8554 AA 60100200
OSREDNJA KNJIŽNICA
P.P.126
66001 KOPER

PRIMORSKI DNEVNIK

Poštnina plačana v gotovini
Abb. postale I gruppo
Cena 400 lir
Leto XXXVIII. Št. 51 (11.179)
TRST, sreda, 10. marca 1982

PRIMORSKI DNEVNIK je začel izhajati v Trstu 13. maja 1945, njegov predhodnik PARTIZANSKI DNEVNIK pa 26. novembra 1943 v vasi Zakriž nad Cerknim, razmnožen na ciklostil. Od 5. do 17. septembra 1944 se je tiskal v tiskarni «Doberdob» v Govcu pri Gorenji Trebuši, od 18. septembra 1944 do 1. maja 1945 v tiskarni «Slovenija» pod Vojskim pri Idriji, do 8. maja 1945 pa v osvobojenem Trstu, kjer je izšla zadnja številka. Bil je edini tiskani partizanski DNEVNIK v zasužnjeni Evropi.

VLADNI PREDLOGI GLEDE DAVČNE RAZBREMENITVE DELOVNIH PREJEMKOV

Postopni in pogojeni davčni odbitki še ne zadovoljujejo sindikalne zveze

Ostaja odprto tudi nujno vprašanje reforme odpravnin in referenduma

RIM — Vlada je pripravljena izvajati davčno razbremenitev delovnih prejemkov z odpravo posledic inflacije na zvišanje davčnih količnikov, a pogojuje ustrezne ukrepe dejanski uresničitvi njenih «strateških» smotrov, torej zajezitvi letošnje inflacijske stopnje pod 16 odstotki in državnega primanjkljaja (oziroma zadolžitve) pod 50.000 milijardami lir. Sindikati pa vztrajajo na zahtevi, ki jo je potrdilo tudi nedavno zasedanje vsedržavnih svetov CGIL, CISL in UIL v Firencah, da je treba vsekakor zajamčiti dejansko vrednost delovnih prejemkov in torej odpraviti učinke davčne preobremenitve zgolj navidezno naraščajočih prejemkov, kot pogoj za omejevanje zahtev po poviških ob obnavljanju delovnih pogodb.

Stališča vlade in sindikatov so si ostala tudi po včerajšnjem ponovnem srečanju o tem vprašanju, na katerem so sodelovali poleg Spadolinija še ministri La Malfa, Di Giesi in Formica, medtem ko so delegacijo enotne zveze vodili Lama, Carniti in Mattina (Benvenuto je na potovanju), precej narazen in bo bržkone potrebnih še več sestankov, da pride do sprejemljivega kompromisa. Razlika je že v oceni tega kriničnega klestenja kupne moči plač: vlada ga ocenjuje na 4.000 milijard, sindikati pa na 5.800 milijard lir, ki bi jih bilo treba «vrniti» delovnim ljudem z davčnimi razbremenitvami.

Po običajnem Spadolinijevem uvodu o nedotakljivosti 16-odstotne ravni inflacije in 50.000 milijard zadolžitve, je predloge vlade obrazložil finančni minister Formica. Ponudil je različne rešitve glede na dejansko napredovanje inflacije in na gibanje plač. V primeru, da bi se tako inflacija kot plače dvignile za manj kot 16 odstotkov, bi vlada prinzala vsem davkoplačevalcem takoj nadaljnje davčne odbitke za ženo (72.000 lir) in za otroke (po 24.000 lir), za ustvarjanje dohodka pri podrejeni delovni sili pa še 60.000 lir. S tem bi se vlada «odpovedala» 1.300 milijardam davčnega priliva. Ob koncu leta naj bi preverili, če so se zares plače povišale manj kot inflacijska stopnja in v tem primeru bi prinzali še po 36.000 lir davčnega odbitka za ženo in otroke ter 30.000 lir za stroške delovnih ljudi pri ustvarjanju dohodka. Enake ugodnosti bi veljale tudi v primeru, da inflacija preseže 16 odstotkov, poviški plač pa ne.

Če bi pa, narobe, inflacija obstala na 16 odstotkih in bi se plače povišale za več, bi ob koncu leta priznali manjše davčne odbitke. V primeru pa, da se tako plačni poviški kot inflacija povzpnejo prek 16 odstotkov, bi bili davčni odbitki ob koncu leta prav malenkostni. V bistvu predlaga vlada omenjeno takojšnjo razbremenitev za 1.300 milijard lir, ob koncu leta pa nadaljnjo, toda vezano na dosežene rezultate v boju proti inflaciji in pri omejevanju stroškov za delovno silo. Sindikati pa zahtevajo, da se v vsakem primeru ohrani dejanska kupna moč plač, torej popolno razbremenitev onih 5.800 milijard lir davkov, ki jih država dobi zgolj po «zaslugi» inflacije.

Vprašanje davčne razbremenitve ostaja torej še odprto, medtem ko postaja vedno bolj nujna rešitev drugega vozla, referenduma o ponovnem obračunavanju draginjske doklade pri odpravninah. Vlada namerava sprejeti predlog zakona o reformi odpravnin na svoji petkovi seji in je Spadolini zato spet sklical za danes gospodarske ministre. Če se hoče izogniti referendumu, ki bi lahko bil najkasneje 13. junija, bi morali do tedaj reformo odobriti obe veji parlamenta, nakar bi moralo še ustavno sodišče razsoditi, da novi zakon odpravlja razloge za referendum.

Pri tem je treba omeniti, da vladnega predloga o reformi odpravnin ne odobravajo niti sindikati (ki zahtevajo več popravkov), še najmanj pa delodajalci, ki so se tudi včeraj sestali s posebno vladno komisijo, oziroma njenim predsednikom Giugnijem, in zatrjujejo, da bi taka reforma predstavljala zanje nevzdržno breme. Spadoliniju bo torej težko doseči pri tem vprašanju soglasje «družbenih zastopstev» in bo moral voditi borbo v parlamentu

Spadolini in Lama pred srečanjem med vlado in sindikati (AP)

Možnost ponovne pocenitve bencina

RIM — Dozoreli so pogoji za ponovno pocenitev petrolejskih proizvodov. Zaslužek italijanskih industrijcev je namreč presegel za 4 odstotke povprečne zaslužke petrolejske industrije v EGS, čemur bi moralo slediti avtomatično znižanje cen bencina ali plinskega olja, ali pa obeh. Kot je znano se je bil bencin od 5. februarja pocenil za 35 lir pri litru. Dokončno odločitev mora sprejeti medministrski odbor za cene, ki se bo verjetno sestal jutri. V krogih KD in sam minister Andreatta pa nasprotujejo pocenitvi in se zavzemajo namesto tega za ohranitev sedanje prodajne cene ob povišanju davčnih dajatev, ki naj bi jih namenili produktivnim naložbam.

S SKLEPNIM SREČANJEM S PREDSEDNIKOM KUČANOM

Mario Colli končal obisk v Sloveniji

Delegacija deželnega sveta F-JK obiskala Ravne in Titovo Velenje

LJUBLJANA — Z večerjo, ki jo je članom delegacije priredil predsednik slovenske skupščine Milan Kučan, se je sinoči v Ljubljani končal dvodnevni obisk v Sloveniji delegacije deželnega sveta Furlanije - Julijske krajine, ki jo je vodil predsednik Mario Colli.

Delegacija deželnega sveta je včeraj dopoldne obiskala železarno Ravne na Koroškem. Potem ko so si ogledali nekatere obrate, je vodstvo železarne gostom predstavilo dosedanji razvoj te velike delovne organizacije in njene razvojne usmeritve. Predstavniki deželnega sveta so se zanimali za sodelovanje železarne z jeklarno v Aosti v Italiji, s katero ravenska železarna že nekaj časa uspešno sodeluje. Tja so pred kratkim predali kovaški stroj, ki je rezultat razvoja v železarni Ravne. Hkrati bodo Ravenčani šolali kadre iz Aoste, ki bodo delali na stroju. Gostje so se zanimali tudi za energetska vprašanja, za odnost železarne do okolja ter za sredstva, ki jih ta kolektiv namenja raziskovalni in razvojni dejavnosti. Obisk so zaključili z željo, da bi bili prijateljski stiki med Furlanijo - Julijsko krajino ter republikama Slovenijo in Hrvaško tesnejši, med železarno Ravne in jeklarno Aoste pa še konkretnejši.

Popoldne je delegacija obiskala Titovo Velenje. Obiskali so občino, ogledali so si središče mesta in Šoštanjsko termoelektrarno. Kasneje so se na pogovorih s predstavniki občinske skupščine, Gorenja in rudarsko energetskega kombinata zanimali za razvoj Šaleške doline in njenega središča — Titovega Velenja, za sodelovanje delovnih kolektivov in tovarn pri reševanju težav, ki tarejo delavce, za razvojne možnosti Gorenja, pri tem še posebej za prilagajanje proizvodnje trenutnim komercialnim razmeram. Predsednik deželnega sveta Mario Colli je poudaril, da je bilo zanj in za ostale člane delegacije srečanje s Titovim Velenjem posebno doživetje. J. P.

OBISK PREDSEDNIKA PREDSEDSTVA SFRJ KRAIGHERJA

Pokrajina Kosovo potrebuje dosledno samoupravljanje

PRIŠTINA — Predsednik predsedstva SFRJ Sergej Kraigher je v ponedeljek začel dvodnevni obisk v SAP Kosovo. Z njim so dopotovali še član predsedstev SFRJ in CK ZKJ Fadil Hoxha, predsednik predsedstva SR Srbije Dobrivoje Vidić in članica sveta federacije Lidija Šentjurc.

V ponedeljek se je Sergej Kraigher v predsedstvu SAP Kosovo pogovarjal o aktualnih vprašanjih s področja družbenoekonomskih odnosov in o politično-varnostnih razmerah v pokrajini. Včeraj pa je obiskal nekatere delovne organizacije in se pogovarjal z gospodarstveniki v pokrajini.

V predsinočnjem pogovoru v predsedstvu SAP Kosova je predsednik predsedstva SFRJ Sergej Kraigher med drugim dejal:

«CK ZKJ je sprejel izhodišča, vi ste prej sprejeli akcijski progam, toda zdaj mora nastopati konkretna akcija in delo. Ni mogoče ostati pri splošnih političnih težah, lahko bi rekli celo geslih, marveč mora ZK vstopiti v vsakodnevno življenje, v vsakodnevne probleme delavcev v združenem delu, v njihove medsebojne odnose v boju za reševanje proizvodnih problemov, v probleme kmetov na vasi, v zadruge, v njihove odnose z mestom. Tu morajo najti svoje mesto tako inteligenca kot srednješolska in študentska mladina. Mislim, da takšna konkretna obdelava obstoječih programov manjka. Druge možnosti ali tretje poti, kot pravijo nekateri, razen samoupravljanja, nimamo. Tudi v najtožjem položaju se lahko in se tudi mora poiskati izhod skozi samoupravljanje, s krepitvijo položaja delavcev, kmetov, pa tudi izobražencev — vsak na svojem področju.

Pri nas včasih lahko slišimo mnenja, da samoupravljanje lahko pride v poštev v nekakšnem normalnem položaju, ko se stvari uredijo, ko bomo premagali inflacijo, ko bo zadosti deviz itd. Po njihovem mnenju bi tedaj lahko uresničevali samoupravljanje. Sam pa menim, da bi tako vse globlje bredli v krizo.

Z doslednim uresničevanjem samoupravljanja se bomo lažje borili tudi proti indoktrinaciji, ustvarjali bomo množično in široko osnovo za boj proti sovražnim silam, ki niso le nacionalistične in iredentistične, marveč so predvsem proti socialistični samoupravni demokraciji in proti naši neuvrščeni politiki.

Sergej Kraigher je govoril tudi o problemu izseljevanja Srbov in Črnogorcev s Kosova.

«Menim, da je izseljevanje eden najtežjih zunanjih izrazov velikih nepravilnosti pri uresničevanju našega družbenega sistema v odnosih med tukajšnjimi ljudmi. Razen dejstva, da je del srednješolske in študentske mladine in del inteligence zasleplen z neko birokratsko vizijo svoje prihodnosti, je tudi izseljevanje znamenje, ki kaže, kako daleč so odšli pri odpravljanju temeljnih vzrokov takšne zaostale reakcionarne zavesti, ki je odpravljena ne le pri nas, marveč tudi v svetu.

Tudi geslo Kosovo - republika pomeni usmeritev k državi, ki rešuje vse nerešene probleme, tudi odnose med ljudmi. Pri izseljevanju pa gre prav za odnose med ljudmi. Tu ne pomaga sklicevanje na ZK in njegovo avtoriteto. Tu ne pomagajo lepo zveneče ideje o socialističnem samoupravljanju in socialistični demokraciji. Te zvenijo kot fraze, če se ne povezujejo s konkretnimi odnosi, v katerih so Albanci, Srbi, Črnogorci, Turki in drugi v vsakdanjem življenju, navajeni na medsebojno spoštovanje, na spoštovanje nacionalnih, kulturnih in drugih vrednot.

DANES ZAČETEK URADNEGA DELA PERTINIJEVEGA OBISKA

Politični pogovori v Tokiu z gospodarskim velikanom

Z Japonsko ima Italija majhen primanjkljaj v izmenjavi

TOKIO — Predsednik republike Pertini je na čelu italijanske delegacije, v kateri je tudi zunanji minister Emilio Colombo prispel iz Alaske v Tokio, kjer se bo danes začel uradni del njegovega obiska s sprejemom v cesarjevi palači. Med poletom je italijanski državni poglavar napovedal celo vrsto državniških obiskov, ki bodo sledili potovanju v Japonsko in ZDA. Pertini bo obiskal še Francijo in nekaj afriških držav.

Uradni pogovori med italijansko delegacijo in japonskimi predstavniki se bodo začeli danes. V ospredju bodo vsekakor gospodarski odnosi med obema državama. Italija beleži v izmenjavi z Japonsko, ki je sicer dokaj pičla, predvsem zaradi prepovedi uvoza za nekatere japonske proizvode, približno 600 milijard lir deficita. To pa ni prav nič čudnega, saj je japonska trgovinska menjava pozitivna z vsemi industrijskimi državami ter ima negativen saldo samo z državami, iz katerih uvaža petrolej.

Ta gospodarski in industrijski velikan pa je skoraj nepomemben v svetovnem političnem merilu. To je v pogovoru z novinarji poudaril tudi italijanski zunanji minister Colombo. Politični pogovori med italijanskimi in japonskimi predstavniki naj bi služili za navezavo tesnejših stikov med Tokiom in državami Evropske gospodarske skupnosti. Pri tem dodajajo v italijanskih krogih, da so bila stališča Japonske glede najpomembnejših političnih vprašanj zadnjih let, kot n.pr. glede ameriških talcev v Teheranu, sovjetskega vdora v Afganistan, proglasitve vojnega stanja na Poljskem, vedno bolj sorodna evropskim, medtem ko je do nedavnega Japonska bila vezana na ameriško zunanjo politiko.

ZARADI ŠTEVILNIH GOLJUFIJ MED NEDELJSKO IZBIRO PREDSEDNIKA

TRIJE PORAŽENI KANDIDATI ZAHTEVALI RAZVELJAVITEV GVATEMALSKIH VOLITEV

Salvadorski uporniki sprožili obsežne vojaške operacije v treh večjih mestih
V ZDA se širijo zahteve po miroljubni rešitvi srednjeameriškega zapleta

CIUDAD DE GUATEMALA, SAN SALVADOR — Po preštetju več kot polovice glasov vodi na volitvah v Gvatemali še vedno s precejšnjo razliko vladni kandidat, general Anibal Guevara. V njegovo izvolitev za novega gvatemalskega predsednika ni mogoče več dvomiti. Kljub temu, da si ne bo zagotovil absolutne večine, ga bo za predsednika naknadno potrdil parlament, kjer lahko računa na dvetretjinsko podporo. Njegovi privrženci, ki so veliko prispevali k uspehu volitev, saj so uspeli preprečiti skoraj vse gverilske napade, so včeraj že vzklikali zmagi.

Guevarovi tekmeci na predsedniških volitvah pa so se pritožili, da so bile volitve ena sama goljufija in so zahtevali njihovo razveljavitev. Volilno komisijo in tudi tuje novinarje v Gvatemali so seznanili s celo vrsto volilnih prekrškov, zaradi katerih naj bi bili ob večje število preferenc, torej novi dokazi, da se je v nedeljo v Gvatemali še enkrat odigrala volilna farsa. Ne samo, da so bile že prej izključene vse levičarske in napredne sile, ampak tudi med tremi fašističnimi in enim centrističnim kandidatom, ki so si stalno metali polena pod noge. Obenem pa so potrdili že ustaljeno prakso, da postane predsednik države bivši obrambni minister, torej minister, ki obvlada represivni aparat in edino dovoljeno silo, ki zagotavlja veleposestnikom sedanje privilegije.

Večje pričakovanje kot za dokončne rezultate volitev velja sedaj reakcijam v Washingtonu. Od tega kako bosta Reaganova administracija in ameriško javno mnenje ocenila omenjeno volilno farso, bo v marsičem odvisno kakšno vojaško in gospodarsko pomoč bo dobil novi režim. Carterjeva administracija je namreč gvatemalski vojaški hunti prekinila pomoč zaradi nespoštovanja temeljnih človekovih pravic. To sicer še ne pomeni, da jo je zapustila, v bistvu je bila le prisiljena ji priskrbeti južnoafriško in izraelsko pomoč.

Vsekakor velja ponoviti, da se je hunta tudi tokrat vse prej kot potrudila, da bi si pridobila naklonjenost ameriške javnosti. Prav včeraj se je na obmejnem mehiškem območju ob Gvatemali razširila vest, da so huntini morilci ubili duhovnika Arcea, ki je bil znan po tem, da je nasebično pomagal gvatemalskim beguncem.

V Salvadoru pa se je v zadnjih dneh še okrepil oboroženi upor proti Duartejevim enotam. Radio Venceremos poroča o bojih v treh večjih mestih: Santa Ana, San Miguel in San Vincente. Pripadniki oborožene fronte Farabundo Marti naj bi z manjšimi napori zavzeli nekaj četrti in prisilili vladne enote v defenzivo. Obenem naj bi preprečili dotok vsake pomoči tem enotam. Po radiu Venceremos sodi napad na tri mesta v okvir začetka širše ustaje proti osovraženemu fašistično-demokristjanskemu režimu. Točni podatki o uspehih upornikov še niso znani.

Da je Duartejeva vlada v resnih težavah bi se dalo posredno sklepati tudi iz postopnega vendar še kar očitnega spreminjanja ameriškega stališča do salvadorske krize. Tudi od nekaterih Reaganovih svetovalcev je vedno pogosteje slišati zahteve, naj ZDA prispevaju h koncu državljanske vojne v Salvadoru in naj prepričajo nasprotujoče si strani, da se bodo začele pogovarjati.

Ribičič sprejel pronuncija Cecchinija

LJUBLJANA — Predsednik republiške konference SZDL Slovenije Mitja Ribičič in podpredsednik izvršnega sveta skupščine SR Slovenije in predsednik komisije za odnose z verskimi skupnostmi Dušan Šinigoj sta včeraj v Ljubljani sprejela apostolskega pronuncija v SFRJ Michela Cecchinija, ki se nahaja na obisku v Sloveniji. Razgovoru je prisostvoval tudi ljubljanski nadškof in metropolit dr. Alojzij Šuštar.

Pomemben sporazum o obdavčenju med Italijo in SFRJ

BEOGRAD — Zvezni sekretar za finance SFRJ Petar Kostić in italijanski veleposlanik Pietro Calamia sta podpisala sporazum, ki odpravlja dvojno obdavčenje istih dohodkov, ki jih ustvarjajo fizične ali juridične osebe obeh držav. S tem se olajšujejo nadaljnje možnosti razvoja gospodarskih in trgovinskih odnosov med obema državama.

KER NI HOTEL RAZKRITI SVOJIH INFORMATORJEV

ARETIRALI ČASNIKARJA BUFFO

Napisal je članek o domnevnem nasilju policije med zasliševanji

BENETKE — Piera Vittoria Buffo, urednika tednika «L'Espresso», so včeraj aretirali, ker ni hotel sodstvu povedati, kdo mu je poskrbel gradivo za članek objavljen v predzadnji številki tednika o nasilnih metodah policije v Venetu pri zasliševanju domnevnih teroristov. Zaman se je Buffa skliceval na poklicno tajnost, za namestnika beneškega državnega pravnika Albanella je urednik zagrešil s svojim molkom kaznivo dejanje.

Čisto drugačnega mnenja pa sta uprava in redakcija tednika «L'Espresso», ki sta aretirancu izrazili vso podporo in solidarnost za njegovo resnost, strokovnost in družbeno zavzetost pri opravljanju svojega dela. V komunikeju uprava in redakcija poudarjata, da se je sodstvo ponovno zneslo nad časnikarjem, namesto da bi sprožilo preiskavo o dogodkih, ki jih je časnikar navedel. Komunike obenem napoveduje, da bo tednik z doslednostjo nadaljeval delo, ki ga je Buffa začel.

Še odločnejše je obsodila aretacijo Piera Vittoria Buffo poslanka radikalne stranke Adele Faccio, ki je izjavila, da je med informatorji aretiranega urednika in je želela, da bi jo beneški sodniki zaslišali, saj bi jim posredovala vse potrebne informacije o zadnjih primerih mučenja med policijskimi zasliševanji. Radikalni poslanci so tudi napovedali, da bodo zahtevali od pravosodnega ministrstva pojasnila o bodočih ukrepih vlade, s katerimi bi omogočili takojšnjo osvoboditev aretiranega urednika, ki je kriv samo, da je v svojem članku opisal nasilne metode pri zasliševanju nekaterih teroristov in osumljenih teroristov. Podobno kot uprava in redakcija tednika «L'Espresso» tudi radikalni poslanci ugotavljajo, da je sedanji primer že klasičen, ko sodstvo raje prizadene novinarje, kot da bi ugotovilo, če so objavljene informacije resnične ali ne. Poslanci radikalne stranke navajajo tudi, da sedanji primer meče temno senco na vprašanje nasilnega zasliševanja in mučenja, ki že zaskrblja številne novinarje, neglede na njihovo ideološko pripadnost.

Časnikarska zveza pa je izrazila zaskrbljenost zaradi aretacije Pier Vittoria Buffe, ker iz tega izhaja spoznanje, da država ni sposobna rešiti pomembnega in zapletenega vprašanja poklicne tajnosti v sredstvih javnega obveščanja. Zveza ugotavlja, da niso zalegli niti pozivi ustavnega sodišča, ki je opozorilo na protislovje med zakonom, ki predvideva poklicno tajnost za časnikarje in kazenskim zakonom, ki ne dopušča, da bi časnikar pred sodnikom zamolčal vire svojih zaupnih informacij. Številne redakcije pa so že sinoči izrekle aretiranemu Buffi svojo solidarnost in podporo.

Andreotti, Tanassi in Rumor pred parlamentom

RIM — Sredi prihodnjega tedna se bodo člani obeh vej italijanskega parlamenta četrtič v zgodovini zbrali na skupni seji, da bi razsodili o prekrških nekaterih svojih kolegov. V torek, 16. marca, bodo namreč senatorji in poslanci začeli proces proti bivšim ministrom Andreottiju, Rumorju in Tanassiju v zvezi z afero o bivšem neofašističnem agentu SID Guidu Giannettiniju. Vprašanje, na katero bo moralo odgovoriti 952 članov parlamenta, se glasi: «Ali so se obtoženci res udeležili seje, na kateri so odločili, da bodo "zaščitili" agenta tajnoobveščevalne službe pred vsiljivim vmešavanjem sodstva, ki je vodilo preiskavo o pokolu na milanskem Trgu Fontana?» Obtožnica pa ni za vse ministre enaka. Andreottija obtožujejo namreč samo lažnega pričevanja, ker je na znanem catanzarskem procesu zanikal obstoj tiste seje. Rumor in Tanassi pa se bosta poleg lažnega pričevanja morala zagovarjati tudi pred obtožbo, da sta Giannettiniju s pomočjo SID omogočila beg v tujino.

Parlamentarci bodo o tem žgočem vprašanju, ki je za časa prvega procesa v Catanzaru, z znanimi medlimi pričevanji «pozabljivih» ministrov (Rumorjevi «ne spominjam se» in «ne vem»), razburilo vso javnost, najbrž razpravljali tri dni in odločili, ali je treba ministre dokončno oprostiti ali pa prijaviti ustavnemu sodišču.

Kot znano je posebna parlamentarna komisija avgusta lani ves postopek proti ministrom arhivirala. Šlo je za očiten poskus, da bi prikrili resnico, ki so ga narekovali strankarski interesi. Vendar pa so oktobra istega leta opozicijske stranke z zbiranjem podpisov med parlamentarci dosegle, da se o celotni zadevi ponovno izreče parlament. Včeraj so tudi objavili vsebino večinskega in manjšinskih poročil. Uradno bo torej zagovarjal ministre demokristjan Beorchia, vlogo «javnih tožilcev» pa bodo prevzeli komunist Lugnano, radikalec Stanzani in misovec Franchi, seveda z različnega zornega kota, saj je neofašistom predvsem do tega, da bi razbremenili vsakršne odgovornosti bivšo obveščevalno službo, katero je vodil njihov prvak Miceli.

V svojem poročilu je Lugnano zapisal, da so bili ministri seznanjeni s politično-vojaško tajnostjo celotne zadeve, da so bili pristojni, da to tajnost odpravijo, a da tega niso storili, kar je sodnikom v bistvu preprečilo, da bi dokazali povezavo med Giannettinijem in SID z vsemi posledicami, ki jih je to dejanje imelo za catanzarski proces o milanskem fašističnem pokolu 1969. leta, začetek krvave «strategije napetosti».

MED VČERAJŠNJO VOLILNO SKUPŠČINO BORČEVSKE ORGANIZACIJE

Priznanja ZZB Sežana dvanajstim bivšim borcem iz tržaške pokrajine

Ploden obračun štiriletnega družbenega angažiranja borčevske organizacije sežanske občine - Za predsednika ponovno izvoljen Jože Grmek

SEŽANA — Bivši borci NOV in POS sežanske občine, povezani v Zvezi združenj borcev NOV občine Sežana, so včeraj na volilni skupščini v veliki sejni dvorani skupščine občine Sežana podali obračun svojega delovanja v zadnjem štiriletnem obdobju, kolikor je trajal mandat izvoljenih organov ZZB občine Sežana. Pod delovnim predsedstvom Jožeta Korošca je uvodne misli k poročilu predsedstva za minulo mandatno dobo podal predsednik ZZB NOV občine Sežana Jože Grmek. Dotaknil se je vseh vprašanj, ki zanimajo bivše borce in njihovo organizacijo kot pomembnega družbenopolitičnega dejavnika v prizadevanjih celotne skupnosti državljanov občine za uspešno premagovanje sedanjih gospodarskih težav in za konkretno reševanje ne samo problemov, ki se tičejo borcev neposredno, pač pa problemov s katerimi se soočajo kot aktiven del socialistične družbe. Predsednik Jože Grmek je govoril tudi o zelo napetem mednarodnem položaju, za katerega je značilna nevarna oboroževalna tekma velesil z neposredno nevarnostjo za svetovni mir. Dotaknil se je tudi dobrososedskih odnosov ob meji med Italijo in Jugoslavijo, ki jih bivši borci in aktivisti NOB podpirajo, posebej pa je govoril tudi o zavzetosti bivših borcev za vprašanja slovenske narodnostne skupnosti in izrekel vso podporo prizadevanjem za dosego globalnega zaščitnega zakona.

Glede odnosov ob meji je v poročilu predsedstva dan velik poudarek sodelovanju med VZPI-ANPI in ZZB NOB, pri čemer so navedeni tudi medsebojni stiki in obiski ob raznih priložnostih kot so na primer podeljevanja odličij in priznanj bivšim borcem in aktivistom, proslave raznih obletnic in dogodkov, odkrivanje spomenikov itd.

Številni udeleženci volilne skupščine so potem živo posegli v razpravo in izčrpno predsedniško poročilo, ki odraža razvejano in vsestransko bogato angažiranost borčevske organizacije, dopolnili s konkretnimi primeri pozitivno rešenih ali še odprtih vprašanj, ki se tičejo tako posameznih borcev kot celotne organizacije. V imenu republiškega odbora ZZB NOV Slovenije je udeležence pozdravil Rado Pišot-Sokol.

Sprejeli so program dela za prihodnje štiriletno mandatno obdobje in izvolili novo 11-člansko predsedstvo. Za predsednika ZZB NOV občine Sežana je bil ponovno izvoljen Jože Grmek, za podpredsednika Jože Korošec, za sekretarja pa Anton Ostrouška. Za delegata v republiško skupščino in republiški odbor so izvolili Jožeta Grmeka in Rozo Škrk.

Predsedstvo ZZB občine Sežana je v smislu svojega sklepa in v duhu povezanosti z bivšimi borci čez mejo, na koncu podelilo «Priznanje ZZB NOV - Sežana» dvanajstim bivšim borcem s Tržaškega kot priznanja za «velik prispevek k bogatemu in plodnemu sodelovanju med Slovenci na obeh straneh meje in za zasluge v družbenopolitičnem delu v zamejstvu». Priznanja so prejeli: Boris Bandi, Srečko Colja, Dušan Furlan, Vladimir Kenda, Ema Kerševan, Oskar Kjuder, Jože Koren, Dušan Košuta, Boris Race, Andrej Renar, Anica Udovič in Armid Ukmar.

V imenu vseh se je za priznanja zahvalil predsednik SKGZ Boris Race. Izrekel je pohvalo ZZB NOV občine Sežana za uspešno delo, poudaril velik pomen sodelovanja in povezanosti med bivšimi borci ob meji in zaželel občini Sežana in njenim občanom nadaljnjih uspehov pri gospodarskem razvoju, kar je velikega moralnega pomena tudi za slovenski življenj v zamejstvu.

BRZOJAVKE V RIM

Senatorju Antoniu Murmuri, predsedniku senatne komisije za ustavna vprašanja

«Ob 8. marcu zahteva openska sekcija ZZI - UDI, da se takoj začne razprava o zakonu za globalno zaščito Slovencev v Italiji, ki živijo v deželi Furlaniji - Julijski krajini».

* * *

Občinski svet občine Sovodnje ob Soči, občine, katere prebivalstvo je pretežno slovenske narodnosti, vas poziva k pospešenemu in stvarnemu nadaljevanju razprave o zakonskih osnutkih za globalno zaščito slovenske narodnostne skupnosti v Italiji. Občinski svet opozarja na nujnost uresničitve ustavnih določil in mednarodnih obveznosti ter zahteva enako zaščitno raven za pripadnike slovenske narodnostne skupnosti v tržaški, goriški in videmski pokrajini. Občinski svet zahteva, da se sprejmejo take zakonske norme, ki bodo narodnostni skupnosti omogočile in zajamčile obstoj in nemoten razvoj na jezikovnem, kulturnem, gospodarskem in socialnem področju.

Zaradi sindikalne skupščine tiskarjev in zaradi okvare na rotacijskem stroju je včerajšnja številka Primorskega dnevnika izšla z veliko zamudo in je mnogi naročniki niso prejeli ob običajni uri. Bralcem se oproščamo in jih prosimo za razumevanje.

V BOLJUNŠKEM GLEDALIŠČU «F. PREŠEREN»

V nedeljo občni zbor Kmečke zveze

Glavna tema tega v sedanjem trenutku tako važnega letnega zborovanja naših kmetov bo vprašanje razlastitev, ki ponovno izpodjedajo slovenski teritorij

Naša strokovna organizacija, Kmečka zveza, bo v nedeljo podala pregled svojega delovanja v preteklem letu in zastavila osnove svoji dejavnosti za bližnjo in daljšo prihodnost. V gledališču France Prešeren bo namreč v nedeljo, ob 9. uri, redni občni zbor KZ, na katerega so, spričo zadnjih dogodkov, ki se tako neposredno dotikajo življenjskih problemov slovenske narodnostne skupnosti, vabljeni vsi njeni člani.

Dnevni red občnega zbora predvideva izvolitev predsednika občnega zbora, predsedniško poročilo, poročilo tajništva, poročilo nadzornega odbora, pozdrave in diskusijo, volitve ter razno.

O poteku občnega zbora je glavni svet Kmečke zveze razpravljal na svoji zadnji seji, ki je bila prejšnji teden. Kot je že bilo na seji poudarjeno, je povsem jasno, da bo glavna tema nedeljskega občnega zbora KZ — kakor na žalost vedno doslej v teh zadnjih letih — vprašanje razlastitev. Znano je, da se v zadnjem času načrtujejo veliki posegi na teritorij (za gradnjo hitrih cest in za uresničitev Centra za znanstvene in tehnološke raziskave), katerih negativne posledice bo predvsem občutila slovenska narodnostna skupnost, odtujili ji bodo okrog 2. milijona 600.000 kvadratnih metrov teritorija, ki ji ne bo nikoli povrnjen. Velik del tega teritorija pa ji nameravajo odvzeti tudi v pomanjkanju vsakršne točne vizije (kot na pr. za izgradnjo Centra za tehnološke raziskave) s strani odgovornih oblasti, za uresničitev teh «javnokoristnih» infrastruktur.

Kljub vztrajnim naporom Kmečke zveze za pravičnejši odnos odgovornih do slovenskega teritorija in slovenskih specifičnih problemov, le-ti še niso spremenili odnosa in načina, ki sta ju v vsej bridki zgodovini povojnih razlaščanj slovenske zemlje, sistematično uvajali in ki sta bila in ki sta še osnovana na izključevanje naše skupnosti od odločanja in izbir, čeprav se le-te nanašajo na slovenski življenjski prostor. Vse te zahteve so doslej naletele na gluha ušesa; do zahtevanih sestankov s pristojnimi oblastmi, posebno pa z deželnim odborom, žal še ni prišlo, kar jasno priča, kako odgovorni gledajo na vse to.

Ravno tako še niso bila dana jamstva glede pravičnih odškodnin neposredno prizadetim, glede trajnih protivrednosti krajevnim skupnostim in širši narodnostni skupnosti. Obstajajo torej številna nerešena vprašanja, ki bodo na nedeljskem občnem zboru KZ imela velik odmev. Poleg teh pa bo govor tudi o drugih, čeprav ne tako aktualnih, a seveda ravno tako važnih problemih. Urbanistična vprašanja, kmetijska politika nasploh, razvojni načrti, vprašanja zadružništva, razne akcije, ki jih je na vseh teh področjih izpeljala KZ ter odnosi javnih uprav in političnih strank do vseh teh problemov, zahtevajo ravno tolikšno pozornost, kot sedaj najbolj aktualno vprašanje.

Kmečka zveza zato poziva vse svoje člane, naj se občnega zbora udeležijo polnoštevilno, da bi čimbolje uspel in dal konkretni doprinos sedanjemu naporu celotne slovenske narodnostne skupnosti, da bi ji bile zagotovljene najosnovnejše pravice.

NOVA POLEMIKA MED KPI IN PSI NA DEŽELNI RAVNI

Deželni tajnik KPI Rossetti odgovarja na izjave De Carlija

KPI: sedanji položaj je mogoče spremeniti samo s širokim in jasnim soočanjem med obema strankama ne samo o posameznih problemih ampak tudi o splošnih perspektivah

Že itak skrhane odnose med komunisti in socialisti na deželni ravni je v zadnjih dneh razburkala nova polemika. Na zborovanju sekcijskih voditeljev, ki so ga v ponedeljek socialisti priredili v Čedadu, je bilo med glavnimi temami razprave prav vprašanje odnosov s komunisti. O teh so govorili tako deželni tajnik Bravo kot deželni odbornik Renzulli, največ in tudi najbolj polemično je o teh odnosih govoril podpredsednik deželnega odbora De Carli.

Med drugim je rekel, da je med KPI in PSI v teku pravo tekmovanje, ker v levici ni nobene enotnosti. Potem je obtožil tako KD kot KPI, ki sta po njegovih besedah s svojima politikama zaustavili demokracijo v državi, se je treba sedaj obnoviti in prenoviti. Odgovori pa morajo biti jasni in konkretni, je dejal De Carli in pristavil, da bi tudi komunisti morali biti jasni; v njihovih vrstah naj kar pride do evolucijskega procesa, nikar pa naj ne pripovedujejo o neki «tretji poti», ki ne obstaja — je dobesedno dejal — in ki nam je poleg vsega predstavljena v precej megleni obliki.

Na tako ostre polemične trditve je včeraj odgovoril deželni tajnik KPI Giorgio Rossetti. Najprej je dejal, da si komunisti ne znajo razlagati, zakaj socialisti odpirajo to novo polemiko in pristavil, da so pred mesecem javno predlagali socialistični stranki, da bi prišlo do novega dialoga med strankami levice. Kot je dejal Rossetti, so komunisti praktično rekli socialistom: do sedaj ste opravičevali svoje sodelovanje s KD na osnovi alibija, da KPI, ki ga zavira tako imenovani «faktor K» in neko domnevno pomanjkanje mednarodne avtonomije, ne pride v poštev za določena politična ravnovesja in za alternativne večine krščanski demokraciji. Taka izbira ni gotovo rešila vprašanj upravljivosti v državi, je nadaljeval Rossetti, saj je vlada, kljub široki večini, v velikih težavah, v deželi pa je bila nova razširjena večina že preglasovana. Komunisti se zato sedaj obračajo na PSI in sprašujejo: se socialistom mar ne zdi, da je prišel trenutek, da bi premostili sedanje stanje in odprli novo perspektivo? Se nadalje socialistom ne zdi absurdno in škodljivo cele mesece razpravljati o predsedstvih in novih obdorništvih, da bi se tudi tukaj oblikovala petčlanska koalicija, kot na državni ravni, ki je v težavah?

Rossetti je zaključil, da je po mnenju KPI mogoče spremeniti celotni položaj, če se bo med KPI in PSI odprlo jasno in široko soočanje, soočanje brez predsodkov ne samo o posameznih problemih, ampak o vseh perspektivah, vključno o upravljanju naše dežele.

V OKVIRU TRŽAŠKEGA SALONA NAVTIKE «NAUTICAMP»

Zanimivo srečanje o sodelovanju na področju pomorskega turizma

Udeležili so se ga strokovnjaki iz Italije, Avstrije in Jugoslavije

Pomorski turizem ni več zgolj športna panoga, ampak se je s časom razvil v precej pomembno (in tudi donosno) gospodarsko dejavnost tako za Italijo kot za ostale sredozemske države. Naj v ta namen omenimo samo podatke, ki govorijo, da je danes v Italiji redno registriranih približno 450 tisoč turističnih plovil in da to število stalno narašča sorazmerno z razvojem turizma. Zato torej ni čudno, da je vprašanje razvoja navtike vedno bolj v središču pozornosti ne samo strokovnih operaterjev, ampak tudi visokih državnih organizmov, ki si na vse načine prizadevajo za naraščanje turističnega priliva. Temu aktualnemu problemu v luči sodelovanja med Italijo, Avstrijo in Jugoslavijo so prireditelji tržaškega salona navtike, kampiranja in karavanninga NAUTICAMP posvetili okroglo mizo, pri kateri so sodelovali strokovnjaki in turistični izvedenci iz treh zgoraj omenjenih držav.

Po pozdravnem nagovoru glavnega tajnika ustanove za tržaški velesejem Tamara, je predsednik italijanskega združenja pomorskega turizma Mazza obširno poročal o zakonskih pravilih, ki urejujejo razvoj navtike v državi ter nakazal nekatere smernice za sodelovanje med sosednimi državami. Jugoslovanski izvedenec Aleksander Apolonio, ki je tudi član mednarodnega odbora za navtični turizem, pa je v svojem posegu med drugim naglasil, da posvečajo v Jugoslaviji veliko pozornost razvoju pomorskega turizma, ki je eden izmed osnovnih nosilcev celotne turistične dejavnosti v tej državi. V ta namen se je Apolonio zavzel za tesnejšo kooperacijo med Italijo in Jugoslavijo v tem sektorju ter poudaril važnost, ki jo igrajo strokovne razstave in saloni navtike. Jugoslovanski zastopniki na tržaškem NAUTICAMPU so na srečanju tudi napovedali, da bo jugoslovanska navtična zveza prihodnje leto uradno sodelovala na tej prireditvi, ki se iz leta v leto razvija v pomemben mednarodni sejem pomorskega turizma.

O možnosti razvoja športne navtike na severnem Jadranu je govoril tudi zastopnik dunajske trgovinske zbornice, ki je potrdil, da je Avstrija pripravljena stvarno sodelovati z Italijo in Jugoslavijo na področju pomorskega turizma in tudi pri priredbi mednarodnih srečanj in razstav o navtiki.

Okrogle mize na razstavišču pri Montebellu so se udeležili tudi predstavniki goriške trgovinske zbornice, strokovnih in športnih organizacij iz treh držav, izolske občinske skupščine, tržaškega pristaniškega poveljstva, krajevnega navtičnega zavoda in pa portoroškega in poreškega turističnega pristanišča.

Ali se kaj premika glede slovenskih TV oddaj RAI?

Včasih je novica tudi to, da se nič ne zgodi. Potem ko je preteklo več kot deset dni od takrat, ko bi morali RAI in država podpisati konvencijo za televizijske oddaje v slovenščini, se nič ni zgodilo, vsaj novinarjem in javnosti ni znano, da bi se kaj bistvenega premaknilo. Težko je vedeti, kaj se giblje — če se sploh — v neskončnih hodnikih rimskih vladnih palač in palače RAI. Vendar moramo zapisati, da bomo nevedneži budni in da bomo zadevo vzpodbujali.

Pravica do informacije v materinem jeziku je osnovna pravica ljudi. Malokdo bi si upal na glas osporavati takšni pravici; med dolgimi hodniki in v zavetju sobic, ki so ovite v tapisone, postane vse lažje; tudi odrekati pravice. Velikokrat smo že napisali, da so dani vsi pogoji, da pride do slovenskih TV oddaj na tretji deželni mreži RAI. Obstaja zakon, ki to predvideva, to je predvidevala (rok naj bi zapadel) splošna konvencija med državo in RAI. Politični predstavniki raznih strank, tudi tistih, ki jim slovensko vprašanje ne diši, govorijo o pravici do informacije. Torej, kaj bo iz vsega tega? Odmevi iz hodnikov rimskih palač, ki so nam prišli pred kakim tednom na uho, so bili uglašeni na drugačne strune. O tem smo tudi pisali. Pisali smo, da obstaja osnutek dodatne konvencije, v katerem predsedstvo ministrskega sveta predlaga, naj bi se vprašanje slovenskih TV oddaj rešilo s posebnim zakonom. Oddaje naj bi bile omejene na Tržaško in Goriško. Kontrolo nad njimi naj bi imela posebna komisija predsedstva vlade in ne parlament, kot je v zahonu, pa še kakšna cvetka je verjetno v osnutku konvencije. Verjetno, ker uradne nihče ni predstavil osnutka. Da bi lahko o zadevi diskutirali in jo torej poznali, je prosil tudi deželni nadzorni odbor za radiotelevizijske oddaje RAI dežele F-JK. Ne vemo za kak pozitivni odgovor.

Čemu obnavljamo vse to? Prvič, ker ne zaupamo skrivnostim palače in bi radi, da se takšni problemi rešujejo odkrito, predvsem pa, da se rešujejo in da akti ne zaspijo v zaprašenem predalu. Drugi razlog za naše pisanje o tem, da se nič ni zgodilo, je, da je bila na dnevnem redu senatne komisije za ustavna vprašanja razprava o zakonski zaščiti slovenske manjšine. KD je pred tem predstavila svoj zakonski osnutek za zaščito Slovencev, tudi ostale stranke zavzemajo stališča (od včeraj je stališče deželnega vodstva republikanske stranke), ki se tičejo vprašanja Slovencev. Na podlagi osnutka KD in nekaterih stališč, ki nas najbolj ne razveseljujejo, predvsem pa na podlagi nekaterih negativnih pojavov, kot je bila na primer bitka ob dvojezičnih napisih na Goriškem, lahko sklepamo, da spada tudi zavlačevanje s slovenskimi TV oddajami v določen načrt. Če uporabimo domišljijo, bi lahko bil načrt v tem, da se ob usodni uri postavi vse na tehtnico in da se prične barantati za vsako drobtinico. Hočete to ali to? Skratka, šlo bi za obnašanje očeta, ki ponuja pred polno izložbo sinčku igračo: «to ali ono», mu pravi. Le da Slovenci nismo od potrošnje zaslepljeni sinovi, saj so igrače v tem primeru pravice, to je nekaj krvavo resnega.

Upamo, da so predvidevanja resnično sad domišljije; vendar se nam takšne misli rade ponudijo, saj smo vajeni, da nam ponudijo kamnito pot, preproge pa skrijejo, kot gospodinja, ki vidi, da prihaja v hišo kmet z umazanimi čevlji. (am)

Z VČERAJŠNJE JAVNE SKUPŠČINE ZVEZE GRADBINCEV FLC

Izhod iz gradbene in stanovanjske krize mogoč le z demokratičnim programiranjem

V Trstu 233 brezposelnih gradbincev, stanovanjska stiska pa se zaostruje
V državni blagajni neizkoriščenih 12.000 milijard lir od prispevkov Gescal

«Že nekaj desetletij ni gradbena stroka pri nas doživljala take krize, kakršni prisostvujemo danes. Najhuje pa je, da se kriza še zaostruje, in to v trenutku, ko postaja tudi stanovanjski problem vse bolj dramatičen, ko se nadaljuje praksa sodnih izgonov in ko na zasebnem nepremičninskem trgu ne dobiš v najem enega samega stanovanja, ampak ga moraš — če moreš — kupiti, zato da prideš do dostojne strehe. Tako imamo v mestu in predmestnih četrtih danes nič manj kot okrog 7.000 neizkoriščenih stanovanj, pa naj bodo to zaenkrat nevseljiva ali pa tista, ki jih lastniki nočejo iz špekulacijske računice oddati v najem.»

Tako je uvodoma naglasil član tajništva enotne sindikalne zveze FLC, ki ščiti interese gradbincev (FILLEA - CGIL, FILCA - CISL in FENEAL - UIL), Mauri, v osrednjem poročilu na včerajšnji triurni javni skupščini v veliki dvorani pomorske postaje. Namen skupščine, ki je bila prirejena sporazumno z enotno sindikalno federacijo kot tako, je bil seči v živo kočljivemu vprašanju, ki se globoko zajeda v krajevno družbeno tkivo in občasno povzroča, kot vemo, tudi neljube socialne pretrese Krivdo za to imajo podjetniški špekulanti, določene politične sile in tiste javne uprave, ki slednje zavest no ali nezavestno podpirajo. Na skupščino so bili povabljeni številni predstavniki takih in sorodnih krogov, vendar jih ni bilo na spregled, kot bi imeli slabo vest. Na vzoči so bili zastopniki KPI, PSI, IACP, Sklada za gradbince, sindikatov stanovanjskih upravičencev, Inšpektorata za delo, poklicne šole za gradbince, Združenja stanovanjskih graditeljev, deželnega vodstva ANCE, gradbenega podjetja SEA in deželnega odborništva za javna dela.

Mauri, ki je sicer v vodstvu FILLEA - CGIL, je naglasil, da določeni krogi krizo v gradbeništvu izkoriščajo z namenom preprečiti in izvotliti njegove vsebine sleherni demokratičen poskus korenite preosnove na bolje tako urbanistične politike kot politike izrecno na gradbenem in specifično na stanovanjskem področju. To je privedlo do primera Porfirio, za katerim tičijo interesno-politične špekulacije tudi na mednarodni ravni, in to je privedlo do dejstva, da imamo danes pri nas 233 nezaposlenih gradbincev in da se bodo vrste nezaposlenih še daljšale, medtem ko bo ostalo 700 stanovanj zaradi stečaja Porfirio nedograjenih.

Nastalemu položaju je v tej optiki botrovala postopna drobitev organizacije dela na gradbenem področju, kar dokazujejo ti podatki: 64 od sto tržaških podjetij zaposluje največ do 10 ljudi; poprečno število zaposlenih znaša komaj 16 (v ZRN npr. 40); vseh gradbincev imamo danes 3.566 (leta 1971 4.725), od tega 1.256 izven pokrajine; podjetij pa je 292 (leta 1971 388), od tega 45 izven pokrajine. To jasno kaže pehanje za čimvečjim zaslužkom v najkrajšem času, a tudi povzroča polemike in trenja (primer: Kolonkovec), kajti takšna praksa se uveljavlja tudi v velikih stanovanjskih pobudah, ko gre za gradnjo pravih okoliških naselj v škodo kmetom (Slovencem v prvi vrsti), medtem ko ostajajo načrti za ureditev starega dela mesta ter za sanacijo, denimo, področij bivše pivovarne Dreher, bivše Tovarne strojev pri Sv. Andreju, bivšega železničarskega doma v Miramarskem drevoredu itd., na papirju.

Sindikalisti in gradbinci zahtevajo demokratično programiranje stanovanjskih in velikih infrastrukturnih gradenj. To je tehnično-politični problem in nujna je izrecna politična volja, kajti denar je, kot je bilo naglašeno v živahni diskusiji, če ga le hočeš poiskati in koristno uporabiti. Kot primer velja naslednje: v državni blagajni je 12 tisoč milijard lir od prispevkov Gescal, koliko stanovanj bi s tem denarjem lahko zgradili, če bi le hoteli? (dg)

V PRIREDBI DIJAKOV SLOVENSKIH VIŠJIH ŠOL

Na učiteljišču Slomšek na ogled razstava «Drugi tržaški proces»

Razstavo je pripravil Odsek za zgodovino pri NŠK

Prejeli smo s prošnjo za objavo:

V veži telovadnice državnega učiteljišča Anton Martin Slomšek bo od 10. do 17. t.m. razstava o drugem tržaškem procesu, ki jo je pripravil odsek za zgodovino pri Narodni in študijski knjižnici v Trstu. Razstava bo odprta vsak dan, razen nedelje od 9.00 do 14.00.

Pobudo za to smo dali dijaki slovenskih višjih srednjih šol, ker menimo, da smo na splošno le površno seznanjeni z zgodovino iz predvojnega in medvojnega obdobja, ko je bila Italija pod fašističnim jarmom, ki je še posebno težil na nas zamejce, kot dokazuje že samo dejstvo, da so zloglasni «Tribunale Speciale» dvakrat premestili v Trst, zato da bi dokončno zatrli odpor tržaških Slovencev in vseh tistih, ki so se borili za svobodo. Prepričani smo, da si bodo zamejski dijaki z ogledom razstave ustvarili jasnejše mnenje o položaju zamejskih Slovencev v tistem času, o katerem vemo premalo in še to večinoma po ustnem izročilu. Pinko Tomažič in ostali rodoljubi so na šolah, zaradi pomanjkanja časa in morda tudi, ker na zgodovinskih učbenikih ne obravnavajo specifično zgodovine Trsta in naših krajev, večkrat zapostavljeni. Razstava nudi vsem priložnost, da se pobliže seznanijo z delom naše zgodovine, ki je za nas zamejce še toliko bolj pomemben in dragocen. Zaradi tega pozivamo profesorje zgodovine na naših šolah, da bi se ob tej priložnosti poglobili v to temo in jo predstavili dijakom, ki si bodo ogledali razstavo.

IGOR CANCIANI

Mladinski krožki ne morejo biti nekaj vsiljenega

Nekdo iz vodstva našega mladinskega gibanja nam je namignil, da bi bilo zelo primerno in koristno, če bi Primorski dnevnik nekoliko podrezal v zavest osnovnih slovenskih družbeno kulturnih organizacij, to je kulturnih društev, za katere dobro vemo, da so kljub ne ravno naklonjenim finančnim pa tudi splošnim družbenim razmeram, kar pri dobrem zdravju in njihova vsakodnevna razvejana dejavnost ter stalna budnost, ko gre za naše življenjske probleme, to zgovorno potrjuje. No, Primorski dnevnik naj bi podrezal v njihov odnos do mladih ter skušal s svojim pisanjem prispevati, da bi v okviru naših kulturnih društev zrastli mladinski krožki, takšni kot jih imamo na primer na Proseku-Kontovelu, v Nabrežini in še kje drugje. Gre skratka za tolikokrat obravnavano vprašanje bolj organiziranega in angažiranega vključevanja mladih sil v našo zamejsko stvarnost.

Omenjeni namig zasluži seveda vso našo pozornost, ki sicer v odnosu do tega problema ni bila nikoli odsotna. Večkrat in tudi zadnje čase smo posvetili veliko prostora delu, težnjam in težavam mladinskih krožkov. In vsakokrat smo na koncu izrazili željo in hrepenenje, da bi se to gibanje, omejeno le na nekaj vasi, razširilo in prevzelo trdneje v svoje roke vlogo tiste sile, ki lahko marsikaj prispeva, da bo postal boj naše narodnostne skupnosti za uveljavitev svojih pravic učinkovitejši. Očitno pa ne gre vse lahko od rok. Organiziranih mladinskih krožkov je še vedno samo peščica in še ti, kot razbiramo iz njihovih občasnih poročil, se s težavami prebijajo skozi čeri prevladujoče brezbrižnosti, občutkov nemoči in, kar je še najbolj zaskrbljujoče, pomanjkanja idej. Mladinsko gibanje očitno še ni našlo samostojne poti do ključa, ki bi odklenil vrata teženj in hrepenenja mladih, da bi se vključili v živo dogajanje naše skupnosti. Ko je treba reagirati, recimo, na smrtonosno politiko razlaščevanja slovenske zemlje, so tako imenovana organizirana napredna mladinska jedra med zadnjimi v vrsti, če sploh reagirajo. Kadar gre za druge udarce, ki nam jih češče zadajajo z ene ali druge strani oblastveni krogi, je prav tako reakcija v najboljšem primeru zapoznela in komaj zaznavna. Tudi v odgovor na zavlačevanje globalnega zakonskega reševanja naših narodnostnih potreb in zahtev ni bilo večjih pribliskov, ki bi razsvetlili mrak, ki nas obdaja. Človek bi po vsem tem pomislil, da mlajše rodove nemara bolj privlačujejo aktualnejši družbeni pojavi, iz katerih mladina po svem svetu zavzeto išče zadovoljive izhode, kot so pojavi mamil ali nasilja, toda tudi na tem področju ne beležimo v naši zamejski sredi bistvenih mladinskih pobud.

Kaj storiti? Nekdo nam zaupno svetuje, naj pritisnemo na kulturna društva, da bodo iz sebe rodila poleg vseh tistih pobud, ki jih dobro poznamo in cenimo, tudi mladinske krožke. Vprašujemo se, če je to pravi način. Vsi vemo, da je navsezadnje v uspešno delo naših društev vključenih veliko mladih sil. Mladina torej veliko prispeva k rasti našega družbeno kulturnega življenja in je torej na nek način že dokaj množično vključena v naše širše dogajanje. Kar manjka, je njeno samostojno uveljavljanje in poseganje v tukajšnjo stvarnost, je njeno samostojno izoblikovanje gibanja, ki bi znalo jasno in odločno odgovoriti na najrazličnejša sodobna vprašanja, tista, ki zadevajo naše ožje narodnostno življenje in tista, ki presegajo naše ožje meje. Tega pa ne moremo pričakovati od naših društev. Takšna zavest mora zrasti iz mladinskih krogov samih. Mladinci, ki se zavedajo potrebe organiziranega dela, morajo biti tudi pripravljeni na žrtvovanje delčka svojega prostega časa in si utreti neposredno pot do mladih, kjerkoli živijo ali se srečujejo. Temu načinu dela se pravi aktivizem in prav na ta način dela smo nekoliko pozabili. Primorski dnevnik zato lahko apelira na društva, na krožke in ne vem še na kaj, toda prvo in glavno besedo morajo imeti mladinci sami in v njihovih naporih jih bomo prav gotovo vsi radi podprli. (dk)

OB 20. URI V UL. MADONNINA

Adalberto Minucci na javnem zborovanju KPI

V dvorani Ul. Madonnina 19 bo drevi, ob 20. uri, javna manifestacija, ki jo KPI prireja na temo: «Volilni glas Trsta, da bi prišlo do spremembe skupno s KPI». Govorila bosta pokrajinski tajnik Tonel in član vsedržavnega tajništva stranke Adalberto Minucci; manifestaciji bo predsedoval član pokrajinskega tajništva Stojan Spetič.

Ob 11. uri pa bo na sedežu stranke tiskovna konferenca, na katerih bodo predstavniki KPI govorili o istih problemih.

Rajonski sveti

Jutri ob 18. uri se bo na Proseku sestal zahodnokraški rajonski svet, ki ima na dnevnem redu odobritev zapisnikov, sporočila predsednika, sklep o uporabi prostorov rajonskega sveta za zdravstvene in socialne storitve ter razpravo o metanizaciji v tržaški občini.

NA SINOČNJEM TORKOVEM VEČERU

«ČAROVNICE» V SK

V povezavi z mednarodnim praznikom žena je bila sinoči v Slovenskem klubu protagonist večera čarovnica, oziroma ikonografija o čarovnicah, ki izpričuje zgodovinski izvor tega pojava in, po drugi strani, kako so umetniki in torej takratna družba, ki so jo zrcalili, tolmačili naravo okultnih ved. O tem je spregovorila Jasna Merku, ki je s to temo diplomirala na visokem zavodu za industrijsko risanje v Urbinu. Svojo razlago je dopolnila z diapozitivi in izvirno glasbo, sicer pa jo je zanimal predvsem grafični vidik upodabljanja tega pojava. Srednji vek je s svojim tesnobnim vzdušjem še posebno tlačil žensko in revščina je pripomogla, da so se ženske zatekale k domišljiji. Tako so postale žrtve svojih iluzij v upanju, da bi se na tak način rešile. Demonski značaj pa je ženski pripisoval moški, ki mu je ženska bila v napoto, ko je hotel popolnoma uveljaviti svojo oblast in moškost ter se tako čimbolj približati božji podobi. Preganjanje čarovnic v dobi inkvizicije je rodilo bogato umetniško in založniško dejavnost in še danes lahko občudujemo knjige s številnimi ilustracijami, ki se odlikujejo po slogu in izredni estetski občutljivosti. Le-to pa nam je s svojim nastopom skušala posredovati in približati Jasna Merku.

Obiskovalci Slovenskega kluba so si lahko ogledali tudi razstavo fotografij, ki so jih člani fotokrožka Foto Trst 80 posneli po svojem zadnjem občnem zboru. Na njej sodelujejo: Vijolica Božič, Slavoj Tul, Marjan Slepčevič, Sergij Slavec, Danila Ščuka, Antek Seražin, Duilio Vecchiet, Saša Ota in Janko Kovačič, ki so si zadali nalogo ovrednotiti pomen fotografije kot likovnega izraza, ki je pri nas še vse premalo poznan.

Jutri bo zasedala komisija za prevoze

Jutri se bo sestala sedma deželna komisija, ki je zadolžena za vprašanja prometa, prevozov in turizma. V smislu sporazuma o šestokraki koaliciji ji, kot znano, predseduje predstavnik SSk Štoka; na dnevnem redu so predsednikova sporočila, poleg tega pa bo komisija morala dati svoje mnenje o spremembah, ki zadevajo deželni načrt za prevoze.

Trčenje v Ul. Valdirivo

Za 34-letno Doro Mauro por. Formica se je veselo praznovanje za 8. marec bolj slabo končalo na oddelku za hitre posege, kjer so jo sprejeli s prognozo 20 dni zaradi udarcev in verjetnih zlomov reber. Okrog 4.35 se je Formicova vozila v mini minorju, ki ga je po Ul. Valdirivo upravljala njena 28-letna prijateljica Laura Balbo, ko je na križišču z Ul. Roma prišlo do trčenja z lancio, ki jo je vozil 23-letni Roberto Ardessi. Trčenje je bilo precej silovito, hujših posledic pa na srečo ni bilo.

Padec z zidarskega odra

Na gradbišču v bližini obalne ceste je včeraj zjutraj padel s polmetrskega zidarskega odra 43-letni delavec Mario Golemac, Nabrežina 164. Z zasebnim avtom so ga takoj prepeljali v bolnico, kjer so mu ugotovili zlom desne noge. Sprejeli so ga v ortopedski oddelek, ozdravel pa bo v 30 dneh.

Z ukradenim avtom po «gangstersko»

Pred dnevi je 36-letna Rosanna Omero por. Padovan prijavila policiji izginitev svojega fiata 500, ki ga je parkirala pred domom v Ul. Besenghi 33. Agenti so predvčerajšnjim ukradeni avto našli parkiranega sredi Ulice Tonello, bil je ves potolčen, platnena streha pa prerezana. Verjetno so se ga tatovi naveličali, potem ko so se z njim šli «gangsterske» vožnje in je zmanjkalo bencina.

Barkovljanske žene praznovale 8. marec

Kot v skoraj vsaki okoliški vasi, so v ponedeljek tudi v Barkovljah (ki so sicer svoje vaške značilnosti izgubile že pred nekaj desetletji) ženske proslavile 8. marec tako, da so se zbrale v društvenih prostorih in skupaj preživele večer praznika žena. To je bil res praznik, ki so ga ženske pripravile za . . . ženske. Pridne in spretne roke so pripravile večerjo, rusko solato, cmoke, gulaž, zelje, pecivo. In vsaka je lahko zajela iz lonca ali krožnika, kolikokrat je sama hotela. Celo kulturni program je bil odraz spontanosti in torej brez tiste nepotrebne retorike, ki je ob takih in podobnih priložnostih skoraj neizbežna, toda prav gotovo dolgočasna in nepriljubljena. Kratkemu uvodnemu govoru o pomenu 8. marca so sledile pesmi in poezije, nazadnje pa je še harmonikaš potegnil meh in ženske so zapele. Prijeten večer v prijetni družbi. (lap)

Danes seja deželnega sveta

Danes dopoldne, ob 9.30, se bo sestal deželni svet F-JK; po odgovorih predstavnikov odbora na vprašanja in interpelacije, bo skupščina razpravljala o dveh resolucijah in drugih dokumentih podobne vsebine, ki obravnavajo vprašanje polnega izvajanja pooblastil krajevnim upravam, ki jih predvidevata državni zakon štev. 382 iz leta 1975 in dekret predsednika republike štev. 616 iz leta 1977. Resoluciji sta predložili MF in DP ter komunistična skupina.

Na eni prihodnjih sej pa bo deželni svet razpravljal o zakonskem osnutku, s katerim bosta v smislu sporazuma o novi večini ustanovljeni dve novi odborništvi, ki bosta dodeljeni socialdemokratu in liberalcu. Ob tej priložnosti se bo v skupščini razvila široka politična razprava.

Ljudsko peticijo za vrnitev Narodnega doma v Sv. Ivanu lahko podpišete: na sedežu KD Union (Lonjerska cesta 177) ob ponedeljkih od 20. ure dalje in na sedežu KD Škamperle na stadionu «1. maj» ob torkih od 20. uri dalje in ob sredah od 16. do 18. ure.

PO SKLEPU NAMESTNIKA DRŽAVNEGA TOŽILCA DRIGANIJA

Tiziana Sandrinelli-Prearo od včeraj na začasni svobodi

Za trgovca Simoneja Goldsteina, ki se je verjetno zatekel v tujino, nove obtožbe

Za nekatere obtožence, ki so vpleteni v «zadevo Polojac», se je sodni položaj od včeraj nekoliko spremenil. Namestnik državnega tožilca Drigani, ki je v sodelovanju z dr. Coassinom vodi že od lanskega leta to preiskavo, je včeraj namreč izpustil na začasno svobodo Tiziano Sandrinelli por. Prearo, ki je bila 31 dni v aretaciji na domu. Tudi za njenega moža, odvetnika Mariana Preara, ki je v koronejskem zaporu od lanskega 19. decembra pod raznimi obtožbami, je Drigani odredil začasno svobodo, vendar samo v zvezi z obtožbo, da je v sodelovanju z ženo, s tastom Oscarjem Sandrinellijem, s Styro Goldstein vd. Campos in njenim bratom Simonejem Goldsteinom izvozil iz Italije nad eno milijardo in 700 milijonov lir. Ker je Prearo obtožen še pomoči trgovcu Alessandru Polojacu pri izvozu okrog 3 milijard lir in obrekovanja na račun funkcionarja finančne straže Leporeja, pa bo ostal v zaporu. Za Simoneja Goldsteina, ki se je tik pred prvim zapornim nalogom zatekel verjetno v tujino, pa je Drigani včeraj izdal novo sodno obvestilo, s katerim ga obtožuje izvoza valute v višini 400 milijonov lir. Simone Goldstein je lastnik večje uvozno - izvozne družbe «Trans Adriatica Srl», ki ima sedež v Milanu, v Trstu pa le dopisni naslov. Njegovo ime je do sedaj ostalo tajno in šele po včerajšnjem obvestilu je Drigani dal dovoljenje za njegovo objavo.

Kot znano, je proces Polojac zaenkrat v rokah ustavnega sodišča, ki mora določiti, če je zanj pristojno tržaško ali trentinsko sodišče. V četrtek pa se bo pred tržaškim sodniki odvijal proces proti družinam Prearo - Sandrinelli in Goldstein, ki so kot rečeno obtožene sodelovanja pri izvozu valute. Višina izvožene valute pa je za posamezne obtožence precej različna: notar Oscar Sandrinelli, njegova hči Tiziana ter zet Prearo naj bi izvozili v Švico okrog milijardo in 300 milijonov lir, preostala dva obtoženca pa veliko manj. O točnejših zneskih in načinu izvoza pa bo treba počakati do sodne obravnave, ko bo dr. Drigani javno obrazložil obtožnico.

Drevi v Križu srečanje o položaju v Salvadorju

Mladinski odsek KD Vesna prireja drevi ob 20.30 v mali dvorani doma A. Sirka v Križu zanimivo razpravo o položaju v Salvadorju. Sodeloval bo zastopnik tržaške sekcije združenja «Italija-Čile», ki je na vsedržavni ravni dalo pobudo za globalno akcijo obveščanja o državljanski vojni in o krvavih represijah v tej latinskoameriški državici. Na drevišnjem srečanju bodo tudi predvajali diapozitive, ki neposredno prikazujejo tragedijo v Salvadorju, razpravo pa bo vodil Pavel Strajn.

Sporočamo žalostno vest, da nas je zapustila naša draga

GIULIANA ŽERJAL por. TEDESCO

Datum in uro pogreba bomo sporočili naknadno.

Žalujoči mož Miro, sinova Robi in Sandi, mama Marija, oče Franc, brat Luciano z družino ter drugo sorodstvo.

Dolina, Milje, 10. marca 1982

ZAHVALA

Iskreno se zahvaljujemo vsem, ki so na kakršenkoli način počastili spomin našega dragega

IVANA ŠTRAINA

Posebna zahvala pevskemu zboru «Fran Venturini».

SVOJCI

Dolina, 10. marca 1982

DIJAKI SLOVENSKIH VIŠJIH SREDNJIH ŠOL

vabijo na ogled razstave

«DRUGI TRŽAŠKI PROCES»

ki jo je pripravil Odsek za zgodovino pri NŠK v Trstu.

Razstava je na ogled na učiteljišču «Slomšek» med 9. in 14. uro.

Obvestilo izletnikom

Naše bralce, ki so se prijavili za izlete v Bosno - Hercegovino in na Češkoslovaško, prosimo da poravnajo drugi obrok vpisnine, in sicer danes, 10. t.m., od 9. do 12. in od 15. do 17. ure na upravi našega dnevnika v Ul. Montecchi 6.

Uredništvo

Združenje aktivistov osvobodilnega gibanja na Tržaškem ozemlju

vabi na predavanje, ki bo danes, 10. t.m., ob 17. uri v prostorih Odseka za zgodovino v Ul. Petronio 4

o «40-letnici množičnih odgonov Slovencev v fašistična taborišča»

Govoril bo JOŽE KOREN.

Včeraj - danes

Danes, SREDA, 10. marca
40 MUČENCEV

Sonce vzide ob 6.27 in zatone ob 18.03 — Dolžina dneva 11.36 — Luna vzide ob 18.46 in zatone ob 7.06.

Jutri, ČETRTEK, 11. marca
KRIŠTOF

Vreme včeraj: najvišja temperatura 10 stopinj, najnižja 4,9, ob 18. uri 8,3 stopinje, zračni tlak 1020,8 mb ustaljen, veter 6 km na uro zahodnik, vlaga 87-odstotna, nebo jasno, morje mirno, temperatura morja 7,4 stopinje.

ROJSTVA IN SMRTI

RODILI SO SE: Nicoletta Persi, Arianna Scocchi, Francesca Rubino, Christian Rubino, Anna Fumeo.

UMRLI SO: 9 let stara Giulia Nimis, 66-letni Bruno Viola, 50-letni Valerio Rolaz, 83-letni Antonio De Nicolò, 62-letni Mario Bartoli, 48-letni Duilio Cavrini, 74-letni Francesco Saffioti, 87-letni Filippo Polli, 74-letna Lidia Marcuzzi vd. Chiussi, 39-letna Gianna Dardi por. Mozetic, 87-letna Maria Piazza vd. Coselli, 76-letni Antonio Iurissevic, 73-letna Gemma Krebelj vd. Tracanelli, 83-letni Marcello Madalozzo, 75-letni Benedetto Skorja, 84-letni Ernesto Crevatin, 72-letni Lodovico Colarich, 80-letna Genoveffa Magnan vd. Domenis.

DNEVNA SLUŽBA LEKARN
(od 8.30 do 20.30)

Trg Oberdan 2, Ul. Vecellio 24, Ul. Zorutti 19, Ul. Bonomea 93, Prosek, Milje.

(od 8.30 do 13. in od 16. do 20.30)

Trg Cavana 1, Trg Giotti (sv. Frančišek) 1, Prosek, Milje.

NOČNA SLUŽBA LEKARN

Trg Cavana 1, Trg Giotti (sv. Frančišek) 1, Prosek, Milje.

LEKARNE V OKOLICI

Boljunec: tel. 228-124; Bazovica tel. 226-165; Opčine: tel. 211-001; Prosek: tel. 225-141; Božje polje Zgonik: tel. 225-596; Nabrežina: tel. 200-121; Sesljan: tel. 209-197; Žavlje: tel. 213-137; Milje: tel. 271-124.

ZDRAVSTVENA DEŽURNA SLUŽBA

Nočna služba od 21. do 8. ure tel. 732-627, predpraznična od 14. do 21. ure in praznična od 8. do 20. ure, tel. 68 441.

Gledališča

ROSSETTI
Danes ob 20.30 bo na sporedu komedija «La vita comincia ogni mattina», avtorjev Terzolija in Vaimeja. V glavni vlogi Gino Bramieri. Za abonente 20 odst. popusta izven abonmaja (razen sobote zvečer in nedelje). Ponovitve do nedelje. Rezervacije pri osrednji blagajni.

AVDITORIJ
Podreccove lutke — ob petkih in sobotah, ob 9. in 10.45 predstave za šole; ob petkih in sobotah, ob 17. uri in ob nedeljah ob 11. in 16. uri predstave za vse. Rezervacije in informacije pri osrednji blagajni ali na štev. 567201 int. 10.

VERDI
Jutri ob 20. uri v gledališču Verdi peta predstava Verdijeve opere «Falstaff» (red B za parter in A za galerije). Danes zjutraj se prične prodaja vstopnic pri blagajni gledališča (tel. 631-948).

Kino

Ariston 16.30—19.00—21.30 «Mephisto».
Ritz 17.00 «La casa stregata».
Eden 18.00 «Fuga per la vittoria». Režija John Huston. Silvester Stallone, Micael Caine.
Grattacielo 16.30 «La pazza storia del mondo». Mel Brooks.
Fenice 16.00 «Il tempo delle mele».
Nazionale 16.00 «La provinciale a lezione di sesso».
Cristallo 17.00 «Il marchese del Grillo».
Aurora 16.30 «Viaggio nell'orgasmo». Prepovedan mladini pod 18. letom.
Moderno 15.30 «Fichissimi».
Filodrammatico 15.00 «Carnal Games».
Capitol 17.00—20.30 «Bolero».
Vittorio Veneto 16.30 «Branco selvaggio». Burt Lancaster.
Mignon 14.00 «I dieci comandamenti»
Radio 14.30 «Dolci vizi di Cambice». Prepovedan mladini pod 18. letom.
Lumiere 16.30 «Il dottor Stranamore». Peter Sellers.

SLOVENSKO STALNO GLEDALIŠČE V TRSTU

Fran Levstik
MINISTER GREGOR PA NIČ

Jutri, 11. t.m., ob 9. uri na osnovni šoli v ŠKEDNJU in ob 11. uri na osnovni šoli pri SV. ANI.

Dacia Maraini
ŽENSKI NA PODEŽELJU

V petek, 12. t.m., ob 20.30 v Ljudskem domu v TREBČAH.
V soboto, 13. t.m., ob 20.30 v prostorih PD BARKOVLJE

Nikolaj Vasiljevič Gogolj
ŽENITEV

V soboto, 13. t.m., ob 14. uri v Kulturnem domu v TRSTU

MLADINSKI ODSEK KD VESNA

priredi danes, 10. marca, ob 20.30 v domu A. Sirk v Križu srečanje o položaju v Salvadorju.

Govoril bo PAVEL STRAJN

Vabljeni

Čestitke

Danes praznuje MAURO ZONTA 14. rojstni dan. Mnogo zdravja, sreče in dobre volje mu želijo vsi, ki ga imajo radi, posebno pa še Maja in Mitja.

NARODNA IN ŠTUDIJSKA KNJIŽNICA ter društvo «PRAVNIK»

vabita na predavanje

VLOGA SODNE MEDICINE V MNOŽIČNIH LETALSKIH KATASTROFAH

ki bo v petek, 12. t.m., ob 19.30 v mali dvorani Kulturnega doma.

Predaval bo univerzitetni **prof. dr. JANEZ MILČINSKI**, rektor ljubljanske univerze in predsednik SAZU. Predavanje bodo spremljale skioptične slike.

Dobra knjiga po dobri ceni

K J E ?
v Tržaški knjigarni

K D A J ?
še danes, 10. marca

Z A K A J ?
ker je tam tradicionalni knjižni sejem

Od najnovejših pa do dragocenih izdaj, od spominkov do folklornih predmetov, od kaset do gramofonskih plošč: vse z neverjetnimi **popusti, ki gredo od 10 do 50 od sto.**

Ob zaključku sejma, danes, 10. marca, bo ob 18. uri na sporedu kratek koncert Tržaškega okteta.

Zglasite se v **Tržaški knjigarni**, da okrepite duha in ne izpraznite žepov.

ZLATARNA - URARNA
«Svizzera»
di A. Sorace

SEIKO
DOXA
Philip Watch

TRST
UL. S. SPIRIDIONE 12
Tel. 60-252

Razna obvestila

KD S. Škamperle in KD Union vabita na ogled izredno zanimivega filma o POREČJU REKE AMAZONKE. Film z lastnega potovanja bo v petek, 12. marca, ob 20.30 vrtel kinoamater Sergio Nodus v prostorih KD S. Škamperle na stadionu «1. maj».

Sekcija SSk v dolinski občini priredi jutri, 11. marca, ob 20.30 v mali dvorani gledališča Prešeren v Boljuncu javni sestanek, na katerem bo govor o zadnji varianti občinskega regulacijskega načrta.

Družinska posvetovalnica iz zgoniške občine priredi danes, 10. t.m., ob 20.30 v šolski telovadnici v Zgoniku predavanje o zgodnji diagnozi rakastih obolenj pri ženskah. Predaval bo ravnatelj Centra za rakasta obolenja iz Trsta dr. Mustacchi. Vljudno vabljene.

ZŽI - UDI iz zgoniške občine vabi na proslavo **Mednarodnega dneva žena**, ki bo v petek, 12. t.m., ob 20.30 v dvorani hotela Cristallo v Briščikih. Program: uvodni nagovor in gostovanje dramske skupine KD F. Prešeren iz Boljunca z veseloigro v narečju TETA KARLOTA. Tekst in režija Tatjana Turko. Vljudno vabljeni!

KD Valentin Vodnik priredi v ponedeljek, 15. t.m., ob 20.30 v društvenih prostorih Predavanje o aktinidiji» s prikazom diapozitivov. Predaval bo Vitjan Sancin.

SPDT prireja v okviru svoje predavateliske sezone jutri, 11. marca v Gregorčičevi dvorani v Trstu (Ul. sv. Frančiška 20/II.) s pričetkom ob 20. uri predavanje alpinista - himalajca Staneta Belaka o jugoslovanski alpinistični odpravi na Daulaghiri. Predavanje bo opremljeno z barvnimi diapozitivi. Vabljeni vsi!

SKD Igo Gruden in ŠD Sokol - Nabrežina priredita v soboto, 13. t.m., ob 20.30 v društveni dvorani DRUŽABNI VEČER. Vabljeni člani in prijatelji društev, ki bodo ob tej priložnosti lahko poravnali letno članarino.

KD Jože Rabotec vabi na večer z diapozitivi o planinah s slovenskimi jamarji jutri, 11. t.m., ob 20. uri. Vljudno vabljeni.

Razstave

Foto-Trst 80 vabi na ogled razstave, ki je v Gregorčičevi dvorani — Ul. Sv. Frančiška 20/II v uradnih urah do vključno 12. t.m.

Bambičeva razstava v «Peterlinovi dvorani» Slovenske prosvete (Ulica Donizetti 3 od 18. do 20. ure) se podaljšuje do 20. marca.

KD Rdeča zvezda Saležr prireja ob priliki dneva žena razstavo slik handikapiranega slikarja Stojana Zafreda iz Divače.

Razstava bo odprta ves teden od 20. do 21. ure, v soboto in nedeljo pa od 18. do 20. ure.

Prispevki

V počastitev spomina pokojnega Jureta Štavarja darujeta Stanko in Milena Bole 50.000 lir za športno društvo Bor.

Izleti

Kmetijska zadruga v Trstu priredi izlet v Verono na «Kmetijski sejem» v nedeljo, 14. t.m. Vpisovanje na upravi in v poslovalnicah v Ul. Foscolo 1, Ul. Flavia 62, Ul. Tonelno 6 v Miljah ter v mlekarni v Boljuncu.

Ker je na razpolago še nekaj prostih mest za partizanski izlet po Dalmaciji z ladjo Slavija sta VZPI (Vsedržavno združenje partizanov Italije) in ZZBNOV (Zveza združenj borcev narodnoosvobodilne vojne) sklenili, da se vpisovanje za izlet podaljša do 12. marca t.l. Za vpis in morebitna navodila se lahko obrnete na VZPI — Ul. Crispi 3/II.

Mali oglasi

telefon (040) 79 46 72

PRODAM psa pasme doberman starega tri leta z rodovnikom. Telefonirati ob urah kosila na št. 040/817931.

SPREJMEMO v družbo samostojnega trgovca - knjigovodjo. Pismene ponudbe poslati na upravo Primorskega dnevnika, Ul. Montecchi 6, pod šifro «Samostojen društvenik».

SLOVENSKO stalno gledališče išče elektrikarja. Pismene prošnje sprejema uprava SSG, Trst, Ul. Petronio 4 (Kulturni dom) do 15. marca ali do zasedbe delovnega mesta.

UNIVERZITETNA študentka išče zaposlitev otroške negovalke. Telefon (040) 224407.

OSMICO je odprl Ivan Antonič, Cerovlje 34. Toči belo in črno vino.

OSMICO je odprl Ljubi Petaros, Boršt 76. Toči pristno belo in črno kapljico.

PRODAM fiat 131 racing, 70 tisoč prevoženih km, v dobrem stanju. Telefon (040) 227-284.

PRODAM avto fiat 126 letnik 1979 prevoženih 22.000 kilometrov v odličnem stanju. Telefon (0481) 882016 od 19. do 20. ure.

OSMICO je odprl Ignac Strain, Mačkolje - Križpot 84. Toči belo in črno vino.

SESTANEK PRIPRAVLJALNEGA ODBORA

Započeta akcija za poimenovanje osnovne šole v Ulici del Brolo

V atriju šole naj bi stala Župančičeva skulptura, pripravili pa bodo tudi primerno brošuro

Pisali smo že, da se je na slovenski osnovni šoli Oton Župančič v Ul. del Brolo ustanovil odbor učiteljev in staršev, ki bo vodil akcijo za prireditev ob slovesnem poimenovanju te šole. Datuma te prireditve niso še določili. Sestali pa so se v ponedeljek popoldne, da bi, tudi skupno s predstavniki povabljenih ustanov in z nekaterimi izvedenci, preučili nekatere priprave na to prireditev, ki bo za vse slovensko prebivalstvo v mestu velikega pomena.

Sejo je vodil predsednik pripravljalnega odbora Boris Hervatin. Poleg učiteljic in staršev so na sestanku bili tudi didaktični ravnatelj dr. Brešan, umetnostni kritik prof. Rener in likovnik Košič, načrtovalec inž. Močnik in predstavnik SKGZ Waltritsch.

Načrtovalec stavbe inž. Močnik je najprej povedal, kako si je zamišljal ureditev prostora okrog stavbe in kje je predvidel, da bi bil postavljen kip moža, po katerem bi bila poimenovana šola. Tega kipa niso doslej postavili. Nekateri člani pripravljalnega odbora pa so bili mnenja, da je treba Otona Župančiča primerno počastiti in da mora za to poskrbeti umetnik iz goriškega okolja. Zato so se, po pogovoru z umetnostnimi kritiki, obrnili do mirenskega kiparja Kogoja, ki je že povedal, kako bi si zamislil skulpturo o Župančiču, tako skulpturo, ki bi bila dojemljiva za šolsko mladino, sodobna in za katero bi uporabil tudi domače materiale. V pogovoru so prisotni na sestanku izrazili tudi mnenje, da bi bilo prav, da bi bila skulptura postavljena v prostornem atriju šolske stavbe in ne na trati pre njo. Seveda se bodo s to problematiko podrobneje seznanili še na prihodnjih sestankih.

Udeleženci sestanka so zatem izrazili mnenje in tudi pripravljenost izdati ob priliki svečanosti poimenovanja lično brošuro, v kateri bi bila zaobjeta zgodovina slovenskih šol v mestu ter zgodovina sedanje šole. V tej brošuri naj bi bilo seveda nekaj tudi o Otonu Župančiču, o gradbenem postopku sedanjega šolskega poslopja, sodelovali pa bi s svojimi deli tudi učenci šole.

Vse stvari so seveda šele v povojih, vendar vse kaže, da bo prireditev poimenovanja zares nekaj posebnega.

Seveda bo za vse to potrebnega precej denarja. Zaradi tega so pričeli z akcijo nabiranja prostovoljnih prispevkov. Prav v ponedeljek so se starši obvezali, da pričnejo s to nabiralno akcijo. Obiskali bodo slovenske družine in trgovce v mestu in upajo na množičen odziv.

Razprava o oblikah boja proti uživanju mamil

Naraščanje števila uživalcev mamil, posebno med mladimi na območju Tržiča, je spodbudilo občinsko upravo v tem kraju, da se je odločila za organizacijo javnega zborovanja o posegih, ki naj preprečijo uživanje mamil. Pobuda je naletela na ugoden odmev zlasti pri krajevni zdravstveni enoti, ki je zagotovila udeležbo svojih strokovnjakov. Pobudo sta nadalje podprla šolsko skrbništvo in pokrajinska koordinacija za zdravljenje zasvojencev.

Zborovanje bo 19. marca v Palazzetto Veneto v Tržiču, in sicer s pričetkom ob 9. uri. Po pozdravu predstavnika oblasti bo primarij za psihiatrijo krajevne zdravstvene enote v deželi Veneto prof. Vittorio Andreoli govoril o smotrnih posegih za odpravljanje zasvojenosti mladih. Dr. Gioia Giovanni Pepino, ki je pri KZE v Turinu odgovoren za uživalce mamil, bo govoril o organizaciji službe za preprečevanje, zdravljenje in rehabilitacijo zasvojencev. Dr. Andrea Flego iz Pordenona pa bo spregovoril o javnih posegih, da bi preprečevali vdor mamil v šole.

Popoldne se bodo udeleženci zborovanja razdelili v tri skupine. V prvi bodo govorili o preprečevanju uživanja mamil, v drugi o načinih zdravljenja, v tretji pa o rehabilitaciji in o ponovnem vključevanju zdravljenih mamilašev v družbeno življenje. Zborovanje bodo sklenili s poročilom o delu treh komisij, o katerih bodo tudi skupno razpravljali.

DEŽURNA LEKARNA V GORICI

Danes ves dan in ponoči je v Gorici dežurna lekarna Tavasani, Korzo Italia 10.

V Kulturnem domu predvajanje filma ob ženskem prazniku

V okviru proslav 8. marca bodo pod pokroviteljstvom pokrajinske uprave, občine Gorica in posoške AC LJ v petek, 12. marca ob 20.30 v Kulturnem domu predvajali film «Una donna chiamata moglie». Pobudo so podprla ženska gibanja naslednjih demokratičnih strank: KD, KPI, PLI, PRI, PSDI, PSI in SSk, kakor tudi kulturni krožki Frontiera aperta, Rinascita, Salvemini, Umanità, ARCI, odbor za izvajanje zakona 194 in za delovanje posvetovalnic ter Ženski iniciativni odbor za Goriško.

Stavke v avtobusnem prometu?

Morda bo prišlo do zastojev v medkrajevnem avtobusnem prometu kajti enotna sindikalna zveza trdi v svojem letaku, da upravna sveta pokrajinskega avtobusnega podjetja (APT) in medobčinskega avtobusnega konzorcija v Tržiču nista spoštovala nekaterih točk delovne pogodbe za delavce na tem področju. Zato utegne priti do stavk šoferjev in drugega osebja teh podjetij.

V SOBOTO V GORICI

Študijski dan o problemih slovenske manjšine

Prireja ga zavod za deželne pravne vede ISGRE

V soboto, 13. marca bo v pokrajinski sejni dvorani v Gorici študijski dan o problemih zaščite slovenske manjšine, ki ga organizira inštitut za deželne pravne vede (ISGRE). Najprej bo predsednik pokrajine (ob 10. uri) Silvio Cumpeta pozdravil udeležence, potem pa bo imel uvodno poročilo prof. Sergio Bartole, ki poučuje ustavno pravo na tržaškem vseučilišču. Govoril bo o zaščitnem zakonu za slovensko manjšino po opravljenem delu Cassandrove komisije. Univerzitetni profesor v Pavii Gianfranco Mor pa bo govoril o rabi jezika manjšin v odnosu do javnih uprav. V popoldanskem delu bo profesor na pedagoški fakulteti v Trstu Leonardo Trisciuzzi govoril o šolah jezikovnih manjšin. Študijski dan, ki bo imel opoldanski premor, se bo zaključil ob 18. uri.

V Doberdobu bo danes popoldne ob 15. uri izredna seja domačega občinskega sveta. Poleg poročil župana bodo svetovalci razpravljali o vprašanjih ki zanimajo občinske uslužbence, ponovno bodo preučili obračun za leto 1980, družbi ENEL bodo odstopili površino za gradnjo električne labine pri Devetakih. Govor bo tudi o jusarskih zemljiščih, ter o spremembah gradbenega pravilnika in zazidalnega načrta.

Enzo Ghinazzi v dvorani UGG

V telovadnici UGG na Trgu Battisti bo v petek, 12. marca, ob 21. uri koncert kantavtorja Enza Ghinazzija, ki je na prvih mestih rang lestvice italijanske lahke glasbe. Njegov goriški koncert bo zadnji v državi pred turnejo po Švici, Franciji, Španiji, Nemčiji in Avstriji, ki bo trajala mesec dni. Enzo Ghinazzi je napisal besedila tudi za nekatere znane pesmi drugih skupin, kot npr. Ricchi e poveri. Na goriškem koncertu sodeluje tudi kitarist Niel Young.

Predavanja v krožku Mazzolari

V krožku Mazzolari v Podturnu so sinoči imeli drugo letošnje predavanje. Prof. Benvenuti je govoril o Atlantskem zavezništvu in Varšavskem paktu kot o dveh vojaških organizmih, ki sta neposredna posledica razdelitve Evrope na ameriško in sovjetsko interesno področje. Prejšnji torek je o jaltskem sporazumu govoril prof. Silvio Cumpeta.

V torek, 23. marca pa bo družbenopolitični delavec v Novi Gorici prof. Rajko Slokar govoril o neuvrščenosti in o vlogi Jugoslavije v tem gibanju.

Padec s kolesa v Krminu

V krminski bolnišnici so pridržali na zdravljenju s pridržano prognozo 76-letno Mariso Bon iz Ul. Raffaello 10. Ženska je padla s kolesa na državni cesti št. 56. ko je mimo nje zapeljal avtomobil in jo je verjetno prav narahlo oplazil. Pri padcu se je udarila v glavo.

Razstave

V videmski umetnostni galeriji La Loggia bodo v soboto, 13. marca, ob 18.30, odprli kolektivno razstavo treh priznanih jugoslovanskih naivcev. Svoja dela bodo razstavljali Josip Generalić, Nikola Kovačević in Mojmir Mijanović. Razstava bo odprta do konca meseca.

Gledališča

V Park hotelu v Novi Gorici bo v priredbi PDG gostovalo danes, ob 20. uri, Narodno pozorište iz Beograda z igro P. Perišiča «Strah in upanje Nadežde Mandelštam».

PRIZADEVANJA PŠD «NAŠ PRAPOR»

Želje po živahnejši dejavnosti na kulturnem področju v Pevmi

Poleg otroškega zbora naj bi ustanovili tudi pevski zbor za odrasle - Morda v kratkem na razpolago dodatni prostori

Prejšnji večer je v prosvetni dvorani v Pevmi PŠD «Naš prapor» sklicalo razširjeno sejo, ki se je je udeležilo lepo število domačinov. Najbolj razveseljivo pa je to, da so se tega razgovora udeležili zlasti mladi, kar je nedvomno zelo pozitivno.

Pogovor je v glavnem potekal okrog tega, kako v bodoče še bolj popestriti in obogatiti delovanje društva.

V zadnjih letih se je namreč delovanje društva prevečkrat omejevalo le na organiziranje raznih prireditev, kjer so v glavnem nastopale skupine iz drugih krajev. Izjemo predstavlja le otroški pevski zbor, ki že več let redno vadi in nastopa. Na športnem področju pa vrsto let delujeta sekciji za otroško telovadbo in lokostrelstvo. Vse to je vsekakor hvalevredno, je pa preveč raztrgano in ne zajema širšega kroga ljudi. Z eno besedo povedano, pri društvu manjka tisto pravo društveno domače vzdušje, tista življenjskost, ki bi društvu dala svoj pravi pečat.

Do neke mere je tako stanje tudi razumljivo, saj razen dvorane, društvo ni razpolagalo z nobenim pomožnim prostorom. Zdaj pa se odpirajo možnosti, da društvo do takih prostorov tudi pride, in to v neposredni bližini prosvetne dvorane. S primernim popravilom bi lahko te prostore preuredili v društveni sedež, ki bi nedvomno s časom postal prava duša vsega društvenega delovanja in vaškega življenja na sploh.

Urejeni prostori sicer še ne predstavljajo rešitve vseh problemov; so pa eden od poglavitnih predpostavk za razvoj neke dejavnosti. Skrb odbornikov in širšega članstva društva bo torej smotrno uporabiti te prostore, da bi zares postali zbirališče za domačine, zlasti pa za domačo mladino.

Na torkovi seji je prišla tudi na dan želja, da bi v bližnji bodočnosti poskušali ustanoviti pevski zbor za odrasle. Vedno bolj se namreč opaža, da so se ljudje dodobra naveličali preživljanja večine svojih večerov pred televizijskimi zasloni in si žele tudi drugačnega razvedrila. Pevske vaje bi tako vsakomur dale možnost, da nekaj ur na teden preživi v družbi prijateljev in bi pri tem vsakdo zadobil občutek, da je tudi sam soustvarjalec neke dejavnosti.

Obstaja tudi želja, da bi v sklopu društva ustanovili stalno recitatorsko - igralsko skupino, ki bi s svojimi nastopi obogatila razne društvene prireditve.

Sestanek je bil, po našem mnenju za bodočnost društva velikega pomena. Upati je torej, da bo društvu uspelo uresničiti vsaj nekaj načrtovanih pobud.

Vili Prinčič

Na Vrhu je umrla Kristina Grilj

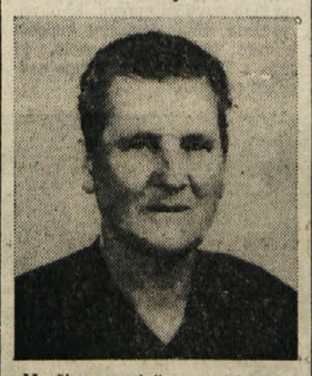

Množica sorodnikov, vaščanov in znancev je v soboto popoldne pospremila na zadnji poti Kristino Grilj por. Juren z Vrha. Od pokojnice, ki se je rodila pred 77 leti v znani družini Štefkovih na Vrhu, so se poslovili tudi pevci domačega pevskega zbora ter Sovodenjskega noneta. Kristina je bila predstavnica tiste generacije, ki je šla skozi grozote in preizkušnje dveh svetovnih vojn. Kot otrok je trpela lakoto in pomanjkanje v begunstvu na Štajerskem v prvi svetovni vojni, kot mati številne družine pa je trepetala za usodo svojih med drugo svetovno vojno. Izhajala je iz kmečke družine in temu poklicu je ostala zvesta celo življenje. Z možem Poldotom sta trdo delala na kmetiji več kakor petdeset let ter vzgojila devet otrok, štiri sinove in pet hčera. Vsi so živi in zdravi. Dva, Dominik in Vida, sta si ustvarila dom na Vrhu, drugi živijo razkropljeni po raznih krajih. En brat živi v Ljubljani.

Poslovanje ambulant v Ul. Bona in Roma

V veljavi je novi urnik bivše ambulante INAM v Ul. della Bona in bivše ambulante ENPAS v Ul. Roma, ki sedaj sodita v krajevno zdravstveno enoto. Bivši sedež INAM je odprt vse dopoldneve, vštevši v soboto od 7.30 do 13. ure, popoldne pa, različno od dneva do dneva, med 14.30 in 19. uro. V soboto je zaprto.

Bivša ENPAS in INAM poslujeta dopoldne, bivši INAM pa je popoldne od ponedeljka do vštevši petka od 14.30 do 18.30.

V Ul. della Bona so naslednji oddelki: kardiologija, kirurgija, okulistika, odontostomatologija, v Ul. Roma pa dermatologija, ginekologija, ortopedija, otorinolaringoiatrija, pediatrija in urologija.

Inhalacije in injekcije je mogoče opravljati samo v Ul. della Bona, in sicer vsako jutro (razen nedelje) od 9. do 12. ure.

MED SCARANOM IN BACICCHIJEM

Pogovor o sodelovanju med Gorico in Tržičem

Vzpostaviti boljše prometne zveze

Senator KPI Silvano Bacicchi iz Tržiča se je včeraj delj časa pogovarjal v goriškim županom Antoniom Scaranom. Osrednja tema pogovora je bila okrepitev sodelovanja med tema dvema občinama. Družbenopolitična delavca sta govorila o bližnji senatni razpravi o ponovnem financiranju zakona o osimskem sporazumu, o italijansko-jugoslovanskem industrijskem sodelovanju in o perspektivah goriške prometne mreže, zlasti še o posledicah, ki jo bo nanjo imela možna izgradnja premogovnega terminala v Trstu.

V sklepnem delu svojega pogovora sta se predstavnika sporazumela o komplementarnosti Gorice in Tržiča in poudarila v preteklosti večkrat izraženo potrebo po industrijskem in prometnem sodelovanju.

NOTIZIE-NOVICE bilten goriške KPI

Mestni odbor KPI izdaja številko mesečnika «Notizie - Novice». Njegova naloga je širjenje informacij in razmišljanj o zadevah, ki se tičejo predvsem Gorice. V njem objavljajo pobude predstavnikov stranke v izvoljenih telesih, o življenju v tovarnah in šolah, o delovanju rajonskih svetov, občine, mladine, o vprašanjih zdravstva, kulture, gospodarstva, slovenske narodnostne skupnosti itd.

Izgubljeni in najdeni psi

Ustanova za zaščito živali sporoča lastnikom psov, da se v sedanjem času, ko se parijo, radi izgubijo in povzročijo resne skrbi.

Štiriletna nemška ovčarka, ki ima kovinsko ovratnico, črne barve z belo liso na prsih, je v nedeljo 28. februarja zbežala gospodarju v Marjanu. Kdor jo je našel, naj obvesti ustanovo.

Klateškega psa so pred enim tednom ujeli v Ul. Terza armata. Mali križanec ima okoli vratu rdeč pas.

Našli so tri do štiriletnega škotskega ovčarja. V nedeljo ga je na Tržaški cesti povozil avtomobil. Lastnik naj ga pride iskat h konjedercu, tel. 84293. Za vsa pojasnila je na voljo urad ENPA, tel. 82173, dopoldne od 10.30 do 12. in popoldne od 17. do 18.30.

Razna obvestila

SPD Gorica vabi člane - smučarje, naj se čimprej prijavijo za tekmovanje Kanin 82, ki bo 21. marca. Uvrstitve na omenjenem tekmovanju bodo veljale tudi za sestavo društvene lestvice.

SPD Gorica vabi v nedeljo, 14. marca, na prvi pomladanski pohod - sprehod. Dobimo se ob 8.30 na Travniku. Maršruta: gostilna Hrast, Danber, Ravnica, Preval, Kekec, Hrast. Kdor ne bi utegnil priti zjutraj na Travnik, se lahko okrog poldne pripelje na Kekec. Pohod ni prezahteven!

Kino

Gorica

VERDI 18.00—22.00 «Bruce Lee — la vendetta del drago nero». Barvni film.
CORSO 18.00 — 22.00 «L'avventura dell'uomo è cominciata 80 mila anni fa — La guerra del fuoco». Everest Gill.
VITTORIA 17.00—22.00 «Le calde dive del sesso». Prepovedan mladini pod 18. letom.

Tržič

EXCELSIOR 17.30—22.00 «Porno excitation».
PRINCIPE 18.00—22.00 «Amore senza fine».

Nova Gorica in okolica

SOČA 18.00—20.00 «Begunke». Nemški film.
SVOBODA 18.00—20.00 «Kaj se dogaja ko otroci odrastejo». Ameriški film.
DESKLE 19.30 «Bruce Lee občudujemo te». Ameriški film.

DEŽURNA LEKARNA V TRŽIČU

Danes ves dan in ponoči je v Tržiču dežurna lekarna bolnišnice, Ul. Terenziana 26, tel. 44-387.

RTV LJUBLJANA IN MLADINSKI ODBOR SKGZ

priredita v soboto, 13. marca, ob 20. uri v Kulturnem domu v Gorici radijsko kviz oddajo

SPOZNAVAJMO SVET IN DOMOVINO

Sodelujejo ekipe iz Doberdoba, Sovodenj, Gorice in Nove Gorice. Po tekmovalnem delu bo na sporedu še zabavno-glasbena prireditev.

VABLJENI!

Začetek del za spomenik padlim na Peči

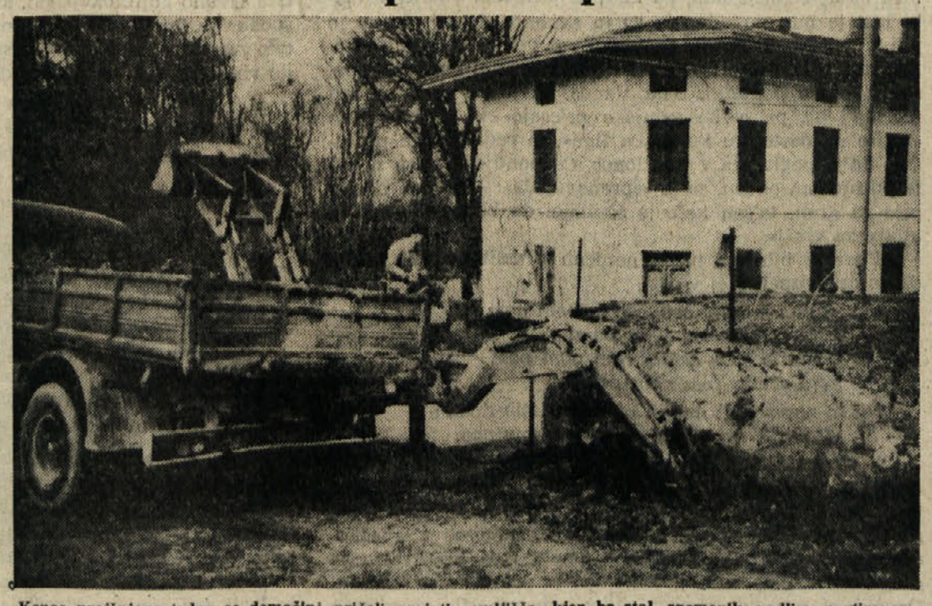

Konec prejšnjega tedna so domačini pričeli urejati zemljišče, kjer bo stal spomenik padlim partizanom Peči. K akciji vabijo pobudniki vso vas

NAUTICAMP 82 - NAUTICAMP 82 - NAUTICAMP 82 - NAUTICAMP 82

Prikolice in kamperji dostopni vsem

Nauticamp 82 ponuja celo vrsto počitniške opreme, opreme za taborjenje in oblačil za prosti čas

Med kamperji razstavljenimi na letošnjem Nauticampu je tudi Rollerjev autoroller

Vedno dražje hotelske storitve in privlačnost življenja v tesnem stiku z naravo sta najbrž bistvena elementa, ki sta povzročila velik uspeh kampiranja v zadnjih letih. To toliko več pri nas v Trstu, kjer je prekrasna istrska obala oddaljena le dobro uro vožnje in nudi ljubiteljem kampiranja celo vrsto dokaj dobro organiziranih avtokampov. Pri tem je seveda treba omeniti tudi drugo plat problema in sicer vedno večje število turistov, ki se gnete v premajhne kampe in pa naraščajoče cene, ki so najbrž nesorazmerne s storitvami.

Kakorkoli že, Nauticamp je odraz tega vedno večjega zanimanja za smotrno izkoriščanje prostega časa, dopusta itd. Na 12 tisoč kvadratnih metrih razstavljajo počitniške prikolice, šotore, kamperje, šotorske prikolice, terenska vozila, opremo za življenje v naravi, obleko za prosti čas, najrazličnejša plovila od cenenih kajakov in jadralnih desk do dragih jaht, ki veljajo okrog sto milijonov lir.

Največ je seveda šotorov, počitniških prikolic in kamperjev. Izbira je, po našem mnenju, večja kot je bila v preteklih letih, še zlasti na področju vozil prirejenih za kampiranje. Tudi tukaj so cene kar se da različne. Naj omenimo samo skrajne primere: razstavljen je majhen kamper «mascotte», ki so ga zgradili na podvozju fiata 900, ki ima dovolj prostora za dve osebi in velja približno 12 milijonov lir, drugi ekstrem pa je nekaj ameriških kamperjev za šest in več oseb z vsemi mogočimi pritiklinami, od klimatske naprave do hi-fi sistema in požrešnega motorja, ki popije po dvajset in več litrov bencina ali plinskega olja na sto kilometrov. To udobje vas seveda primerno stane in za tovrstno vozilo boste morali odšteti petdeset in več milijonov lir.

Vmes pa je cela pahljača najrazličnejših modelov, ki utegnejo biti zanimivi tudi za poprečnega kupca. Je namreč nekaj kamperjev, katerih cena se suka med 15 in 20 milijonov lir, kar prav gotovo ni malo, ki pa v zameno nudijo veliko mero udobnosti. Skoraj vsi so prirejeni tudi za zimsko kampiranje, se pravi da so primerno izolirani in opremljeni z dvojnimi šipami, ogrevanjem, z dvojnim akumulatorjem itd.

Razstavljajo tudi skoraj vse najpomembnejše tovarne prikolic od novomeške Adrie, ki se vedno bolj uveljavlja tudi na italijanskem tržišču predvsem zaradi dobre stopnje dodelanosti in udobja ter izredno konkurenčnih cen, do italijanskih Roller in Royalcar in nemških Tabbert, Burstner in Dethleffs.

ZARADI ŽE KRONIČNEGA POMANJKANJA PRIVEZOV

V Trstu še vedno ponujajo predvsem manjše gliserje in napihljive čolne

Temu primerno bogata izbira krmnih motorjev - Jadralna deska v polnem razmahu

Do nedelje bo 62 razstavljavcev v predstavništvu 250 obratov iz Italije in tujine razstavljalo na sejmišču pri Montebelu izdelke namenjene navtiki in kampiranju. Letošnji «Nauticamp 82», že šesta tovrstna prireditev v našem mestu, pa bo obiskovalca v marsičem presenetil.

Če je ponudba opreme za kampiranje bogata in raznolika, tega ne moremo trditi za navtiko. Na razstavišču ne prihajajo do izraza samo protislovja italijanskega tržišča, kjer kljub energetski krizi in dragim tekočim gorivom še vedno prednjačijo motorni čolni in gliserji, temveč predvsem specifičnosti tržaškega kupca, ki ga pogojujejo tako objetivne kot subjektivne težave.

Že večkrat smo poudarili, da ne moremo v našem zalivu pričakovati nadaljnjega razmaha navtike, dokler se ne bo povečalo število privezov. Ta objektivna težava zavira prodajo večjih plovil, predvsem jadrnic. Teh smo na rastavišču videli bore malo. Vsekakor moramo omeniti «orion 2000» tržaškega obrata Meriggi, ki smo ga vam predstavili pred tedni, saj bo ta jadrnica zadovoljila tudi bolj izbirčne kupce, če imajo seveda dovolj pod palcem. Omeniti je treba še serijo jadrnic obrata Plastivela, predvsem 5.60 metra dolgo jadrnico «tucano», ki je kot nalašč za priobalno plovbo in pomorsko kampiranje. Med drugim stane ta jadrnica le 6.5 milijona lir in jo lahko brez večjih težav prevažamo s prikolico, saj tehta nekaj več kot 500 kilogramov. In prav cestni prevoz je glavna značilnost tržaškega povpraševanja.

Tudi med gliserji so namreč prevladovali predvsem taki, ki jih lahko nameščamo na prikolice. Kot rečeno, je to objektivna izbira zaradi pomanjkanja privezov. Manj razumljiva pa je ugotovitev, da na letošnjem «Nauticampu» skoraj ni bilo manjših jadrnic s premično smerno ploskvijo. Pri tem pa igrajo pomembno vlogo subjektivne značilnosti tržaškega kupca. Dobršen del Tržačanov letuje ob jugoslovanski obali Jadrana, plovilo pa jim služi predvsem za kopanje, ribarjenje in krajše izlete. Z manjšimi jadrnicami bi bil torej njihov radij skrajno omejen, zato se Tržačani odločajo za gliserje, s katerimi se lahko ob ugodnih vremenskih prilikah podajo precej daleč od svojega počitniškega «oporišča». Prav zato gredo v Trstu slabo v promet tudi izrivni čolni, saj so še počasnejši od jadrnic. In res smo na «Nauticampu» imeli priložnost videti skoraj vse, kar je na svetovnem tržišču. Med letošnjimi novostmi sta bila «zodiac futura» in napihljivi čoln s plastičnim dnom obrata Bat. Prav slednji je vzbujal precejšnje zanimanje obiskovalcev, kljub temu, da si ga bo lahko privoščil le malokdo, saj stane skoraj 6 milijonov. Če k tej vsoti dodamo še ceno 50-konjskega motorja, nam je popolnoma jasno zakaj razstavljalec napoveduje, da bo letos prodal le kake tri primerke. Poglavje zase so napihljivi čolni japonske tovarne Achilles, ki so za italijansko tržišče letošnja novost. Trenutno je zanimanje za te cenene napihljive čolne malenkostno, saj ni znano kakšne so njihove plovne značilnosti. Brž ko bo led prebit, ko 21. marca jih bodo v Barkovljah poskusili, so možnosti za uveljavitev precejšnje. Ni namreč nobenega dvoma, da se bodo ti čolni dobro obnesli tudi med plovbo, konkurenčna cena in smotrna konstrukcija pa bosta omogočila pravo poplavo teh čolnov.

Trst se torej odloča za napihljive čolne in manjše gliserje, zato ni nič čudnega, če smo na letošnjem Nauticampu videli pravo poplavo krmnih motorjev vseh svetovnih znamk. Letošnja novost pa so predvsem japonski krmni motorji, ki že ogrožajo ameriške, saj je njihova cena konkurenčna, tehnološko pa niso nič slabši, v marsičem celo boljši od motorjev z drugega brega Atlantika.

Kot zadnje naj omenimo izključno rekreacijsko navtiko. Jadralne deske gredo še vedno dobro v promet. Cene desk za začetnike postajajo zanimive, dostopne vsakomur. Regatne jadralne deske so seveda dražje, a to kot kaže ni večja ovira za kupce. Manjše povpraševanje je za kajake, ki so jih tokrat precej razstavljali. Plovba s kajaki in kanuji zahteva namreč precej spretnosti. Nizka cena od 300 do 500 tisoč lir za turistične kajake pa bi morala prej ali slej vzbuditi zanimanje pri vseh tistih, ki se hočejo med letovanjem tudi športno udejstvovati.

Po vsem tem je treba povedati, da so razstavljavci posvetili posebno skrb navtični opremi, ki ni namenjena samo domačim kupcem temveč tudi Jugoslovanom, ki prav v Trstu kupujejo večino navtičnih pritiklin.

Gostje med ogledom razstavišča po sobotni otvoritvi Nauticampa 82»

AUTONAUTICA MERIGGI TRIESTE
MOTORJI ZA ČOLNE IN NAVTIČNI PREDMETI
ŠOLA ZA JADRANJE
34133 TRST - Ul. Torricelli 6-10 - Tel. 040/567868

Lipica SPORT
Bazovica - Ul. Dragotin Kette 2 - Trst

mare sport nautica
Marco Cosoli
MOTORNI ČOLNI, POPRAVILA, PREVOZI
SESLJAN 54 — TEL. 299231

sail sistiana
NAVTIKA IN PROSTI ČAS
SESLJAN 59/L — Tel. 208-700

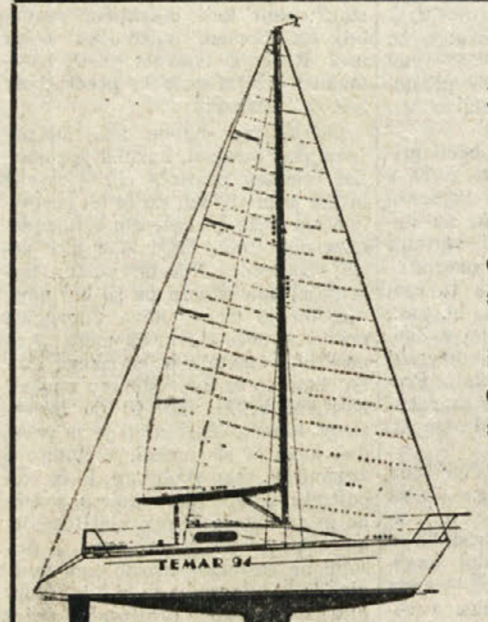
DA ZMAGAŠ
NA REGATI
ZA UDOBNO
KRIŽARJENJE
. . . «TEMAR 94»
KIT - 10.000.000 lir
dolžina 9,40 m
širina 3,30 m
KIT - 2.000.000 lir
dolžina 5,50 m
širina 2,30 m
CENTRO NAUTICO
TEMAR
S. n. c.
NAVTIČNE KONSTRUKCIJE
TRŽIČ (GO)
Ul. Valentinis 20
Tel. 0481/470231

Giochi Sport
VSE ZA ŠPORT IN PROSTI ČAS SESLJAN (Center)

Mabasport
Ul. Cosulich 91 - Tržič (GO) - tel. 0481/45-680

muggia Sport
di Isacco veglia
Milje - Muggia (Trst) - Ul. Dante 5
Tel. 271363
razstavlja od 6. do 14. marca na sejmu
NAUTICAMP v Trstu
VSE ZA SURF IN SUB

dimensione sport
SURF & SKI
od 6. do 14. marca
POPUST SURF 10%
LETOS NE RAZSTAVLJAMO
NA SEJMU NAUTICAMP
RAZSTAVIŠČE V UL. MILANO 21
(Obv. občini dne 26. 2.)

ADRIMAR s.n.c.
LUCIO FASOLA
Vse naprave za plovila na jadra ali motor
Jambori iz lahke zlitine — poševniki — jadrne vrvi
Izvenkrmni motorji
Notranji motorji Whitehead Moto Fides - Volvo Penta - Evinrude - gumijasti čolni Eurovinil
Sedež: Ul. Verdi 38/A - 34074 TRŽIČ - Tel. 0481/72889
Skladišče: Ronke - Ul. Volontari della Libertà 25
Tel. 0481/778224

NAUTICARAVAN
Strada della Stazione 3 - Milje
RIO OSPO - Tel. 27 12 56
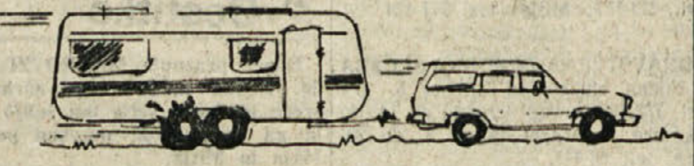
UVOZNIK
POOBLAŠČENI PREDSTAVNIK ZA
prikolice ADRIA - TABBERT - TE
camper GRAND SOLEIL
verande CALLEGARI - MEHLER
RAZLIČNE PRILOŽNOSTI
ZA NAKUP RABLJENIH PREDMETOV

ANTONIJA KOLARIČ:

BIL JE SV. IVAN IN NI GA VEČ

7.

Naši domačini so prišli večkrat v stike z Istrani in ker se navadno «kuato špuota puanve», so se tudi porogali njihovi govorici. Istran je bil v gosteh in se je pobahal, da so jedli «fižole kako mandole i polentu kako štrukoli — i bilo je takò lepo a malo je duralo!»

Pa še dve malo «prfrknjane» z italijanskimi besedami;

«Joj, joj, joj,
pašta e fažoj,
slane ribe jemuo
jn vseleh je dobrù!»

in še druga;

«Če česte voleste
če česte kolače,
hojla Marička skače
hojla Marička skače!
Če česte voleste,
če česte kolače
hojla Marička skače
paskače na senù!»

Gosta niso nikoli zapodili od hiše in ker niso bili «užurne» (skopi), so vedno kaj ponudili, če drugega niso imeli, vsaj tako imenovano kavo. Ta je bila navadno mešanica kave, cikorije kdaj pa kdaj še ječmena. Skoraj v vsaki hiši je bila navada, da so jo skuhali zjutraj, da so jo pili s kruhom in popoldne, vsakokrat veliko «kogomo» (lonec za kavo). Če je prišla v hišo strina, tudi nepovabljena, so ji gotovo ponudili. S'na Vanca, ki je po svoji navadi morala «b't pr' vs'ke svinjske pr'cesje» in je bila zato «zmire na ceste, ku kuanjska figa», je rada hodila po hišah, da je pogledala v tuje lonce. Če ponujena kava ni bila po njenem okusu, se je «sprenavedala»: «Buh me ne zapiše za greh, ta'šen kafe je ščuhala, de be ga l'hko zlila kuaze za vrat!»

Kava je bila pri naših nonicah v velikih čislih,, tako da so celo zapeli njej v čast;

«Uana je kafè cedila rom pom pom
kafè cedila rom pom pom!
Uana je kafè cedila rom pom pom
kafè cedila rom pom pom!»

Na ta napev so v mojih otroških letih dodali:

«Uana je u rebiduo pala rom pom pom . . .»

V slovenski šoli smo nekdaj peli «jesen rumena dobra žena. . .» in otrokom je bila res dobra, vsaj nam, ki smo imeli vrt ali njivo. Pri nas so rasle češple in slive — sedaj med Slovenci ni več besede češplja, so samo slive — (škoda). Imeli smo ronglo, cimbore, amole, fige, breskve in še drugo sadje. Bolj redko jabolka, ker se pri nas niso obnesla. Dovolili so nam, da si tega sadja naberemo, le grozdja se nismo smeli dotakniti. Tu pa tam smo vseeno na skrivaj «uedščjenle rapluo».

Trta in grozdje je bilo poglavje zase. Naš okoličan je trto skrbno gojil, okopaval, škropil skozi vse leto. Vsak gospodar je imel večji ali manjši vinograd. Če drugo ne, je trto zasadil pred hišo in jo speljal v latnik. Svojo ljubezen do vinskega trsa je zapel tudi v pesmi;

«Bodi zdrava vinska trta,
na zemlji najsvetejši les.
Večno sije bleda luna,
sonce nima te moči.
Nima take mile strune,
kot rodiš jo trta ti!
Vendar kakor trda skala,
pred viharjev trdo stala,
večno boš Slovencem v čast,
večno boš Slovencem v čast!»

Če je naneslo, da so trto prepozno obrezali, ko je že poganjala in se je iz sočnih poganjkov pocedila voda, so rekli, da se trta joče. To vodo so navadno prestregli v stekleničko in hranili, da so si z njo izpirali bolne oči.

Rekli so tudi «kouc pa trte se zmire najde», če sta se našla dva, ki sta bila za njihove pojme čudna svetnika.

Ne smemo misliti, da je bila vsa slava namenjena izključno trti. Na žalost ne. Vino je bilo našim ljudem v veselje. Tudi v korist, kadar so ga pridelali večjo količino, da so odprli «osmico» in z izkupičkom plačali dolgove, davke in krili druge nujne stroške. Mnogokrat pa je bilo tudi v veliko škodo in žalost za posameznika, kakor tudi za družino.

Kadar so se ga dobro «natreskale», je prišlo na dan tudi v raznih pesmih:

Mi smuo Jevanske fantje,
tuočemuo kuartine,
gremuo na Brčine
jn pijemuo petež!»

Nacejali so se ga tudi doma in peli:

«Smuo ga u gl'š nalile,
ga buomo še papile,
ne huod'te še, ne huod'te še
Ust'nte še p'r n'sl»

so gostoljubno vabili.

Še druge take pesmice so prepevali pri Sv. Ivanu kot to, ki jo je povedal oče Škamperle.

«Te n's je ana dr'žinca,
ke us'n dopade vinca.
Ne grjemuo z uoštarije,
duk'r ne spraznemuo kuartince.
Us'k ke pride h n'n,
n'rdì an konfežjuon,
t'n pije, puaje, plješe
za zadnje patakuon.
Ojlà nej pride vino kranjsko,
nej pride še frlansko.
Bus buon bjeu palete,
bus buon bjeu pazime!»

NOGOMET — V 1. JUGOSLOVANSKI LIGI

LJUBLJANSKA OLIMPIJA DANES V NOVEM SADU

Igrala bo proti Vojvodini - Mestna derbija v Beogradu in Sarajevu - Jutri po TV Teteks - Dinamo

Za jugoslovanska moštva se danes začenja pravi «nogometni maraton». Odslej se bo namreč praktično igralo neprenehoma v nedeljah in sredah, tako da se bo prvenstvo končalo že 2. maja in se bo tako tudi omogočilo državni reprezentanci, da se čimbolje pripravi za svetovno prvenstvo v Španiji.

Že danes in jutri bo torej na sporedu 22. kolo.

Ljubljanska Olimpija bo danes gostovala v Novem Sadu, kjer se bo spoprijela z Vojvodino, ki ima točko manj od ljubljanskega moštva. Gugljovi varovanci bi se verjetno zadovoljili tudi s točko.

Poleg tega srečanja bo na sporedu še nekaj zanimivih tekem.

V Sarajevu bo mestni derbi med Željezničarjem in Sarajevom, v Beogradu pa se bosta spoprijela mestna tekmeca C. zvezda in Beograd.

Vodeči Dinamo pa bo igral jutri v gosteh proti Teteksu.

DANAŠNJI SPORED

Radnički - Rijeka; Vojvodina - Olimpija; Zagreb - Vardar; Sarajevo - Željezničar; Sloboda - Velež; Hajduk - Budućnost; C. zvezda - Beograd.

Jutri, 11.3.: Partizan - Osijek; Teteks - Dinamo (po TV).

POLFINALE ITALIJANSKEGA POKALA

Drevi v Milanu Inter-Catanzaro

V prvem polfinalnem srečanju se bosta drevi ob 20.45 v Milanu spoprijela Inter in Catanzaro.

Inter je v četrtfinalu izločil Romo, Catanzaro pa moštvo Napolija.

Doslej so že igrali eno polfinalno tekmo, v kateri je Sampdoria premagala Torino z 2:1.

Spored povratnih polfinalnih tekem: 31. 3.: Torino - Sampdoria; 10. 4.: Catanzaro - Inter.

Kamerun — Gana 0:0

TRIPOLI — V prvem srečanju afriškega nogometnega pokala sta Kamerun in Gana igrala neodločeno brez zadetkov.

KOLESARSTVO

DIRKA PO KORZIKI

Hinault zmagovalec

AJACCIO — Francoz Bernard Hinault je osvojil končno prvo mesto na mednarodni kolesarski dirki po Korziki.

Poslednjo etapo pa je osvojil Francoz Dominique Garde.

KONČNI VRSTNI RED

1.	Hinault ((Fr.)	14.52'32"
2.	Simon (Fr.)	po 5"
3.	Lemond (ZDA)	po 18"
4.	Laurent (Fr.)	po 20"
5.	Zoetemelk (Niz.)	po 34"

KOŠARKA

POLFINALE JUGOSLOVANSKEGA POKALA

Ljubljančani danes proti Šibenčanom

Danes bosta polfinalni srečanji jugoslovanskega košarkarskega pokala.

Ljubljanska Iskra Olimpija se bo doma pomerila s Šibenko. Ljubljančani imajo lepo priložnost, da se uvrstijo v finale, saj bodo igrali pred domačim občinstvom, poleg tega so Šibenčani znatno slabši, ko igrajo na tujem.

V drugem polfinalu pa se bosta danes v Zagrebu spoprijeli Cibona in Jugoplastika. Srečanje bo dokaj zanimivo, saj bo prva resnejša preizkušnja za Spličane pred nastopi v «play-offs». V prvi B ligi Jugoplastika namreč nima enakovredne konkurence.

Finale jugoslovanskega pokala bo 24. marca v Novem Sadu.

Disciplinski ukrepi

RIM — Disciplinska komisija italijanske košarkarske zveze je predsedniku tržaškega prvoligaša OECE Cosulichu dosodila naknadno kazen 15 dni izključitve zaradi izjav, ki jih je le-ta dal tisku na račun sodnikov.

SMUČANJE — NA BALKANSKEM PRVENSTVU

Jugoslovani brez tekmecev

Na Kopaoniku so v veleslalomu zmagali v vseh konkurencah

KOPAONIK — Na 14. balkanskem smučarskem prvenstvu na Kopaoniku so Jugoslovani zabeležili v veleslalomu pravo zmagoslavje, saj so pobrali večino najboljših mest.

V moški konkurenci je bila lestvica taka:

1.	Križaj (Jug.)	2'20"89
2.	Benedik (Jug.)	2'23"25
3.	Cerkovnik (Jug.)	2'24"44
4.	Hadžijev (Bol.)	2'24"70

itd.

Bronasto kolajno je osvojil Hadžijev, ker je Cerkovnik tekmoval izven konkurence.

Še večjo premoč kot v moškem veleslalomu je pokazala Jugoslavija v ženskem, kjer so vse tri kolajne pripadle «plavim» dekletom.

Lestvica je bila taka:

1.	Leskovšek (Jug.)	1'30"04
2.	Jerman (Jug.)	1'30"60
3.	Mavec (Jug.)	1'32"01

itd.

Uspeh Jugoslovanov je dopolnil še Erbežnik, ki je zmagal med mladinci (na članski progi) s časom 2'26"67.

Bolgari so se svojim zanodnim sosedom delno oddolžili za poraze z nastopi v nordijskih disciplinah, kjer je v teku na 15 km med člani zmagal Hlebanov, tudi ostali dve kolajni pa sta bili bolgarski (Barzanov, Petrov), medtem ko je bil na 4. mestu Jugoslovan Podlogar.

V teku mladincev na 10 km je bil 1. Bolgar Simčev, pred Jugoslovanom Kršinarjem, med mladinkami pa so Jugoslovanke v teku na 5 km pobrale obe prvi mesti po zaslugi Mlakarjeve in Smrekarjeve.

PRVENSTVO SLOVENSKIH ŠOL

Naši učenci v Ravascletto

Jutri bo v organizaciji slovenskega strokovnega zavoda iz Trsta prvo smučarsko prvenstvo slovenskih šol na Tržaškem. Odziv na to prireditev je bil zelo dober, saj se je priglasilo več kot 170 mladih smučarjev, od osnovnošolcev pa do višješolcev.

Tekmovanje bo v Ravascletto.

Največ bo osnovnosolcev in sicer skoraj sto, pol manj bo nižjesolcev, ostali pa so dijaki višjih šol.

Organizatorji bodo podelili po trem najboljšim posameznikom v vsaki kategoriji (in tudi vsem šolam) diplome, najboljšim ekipam pa tudi pokale, katere so prispevali SK Devin, ŠD Mladina in SPDT.

Peru v Italiji

RIM — Perujska državna nogometna reprezentanca, ki bo na svetovnem nogometnem prvenstvu v Španiji tudi nasprotnik Italijanov, bo v začetku aprila opravila krajšo turnejo po Italiji. Med 7. in 14. aprilom bo Peru odigral tri prijateljske tekme, vendar imena nasprotnikov še niso znana.

V OKVIRU OSNOVNOŠOLSKE OLIMPIADE V TRSTU

Tudi letos «med dvema ognjema»

Športna šola Trst organizira tudi letos turnir v igri med dvema ognjema. Turnir spada v okvir osnovnošolske olimpiade, ki bo na sporedu 29. maja letos.

Za letošnji turnir, na katerem bodo nastopile vse slovenske osnovne šole iz Trsta in Milj, vlada precejšnje zanimanje, saj spada v širšo paleto proslav, ki jih bo organizirala osnovna šola F. S. Finžgar iz Barkovelj v okviru poimenovanja le-te. Prav zato je barkovljanska osnovna šola prevzela pokroviteljstvo nad tem turnirjem, ki iz leta v leto žanje vedno več uspehov.

Glede na dejstvo, da bodo Barkovlje imele svoje slavje, so želeli imeti v svoji skupini vse šole, ki spadajo pod isto didaktično ravnateljstvo. Prvo skupino bodo sestavljale tako sledeče osnovne šole: F. S. Finžgar, Bazoviški junaki, O. Župančič in F. Milčinski. Ta skupina bo svoje kvalifikacijske tekme odigrala 27. 3., 3. 4. in 17. 4.

Ostalih šest šol je organizator razdelil v dve skupini po tri ekipe. Po četrtkovem žrebu pa izgleda koledar tekmovanj takole:

Druga skupina bo igrala v Borovem športnem centru dne 13. marca s pričetkom ob 15. uri in sicer: Milje - M. Gregorič Stepančič; Milje - I. Grbec; M. Gregorič Stepančič - I. Grbec.

Tretja skupina bo igrala v Borovem športnem centru dne 20. marca s pričetkom ob 15. uri, in sicer: J. Ribičič - D. Kette; J. Ribičič - K. Širok; D. Kette - K. Širok.

Po tem kvalifikacijskem delu se bodo tekmovanja nadaljevala takole: 24. aprila (vedno v Borovem športnem centru) bodo srečanja od 7. do 10. mesta. Tu bodo nastopile ekipe ki so se v prvi skupini uvrstile na tretje in četrto mesto ter tretjeuvrščena ekipa druge in tretje skupine.

Dne 22. maja, ko bo na stadionu «1. maj» olimpiada za vse vrtce, se bodo srečale ekipe, ki so v svojih skupinah bile druge. To srečanje bo veljalo za uvrstitev od 4. do 6. mesta.

Veliki finale pa bo na dan osnovnošolske olimpiade, to je 29. maja; na tem srečanju se bodo pomerile vse tri prve ekipe iz posameznih skupin.

Na četrtkovem sestanku so se organizatorji domenili tudi za skupni pravilnik, ki bo veljal za vse skupine.

ATLETIKA — «GOLDEN GALA» DANES V MILANU

ZOPET ATLETSKA POSLASTICA

Na dvoranskem tekmovanju bo nastopila vrsta najboljših atletov z vsega sveta - Rekordi tokrat v nevarnosti

MILAN — Za «Golden gala», ki bo zbral danes v milanski športni palači cvet svetovne dvoranske atletike, lahko res rečemo, da bo prava poslastica za ljubitelje te športne zvrsti. Dve uri atletskega sporeda bo pripravilo vrsto napetih trenutkov, akterji dogajanja pa bodo najboljši udeleženci sobotnega in nedeljskega evropskega dvoranskega prvenstva, poleg njih pa tudi najboljši atleti z druge strani oceana.

Glede na «težo» nastopajočih lahko upravičeno pričakujemo, da bo morda padel tudi kak svetovni rekord ali pa bo vsaj v veliki nevarnosti. Take rekordne dosežke bomo morda videli predvsem v treh disciplinah.

Skok v višino bo gotovo med tistimi točkami, ki bodo vzdušje dvignile na raven vrelišča. V nevarnosti je štiri leta stari Jaščenkov rekord 2,35 m. To višino so skušali premagati v soboto kar trije skakalci (Mögenburg, Dalhauser in Trzpizur), zdaj pa se jim bodo pridružili še Sovjet Sereda, Nemec Nagel in Američan Goode (2,31 m).

Skok s palico bo gotovo na najvišji ravni in to tudi dobesedno, ne le v prenesenem pomenu besede. Kozakiewicz, Spasov, Volkov in Krupski sestavljajo štiripieresno deteljico, kateri bo hodil v zelje še Američan Langford.

Najresnejši napad na nov svetovni rekord pa bodo verjetno sprožili tekači na progi 200 m, katero so v zadnjem trenutku vključili v spored te prireditve. Lattany je namreč že izjavil, da bo skušal teči bolje od Skamrahlovega dosežka 20"99.

Zelo kakovostno bo verjetno tudi tekmovanje v skoku v daljino, kjer je Myricks, kajpak, največji favorit, toda boriti se bo moral z najboljšimi evropskimi «daljinarji» in z Brazilcem De Souzo.

Zanimiv bi bil lahko tudi tek na 5,000 m (Abramov, Fjedotkin, Cummings, Ortis), pa tudi ženski tek na 200 m, kjer bo vlogo glavne zvezde skoraj gotovo odigrala Kratochvilova; posebno zanimanje vlada tudi za ženski tek na miljo, kjer se bo Doriova pomerila (na zanjo nekoliko nenavadni razdalji) z Romunko Puico (ki si je na EDP pomagala ne le z nogami, ampak tudi s komolci). Svetovnega rekorda tu, seveda, ne bo, v nevarnosti pa je evropski rekord Sovjetinje Zajceve (4'30"1).

Skratka, paše za oči bo dovolj, pa ne le za prisotne na tribunah, ampak tudi za televizijske gledalce, ki bodo lahko delu tekmovanja sledili v neposrednem TV prenosu.

ZA MARATONSKI TEK

Prvi tekači že v Rimu

RIM — Dva maratonska teka, bosta v nedeljo povsem blokirala promet v italijanski prestolnici. V teku po mestnih ulicah se bodo najprej na množičnem tekmovanju pomerili na 12 km dolgi progi meščani, poleg tega pa bo na sporedu tudi tradicionalni mednarodni maratonski tek na 42,195 km dolgi progi.

Prvi tuji udeleženci te prireditve so že prispeli v Rim (med temi celotna finska dolgoprogaška ekipa), v prestolnici sami pa tečejo zadnje priprave ze manifestacijo, ki je postala že del ustaljene rimske folklore.

HOKEJ NA LEDU

«Azzurri» za SP

ORTISEI (Bocen) — V okviru priprav na bližnje svetovno prvenstvo A skupine v hokeju na ledu bo italijanska reprezentanca igrala vrsto prijateljskih srečanj.

«Azzurri» bodo danes v Arosi in jutri v Luganu igrali proti Švici, v nedeljo in ponedeljek pa bodo v Italiji igrali proti Poljski.

NOGOMET

Chumpitaz poškodovan

LIMA — Peruanska nogometna reprezentanca bo na svetovnem prvenstvu v Španiji skoraj gotovo igrala brez svojega standardnega igralca Chumpitaza, ki si je huje poškodoval nogo.

ODBOJKA

NA GORIŠKEM

Tudi dijaki slovenskih šol na mladinskih igrah

Goriško šolsko skrbništvo je te dni objavilo koledar odbojkarskih tekem za ženske in moške v okviru mladinskih iger. Pokrajinskega dela prvenstva se bodo udeležili tudi dijaki in dijakinje nižje srednje šole Ivan Trinko ter slovenskih višjih šol. Poglejmo sedaj podroben razpored tekmovanj.

NIŽJEŠOLKE

Petek, 19. marca, v telovadnici šole Locchi: ob 14.30 SŠ Perco (Ločnik) - SŠ I. Trinko; ob 16.30 SŠ I. Trinko - SŠ Favetti GO.

NIŽJEŠOLCI

Sreda, 17. marca, v telovadnici šole Locchi: ob 16.00 SŠ I. Trinko - SŠ Favetti GO; sreda, 23. marca, ob 16.00 SŠ San Luigi - SŠ I. Trinko; sreda, 31. marca, ob 15.00 SŠ I. Trinko - SŠ Gradišče.

VIŠJEŠOLKE

Torek, 20. aprila, v telovadnici liceja Buonarroti v Tržiču: ob 15.30 Slovenske šole - licej Buonarroti; ob 16.30 IPC GO - Slovenske šole.

VIŠJEŠOLCI

Petek, 16. aprila, v telovadnici šole ITI v Gorici: ob 14.30 licej Abruzzi - slovenske šole; torek, 20. aprila, ob 15.30 ITG GO - slovenske šole; torek, 27. aprila, ob 14.30 slovenske šole - ITI GO; petek, 30. aprila, ob 14.30 ITC GO - slovenske šole.

KOŠARKA — NAŠI V MLADINSKIH PRVENSTVIH

Boru oba slovenska derbija

«Plavi» so premagali Nabrežince (kadeti) in Kontovelce («propaganda»)

Bor — Sokol 67:48 (28:21)

BOR: Zaccaria, Tremul 16, Žerjal 6, Vascotto, Komar 2, Maver 18, Tavčar 8, Semen 4, Furlan 9, Volk 4.

SOKOL: Pertot 6, Busan 10, Sedmak 9, Pahor 19, Stanissa 4, Bagozzi, Sedmak.

Zadnji kadetski derbi med Borom in Sokolom je bil res slab. Zmagali so borovci zaradi telesne premoči nad gosti. Sokolovcem sta manjkala oba ključna igralca Ušaj in Bandelli. S tema na igrišču si upamo trditi, da bi lahko Nabrežinci poškrbeli za presenečenje. «Plavim» ni šlo od rok. Slabo so napadali in še slabše branili. Vse sokolovce pa bi pohvalili zaradi požrtvovalnosti, še zlasti Pahorja. V Borovem moštvu pa so, z izjemo Furlana, vsi razočarali.

«PROPAGANDA»

Bor — Kontovel 72:50 (42:24)

BOR: Kovačič 5 (1:3), Sedmak, Žetko 5 (1:3), Lippolis 33 (1:2), Barut 4, Barini 5 (1:3), Civardi 6 (0:3), Mosetti 6 (2:3), Pertot 6, Grahonja.

KONTOVEL: Kompare 8, Venier 2 (2:3), Škrk 2 (2:3), Sterni 6 (0:3), Pertot, Gruden 2, Terčon 24 (2:7), Ban, Cingerla 6, Floreančič.

Borovci so prepričljivo premagali Kontovelce v prvem letošnjem slovenskem derbiju. Moštvi sta se na igrišču predstavili v popolni postavi. Gostje so bili nekoliko višji od domačinov, ki so igrali zelo hitro in kmalu strli odpor Kontovelcev s hitrimi protinapadi, predvsem po zaslugi odličnega Lippolisa, ki je bil pravi junak tekme. Pri Kontovelu sta dobro igrala Terčon in mali Cingerla, ki je poskrbel za nekaj duhovitih akcij. Ob koncu bi še povedali, da je slab sodnik večkrat oškodoval Kontovelce. (Cancia)

MLADINCI

Bor — Stella Azzurra 66:68 (36:36)

BOR: Čok 23 (3:5), Tremul, Maver 9 (5:7), Schillani 2, Volk 2, Gerdol (3:5), Furlan 2, Gregori, Volk, Corbatti 27 (5:7).

Borovi mladinci so sklenili prvenstvo s porazom proti moštvu, ki je objektivno slabše od «plavih». Okretičevi varovanci so še enkrat (zadnjič letos) pokazali svoje stare hibe, zaradi katerih so ostali na zadnjem mestu: premalo odločnosti, premalo zagrizenosti, površnost in prevelika obremenitev dveh samih igralcev (Čoka in Corbattija), ki pa ne moreta sama osvojiti tekem. To ni nobena kritika, le vtis, ki smo ga dobili, ko smo prisostvovali tekmam Borovih mladincev. (Cancia)

Drevi Libertas - Polet

V zaostali tekmi prvenstva mladincev se bosta drevi ob 19.15 na Vrdelski cesti srečali moštvi Libertasa in Poleta.

Primorec (na sliki med srečanjem proti Aurisini) je bil med redkimi enajstericami, ki so v nedeljskem kolu kljub neugodnim vremenskim razmeram stopile na igrišče. Njegov trud pa je bil dobro poplačan, saj je proti solidni Esperii SG izbojeval dragoceno točko

KOŠARKA — SLOVENSKE PETERKE V PROMOCIJSKEM PRVENSTVU

NA TRŽAŠKEM VSE TRI NAŠE EKIPE USPEŠNE

Podvig borovcev in poletovcev - Lahka naloga za Kontovelce - Na Goriškem poraz Doma

NA TRŽAŠKEM

Bor — Don Bosco 72:67 (31:31)

BOR: Čok 7 (1:4) Koren 4, Zobec 4 (2:2), Ražem 13 (2:6), R. Kneipp, B. Kneipp 16 (3:6), Race 12, Pegan 10, Corbatti 6.

Verjetno so si pred začetkom tekme med Borom in Don Boscom številni gledalci mislili, da bodo gostje brez težav odpravili «plave», ki so letos večkrat igrali poprečno. Naši fantje pa so se tokrat spomnili lepih časov, ko so bili med boljšimi in igrali kot prerojeni. Junaka tekme sta bila Karel Ražem, ki je dobesedno gospodaril pod košema, predvsem pa Bruno Kneipp, ki je vse svoje koše dosegel v drugem delu tekme in tako spravil nasprotnike na kolena.

Po tej zmagi bodo borovci prav gotovo bolje razpoloženi tudi v nadaljnjih nastopih. Očitno je, da je bila zmaga prepotrebna, saj je bil položaj Borovega moštva vse prej kot razveseljiv.

Gostje so s svoje strani storili vse, kar je bilo v njihovih močeh, celo še več, saj so v poslednjih minutah igrali zelo grobo, s privoljenjem obeh sodnikov, ki res nista bila preveč gotova v odločitvah.

Uspeh naše vrste pa je razveseljiv, če pomislimo, da je že vse kazalo, da se bodo morali borovci braniti pred izpadom. (Cancia)

Polet — Casa del Frigo 59:55 (25:24)

POLET: Ferluga 7 (1:3), Tavčar, Kerpan 10 (2:3), Sedmak 5 (1:2), Gantar 4, Sosič 12, Hrovatin 21 ((7:12)

Tavčarjevi varovanci so se tudi proti miljski Ederj predstavili na igrišče v omejenem številu, tokrat pa so kljub negativnim predvidevanjem zasluženo slavili. V odsotnosti centra Viteza in Daneva so poletovci ponovno igrali zagrizeno in odločno.

Miljčani so «krvavo» potrebovali točki v borbi proti izpadu, vsekakor niso pokazali take volje do zmage kot naši fantje, pri katerih je izstopal Hrovatin, ki je bil tokrat igralec tekme. S to zmago so se poletovci približali ostalim moštvom, tako da ni izključeno, da bodo do konca prvenstva še presenetili.

Kontovel — CUS 116:92 (59:46)

KONTOVEL: Gulič 18, Vremec 15, Velussi 9, Vassallo 7, Ban 14, Starc 2, Emili 16, Rauber 22, Pupis 12.

Kontovel je v nedeljo na domačem igrišču gladko premagal šibko ekipo tržaških univerzitetnikov in si tako tudi prislužil dve prepotrebni točki za končno lestvico. Kontovelci so od vsega začetka srečanja krepko povedli in prednost tudi obdržali do konca. Za Kontovel je tokrat prvič nastopil mladi Damjan Starc, ki se je tudi vpisal med strelce. Za Kontovelce je bila tekma le dober trening pred težjimi srečanji tega prvenstva.

Luxa

NA GORIŠKEM

Dom — Casa del Carozziere 73: 88 (35:34)

DOM: Sanzin, Mauro Dornik 13, Košuta, Nanut, Semolič 19, Čubej 4, Ziani 10, Ugo Dornik 13, Prinčič 4, Hvalič 10.

Domovci so v soboto gostovali pri močni peterki Casa del Carozziere, ki je trenutno na tretjem mestu na skupni lestvici. Bergočevi varovanci so začeli srečanje v velikem slogu, saj so se enakovredno borili z nasprotnikom do prvih minut drugega polčasa. Z učinkovito igro so večkrat spravili domačine v velik zagato, toda žal v obrambi niso igrali najbolje. To so nasprotniki tudi izkoriščali skozi vse srečanje in so z vrsto protinapadov polnili nasprotnikov koš.

Domovci so v prvem polčasu igrali res odlično, toda v drugem polčasu jim je zmanjkalo moči.

Obramba je popolnoma popustila in domačini so tako krepko prešli v vodstvo. Tedaj pa je bilo srečanja praktično že konec, našim fantom ni uspelo nadoknaditi zamujenega. Kljub porazu pa gre pohvala vsem domovcem, ki so se skozi vse srečanje požrtvovalno borili. (M.C.)

ODBOJKA

1. MOŠKA DIVIZIJA

Scarpoteca — Juventina Gorica 3:1 (15:3, 12:15, 15:9, 15:7)

JUVENTINA: Mučič, Cej, Paulin, Zavadlal, Gergolet, Šuligoj, Lutman, Pahor, Bensa.

V dveh dneh je druga ekipa Juventine odigrala kar dve prvenstveni tekmi. V nedeljo proti Suppanu iz Gradeža, v ponedeljek pa proti Scarpoteci iz Gradišča. Naši fantje so tekmo izgubili, vseeno so nasprotnika večkrat spravili v težave in celo osvojili drugi set.

«UNDER 15»

Scarpoteca — Juventina GO 1:2 (10:15, 15:8, 14:16)

JUVENTINA: Mučič, Zavadlal, Paulin, Bensa, Zavadlal, Paulin, Šuligoj, Nanut, Mučič.

V ponedeljek se je za športno društvo Juventina začelo četrto prvenstvo, v katerem nastopajo igralci do 15. leta starosti. Ekipo v glavnem sestavljajo igralci, ki so začeli gojiti odbojko pred kratkim.

Premoč naših fantov nad Scarpoteco pa je bila vseeno očitna, saj so v prvem setu vodili že s 13:1. V nadaljevanju in tudi v drugem setu so belo-rdeči popustili in dovolili nasprotniku, da je stanje v setih izenačil. V tretjem in odločilnem setu pa so se naši fantje ponovno zbrali in osvojili set in prvi dve točki v prvenstvu. (Ivan Plesničar)

NOGOMET

Trener Vinicio dal ostavko

AVELLINO — Trener Avellina Luis Vinicio je dal ostavko. Vinicio je svojo odločitev objasnil v pismu, ki ga je poslal predsedniku društva Sibillii. Predsednik Avellina pa je trenutno odsoten in odborniki društva so se zaman skušali staviti v stik z Viniciom.

Trenersko mesto je tako začasno prevzel pomožni trener Claudio Tobia.

«Mundial» se bliža delo pa je zaustavljeno

MADRID — Do začetka svetovnega nogometnega prvenstva v Španiji ne manjka niti sto dni, z deli v kongresni palači v Madridu, ki bi jo morali preurediti v osrednji tiskovni center, pa še sploh niso začeli. V tej palači namreč poteka konferenca o evropski varnosti in sodelovanju, ki je trenutno na mrtvi točki. Nekatere delegacije, med njimi ameriška in sovjetska, pa nasprotujejo temu, da bi sedež konference premestili v kako drugo špansko mesto. Na vsak način pa so organizatorji «mundiala» določili datum, ko odlašanje ne bo več mogoče, in sicer drugi teden aprila.

Svetoivančan Igor Škamperle na Aconcagui, najvišji gori Južne Amerike

Pred kratkim je vsa zamejska planinska pa tudi splošna javnost z velikim zadoščenjem sprejela vest, da je mlad slovenski alpinist Igor Škamperle s primorsko alpinistično odpravo dne 28. januarja tega leta osvojil vrh najvišje gore v Južni Ameriki, 7035 metrov visoke Aconcague. Njegov kratkotrajni povratek v Trst (študira nam reč v Ljubljani) sem izkoristil za pogovor o tem izrednem podvigu ter o njegovem planinskem in alpinističnem delovanju na splošno.

IGOR ŠKAMPERLE

Rojen v Trstu 21. novembra 1962. Vpisan v prvi letnik Visoke šole za telesno kulturo v Ljubljani. Začel je plezati pri SPDT na alpinističnem tečaju Janka Furlana leta 1975. Za sabo ima že nad 100 vzponov. Nekaj važnejših imen: severna stena Les Curtes (3851 m) v skupini Mont Blanca, prva zimska ponovitev Ljubljanske smeri v severni steni Triglava, prvenstvena smer v severni steni Planje, Čopov steber in Tržaška smer v severni triglavski steni, nekaj težjih smeri v Paklenici ter drugo.

Vpr.: Pred kratkim si z osvojitvijo Aconcague opravil izreden alpinistični podvig. Gotovo si se moral prav pošteno potruditi, predno si dosegel sedanjo alpinistično formo in prepričan sem, da začetek ni bil lahek. Kdaj in kako pa si se navdušil za hribe ter nato še za alpinizem?

Odg.: Hribe sem spoznal že od mladih nog, saj sem najprej vanje zahajal z družino, nato s tržaškim planinskim društvom ter ta borniki Rodu modrega vala, želja po osvojitvi vse večjih in težjih ciljev pa me je skoraj avtomatično pritegnila k alpinizmu. Že pri trinajstih letih sem se udeležil alpinističnega tečaja SPDT, vendar sem se resno lotil plezanja le ko sem se dve leti kasneje preselil v Postojno. Tam sem namreč študiral na srednji gozdarski tehnični šoli in sem se takoj vključil v Alpinistični odsek krajevnega planinskega društva, ki se je šele razvijal. In res moram reči, da sem tu našel idealne pogoje, za udejstvovanje v alpinizmu.

Vpr.: Slovenci smo v alpinizmu, lahko rečem, prava svetovna velesila. Veliko pa je tudi odvisno prav od decentralizirane organiziranosti posameznih društev oz. odsekov, dobrih internih odnosov, predvsem še od navdušenja in dobre organizacije društev. Kaj meniš o tem?

Odg.: Prav gotovo je tako. V Postojni sem dobil idealne pogoje. Takoj sem se povezal s tovariši, material (torej vrvi, kline itd.), ki je sicer zelo drag, je sproti posojalo društvo, pri tem pa je odsek tudi finančno pomagal pri turah in važnejših odpravah. V takem ambientu nisem mogel drugače kot naglo napredovati. V stalni navezi sem bil skupno z Bogdanom Briščakom, najraje pa sem nato še plezal z Radom Fabjanom ter drugimi.

Vpr.: Na kratko nam oriši svoje alpinistično napredovanje sezono za sezono, saj si v dveh, treh letih dosegel zavidljivo vsestransko fizično in psihično alpinistično rast, ki te je pred mesecem dni popeljala na vrh Aconcague.

Odg.: Najprej bi dejal, da je bilo to naglo napredovanje sad velikega truda in požrtvovalnosti. To pomeni plezati praktično vsak konec tedna in skoraj ob vsakem času ali sezoni, med tednom pa trenirati v telovadnici, z utežmi in s tekom v strmino. Sedaj pa vzponi: spomladi leta 1979 sem veliko plezal na Kleku, poleti pa v Julijcih. Naslednje leto sem se posvetil predvsem klasičnim alpskim turam, torej Špiku, Jalovcu, Šitam, Martuljkovi skupini in Triglavu, jani pa sem skupno z Briščakom, Fabianom, Janezom Benkovičem ter Ines Božičevo plezal v okolici Chamonixa v skupini Mont Blanca.

Vpr.: Kdaj se je pravzaprav radila pobuda o taki veliki odpravi, kot je primorska na Aconcaguo?

Odg.: Idejo sta brata Peter in Pavel Podgornik in Nove Gorice imela že pred leti, kmalu nato pa se je tudi uresničila. Razpisalo so selekcijo samo med primorskimi alpinisti, saj je to bila primorska odprava. Le tri mesece pred odhodom smo izvedeli izid tega razpisa: z veseljem in presenečenjem sem opazil, da so izbrali tudi mene. Odprava je štela 15 članov skupno z zdravnikom Andlovicem, denar pa smo nabirali direktno pri delovnih organizacijah, saj žal pri osrednji organizaciji Planinske zveze Slovenije nismo imeli finančne podpore, ker je ves denar že šel Lhotse in Daulaghiri.

Vpr.: Sedaj pa na kratko opiši odpravo samo, ki je bila zate prav gotovo nepozabna.

Odg.: Iz Zagreba smo se odpravili 2. januarja, v Buenos Airesu pa smo doživeli neverjeten sprejem slovenskih izseljencev. Hitro smo dosegli bazni tabor pod goro, ki je na meji med Argentino in Čilom. Kar me je najbolj neprijetno presenetilo, je bila puščava, ki nas je v bazi obdajala ter hrana, ki je je bilo na koncu vedno manj.

Največji uspeh je dosegla naveza Peter in Pavel Podgornik, Zlatko Gantar in Ivan Rejec, ki so preplezali mogočno steno te gore v prvenstveni, sedaj imenovani Jugoslovanski smer. Plezali so devet dni v alpskem stilu (brez taborov in fiksnih vrvi, samo z bivaki), jaz pa sem v navezi z Bogdanom Briščakom, Slavkom Svetičičem in Milanom Črnilogarjem preplezal Francosko smer z novo vstopno varianto v osrednjem delu stene ter z izstopom v Messnerjevi varianti. Plezali smo štiri dni, v skali pa smo premagovali tudi šesto težavnostno stopnjo. Plezali smo hitro, vreme smo imeli vsezkozi lepo, vrh pa smo dosegli dne 28. januarja letos.

Vpr.: Za zaključek spet običajno vprašanje: kaj imaš v načrtu?... In še misel na Slovensko planinsko društvo v Trstu, kjer si začel svoje planinske in nato alpinistične korake.

Odg.: Upam, da bom še to poletje plezal v francoskih Alpah, v Dolomitih, čez dve leti pa, da bom sel z odpravo v Karakorum, Perù ali Alasko. Kar se našega planinskega društva tiče, upam in verjamem, da se bo alpinistični odsek spet razbohotil, saj ima več talentiranih plezalcev in da bodo prej ali slej organizirali kako odpravo skupno z alpinisti primorskih planinskih društev. V tem primeru bi res želel biti zraven.

Razgovor zapisal
DUŠAN JELINČIČ

Igor Škamperle (v sredini) skupno z Bogdanom Briščakom in Slavkom Svetičičem na vrhu Aconcague dne 28. januarja 1982

OBVESTILA

ZSŠDI

obvešča, da SK Kranjska gora anticipiral datum veleslaloma «Treh dežel», ki je bil predviden za nedeljo, 14. t.m., na soboto, 13. t.m.

Atletska sekcija ŠZ Bor

sporoča, da bo seja odbora v petek, 12. marca, ob 19. uri na stadionu «1. maj».

* * *

Odbojkarska sekcija ŠZ Bor

sporoča, da bo seja sekcije danes, 10. t.m., ob 18. uri.

* * *

Državni poklicni zavod iz Trsta obvešča, da bo za

Smučarsko prvenstvo slovenskih šol

potekal jutri, 11. marca, odhod avtobusov v Ravascletto po naslednjem urniku:

Avtobus št. 1
za šoli Ribičič in Cankar ob 6.45 pred šolo Cankar, ob 7. uri v Dolini, ob 7.10 v Boljuncu, ob 7.15 v Borštu.

Avtobus št. 2
ob 7.00 na Proseku, 7.10 v Križu, 7.15 v Nabrežini in ob 7.20 v Sesljanu:

Avtobus št. 3
za osnovne šole Grbec, Kette, Širok, Milčinski, Župančič, Bazovliški junaki in Barkovlje ob 6.45 pred sodnijsko palačo, ob 6.50 v Rojanu in ob 7.00 v Barkovljah;

Avtobus st. 4
za vse ostale šole ob 6.45 pred sodnijsko palačo in ob 7.00 na Opčinah.

Uredništvo, uprava, oglasni oddelek TRST, Ul. Montecchi 6, PP 559 Tel. (040) 79 46 72 (4 linije) TLX 460270
Podružnica Gorica, Drevored 24 maggio 1 Tel. (0481) 83382 (85723)
Naročnina
Mesečna 8.000 lir — celoletna 59.000
V SFRJ številka 6,00 din, ob nedeljah 6,00 din, za zasebnike mesečno 90,00, letno 900,00 din, za organizacije in podjetja mesečno 120,00, letno 1200,00.
Poštni tekoči račun za Italijo Založništvo tržaškega tiska, Trst 11-5374

PRIMORSKI DNEVNIK

Za SFRJ Žiro račun 50101-603-45361 ADIT — DZS 61000 Ljubljana Gradišče 10/II. nad., telefon 223023
Oglasi Ob delavnikih: trgovski 1 modul (šir. 1 st., viš. 43 mm) 32.400 lir, Finančni 1.100, legalni 1.000, osmrtnice po formatu, sožalja 750 lir za mm višine v širini 1 stolpca. Mali oglasi 200 lir beseda. Ob praznikih: povišek 20%. IVA 15%. Oglasi iz dežele Furlanije-Julijske krajine se naročajo pri oglasnem oddelku ali upravi, iz vseh drugih dežel v Italiji pri SPI.
Stran 6 10. marca 1982 Odgovorni urednik Gorazd Vesel
Izdaja in tiska ZTT Trst
Član italijanske zveze časopisnih založnikov FIEG

NA KRAJEVNI RAVNI SE MANJŠA ZAUPANJE V SCHMIDTOVO VLADO

PEKOČ PORAZ SPD NA OBČINSKIH VOLITVAH V SCHLESWIG-HOLSTEINU

Socialdemokrati so izgubili kar 5 odst. glasov - Uveljavitev ekoloških skupin Ta poraz bo lahko zelo negativno vplival na sedanjo zvezno koalicijo

(Dopisnik Dela za Primorski dnevnik)

BONN — Komunalne volitve veljajo v splošnem v Zvezni republiki za lokalno obarvane in za celotno politično razpoloženje zvečine netipične dogodke. Tudi volitve v lokalne organe oblasti v najbolj severni zvezni deželi Schleswig-Holstein so ohranile značaj lokalnega dogodka. Hkrati pa so zaradi dokajšnjih negotovosti na zvezni ravni rabile za oceno približnih trendov na pomembnih deželnih parlamentarnih volitvah na Spodnjem Saškem marca, v Hamburgu junija in v Hessnu jeseni letos.

Med nedvoumnimi znamenji, da se je zaradi nepretrganih prepirov na bonskem vrhu nekaj bistvenega spremenilo v «bazi», je predvsem pet odstotkov glasov, ki jih je izgubila socialno-demokratska stranka v primerjavi s komunalnimi volitvami pred štirimi leti. Izid so deloma pripisali dejstvu, da je bila volilna udeležba sorazmerno nizka in da so verjetno ostali doma zlasti tako imenovani tradicionalni volivci SDP. Neuspeh je mogoče dopolniti z nadpoprečno dobrimi izidi «zelenih» (ekoloških) seznamov in samo deloma s premikom h konkurenčni politični skupini krščanskih demokratov, ki je pridobila dobrega pol odstotka. «V Schleswig-Holsteinu je pihal veter iz Bonna», je strnila podatke v širšo politično oceno ena izmed analitičark na inštitutu za raziskovanje javnega mnenja INFAS. Po njenem mnenju je glavni vzrok negotovosti in zmedenosti v socialnodemokratski volilni bazi iskati v problemu naraščajoče brezposelnosti, ko se del delavstva počuti opeharjenega od stranke, ki naj bi v težkih časih zastopala njegove koristi, toda tudi nejasni izgledi razvoja takoimenovane postindustrijske družbe, ki oddvajajo zlasti mlade volivce od SDP in jih vodijo k različno «alternativnim» in ekološkim programom. Najbolj očitne so videti izgube v tem, da so socialni demokrati utrpeli najhujše poraze v večjih mestih in da bi bili izidi verjetno še slabši, če ne bi deželna organizacija socialnih demokratov vodila dosledne kritične politike do nadaljnje izgradnje jedrskih elektrarn, zaradi česar je v odkritem sporu z bonskim zveznim kanclerjem Schmidtom. Poraz Guentherja Jansena v Schleswig-Holsteinu bonskemu vrhu socialnih demokratov ne more prinesti nobenega zadoščenja, ker je lokalna organizacija utrpela poraz zaradi splošnih problemov in je s svojo zadržano in kritično politiko do lastnega strankinega vrhovnega vodstva poraz celo omilila. Poleg tega ni videti, da bi izidi komunalnih volitev v Schleswig-Holsteinu zaustavili notranje prepire v SPD. Kristalizacija vsaj dveh poglavitnih smeri razvoja okoli vprašanj ekonomske in socialne politike na eni in oborožitvene politike na drugi strani je že tako napredovala, da spornih vprašanj pred temeljito razpravo na bližnjem münchenskem kongresu ne bo mogoče vtiriti v skupne cilje enotnosti stranke.

Mnogi opazovalci so tudi mnenja, da so nedeljske komunalne volitve na severu Zvezne republike povečale skrite nevarnosti za obstanek bonske koalicije, ker bodo verjetno napotile liberalce, še bolj kot doslej, na pot sistematičnega distanciranja od socialnih demokratov. Tako se še bolj utrjuje začarani krog taktičnih razmislekov: liberalci bi se radi rešili s potapljajoče se ladje in zato igrajo na dve strani, s čimer vrtajo dodatne odprtine v prepričljivost bonske koalicijske vlade. Če se bo trend s komunalnih volitev v Schleswig-Holsteinu nadaljeval, je posledice komaj mogoče izključiti. Ni naključje, da je v zadnjem tolikokrat slišati geslo «nove volitve», ki naj bi bile edini praktični izhod iz krize, če bi zaradi izidov na vrsti deželnih parlamentarnih volitev opozicija dobila v zboru dežel (Bundesratu) dvotretjinsko večino in bi odtlej lahko zavrnila sleherni zakon, ki bi ga z večino vladnih koalicijskih strank sprejel parlament (Bundestag).

Dokaj značilne trende so dale omenjene komunalne volitve tudi v pogledu spreminjanja doslej uveljavljenega razmerja med tremi velikimi političnimi skupinami. Čeprav je bilo ekološko krilo znotraj deželne organizacije SPD sorazmerno zelo močno, mu očitno ni uspelo zbrati dovolj zelene barve, da bi prepričalo široke množice mladih volivcev, v katerih je doslej SPD gledala svoj najzanesljivejši bazni potencial.

MOJCA DRČAR-MURKO

Popravki v prijavnicah za dohodke iz l. 1981

RIM — Ministrstvo za finance je že oddalo v tisk tiskovine za letošnjo prijavo dohodkov iz leta 1981. Tudi letos so uvedli nekaj novosti, in sicer novi okvir «R» na drugi strani, v katerem bo treba navesti povračila davščin, prejeta v lanskem letu, popravke pri odbitkih za ženo in za ustvarjanje dohodka, ki veljajo samo za leto 1981, in nekaj manjših dopolnil glede odbitkov za zdravniške stroške.

Ministrstvo je obenem včeraj pojasnilo, da ostaja dodatek za davkoplačevalce, ki niso izplačali davčnega predujma 15-odstoten, medtem ko bo moral davkoplačevalec, ki ob prijavi dohodkov ne izplača ustreznega davka, plačati kar 40 odstotkov več.

Petrolejski škandal: 50 prijav sodstvu

TREVISO — Zaradi prekupčevanja, tihotapstva, podkupovanja, združevanja v zločinsko organizacijo in vrsto drugih bolj ali manj podobnih obtožb so preiskovalci, ki se ukvarjajo s petrolejskim škandalom, prijavili sodstvu petdeset oseb. Med njimi je več častnikov finančnih straž, funkcionarjev carine in davčnih uradov ter industrijcev.

Sacile: zastrupitev šestih otrok v vrtcu

PORDENON — Zaradi zastrupitve so v osrednji pordenonski bolnišnici sprejeli šest otrok, ki obiskujejo vrtec v Ulici Ettoreo v Sacileju. Kaže, da so med odmorom spili toplo pijačo, ki je vsebovala pralni prašek namesto kamilice.

ARAFAT V VZHODNI NEMČIJI

Vodja palestinske osvobodilne organizacije Jaser Arafat je včeraj prispel na uradni obisk v Nemško demokratično republiko. Uglednega gosta je ob prihodu dočakal vzhodnonemški partijski in državniški voditelj Erich Honecker (Telefoto AP)

OBISK GENERALNEGA SEKRETARJA ARABSKE LIGE KLIBIJA V BRUSLJU

Evropska skupnost namerava utrditi gospodarske vezi z arabskimi državami

Tanzanijskega politika so sprejeli najvišji predstavniki EGS - Večje težave na področju političnega sodelovanja - Campdavidski sporazumi ostajajo glavna ovira

(Dopisnik Dela za Primorski dnevnik)

BRUSELJ — Sinusoida politično-gospodarskega dogovarjanja med članicami zahodnoevropske deseterice in arabskimi državami je po nekajmesečnem tavanju v temi znova prešla v vzpenjajočo se krivuljo. Tako namreč v tukajšnjih krogih ocenjujejo pravkar potekajoči obisk generalnega sekretarja Arabske lige Šadlija el Klibija, ki se je v ponedeljek pogovarjal z belgijskim ministrskim predsednikom Wilfriedom Martensom (Belgija ima do julija predsedniško vlogo v Evropski skupnosti). Srečal pa se bo tudi z zunanjim ministrom Leom Tindemansom, s predsednikom komisije EGS Gastonom Thornom in članom komisije, ki koordinira sodelovanje deseterice z državami v razvoju, Edgarjem Pisanijem. Tunizijski politik naj bi v Bruslju sondiral možnosti za obuditev ‚evroarabskega dialoga', a katerem že od lanske jeseni ni veliko slišati.

Dogovarjanje med članicami Arabske lige in zahodnoevropske skupnosti bi lani moralo dobiti novo, zunanjepolitično dimenzijo, katere glavni sestavni del naj bi bil sestanek šefov diplomacij, ki bi se posvetili razvozlavanju bližnjevzhodnega kriznega klobčiča. Arabska liga se je pri sprožanju te pobude naslonila na ‚beneško deklaracijo' iz junija 1980, ki je postavila v prvi plan posredniško misijo EGS na Bližnjem vzhodu. A četudi je ‚bližnjevzhodna iniciativa' zahodnoevropske skupnosti polagoma utonila v ozadje, je ideja o ministrskem sestanku dveh velikih grupacij ostala v ospredju dogovarjanja. Nasprotovanje Reaganove administracije kakršnimkoli poskusom posredovanja, ki se ne bi direktno naslonilo na Campdavidske sporazume, pa tudi postopno zbliževanje med EGS in Sadatovim Egiptom, je lansko pomlad otežilo konkretizacijo ministrskega srečanja. Datum so najprej preložili od junija na jesenske mesece, nato na zimo, končno pa je bilo vse tiho.

Sprememba na egiptovskem državnem krmilu je v Evropski skupnosti povečala zanimanje za dialog z arabskimi državami, saj je bila odstranjena velika ovira, ki je dotlej zavirala stike. Deseterica je bila zaradi izključitve Egipta iz arabske skupnosti primorana na dokaj okorno manevriranje, torej na dogovarjanje z Arabsko ligo in na paralelne stike s Kairom, upoštevajoč različne interese sogovornikov. Jeseni so iz Bruslja naslovili Arabski ligi predlog, naj bi ministrski sestanek vendarle sklicali, a obravnavali bi le ekonomska vprašanja, ki so bila malone nared, zunanja politika pa bi počakala na ugodnejše čase, arabske države, ki se zavedajo, da so z okvirnim dogovorom o vključitvi zunanje politike v ‚evroarabski dialog' dosegle pomembno zmago, so takšno možnost zavrnile, sploh pa se je ozračje ohladilo, ko so nekatere članice EGS v generalni skupščini OZN glasovale proti resoluciji, ki obsoja izraelsko priključitev Golana. ‚Zakaj se vsaj niso vzdržale, če že niso mogle podpreti resolucije', je sinoči po srečanju z Wilfriedom Martensom dejal Šadli el Klibi.

Kljub prihodu Hosnija Mubaraka na predsedniški položaj v Egiptu je usoda vključitve te dežele v Arabsko ligo še nadalje negotova. Kairski zunanji minister Kamal Hasan Ali je pred domačim parlamentom sicer namignil, da bi do reintegracije Egipta utegnilo priti že v kratkem. V Arabski ligi pa to možnost zavračajo. Šadli el Klibi bo med bruseljskimi pogovori prav gotovo dobil pritrdilno mnenje zahodnoevropske skupnosti, ki bi ji vključitev Egipta v skupnost Arabskih držav olajšala dogovarjanje o ministrskem srečanju.

Tunizijski politik se je pokazal precej bolj zadržanega do Mitterrandovih izjav v izraelskem parlamentu, kot je bilo uradno stališče Arabskih držav, ki so nastop francoskega predsednika obsodile. El Klibi meni, da mora Francija iti dalje in težo o samoodločbi Palestincev ter pravici do države konkretizirati v predloge o pogajanjih. Pri tem naj bi EGS našla oporo v Saudskem načrtu ‚osmih točk', ki je na srečanju Arabske lige v Fezu razdelil arabski tabor, julija pa bo znova na dnevnem redu. Evropska skupnost je Fahdove točke že podprla in v Arabski ligi razmišljajo o ‚koordinaciji' saudskega načrta z ‚bližnjevzhodno iniciativo' Evropske skupnosti. A Campdavidski sporazumi ostajajo glavna ovira, kajti deseterica je od Benetk dalje spremenila politično strategijo in se približala ameriškim idejam, kar je — kajpak — sprožilo ostre odpore v arabskih državah, še posebej pa v palestinski osvobodilni organizaciji. Šadli el Klibi ima torej v Bruslju dokaj težavno nalogo spodbujanja dialoga med grupacijama, ki sta bili doslej različnih misli o obsegu in vsebini njunega dogovarjanja.

BOŽO MAŠANOVIČ

RIM — Vsedržavno združenje konsumnih zadrug ugotavlja, da se od začetka leta cene na debelo niso dvignile, napoveduje pa možne podražitve od aprila dalje, zlasti kar zadeva testenine, kavo, pivo, tunino in maslo.

Fenzi zavrača stališča RB

Znani genovski brigadist Enrico Fenzi se je pridružil številnim drugim tako imenovanim «skesanim» brigadistom. V dokumentu, ki ga je javnosti posredoval včeraj, je napisal, da so prizadevanja RB usojena propadu in da «oboroženi boj» teroristov ne odraža teženj ljudstva. Fenzija so aretirali lani v Milanu skupaj z Mariom Morettijem. (Foto AP)

Programsko-volilna seja koprske ZK

KOPER — Včeraj so se v Kopru na programsko-volilni seji zbrali komunisti koprske občine. Seje so se med drugim udeležili tudi predstavniki sekcij Komunistične partije Italije iz Milj in Doline. Koprski komunisti so pozitivno ocenili sodelovanje s komunisti v zamejstvu, saj dobro sodelujejo tako z miljsko kot z dolinsko komunistično partijo, zadnje čase pa se razvijajo tudi vezi s tržaško federacijo Komunistične partije Italije. Konference sta se udeležili delegaciji iz Milj in Doline. Gostje so poudarili, da sodelovanje je sicer precej razvito, vendar možnosti za razvijanje višjih oblik gospodarskega sodelovanja in drugega sodelovanja v skladu z osimskimi sporazumi vse premalo izkoriščamo. Na programsko-volilni konferenci so za novega sekretarja komiteja občinske konference ZK izvolili Jurija Šuštarja.

DUŠAN GRČA

BARI — Zakrinkana roparja sta predsinočnjim na avtocesti Taranto — Bologna ubila 34-letnega avtoprevoznika Gianfranca Benettija, ki je bil v spremstvu sošoferja Luigija Tebaldija s svojim tovornjakom namenjen v Bologno. Roparja sta vozilo ustavila, ubila lastnika, ker se jima je baje upiral, ter si prisvojila borna 2 milijona lir, ki jih je imel Benetti s seboj.

ZAHTEVE JAVNEGA TOŽILCA

Mile kazni (a ne preveč) za 19 nabornih vojakov

Razkrivanje odgovornosti višjih oficirjev

NEAPELJ — Vojaškim oblastem to prav gotovo ni všeč, a vendar se na procesu proti devetnajstim nabornim vojakom, ki so med napadom rdečih brigadistov na vojašnico «Pica» v S. Marii Capui Vetere mirno spali, namesto da bi stražili, hočeš nočeš razkrivajo pomanjkljivosti vojske, za katere ne gre kriviti izključno «nezadostnega čuta odgovornosti in patriotizma» navadnih vojakov.

Slabo opravljanje dolžnosti na straži je v italijanskih vojašnicah dobro ustaljena praksa, kar seveda ne opravičuje obnašanja stražarske enote v casertanski vojašnici-skladišču orožja, po drugi strani pa ne sme predstavljati rešilne bilke za vse ostale pomanjkljivosti v italijanskem vojaškem ustroju. To je sicer v mnogo manj odkriti obliki dejal javni tožilec vojaškega sodišča v Neaplju, ko je utemeljeval svoje zahteve o skupnih 42 letih zaporne kazni za vse obtožence. Najvišji kazni je zahteval za desetarja Silvia Bertolina (tri leta in dva meseca) in razvodnika Sergia Di Trapana (dve leti in šest mesecev). Štirinajst vojakov naj bi bilo obsojenih na dve leti, trije pa na leto in devet mesecev zapora. V svojem govoru je javni tožilec tudi opozoril na dejstvo, da so vojaške oblasti že izdale pet sodnih pozivov proti prav tolikim višjim oficirjem, ki so bili v casertanskem vojaškem prezidiju odgovorni za nadzorovanje stražarskih služb v vojašnicah.

Kljub temu, da so zahteve javnega tožilca med najmilejšimi, kar jih predvideva vojaški zakonik za obdobje miru, pa se je težko znebiti vtisa, da bodo tudi tokrat najvišji davek plačali v vojaški hierarhiji najbolj ranljivi — naborni vojaki. Izvedenec za vojaške zadeve, socialistični poslanec Accame je predsedniku obrambne komisije Biondiju postavil nekaj vprašanj, ki zgovorno razkrivajo, kje je treba iskati prave odgovornosti. Ali so bili vojaki sploh usposobljeni za streljanje? So bili seznanjeni s svojimi nalogami ob primeru napada na vojašnico? Je varnostna služba sploh obvestila, da RB načrtujejo napade na vojaške objekte?

Zaradi nečistoče zaprli palermski higienski urad

PALERMO — Prostori higienskega urada v Palermu so «nehigienski» in so jih morali zapreti, da ne bi ogrožali zdravja strank in osebja. Ker ni vode, so stranišča povsem neuporabna, povsod se grmadi umazanija, številna okna so brez šip, streha ne zasluži več svojega imena, neznanci so odnesli večino telefonskih aparatov, da pa bi bila mera polna, se po poslopju podijo trume podgan in miši.

Tako grozljivo stanje pa ni nastalo preko noči. Palermski higienski urad je bil že vrsto let tarča hudih polemik. Sodstvo že nekaj časa vodi preiskavo zaradi neopravičenih odsotnosti uslužbencev. Eno kot drugo meče temno senco na celotno vodenje palermskega higienskega urada. Odbornik za zdravstvo je včeraj ukazal zapreti poslopje, a brž kone bi moral to storiti že pred meseci, saj bi si tako prihranil marsikatero na račun «nehigienskega higienskega urada».

RADIO TELEVIZIJA

ITALIJANSKA TV
Prvi kanal

12.30 Šola in vzgoja
13.00 Dan za dnem
13.30 TV dnevnik
14.00 Žena — 9. nadaljevanje
14.30 Danes v parlamentu
14.40 Katero je tvoje pleme, 2. del
15.00 Energija in teritorij
15.30 Vsi za enega
16.00 Zdravniki ponoči
16.30 Trije nečaki in majordom
17.00 TV dnevnik — flash
17.05 Neposredni prenos s tvojo anteno
17.10 Risanke
17.30 Občutek za avanture, 1. del
18.20 Problemi gospoda Rossija
19.45 Almanah jutrišnjega dne
20.00 TV dnevnik
20.40 Casa Cecilia
21.35 Prva velika ljubezen
22.15 Srečanje s kinom
22.20 Športna sreda ob koncu dnevnik in vremenske razmere

Drugi kanal

12.30 Opoldanski program
13.00 TV dnevnik 2
13.30 Izgubljeni svet — šolska oddaja
14.00 - 17.45 Popoldanski program
17.45 TV dnevnik 2 — flash
17.50 Večerni šport — iz parlamenta
18.05 Kaj brati — srečanje s knjigo
18.30 Zdravnik v Guyani, dok. oddaja
18.50 Kralj hribov — TV film
19.45 TV dnevnik 2
20.40 Dela in ljudje tedna
21.30 Ko si pove Amerika, Ugrabitev Patricie Hearst, 1. del
22.45 Tencottantuno
23.20 TV dnevnik
23.45 Šola, ki se obnavlja

Tretji kanal

15.30 - 16.30 Namizni tenis
17.15 - 19.00 Povabilo
19.00 TV dnevnik 3
19.35 Spomin na Alberta Talegalli
20.05 Šola in vzgoja
20.40 Potovanje v Tokyo — film
23.00 TV dnevnik 3
23.35 Medicina 81

JUGOSLOVANSKA TV
Ljubljana

9.00, 10.05 TV v šoli
10.00 Poročila
16.30 Kopaonik: Balkansko prvenstvo v smučanju — posnetek
17.25 Ciciban, dober dan: Naš dojenček
17.45 Otroška serija — Črna ovčka
18.15 Okrogli svet
18.30 Obzornik
18.45 MPF Celje 81
19.26 Zrno do zrna
19.30 TV dnevnik
19.55 Vreme
20.05 Film tedna: S pestmi v žepu
21.40 Majhne skrivnosti velikih kuharskih mojstrov
21.45 Miniature — pisatelj in pilot
22.05 V znamenju

Koper

13.30 15.30 Odprta meja
16.00 Marija — TV nadaljevanka
17.00 Rezervirano za najmlajše
18.00 Film — ponovitev
19.30 Visoki pritisk
20.15 TV D — Stičišče
20.30 Žrtev — celovečerni film
22.00 TV D — Danes
22.10 Športna sreda

Zagreb

17.45 Čas za pravljico
18.15 TV koledar
18.25 Kronika občine Karlovac
18.45 Ormaba in samozaščita
19.30 TV dnevnik
20.00 Köbenhavn: SP v umetnostnem drsanju (dvojice prosto)

Danes bodo v Odprti meji med drugim naslednji prispevki:
Mirko Primožič o dvojezičnih tablah na Goriškem
Astronom Uroš Koren o bližanju planetov in koncu sveta
TRST — Izidi ljudskega štetja
VIDEM — Kmečki turizem

TRST A

7.00, 8.00, 10.00, 13.00, 14.00, 19.00 Poročila; 7.20 Dobro jutro po naše; 8.10 Almanah: Slovensko planinstvo na Tržaškem od začetka do danes, pripravlja Dušan Jelinčič; 8.45 Glasbene skice, vmes Alternativna prehrana; 10.10 Koncert; 10.45 - 11.00 Oddaja za 1. stopnjo osnovne šole; 11.30 Poldnevniški razgledi; Literarni listi; 12.00 Pod Matajurjan; Beležka; 13.20 Cecilijanka 81: zbor «Hrast» iz Doberdoba; 13.40 Instrumentalni solisti; 14.10 Otroški kotiček; 14.30 Roman v nadaljevanjih: Prežihov Voranc: «Doberdob»; 15.00 All Talking! All Singing! All Dancing! Ameriški gledališki musical; 16.00 Zimske slike; 17.00 Kratka poročila in kulturna kronika; 17.10 Mi in glasba: Mladi izvajalci: kitaristi Marko Feri, Peter Križman ter Aleš Roncelli; 18.00 Slovenska literatura v Italiji; 18.15 Priljubljeni motivi; 18.40 Iz beležke Miroslava Košute.

KOPER
(Italijanski program)

6.30, 7.30, 9.30, 10.30, 12.30, 13.30, 14.30, 15.30, 16.30, 17.30, 18.30 Poročila; 7.15 Horoskop; 8.45 Iz sveta kulture in umetnosti; 9.00 Štiri četrtine; 9.32 Lucianovi dopisniki; 10.00 Z nami je...; 10.10 Otroci pojejo; 10.32 Glasbeni kotiček in horoskop; 10.45 Mozaik, ideje, nasveti in glasba; 11.00 Kim, svet mladih; 11.32 Radio rock; 12.00 Na prvi strani; 12.05 Glasba po željah; 12.50 Nazdravimo z...; 14.00 Interesantno in simpatično iz Rima; 14.33 Superklasifika; Kje naj se ustavimo — Hercegnovi; 15.10 Brez besed; 16.07 Intermezo; 16.15 Edig Galletti; 16.32 Crash; 17.32 Glasbena oddaja; 18.10 Nabožna oddaja; 18.45 Slišimo se jutri in zaključek sporeda.

KOPER
(Slovenski program)

6.00, 6.30, 7.25, 13.30, 14.30, 16.30, 17.30 Poročila; 6.00 Otvoritev — Glasba za dobro jutro; 6.15 Obvestila in reklame; 6.37 Kinospored; 7.30 Zaključek; 13.30 Otvoritev; 13.37 Objave; 13.40 Glasba — vmes zanimivosti, reportaže, najava sporeda, glasbene želje poslušalcev; 14.40 Reklamni pas; 15.00 Dogodki in odmevi; 15.30 Glasba po željah; 16.00 Glasbeni kiosk; 16.20 Reklame; 16.23 Glasbena medigra; 16.45 Objave in zabavna glasba; 17.00 Aktualna tema; 17.33 Z našimi glasbenimi umetniki.

RADIO 1

7.00, 8.00, 9.00, 10.00, 11.00, 12.00, 13.00, 19.00 Poročila; 6.00 - 9.00 Jutranja oddaja; 9.02 Radio tudi mi; 10.03 Radio tudi mi — drugi del; 11.10 Tuttifrutti; 11.34 Vesolje 1999; 12.03 Ulica Asiago Tenda; 13.25 Karavana; 13.35 Master; 17.30 Glasbene novosti; 18.05 Kombinacija zvoka; 18.30 Glasbena oddaja; 19.25 Nabožna oddaja; 19.30 Jazz 82; 20.00 Za sceno; 20.45 Srečanje z...; 21.52 Njihovo življenje; 22.22 Autoradio flash; 22.50 Danes v parlamentu; 23.10 Telefonski poziv; 23.28 Zaključek sporeda.

LJUBLJANA

6.00, 6.30, 8.00, 9.00, 10.00, 11.00, 12.00, 14.00, 15.00, 19.00, 21.00, 22.00, 22.00, 23.00 24.00, Poročila; 6.10 Prometne informacije; 6.50 Dobro jutro, otroci!; 7.00 Druga jutranja kronika; 7.25 Iz naših sporedov; 7.30 Z radiom na poti; 8.05 Pisan svet pravljic in zgodb; 8.30 Govorimo makedonsko in srbohrvaško; 9.05 Glasbena matineja; 10.05 Rezervirano za...; 10.40 Lokalne radijske postaje se vključujejo; 11.05 Ali poznate; 11.35 S pesmijo po Jugoslaviji; 12.10 Veliki zabavni orkestri; 12.30 Kmetijski nasveti; 12.40 Ob izvirih ljudske glasbene kulture; 13.00 Danes do 13. ure; 13.20 Obvestila in zabavna glasba; 13.30 Priporočajo vam...; 14.05 Razmišljamo, ugotavljamo; 14.25 Naši poslušalci čestitajo in pozdravljajo; 14.55 Minute za SP; 15.30 Obvestila in zabavna glasba; 15.50 Radio danes in jutri; 16.00 Vrtiljak; 17.00 Studio ob 17. uri; 18.00 Poje dekliški zbor glasbene akademije «Franz Liszt» iz Dobrocena; 18.15 Naš gost; 18.30 Komorni orkester CGV Koper; 18.55 Minute za EP; 19.25 Obvestila in zabavna glasba; 19.35 Lahko noč, otroci!; 19.45 Minute z ansamblom Veseli planšarji; 20.00 Koncert za besedo Jožeta Udoviča; 20.25 Fritz Kreisler in Scott Joplin z violinistom Andreasom Reinerjem; 21.05 Odlomki iz opere «Štirje grobijani»; 22.15 Informativna oddaja v nemščini in angleščini; 22.25 Iz naših sporedov; 22.30 Revija slovenskih pevcev zabavne glasbe; 23.05 Lirični utrinki; 23.10 Jazz pred polnočjo; 00.05 - 4.30 Nočni program.

Na Primorskem vrsta prireditev

KOPER — V prekongresnem obdobju je o kongresih Zveze komunistov Slovenije in Zveze komunistov Jugoslavije medobčinski obalni svet Zveze komunistov obalno-kraškega območja pripravil bogat spored kulturnih prireditev in drugih manifestacij. Nekatere prireditve in manifestacije kot so bili Koprski kulturni dnevi, otvoritev parka v vasici Pridvor s posajenimi drevesi do tovariša Tita in druge so že izvedene. Bogat program pa obeta številne likovne razstave: predstave fotografij, koncerte, gledališke predstave, predavanja in srečanja, ki bodo vse do maja bogatile kulturni utrip obalno-kraških občin. V Izoli bodo tako poleg drugega pripravili v začetku aprila koncert partizanskega vokalnega zbora «Pinko Tomažič» iz Trsta. V Kopru bodo nastopila gledališča iz Trsta, Celja, Nove Gorice in Mestno gledališče ljubljansko; koncertiral pa bo tudi mešani pevski zbor Obala. V pokrajinskem arhivu v Kopru bo na ogled razstava Živojina Spasiča, «Jugoslavija leta 1941». V osrednji koprski knjižnici Srečka Vilharja pa bo aprila predavala o vlogi in mestu žensk tovarišica Lidija Šentjurc. V piranski matični knjižnici, ki jo bodo do aprila obnovili, bo več prireditev, med drugim tudi srečanje z mladinskim pisateljem in udeležencem narodnoosvobodilne vojne Karlom Grabežkom in razstava o gibanju neuvrščenih. Obalne galerije pa bodo v Piranu pripravile razstavo čilske odporniške grafike, predavanje profesorja Rudija Rižmana, ki bo govoril o levih gibanjih v Latinski Ameriki in Pasolinijev teden in večer revolucionarne poezije. V pomorskem muzeju Sergija Mašere pa bo poleg razstav tudi prikaz staroslovanskega grobišča v Predloki. Sežanska kulturna skupnost bo v Kosovelovi knjižnici pripravila več razstav in literarnih večerov. Razstavo revolucije bodo prikazali v Mali galeriji, Sežančani pa si bodo lahko ogledali tudi gledališko predstavo, nastopilo pa bo tudi več amaterskih kulturnoumetniških društev. Prireditev na temo revolucije pa bodo pripravili tudi prikaz staroslovanskega grobigresna kulturna dejavnost na obalnem kraškem območju bo torej zelo živahna in bo občanom nudila možnost, da se dodobra spoznajo z revolucijo in z zgodovino, saj bo večina kulturnih dejavnosti in prireditev ubrana prav na to tematiko.

DANIJEL BOŽIČ

Diplomatski spodrsljaj Bele hiše spravil v zadrego britansko vlado

LONDON — V londonskih krogih se nadaljuje žolčna polemika, ki jo je povzročil diplomatski spodrsljaj Bele hiše, ko je njen glasnik uradno napovedal, da bo ameriški predsednik Reagan, na povabilo predsednice britanske vlade Margaret Thatcher govoril v londonskem parlamentu med svojim obiskom v Veliki Britaniji 8. in 9. junija.

Laburisti so odločno in ogorčeno protestirali, češ da se predsednica vlade ni posvetovala z opozicijo in so zagrozili, da se skupne seje obeh domov parlamenta ne bodo udeležili. Neroden spodrsljaj Bele hiše bi torej utegnil imeti tudi diplomatske posledice, česar se je ameriški veleposlanik v Londonu dobro zavedal in izročil Reaganovo pismo Thatcherjevi v katerem ameriški predsednik obžaluje nerodnost svojega glasnika.

Ogorčenost v britanskih vladnih krogih pa ostaja, saj so neuradno povedali, da povabilo predsedniku Reaganu še ni bilo formalizirano, temveč da so o tej možnosti za sedaj le govorili na ravni vladnih funkcionarjev. Zelo verjetno pa je, da vodja britanskih laburistov Michael Foot ne bo vztrajal pri svojem protestu, predvsem zato, da bi ne spravil Reagana v zadrego in užalil ameriško ljudstvo. Pravijo, da se je Foot silno razburil, ko je zvedel, da je Thatcherjeva povabila Reagana, ne da bi se prej posvetovala z njim, kot vodjo opozicije. Njegova jeza je odvisna tudi od dejstva, da Reagan po njegovem mnenju ne zasluži te časti, ki je je doslej bil deležen samo predsednik De Gaulle. Laburisti so sploh zavzeli zelo kritično stališče do Reaganove politike na karibskem območju in poleg vsega imajo Reagana za manj kot poprečnega predsednika.