POŠTARINA PLAĆENA U GOTOVU

CENA 1— DIN.

SOKOLSKI GLASNIK

GLASILO SAVEZA SOKOLA KRALJEVINE JUGOSLAVIJE

ČUVAJTE JUGOSLAVIJU!

Izlazi svakog petka • Godišnja pretplata 50 din. • Uredništvo i uprava Prestolonaslednikov trg 34 • Adresa za pošiljke: Poštanski pretinac 342 • Telefoni uredništva i uprave 30-866 i 26-105 • Račun Poštanske štedionice br. 57-686 • Oglasi po ceniku •

Beograd, 25 oktobar 1940
God. XI • Broj 43

Sećanje na đake-ratnike

OMLADINA, KOJA OSTAJE VEČITI UZOR!

Svečanosti koje su obavljene u Beogradu i Skoplju prošle nedelje setile su nas još jednom jedne omladinske generacije, koja pretstavlja najsjajniji ponos našeg naroda i na koju treba da se ugleda, ne samo današnja, nego i svaka buduća omladinska generacija, ako želi da bude dostojna toga imena i da očuva napredak i slobodu, sebi i svojoj otadžbini.

U Svetosavskoj crkvi na Vračaru priređene su zadušnice za poginule članove solunske đačke čete, dok je skopljanska svečanost bila posvećena čuvenoj četi 1300 kaplara đaka koji su, pre 25 godina, iz Skoplja pošli u nejednaku, mučnu, ali časnu borbu, za oslobođenje zarobljene otadžbine i za ujedinjenje čitavog našeg naroda. U solunskoj četi su bili okupljeni omladinci klase 1896, koji su iz školskih klupa morali ravno u kasarnu, jer je pomoć otadžbini bila hitna. Nije bilo vremena za sistematsko vežbanje, ali je rodoljublje nadoknadilo i taj manjak, pa su ti mladi heroji počinili čuda od junaštva. Ništa ih nije moglo slomiti; ni uzmak preko Albanije, ni patnje na Vidu, ni izgnanstvo u Africi, da se u novom elanu ne bace na osvajanje Kajmakčalana i na proboj solunskog fronta. Vodio ih je isti onaj ideal, koji je zadahnuo i maturante kaplare, sabrane u Skoplju, da poberu lavorike rudničke ofanzive i tolikih drugih slavnih podviga, tako da je tek malen deo njih ostao da uživa slobodu, za koju su se žrtvovali.

U TOME I JEST TAJNA USPEHA MALENE SRBIJE, PREMA JAČIM PROTIVNICIMA, — ŠTO JE IMALA TAKVU OMLADINU, NE SAMO ĐAČKU, NEGO I SELJAČKU I RADNIČKU! Đačka omladina, kao spremnija, prednjačila je primerom, ali se nije delila ničim od svojih drugova, seljaka i radnika. I u tadašnjoj omladini je bilo podeljenih mišljenja i borbi, burnijih i svesnijih nego li su današnje, ali kada se radilo o spasu otadžbine, onda ni najsocijalističkiji levičar, ili najfanatičniji revolucionarac nije pristajao da u požrtvovanju bude ni za korak natrag, iza najzanosnijeg nacionaliste i desničara. Između hiljada omladinaca nije bilo ni jednog, koji ne bi imao ISTO MIŠLJENJE PO PITANJU, KO JE PROTIVNIK NARODA I OTADŽBINE, GDE JE OPASNOST I U ČEMU JE SPAS. Ni jedan između hiljade nije mogao da se nađe, koji bi uopšte dopustio diskusiju o tome, da li se treba tući kad otadžbina zove, i da li se treba braniti, ma ko bio napadač i ma kako mnogobrojan bio. Kao što je Rakić pevao, ta omladina je znala tačno „šta daje", — svoj bujni mladenački život i najlepše svoje snove, — i „zašto ga daje", — zato što je život u ropstvu gori od smrti, i što je spremnost na žrtve jedina u stanju, da očuva ličnu i nacionalnu slobodu. Zato je ta omladina ginula neuporedivo svesno, bez ikakvog mračnog ili dirigovanog šovinizma, spremna da istraje, ne samo u sjaju uspeha i pobede, već i u dugogodišnjim patnjama uzmaka, bolesti i izgnanstva, pa da, i preko svega toga, dođe do konačne pobede.

Na pomenu u Skoplju je naročito spominjano ime đaka narednika, Baneta Nušića, jedinca sina poznatog našeg književnika, koji je junački pao g. 1915. Nije to učinjeno zato, što su ostali njegovi drugovi bili manji junaci od njega, već da se pokaže, da se u tim sjajnim vremenima ugled, položaj, pa i bogatstvo porodice nisu upotrebljavali zato, da se ma ko izvuče, već su baš najugledniji domovi smatrali da će svoj ugled očuvati, prednjačeći u žrtvama. Tako je i jedinac sin Ljube Davidovića junački pao na polju časti, a političari i pesnici se nisu zadovoljavali time, da govore i pevaju o smrti za otadžbinu, već su i sami uzimali puške u ruke, polazili u četnike, slali decu u prve redove, i stradavali. Porodice i ljudi imena Andre Nikolića, Ljube Davidovića, Rakića, Milutina Bojića itd. borili su se uporedo sa najneznatnijim i najsiromašnijim seljakom, pa je to ono što, i pred najtežim opasnostima, nije moglo da dovede do drugog, nego do pobede!

Ugledajmo se, dakle, svi u to pokoljenje, a naročito mi Sokoli! Ma koliko konjunkturisti govorili o „brisanju jučerašnje države", imajmo neprestano pred očima baš te divne, jučerašnje podvige, te uzorne borce i karaktere! I MI SOKOLI SMO IH IMALI, GOLEM BROJ, U SVOJIM REDOVIMA. Ne samo na bojnim poljima, u srpskoj vojsci i među jugoslovenskim dobrovoljcima, već i u austrougarskim tamnicama i pod vešalima. Mladi intelektualci podnosili su drugarski muke sa najskromnijim seljakom. I kad se činilo da je sve propalo, ta omladina je verovala i borila se! Činila se smešnom u toj veri, a ipak je bila dalekovidnija od svih, koji gledaju realno i prilagođuju se prilikama.

TAKVE OMLADINE TREBAMO I DANAS; KOJA ĆE VEROVATI, VEROVATI I VEROVATI! I koja će za tu svoju veru biti spremna na najsmionije podvige, i na najviše žrtve. U jednu reč, — PRAVU SOKOLSKU OMLADINU!

JEDAN VAŽAN PROBLEM SELA

Šta da se radi sa omladinom koja izlazi iz škole?

Učitelje i ostale prosvetne radnike na selu, ako i malo vode brigu o svojim bivšim vaspitanicima koji su izašli iz škole, bilo da su je završili, ili nisu (što je češći slučaj, a nema ko da im primora da nastave školovanje, i ako je po zakonu obavezno, jer se zakon izigrava od strane onih koji su pozvani da ga primenjuju), mora srce da zaboli kada vide kako se ta deca ponašaju kod kuće, na ulici, kao i na drugim javnim mestima. Prolaznike, pa i nas, svoje bivše učitelje, ne pozdravljaju, izgovarају najružnije reči, psuju, puše i rade sve obratno od onoga što smo im mi za vreme njihovog školovanja učili. Često sam se pitao, da li je možda vršen pogrešan vaspitni utticaj na njih; zar je moguće da ta deca neće (ne mogu u opšte pretpostaviti da ne znaju) da se ponašaju onako kako dolikuje svršenim đacima narodne škole?! Mnogo su tome krivi i njihovi roditelji, koji rđavim primerom utičу na njih. No često mi se žale neki od roditelja, da već ne znaju šta da preduzmu protiv takvog ponašanja svoje dece.

U jednom mestu postoji Sokolsko društvo, pa su učitelji osnovali knjižnicu i čitaonicu za njih. U početku interesovanje je bilo prilično, te smo verovali da ćemo uspeti vremenom da im, ako ne sve, a ono bar većinu pridobijemo za lepu i korisnu knjigu, časopis i drugo. No kasnije je počeo dolaziti sve manji broj, koji se iz dana u dan sve više smanjuje. Više im privlače kafane, gde se skupljaju, ali ne iz neke korisne zabave, nego da igraju karata i bilijara. Tu slušaju i gledaju najružnije stvari od odraslih, koji se vrlo često zaboravljaju te piju više nego što im treba. Ima slučajeva da odrasli nagovarају omladince, tako rečі decu, da se i ovi napiju, a zatim posvađaju, grde jedan drugome majku, oca, Boga... pa se na kraju i potuku.

Lepa je zamisao otvarање Praznicnih tečajeva za fizičku vaspitanje omladine. Ali je to ostala u mnogim mestima (po selima) samo zamisao. Gde postoje ovi tečajevi, dolazi prosečno 10—20% obveznika. Ne stara se nико da protiv nesavesnih roditelja izriče kazne, koje zakon predviđa. U prvom redu su za to pozvani članovi opštinskih uprava i odbora. No oni bi trebali prvo sami sebe da kažnjavaju, a to im ne ide u račun. Ostali se samo ugledaju na njih pa i oni greše. Velika je pogreška držati takve ljude na položajima; a oni sami ne uviđaju da su štetni za društvo, pa da iz sopstvenih pobuda napuste mesta za koja nisu sposobni. Treba dovesti mlađe ljude, ljude od akcije, koji će više voditi brigu o drugome, a manje o sebi.

Jedan karakterističan slučaj: u mestu postoji jedna zgrada, podignuta iz dobrovoljnih priloga meštana na opštinskom zemljištu. Ranije je služila omladini, koja se tu skupljala radi zabave i razonode, a podignuta je u cilju da omladina ne odlazi u kafane, kuda su išli odrasli. U njoj je delovalo i Sokolsko društvo. No opštinska uprava koja je kasnije došla, odузela je zgradu od omladine (i ako nije njena svojina) i dala pod zakup drugome, za bednih 2—300 dinara mesečno. Odborници se lupaju u prsa i kažu: „vidite mi radimo; ne stoji zgrada neiskorišćena, nego vuče kiriju", a samo za opravke troše godišnje više od 50% od čistog prihoda. Zamolili smo opštinu da vrati zgradu omladini — sokolima i ona je to učinila: na sednici uprave rešeno je da nam se zgrada ustupa. No sokolima je stavljeno u dužnost da iseline stanare iz nje. Razume se da mi za to nismo nadležni i tu se stalo. Mi čekamo. Društvo može još čekati, ali omladina je nestrpljiva. Ona mora nekuda ići, i gde na drugo mesto, nego u kafane: na bilijar, kartanje, lumpovanje i tučу. Prilike su i po drugim mestima, ako ne baš iste, ono slične.

Nastaje pitanje, **na koji način da se sa ovom omladinom, koja napušta školu, nastavi sa vaspitanjem?** Problem je lako rešiti, ali su za to potrebna materijalna sredstva. Pre svega je potrebna zgrada u kojoj da bude velika sala sa pozornicom za vežbanje i izvođenje pozorišnih i muzičkih komada, manja za knjižnicu i čitaonicu, treća za igranje korisnih društvenih igara: šaha, ping-ponga i drugih. U suterenu radionice: stolarska, kovačka i druge; vrt sa stakленom baštom za vežbanje u sejanju površa, kalemljenje voća u kom da budu i košnice za pčelare; zatim nekoliko jutara oranice za vežbanje u poljoprivrednim radovima itd.

Sve ovo bi se moglo izvoditi u okviru Sokolskog društva, a investirani kapital bi se stostruko isplatio, jer bi ovo bilo od koristi po budućnost omladine i celoga sela a preko istog i za celu državnu zajednicu. — O ovome bi trebali nadležni da povedu ozbiljnog računa.

Srpski Elemir

Svetozar R. Kurjakov,
prosvetar sok. društva

Dan mora, 31 oktobra

Dan 31 oktobra posvećen je, u čitavoj našoj zemlji, brizi i propagandi za razvoj, napredak i odbranu našeg mora. To je godišnjica dana, kada su, prvi put nakon dugih vekova, ponovo bile izvešene na ratnim lađama na Jadranu zastave našega naroda, pa je „Jadranska straža" taj dan uzela kao slavu našeg mora. I ove godine će udruženja „Jadranske straže" taj dan posvetiti propagandi za naše more, za njegov ekonomski i nacionalni procvat, za njegovu nezavisnost i slobodu, i za njegovu što bolju budućnost. Sokolstvo je od uvek, u razvoju i slobodi našeg mora, videlo jedan od glavnih uslova za procvat, veličinu i nezavisnost jugoslovenske otadžbine, pa je zato, i kao organizacija i preko svojih pojedinaca, uvek najiskrenije podupiralo svaku akciju na korist jugoslovenskog Jadrana.

Naš Jadran ostaje za uvek zajednička i jedna od glavnih briga svih Jugoslovena, svakog dobrog Srbina, Hrvata i Slovenca, i sokolstvo će mu posvetiti svu svoju ljubav.

Соколство и пилотажа

Сваки данас врло добро зна-де, какву важну улогу има ваздухопловство у данашњем рату, који је обухватио скоро цео свет, јер је оно данас главно и најефикасније средство с којим се велике силе боре.

Наша омладина с великим одушевљењем и амбицијом ступа у пилотске школе и изучава пилотажу. Много је наше браће који с поносом носе на грудима пилотску значку, и којима се поносимо на сваком кораку, али тај број је још увек мали и незнатан, према оном броју младића, односно наше браће Сокола, који би желели да знају да лете, те да нас и на овом пољу, као господари плавог неба, прославе.

Данас се слободно може рећи, да наши пилоти, били они активни ваздухопловци или резервисти, никад нису били тако спремни као данас.

Ваздухопловство, као племенити род војске, изискује многа прегарања и жртве, па стога ваздухопловци, односно пилоти, могу бити само најспособнији, најсрчанији и најхрабрији младићи, а такови у највећој мери могу да буду само Соколи, јер су они одгојени у соколском, националном и војничком духу.

Соколи! Као пилоти, будите пример храборсти и пожртвовања на овом пољу рада, јер ћете само тако помоћи своме народу и Отаџбини, па и сами себи. Коликогод Вам допуштају Ваша средства и у што већем броју, уписујте се у пилотске школе, јер на Вашим мишицама, на Вашој снази и моћи, лежи велики терет и велика одговорност према Отаџбини. Соколи — пилоти! Ви сте сви наш понос и наша дика. Будите узор самопрегора и храбрости, заступајте и у овом раду нашу моћну соколску организацију, по квалитету и по броју.

Здраво!

РАЈАЧИЋ МИЛАН, пилот
Соколско друштво Огулин

Glavna godišnja skupština Saveza Sokola K. J.

Deseta redovna glavna godišnja skupština Saveza Sokola Kraljevine Jugoslavije održaće se, prema zaključku uprave od 7 septembra, u subotu 26. i nedelju 27 oktobra u Beogradu, u prostorijama Saveza.

Dnevni red skupštine je sledeći:

1. Otvaranje skupštine: a) određivanje zapisničara, overača zapisnika i brojača glasova, b) Izveštaj verifikacionog odbora;
2. Izveštaj Savezne uprave;
3. Predlozi Uprave Saveza;
4. Predlozi sokolskih župa (§ 13 Pravilnika Glavne skupštine);
5. Rešavanje o veličini prinosa jedinica Savezu;
6. Izveštaj revizionog odbora;
7. Davanje razrešnice Saveznoj upravi i revizionom odboru;
8. Akcija Saveza SKJ na reorganizaciji prosvetilačkog rada na selu;
9. Smernice za osnivanje novih sok. jedinica, naročito bratstava i povereništava;
10. Pitanje sokolskih domova;
11. Zaključna godina Sokolske Petrove petoljetnice;
12. O telesno - vaspitnom radu u sokolstvu;
13. Finansijski problemi Saveza;
14. Pitanje sokolske štampe;
15. Pitanje organizacije sokolskog sleta 1941 g. u Beogradu;
16. Zaključenje skupštine.

Početak skupštine je u 16 časova.

Pre glavne skupštine, u subotu 26 oktobra, održaće se ove sednice, odnosno ovi zborovi:

1. Zbor župskih prosvetara, u 8 časova;
2. Zbor župskih načelnika i načelnica, u 9 časova;
3. Zbor referenata građev. umetn. otseka sokolskih župa, u 9 časova;
4. Plenarna sednica Uprave Saveza sokola, u 9.30 časova.

Smrt dr. Gvida Serneca

U Celju je umro bivši starešina Sokolskog društva i župe Celje, poznati narodni borac i sokolski radnik, **Dr. Gvido Sernec**, kome su sokolstvo Celja i blagodarni narod priredili nezaboravni ispraćaj na mesno groblje. Brojne sokolske zastave i venci, članstvo i starešinstvo, u odorama i pretstavnici župe i društva, uzeli su učešća u žalosnoj ceremoniji, zajedno sa velikim mnoštvom naroda, odajući poslednju počast sokolskom i jugoslovenskom veteranu. Veliki broj govornika veličao je njegove besmrtne zasluge. Starešina župe, brat Smernik istakao je njegov sokolski i nacionalni rad, podvukavši naročito pokojnikove zasluge na izgradnji sokolske organizacije, kojoj je pripadao od malih nogu, do hladnoga groba. Sedi prvoborac celjskih Slovenaca, Dr. Juro Hrašovec, govorio je o pokojnikovom nacionalnom radu i ljubavi za slobodu i jedinstvo, koju je baštinio od svog oca, Dr. Josipa i deda, Dr. Štefana Serneca, koji su bili, kao i pokojnik, vođi naodne misli u ovom delu Štajerske.

Neka je večan spomen velikom borcu za sokolstvo i jugoslovenstvo, Dr. Gvidu Sernecu!

Процесија у рибарском селу Рогозници близу Шибеника
(Види чланак у фељтону)

Kratke vesti iz našeg sokolstva

Sokolska župa i društvo Banja Luka komemorisali su **Deveti oktobar** sastankom, na kome su održali prigodne govore, u prisustvu velikog broja članstva i ostalog građanstva, braća Dr. Perenčević, starešina i Dr. Tomo Tolaci, prosvetar župe. Po završetku izveli su sokoli na vežbalištu simboličku sliku Jugoslavije, sa članovima u radnim odorama, sa puškom i zastavicama na konjima, oko 77 vatara. Impresivna slika bila je pojačana prigodnom recitacijom naraštajca Ljubobratovića, »Kralju Mučeniku«.

*

Sokolsko društvo Beograd VI donelo je odluku, da od čistog prihoda svih svojih priredaba koje održava u školskoj dvorani, daje redovno 30% Fondu sromašnih đaka škole »Vojislav Ilić«. Time će biti omogućena još obimnija pomoć siromašnoj deci te škole u toku iduće zime.

*

Sokolsko društvo u Mladenovcu povelo je akciju da ove godine podigne dostojan spomenik herojima palim u balkanskom ratu, 1912—1914 godine, na Varovnicama. Seljaci iz okolnih sela stavili su društvu na raspolaganje kola i radnu snagu za prevoz materijala. Osnovan je i Odbor u tu svrhu, koji se obratio javnosti apelom za pomoć.

*

Sokolsko društvo Ljubljana Moste odlučilo je da sagradi Sokolski dom u koju je svrhu održana vanredna godišnja skupština, u prisustvu starešine Ljubljanskog Sokola, brata Jazbeca, mnogobrojnih delegata i brojnog članstva, na kojoj su podneti izveštaji o radu, posle pozdrava starešine, brata Šturma. U okviru SPP izgrađeno je letnje vežbalište troškom od 39.000 dinara. Članstvo je poraslo za 30%. Zaključeno je da se sa gradnjom doma započne uskoro. Na koncu je skupštinu pozdravio brat Jazbec.

*

Sokolsko društvo Bijelo Polje podići će sokolski dom, koji će biti jedna od najvećh i najlepših građevina u Sandžaku. Uređaj prostorija biće moderan i u svemu će odgovarati sokolskim potrebama. Dovršenje doma osigurano je pomoću ministra g. Branka Čubrilovića, koji je u tu svrhu priložio 20.000 dinara, i prilogom bana Zetske banovine, g. Krstića, koji je takođe dao 20.000 dinara.

*

Sokolsko društvo iz Kotora, pod vođstvom braće Orovića i Domančića, posetilo je Risan i priredilo tamo uspelu akademiju, koja je bila odlično posećena. Sve tačke izvedene su na zadovoljstvo gledalaca, koji su također pažljivo saslušali govor starešine Orovića, popratividši ga srdačnim manifestacijama. Posle akademije nastavljeno je narodno veselje.

*

Sokolsko društvo Kamnik je svoje vanjske priredbe krunisalo javnim nastupom, 1 septembra, koji je snimljen na dva filma. Rad je prenet u vežbaonicu i dom, gde se vrše velike pripreme za proslavu Dana ujedinjenja.

Preuređuje se kupljeno kupatilo, koje će biti sa modernim komforom, a uz jevtine cene, otvoreno i čitavu zimu, a čijim uređenjem su Sokoli Kamnika ogromno zadužili svoje mesto. Dovršene su i formalnosti za kupovinu »Zdravilišnega doma«, čime je učinjen još jedan korak napred za napredak Kamnika i okoline. U subotu je održana »Berba grožđa«, priredba ne viđena u Kamniku, a koja je sokolima pribavila još veću blagodarnost sviju sugrađana, jer su time oživeli jedan lep narodni običaj.

*

Sokolsko društvo Starigrad na Hvaru, je najdostojanstvenije komemoriralo smrt Kralja Mučenika. U prepunoj dvorani, sa pozornice urešene velikom slikom Viteškog Kralja, govorili su starešina, Dr. Baldo Politeo i prosvetar, Nikola Posinković, a jedan naraštajac i jedna naraštajka recitovali su prigodne pesmice. Ova komemorativna sednica, je još jednom dokazala nesalomivost sokolske misli među našim ponosnim otočanima.

*

Sokolsko društvo Klarija održalo je vanrednu godišnju skupštinu, prema traženju župe Petrovgrad, na kojoj su pretresana pitanja daljeg rada društva. Skupštinuu, koju je vodio starešina brat **Uroš Jovin**, pozdravio je u ime župe, brat **Alija Čorda**. Jednoglasno je zaključeno, da se rad ima nastaviti. Izabrana je nova uprava, na čelu sa dosadanjim starešinom, bratom Jovinim.

Proštenje kod „Gospe od Kapelice“

Vani napolju, na pragu daleke pučine, pred izlazom iz rogozničkog fjorda, uronjen u hladovinu granitnih pećina i čempresa, kao napušteno galebovo gnjezdo, koji su već davno nekamo odletili, sniva otok „Gospe od Kapelice“. Tamo se svake godine u četvrtoj nedelji ljeta održava crkveno proštenje, na koje dolaze mase ljudi, bogalja i fenomena... Ribari imaju ogromno strahopočitanje prema toj slici i vjeruju da u orkanskim noćima Njezin lik lebdi nad brodolomcima i donosi im spasenje... Prema legendi svaki onaj koji je došao da ište pomoć u skrušenoj molitvi i tetoviranju vlastitog tijela bio je uslišan. Na taj način nailazite na jezive prizore, koje se posjetioca duboko dojmlju.

Moj saputnik i ja spuštamo se niz cestu... Još je jutro... Na travi blista rosa, kao dijamanti i biseri na kadifi, a tamo u daljini među uprašenim drvećem, snivaju utonjeni u plavičastu maglu jutra, polja s klasjem zrijućeg žita, okopani vinogradi i živopisno, razbacano po maslinovim gajićima, naselje, jednog malog svijeta, koji je izrasao pod milostivim zracima Mediteranskog sunca i u beskrajnom žagoru jednog od najdivnijih mora na svijetu. Dolje, pod nama, u kotlini smjestila se ribarska luka, kao oáza u mističnoj, dalekoj i stranoj pustinji... Svetački je dan... Po prašnjavoj cesti drnjaju seljačka kola i promiču se pospani ljudi u čistom ruhu.

Tipična primorska seljanka u šarenoj marami oko glave, crnih pletenica, opaljenog od ljetnog sunca lica, garavih kao ugljen obrva, vedrih, pametnih očiju i bosih nogu, koje je znoj i zemlja izjela, prolazi mimo nas i pridružuje se posljednim jutarnjim hodočasnicima, koji su već daleko odmakli niz obalu fjorda, gdje sunce pozlaćuje dozrele plodove mladih bresaka, a jutarnji aromični zefir njiše klasjem zrijuće pšenice...

Na putu do svetišta

Kada smo stigli u naselje, dnevna žega bila je prošla i stara ribarska luka kupala se u tajanstvenom sumraku juga, u kraju, gdje su noći i dani, puni impozantnih ljepota... U naselju je vrvilo kao u mravinjaku... Krivudavim, tijesnim uličicama, koje čne jedan mali svijet labirinta, kretale su se mase hodočasnika i žurile na proštenje, koje će početi još za rane zore... Noć se neodređeno spuštala nad prostrani kraj, bijelo-plave talase i popločane krovove potleušica, kada su se srebreni zvuci zvona prolomili kroz eter i najavili početak ceremonije... Kada nas je konačno, koščati, hromi lađar prebacio na suprotnu obalu fjorda prvi utisak bio je neizbrisiv i ujedno pun groze... .

Legije bogalja i prosjaka obilazilo je klečeći u paviljonu crkvice, dok su tamo napolju uz primitivan gat, pristajale i dalje čitave flotilje ribarskih čamaca, pune ljudi, žena i djece... Gore na cesti stvoreno je za čas čudno malo naselje stranaca. To su prodavači voća, igračaka, vlasnici rouleta i ljudi kojekakvih profesija. Po razapetim šatorima vise u svim mogućim bojama papirnati baloni sa voštanicama, kao reklamni reflektori po bučnim ulicama velegrada... Prizor na koji nailazim je jezovit... Nekakav bogalj, bez ruku, slijep i nijem pomiče se polako, ali sigurno po rubu puteljka ne mareći što svaki čas može doći do katastrofe, u kojoj bi bezuvjetno platio glavom i možda njegovo truplo nikada ljudi ne bi mogli izvući iz ponora, na svijetlo dana.

— Braćo, udijelite siromasima..., jecaju u grču falange prosjaka, pružajući ruke prema prolaznicima, poput golemih automata... A prolaznici ganutljivi nad ovakvim prizorima daruju obilato i odlaze nečujno dalje.

U neposrednoj blizini čudotvorne cisterne, puno je ljudi, koji se upravo jagme za gutljem vode, jer prema legendi koja kruži među svijetom, ova voda ima čudotvoran učinak, na čijem vrelu su već ozdravili tisuće i tisuće onih koji su došli da ištu pomoć.

— Ljudi pomozite ako Boga znate... — jauče iz gomile jedan jadnik kojega je jeziva pomorska katastrofa iz svjetskog rata lišila vida i sad obilazi od proštenja do proštenja, tražeći od neba ono, što su mu ljudi oduzeli u međusobnom krvarenju.

Duboko impresioniran prolazim kroz redove žena, koje su »opsjednute nečastivim« i žure puzeći kao gušteri, kad izmigolje pod toplim zracima sunca iz svojih duplja, tamo k svetištu, gdje će probditi čitavu noć u molitvi, pripravljajući se za sutrašnji ceremonijal istjerivanje nečastiva...

Legende o moći »Gospe od Kapelice«

Gore na šumovitom proplanku brdašca uspravila se crkvica »Gospe od Kapelice«... Sa jedne strane nadvile su se nad nesmi-

NARODNE IDEJE

Nijedna velika ideja u istoriji naroda nije došla do svog ostvarenja bez prethodnih bezbrojnih i bezmernih žrtava i napora, koje su ulagali i prinosili njeni sledbenici. I, što su veće bile žrtve, to je veća bila vrednost te ideje. Ima ideja (narodnih, nacionalnih) koje nikad nisu došle do svog ostvarenja, i pored žrtava koje su za to ostvarenje ulagane, ili pak, koje su, ostvarene, pokazale mnogo nedostataka pa su kao takove odbačene. Ali ima i ideja koje su za jedan narod postale nezamenljive! Uništenje takve za narod nezamenljive ideje, povlači za sobom i neposredno uništenje naroda, kao suverenog faktora u kolu drugih nacija.

Govorimo o narodnim idejama. **Najviši izraz narodne ideje jest besumnje narodna država,** — pa prema tome: niti može postajati narodna država bez državne ideje, a niti može postojati narodna ideja koja svoj krajnji cilj ne nalazi u ostvarenju narodne države. Jedno bez drugoga nemože! Čvrsta narodna svest jest najsigurnija osnova za izgradnju jedne države, a ta svest toliko je jaka, koliko je u narodu razvijena svest o narodnoj državi.

Kod nas Jugoslovena nalazimo najočitiji primer za to. Temelje jugoslovenske države izgradila je jugoslovenska ideja kroz vekove borbi i patnja — i ona danas pretstavlja **najtočniji putokaz daljnjeg razvoja jugoslavenske države.** Svaki drugi put je neprirodan, nemoguć i avanturistički! Otstupanje od jugoslavenske ideje, kao osnova jugoslavenske države, znači kidanje sa historijskim tradicijama našega naroda, znači kidanje sa sveg onog što je najveličanstvenije, najvrednije i najsvetije u našoj historiji.

Zašto to? Kazali smo da je vrednost jedne ideje to veća, što je više žrtava uloženo za njeno ostvarenje. Kad bi samo to merilo uzeli, bez obzira na druga, onda je jugoslavenska ideja — ideja o stvaranju jugoslavenske države — neprocenjiva, pošto nema tolike vrednosti za nas Jugoslavene, koja bi se dala s njom usporedivati.

Istorijat jugoslavenske misli dovoljno je poznat i o njemu se mnogo pisalo, ali ne dosta — pogotovo ne u ovim danima kad treba da sve građane ove zemlje — i one najodgovornije i one manje odgovorne, prožme jugoslavensko osećanje: Da je ova država izraz naših vekovnih pregnuća i da, kao takva, mora ostati! Bez tog nacionalnog osećaja teško bi se naš državni brod održao u ratnom vrtlogu, koji besni Evropom. Teško, jer bi bila bez kompasa, — prepuštena slučajnostima i varljivoj sreći.

Zato bi i logičan zaključak svega iznetog bio, da je najpreča dužnost svakog ispravnog nacionalnog građanina, širiti i jačati snagu jugoslavenske misli, osvojiti njom sva srca i sve kuteve naše zemlje, naoružati narod samopouzdanjem i svešću vlastite snage i tako ga spremiti za ono što može doći. Tada ni odbrana neće biti teška, tada će i smrt biti laka.

Treba da nas svih poveže jedna velika i divna zajednička misao, misao koja je vekovima zračila i herojstvom nadahnjivala brojna pokoljenja — misao koja je stvorila veličine i junake na čijim je kostima sazdana Jugoslavija.

Jer — jedino onaj duh koji je stvorio Jugoslaviju, može je i očuvati!

Ivica Milačić

Prednjački tečaj u Aleksincu

Sokolsko društvo Aleksinac otvorilo je društveni prednjački tečaj, koji se održava u gimnazijskoj zgradi. U tečaju učestvuje 27 sokolskih pripadnika, većinom đaka gimnazije i preparandije.

Sećanje na 29 oktobar 1918

Dana, 29 oktobra, navršavaju se 22 godine od značajnog čina u istoriji našeg naroda, kada su pretstavnici svih jugoslovenskih krajeva i partija, u bivšoj Habsburškoj monarhiji, okupljeni u zagrebačkom Narodnom vijeću, jednako kao i legalno izabrani poslanici Hrvatskog sabora, proglasili otcepljenje svih zemalja u kojima žive Srbi, Hrvati i Slovenci, od Habsburške monarhije, kao i odluku tih krajeva, da sa Kraljevinom Srbijom stvore zajedničku nezavisnu državu, »na bazi narodnog jedinstva i narodnog samoopredeljenja.«

Ko god je proživeo te istorijske dane u Zagrebu, seća se, sa kolikim oduševljenjem, spontanošću i jednodušnošću je bio izveden taj čin, u kome su učestvovale sve hrvatske partije i grupe, počevši od Stjepana Radića i Starčevićanaca, pa do socijalista.

Taj istorijski dan je značajan i u odnosu na jednu drugu činjenicu, koja je onda bila neosporna, i koja je, u svakom aktu i svakom govoru u tim vremenima bila naglašavana, a to je NAČELO POTPUNE ISTOVETNOSTI SRBA, HRVATA I SLOVENACA, I POTPUNOG NARODNOG JEDINSTVA, koje se isticalo kao OSNOVICA stvaranja zajedničke i nezavisne države, i u unutarnjoj politici, i na mirovnoj konferenciji!

Narodno jedinstvo je bilo, dakle, parola čitave naše oslobodilačke borbe, pomoću kojeg smo zbacili tuđinski jaram i došli do nezavisne države. Narodno jedinstvo je bilo uvek motor svih velikih istorijskih dela u našem narodu, pa će to biti i u buduće. Ukoliko budemo jedinstveniji, u toliko ćemo biti otporniji i jači, i u toliko uspešnije ćemo prebroditi sve teškoće i sve oluje. Sećanje na 29 oktobar neka nas učvrsti u radu za tu misao!

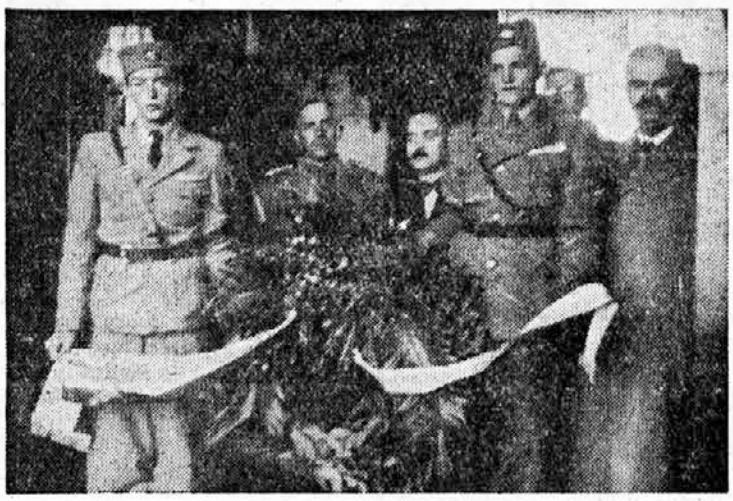

Соколски такмичари полажу венац на гроб Незнаног Јунака
(Види стр. 4)

Vesti iz Sokolskog društva Celje Matica

Naše društvo že nekaj let sklibr. dr. **Milko Hrašovec** s pozdravom Nj. Vel. kralju Petru II. Opisal je delo v minulem letu, ter se dotaknil nalog, ki sokolstvo še čakajo. V imenu župe je pozdravil občni zbor br. dr. Kloar in čestital društvu k 50 letnici.

Tajnik Janko Hočevar, načelnik Konrad Grilec, podnačelnica Anica Pfeffererjeva in prosvetar br. Čepin Franjo o delu v odborima. V društvu so osnovani dramski, lutkovni in godbeni odsek, od katerih zlasti zadnji lepo napreduje. Blagajnici, Jože Pečnik in Ivo Svet sta podala sliko finančnega stanja društva. Matrikar, Modic Miroslav, je navedel, da šteje društvo 570 članstva, 122 naraščaja in 231 dece, skupaj 923 pripadnikov.

V upravo so bili izvoljeni: za starešino br. dr. Milko Hrašovec, podstarešina dr. Alojz Nendl, načelnik Branko Prekoršek, namestnika Maks Gruden in Vinko Blaško, načelnica Milka Lojkova, namestnici Cveta Medvedova in Anica Pfeffererjeva, prosvetar Čepin Franjo blagajnik, Pečnik Jože, preds. gosp. odseka Dolžan Franjo.

Brat Prekoršek se je kmalu po skupščini izselil iz Celja, pa je društveni prednjaški zbor na zadnji seji predlagal za novega načelnika Maksa Grudna.

Dva dni pred skupščino se je vršil članski sestanek, ki je služil pripravi za občni zbor. Na razgovoru je bil predlog za novo upravo, predvsem za načelništvo. Na skupščini sta bili predlagani dve listi, ena je dobila 87 glasov, druga 35. Zopet se je videlo, kolike važnosti je predhodni sporazum. V bodoče se bodo bratje radi nove uprave in načelništva gotovo rajši že na sestanku zedinili in prihranili zborovalcem podaljševanje skupščine.

Društvu ni bilo usojeno, da bi moglo svečano proslaviti svoj jubilej, zato je pa odločeno, nadaljevati delo še z večjimi napori sil, da bo odlično pripravljeno za tisti veliki dan, ki je moral letos izostati. Zdravo!

Letošnjo skupščino je otvoril cuje svoje redne letne skupščine v jeseni, ko se prične zopet živahneje delo v telovadnici in ko je konec glavnih počitnic.

Витезови Карађорђеве звезде соколству!

Између осталих националних удружења, који су упутили речи признања и солидарности са соколством, у његовој борби и у његовом раду, а које смо забележили у прошлим бројевима, упутило је и **Удружење носилаца Карађорђеве звезде са мачевима Савезу Сокола К. Ј.**, допис, у коме између осталог каже:

„Удружење носилаца Карађорђеве звезде с мачевима, преко свога управног одбора, шаље своје изразе признања и захвалности Савезу Сокола К. Ј. на његовом родољубивом раду за добро нашег народа, и моли Соколски Савез да испоручи братски поздрав свима соколима, и да соколи могу бити уверени, да ће у свом родољубивом раду за добро Краља и нашег народа увек имати пуну моралну потпору Удружења носилаца Карађорђеве звезде."

O promeni naziva „Fantovske zveze"

Već ranije smo javili da je „Kres", organ **„Zveze fantovskih otsekov«**, otvorio anketu o pitanju promene naziva svoje organizacije. List objavljuje odgovore na anketu i većina njih se izjašnjava, da se preuzme staro ime **»Orao«.** Jedan od tih odgovora kaže, da su i onako svi fantovi, i pored raspuštanja »Orla«, g. 1929, u duši ostali Orlovi, pa zašto nebi to bili i sada? Inače ne bi znali šta da rade sa svojim starim zastavama, na kojima se svuda vide slike orla. Književnik Finžgar se protivi imenu »Orao«, jer su zadaci fantovske organizacije danas širi nego ranije, pa predlaže ime »Rožanci«, što znači stupovi. G. Kalan misli takođe, da je današnji naziv »prozaičan i bez ideje«, »pa zato predlaže ime »Križari«, koje odgovara današnjem vremenu. »Križari« su borci, koji su pošli osvajati Sveti zemlju.

U nedelju je **»Zveza fantovskih otseka«** održala glavnu skupštinu, u Ljubljani, ali na njoj nije raspravljano o promeni imena organizacije. Izgleda da se to pitanje ne smatra još sazrelim. Na skupštini je zaključeno, da se naročita pažnja posveti učestvovanju organizacije u proslavama punoletstva **Nj. V. Kralja Petra II.**

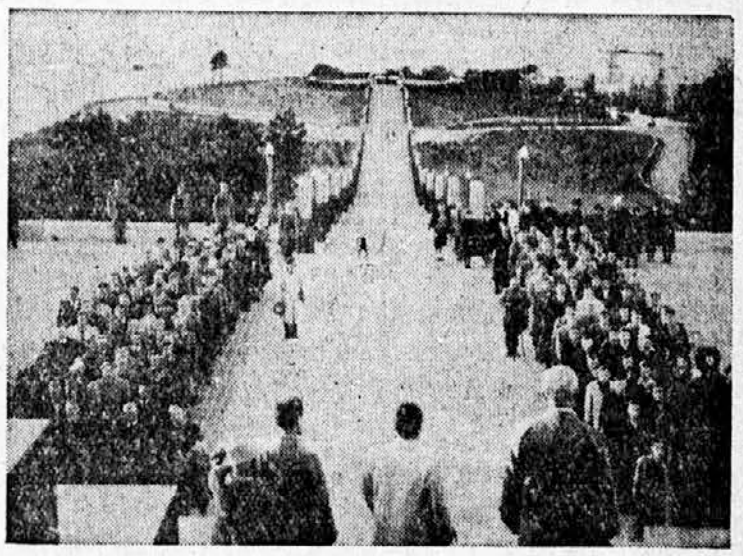

Такмичари на Авали за време говора брата Грђића
(Види стр. 4)

ljenom pučinom orijaške klisure, koje su poprimile fantastične izglede i djeluju na prolaznike kao ozbiljan memento. Na drugoj strani polegla se mala draga sa čudotvornim jezerom, gdje već nekoliko stoljeća stražu stražari legendni zmaj. A tamo u daljini nanizali su se načičkani fjordovi i uzani morski kamali, po kojima plove samo ribarske brodice i mali poštanski brodovi, inače teretnjaci ovamo nikada ne zalaze.

„U staro vrime 'tili su gusari odnit sliku drage Gospe — pripovjeda mi stari ribar, — ma prie nego ča su prispili u fjord nika nevidljiva sila razapne ovoku gredu sa edne bande na drugu — pokazujući mi prstom na prilično dugačak komad puta, želeći da mi da bolju predodžbu o veličini tog čudotvornog balvana, — i ulaz u sam fjord bi spričen. Ali gusari ka gusari nisu otili mirovat', jerbo 'e ta slika, tot vam 'e bia' original, u ono vrime vridila puno šoldi i oni udr' sikirama po gredi, ma nikako 'e nisu mogli rascipat', jerbo ta greda ni bila ka' ove ča se danas grade kuće oliti mostovi, vengo 'e to bilo ništo vrjunaravnog. I ča oni višje udaral' tot ona sve deblja. Na kraju krajeva oni nji'ov kapo bi odluči da se zavesla na suprotnu rivu fjorda i da pišice ponovi napad, ča im 'e doduše uspilo, ma kad su otili partit', podigne se strašna nevera i svi se utopiše. A slika se sama vratila..."

Prema legendi gusari su pošto poto htjeli imati tu sliku kao i zlato, ali sve njihove napade osujeti netko Svemoćan, Nevidljiv, možda onaj koji upravlja čitavim kosmosom?!

Također kola u narodu legenda o zvijezdama, koje su padale po čitave dane i noći na krov te crkvice, dok se slika nalazila u carskom Beču radi omašne reparacije.

Nešto kasnije otputovao sam gore na sjever, a pratile su me zvijezde, konture mjeseca koji se pojavljivao iza okolnog brda i nadljudski glasovi onih u koje je „ušao nečastivi".

Ivo Mileta.

Prve Savezne streljačke i biciklističke utakmice u Beogradu

U subotu, 19 i nedelju 20 oktobra, održane su u Beogradu I. savezne streljačke i biciklističke utakmice. Utakmice je vodilo Savezno stručno vođstvo, odnosno za to određeni otseci.

U subotu su se održale biciklističke utakmice u brzini, za muški naraštaj i članove, a u nedelju su održane streljačke utakmice.

BICILISTIČKE UTAKMICE U BRZINI

Utakmice su bile predviđene za članove i muški naraštaj. Muški naraštaj takmičio se na pruzi od 10 kilometara. Prijavljeno je bilo 19 takmičara, a startovalo je 17. Start su sa 16 kilometara dali braća Ban i Pavić, tačno u 14.30 časova. Cilj je bio na Banjici. Takmičare su pratili braća Maksimović i Nišavić motociklom.

U 15.30 časova dat je startni znak članovima sa 31 kilometra. Članovi su vozili 25 kilometara. Prijavljeno je bilo 8 takmičara, dok je startovalo sedam. I ove vožnje cilj je bio na Banjici kod Glavne tribine. Tu se je nalazilo vođstvo utakmica, na čelu sa saveznim načelnikom, bratom Ivanom Kovačem.

Same utakmice dale su prilične rezultate, dok broj ne može i nesme nikako da zadovolji, iako su to prve savezne biciklističke utakmice. Organizacija utakmica bila je dobra.

Rezultati biciklističkih utakmica bili su sledeći:

I. — Muški naraštaj — 10 kilometara:

1) Klenovšek Rudi, Zidani Most za 17.14 min.
2) Pešić Slavko, Vršac za 17.15 min.
3) Kovač Boris, Celje - Matica za 17.48 min.
4) Makuc Lojze, Celje - Matica za 18.19 min.
5) Koprivšek Metod, Sv. Jurij pri Celju za 18.20 min.
6) Vasić Vasilije, Beograd-Matica za 18.40 min.
7) Stepanović Miodrag, Beograd Matica za 18,42 min.
8) Ujfanuši Julijan, Novi Sad za 19.50 min.
9) Čerkezov Toško, Novi Sad za 19.52 min.
10) Mladenović Dragutin, Beograd Matica za 20.08 min.
11) Žagar Zoran, Sv. Jurij pri Celju za 20.11 min.
12) Pozojević Ivan, Petrovgrad Matica za 20.18 min.
13) Brajković Toplica, Petrovgrad Matica za 20.28 min.
14) Kopčanski Jevgen, Novi Sad za 20.35 min.
15) Berar Radivoj, Petrovgrad za 20.43 min.
16) Jovanović Vladimir, Petrovgrad za 20.45 min.
17) Mudri Evgenije, Novi Sad diskvalifikovan (skratio put).

II. — Članovi — 25 kilometara

1) Nikolić Nikola, Knjaževac 44.50 min.
2) Đurić Dragoljub, Knjaževac 45.36 min.
3) Kersnik Lado, Dobrava — Kranj 45.38 min.
4) Vovk Anton, Bled 47.13 min.
5) Putnik Nenad, Petrovgrad 50.52 min.
6) Prajsinger Oskar, Stražišče 52.05 min.
7) Ronac Veljko, Petrovgrad 52.12 min.

Brat Kersnik vodio je ispred svih za 2 kilometra, ali je skoro pred ciljem imao defekt. Ipak je stigao treći.

STRELJAČKE UTAKMICE

Na vojnom strelištu u Jajincima održane su streljačke utakmice za muški naraštaj i članove. Streljačka takmičenja, pa razume se, nisu ni mogla da pokažu onako dobre rezultate, kao što ih imaju, recimo, takmičenja u ostalim granama sokolskog telesnog vaspitanja koja se duže upražnjavaju.

Muški naraštaj takmičio se u vazdušnoj pušci na otstojanju od 15 metara, zatim malokalibarskoj pušci na 50 metara, i vojničkoj pušci na 100 metara. Takmičili su se pojedinci i odeljenja koja su sačinjavala trojica braće. Članovi su se takmičili, kao i naraštaj, još i na vojničkoj pušci, na otstojanju od 200 i 400 metara. Streljačke utakmice vodilo je Načelništvo Saveza i Stručni odbor, na čelu sa zamenikom saveznog načelnika, bratom **Brankom Poličem.** Ovo su bila prva savezna streljačka takmičenja, pa razume nake dobre rezultate, kao što ih imaju, recimo, takmičenja u ostalim granama sokolskog telesnog vaspitanja koja se duže upražnjavaju.

Vođstvo i organizatori utakmica

Već same utakmice počele su sa dosta velikim zakašnjenjem. Otvorio ih je zamenik saveznog načelnika, **Branko Polić,** koji je pozvao takmičare da se bore viteški, a brat puk. **Dimitrije Pavlović,** pročelnik saveznog streljačkog otseka i tehnički organizator streljačkih utakmica, pozdravio je i naglasio momente, koji su bitni u utakmicama. Vredno je spomenuti veliku pomoć, koju je ovim utakmicama pružila naša vojska, a među saradnicima na utakmicama, brat **Valter.**

Sem toga saradivali su narednici, braća Stefanović i Trifunović, pitomci Podoficirske škole, i dvojica oficira, a naročito uvek vredni brat Kosovac Rade i brat Milutin Mitrović. Od članova stručnog odbora zalagali su se za vođenje utakmica braća Kavčić, Spernjak, Nišavić, Malek, Ban, Maržan, Sedlaček, te braća Jeftimijades, Špiček, Bubalović i dr. iz Stručnog odbora župe Beograd. Požrtvovne sestre »Dobrotvornog otseka« Sokolskog društva Beograd Matica, sa sestrom Mladenović na čelu, su, nežalivši truda, prehranile čitav taj veliki broj takmičara i funkcionera. Sestre su, uz pomoć dvojice vojnika, kuvale na vojničkom kazanu doručak i ručak, dok je večera bila servirana u »Matici«.

Za prevoz ovako velikog broja takmičara, na prilično udaljeno takmičište upotrebljena su dva autobusa, jedan opštinski i jedan društva »Aeroput«, koji su se najljubeznije odazvali našem pozivu. I na ovom im mestu svako priznanje. Ovo isto vredi i za brata Radu Kosovića.

Posle završenih utakmica, oko 16 časova, takmičari su prevezeni na Avalu, gde su ih dočekali članovi starešinstva Saveza sokola, braća **Maksimović, Grdić** i **Nikolić,** pa su onda u stroju u dve čete pošli do spomenika Neznanom Junaku, gde je položen lep venac na grob Neznanog Junaka. Postrojene takmičare pozdravio je brat R. Grdić, iznesavši žrtve i pregalaštva, učinjena kod stvaranja Jugoslavije.

Posle njega govorili su takmičari iz župa Kragujevac, Zagreb i Celje, zaklevši se na grobu Neznanog junaka da će svoje sokolske dužnosti ispunjavati do kraja. Naročito lepo govorio je brat iz Celja. Posle njih je govorio član Savezne uprave, brat **Ljuba Maksimović,** iznoseći momente oko stvaranja države i tražeći da omladina priloži sve svoje plemenite osobine za dobro naroda.

U velikoj dvorani sokolskog društva Beograd - Matica priređena je zajednička večera, kojoj su prisustvovali i pretstavnici Savezne uprave, braća **Maksimović** i **Vojinović.** Za vreme večere, koju su spremile sestre Dobrotvornog otseka »Matice«, koncertirao je orkestar društva Beograd Matica. Takmičare je u ime otsutnog načelnika pozdravio brat Vojinović, nakon čega su proglašeni rezultati. U ime Savezne uprave takmičare je pozdravio brat Maksimović, iznesavši načine kako treba omladina da služi Kralju, Narodu i sokolstvu. Govor brata Maksimovića bio je toplo pozdravljen. Govorio je i brat Rade Kosović, koji je izneo stručne primedbe i savete. Otpevan je i uobičajeni »raport«. Zatim se razvilo sokolsko veselje.

Treba da i ovog puta podvučem potrebu saveznog prenoćišća za ovakve i slične priredbe. Takmičari su spavali u nekoliko zgrada, tj. na nekoliko mesta, što je veoma nezgodno.

U ponedeljak su se trebale održati biciklističke uatkmice članova i naraštaja u brzini i gađanju, ali su morale biti odgođene radi malog broja prijava. Toga dana otišli su delegati takmičara i sokolskog vođstva na Oklenac, gde su položili venac na grob **Blaženopočivšeg Kralja Aleksandra Ujedinitelja.**

Prve sokolske biciklističke i streljačke utakmice Saveza sokola nisu protekle onako kao što uspevaju ostale utakmice, ali s obzirom da su to prve, na kojma se stiče praksa i iskustvo, može se kazati da su uspele. Zameriti je malenom broju takmičara u biciklističkim utakmicama; a i u streljačkim utakmicama mogao je biti nešto veći broj takmičara.

Ivan Sedlaček

Резултати стрељачких утакмица

Бројеви означују резултате гађања, тј. број кругова

Војничка пушка

(100 метара)

ЧЛАНОВИ
у одељењима по 3

	Штепанец Ј., Београд	91
1.	Новотни О., Београд	90
	Стражнићки З., Београд	49
	Свега	230
	Павловић Ч., Београд	94
2.	Рељић М., Београд	73
	Митровић М., Београд	54
	Свега	221
	Вишекруна Б., Земун	73
3.	Кун Владислав, Земун	65
	Церовац Бранко	80
	Свега	218
	Кесић Ђуро, Панчево	88
4.	Ђурић Војислав	64
	Живојиновић Петар	65
	Свега	217
	Михејев Л., Београд	90
5.	Попов Иван	75
	Гвоздевић Сергије	38
	Свега	203
	Милошевић Роми, Целје	81
6.	Пшеничник Милан	64
	Мирник Богдан	56
	Свега	201
	Пикл Јоже, Целје	97
7.	Смола Феликс	62
	Вречко Алексеј	35
	Свега	194
	Др. Жужић Саво, Целје	69
8.	Цокан Лудвик	62
	Гробелник Густи	56
	Свега	187
	Мировић А., Београд	75
9.	Мандић Лазар	62
	Томић Гојко	47
	Свега	184
	Трилер Игор, Крањ	90
10.	Капус Иван	64
	Рутар Милош	29
	Свега	183
	Лахута Ј., Целје	68
11.	Штепихар Хинко	65
	Земљич Божо	48
	Свега	181
	Рогић Бранко, Загреб	72
12.	Биртић Фрањо	56
	Микуличић Иван	50
	Свега	178
	Тодоровић К., Сарајево	84
13.	Богојевић Никодије	50
	Шпирић Душан	41
	Свега	175
	Крачун Звонко, Марибор	72
14.	Турнч Владо	51
	Михорко Милован	33
	Свега	162
	Бег Адолф, Марибор	82
15.	Цестник Перо	43
	Лушин Душан	36
	Свега	161
	Капор Р., Сарајево	80
16.	Гогић Мирко	45
	Милосављевић Воја	35
	Свега	160
	Бублин Виктор, Земун	88
17.	Шпољар Владимир	56
	Бертеље Андреј	11
	Свега	155
	Бичерахов Ђ., Београд	88
17.	Копша Андреј	58
	Алексијев Владимир	9
	Свега	155
	Банич Иван, Марибор	66
18.	Крањц Иван	35
	Живковић Цветко	28
	Свега	129
	Дролц Винко, Целје	59
19.	Мекинда Едвин	50
	Липовшек Фердо	18
	Свега	127
	Николић Б., Лозовик	57
20.	Машић Драгомир	45
	Костић Милосав	21
	Свега	123
	Ђорђевић Л., Нови Сад	59
20.	Калбах Јосип	34
	Чањи Павел	30
	Свега	123
	Ђурасовић Л., Сарајево	62
20.	Принц Лавослав	36
	Радичевић Бранко	25
	Свега	123
	Бубаловић Ј., Београд	57
21.	Ћасић Миленко	53
	Вучковић Синиша	9
	Свега	119
	Илић Сретен, Сарајево	66
22.	Поповић Живко	26
	Говедарица Манојло	18
	Свега	110
	Буђан Станко, Земун	58
23.	Блажан Мирослав	40
	Стевин Светозар	9
	Свега	107
	Глигоров В., Петровград	40
24.	Букач Стеван	33
	Ронац Вељко	24
	Свега	97
	Лах Мартин, Целје	34
25.	Чеховин Јурај	33
	Циглер Славко	26
	Свега	93
	Путник Н., Петровград	37
26.	Марков Жива	31
	Матић Страја	18
	Свега	86
	Керсник Владо, Крањ	43
27.	Компаре Станко	37
	Грчман Иван	0
	Свега	80
	Ибришимовић С., Тузла	25
28.	Локвенц Карло	24
	Милосављевић Радојко	23
	Свега	72
	Марковић Сретен, Ниш	35
29.	Дугић Лазар	20
	Бранковић Драгољуб	14
	Свега	69
	Ракинић М., Петровград	26
30.	Кашпетин Радивоје	14
	Пауљев Зоран	0
	Свега	40

(Наставак на 6 страни)

Iz organizacije

Kako i kad prestaje članstvo

Vrlo često događa se, da mnoge uprave sokolskih društava i četa **brišu člana iz Organizacije,** protivno pozitivnim propisima, ne obazirući se na propise koji se nizacije koji normiraju kako i kad prestaje članstvo, koji tačno određuju način i postupak koji se u svakom pojedinom slučaju mora upotrebiti da se član iz sokolske organizacije briše. Takav postupak pojedinih uprava društava i četa, a u nekojim slučajevima i pojedinaca, funkcionera, starešina ili načelnika, koji to pravo iz nepoznavanja ili možda iz površnog poznavanja ili krivog tumačenja propisa Organizacije, pogrešno upotrebe, stvara neželjeno raspoloženje ne samo kod članova koji su tim pogođeni, nego i kod ostalog članstva, koje pravom protiv nepravdi diže svoj glas. Kako tek članstvo reagira, kad takav protivpropisan postupak uprava društva i čete, uprava Župe ili Saveza potvrdi?

Propisi Organizacije koji tačno i jasno određuju kad i kako član prestaje biti članom sokolske Organizacije **u svakom pojedinom slučaju moraju se uvek i protiv svakome podjednako primenjivati,** jer u protivnom slučaju nastaje samovlašće uprave, ili pojedinca, koje se u sokolskoj organizaciji ne može trpiti.

Da bi se uvek u svakom slučaju pravilno po Organizaciji postupilo i da se nebi događali primeri kršenja pozitivnih propisa, od onih koji su ih dužni čuvati i po njima postupati, pokušaćemo u najkraćem objasniti propise Organizacije, koji normiraju način, postupak, kako članstvo prestaje i kad prestaje.

Članom sokolske organizacije postaje se primićem za člana u četu ili društvo. Četa ili društvo jedine su sokolske jedinice putem kojih se dolazi u organizaciju, jer preko Župe i Saveza kao administrativnih jedinica Organizacije to nije moguće. Kako su za postanak članstva jedino merodavni propisi Pravilnika sokolskog društva, čete, isto tako, uz neke iznimke koje ćemo posebno naznačiti, **jedino su propisi tog istog Pravilnika merodavni za prestanak članstva.**

Tri su slučaja prestanka članstva, i van ova tri slučaja nema više ni jedan, kad član može da prestane biti članom organizacije.

Prema Pravilniku sokolskog društva, ustanovi § 8 koji vredi i za čete, gde to nije posebno normirano (§ 22 Pravilnika sokolskog društva) članstvo prestaje:

1) Kada se upravi društva (čete) prijavi istupanje;

2) isključenjem iz društva;

3) brisanjem iz članstva usled neplaćanja društvenih prinosa za šest meseci, a župskih i saveznih za minulu upravnu godinu.

U prvom slučaju postupak je jednostavan jer je to dobrovoljno istupanje člana iz organizacije. Član koji želi istupiti mora taj svoj istup prijaviti upravi društva ili čete, usmeno ili pismeno. Usmeno pojedinom članu uprave, a pismeno na upravu društva ili čete. U ovom slučaju članstvo prestaje, kada uprava društva na svojoj sednici prijavljeni istup zapisnički potvrdi.

Drugi slučaj prestanka, **isključenje iz društva,** jedini je od tri slučaja, sa kojim se moramo malo duže pozabaviti. To je prestanak članstva po kazni. Po kazni prestaje članstvo; a) presudom u disciplinskom postupku (Pravilnik za disc. postupak § 30 t. 4), — b) presudom po Pravilniku o skraćenom disciplinskom postupku (§ 10 t. a) — i c) presudom saveznog suda časti (Pravilnik za postupak suda časti § 11 t. 5). Sud časti društva (čete) može člana kazniti samo na kaznu isključenja iz društva (čete) (Pravilnik § 15 t.5), a sud časti župe samo na kaznu isključenja iz društva i župe (Pravilnik § 15 t. 5), no nikada ne na kaznu isključenja iz Saveza.

Prestanak članstva isključenjem po presudi po Pravilniku o skraćenom disciplinskom postupku i po presudi suda časti Saveza jesu jedine dve iznimke pravila, da prestanak članstva može uslediti jedino po propisima koji vrede za društva i čete, jer u ova dva slučaja Savez, starešinstvo Saveza, kao disciplinski sud, sud časti Saveza, sam neposredno kažnjava člana kaznom isključenja iz Organizacije.

Postupak prestanka članstva pod tač. a) utvrđen je tačno u Pravilniku za disciplinski postupak, a postupak pod tač. b) Pravilnikom o skraćenom disciplinskom postupku, koji je primljen na sednici Izvršnog odbora SSKJ 18-III-1940, dok za postupak pod tač. c) vrede propisi Pravilnika za postupanje suda časti Saveznog u vezi sa § 30 Statuta o Organizaciji i poslovanju Sokola Kraljevine Jugoslavije.

Po ovim propisima Pravilnika mora se postupiti, da bi se član nedostojan organizacije po kazni brisao iz članstva. Svaki drugi postupak nezakonit je i protivan jasnim propisima Organizacije.

Kad uistinu prestaje članstvo? Članstvo prestaje pod tač. a) onog časa kada uprava Saveza predlog za isključenje iz Saveza primi i rešenje o tome dostavi društvu. Svaka presuda kojom je član kažnjen u disciplinskom postupku kaznom isključenja iz društva sa predlogom za isključenje iz Saveza, bez obzira da li se presuđeni žali ili ne, po isteku roka od 14 dana od dostave presude presuđenog, mora se dostaviti upravi Saveza koja o predlogu za isključenje iz Saveza donaša svoje rešenje.

Pod tač. b) c) članstvo prestaje odmah po izricanju presude, je žalba nije dozvoljena.

Treći slučaj prestanka članstva radi neplaćanja članarine, župskih i saveznih doprinosa, jeste jednostavan i postupak je prost. Ako član nije isplatio društvene prinose za šest meseci, a župske i savezne za prošlu upravnu godinu, i ako ga društvo (četa) želi radi toga brisati iz članstva, o tome mora uprava doneti sednički zaključak i taj zaključak o brisanju dostaviti isključenome, brisanome članu. Ako isključeni član za 14 dana, od dana obaveštaja o brisanju isplati sve dužno, brisanje se stavlja van snage, ako pak ne udovolji, po isteku tih 14 dana prestaje biti članom.

Ovo su **jedini slučajevi prestanka članstva,** i svaki drugi postupak je postupak proti izričitim propisima Organizacije i najelementarnije kršenje članskih prava. Ako se od člana traže dužnosti, onda mu se moraju poštovati i prava.

Propisi Organizacije moraju se uvek od svakoga i proti svakome jednako primenjivati bez obzira na pojedini prestup, bez obzira na osobu prestupnika, na njegovu funkciju koju obalja u sokolstvu ili van sokolstva. Samo tačnom i pravednom primenom pozitivnih propisa protiv svima i svakome stvara se kod članstva vera u poštivanje njegovih prava i svest o izvršavanju njegovih dužnosti.

Propisi o prestanku članstva ne odnose se na decu i naraštaj. O njihovom brisanju iz Organizacije odlučuje samostalno i konačno prednjački zbor sa upravom društva, čete.

Dr. Branko Čipčić-Bragadin,
pretsednik Pravno - organizacionog otseka SSKJ

Три прва победника у велосипедским тркама (види стр. 4)

Прослава 20-годишњице Соколске жупе Петровград

Јављено је већ раније да ће се 17 новембра 1940 године прославити 20-годишњица Соколске жупе Петровград и да ће се тога дана осветити жупска застава, коју ће подарити бр. **Драгулин Ристић,** дивизијски генерал у пензији. Освећењем заставе ће уједно жупа остварити један од задатака за Соколску Петрову петолетницу, док се на остварењу другог задатка, тј. на скупљању средстава за градњу жупског дома у Петровграду, и даље ради, јер је основан Фонд за градњу дома.

Извршни одбор жупе је саставио програм за ту свечаност, на коју ће бити позвани претставници власти, Савез, Соколске жупе, раније старешине и остали часници жупе и изасланици из свих јединица жупе. Свечаност ће се обавити 17 новембра о. г.

БЕОГРАДСКА ОПШТИНА ЗА СОКОЛСТВО

Београдска општина подиже модеран Социјалан дом у предграђу Пионир, у коме ће имати просторије сва друштва тога краја. У дому ће бити инсталирано купатило за соколе, а сала, величине 22 са 12 метара, служиће као **соколана.** На спрату биће смештене читаоница и књижница.

Нараштајци такмичари чекају на распоред (види стр. 4)

Соколство у данашњем времену

Наша највећа, најважнија и најмногобројнија народна организација је Југословенско соколство. Узвишени су задаци соколства: васпитање и образовање целокупног човека у духовном и телесном смислу идеја, које је изнео и формулисао оснивач соколства, Мирослав Тирш.

Соколство је јединствена народна организација, поникла у народу и за народ. Мржња, злоба, завист, подлост и пакост, непознати су соколима и соколицама. Таква зрна не рађају на, иначе веома плодоносној њиви соколској. Сталешке, верске и племенске разлике, соколство не познаје, и не признаје их. У свој дом уводи да однегује духовно, телесно и национално све честите и родољубиве држављане, без икаквог обзира на њихову веру, племе и сталеж.

За политику и партизанство соколи не знају и неће да знају. Њихова је политика и њихова девиза: Краљ, јединство народно, целина државна, целокупно духовно и телесно образовање човека.

Питамо, које су то корисне акције у нашем народу (селу и граду), у којима наше соколство не узима видног учешћа и доприноси свој велики соколски удео. Заиста их нема!

После наше народне и државне узданице, војне силе, соколи су, несумњиво најјачи државни и народни стуб.

Соколски управљачи, старије и млађе соколско старешинство, прекаљени су и опробани. Огромна по броју и одлична по квалитету, соколска војска, — соколи и соколице, — имају неограничено поверење и најпотпуније поуздање у своје соколско вођство. Они добро знају ко их води и куда.

Прилике у неким нашим крајевима су тренутно такве, да је наше соколство тамо стављено на озбиљну пробу. Иако под тешким условима, соколство у тим крајевима није ни клонуло ни посустало, а вера у соколску идеју је јача и снажнија. Овако нешто својствено је само соколима.

Соколство не сачињавају соколске зграде, које се у неким местима почињу затварати, но велики соколски дух, који никаква сила не може срушити ни угушити.

Уколико су прилике, под којима соколство делује теже, утолико су соколи и соколице, широм уједињеног краљевства, свеснији и пожртвованији. Соколство уме да цени време у коме живимо. Оно на свом тешком али и узвишеном и часном путу, неће посустати ни клонути, ма шта се десило.

Браћо соколи и сестре соколице: пред нама су нови и велики задаци, за које су потребне нове снаге и нова прегнућа. На посао за добро Краља, за напредак народа, за част и спас нације!

Гавро С. Вујошевић

Dani propagande za pošumljavanje

Zemaljski odbor za propagandu pošumljavanja na svojoj sednici od 11 oktobra, rešio je: da se **dani sađenja drveća i propagande pošumljavanja** održe ove jeseni, za vreme od **27 oktobra do 9 novembra.**

Na javnim sastancima i po svim vaspitnim ustanovama treba tih dana držati predavanja i obaveštavati javnost, naročito decu i omladinu, a važnosti i koristi šuma za narodnu privredu i narodno zdravlje. Isto tako treba upoznati o potrebi sađenja plodonosnog drveća i o voću, kao najzdravijoj hrani i nepresušnom vrelu prihoda.

Ove jeseni kampanja na pošumljavanju vodiće se pod geslom: **podižimo gajeve Kralja Petra II.** Svako društvo, svaka škola i svaka ustanova treba da nastoji da podigne gaj, koji će nositi ime Njegovog Veličanstva. Ovi gajevi biće naš poklon Njegovom Veličanstvu prilikom Njegova preuzimanja Kraljevske vlasti, na dan punoletstva, 6 septembra 1941 godine.

Pošumljavanje treba izvoditi, bilo na opštinskom bilo na privatnom zemljištu, a sadnice će se moći dobiti besplatno iz šumskih rasadnika opštih upravnih vlasti i rasadnika šumskih uprava.

Uputstva za pošumljavanje izdao je i razaslao školama Zemaljski odbor za propagandu pošumljavanja.

Savez Sokola K. J. uputio je raspis svojim jedinicama, da što življe učestvuju u danima sađenja drveća i propagande pošumljavanja, kao vrlo korisnoj akciji.

POJAVE ZA POHVALU

„Hrvatski dnevnik" javlja, da je u selu Skugrić, kod Gradačca, obavljena posveta nove srpsko-pravoslavne crkve, kojoj je prisustvovalo oko 5.000 ljudi, „a od toga lijep broj katolika i uglednih Hrvata, među kojima i tajnik kotarske organizacije HSS, Bičvić." List javlja dalje, da je pravoslavni episkop, Nektarije, održao tom prilikom govor, „naglasivši želju za što bolje dobro i slogu Srba i Hrvata."

Vrlo je lepo što smo ovake vesti počeli čitati i u „Hrvatskom dnevniku"; pa se nadamo da će i prilikom osvećenja katoličkih crkava sveštenici govoriti o zajedničkom dobru i slozi Srba i Hrvata.

РЕЗУЛТАТИ САВЕЗНИХ СТРЕЉАЧКИХ УТАКМИЦА

(Наставак са стр. 4)

Војнична пушка, 100 метара

ЧЛАНОВИ ПОЈЕДИНЦИ, при гађању по одељењима

1) Пикл Јоже, Целје 97
2) Павловић Ч., Београд 94
3) Штепанец Ј., Београд 91
4) Михејев Л., Београд 90
4) Новотни О., Београд 90
4) Трилер Игор, Крањ 90
5) Бичерахов Ђ., Београд 88
5) Бублин Виктор, Земун 88
5) Кесић Ђуро, Панчево 88
6) Тодоровић К., Сарајево 84
7) Бег Адолф, Марибор 82
8) Милошевић Роми, Целје 81
9) Капор Р., Сарајево 80
9) Церовац Бранко, Земун 80
10) Попов Иван, Београд 75
10) Маровић А., Београд 75
11) Рељић Мих., Београд 73
11) Вишекруна Бран., Земун 73
12) Рогић Бранко, Загреб 72
12) Крачун Звон., Марибор 72
13) Др. Жужић Саво, Целје 69
14) Лахута Ј., Целје 68
15) Банич Иван, Марибор 66
15) Илић Сретен, Сарајево 66
16) Живојиновић П., Панчево 65
16) Штепихар Хинко, Целје 65
16) Кун Владислав, Земун 65
17) Ђурић Вој., Панчево 64
17) Капус Иван, Крањ 64
17) Пшеничник Милан, Целје 64
18) Мандић Лазар, Београд 62
18) Смола Феликс, Целје 62
18) Ђурасовић Л., Сарајево 62
18) Цокан Лудвик, Целје 62
19) Ђорђевић Л., Нови Сад 59
19) Дроц Винко, Целје 59
20) Буђан Станко, Земун 58
21) Бубаловић Ј., Београд 57
21) Турич Владо, Марибор 57
21) Николић Бран., Лозовик 57
22) Шпољар Влад., Земун 56
22) Биртић Фрањо, Загреб 56
22) Мирник Богдан, Целје 56
22) Гробелник Густи, Целје 56
23) Митровић М., Београд 54
24) Ћасић Мил., Београд 53
25) Мекинда Едвин, Целје 50
25) Микуличић Иван, Загреб 50
25) Богојевић Ник., Сарајево 50
26) Стражницки З., Београд 49
27) Земљич Божо, Целје 48
28) Томић Гојко, Београд 47
29) Гогић Мирко, Сарајево 45
29) Машић Драг., Лозовик 45
30) Цестник Перо, Марибор 43
30) Керстник Ладо, Крањ 43
31) Шпирић Душан, Сарајево 41
32) Глигоров В., Петровград 40
32) Блажан Мир., Земун 40
33) Гвоздевић С., Београд 38
34) Компаре Станко, Крањ 37
34) Путник Н., Петровград 37
35) Принц Лавослав, Сарајево 36
35) Лушин Душан, Марибор 36
36) Милосављевић В., Сарајево 35
36) Марковић Сретен, Ниш 35
36) Крањц Иван, Марибор 35
36) Вречко Алексеј, Целје 35
37) Калбах Јосип, Нови Сад 34
37) Лах Мартин, Целје 34
38) Михорко М., Марибор 33
38) Чеховин Јуриј, Целје 33
38) Букач Стеван, Петровград 33
39) Марков Ж., Петровград 31
40) Чањи Павел, Нови Сад 30
41) Рутар Милош, Крањ 29
42) Живковић Ц., Марибор 28
43) Поповић Жив., Сарајево 26
43) Циглер Славко, Целје 26
43) Ракинић М., Петровград 26
44) Радичевић Б., Сарајево 25
44) Ибришимовић Сал., Тузла 25
45) Ронац Вељко, Петровград 24
45) Локвенц Карло, Тузла 24
46) Милосављевић Р., Тузла 23
47) Костић Мил., Лозовик 21
48) Дугић Лазар, Ниш 20
49) Говедарица М., Сарајево 18
49) Липовшек Фердо, Целје 18
49) Матић С., Петровград 18
50) Кашпетин Р., Петровград 14
50) Бранковић Драг., Ниш 14
51) Бертеље Андреј, Земун 11
52) Стевин Светозар, Земун 9
52) Вучковић Син., Београд 9
52) Алексијев Влад., Београд 9
53) Пауљев З., Петровград 0
53) Грмач Иван, Крањ 0

Такмичари-нараштајци при старту

ЧЛАНОВИ ПОЈЕДИНЦИ

1) Шпичек Драг., Београд 91
2) Гашпарут Фрањо, Целје 76
3) Малек Рад., Београд 71
4) Стаменковић М., Београд 70
5) Новаковић Раде, Загреб 68
6) Цирил Толман, Београд 62
7) Ћесаров Васа, Београд 58
8) Илић Милорад, Београд 52
9) Гашпарут Драго, Целје 44
10) Прајсингер Оскар, Крањ 36
11) Остојић Грујица, Београд 34
12) Чутурило Тодор, Загреб 32
13) Фавра Алфред, Београд 28
14) Томашевић Мил., Београд 23
15) Ивановић Буда, Београд 22
16) Јовановић Влад., Београд 20
16) Смиљанић Мих., Београд 20
17) Митровић Бож., Београд 17
18) Вовк Антон, Крањ 9
19) Малек Јожеф, Марибор 5
20) Марковић К., Београд 3

МУШКИ НАРАШТАЈ одељења

	Анђелковић С., Београд	54
1.	Гвоздић Душан	69
	Алберт Јосиф	58
	Свега	181
	Стојнов Бошко, Београд	34
2.	Манцош Милош,	61
	Машек Тихомир	82
	Свега	177
	Скулич Глеб, Београд	53
3.	Попов Всеволод	69
	Мохров Ђорђе	47
	Свега	169
	Бабић Алек., Петровград	81
4.	Берар Рад., Петровград	47
	Михајловић Владимир,	35
	Свега	163
	Кеблич Август, Целје	75
5.	Кленовшек Рудолф, Целје	43
	Крунц Звонимир	32
	Свега	150
	Шешек Фердо, Марибор	69
6.	Кроји Јака	40
	Шпенгл Хинко	34
	Свега	143
	Нендл Бојан, Целје	64
7.	Ковач Борис	42
	Макус Лојзе	34
	Свега	140
	Зарин Алек., Петровград	71
8.	Димић Димитрије	49
	Пантелић Младен	10
	Свега	130
	Герхордст С., Београд	65
9.	Трушљавић Јарослав	36
	Шиљанек Алекса, Београд	18
	Свега	119
	Кидишевић Бор., Ниш	74
10.	Делић Матеј	21
	Раденковић Драгољуб	20
	Свега	115
	Ламич Франц, Марибор	58
11.	Медвешек Емил	56
	Горуп Божо	0
	Свега	114
	Селимовић Суљо, Тузла	60
12.	Таубер Јосип	53
	Вишњић Недељко	0
	Свега	113
	Дабић Алек., Петровград	73
12.	Јаношев Славко	22
	Првуљ Милета	3
	Свега	98
	Шорак Срђан, Загреб	28
14.	Карничник Болеслав	27
	Недељковић Драгош	14
	Свега	69
	Лученков О., Крагујевац	43
15.	Лученков Сергије	11
	Кочериген Глеб	0
	Свега	54
	Лучић Бор., Сарајево	29
16.	Капор Видоје	0
	Томић Милош	0
	Свега	29

МУШКИ НАРАШТАЈ појединци у гађању по одељењима

1) Озмец Мирко, Београд 83
2) Машек Тихомир, Београд 82
3) Бабић Алек., Петровград 81
4) Кеблич Август, Целје 75
5) Кидишевић Бор., Ниш 74
6) Бабић Алек., Петровград 73
7) Зарин Алек., Петровград 71
8) Попов Всеволод, Београд 69
8) Гвоздић Душан, Београд 69
8) Шешек Фердо, Марибор 69
9) Герхордст С., Београд 65
10) Нендл Бојан, Целје 64
11) Толман Цирил, Београд 62
12) Манцош Милош, Београд 61
12) Петершич Франц, Целје 61
13) Селимовић Суља, Тузла 60
14) Алберт Јосиф, Београд 58
14) Ламич Франц, Марибор 58
15) Медвешек Е., Марибор 56
16) Анђелковић С., Београд 54
17) Скулич Гљеб, Београд 53
17) Таубер Јосип, Тузла 53
18) Димић Дим., Петровград 49
19) Махров Ђорђе, Београд 47
19) Берар Рад., Петровград 47
20) Кленовшек Рудолф, Целје 43
20) Лученков О., Крагујевац 43
21) Ковач Борис, Целје 42
22) Писански Цирил, Целје 40
22) Кроји Јака, Марибор 40
23) Михајловић В., Петров. 35
24) Штембл Хинко, Марибор 34
24) Стојнов Бошко, Београд 34
24) Макус Лојзе, Целје 34
25) Крулц Звонимир, Целје 32
26) Лучић Бор., Сарајево 29
27) Шорак Срђан, Загреб 28
28) Карничник Бор., Загреб 27
29) Јаношев Сл., Петровград 22
30) Делић Матеј, Ниш 21
31) Раденковић Драг., Ниш 20
32) Шиљанек Алек., Београд 18
33) Митровић Б., Београд 17
34) Недељковић Д., Загреб 14
35) Лученков С., Крагујевац 11
36) Пантелић М., Петровград 10
37) Првуљ Мил., Петровград 3
38) Капор Видоје, Сарајево 0
38) Томић Милош, Сарајево 0
38) Вишњић Нед., Тузла 0
38) Горуп Бор., Марибор 0
38) Кочериген Г., Крагујевац 0

МУШКИ НАРАШТАЈ појединци

1) Мезен Јован, Београд 89
2) Озмец Мирко, Београд 83
3) Плиско А., Крагујевац 71
4) Толман Цирил, Београд 62
5) Бошковић Б., Београд 50
6) Чокшан Зоран, Београд 44
7) Митровић А., Београд 17
8) Петер Јарослав, Загреб 13

(Наставак у идућем броју)

Акција за „Нашу радост“

Известилац за соколску штампу, сестра СМИЉА СТОЈАНОВИЋ, наставница гимназије, чланица управе СОКОЛСКОГ ДРУШТВА ВЕЛ. КИКИНДА, прикупила је до сада 108 претплатника за „НАШУ РАДОСТ“, за 1940/41 годину. Прикупљање се наставља, па се надамо да ће се за неколико дана број претплатника повећати на 150. Претплата је унапред скупљена и послата управи соколских листова. Сестра Смиља се истакла и код прикупљања претплатника на „СОКОЛСКИ ГЛАСНИК“, што смо у почетку ове године нарочито похвалили.

Нека се угледају и други!

ŽREBANJE LOTERIJE

Žrebanje loterije Sokolskega društva Ljubljana—Šiška se vrši nepreklicno dne 28. XII. 1940.

Uprava.

Једна лепа соколска прослава у Крагујевцу

Соколско друштво Крагујевац I прославило је 12 о. м. Десетгодишњицу од оснивања свога **Позоришног отсека.** — Груписањем радника Војнотехничког завода у Радничку колонију на Становљанском пољу указала се потреба и за нов духовни живот, нашег вредног радништва, па је у јануару 1930 основана Дилетантска позоришна група Радничке колоније, која је већ 5 маја приказала „Ђиду“ од Јанка Веселиновића.

Леп успех и задовољство публике пружили су новога полета, па се одмах за овим ређају комади „Девојачка клетва“ од Љубинка; „Два наредника“ од Ђурковића; „Сеоска Лола“ од Тота; „Сумњиво лице“ од Нушића; „Сиротица“ од Ђурковића и др.

Оснивањем Соколског друштва Крагујевац I Позоришна група прелази у његов састав, па добија много у моралном и у материјалном смислу, јер иза себе има једну снажну организацију која дела у свима правцима националног живота. Ређају се комади за комадима, претежно домаћих писаца, са понеким комадом стране књижевности који је погодан за наше прилике. Једном речју, преко стотину комада, са преко 250 претстава, резултат је десетгодишњег рада овога Отсека.

Извесан број претстава Отсек је приказао у Рачи — крагујевачкој (три пута), Свилајнцу (два пута), Краљеву, Косовској Митровици (два пута), Трепчи и Гор. Милановцу.

Желећи да ову своју скромну прославу обележи, Отсек је приредио свечану прославу, са позоришним комадом „Др.“ од Нушића. — На прослави је одржао предавање „Живот позоришног отсека у првој деценији“, старешина друштва и оснивач Отсека, брат Петар Јевђевић, па је предао дипломе за десетгодишњи непрекидан рад браћи: Живојину Петровићу, вођи Отсека, Велимиру Павићевићу, Љубомиру Еркићу, Јовану Славковићу, Милошу Видаковићу; сестрама: Драгици Видаковић, Јованки Гроздановић и Марији Рајтер.

Поред присутних изасланика разних корпорација и установа, овој прослави присуствовао је и тајник Жупе Крагујевац, брат Тодор Димитријевић, који је топло поздравио чланове отсека. Бр. Димитријевић у име Жупе и бр. Јанко Крамер, у име Соколског друштва „Матице“, предали су у знак пажње и искреног признања лепе поклоне Позоришном отсеку.

Претстава, у дупке пуној сали, успела је у сваком погледу.

П. П. Ј.

DOGAĐAJI U SVETU

Trgovački pregovori između Jugoslavije i Nemačke završeni su nedavno u Beogradu sa punim sporazumom, pa su tom prilikom date značajne izjave o ekonomskoj saradnji i prijateljstvu dveju država.

*

U vezi sa glasovima engleske štampe, da postoji napetost **između Nemačke i država jugoistočne Evrope**, iz Berlina se javlja, da Nemačka živi sa Grčkom, Turskom i Jugoslavijom u normalnim, delom i u drugarskim odnosima. U Berlinu se priznaje, da ima nekih zemalja, koje neće da prihvate novi poredak, ali Nemačka nema ništa protiv toga da te zemlje ostanu izvan tog poretka.

*

Otvorenje birmanskog puta, kojim će Engleska i Sjedinjene Države moći da liferuju ratni materijal kineskoj vladi, izazvalo je oštru reakciju u Japanu. Japanska štampa je nagoveštala, da će taj korak smatrati za povod rata, ali se za sada ograničila na bombardovanje onog dela ceste, koja se nalazi na kineskom području. Javlja se, međutim, da su ogromne količine municije krenule za Kinu, i ako su japanski avioni oštetili put. U Japanu se tvrdi, da su Amerika, Engleska i Kina uzele agresivno držanje i da će one nositi krivnju za rat, koji bi mogao da nastane. Američki i engleski državljani su pozvani da napuste krajeve dalekog istoka i položaj se smatra napetim. Nema nikakvih pouzdanih vesti o držanju Sovjeta prema ovom sukobu, i ako Sovjeti i dalje pomažu Kinu.

*

Poseta britanskog vojnog ministra, Edena, Egiptu izazvala je opširne komentare u svetskoj štampi. Italijanski listovi tvrde, da Eden kuša da uvuče Egipat u rat i da postigne sporazum između Arapa i Jevreja u Palestini, za čuvanje ngleskih interesa. Tvrdilo se, da će Eden posetiti i Ankaru, ali se ta vest demantuje, a držanje Turske i Grčke označava se kao nepromenjeno.

*

Italijanska i nemačka štampa nagoveštaju, da bi u istočnom delu Sredozemnog mora, a naročito **u Egiptu trebalo skoro da dođe do odlučnih događaja.** Prema italijanskim listovima, ofanziva u Egiptu nije likvidirana, već treba u najskorijem vremenu da se nastavi, ma koliko da Velika Britanija neprestano dovodi nove čete iz svih svojih kolonija i šalje ih u Egipat. Ima listova koji tvrde, da se glavna borba u ovom ratu neće voditi na kanalu La Manšu i oko Londona, već upravo u Africi i u Egiptu.

*

Iz Londona javljaju, da je admiral **Harwood imenovan za lorda** komesara admiraliteta, a viceadmiral **Towey** za glavnoga zapovednika t.zv. domovinske flote. Oba komandanta su relativno mladi ljudi, pa agencija „Rajter" tvrdi, da njihovo imenovanje znači „početak energičnije akcije britanske mornarice.«

*

Bugarski ministar poljoprivrede, **Bagrijanov**, je posetio Italiju, pa list **»Giornale d' Italia«** donosi njegovu izjavu, da italijanskom narodu želi brzu i punu pobedu, i da će tu pobedu Bugarska smatrati svojom pobedom. Agencija »Stefani« javlja, da je sofijski list »Zora« objavio članak, u kome veli, da na Sredozemnom moru treba dominirati samo jedna zemlja, i to fašistička Italija.

*

»Rajter« javlja, da je pretsednik poljske vlade, general **Sikorski**, održao na londonskom radiju govor, u kome je kazao, da se poljski odredi ratuju takođe u Egiptu i na drugim izloženim tačkama. — Iz Bukurešta javljaju, da je tamo uapšen bivši poljski ministar spoljnih poslova, pukovnik Bek.

*

»Hamburger Fremdenblat« donosi članak o američkoj ratnoj floti i veli, da je ta flota, u pogledu krstarica i razarača, najjača na svetu. Plan za budućih sedam godina predviđa izgradnju mornarice, koja će biti najjača od svju na svetu. Godine 1947 će Amerika imati 688 ratnih brodova, sa 400.000 ljudi posade. Među tim brodovima će se nalaziti 30 velikih oklopnih lađa.

Соколско позориште у Великој Кикинди отпочело је нову сезону

Пишу нам из Велике Кикинде: Свечаном претставом познате Стеријине комедије, „Покондирена тиква", наше соколско позориште отпочело је 20 о. м., своју трећу сезону.

Популарно Стеријино дело изведено је врло успешно. Свака личност изграђена је савесно, пуна живота и боје. Глума није била почетничка и укочена, већ проживљена и добро нијансирана, што је са симпатијама примљено. Зато треба споменути вредног бр. **Т. Гранфила** као редитеља, који је са пуно искуства спремио комад и сам глумио. Глума осталих била је такође солидна, нарочито сестре **Брашован** и бр. **Ротаров.**

Нову сезону отворио је лепим говором прочелник позоришта, бр. **Љ. Трпковић**, који је изнео смернице и васпитну улогу позоришта.

Преко 500 одушевљених гледалаца присуствовало је овој претстави, међу којима много средњешколске омладине. Публика је бурним аплаузом поздрављала игру.

У суботу, 26 о. м., поновиће се „Покондирена тиква", као опроштајна игра бр. **Р. Ротарева**, који одлази на одслужење кадровског рока. У недељу, по подне приредиће се соколско село са одабраним програмом, који ће извести соколски подмладак. Поред хорског певања и рецитација, приказаће се и Нушићева дечја комедија „Наша деца".

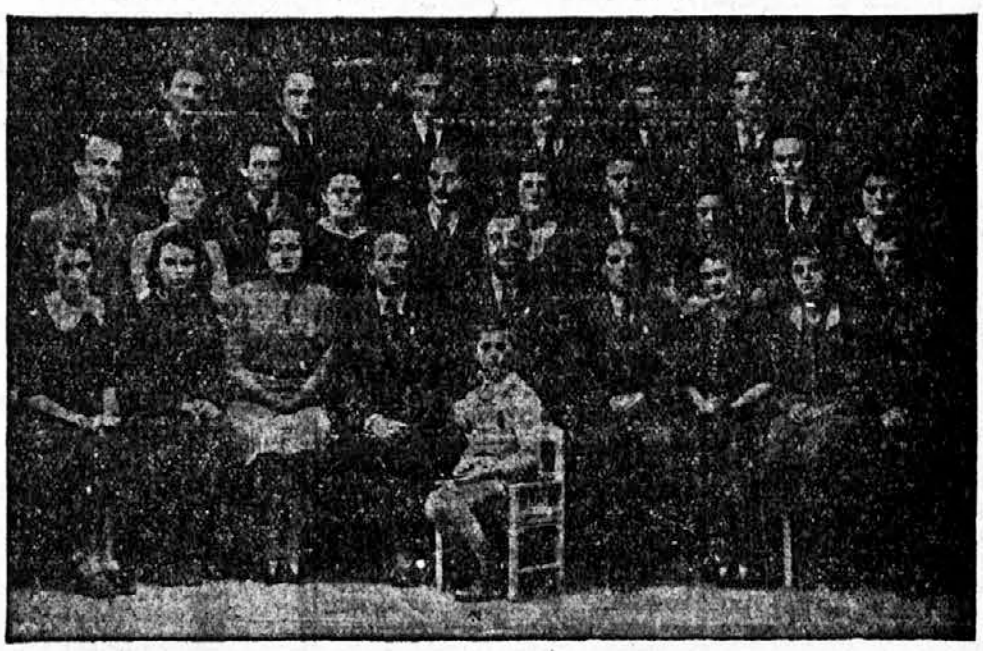

Štampa o sokolstvu

»Jugosloven«, koji izlazi u Velikoj Kikindi, objavljuje u broju od 13 oktobra članak, pod naslovom **»Zašto napadaju sokolstvo?«** U članku se kaže:

„Sumnjičenja i podmetanja, koja su nedavno Sokoli sa nedirnutom čašću muški od sebe otklonili, imali su za cilj da sokole pokolebaju u njihovoj veri i odlučnosti. Duh „spasavajućih" ideologija trebao je da zameni duh sokolske misli, koja u svojoj uzvišenosti i istini nema premca... Neprijatelji sokolstva računali su sa podvojenošću u sokolskim redovima, sa nejednodušnošću za neki ozbiljniji otpor, ali su se grdno prevarili. Njihovi planovi, da se sokolstvo stavi u podređeni položaj nisu se, hvala Bogu, ostvarili. Sokolstvo se nije pokolebalo pred sramnim udarima, nego je istupilo muški i odnelo pobedu."

Članak završava:

„Nije danas jasno, dokle će trajati ti podli napadi na poštene članove sokola i na sokolstvo u opšte. Ali, jedno je ipak sigurno. Siguran je poraz šarenih neprijatelja sokolske misli, koji će u isto vreme biti i spas celog našeg naroda. Jer ti raznobojni neprijatelji sokolstva, u isto vreme su i neprijatelji naroda i države. Sokolstvo propoveda ljubav prema narodu, a oni seju među njim mržnju i razdor, za tuđe pare!"

»BRATSTVO«

Glasnik Sokolske župe Osijek u svom 10 broju, za oktobar, donosi zanimljiv materijal, između koga se napose ističu članci: »Što šiše mladih ljudi u naša voćstva«, od Ivana Sedlačeka i »Nove nužde stvaraju nove snage«, od Dr. I. Mamuzića. U tome članku se, između ostalog, kaže:

„Napadaji na sokolstvo i njegove najviđenije pretstavnike u sokolima izazivaju pitanja i preispitivanja. U vezi sa svima njima mi smo po stoti put ispitali našu ideologiju, mi smo zaustavili pažnju na svojoj veri i idealima, i posle svih tih napadaja i unutrašnjih razgovora našli smo — da je naše sokolstvo zdravo, da je hranjeno vekovnim idejama vodiljama našeg naroda i da je ono graditelj sna o našoj narodnoj samostalnosti, slobodi i sreći."

List je također bogat raznim vestima, rubrikama i ilustracijama, a na čelu donosi sliku spomenika Kralja Mučenika u Ljubljani, sa potpisom: »Spomenik velik i trajan! Još veći i trajniji u srcima našim!«

„СОКОЛСКА ВОЉА"

Број 185 гласила Љубљанског Сокола доноси разноврстан садржај, између кога се нарочито истиче уводни чланак **„Соколски народ"**, у коме се између осталог налазе и ове речи:

„Живети соколски — то значи живети у смислу истине, рада, самопожртвовања, жилавости, одлучности и мушкости. Такав живот је борба добра са злим. И, јер верујемо у победу добра над злим, верујемо и у победу соколске идеје, која нам је толико лепша, колико више ударају на њу блазирани партизани и анационалисте... Наш пут води међу бедне, запостављане и искоришћаване, озарен ватреним речима: Спознај и поштуј сам себе! Устај, живи, бори се, не клони!"

Лист доноси преглед соколског живота, фељтон, писмо из Прага и др.

ODLAZAK ŽUPSKOG NAČELNIKA TATALOVIĆA

Pišu nam iz Bjelovara: Brat Nikola Tatalović, koji je kao željeznički činovnik premješten po molbi u Kraljevo, ostavio je ovih dana Bjelovar. Župa i društvo, da se oduži rijetko požrtvovnom radu brata Nikole, priredili su mu oproštajno veče.

Rad brata Nikole bio je svestran. Bio je odulje vreme župski načelnik, a prije toga zamjenik župskog načelnika te jedan od najaktivnijih saradnika matičnog društva. Svojim radom osvojio je sve pripadnike sokolstva ovog kraja. Naročito pak žale čete naše župe za svojim vrednim župskim načelnikom, koji ih je često posjećivao i svojim stručnim savjetima podizao.

Uzoran rad Društva Dugaresa

Prosvjetni odbor i prednjački zbor Sokolskog društva Dugaresa izradili su plan rada za jesenju i zimsku sezonu, koji je vrlo obiman. Svakog drugog utorka priređuju se Društvene večeri, na kojima učestvuje članstvo u lijepom broju, slušajući radiopredavanja, reportažu Saveza Sokola preko radija, prigodna predavanja i dr. Igra se šah itd. Prvo veče održano je 1 o. m.

Dovršeni su i radovi na lutkarskom kazalištu, koje će biti uređeno najmodernije. Kao prva pretstava davaće se komad »Domovina«, preveden sa češkog jezika.

Dječija akademija održaće se 3 novembra, sa biranim programom, za koju među najmladim sokolima vlada živ interes.

Koncem novembra priredice Prosvjetni odbor idejnu školu za novo članstvo. Društvo je uspjelo, da za subotu 29 o. mj., dobije za predavače braću Marka Sablića, starešinu župe Karlovac i Milana Radeku, župskog prosvetara, za čija predavanja vlada velik interes koliko među članstvom, toliko i među ostalim građanstvom.

Obimne pripreme vrše se u svima otsjecima za Prvi decembar, kada će pored ostalog biti priređena članska i naraštajska akademija. Svake nedjelje održavaće se čajanke, koje su i prošle zime bile odlično posjećivane. Za Nikolinje, 6 decembra, sprema se uobičajena zabava sa darivanjem djece.

Sav ovaj rad odvija se u lijepom društvenom domu, ponosu sokolske Dugarese, koji je sve puniji od priredbe do priredbe, uprkos poznatim mahinacijama protiv naše braće. **F. K.**

Utakmice u Tuzli

U Tuzli su održane prve **župske streljačke utakmice**, na kojima je uzelo učešća 50 takmičara iz čitave župe, pod voćstvom braće Osmana Tufegdžića i Manojla Vlatkovića. Među članovima prva tri mesta osvojila su braća R. Radosavljević, S. Ibrišimović i V. Božić, svi iz Tuzle. Kod naraštajaca zauzeli su prva mesta braća Selimović i Štorh iz Tuzle i Josip Tauber iz Lukavca. Imenovana braća takmičila su se i na saveznim utakmicama u Beogradu.

IZ SOKOLSKOG STUDENTSKOG SREDIŠTA

Obaveštavaju se članovi Sokolskog studentskog središta, da se uobičajeni sastanak članstva neće održati u subotu, 26 o. m., zbog skupštine Saveza Sokola K.J. Redovan sastanak održaće se u subotu, **2 novembra o. g.**

Sl. Nić.

Порука

Гинућемо храбро за слободу рода
Ми синови земље бесмртних јунака,
Па нек тече крвца ко што тече вода,
Нек се води борба од јутра до мрака.

Гинућемо славно. Ко дедови наши
Посијати кости по целоме свету.
Потомци смо оних које смрт не плаши,
Живот што дадоше за слободу свету.

Устреба ли биће Милоша и Марка
И гомила смелих, са сигурном руком.
И крваве воде да протеку хуком,
И у црном многа да закука мајка.

МИЛАН СТЕФАНОВИЋ

Stavljanje na raspoloženje br. Dr. Tončića

Pišu nam iz Zagreba: Nedavno je stavljen na raspoloženje „Suzoru" činovnik »Suzora« u Zagrebu, brat **dr. Stanko Tončić**, načelnik Sokolske župe Zagreb.

Sa takovom dispozicijom omogućeno je, da se brat Tončić makne iz Zagreba, što je pobožna želja izvesnih krugova, kojima je dobro poznato vanredno delovanje brata Tončića, kako u župi tako i u njegovom društvu Zagreb 2. Za kratko vreme svoga načelnikovanja, br. Tončić postigao je već mnogo zamernih uspeha, kako u gimnastičkom tako i u moralnom, a napose narodno-odbrambenom pogledu, te bi njegov odlazak iz Zagreba teško osećala i župa i njegovo društvo. Sem toga brat Tončić živi u zajedničkom kućanstvu sa staricom majkom i bratom studentom, — pa ga premeštenje van Zagreba teško pogada i u ekonomskom pogledu.

Prvi broj ‚Naše Radosti' za naraštaj i decu

Ovih dana izašao je iz štampe 1 broj XVII godišta **»Naše Radosti«**, lista za sokolski naraštaj, sa prilogom **»Našim mališanima«**, za sokolsku decu, sa razumljivim manjim zadocnjenjem, zbog prelaska u Beograd i menjanja štamparije. List, koga i dalje uređuje poznati sokolski omladinski radnik, brat **Ivan Lavrenčić**, donosi raznovrstan sadržaj, protkan brojnim slikama, vinjetama, crtežima itd. Između ostalog, ističu se članci: »Naš stav«, od J. Udickog (»Naš narod nikad nije pokleknuo, pa to neće i ne može ni u budućnosti. Sve što je na pravdi osnovano, večno je!«), zatim »Karađorđeva zvezda i njeni vitezovi«, od Matešića; ilustrovana šetnja Dalmacijom, pripovetke »Dodo« od Katarinića i »Bartik«, od Metlerova, pa „Čudežna moč indijskih fakirjev«, »Junak pod Peco«, itd. Na koricama nalaze se zanimljive igre, šale itd., a u sadržaju ima još mnogo poučnih i zabavnih stvari.

I prilog za najmanje sokoliće **»Našim mališanima«**, obiluje pričama, pesmicama, slikama i svime što decu zanima. Između ostalog tu su zanimljive pripovesti »Pomorska bitka«, »Ribar i đavo«, »Lakoma djevojčica«, »Mladi junak«, u kojoj je prikazan herojski podvig jednog mališana za vreme btke u prošlom ratu itd. I prilog je bogato ilustrovan.

Pretplata na »Našu Radost«, zajedno sa **»Našim mališanima«**, iznosi samo deset dinara na godinu, iako oba lista imaju preko 40 stranica, zajedno, a šalje se na čekovni račun, broj 57.686. List se naručuje kod uprave, Beograd, poštanski pretinac 342.

Нови број „Предњачког зборника"

Изашао је из штампе 10 број **„Предњачког зборника"** — листа Начелништва Савеза Сокола, кога уређује брат Др. **Алфред Пихлер**, са занимљивим стручним чланцима, вежбама и разноврсним градивом за све категорије вежбачког чланства. У сталним рубрикама за чланове, чланице, нараштај и децу, штампани су чланци и саставци браће и сестара: Кавчић Јанка (Дизање вежбача); — Јоже Трдине (Просте вање за вадбене уре жен); — Елзе Скалар (Вежбе на греди); — J. Кавчића (Игре у пољу); — Смиљке Грбић (Вежбовна грађа за рад са децом); — М. Војиновића (Петобој у Ч. О. С.). — Сви чланци и вежбе богато су илустровани сликама и цртежима.

„Предњачки зброник" излази једампут месечно. Нови претплатници могу добити свих десет овогодишњих бројева, са 440 страна разноврсног градива. Годишња претплата за 12 бројева износи само 12 динара, а шаље се на чековни рачун број 57.686. Наруџбе слати управи, Београд, поштански претинац 342.

ЈЕДНА ТОПЛА КЊИГА ПЕСАМА О СЕЛУ

Млади соколски и народни радник, брат **Владимир Покорни-Салабов**, просветар Соколског друштва Скопље II — Хапријево и претседник отсека за рад на селу у Соколској жупи Скопље, издао је збирку песама, под насловом: **„Песме мога села, или дозволите да вам се изјадам"**. Ово делце брата Салабова испуњено је лепим мислима и топлином осећаја за село и родну груду, па заслужује, да се препоручи. Књига се набавља код писца, у Скопљу.

Глагови штампе

„Глас Боке", који излази у Котору, објављује у броју од 19 октобра, чланак **„Наш прави пут"**, у коме између осталог каже:

„Сви народи воле слободу, с том разликом што је праведни траже за све а неправедни само за себе. За нас је слобода највиши појам, највећи закон највеће начело нације и грађана. Ми такву слободу желимо за све људе, за све народе. Онима који се губе и за туђином безглаво јуре, озбиљно приговарамо да је њихов пут веома опасан и фаталан.

Садржина соколских листова

»SOKO NA JADRANU«

Primili smo 10 broj glasila sokolskih župa Split, Šibenik i Sušak, sa sledećim sadržajem: Viteški Kralj Aleksandar Prvi Ujedinitelj (Dr. Josip Barbieri); — Nešto malo o nama (R. Pavić); — Sokolsko slavlje u Splitu; — Takmičenja u lakoj atletici i odbojci (Zvonko Barišić); — Šaljivi kut; iz prošlosti splitskog sokolskog društva, razne vesti itd.

TKO JE MALOKRVAN, BLIJED

i uopće slabog zdravlja, neka upotrebi najnoviji specijalitet „FERRODOVIM" koji otvara vanredan apetit i vrlo brzo osnažuje svaku osobu u kojoj je bilo kakva bolest narušila zdravlje. Za dobar uspjeh dovoljne su 2-3 flaše. Cijena 1 fl. D. 40.- sa poštarinom D. 45.-, 3 fl. D. 120.- franko. Proizvađa Mr. Ph. A. Mrkušić, apotekar u Mostaru (banovina Hrvatska). Dobiva se i u apotekama Reg. S. Br. 6682/32. (4-st)

(1-5-st)

ЧАСОВНИЧАР И ЈУВЕЛИР
М. МИТРОВИЋ
Теразије 22 (до Москве)
има швајцарских часовника на руку и џеп, златног накита, кристала, сребра, пехара и плакета
Браћи и сестрама попуст
Цене врло солидне. Стручан рад
Тражите цене за израду *клинаца и значака*
(3-st)

Соколске објаве

Соколска чета Велико Црниће, друштво Пожаревац, купила би за своју музичку секцију **половне плех инструменте**, уз повољне услове. За потања обавештења обратити се управи чете.

*

Sokolsko društvo — Gospić, traži podvornika za svoj dom. Mjesečna plata 500 dinara, stan (soba, kuhinja, svjetlo, voda i nuzprostorije) i tri hvata drva godišnje. Prvenstvo imaju članovi Sokola. Za pobliže informacije obratite se tajniku Sokolskog društva Gospić.

НОВО! — ИЗАШЛО ИЗ ШТАМПЕ!

DR. ING. КОСТА ПЕТРОВИЋ:

„НАРОДНИ ДОМОВИ И ШКОЛСКА ВЕЖБАЛИШТА"

на 300 страница великог формата и са 167 слика на 47 табли у посебном омоту.

КЊИГА ОБУХВАТА СВЕ НОРМЕ И УПУТСТВА ЗА ПРОЈЕКТОВАЊА И ГРАЂЕЊА СОКОЛСКИХ ДОМОВА.

Цена књизи: За соколске припаднике, уколико је набаве до 1 децембра о. г., 60 ДИНАРА више 15 Дин. за поштарину; после тога рока цена је за све поручитеље 100 динара, више 15 динара за поштарину.

Новац треба послати унапред на адресу: САВЕЗ СОКОЛА КРАЉЕВИНЕ ЈУГОСЛАВИЈЕ, БЕОГРАД, на чек. рачун број 53600, уз назнаку на полеђини чека, за коју сврху се новац шаље.

Opšte Jugoslovensko Osiguravajuće Društvo

„BALKAN" A. D.

Beograd, Prestolonaslednikov trg 5, tel. 21980

Poštanski fah 1001
(VLASTITA PALATA, Beograd, Delijska broj 3
Do magacina VLADE MITIĆA)

Osigurava pod povoljnim uslovima:

1. živote, rente i posmrtnine,
2. od požara i njegovih posledica,
3. provalne krađe,
4. stakla od loma,
5. jamstva i zakonske odgovornosti za nanete ozlede i materijalne štete,
6. automobila,
7. aviona,
8. transporta na suvu, vodi i u vazduhu,
9. protiv nezgode,
10. šomaž.

UPRAVNI ODBOR

Pretsednik
LJUBA SARAČEVIĆ
izvoznik; pretsednik Upravnog odbora izvozne banke
I. potpretsednik:
LJUB. M. MIHAILOVIĆ
član Upravnog odbora Narodne banke Kraljevine Jugoslavije; član Upravnog odbora Izvozne banke; bivši ministar
II. potpretsednik:
NEDELJKO SAVIĆ
trgovac; pretsednik Nadzornog odbora Izvozne banke; pretsednik Saveza trgovačkih udruženja Kraljevine Jugoslavije

Članovi:

ILIJA K. PANIĆ
industrijalac
FRANJA LATKOVIĆ
industrijalac
gen. direktor I. Hrv. štedionice u penz.
PERA MILANOVIĆ
trgovac; član Upravnog odbora Narodne banke Kraljevine Jugoslavije; potpretsednik Upravnog odbora Izvozne banke
RADOMIR K. STOJIĆ
apotekar
JOVAN M. ĆULUM
veleposednk; pretsednik Trg. industriske i zanatske komore u N. Sadu
DIMITRIJE KONJOVIĆ
gen. direktor fabrike aviona »Ikarus«
VLADA MITIĆ
trgovac
TASA S. STOJADINOVIĆ
trgovac; član Upravnog odbora Izvozne banke
MILAN RIHTER
gen. direktor Jugosloven. društva žižica
DR. VJEKOSLAV KISOVEC
advokat
DR. STEVAN POPOVIĆ
sekretar Ind. komore Beograd
ALEKSANDAR L. VIDOVIĆ
generalni direktor

NADZORNI ODBOR

Pretsednik:
MILAN MIŠKOVIĆ
apotekar; član Upr. odbora Izvozne banke
Potpretsednik:
DRAGIĆ N. SOLDATOVIĆ
kasacioni sudija u penziji
VLADIMIR ŽIVKOVIĆ
trgovac — Niš
DOBRIVOJE LAZAREVIĆ
trgovac; član Upravnog odbora Izvozne banke
STOJADIN JOCIĆ
trgovac
SVETISLAV J. JELIĆ
direktor Izvozne banke
DUŠAN PAVEŠIĆ
inž. ekonomist

Traže se zastupnici u svima većim mestima države (1—1

B. M. W.

BAYERISCHE MOTOREN WERKE

Приспела је нова партија путничких аутомобила BMW са 4 и 5 седишта (са гумама)

Прегледаите наше стовариште

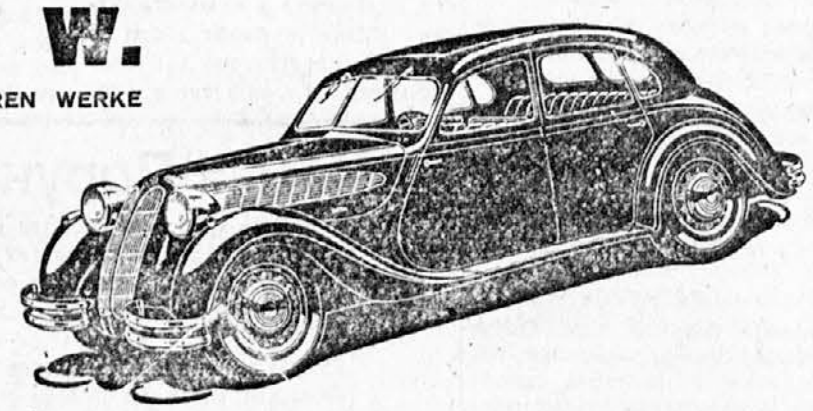

Аутомобилска радња „ВЕЛАУТО" Секуле Зечевића

БЕОГРАД, КЊЕГИЊЕ ЗОРКЕ (ЗОРИНА) 10-92

(2—D)

Izdaje Savez Sokola Kr. Jugoslavije (arh. M. Smiljanić, Aleksa Nenadovića 6) — Uređuje redakcioni odbor (Pretsednik Dr. Vlad. Belajčić) — Štamparija „Luč", Mitrović i Lazarević — Beograd, Kraljice Natalije ulica broj 100. Tel. 21-772.