8554 AA 60100200
OSREDNJA KNJIŽNICA
P.P.126
66001 KOPER

PRIMORSKI DNEVNIK

Poštnina plačana v gotovini
Abb. postale I gruppo

Cena 500 lir

Leto XXXVIII. Št. 239 (11.367)

TRST, torek, 2. novembra 1982

PRIMORSKI DNEVNIK je začel izhajati v Trstu 13. maja 1945, njegov predhodnik PARTIZANSKI DNEVNIK pa 26. novembra 1943 v vasi Zakriž nad Cerknim, razmnožen na ciklostil. Od 5. do 17. septembra 1944 se je tiskal v tiskarni «Doberdob» v Govcu pri Gorenji Trebuši, od 18. septembra 1944 do 1. maja 1945 v tiskarni «Slovenija» pod Vojskim pri Idriji, do 8. maja 1945 pa v osvobojenem Trstu, kjer je izšla zadnja številka. Bil je edini tiskani partizanski DNEVNIK v zasužnjeni Evropi.

SPOR S SINDIKATI RESNO OMAJAL POLOŽAJ VLADE

Bo vlada torej padla po povratku Spadolinija?

Fanfani zagovarja imenovanje Emilia Colomba za predsednika

RIM — Predsednik vlade Spadolini odhaja danes v Združene države, kjer se bo sestal s predsednikom Reaganom, s posebnimi predstavniki ameriške uprave ter s predstavniki gospodarskega življenja. Uradni cilj njegovega obiska, ki bo trajal pet dni, je okrepitev političnih vezi med Italijo in ZDA, tudi v prisotnosti nekaterih zelo žgočih tem, kot so gradnja transsibirskega plinovoda, visoke obrestne mere v Združenih državah, ki povzročajo močno okrepitev dolarja, kar trenutno zaostruje napetost med Evropo in Ameriko.

Gotovo je, da bo predsednik italijanske vlade svoj obisk v Washingtonu izkoristil tudi v volilne namene. Zdaj je že skoraj gotovo, Spadolinijeva petstrankarska vlada, trdijo v rimskih političnih krogih, ima štete dneve. Sam Spadolini je postavil nekak ultimat za obstoj petstrankarske vlade, ko je izjavil, da bo sama vlada vsilila sporazum med sindikalnimi organizacijami in Confindustrio, če sledniji ne bodo dosegli sporazuma o stroških za delovno silo do 30. novembra. Če je nekdo mislil, da bo Spadolini po protestu sindikalnih organizacij svoje stališče omilil, se je zmotil. Tudi v nedeljo je v Milanu poudaril, da bo vlada posegla na področje premične lestvice, kar bi lahko pomenilo, da bodo preprečili, da bi podražitev storitev in tarif (električni tok, telefon, prevozi) ter podražitev upravljanih cen, vplivala na draginjsko doklado.

Gre za stališče, ki ga sindikalne organizacije nikakor ne morejo sprejeti in ki se bo z veliko težavo uveljavilo v parlamentu. Gre za to da bi v bistvu ne samo zamrznili plače, temveč da bi tudi močno zmanjšali kupno moč delavskih plač in to brez kakršnekoli pobude za zmanjšanje davčnega pritiska na odvisne delavce, kar sindikalno gibanje že dalj časa zahteva in o čemer občasno govori tudi minister za finance Formica.

V trenutku, ko je spopad med družbenimi silami zelo oster, se nabirajo na vladni mizi tudi druga pereča vprašanja. Demokristjanski tajnik De Mita že dalj časa trdi v kuloarjih poslanske zbornice, da Spadolinijeva vlada ni nikoli zaživela, danes pa sploh ne obstaja več. Predsednik senata Fanfani zagovarja imenovanje Emilia Colomba, sedanjega zunanjega ministra za predsednika vlade namesto Spadolinija.

R. G.

Široko sindikalno posvetovanje

Delavske skupščine o draginjski dokladi

RIM — Danes se začne široko posvetovanje na delovnih mestih o enotnem predlogu sindikalne zveze CGIL - CISL - UIL o stroških za delovno silo. V preteklih dneh so jo že obravnavale in odobrile skoraj soglasno sindikalne strukture na deželni in krajevnih ravneh, kot tudi posamezne strokovne zveze. Tak izid poglobljene razprave in glasovanja med sindikalnimi kadri brez dvoma krepi položaj vsedržavnega sindikalnega vodstva pred soočanjem z delavsko bazo.

Ostaja pa vseeno nekaj skrbi nad izidom tega, odločilnega, posvetovanja na delavskih skupščinah. Tovarniški sveti so že prejeli in razdelili med delavci besedilo predloga, a nekateri tovarniški sveti in posamezne skupine sindikalistov so pripravili posebne dokumente, ki v bistvu zahtevajo ohranitev sedanjega postopka za zaračunavanje draginjske doklade. V Turinu in v Tarantu so celo začeli zbirati podpise na peticijo sindikalnemu vodstvu, naj pri tem ne popusti.

SKORAJ PLEBISCITARNA ZMAGA MARCA PANNELLE NA KONGRESU V BOLOGNI

Boj proti lakoti v svetu ostaja osnovna točka programa radikalcev

Pannella potrjen za tajnika - O udeležbi na volitvah bo odločal izredni kongres - Kritika socialističnih predlogov za ustavno reformo

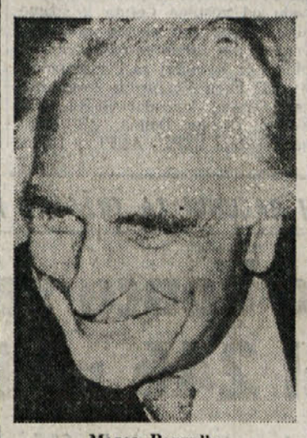

Marco Pannella

BOLOGNA — Kongres radikalne stranke se je končal natanko po predvidevanjih: Marco Pannella je bil ponovno izvoljen za tajnika, lakota, v svetu pa ostaja slej ko prej osnovna točka programa radikalcev. Tako sklepni dokument kot izvolitev Pannelle za tajnika sta žela pravo poplavo glasov, preko 90 odstotkov, k čemur je seveda bistveno pripomoglo dejstvo, da so «oporečniki» že v prejšnjih dneh zapustili kongres in torej njihovih glasov ni bilo mogoče preštevati.

Kot rečeno, ostaja vprašanje lakote v svetu osnovna točka programa radikalne stranke. V sklepnem političnem dokumentu je rečeno, da si mora vsak radikalec prizadevati v ta namen, skupno je treba sprožiti široko državljansko pobudo, da se vzbudi občutljivost javnega mnenja za to pereče vprašanje.

Pa tudi nekatera notranjepolitična vprašanja namerava Pannella reševati preko optike lakote v svetu. To velja na primer za prihodnje volitve, o katerih se ta kongres ni izrekel. Oziroma, radikalci odločno pravijo, da so potrebne nove predčasne parlamentarne volitve, ne povejo pa, če bodo na teh volitvah predstavili svojo listo ali ne. Pannella pa je na tiskovni konferenci, ki jo je improviziral takoj po koncu kongresa na jasno zastavljeno vprašanje povedal, da bodo o udeležbi na volitvah radikalci razpravljali na izrednem kongresu, sam pa je nakazal, da bi se stranka lahko tudi ne predstavila, če bi «druge politične sile v parlamentu poskrbele za tri milijone živih,» kot Pannella naziva predlog radikalcev za italijansko pomoč nerazvitim. Dejstvo pa je, da je radikalna stranka ob možnosti predčasnih volitev v težavah, ker po splošni oceni ne bi mogla ponoviti svojega uspeha na zadnjih volitvah leta 1979.

Med drugimi točkami notranjepolitičnega programa naj omenimo zahtevo po črtanju izdatkov za oboroževanje, ki bodo v letu 1986 znašali 76.000 milijard lir, predlog za ustanovitev komisije, ki bi proučevala javno financiranje strank in obrambo sedanje ustave. Radikalci nammreč odločno nasprotujejo ustavnim spremembam in Pannella je bil še zlasti kritičen do socialističnega tajnika Craxija, kateremu je med drugim očital, da hoče s svojimi predlogi spremeniti Italijo v nekakšno kopijo weimarske republike, torej republike, v kateri ima predsednik dejansko vso oblast.

Kar pa zadeva notranje težave, s katerimi se je moral soočati Pannella, je prišlo ob koncu kongresa vendarle do delnega odprtja, saj je Pannella ob predlogu za ustanovitev devetčlanskega odbora, ki bo v prihodnjem mandatu vodil stranko, navedel le sedem imen, medtem ko sta ostali dve mesti prazni v predvidevanju morebitnega povratka «skesanih oporečnikov».

Počastitev spomina na padle borce

Predstavniki oblasti in številnih slovenskih organizacij so v preteklih dneh s polaganjem vencev počastili spomin na padle borce. Na sliki predstavniki generalnega konzulata SFRJ in Slovenske kulturno - gospodarske zveze pred spomenikom jugoslovanskim vojakom na tržaškem pokopališču pri Sv. Ani

TUDI TA TEDEN OKRNJENA OSKRBA

Zdravniki nadaljujejo stavke v bolnišnicah

Minister Altissimo se bo z njimi sestal le, če bodo prekinili stavkovno gibanje

RIM — Spor med vlado in poklicnimi združenji «javnih» zdravnikov, zaradi katerega se ponavljajo že od 21. oktobra razčlenjene stavke v bolnišnicah, ne kaže znamenj pomiritve, ampak se celo nasprotno zaostruje. Minister za zdravstvo Altissimo (PLI), ki je v prejšnjih dneh brzojavno pozval zastopnike zdravnikov za jutri na pogajanja, je v včerajšnjem intervjuju izjavil, da se srečanja ne bo udeležil, če ne odpovejo stavkovnega gibanja. Zdravniška združenja so pa nasprotno oklicala tudi za ta teden vrsto razčlenjenih stavk po oddelkih, ki bo močno okrnila redno oskrbovanje bolnikov, in zatrjujejo, da bi le resna jamstva, ki bi jih prejeli jutri od vlade, mogla privesti k prekinitvi stavke.

Zadeva je torej zašla na slepi tir, škodo pa trpijo le bolniki, kljub zagotavljanjem zdravnikov, da pač zagotavljajo vse potrebne posege v nujnih primerih. Seveda ni mogoče prezirati niti škode za javne blagajne, saj stavke podaljšujejo po nepotrebnem čas oskrbe v bolnišnicah, kar je izredno drago. Toda štiri zdravniška združenja zatrjujejo, da je delo javnih zdravnikov podcenjeno, da že poldrugo leto prejemajo le obljube glede «ustreznega» zvišanja prejemkov in da zato ne bodo popustila. Pri tem jih nič ne skrbijo niti sodne preiskave niti ostre kritike delavskih sindikatov, a celo grozijo, da bodo odpovedala pristanek na skupna pogajanja o enotni delovni pogodbi za vse zdravstveno osebje.

RIM — Jutri se sestane vodstvo KPI; na dnevnem redu bo sklicanje centralnega komiteja in centralne nadzorne komisije, ki bosta razpravljala o dokumentih za prihodnji strankin kongres. Berlinguer je že pred časom napovedal, da bi se moral CK sestati okoli 10. novembra.

MOSKVA — Kot že v prejšnjih dveh letih se iz protesta zaradi sovjetskega vojaškega posega v Afganistanu veleposlaniki držav članic NATO ne bodo udeležili proslave oktobrske revolucije 7. novembra na Rdečem trgu.

V atentatu proti ameriškim marincem v Bejrutu so bile tri osebe ranjene. Na sliki (telef. AP): ostanki z razstrelivom natrpanega avtomobila

ČETRTI OBISK LIBANONSKEGA PREDSEDNIKA V TUJINI

Džemajel in Hasan o prizadevanjih za rešitev libanonskega vprašanja

Izraelska komisija razkriva odgovornosti vlade pri pokolih v Sabri in Šatili - Atentat proti ameriškim marincem v Bejrutu

RABAT — Za libanonskega predsednika Amina Džemajela, čigar preteklost v falangističnih vrstah označuje marsikatera temna točka, prav gotovo velja, da z vsemi silami skuša najti ustrezno rešitev za bližnjevzhodno krizo, ki je v veliki meri prizadela tudi njegovo državo. Po obiskih v ZDA, Franciji in Italiji se te dni mudi v Maroku. Izbira Rabata za četrto etapo njegovih prizadevanj na mednarodni ravni, ni naključna. Z maroškim kraljem Hasanom, predsednikom komisije sedmih arabskih držav, ki je obiskala Washington in enem glavnih pobudnikov arabskega mirovnega načrta, ki so ga sestavili na vrhu v Fesu, se je namreč že včeraj pogovarjal o vprašanjih umika vseh tujih vojsk iz Libanona in okrepitve mednarodnih mirovnih sil. Maroške oblasti, kot znano, so bile predlagale, da bi se mirovnim enotam v Bejrutu pridružilo dvajset tisoč maroških vojakov.

O prizadevanjih za rešitev bližnjevzhodne krize je v parlamentu govoril tudi izraelski zunanji minister Šamir. Dejal je, da Izrael zahteva, naj bejrutske oblasti ustvarijo na jugu Libanona 50-kilometrski pas, kot pogoj za umik telavivske vojske iz te države. Šamir je tudi poudaril, da je Sirija pripravljena podpisati nenapadalni pakt z Izraelom. V zameno bi morala izraelska vojska zapustiti vsa območja, ki jih je zasedla leta 1967 in sicer sirski Golan, Cisjordanijo, Gazo in Sinaj.

Na osnovi javnih pričevanj številnih očividcev pa je medtem preiskovalna komisija o dogodkih v Sabri in Šatili neposredno ugotovila, da so izraelski vojaki in častniki seznanili izraelske oblasti s falangističnimi pokoli v palestinskih taboriščih že mnogo prej, kot so to priznale najvišje vojaške oblasti.

Na zasedanju komisije šestih izvedencev mednarodnega prava v Oslu pa je prišlo do izraza, da je bila izraelska invazija v Libanonu uperjena proti celotnemu palestinskemu ljudstvu, ne pa samo proti PLO. Številni zdravniki, ki so v Bejrutu delovali v okviru mednarodnih človečanskih ustanov, so izjavili, da so bile glavne žrtve napada civilisti. Teh naj bi bilo najmanj osemdeset od sto.

V libanonski prestolnici pa je včeraj prišlo do bombnega atentata proti enoti ameriških pripadnikov mednarodne mirovne sile. V eksploziji z razstrelivom natrpanega avtomobila so bili marinec lažje, dva civilista pa teže ranjeni. Včerajšnji je bil pravzaprav prvi neposredni atentat proti pripadnikom mirovnih sil, odkar so se ti vrnili v Bejrut.

Razčlenjene stavke bančnega osebja

RIM — Zaradi prekinitve pogajanj o obnovitvi delovne pogodbe so sindikati bančnih uslužbencev oklicali nov val razčlenjenih stavk. Od danes do 12. t. m. bodo prekinili delo za skupnih 13 ur, razčlenjeno po pokrajinah in po posameznih bančnih zavodih. Stavke, ki so se začele pred dvema tednoma, povzročajo nemalo težav zlasti državnim uslužbencem, ki v nekaterih primerih niso mogli vnovčiti mesečnih plač, in pa dolžnikom, ki se jim bliža rok za zapadlost menic. Vodstvo združenja bančnih ustanov se bo sestalo 5. t. m., da odgovori na zadnje zahteve uslužbencev.

RIM — Na današnji razpravi procesa Moro bodo zaslišali skesanega voditelja «Prime linee» Mariva Donat Cattina, sina bivšega podtajnika KD.

SPODBUDA GIBANJU NEUVRŠČENIH

Stambolić zaključil pogovore v Etiopiji

Poudarjena potreba po okrepitvi stikov med Jugoslavijo in Etiopijo

ADIS ABEBA — Spodbuda gibanju neuvrščenih za izvajanje zgodovinskega cilja je bila poglavitna tema sklepnih pogovorov predsednika predsedstva SFRJ Petra Stambolića in etiopskega predsednika Mengistuja Haileja Mariama. Mengistu je Stambolića seznanil z razmerami v Afriki in možnostmi, da bi bila v kratkem v Tripoliju 19. konferenca Organizacije afriške enotnosti.

V sklepnih pogovorih sta Stambolić in Mengistu opozorila na potrebo o oživitvi sodelovanja med državama na tehničnem in znanstvenem področju.

Etiopski voditelj Mengistu je v soboto v Adis Abebi izročil Petru Stamboliću medaljo časti, to je visoko etiopsko odlikovanje, ki ga podeljujejo voditeljem drugih držav, ki so posebej zaslužni za razvijanje sodelovanja in prijateljstva z Etiopijo.

Predsednik predsedstva SFRJ se je včeraj vrnil z obiska v Etiopiji, skupaj z njim so pripotovali tudi člani uradne jugoslovanske delegacije. (dd)

Danes volilni preizkus v ZDA

NEW YORK — Danes so se v ZDA začele tako imenovane «volitve sredi mandata», kar pomeni, da se bo izmenjal dobršen del ameriškega kongresa in več kot polovica guvernerjev zveznih držav. Pozornost je osredotočena na predstavniški dom, kjer bo na novo izvoljenih vseh 435 predstavnikov in kjer je Reaganu nasprotna, demokratska stranka, ki je sedaj imela večino. Po zadnjih sondažah javnega mnenja pa republikancem grozi, da bodo izgubili še nadaljnjih 25 sedežev v predstavniškemu domu, medtem ko naj bi se jim že doslej pićla večina osmih glasov v senatu, zmanjšala še za nadaljnja dva ali tri sedeže.

Poleg znanih gospodarskih težav, s katerimi se trenutno spoprijema Reaganova administracija, pa še en podatek govori v prid zmagoslavja demokratov: tradicija volitev sredi mandata je namreč taka, da se ponavadi slabo izidejo za politično silo, ki zaseda Belo hišo, zato se je udomačilo mnenje, da je vsaka izguba vladajoče stranke, ki ne presega 15 sedežev v zbornici, že majhen uspeh.

MILAN — Medtem ko bo že danes Susanna Ronconi v Firencah na procesu proti toskanski «Prima linei», še vedno niso znana imena vseh teroristov, ki so jih aretirali v Milanu istega dne kot Ronconijevo. Celo število 14 aretiranih ni povsem zanesljivo. Vsekakor bodo danes po petih dneh preiskovalci končno spregovorili.

ATENE — Grški ministrski predsednik Andreas Papandreu bo danes odpotoval na uradni obisk v Romunijo.

DAVČNE OBVEZNOSTI IMAJO TUDI IZVOLJENI PREDSTAVNIKI

Danes bodo prijavili svoje dohodke tudi ministri, senatorji in poslanci

Njihove davčne prijave bodo izpostavili javnosti - Tudi «častna izjava»

RIM — Danes zapade rok za ministre, senatorje in poslance, ki morajo predložiti svoje davčne prijave in priložiti «častno izjavo» o vseh svojih lastninah.

Ta obveznost pa se ne tiče le parlamentarcev, ampak se ji morajo podvreči tudi deželni, pokrajinski in občinski odborniki (če ima občina več kot 100.000 prebivalcev), predsedniki javnih ustanov in družb z javno udeležbo, predsedniki inštitutov z državno udeležbo in ravnatelji avtonomnih ustanov. Poleg izvoda svoje zadnje davčne prijave, na kateri so zabeležene vse premičnine in nepremičnine, ki so prijavljene na registrskih uradih, morajo dati tudi podatke o vseh svojih delnicah, o opravljanju upravnih dolžnosti pri ustanovah in družbah, pojasniti pa morajo tudi kje so dobili denarna sredstva za svojo volilno kampanjo in dodati potrdila o raznih prispevkih, če so jih prejeli. Izvoljeni predstavniki lahko tudi navedejo, da je njihovo volilno propagando financirala stranka, ki ji pripadajo.

Tisti, ki danes do polnoči ne bo oddal prijave, kajpak, ne bo skončal v zaporu, vendar pa bo prejel opozorilo, naj opravi svojo dolžnost v roku 15 dni. Če pa tudi to ne bi zaleglo, potem bo prišlo ime «grešnika» v najkrajšem času v javnost. V parlamentu in senatu se bo to zgodilo tako, da bo predsednik prečital imena prizadetih. Zakon sicer ne zahteva, naj se ta imena objavijo tudi v tisku, toda jasno je, da se bodo znašla tudi tam, če jih bodo glasno in jasno povedali v parlamentu, oz. senatu.

Ko bo ves postopek oddajanja prijav zaključen, bodo sestavili posebne biltene z imeni prijaviteljev in vsemi številkami ter podatki, tako da bo lahko vsak državljan videl koliko zasluži tisti, za katerega je glasoval.

Kdo med tistimi, ki sedaj sede na poslanskih stolčkih zasluži največ?

Med ministri je največji bogataš vsekakor Giovanni Marcora, ki je prijavil kot lastnik velikega kmetijskega podjetja v Lombardiji zaslužek 380 milijonov lir.

Med parlamentarci je na vrhu lestvice poslanka PRI Susanna Agnelli, sestra predsednika FIAT Giannija Agnellija. Opravlja tudi funkcijo županje v razmeroma majhnem mestu Monte Argentario, prijavila pa je zaslužek 400 milijonov lir, od katerega ji ostane za preživljanje kar dovolj, čeprav ji lep kos «torte» odnesejo davkarji.

In še nekaj imen: predsednik PRI Visentini zasluži 100 milijonov lir, liberalec Altissimo, minister za zdravstvo 97 milijonov, minister za dežele in bivši milanski župan Aniasi 54 milijonov, republikanec Mammì (skupaj z ženo) 70 milijonov, radikalni poslanec Cicciomessere pa zasluži svojih 22 milijonov lir le s poslansko plačo in s stanarino stanovanja, ki ga ima v solastništvu s sestro in mamo.

Ker pa poslance obdavčijo le šestdesetodstotno jim konec koncev vendarle ni preveč hudo.

DRUGI DAN PASTORALNEGA IN DRŽAVNIŠKEGA OBISKA V ŠPANIJI

Veličasten sprejem Janeza Pavla II. v Kastiliji

Od Avile do Salamance je papež spoznaval gorečnost španskega katolicizma

MADRID — Od Avile do Salamance je drugi dan svojega dušnopastirskega in državniškega obiska v Španiji papež Janez Pavel II. spoznal ves verski misticizem Kastilije, spoznal čustvenost in versko gorečnost španskega katolicizma. V mestu «kamnov in svetnikov», pod zgodovinskim obzidjem Avile ga je dočakala skoraj milijonska množica. Za prvega papeža, ki je kdaj obiskal Španijo, je bil to pravi triumf. Nič manjše ni bilo zmagoslavje ob srečanju s 3000 redovnicami, ki so jih za en dan oprostili stroge klavzure, da so se lahko v samostanu «Vtelešenja» sestale s papežem. Za poglavarja rimskokatoliške Cerkve je bila ta prilošnost, da je poudaril pomen in vrednoto strogih samostanskih redov, ki jim je kontemplacija in molitev gibalo vsega. Prav ti so po njegovih besedah omogočili, da je Španija med najbolj katoliškimi deželami sveta. Take besede so seveda vžigale verski ponos prisotnih. Z njimi papež tudi ni skoparil pred ogromno množico pod avilskim obzidjem. Skrbno pa je pazil, da ne bi nekaj dni po bleščeči zmagi socialistov na političnih volitvah načel kakega preveč politično obarvanega vprašanja. Vseeno pa je spregovoril o splavu, o razporoki in o drugih vprašanjih sodobne družbe, a vse s strogega verskega vidika, ne da bi pozival k sveti vojni proti pregreham sveta.

Papežev obisk v Španiji pa niso samo milijonske množice, niso samo teologi univerze v Salamanci, papežev obisk je predvsem preverjanje vloge, ki jo ima v tej državi katolicizem in Cerkev. V državi, kjer so frankizem pokopali, še vedno tavajo prikazni prejšnje diktature. «Opus dei» je tu zagledala luč, tu se je razvila in razpredla svoje mreže preko vsega zahodnega sveta. Danes mora po zmagi socialistov spremeniti svojo strategijo. Papežu seveda ni lahko. Doma je moral pustiti svojega zvestega Marcinkusa, vatikanski bančni posli so vse preveč v zobeh javnosti. V zameno ima s seboj poljskega primasa Glempa. Danes pa ga čaka uradni del državniškega obiska: snidenje s špansko kraljevo družino in sprejem španskih političnih osebnosti.

Papež Janez Pavel II. pa se je sinoči s helikopterjem vrnil iz Salamance v madridsko nunciaturo. Kot rečeno, bo imel danes najpomembnejše pogovore.

Na sliki (telefoto AP): papež Janez Pavel II. med mašo na prostem pod obzidjem Avile.

V ZVEZI Z ZAHTEVAMI GLEDE GRADNJE NOVE AVTOCESTE

Deželna uprava ne more še naprej molčati: odgovoriti mora na vrsto odprtih vprašanj

Vse zahteve po takojšnjem sestanku s predsednikom deželnega odbora so bile doslej zaman - Najprej je treba rešiti kočljiv problem šestih hiš na Katinari

Deželna uprava se ne more še naprej izmikati svojih odgovornostim: ne more še vnaprej molčati glede raznih zahtev, ki jih postavljajo posamezne ožje in celotna širša skupnost v zvezi z izgradnjo nove avtoceste, ki bo celotnemu tržaškemu, predvsem pa kraškemu teritoriju povzročila nemalo škode. Že na začetku gre odločno podčrtati, da tako neposredno prizadeti kot celotna skupnost nikakor ne nasprotujejo gradnji nove avtoceste, ki bo gotovo velikega pomena za nadaljnji gospodarski razvoj tržaške pokrajine. Istočasno pa je treba dodati, da ne morejo ti posamezniki in celotna skupnost nositi vse škode, kot se že dogaja vrsto let, za razne javnokoristne posege na teritoriju, zaradi katerih so odgovorne oblasti razlastile velike površine zemlje, ki je povečini pripadala slovenskemu človeku.

Taka praksa se mora končati: doslej pa so bili vsi pozivi in vse zahteve, da bi prišlo do srečanja s predsednikom deželnega odbora Comellijem in z za ta vprašanja odgovornim odbornikom Rinaldinijem, povsem zaman. Da bi do tega prišlo je posegel konzorcij razlaščencev «Naša zemlja», posegli so tudi posamezni koordinacijski odbori ter Kmečka zveza. Kot časovno zadnji pa so zahtevali takojšen sestanek s predsednikom deželnega odbora tudi predstavniki vseh občin iz pokrajine ter predsednika KGS in pokrajine, ki so o tem vprašanju razpravljali na sobotnem srečanju.

Tudi tržaški podprefekt Mazzurco je na sobotnem sestanku s predstavniki okoliških in tržaške občinske uprave, konzorcija «Naša zemlja», Kraške gorske skupnosti, Slovenske kulturno - gospodarske zveze, Kmečke zveze in podjetja ANAS, zagotovil svoje posredovanje, da bi prišlo do tega sestanka s predsednikom deželne vlade in odgovornim odbornikom, na katerem bi treba proučiti vse možnosti, da bi se ugodilo zahtevam neposredno zainteresiranih.

Ob isti priložnosti je tržaški podprefekt tudi zagotovil svoje posredovanje, da bi se gradbeno podjetje ne poslužilo sile, to je nastopa agentov javne varnosti ali karabinjerjev, za ugotavljanje vrednosti hiš, ki jih za izgradnjo avtoceste nameravajo porušiti na Katinari.

Prav vprašanje teh šestih hiš med Ul. Castelliere in Rio Spinoleto je v sedanjem trenutku najbolj aktualno in pereče; v teh dneh bo namreč gradbenemu podjetju zapadel rok, v katerem mora na osnovi sklepa deželnega odbora ugotoviti njihovo vrednost in jih istočasno prevzeti v posest; pričakovati je zato treba, da bo v teh dneh to tudi skušalo storiti.

Razlastitveni postopek je že dosegel to stopnjo, zainteresirani lastniki pa ne vedo še ničesar o svoji nadaljnji usodi. Že od samega začetka, ko so izvedeli, da jim za gradnjo avtoceste nameravajo porušiti hiše so poudarjali, da nočejo odškodnine v kolikor bi jih res porušili, ampak zahtevajo, da jim pristojne oblasti zgradijo nove, ali pa da jim zagotovijo vsaj možnost, da si jih sami zgradijo na istem območju. Na vse te zahteve pa niso doslej prejeli nobenega odgovora; tudi zaradi tega problema, ki je za prizadete življenjske važnosti, je nujno potrebno, da bi v najkrajšem času prišlo do sestanka s predsednikom deželnega odbora Comellijem in z odgovornim odbornikom.

Smisel in pomen spominskih svečanosti, ki so bile včeraj vsepovsod na Tržaškem, nam najzgovorneje izpričuje gornja slika, posneta pred spomenikom padlim iz Repna

S KRATKO, A POMENLJIVO SLOVESNOSTJO

Pri Domju proslavili 30. obletnico postavitve spomenika padlim v NOB

Po uvodnem pozdravu Petra Krmeca sta govorila Dušan Lovriha in Paolo Sema - Nastop otroškega in moškega zbora F. Venturini

Polaganje vencev in spominjanje na umrle je imelo letos pri Domju še dodaten pomen. Pred tridesetimi leti so namreč prebivalci Domja in Krmenke postavili svojim padlim spominsko obeležje v zahvalo za žrtev in za zgled potomcem. Tega dogodka so se v nedeljo dopoldne spomnili s kratko proslavo, ki je privabila v senco spomenika veliko število domačinov in gostov pa tudi občanov iz drugih vasi in gostov iz mesta. Slovesnemu mimohodu od gostilne Čefuta k spomeniku je najprej sledilo polaganje vencev. Ob žalnih zvokih godbe na pihala iz Ricmanj so cvetje položili: KD Fran Venturini, Zveza borcev Domjo, konzulat SFRJ, ZZB Koper, Občina Dolina, ZB Boljunec, sekcija VZPI - ANPI za Dolino - Mačkolje in Prebeneg, sekcija VZPI - ANPI iz Boršta, Sekcija UDI - ZŽI za občino Dolina, sekcija KPI iz Doline, Koordinacijski odbor kulturnih in prosvetnih društev občine Dolina in KD France Prešeren iz Boljunca.

Uvodni pozdrav je izrekel bivši borec in interniranec Peter Krmec, pozdrav, naslovljen številnim predstavnikom borčevskih, političnih in kulturnih organizacij, posebno pa še generalnemu konzulu SFRJ Dragu Mirošiču in vicekonzulu Nevenki Kovačič, predstavnikom ZZB iz Kopra, županu občine Dolina Edvinu Švabu in drugim uglednim gostem, ki so s svojo prisotnostjo počastili nedeljsko proslavo pri Domju.

Osrednja govora sta imela Dušan Lovriha in Paolo Sema. Lovriha je orisal potek osvobodilne vojne pri Domju in povojna pričakovanja Slovencev, da bo Italija izpolnila slovesne obljube, ki jih je dala v prid naše narodnostne skupnosti, a smo danes prav tako opeharjeni kot italijanski sodržavljani, ki morajo na lastni koži prenašati posledice globoke družbene in gospodarske krize, kateri ni videti tako kmalu izhoda.

Paolo Sema pa je obudil spomin na zgledno sožitje slovenskih in italijanskih borcev v vojni in dejal še, da če danes Jugoslavija preživlja težko krizo, je tudi naša dolžnost, da to jemljemo z razumevanjem in odgovornostjo. Nauk tovariša Tita kali globoko v idealih demokracije, bratstka in miru in vera v boljšo bodočnost ni izmišljotina.

Po enominutnem molku se je oglasila pesem iz mladih grl novoustanovljenega otroškega zbora Fran Venturini, ki ga vodi Frida Valetič. Nato so učenci osnovne šole Mara Samsa recitirali nekaj partizanskih pesmi, moški zbor Fran Venturini, pa je pod vodstvom Ivana Tavčarja zapel nekaj borbenih pesmi v slovenščini in italijanščini. Kulturni program je zaključila godba na pihala iz Ricmanj, ki jo vodi Ennio Krazanovskij. Vendar se prisotni niso takoj razšli, kajti na programu je bil še ogled občinske hiše pri Domju, ki je sicer še v gradnji, a je ta že tako daleč, da si lahko človek ustvari približno sliko, o njeni prostornosti in funkcionalnosti. Tu je bilo tudi poskrbljeno za prigrizek in ko je bilo vzdušje najbolj razvneto je prišlo do zelo simpatične slovesnosti: predsednik VZPI - ANPI za tržaško pokrajino Arturo Calabria je sedmim Domjemcem podelil odlikovanje italijanskih partizanov garibaldinsko zvezdo in diplomo. Priznanje so dvignili Albin Hrvatič, Vojko Bordon, Just Klun, Vera Kralj in Marko Maver; Angel Veljak in Bruno Jercog pa sta bila odsotna.

V nedeljo bodo podobna priznanja prejeli tudi boljunski partizani, ki so se borili v italijanskih vrstah. (ris)

V NEDELJO IN VČERAJ PRED SPOMENIKI NOB IN NA POKOPALIŠČIH

Številne svečanosti ob dnevu mrtvih

Polaganja vencev, žalostinke in enominutni molk v počastitev spomina naših padlih

Na domala vseh pokopališčih in pred spomeniki padlim v NOB so se v nedeljo in včeraj zvrstile številne spominske svečanosti ob dnevu mrtvih, s katerimi so se posamezniki pa tudi društva in druge organizacije poklonile spominu svojih preminulih najdražjih in vseh tistih, ki so v herojski preteklosti našega naroda darovali svoja življenja za svobodo.

Predstavniki generalnega konzulata SFRJ v Trstu so se tudi letos oddolžili spominu padlih s polaganjem vencev ob vznožje naših spomenikov in obeležij v tržaški, goriški in videmski pokrajini. Slovenska kulturno - gospodarska zveza je položila vence okrašene s slovensko trobojnico včeraj, in sicer v Ul. D'Azeglio, v Ul. Ghega, pri Sv. Justu, v Rižarni, na pokopališču pri Sv. Ani, kjer je položila venca na skupni grob bazoviških junakov in k obeležju Pinku Tomažiču. Skupaj z delegacijo generalnega konzulata SFRJ v Trstu se je poklonila padlim jugoslovanskim partizanom na vojaškem pokopališču ter nazadnje položila šop cvetja k spominskemu kamnu pred pokopališčem pri Sv. Ani.

Padle borce so počastili tudi v drugih okoliških vaseh in občinah. Zgoniška občina ter družbenokulturne in športne organizacije v občini so položile včeraj zjutraj vence ob vznožje vseh spomenikov NOB v vaseh občine; ob tej priložnosti je domači pevski zbor «Rdeča zvezda» zapel nekaj žalostink. V popoldanskih urah je bila na zgoniškem pokopališču krajša svečanost: ob prisotnosti župana so odprli nov del pokopališča, ki ga je blagoslovil župnik Vojko Makuc.

Devinsko - nabrežinska občina je položila vence ob vse spomenike padlim, poleg nje pa so se oddolžili spominu padlim še domače organizacije, društva in stranke. V popoldanskih urah je na nabrežinskem in šempolajskem pokopališču ter pred spomeniki v Nabrežini, Šempolaju in Praprotu zapel pevski zbor «Igo Gruden».

Repentabrska občina se je spomnila svojih padlih v nedeljo popoldne v Repnu.

Uprava dolinske občine ter domača društva in organizacije so se poklonile padlim v nedeljo in sicer ob spomeniku na trgu v vasi in v spominskem parku. Prav tako so se spomnili svojih padlih v miljski občini.

V okoliških vaseh tržaške občine so bile v nedeljo in včeraj prav tako številne svečanosti. V prenekateri vasi so domačini počastili svoje padle skupaj s predstavniki generalnega konzulata SFRJ v Trstu. Tako je bilo na primer v nedeljo v Padričah, kjer so se spomnili na svoje borce z enominutnim molkom, domači pevski zbor pa je ob tej priložnosti zapel «Žrtvam».

Na Opčinah, pri Banih, na Kontovelu in pri Piščancih so domači partizani in aktivisti včeraj organizirali polaganje vencev k vsem obeležjem v vaseh.

Prav tako včeraj so se krajevna sekcija VZPI - ANPI in vse vaške organizacije ter osnovnošolski otroci in učno osebje iz Križa poklonili padlim s sprevodom po vaških ulicah do spomenika NOB. Popoldne je pred spomenikom in na pokopališču zapel moški pevski zbor «Vesna».

Na Proseku in Kontovelu je pred spomenikoma padlim včeraj popoldne zapel moški pevski zbor «Vasilij Mirk», ki se je skupaj z drugimi vaškimi organizacijami in društvi poklonil tudi padlim jugoslovanskim vojakom na proseškem pokopališču.

Včeraj dopoldne sta se spomnili padlim tudi KD «Škamperle» in KD «Union» in sicer pred Narodnim domom pri Sv. Ivanom.

Danes bosta počastili mrtve tržaška občinska uprava in deželna uprava. Tržaška občina bo položila vence k vsem pomembnejšim spomenikom, deželna uprava pa bo pripravila krajšo svečanost pred spomenikom padlim v vseh vojnah pri Sv. Justu.

Volitve novinarjev naše dežele

Na sobotnih in nedeljskih volitvah novinarskega sindikata Furlanije - Julijske krajine so bili med drugimi izvoljeni v deželno vodstvo organizacije novinar Primorskega dnevnika Ivan Fischer, novinar agencije Alpe Adria Vojmir Tavčar in novinar Radia Trst A Saša Rudolf. V častno razsodišče je bil izvoljen novinar našega dnevnika Marko Waltritsch.

Drevi v Bazovici javno zborovanje

Vaške organizacije iz Bazovice prirejajo drevi ob 20. uri v sodelovanju s Kmečko zvezo javni sestanek, na katerem bo teklá razprava o nekaterih perečih problemih, ki zadevajo celotno vaško skupnost. Zborovanje bo v Bazoviškem domu.

Bortolo Petronio petinosemdesetletnik

Ko smo te dni v Kulturnem domu proslavljali Babičevo 70-letnico in izid njegove knjige «Primorska ni klonila», je bil med številnimi prisotnimi tudi Bortolo Petronio. Med pogovorom je nekdo dejal: «Poglej ga, kako se krepko drži, pa jih ima že 85 na plečih.» Zabeležil sem si informacijo in jo v uredništvu preveril. Bila je točna: Bortolo Petronio se je rodil 2. novembra 1897, torej natanko pred 85 leti.

Kdo je bil, kdo je Bortolo Petronio? Nepotrebno vprašanje za vse tiste, ki ga poznamo vsaj 37 let od svoboditve sem, še bolj nepotrebno morda za tiste, ki ga poznajo še s časov med obema vojnama. Vsekakor pa potrebno za tiste, ki so rozneje vstopili v aktivno družbeno življenje in živijo bolj z današnjostjo kot s preteklostjo.

Bortolo Petronio se je kot 13-letni mladenič z družino preselil iz rodnega Pirana v Trst. V politično in sindikalno življenje se je vključil leto zgodaj. Kot avstro-ogrski vojak v Rusiji se je leta 1917 pridružil rdeči straži v Ukrajini. Po povratku v Trst se je vključil v delavsko gibanje, najprej v socialistično mladino in leta 21 v komunistično partijo Italije. Deloval je največ na sindikalnem področju in v enotah ljudske obrambe proti divjanju fašističnih tolp. Kot pomorščak je bil tajnik celic na ladjah in v pristaniščih, aktiven član Delavskih zborov in urednik raznih naprednih listov kot na primer «Il Lavoratore», «Ordine nuovo», «Bandiera Rossa di Savona», «Sindacato rosso di Milano», «Morjak» v Odesi. Leta 1929 so ga na povratku iz Odese z ladjo «Adria» aretirali in mu odvzeli dovoljenje za plovbo, nazadnje pa je družba «Tržaški Lloyd» moral na pritisk fašistov celo odpuliti. Zaporednemu nalogu, ki ga je izdalo armadno vojaško sodišče v Milanu, se je izognil z begom iz Trsta in napol ilegalno deloval v Emiliji - Romagni, Markah in v Toskani dokler ga niso februarja 1927 aretirali v Bologni. 15. meseca je prebil v zaporih v Bologni in v rimskem «Regina Coeli», junija 1928 pa ga je posebno fašistično sodišče v Rimu obsodilo na 5 let zapora, na denarno kazen in še na 3 leta policijskega nadzorstva. Do konca leta 1931 je kazen prestajal v Viterbu, nato v Trstu, kjer so mu po prestani kazni policijsko nadzorstvo podaljšali za dve leti. Bil je brez dela, brez zaslužka zase, za ženo in dva otroka.

Po končani vojni v Afriki je bil deležen Mussolinijeve amnestije. Vrnili so mu knjižico pomorščaka. Spet se je lahko vkrcal na Lloydove ladje in služil na njih in v Lloydovih pisarnah do padca fašizma in kapitulacije Italije. Ves ta čas je deloval v protifašističnem gibanju, zato je konec leta 1943 tudi postal član KP za Julijsko krajino, ko se je v naših krajih po ljudski vstaji na široko razmahnil narodnoosvobodilni boj. V tem času je bil tudi tajnik partijske celice pomorščakov, sicer pa je v osvobodilnem gibanju delovala tudi vsa njegova družina. Sina, ki je bil pri diverzantskih skupinah «gapistov» so Nemci aretirali, odpeljali v internacijo od koder se je vrnil hudo bolan in je čez nekaj let umrl.

V zadnjih aprilskih dneh 1945 je aktivno sodeloval v vstaji v Trstu, po osvoboditvi pa je bil med vodilnimi političnimi in sindikalnimi delavci, prisoten v vseh težkih bojih za obrambo, pridobitev narodnoosvobodilnega in protifašističnega boja, za pravično rešitev tržaškega vprašanja, za pravice delavskega razreda in za bratstvo med italijanskimi in slovenskimi množicami. Bil je član vodstva Enotnih sindikatov, član vodstva Slovensko - italijanske antifašistične unije, voditelj Enotnega sindikata pomorščakov in pristaniščnikov, član mestnega komiteja KP in od leta 1948 član izvršnega odbora okrožnega komiteja KP za Istro.

Resolucija informbiroja ga ni iztirila. Čeprav izpostavljen strahovitim pritiskom te psihičnemu in celo fizičnemu nasilju, je ostal dosleden svoji ravni, revolucionarni poti borca za pravice delovnih ljudi, za bratstvo med našimi narodi in še posebej za idejno čistost v delavskem gibanju. Razkol v gibanju ga je hudo prizadel, zato pa je vložil vse svoje sile v razčiščevanje pojmov, v obrambo pravice in resnice. Njegov delež v tem kritičnem razdobju je bil izjemno pomemben in dragocen. Bortolo Petronio je bil v tem razdobju med drugim tajnik «Razrednega sindikata», predsednik SIAU, član centralnega komiteja KP za Tržaško ozemlje, urednik raznih glasil. Leta 1955 je bil član vodstva Neodvisne socialistične zveze in bil na njeni listi tudi izvoljen v tržaški občinski svet. Po razpustu NSZ leta 1962 je postal član Socialistične stranke.

Bortolo Petronio je mož, ki je dal za stvar delavskega, protifašističnega in demokratičnega gibanja vse, kar je od njega zahteval čas in kar je mogel neglede na žrtve in odpovedovanja. V njegovem življenju ni ničesar, kar mu ne bi bilo v ponos in zadoščenje, kar ne bi krasilo njegovega lika borca in človeka. Skromen, dober in pošten, razsoden in brezkompromisen v svojih stališčih in prevričanju je bil in je danes, ko še vedno zavzeto spremlja življenje in naš vsakdanji boj.

Tržaški Slovenci smo imeli v njem zvestega soborca in imamo tudi danes iskrenega prijatelja. Tudi zato ga imamo radi in ga spoštujemo. Vemo, da mu je težko odkar je izgubil zvesto in dobro življenjsko družico Rozo, toda naj ga na njegovi nadaljnji življenjski poti spremlja zavest, da ni sam. Naj mu bo to zagotovilo naše darilo za 85-letnico z željo, da bi bil zdrav še dolgo let.

j. k.

PO OBMEJNIH RAČUNIH ZA TRŽAŠKO IN GORIŠKO

Promet do konca septembra presegel 246 milijard lir

V istem času lani je izmenjava znašala 135 milijard - Na Tržaško uvažamo največ živine in mesa, v uvozu na Goriško pa prednjači les

Vrednost blagovnega prometa, opravljenega med obmejnimi območji Italije in Jugoslavije po avtonomnih računih za Tržaško in Goriško, je v prvih devetih mesecih letošnjega leta dosegla 246,3 milijarde lir, kar pomeni nov močan napredek v primeri s prometom v ustreznem razdobju lani, ko je vrednost izmenjanega blaga znašala 135,3 milijarde lir.

Po tržaškem avtonomnem računu je promet do konca septembra znašal 164,7 milijarde, od tega pa je na uvoz iz SFRJ odpadlo 82,4 na promet v nasprotni smeri pa 82,3 milijarde lir. V uvozu je kakor vedno prevladovala postavka «živina in meso», na katero je odpadlo 43,4 milijarde lir, ostale večje postavke pa so bile žagan les in drva za kurjavo (9,6 milijarde), kovine in kovinski izdelki (5,9 milijarde), kemikalije in kemični proizvodi (5,3 milijarde), avtomobilski plašči in nadomestni deli (5,2 milijarde), sadje, povrtnina in gobe (1,7 milijarde), gradbeni material (1,6 milijarde), tekstil in prediva (1,4 milijarde), plastika in izdelki iz plastične mase (910 milijonov), električni material (747 milijonov) in celuloza (500 milijonov lir). S Tržaškega pa smo v preteklih devetih mesecih odpremili na sosedna območja predvsem proizvode kemične industrije (19,9 milijarde), umetne smole in plastične mase (11,2 milijarde), proizvode živilske industrije (10,2 milijarde), kovine in kovinske izdelke (7,3 milijarde), žive živali in proizvode živalskega izvora (7 milijard), razne surovine (6 milijard), stroje in električno opremo (5,7 milijarde) surove kože in usnje (4,8 milijarde), tekstilne surovine in izdelke (4,7 milijarde).

Promet po goriškem avtonomnem računu je v istem času dosegel 81,6 milijarde lir (lani je znašal 38,5 milijarde), od tega pa je na uvoz iz sosednih obmejnih krajev znašal 35,7, na izvoz pa 45,9 milijarde lir. Glavna postavka v uvozu je bil les (v skupni vrednosti 11,8 milijarde), sledili pa so še po vrsti živina in meso (10,9 milijarde), kemikalije in plastične mase (2,9 milijarde), razni tehnični predmeti (1,9 milijarde), iverke (1,7 milijarde), cement (1,1 milijarde), in gobe (1 milijarda lir). Z Goriškega pa so odpremili v Jugoslavijo predvsem razne kemikalije (14,1 milijarde), nadomestne dele (4,9 milijarde), krmila (4 milijarde), plastične mase (3,3 milijarde), jeklo in pločevino (2,7 milijarde), prejo, tekstil in sintetična vlakna (2,6 milijarde), zdravila (2,2 milijarde) ter še znatne količine semen, papirja in celuloze, stekla, sintetičnega kavčuka, barv, lakov.

Tržaška direkcija SIP avtonomna

Telefonska družba SIP je v soboto sporočila, da tržaška direkcija ne le ne bo odpravljena, kakor se je pred časom govorilo, temveč bo celo postala avtonomna od centrale v Benetkah. Ob tej vesti je deželni odbornik Rinaldi sinoči izrazil zadovoljstvo prizadetih dejavnikov v Furlaniji-Julijski krajini, za katero je tržaška direkcija pristojna. Na Tržaškem je pri SIP zaposlenih okrog 1.600 ljudi. Telefonsko omrežje šteje v vsej deželi 343.000 priključkov, od tega 121.000 v tržaški pokrajini, 184.000 v videmski in pordenonski pokrajini, ki sta v tem podgledu združeni, ter 38.000 v goriški pokrajini.

11. novembra «dan sindikalnega boja»

Te dni so se v Trstu sestali glavni sveti sindikalnih organizacij CGIL, CISL in UIL. Sejo je vodil pokrajinski tajnik CISL Degrassi, poročilo je podal pokrajinski tajnik CGIL Gialuz, zaključne misli pa je ob koncu zasedanja povzel tajnik UIL Fabricci. Med drugim so na seji sklenili vsestransko podpreti dan sindikalnega boja deželnega delavstva s področij industrije in trgovine. S to akcijo, ki bo 11. novembra, bo delavstvo iz Furlanije - Julijske krajine poudarilo svoje zahteve v zvezi z obnovo delovnih pogodb, problemom zaposlenosti in z uravnovešenjem gospodarskega potenciala posameznih območij Furlanije - Julijske krajine.

Koristna obvestila

Tržaška občina namerava zaposliti določeno število kuharic za določen čas v nekaterih otroških vrtcih. Zainteresirane se morajo čimprej zglasiti v občinskem uradu za osebje na Trgu Unità 4, II. nadstropje, soba štev. 94.

V četrtek, 4. novembra, ob 18.30 se sestane rajonski svet za Rojan, Greto in Barkovlje. Uro kasneje bo zasedal rajonski svet za Kjadin in Rocol.

TPPZ «P. Tomažič» na turneji bratstva po Jadranu

Tržaški partizanski pevski zbor «Pinko Tomažič» je odpotoval včeraj z Reke z ladjo «Slavija» na enotedensko turnejo bratstva po Jadranu. Zbor bo med potovanjem imel štiri celovečerne koncerte in sicer v Bariju, v Mostarju, na Korčuli in v Splitu; poleg tega bo nastopil pred spomeniki NOB v Barletti, na Neretvi, na Korčuli, v Splitu in na Rabu.

Razstava o morju uspešno zaključena

Na sejmišču pri Montebelu se je v nedeljo zaključila «I. razstava o morju», na kateri je nastopilo 45 razstavljavcev. Razstava je v nekaj dneh privabila okrog 10.000 obiskovalcev, kar že samo po sebi potrjuje njen vsestranski uspeh. Prihodnje leto jo bodo tudi zaradi tega organizatorji ponovili. Na sejmišču pa še traja prikaz z naslovom «Aquarium - čudoviti svet pod morjem», ki bo odprt do 7. novembra. Aquarium si lahko ogledamo vsak dan od 9. do 12. in od 14.30 do 19. ure.

Prireditve in sporočila kulturnih društev in organizacij

Vaške organizacije vabijo v nedeljo, 7. novembra, ob 16. uri na proslavo 35-letnice odkritja spomenika NOB v Boljuncu.

KD Slavec Ricmanje-Log priredi v nedeljo, 7. novembra, slikarski ex tempore na temo «Značilnosti Ricmanj in Loga». Otvoritev razstavljenih del in nagrajevanje v galeriji Babna hiša ob 19. uri. Nastopil bo mešani zbor Slavec.

KD Kraški dom obvešča, da je ob petkih ob 20.30 v občinski telovadnici v Repnu ženska rekreacija. Vabljene.

KD Slovan sporoča, da so pevske vaje za ženske ob torkih in za moške ob sredah ob 20.30.

Razstave

V Galeriji TK - Ul. sv. Frančiška 20 je odprta razstava «življenje v papirju» - grafični listi **Marjana Kravosa.**

V Tržaški kreditni banki - Ul. Filzi 10, razstava devetih slovenskih grafikov: Maraž, Stegovec, Boljka, Makuc, Apollonio, Zelenko, Križišnik, Logar in Šefran.

V galeriji Cartesius v Ulici Marconi je odprla razstavo svoje grafike milanska umetnica Federica Galli, ki bo razstavljala do 11. novembra.

V kulturnem krožku «IL CARSO» v Ul. Mazzini 19 so na ogled dela postojnskega likovnika Erika Lovka.

SKD Tabor. V Prosvetnem domu na Opčinah Avgust Černigoj — razstava grafik: linorezi in lesorezi. Urnik: vsak dan od 17. do 19. in ob nedeljah od 10. do 12. ter od 16. do 19. ure. Razstava bo odprta do 7. novembra.

KORISTNA POBUDA MLADINSKEGA ODSEKA KD VESNA

Soočenje o problemih mladih delavcev

Razpravo je treba nadaljevati ob bolj začrtani tematiki

Vključevanje mladih delavcev v organizacije je bila tema nedeljske javne razprave v domu Alberta Sirka v Križu, ki jo je priredil mladinski odsek domačega KD Vesna v počastitev spomina prerano umrlega sindikalnega aktivista in kulturnega delavca Patricija Košute. Srečanje je kljub obširnosti teme, če že ne poglobilo, vsaj načelo marsikatero vprašanje glede položaja in vloge delavcev ne samo v mladinskih organizacijah, ampak tudi pomanjkljivosti, ki še vedno označujejo naš pristop tudi do vsakdanjih problemov Slovencev v italijanskem delovnem okolju in tudi v samem sindikalnem gibanju.

Konec koncev je šlo predvsem za zanimivo soočanje mnenj slovenskih in italijanskih naprednih mladincev ter mladih iz sežanske občine, kar se resnici na ljubo ne dogaja vsak dan.

Poročevalci (Cumani za ZKMI, Klajič za ZSMS iz sežanske občine ter Siega za mladinski odbor SKGZ) so v uvodnih posegih obravnavali precej različna tudi teoretična vprašanja, ki so zadobila jasnejšo in vsekakor stvarnejšo obliko v precej živahni debati. Iz ust nekaterih zastopnikov mladinskih krožkov in organizacij smo lahko dobili nekoliko jasnejšo sliko o prisotnosti in aktivnosti mladih delavcev, premalo besed in razmisljanj pa so udeleženci posvetili realnim potrebam delavcev v neki organizirani skupini in to enostavno zaradi tega, ker je bilo v nedeljo zjutraj v Križu očitno premalo mladih delavcev. To je mogoče bistveno vprašanje, okrog katerega je treba začeti trezneje razmišljati.

Udeleženci srečanja, ki ga je vodil sociolog Darko Bratina, so se razšli z obvezo, da se čimprej spet sestanejo in izmenjajo misli in mnenja ob nekoliko bolj začrtani temi ,kot je lahko odnos italijanskega in slovenskega mladega človeka do hude gospodarske krize, ki pestj Trst. Krajevna stvarnost nam ponuja več takih tematik, treba pa je razbiti še nekak nevidni led, ki v marsičem preprečuje tako soočanje.

Olajšave za jugoslovanske državljane ob dnevu mrtvih

Ob včerajšnjem dnevu mrtvih so lahko prišli prebivalci občin obalno-kraške regije na obisk grobov v zamejstvu k svojcem brez predvidenega pologa pol milijona starih dinarjev. Mejo so lahko prekoračili tako s prepustnicami kot tudi s potnimi listi, morali pa so se vrniti v Jugoslavijo še istegag dne in brez kakršnegakoli blaga. Kljub tej olajšavi je bilo včeraj na mejnih prehodih z Jugoslavijo malo prometa, le na Pesku je bil promet bolj pospešen. Tisti, ki imajo svojce pokopane v notranjosti Italije, tako da se ne bi mogli vrniti v enem dnevu nazaj v domovino, so si morali preskrbeti ustrezno potrdilo za obisk grobov.

Prevrnil se je z ukradenim kombijem

Ukradel je dostavno vozilo, a se z njim prevrnil. Zgodilo se je predvčerajšnjim 23-letnemu Neviu Kalegarichu iz Ul. Aldraga 5, ki je v soboto (tako je naposled priznal) ukradel pri Sv. Jakobu kombi fiat 850, last Graziana Grespana iz Trevisa. V nedeljo se je z njim peljal po Ul. Caboto, nenadoma pa je izgubil nadzorstvo nad volanom in se znašel na sredi ceste v prevrnjenem vozilu. Nekdo je poklical policijo in Kalegarich je bil v pasti. Edina tolažba je zanj bila, da ni bil na oddelku za hitre kirurške posege, kjer so ga sprejeli na zdravljenje s prognozo 10 dni, sam: družbo mu je namreč delala policijska straža.

Obvestilo Sindikata slovenske šole

Tržaško tajništvo Sindikata slovenske šole obvešča vse zainteresirane vzgojiteljice in učitelje/ljice, da se bo izpopolnjevalni tečaj Sindikata začel jutri, 3. novembra, ob 16.30. Predavanja se bodo vršila v Peterlinovi dvorani v Ul. Donizetti 3. Predavali bodo: Joža Ferjančič, pedagoški svetovalec za predšolsko vzgojo in Božidar Mrevlje, pedagoški svetovalec za usmerjeno izobraževanje na osnovni šoli, oba iz Zavoda za šolstvo SRS enota Nova Gorica; šolsko zakonodajo bo obravnaval bivši šolski nadzornik Oskar Bolè.

ZARADI POMANJKANJA SLOVENSKIH POPISOVALCEV

Vrsta težav pri popisu kmetijstva na Tržaškem

Splošni popis kmetijstva se bo tudi v naši pokrajini nadaljeval vse do konca meseca. Vse tiste kmete, pri katerih se popisovalci še niso zglasili, zato opozarjamo, da imajo pravico zahtevati slovenske pole, ko se bodo popisovalci zglasili na njihovih domovih. Popisovalci morajo zato izpolniti le slovenske pole, ki jih bodo kmetje nato podpisali in jim jih izročili.

Opozorili smo že na nekatere težave v tržaški občini, ki jih gre predvsem pripisati dejstvu, da je občinska uprava določila le dva slovenska popisovalca od skupno štirinajstih. To je seveda povzročilo nemalo negodovanja in pri praktičnem delu tudi vrsto neopravičljivih težav. S Proseka so nas na pr. obvestili o tem, kako nekateri popisovalci, ki ne obvladajo slovenskega jezika, opravljajo svojo nalogo: zglasijo se na domu zainteresiranega, predenj postavijo slovensko polo, zase pa obdržijo italijansko. Odgovore na vsa vprašanja, ki jih vprašalna pola vsebuje beležijo le na italijansko polo, ob koncu pa zainteresiranega povabijo, naj kar obe podpiše.

Kakšna je usoda slovenske pole je lahko predvideti, saj bo najverjetneje končala v kakšnem košu za odpadke, ker ni bila praktično izpolnjena. Zahtevati je torej treba, da popisovalci izpolnijo slovenske pole.

Dogajajo pa se tudi drugačni primeri; izvedeli smo da so nekateteri popisovalci enostavno telefonirali vsem tistim kmetom, ki bi jih morali popisati in jih povabili, naj se zglasijo na izpostavi, namesto da bi se sami, kot je točno predvideno, podali na njihove domove. O dogodku so zainteresirani takoj obvestili pristojne oblasti.

NA ORTOPEDSKEM ODDELKU V NEDELJO ZVEČER

S PRIDRŽANO PROGNOZO SPREJELI RANJENEGA AMERIŠKEGA MORNARJA

V nedeljo zvečer so na ortopedskem oddelku tržaške bolnice sprejeli s pridržano prognozo 22-letnega mornarja Wallaceja Tauntona, ki je vkrcan na ameriški bojni ladji Mount Baker. Mornar je imel poškodovano glavo in vratna vretenca, številne rane po obrazu, pritoževal se je tudi — sicer v zmedenem stanju — nad hudimi bolečinami v trebuhu. V bolnico ga je pospremil namestnik kapetana ladje Egan, ki je pojasnil, da so Tauntona našli v polzavestnem stanju na pomolu «Bersaglieri» ob 6.30, torej v času, ko še ni povezave med kopnim in ladjo. Prepeljali so ga na Mount Baker, kjer so mu zdravniki zašili rane in mu nudili prvo pomoč. V teku dneva pa se je njegovo stanje znatno poslabšalo in zato so ga prepeljali v tržaško bolnico. Taunton je Eganu izjavil, da se je poškodoval, ko je hotel stopiti na plavajoči pomol. Pri tem pa se rojeva sum, ali je do nesreče res prišlo na ta način, saj ne bi bila iz trte izvita možnost, da je Tauntona kdo pretepel. Ob obisku ameriških ladij je namreč že prišlo v Trstu do prelivanja krvi in surovih pretepov. Pri pojasnitvi zadnjega dogodka bodo morda pripomogli tudi zdravniki, ko bodo ugotovili vzroke bolečin v trebuhu.

● **Kulturni krožek «Istria»** prireja v petek, 5. novembra, ob 18. uri na svojem sedežu v Sesljanu javno debato o Giuricinovi knjigi «Perchè un esodo senza storia?». Poleg avtorja bo govoril prof. Livio Pesante.

● **Jutri ob 20.30** bo v Avditoriju nastopila občinska godba na pihala Verdi. Nastop je posvečen praznovanju mestnega patrona sv. Justa.

V NEDELJO V KULTURNEM DOMU

Tržaški skavti slovesno praznovali 30-letnico zamejskega skavtizma

Pozdravi številnih predstavnikov slovenskih in italijanskih organizacij - Nastanek in razvoj tržaškega skavtizma prikazali z diapozitivi in igro «Srečanje v gorah»

S kulturno prireditvijo so tržaški skavti zaokrožili v nedeljo v Kulturnem domu niz praznovanj ob 30-letnici slovenskega skavtizma v zamejstvu, ali bolje prvega tabora na Višarjah. Namenjen je bil le skavtom, kajti skavtinje so se organizirale pozneje, šele leta 1976 pa je prišlo do združitve skupin. Na pobudo in s pomočjo tržaških skavtov pa je leta 1959 nastala še skavtska skupina na Koroškem, leta 1964 pa na Goriškem. Goriška in tržaška skupina sta se povezali v Slovensko zamejsko skavtsko organizacijo, ki šteje danes okrog 700 članov.

Nastanek in razvoj organizacije ter značilnosti skavtskega udejstvovanja so skavti podali v nedeljo s pomočjo dia-slik in originalno igro «Srečanje v gorah», ki jo je napisala Lučka Susič, režirala pa Matejka Maver, Marjana Prepeluh in Marinka Theuerscuh. Pred številnim občinstvom je nastopil tudi skavtski zbor, ki je pod vodstvom Tomaža Simčiča izvedel nekaj priljubljenih skavtskih pesmi. V imenu SZSO je spregovoril načelnik fantovskega dela Vinko Ozbič, ki je med drugim poudaril, da praznujejo skavti še dve obletnici: 70-letnico nastanka skavtizma v svetu in 125. obletnico rojstva Badena Powella, ustanovitelja skavtizma. Vse te obletnice so skavti praznovali s številnimi pobudami, med katerimi imajo najvidnejše mesto raziskave v okviru posameznih skupin, ki delujejo pri Sv. Jakobu, v Škednju, v Mačkoljah, na Opčinah, na Proseku - Kontovelu, v Rojanu in v Nabrežini. Ozbič se je nato v imenu vodstva spomnil treh ustanoviteljev in pobudnikov tržaškega skavtizma, in sicer župnika Lojzeta Zupančiča ter že pokojnih Otona Berceta in Ivana Theuerschuha.

Ob pomembni obletnici so prinesli skavtom pozdrav številni predstavniki slovenskih in italijanskih organizacij in ustanov. Naj omenimo voščilno brzojavko predsednika deželnega odbora Comellija, pozdrave goriških in koroških predstavnikov, deželnega svetovalca SSk Štoke, predstavnika Slovenske prosvete iz Trsta Pahorja, staroste taborniške organizacije Rodu modrega vala Milana Pahorja, ki je ugotovil, da so stiki med organizacijama preveč občasni in da je napočil čas, da se člani obeh organizacij bolje spoznajo ter skupno delujejo ob večjih akcijah. Skavte je tudi povabil na akcije, ki jih taborniki RMV nameravajo izvesti v letu 1983, ko bodo praznovali 30-letnico svojega neprekinjenega delovanja. Voščila so izrazili tudi predstavnik Sveta slovenskih organizacij in Katoliške prosvete iz Gorice Kazimir Humar, Ezio Migotto za Agesci, v imenu škofa in slovenskih duhovnikov škofovski vikar Lojze Škerl, za federacijo «Scout d'Europa» Ljubi Andreuzzi in za starše Elvi Miklavec. Pismena voščila je poslal tudi rektor rimskega zavoda Slovenicum.

S «Skavtsko pesmijo» so skavti zaključili prireditev in se simbolično obvezali, da bodo še naprej zavzeto delovali za vzgojo mladine po načelih krščanstva, narodnostne pripadnosti in ustanovitelja skavtizma, Badena Powella.

Slovensko deželno gospodarsko združenje

obvešča cenjene člane, da bodo

URADI V TRSTU

redno odprti jutri, 3. novembra.

Urnik trgovin ob praznikih

Ob bližnjih prazničnih dneh bodo trgovine odprte po sledečem delovnem urniku:

jutri, 3. novembra (sv. Just) — vse trgovine, razen slaščičarn in prodajaln pripravljenih jedil, bodo ves dan zaprte, le peki in prodajalke cvetja ob stojnicah bodo smeli prodajati dopoldne.

Cvetličarne in prodajalci cvetja ob stojnicah, ki se nahajajo v neposredni bližini pokopališč, bodo smeli v prazničnih dneh do 5. novembra obratovati po rednem urniku.

Trgovine, ki so ob sobotah zaradi obveznega tedenskega počitka zaprte, bodo smele v soboto, 6. novembra, redno obratovati.

SLOVENSKI KLUB V TRSTU

Ul. sv. Frančiška 20/2

vabi danes, 2. novembra, ob 20.30 v Ul. sv. Frančiška 20 na srečanje in pogovor

O NOVIH STABILIZACIJSKIH UKREPIH V JUGOSLAVIJI IN NJIHOVIH POSLEDICAH OB MEJI

Gost časnikar in naš dobri znanec IVO VAJGL.

Včeraj - danes

Danes, TOREK, 2. novembra
VERNE DUŠE

Sonce vzide ob 6.46 in zatone ob 16.51 — Dolžina dneva 10.05 — Luna vzide ob 17.47 in zatone ob 7.29.

Jutri, SREDA, 3. novembra
JUST, TRŽAŠKI PATRON

Vreme včeraj: najvišja temperatura 15,2 stopinje, najnižja 9,7 stopinje, ob 18. uri 14 stopinj, zračni tlak 1028,3 mb ustaljen, brezvetrje, vlaga 70-odstotna, nebo jasno, morje mirno, temperatura morja 17,4 stopinje.

DNEVNA SLUŽBA LEKARN (od 8.30 do 20.30)

Ul. Dante 7, Istrska ulica 7, Ul. Alpi Giulie 2, Ul. S. Cilino 36, Nabrežina, Bazovica, Milje (Drevored Miramare 1).

(od 8.30 do 13.00 in od 16.00 do 20.30)

Ul. Ginnastica 6 in Ul. Cavana 11

NOČNA SLUŽBA LEKARN (od 20.30 dalje)

Ul. Ginnastica 6, Ul. Cavana 11, Nabrežina, Bazovica in Milje (Drevored Mazzini 1).

LEKARNE V OKOLICI

Boljunec: tel. 228-124, Bazovica tel. 226-165, Opčine: tel. 211-001, Prosek tel. 225-141, Božje polje Zgonik tel. 225-596, Nabrežina tel. 200-121, Sesljan: tel. 209-197.

ZDRAVSTVENA DEŽURNA SLUŽBA

Nočna služba od 21. do 8. ure tel. 732-627, predpraznična od 14. do 21. ure in praznična od 8. do 21. ure tel. 68-441.

Gledališča

VERDI

Drevi ob 20. uri v gledališču Verdi premiera «Il Campiello», opera v treh dejanjih Maria Ghisalbertija, po istoimenskem delu Carla Goldonija. Opero je uglasbil Ermanno Wolf Ferrari. Red A za parter in lože, red F za galerije. Dirigent Janos Acs, režiserka Vera Bertinetti.

Pri blagajni gledališča prodaja še razpoložljivih vstopnic. (Telefon 631-948).

* * *

V četrtek, 4. t.m., ob 20. uri šesta predstava Rossinijeve opere «Semiramide». Dirigent Daniel Oren, režiser Pier Luigi Pizzi.

ROSSETTI

Danes ob 20.30, «L'affare Danton» Stanislawe Przybyzewske. Rezervacije za ponovitve do 7. novembra.

Gledališka sezona 1982/83: abonmaji za deset predstav s popustom za delavce, študente in upokojence. Informacije pri osrednji blagajni v Pasaži Protti 2, tel. 68-311, 69-406, 56-700.

CANKARJEV DOM (Ljubljana)

Srednja dvorana

V petek, 5. t.m., ob 20. uri: Arthur Schnitzler - Rajanje.

V soboto, 6. t.m., ob 19. uri: F. Garcia - Krvava svatba, Slovensko stalno gledališče iz Trsta.

Okrogla dvorana

Jutri, 3. t.m., ob 19.30: Marš bo naš requiem (ponovitev). Vstop prost.

Velika dvorana

Danes, 2. 11., ob 19.30: Hubert Bergant — orgelski koncert.

V petek, 5. t.m., ob 19.30: Simfonični orkester slovenske filharmonije, modri abonma in izven.

Mali dvorana

Od danes, 2. 11., do 6. 11., ob 19 uri — Telen grškega filma.

Danes, 2. t.m., ob 20. uri: Uči se pisati, moj otrok.

Jutri, 3. t.m., ob 18. uri: Melodrama, ob 20. uri Tovarna.

Vstopnice so v prodaji pri blagajni Cankarjevega doma v Emonskem prehodu vsak dan, razen nedelje, od 9. do 14. ure in od 17. do 19. ure oziroma do začetka predstave, v soboto od 9. do 13. ure.

Kino

Cappella Underground Zaprto.
Ariston 17.00 «Il mondo nuovo». M. Mastroianni, H. Schygulla in E. Iannacci.
Eden 16.00 «Io so che tu sai che io so». A. Sordi, M. Vitti.
Nazionale 16.00 «1990 i guerrieri del Bronx». Barvni film.
Ritz 17.00 «Classe 1984 — noi siamo il futuro?... e nessuno ci fermerà». Prepovedan mladini pod 14. letom.
Grattacielo 16.00—22.15 «Grand Hotel Excelsior». A. Celentano, E. Montesano, C. Verdone, E. Giorgi
Fenice Danes zaprto. Jutri ob 17.00 «Viuuulentemente mia». D. Abbatantuono, L. Antonelli.
Mignon 15.00 «Il drago del lago di fuoco». Disneyjeva risanka.
Filodrammatico 15.00 «Lulù dalla bocca d'oro». Prepovedan mladini pod 18. letom.
Aurora 16.00 «La spada a tre lame». Barvni film za vsakogar.
Capitol 16.00 «Interceptor — il guerriero della strada». Prepovedan mladini pod 14. letom.
Cristallo 16.30 «Porca vacca».
Moderno 15.00 «Fire fox - Volpe di fuoco». Clint Eastwood.
Radio 15.30 «Super erotic sex orgasm». Prepovedan mladini pod 18 letom.
Vittorio Veneto 16.30 «L'ultimo squalo».
Lumiere 16.00 «Altrimenti ci arrabbiamo». B. Spencer, T. Hill.

Izleti

Združenje Union Podlonjer, Sv. Ivan priredi enodnevni izlet 14. novembra v Poreč. Informacije in vpisovanje v Ul. Valdirivo 30 vsak torek in četrtek od 17. do 19. ure. Telefon 64459 ali 732858.

Mali oglasi

telefon (040) 79 46 72

ZOBOZDRAVNIK dr. Ivo Petkovšek ordinira za otroke in odrasle v Ul. Canova št. 2 vsak popoldan od 15. do 19. ure.

18-LETNO dekle išče kakršnokoli zaposlitev. Telefon 040/213282.

26-LETNO dekle z znanjem angleščine in nemščine nujno išče zaposlitev. Telefonirati od 13. do 15. ure na št. 040/231858.

NAŠLI smo nemškega ovčarja - črno-rumene barve. Tel. 040/225881.

PRODAM nov ape 601 P. Telefon 040/229246.

KROJAČNICA za moške in ženske ima na zalogi nove vzorce blaga za obleke, kostime, plašče, tiroloden, duble face. Košuta, Drevored D'Annunzio 11, Trst.

FIAT poverjeni predstavnik

GRGIČ

PADRIČE - Trst - Tel. 226-161

Prodaja novih avtomobilov in servis

PRODAM nezazidljivo in zazidljivo zemljišče z odobrenim gradbenim dovoljenje n. Telefon 040/226577.

PRODAM hišo z zemljiščem v Boljuncu. Telefon 040/228370.

PRODAM avtomobil fiat 128 v dobrem stanju. Telefon 0481/882214 ali 85766.

ORIGINALNI BANFI — zeliščno tekočino proti izpadanju las dobite na Občinah pri Kozmetiki 90.

V SOVODNJAH ob Soči oddamo v najem gostilno in stanovanje. Telefonirati na št. 0481 84295 ali 84105.

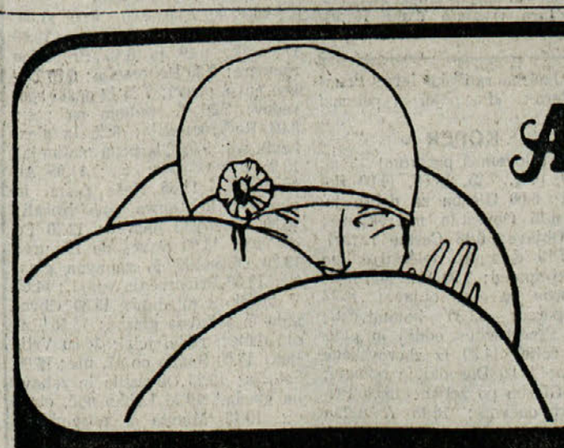

ALEXIA

krzna

trst - trg ospedale 2

tel. 772.303

visoka moda in konfekcija po naročilu

V MISLIH SMO VČERAJ POROMALI K NAŠIM RAJNIKOM

Občuteni izrazi večne hvaležnosti padlim v boju za našo svobodo

Osrednja svečanost na glavnem pokopališču v Gorici - Polaganje vencev po okoliških vaseh - Počastitev žrtev fašizma v Gonarsu

Na včerajšnji dan, ki je vrhu vsega bil še lep jesenski dan, smo pohiteli na poljane miru in se s cvetjem, s svečko, s spominom oddolžili svojcem, znancem, vsem, ki so se pred nami odpravili k večnemu počitku. Poklonili smo se tudi tistim, ki so v boju za svobodo slovenskega naroda in njegov boljši jutri darovali svoja življenja. Osrednja svečanost v počastitev spomina padlih je bila včeraj dopoldne na glavnem pokopališču v Gorici, ob udeležbi številnih nekdanjih borcev in aktivistov, slovenskih in italijanskih protifašistov, mladine. Potem ko so k spomeniku položili vence pokrajinskega ANPI - VZPI, SKGZ, Mladinskega centra, generalnega konzulata SFR Jugoslavije in republiške konference Združenja zveze borcev, so prisotni počastili spomin padlih z enominutnim molkom, mešani pevski zbor Oton Župančič iz Štandreža pa je pod vodstvom Aleša Hobana zapel žalostinko. Kasneje so vence ANPI - VZPI, generalnega konzulata SFRJ in ZZB položili še k spomeniku padlim jugoslovanskim partizanom, kjer so se njihove žrtve prav tako spomnili z enominutnim molkom in z žalostinko.

Goriški Slovenci so obiskali tudi grobove znanih rojakov, ki počivajo na goriškem pokopališču. Obiskali so tudi goriški grad, kjer so nacifašisti streljali talce in se žrtvam poklonili pred obeležjem na grajskem dvorišču.

Generalni konzul SFR Jugoslavije v Trstu Drago Mirošič je pred tem obiskal grobnico umrlih jugoslovanskih internirancev v Gonarsu, kjer je položil venec, zapel pa je ob tej priložnosti pevski zbor kulturnega društva Jezero iz Doberdoba.

Včeraj ob 10. uri so položili venec domske skupnosti k spominskemu obeležju v Domu Andreja Budala na Pilošču v Štandrežu; ob tej priložnosti je zapel otroški pevski zbor pod vodstvom Elde Nanut.

Osrednja svečanost v Štandrežu je bila pri partizanskem spomeniku, kjer so položili vence sekcije VZPI - ANPI, kulturnega društva O. Župančič in športnega društva Juventina. Ob tej priložnosti je Danilo Nanut poudaril trajno veljavnost enotne idejno-politične odločitve domačinov, da zgradijo spomenik, ki naj spominja na žrtve našega ljudstva v narodnoosvobodilni vojni, okoli katerega naj se zbirajo vsi, ki so jim mir, svoboda in demokracija nezamenljive vrednote.

Tako v sovodenjski kakor v doberdobski občini so se spominu v narodnoosvobodilni vojni padlih občanov, poleg predstavnikov jugoslovanskega generalnega konzulata poklonili, s položitvijo vencev in cvetja, tudi predstavniki občinskih uprav, kulturnih društev in drugih organizacij. Povsod so bile slovesnosti združene s krajšim kulturnim sporedom.

Pred spomeniki v Sovodnjah, na Vrhu in v Gabrjah sta pela združena zbora KD Danica in Sovodenjski nonet, na Vrhu so bile na sporedu tudi krajše recitacije. Pred spomenik v Sovodnjah so venec položili predstavniki jugoslovanskega konzulata, kulturnega društva in borčevske organizacije ter občine, na Vrhu so poleg konzulata in občine položili venca še predstavniki kulturnega društva in zveze borcev ter sekcije Slovenske skupnosti, v Gabrjah pa predstavniki KD Skala ter sekcije VZPI - ANPI in KSD Vipava.

Spominske slovesnosti v doberdobski občini so se pričele ob 11.30 pred spomenikom na Palkišču, kjer so predstavniki jug. konzulata in občinske uprave položili venca. Pel je moški zbor «Kras» Dol - Poljane. Podobna slovesnost je bila zatem na Poljanah, medtem ko je na komemoraciji pred spomenikoma v Doberdobu in Jamljah pel moški zbor KD Jezero, ki je zjutraj sodeloval tudi na komemoraciji v Gonarsu. Naj omenimo, da je bila pred vsemi spomeniki v doberdobski občini tudi častna straža tabornikov in skavtov.

Včeraj dopoldne so se spominu padlih sovaščanov poklonili tudi v Podgori, na pobudo sekcije VZPI - ANPI ter zbora Andrej Paglavec. Komemoracija s polaganjem venca je bila ob 11. uri pred spomenikom. Žalostinke sta pela zbora Andrej Paglavec in Soča iz Solkana, na sporedu so bile tudi recitacije. Zbor A. Paglavec je včeraj zjutraj sodeloval tudi na komemoraciji v Solkanu.

V števerjanski občini je bila osrednja spominska slovesnost včeraj ob 11. uri, medtem ko je delegacija jugoslovanskega konzulata obiskala ta kraj že v soboto. Spominu padlih občanov so se s položitvijo vencev, pred spomenik na glavnem trgu, poklonili predstavniki občinske uprave, prosvetnih društev Briški grič in Frančišek Borgia Sedej, sekcije Slovenske skupnosti ter Zveze borcev iz Kojskega in Števerjana. Na komemoraciji sta pela zbora Briški grič in Frančišek Borgia Sedej.

Medtem ko so se uradne slovesnosti v glavnem zaključile predpoldne so ljudje na Goriškem sončno popoldne izkoristili za obisk na pokopališčih, za kratek obisk pri sorodnikih in prijateljih.

Domačini so se na pokopališču v Podgori oddolžili spominu svojcev

Domače prebivalstvo ter zastopniki borčevske organizacije, društev, občine in konzulata SFRJ so se v Dolu poklonili spominu padlih v NOB

Tudi pred spomenikom v Gabrjah so se domačini in zastopniki ustanov ter društev poklonili spominu padlih partizanov

PRISOTNO TUDI ZASTOPSTVO SZDL IZ NOVE GORICE

ARFÈ POČASTIL 90-LETNICO SOCIALISTIČNE STRANKE

Govornik je poudaril pomen listine o pravicah manjšin v Evropi

Socialisti Posočja so v nedeljo v mali dvorani UGG slovesno počastili 90-letnico ustanovitve socialistične stranke Italije, tako z govorom zgodovinarja in evropskega poslanca Gaetana Arfèja kot z nagraditvijo tistih članov PSI, ki so v stranki že več kot petindvajset let. Med temi so bili tudi nekateri, ki so se v socialistično stranko vključili takoj po prvi svetovni vojni, en španski borec doma iz Ronk, nekateri, ki so se morali za časa fašistične vlade umakniti v tujino. Nagrade sta jima izročila pokrajinski tajnik Trombetta in deželni tajnik Bravo. Prisotna sta bila tudi predsednik SZDL iz Nove Gorice Lah in tajnik Škarabot.

Tajnik Trombetta je v svojem uvodnem govoru dejal, da je 90-letna zgodovina socialistične stranke v Italiji zgodovina moderne države z vsemi uspehi, težavami, upanji. Ko je govoril o sedanjem položaju ob meji je dejal, da socialisti upoštevajo gospodarske težave v Jugoslaviji, izražajo solidarnost jugoslovanskim tovarišem z željo, da bi se položaj kmalu spet normaliziral ter da bi se utrjevala politika prijateljstva med narodi in ljudstvi sosednih držav.

Evropski poslanec Gaetano Arfè je uvodoma povedal o delu v evropskem parlamentu v Strasbourgu, kjer je bila pred kratkim o dobrena, na njegov predlog, listina pravic etničnih in jezikovnih manjšin v Evropi. «Čutim se navezanega na vaša deželo, ki ima v sebi tudi manjšinske posebnosti,» je dejal Arfè, in nakazal praktično izvajanje te listine.

V svojem govoru je Arfè orisal zgodovino socialistične stranke ter istočasno zgodovino Italije od leta 1892, ko so na svojem kongresu v Genovi socialisti izbrali pot demokratičnega razvoja in se rešili anarhističnih in Mazzinijevih teženj. Poudaril je socialistično stališče proti vojni, tako proti oni v Libiji kot prvi svetovni vojni, omenil dogodke po prvi vojni, škvadristično napadalnost, fašistično tiranijo, borbo italijanskih protifašistov v Španiji, kasnejšo borbo proti nacistom. Povojno obdobje pa je že sodobna zgodovina. Arfè je dejal, da je italijansko socialistično gibanje veliko napravilo za posodobitev in demokratizacijo države, napravilo pa je tudi precej napak. Takih napak si socialisti ne smejo več dovoliti, je zaključil svoj govor Gaetano Arfè.

Za dvajset dni so pridržali na zdravljenju zaradi številnih poškodb po glavi 57-letno Zorko Devetak s Peči, medtem ko so njeni 28-letni hčerki Ireni Malič v bolnišnici nudili le prvo pomoč. Ženski sta se ranili v prometni nesreči, ki se je pripetila okrog 14. [illegible] na Peči.

V goriški bolnišnici pa se že od nedelje zdravi tudi 34-letna Laura Visintin iz Šmartnega v zagrajski občini. Hudo se je ranila v prometni nesreči v nedeljo v Gradišču.

SREČANJE NA TEMO «MLADI IN MAMILA»

Odpravljati je treba pogoje ki omogočajo širjenje mamil

Pomembna je vloga krajevnih uprav in šolskih struktur, ki pa so preveč brezbrižne in prepuščajo vprašanje «specialistom» in redkim prostovoljcem

Kot smo poročali v nedeljo, so se konec prejšnjega tedna zbrali v Gradežu nekateri krajevni upravitelji, socialni in zdravstveni operaterji, prostovoljci, ki delajo na področju mladinskega prestopništva in v zadrugah za rehabilitacijo narkomanov, predvsem pa številni mladi, predvsem dijaki, da bi razpravljali o problemu mamil in ostalih mladinskih problematikah v naši pokrajini. Dvodnevno srečanje je priredila pokrajinska uprava z namenom, da bi iz njega izšle konkretne smernice in predlogi za posege krajevnih uprav in šolskih organov na področju boja proti širjenju mamil.

Pred kratkim sprejeti deželni zakon št. 57 predvideva namreč, da se predvsem preventivni posegi na tem področju decentralizirajo: mamila so družbeno vprašanje, ki ne sme biti prepuščeno ozkemu krogu zdravstvenih operaterjev, ampak je potreben poseg krajevnih uprav in šolskih struktur. Skoraj popolna odsotnost teh dejavnikov pa je zelo zmanjšala pomen gradeškega srečanja, ki je bilo sicer zanimivo, strokovno poglobljeno in bogato s pričevanji o raznih oblikah konkretnih posegov na področju narkomanije, ni pa šlo izven kroga ljudi, ki se poklicno ali prostovoljno ubadajo s temi vprašanji že dalj časa.

Tako smo lahko poslušali zanimiv poseg duhovnika Luigija Viana, ki že deset let vodi v Coneglianu zadrugo in terapevtsko skupnost «La Piccola Comunità», poročila o delovanju središča za zdravstveno in socialno oskrbo CMAS v goriški pokrajini, pričevanje o delu in problemih zadruge Arcobaleno v Gorici. Pomemben je bil tudi poseg Giordana Pollonia, občinskega odbornika v Špetru ob Soči, kraju, kjer je občinska uprava že pred časom začela reševati problem širjenja mamil, s tem da je dala mladim na razpolago središče za prosti čas in primerne strukture za kulturno in rekreacijsko udejstvovanje, ki jih mladi samostojno upravljajo in z njimi razpolagajo.

Gre za zgled, ki bi mu morale slediti tudi ostale uprave. Iz številnih posegov je namreč prišlo do izraza dejstvo, da če obstajajo po eni strani subjektivni vzroki, zaradi katerih se mlad človek preda mamilom, obstajajo po drugi državni faktorji, ki lahko zelo povečajo nevarnost širjenja mamil. Televizija in konzumistična kultura sta v zadnjih letih spremenili družbo, kjer postaja predvsem za mlade zadoščanje nematerialnim življenjskim potrebam in vzpostavljanje medčloveških odnosov čedalje težje. Starši niso več zgled za mlade, izgubili so avtoriteto, ki jo skušajo nadomestiti z avtoritarizmom, kar pa še poveča odpor mladih: treba je informirati starše, pomagati jim, da razumejo zelo hitre spremembe današnje družbe in tako zmanjšati vedno večji razkol med generacijami. Prav tako je potrebna informacija in strokovno usposabljanje za šolnike in vzgojitelje, ki danes niso več kos vzgojni vlogi.

Mamila torej niso vprašanje s katerim naj se ubadajo le zdravniki in psihologi (oz. policijski organi, kot so opozorili dijaki tržiškega znanstvenega liceja, ki so med drugim načeli vprašanje razlikovanja med trdimi in lahkimi mamili in legalizacije slednjih), ampak je za to soodgovorna celotna družba. Kot je v zaključnem posegu zagotovil odbornik Fabbro, je pokrajinska uprava pripravljena odigrati vlogo koordinatorja med (redkimi) krajevnimi skupinami, ki že delajo na tem področju in s preventivnimi posegi ter informacijo odpravljati pogoje, ki omogočajo širjenje mamil.

Spoznavanje narave in varstvo okolja

V okviru načrta izobraževanja odraslih, bo goriška pokrajinska uprava priredila tečaj spoznavanja narave in naravnega okolja, s posebnim poudarkom na deželno zakonodajo o varstvu narave. Tečaj se bo pričel 11. novembra v prostorih pokrajinske gluhonemnice, v Ulici Brass, zaključil pa se bo predvidoma 21. februarja. Lekcije bodo enkrat tedensko. Tečaj je brezplačen, vpišejo pa se lahko vsi, ki imajo stalno bivališče v goriški pokrajini. Za vpis in podrobnejša pojasnila je na razpolago urad za šolstvo in kulturo pri pokrajinski upravi v Gorici.

Prvo predavanje bo imel 15. novembra prof. Gualtiero Simonetti, profesor iz Čedada, odličen poznavalec rastlin na našem območju.

DEŽURNA LEKARNA V TRŽIČU
S. Antonio, Ulica Romana, telefon 40-497.

OD SOBOTE DO TORKA V PALAČI ATTEMS

PROBLEM ŽIDOVSKE KULTURE NA MITTELEVROPSKEM SREČANJU

Med napovedanimi poročili tudi precej takih o židovstvu v Gorici in v Trstu

Letošnje, šestnajsto, mittelevropsko srečanje, bo posvečeno židovski kulturi in literaturi v deželah Srednje Evrope. Namen srečanja je zbrati čimveč podatkov o kulturi v teh deželah, katere protagonisti so bili ljudje židovske veroizpovedi in narodnosti. V prejšnjih srečanjih je prišlo do izraza dejstvo, da so bili marsikje protagonisti kulturnega življenja Židje, najbrž tudi zato, ker so takrat mnogi med njimi sodili v vrhnjo plast družbe in imeli več prilik za tako udejstvovanje. Židovstvo, tako pravijo nekateri poznavalci razmer, je dalo več na kulturnem področju kot na gospodarskem in političnem, kulturi raznih narodov in držav v tem delu Evrope. Zaradi tega so pobudniki letošnjega mittelevropskega srečanja hoteli dati širše obeležje kot prej, ko so govorili o tej ali drugi tematiki v deželah Srednje Evrope.

Na to srečanje se je letos javilo veliko predvateljev. To je znak, da stvar zanima literate in kulturnike v širšem evropskem svetu. Letošnje mittelevropsko srečanje se bo pričelo v soboto zvečer v palači Attems. Po pozdravih zastopnikov oblasti bosta ta večer predavala Arnold Mandel in Sergio Campaila.

V nedeljo in ponedeljek bodo poročila in diskusija tako zjutraj kot popoldne, v torek pa samo zjutraj. Napovedanih je kar 50 posegov.

Največ predavateljev je iz nemških dežel in iz Italije. Pridejo tudi predavatelji iz Češkoslovaške, Poljske, Jugoslavije. Branko Marušič iz Nove Gorice bo predaval o preučevalcu hebrejskega jezika Štefanu Kocjančiču, Aleksander Petrov in Krinka Petrov iz Beograda pa bosta govorila o židovskih piscih v Jugoslaviji. Poročevalci iz naše dežele Bruno Maier, Ferruccio Foelkel, Giuseppe Antonio Camerino, Alberto Cavaglion, Joseph Levi, Fulvio Salimbeni, Fulvio Babudieri in Elia Enrico Richetti bodo predavali o židovski prisotnosti v kulturi na območju Gorice in Trsta.

Svoj prihod na letošnje mittelevropsko srečanje so napovedali še drugi strokovnjaki iz več evropskih dežel.

SLOVENSKO STALNO GLEDALIŠČE V TRSTU

v sodelovanju z Zvezo slovenskih kulturnih društev in Zvezo slovenske katoliške prosvete v Kulturnem domu v Gorici

TITUS MACCIUS PLAUTUS

HVALISAVI VOJAK

komedija v dveh delih

Prvič v slovenščini

REŽIJA: MILE KORUN

V nedeljo, 7. novembra, ob 16. uri ABONMA RED A
V ponedeljek, 8. novembra, ob 20.30 ABONMA RED B
V torek, 9. novembra, ob 20.30 ABONMA RED C

Do 5. novembra se nadaljuje vpisovanje abonentov pri blagajni Kulturnega doma, Ulica Brass, tel. 33-288, vsak delavnik razen sobote, in sicer od 12. do 14. in od 17. do 19. ure.

Razstave

V Kulturnem domu je odprta razstava češkega grafika Jirija Anderla. Moč si jo je ogledati od 17. do 19.30.

Razna obvestila

Ravnateljstvo nižje srednje šole Ivan Trinko v Gorici obvešča vse, ki so se vpisali v tečaj 150 ur za dosego diplome nižje srednje šole, da se bo pouk pričel v sredo, 3. novembra, ob 18. uri. Pouk bo v šolskem poslopju v Ulici Alviano v Gorici.

Sindikat slovenske šole, tajništvo v Gorici, obvešča vse tiste, ki so se vpisali v izpopolnjevalni tečaj za vrtnarice in učitelje, da se ta prične v sredo, 3. novembra, ob 16.30 v poslopju osnovne šole Oton Župančič na Livadi. Predavala bo Joža Ferjančič, pedagoški svetovalec za predšolsko vzgojo Zavoda za šolstvo v Novi Gorici.

Kino

Gorica

CORSO 18.00—22.00 «Grand hotel Excelsior». A. Celentano, E. Giorgi.
VERDI 18.00—22.00 «Porca vacca». R. Pozzetto, L. Antonelli.
VITTORIA 17.00—22.00 «I camionisti»

Tržič

EXCELSIOR 18.00—22.00 «Il falcone».
PRINCIPE 18.00—22.00 «Io so che tu sai che io so».

DEŽURNA LEKARNA V GORICI
Pontoni v Raštelu, tel. 83-349.

Zveza slovenskih kulturnih društev - Kinoatelje - Piccolo Cineforum

vabijo v četrtek, 4. t.m., v Kulturni dom na premiero celovečernega slovenskega filma

PUSTOTA *(režija: Jože Gale)*

Prva predstava ob 18., druga ob 21. uri. Med obema predstavama bo uradna predstavitev

ZBOR VALENTIN VODNIK VRNIL OBISK ZBORU IZ GIESSNA

Dolničani med gostoljubnimi Nemci

Dolga, res dolga pot - Prva presenečenja - Sprejem na občinskem sedežu - Obdarovanje

Moški zbor KD Valentin Vodnik iz Doline je v dneh od 20. do 24. oktobra vrnil mešanemu zboru Bauerscher Gesangverein gostovanje, ki ga je slednji imel v Dolini maja letos. Gostitelji so Dolničanom pripravili resnično nepozaben sprejem. Pomembnost te izmenjave pa sta v svojih pozdravih poudarila odbornik za kulturo mesta Giessen Werner Thomas in župan mesta Linden, Linds.

Izredna gostoljubnost domačinov, visoka glasbena vzgoja domačih pevcev, lepota in urejenost krajev, pozornost nemških upraviteljev so pustile v udeležencih izleta nepozaben vtis. Stkalo se je veliko novih prijateljstev in verjetno postavilo temelje za široko sodelovanje, ki ga lahko ob priliki koristijo tudi druge skupine. Zato smo strnili vtise tega enkratnega doživetja v dnevnik štirih, oziroma petih dni utrujajočega in navdušujočega potovanja.

20.10.1982 — Dolina, 20.30: Dva avtobusa iz Vicenze sprejemata izletnike za Giessen. Zadružni gostilničar oskrbi odhajajoče z obilno malico kar zastonj. V avtobusih je živahno, v vseh radovednost in nestrpno pričakovanje odhoda.

22.30 — Kilometri se vztrajno iztekajo v temo. Šaljivci zabavajo z najnovejšimi šalami ljudi, ki jih tare skrb pred dolgim potovanjem v osrčje Nemčije, ki za marsikoga pomeni le trpek spomin na preteklost, za večino pa neznano deželo.

Po prehodu avstrijske meje glave zakinkajo na avtobusne sedeže. Utihneta pesem in šala.

21.10. - 3.30 — Luči nemškega mejnega prehoda prebudijo tudi najbolj prilagodljive potnike. Zarja se počasi dviga, pozdravlja nas megla, ki drsi mimo avtobusov vzdolž enolične pokrajine. München, Nürnberg ostajata ob strani. Na daljšem postanku ob avtocesti prvo srečanje z nemškim redom, čistočo in urejenostjo preseneti nepoznavalce severnih dežel.

10.30 — Šoferja sta utrujena. Kratek postanek je dobrodošel vsem, zlasti ljubiteljem polj, ker se tik ob cesti kmetje pripravljajo na trgatev.

12.30 — Cestne oznake naznanjajo, da smo obšli Frankfurt in da se bližamo Giessnu. Pričakovanje, kakšno bo snidenje z bežnimi znanci, ki so bili v Dolini, in kakšen spored bivanja so nam pripravili, se stopnjuje. Po krajšem iskanju avtobusa zaplejeta na široki pločnik gostilne «Zum Löwen» v Leihgesternu, zgrajene in opremljene v lepem hessenškem stilu. Pričakajo nas številni znanci.

14.30 — Dinamični predsednik zbora Bauerscher Burghardt Hoffmann nas pozdravi in zaželi dobrodošlico. Vsakega udeleženca čaka na mizi plastična kuverta s sporedom bivanja, zemljevidom Giessna, razglednicami in značkami. Pevci se za odlično tipično nemško kosilo zahvalijo s pesmijo, ki zazveni nekoliko hripavo zaradi vlažnega, hladnega vremena in prečute noči. Pevovodja se zaskrbljeno ozira po velikih kozarcih izredno dobrega piva, ki ga vsi z očitnim užitkom pijejo. Sledi prvo presenečenje. Pevci so bili sicer obveščeni, da bo marsikdo spal po družinah, vsakdo pa je na skrivaj upal, da bo pač spal v hotelu. Od 75 udeležencev pa jih je kar 65 dobilo mesto pri družinah. Marsikoga je ob tej novici prevzel strah, saj brez znanja tujega jezika res ni lahko v zasebne hiše.

Odbornik za kulturo v Giessnu W. Thomas pozdravlja goste. Na njegovi desni predsednik zbora «V. Vodnik» Žerjal, na levi podžupan občine Dolina Pečenik

16.30 — Odhod iz gostišča, kjer je sedež enega izmed domačih zborov. Nemški stroj deluje brezhibno. Nekateri pevci gredo s prtljago v avtomobile v bližini stanujočih pevcev, ostali v avtobuse. V manjši zmedi se marsikdo zaskrbljeno ozira po znancih in vprašuje pojasnila tiste, ki za silo lomijo nemščino.

17.00 — Pred starim gradom v Giessnu pričakujejo preostali gostitelji. V nekaj minutah so vsi v avtomobilih gostiteljev, ki jih odpeljejo na svoje domove, kjer jih čaka tudi večerja.

20.00 — Predsednik dolinskega zbora nestrpno pričakuje poročila svojih sodelavcev, kako se je končalo prvo soočanje z domačini. Pevci in drugi izletniki se počasi stekajo. Navdušeni obrazi, presenečena pripovedovanja vseh, kako čudovitega gostoljubja so bili deležni, da so se celo razumeli po nemško, da ni problemov, da so lepi domovi, da niso vedeli, da so Nemci tako ljubeznivi, da...

K mizam posedejo kar vsak s svojim gostiteljem, kot bi bili že del iste družine, izginja zadrega, ni več zadržanosti. Zbora si izmenjata pevske pozdrave, sledi skupna vaja z znanimi «kanoni».

22.10. - 8.30 — Noč je bila prekratka, da bi odpravila vso utrujenost. Obilni zajtrki čudijo. Kako je mogoče zjutraj jesti toliko, se začudeni sprašujejo Dolničani na lepem Berlinskem trgu, kjer je zbirališče.

Svetla sejna dvorana mestnega magistrata je enostavno a okusno opremljena. Posedemo na sedeže mestnih mož in že nam postrežejo z osvežilnimi pijačami. W. Thomas, odbornik za kulturo mesta Giessen (76.000 prebivalcev, sedež univerze z 18.000 študenti) pozdravi v imenu občinske uprave. Mesto z bogato kulturno tradicijo in živahnim snovanjem na glasbenem področju ceni take pobude. Zaželi nam prijetno bivanje in vošči zborom, da bi nadaljevala v tkanju svojega prijateljstva. V spomin na obisk izroči podžupan občine Dolina Pečeniku in predsedniku zbora Žerjalu plaketi mesta Giessen. Pečenik odzdravi z mislijo, da se morajo ljudje spoznavati in ceniti, ter pomagati tako vsem, ki se trudijo za mir med narodi. Pripadniki manjšine si prav miru in spoštovanja med narodi najbolj želimo.

Predsednik zbora Žerjal pa se je zahvalil za prisrčen sprejem z besedami, da kultura, zlasti pa pesem najhitreje rušita pregrade nepoznavanja jezika in zbližujeta ljudi.

Simbolična darila: domače vino in žganje občine Dolina in plaketo dolinskega društva pospremi Prešernova Zdravljica.

10.30 — Šaljiv sprejem v Pivovarni Giessen je nekoliko razvedril čela pevcem, ki jih je po govorih na občini pričela mučiti odgovornost pred zahtevno večerno nalogo.

12.30 — Polheim premore kar šest zborov odraslih z nad 80 pevci vsak. Gostišče «Im grünen Baum» je sedež moškega zbora. Odlično kosilo je šlo vsem v slast, nakar so se udeleženci razdelili: pevci so odpotovali v Giessen na vajo, ostali pa so šli na ogled v okolico mesta.

20.00 — Zbrana tišina je v polni dvorani Martinhof presenetila naše živahnosti vajene pevce. Resnobnega učinka izredno kultiviranega in pozornega občinstva se pevci niso znebili ves prvi del. Zbor Bauerscher je zapel dve lepi nemški narodni v pozdrav. Dolinski zbor je v prvem delu predstavil predvsem polifonske skladbe iz renesančnega obdobja, ter slovenske iz obdobja romantike, zaključil pa z dvema skladbama Ubalda Vrabca. Napovedovalec, v Giessnu živeči hrvatski duhovnik, ki je dobro razumel slovensko, je vsako pesem predstavil s krajšim orisom avtorja in besedila.

Publiko, med katero so bili ugledni gostje z odbornikom za kulturo Thomasom na čelu, je na sedežu pričakal daljši opis KD Valentin Vodnik in slovenske manjšine v Italiji.

Drugi del koncerta je že ogrete pevce približal publiki, ki niti v prvem ni štedila z aplavzi. Program je bil izredno pester in je slonel na slovenskih narodnih in folklornih biserih drugih narodov. Nekatere pesmi kot Vodopivčeve Žabe, Rezijanska, Ive vuce pase in nemška An den Frühling so vzbudile pravo navdušenje, ki se je stopnjevalo ob Kangalilejski ohceti, ki jo je odlično zapel Dario Lovriha. V. K.

(Nadaljevanje sledi)

Novost na knjižni polici

Jacques Heurgon:

Življenje in navade Etruščanov

Italijanskemu narodu je zgodovina Etruščanov, kot davnih prednikov bližja. Nam pa je zgodovina Etruščanov zastrta v neko kopreno. Prav malo smo se učili o Etruščanih in naše splošno vedenje o njih je skromno. Očitno je tudi Francozom etruščanska zgodovina precej zastrta, sicer tega francoski zgodovinar Jacques Heurgon, ki je napisal knjigo o njih ne bi poudaril v svojem uvodu. Njegova knjiga, ki je v prevodu Marjete Šašel - Kos izšla v slovenščini pri Državni založbi Slovenije, nam bo pomagala marsikaj razumeti, spoznati in si zapomniti. Knjiga sicer nosi originalni naslov Vsakdanje življenje Etruščanov, toda preden avtor obravnava to, nam posreduje tudi zgodovino tega naroda, ki se je pred 2000 leti začel stapljati z rimskim svetom. Govor je seveda tudi o etruščanski kulturi, potem pa o vsem tistem, čemur je knjiga predvsem posvečena o zunanjosti Etruščanov, njihovi morali, ureditvi družbe, položaju ženske, zabavam in igram, pismenstvu, o mestnem in podeželskem življenju. Vse je napisano poljudno, obogateno s slikami, to pa daje knjigi o Etruščanih značaj poljudne, zanimive in poučne publikacije. Zbirka Državne založbe Dobe, Narodi, Dogodki, nove zbirke te naše ugledne založniške hiše, se nam torej predstavlja s koristno izdajo. O podobi zbirke bo mogoče govoriti šele s časom, ko bo knjig več. O knjigi, posvečeni Etruščanom pa bo nestrokovnjak povprečnih potreb zadovoljen. Kaj bodo rekli strokovnjaki o tej poljudni študiji pa še ne vemo. Najbrž predvsem mnogo pohvalnega.

Rudolf Pörtner:

Vikingi

Krščanski menihi so v Vikingih videli hudiča, preroki severne rase so jih preslikali v junake, zgodovinarji, ki so v zadnjih desetletjih prebrskali in preiskali svet Vikingov, pa so ugotovili, da je bil svet Vikingov mnogo bolj razčlenjen kot je bilo sploh kdaj prikazano.

Dejansko so to bili predvsem kmetovalci, ki so iskali novih dežel za kolonizacijo. Bili so predrzni pomorščaki, ki so petsto let pred Kolumbom prišli v Ameriko. Bili so pogumni vojščaki in spretni rokodelci, graditelji ladij, poslušni sinovi svoje rodovne skupnosti, preračunljivi trgovci. In takšne, male ljudi nordijskega sveta, ki so pred tisoč leti trgovali, ropali in kolonizirali severno Evropo od Rusije do Atlantika in preko njega nam predstavlja tudi knjiga nemškega poljudnega zgodovinarja Pörtnerja. Za slovensko izdajo njegove knjige o Vikingih je poskrbela Državna založba Slovenije, ki je knjigo uvrstila v isto zbirko kot knjigo o Etruščanih. Prevedel jo je Bogomil Fatur.

Delo obuja morda že pozabljeni, pri nas pa sploh slabo poznani svet Vikingov in to na poljuden ter slikovit način, ki uvršča avtorja med močno brane pisce poljudnozgodovinskih del. Posreduje pa nam vse (in tega je zelo veliko, saj obsega knjiga velikega formata nad 400 strani), kar naj bi o Vikingih vedeli, pa naj gre za drzna potovanja, kolonizacije, vojaško taktiko, ladjedelstvo, obrt, kulturo, njihovo pravo. Tako nam je knjiga za kažipot po vikinški kulturi in verjeti smemo, da je zanesljiv potokaz določene civilizacije, ki je pri nas ne poznamo. Knjigo samo pa lahko pridenemo k podobnim lepim knjigam na naši knjižni polici, kjer smo podobnih del (ki jih imajo drugi narodi na pretek) očitno pogrešali.

Sl. Ru.

ŠTUDIJO JE IZDALA LJUBLJANSKA ZALOŽBA «BOREC»

Nečakovo delo «Volitve na Koroškem» sodi med za vse nas pomembne knjige

Koroška je za Slovence aktualna vse od nesrečnega plebiscita ob koncu prve svetovne vojne Dolžnosti in pravice matične dežele do Koroške - Stališča avstrijskih strank do Slovencev

Nečakovo delo «Volitve na Koroškem» sodi nedvomno med tista znanstvena dela pri nas, ki so v nekem smislu pomembna za vse, ki se iz ljubezni, zanimanja ali pa dolžnosti ukvarjajo s Koroško in koroškimi Slovenci. Vsekakor je treba avtorju priznati, da je znal iz dokaj suhoparne in statistične snovi o povojnih volitvah na Koroškem vseeno skozi dejstva predstaviti vlogo, boj, napore in zahteve koroških Slovencev v Avstriji za avtohtonost njihovega nacionalnega obstoja in izpolnitev famoznega 7. člena avstrijske državne pogodbe. Volitve in vse kar je z njimi v zvezi, zlasti pa še predvolilna propaganda in ne navsezadnje tudi izidi volitev so tisti barometer v Avstriji in na Koroškem, ki so najbolje, najobjektivneje kazale tudi razpoloženje avstrijske države, zlasti pa še avstrijskih političnih strank do vprašanja koroških Slovencev in njihovega obstoja kot nacionalne manjšine v Avstriji.

V predgovoru k svoji knjigi ugotavlja avtor, da je tako imenovano «koroško vprašanje», odkar smo se Slovenci otresli habsburške nadoblasti, postalo stalnica političnega in javnega življenja na Slovenskem. Od plebiscita dalje pomeni izguba s Slovenci naseljenega dela Koroške za večino Slovencev izgubo dela slovenskega etničnega ozemlja, ki je bilo odtrgano zaradi okoliščin zunaj hotenj in želja njih samih, kar je še posebej boleče. Vse do danes je «koroško vprašanje» ostalo živo, saj smo Slovenci tostran meje kot matični narod dolžni skrbeti za rojake na avstrijskem Koroškem, s podpisom pogodbe o vzpostavitvi neodvisne in demokratične Avstrije z dne 15. maja 1955 pa je Jugoslavija dobila tudi legitimno pravico bedeti nad izvajanjem manjšinskovarstvenih določb, ki jih ta pogodba vsebuje.

Vendar pa skrb za koroške Slovence ni nikoli ostala samo domena politike. Zlasti za znanost in znanstvenike so bili konkretni problemi koroških Slovencev, in nemalokrat iz njih izhajajoči načelni problemi manjšinskega varstva sploh, izziv za strokovno raziskovanje njihovega življenja, dela in razvoja.

In tako je tudi Nečak dobil pobudo, da je med svojim večletnim delom na Inštitutu za narodnostna vprašanja v Ljubljani in z vsakodnevnim spremljanjem problematike koroških Slovencev, napisal pričujoče delo, ki je bilo, v nekoliko drugačni obliki, predloženo in sprejeto tudi kot doktorska disertacija na Filozofski fakulteti univerze v Ljubljani leta 1978.

In zakaj je naš avtor za svoje raziskovanje izbral prav problematiko povojnih avstrijskih volitev, tako parlamentarnih, kot predsedniških in deželnozborskih od 1945 pa tja do 1971 leta? Sam odgovarja na to vprašanje tako-le:

«Poleg (ne)izpolnjevanja manjšinskovarstvenih določb in obveznosti, ki jih za varstvo svojih narodnih manjšin sprejemajo posamezne države, in splošnega vzdušja med večinskim in manjšinskim narodom, so volitve eno izmed tistih prizorišč javnega življenja, na katerem se izraža politična zrelost in moč narodnomanjšinske skupnosti, v volilni zakonodaji in predvolilni propagandi pa se zlasti izrazito pokaže odnos večinske skupnosti do manjšine. Zato me je pri mojem raziskovanju volilne problematike na Koroškem med drugim vodila tudi želja, da bi pokazal, kako lahko z na videz demokratičnimi metodami zahodnega parlamentarizma škoduješ oziroma omejuješ manjšino v njenem razvoju in tudi tako dobljene rezultate uporabiš zoper njo. Mislim, da analiza volitev na Koroškem to dokazuje.

Drugi pomembni element v raziskovanju naslovne problematike je bil gotovo upodobitev odnosa avstrijsko - koroških političnih strank do slovenske manjšine. Ta se je zlasti pokazal v predvolilni propagandi, in je bil, kot je to v buržoaznodemokratičnih državah skorajda pravilo, močno drugačen med predvolilno propagando ali pa po volitvah. In končno me je pri obravnavanju koroškega volilnega življenja najbolj zanimala vloga slovenskih političnih organizacij pri volitvah oziroma na volitvah izražena zunanja manifestacija politične moči Slovencev na Koroškem. Čeprav je treba poudariti, da so se Slovenci na Koroškem v volilnih časih srečavali z najrazličnejšimi težavami in nasprotnimi akcijami ter da bi osvojitev enega ali dveh mandatov realno ne pomenila dosti, je treba reči, da je idejno-politični razkol med njimi, ki se je izrazil leta 1949, neposredno vplival tudi na volilne rezultate. Analiza volitev namreč dovoljuje podmeno, da bi Slovenci v obravnavanem razdobju lahko pridobili vsaj mandat v deželnem zboru, ko bi bili na volitvah nastopali združeni v eno volilno stranko.»

Avtor nas v prvem poglavju seznanja s položajem in življenjem koroških Slovencev v drugi avstrijski republiki in je to poglavje napisal izključno z namenom, da bi približal morebitnim nepoučenim bralcem nekatere ključne dogodke v življenju koroških Slovencev. V naslednjem poglavju je obdelal avstrijsko volilno pravo in predstavil avstrijske politične stranke. V zvezi z volitvami je pomembno ozemlje in občinske meje, o čemer se seznanjamo v naslednjem poglavju, v katerem je predstavljeno ozemlje Koroške in spremembe občinskih meja, zelo pomembno dejstvo za volilno tehniko in volilne izide. Dokaj obsežno je naslednje poglavje, ki nas podrobno seznanja z avstrijsko volilno zakonodajo, vsebino volilnih zakonov in razdeljevanjem mandatov. Posebno poglavje dalje obravnava glavne poteze predvolilne propagande in volilnih programov in v bistvu pravzaprav podrobno razčlenjuje vse avstrijske volitve od leta 1945 do 1971. Tako nam avtor podrobno in statistično predstavi kar devet parlamentarnih volitev v Avstriji v obdobju 26 let, sedem deželnozborskih volitev in pet predsedniških volitev v tej deželi. To poglavje se zaključuje z državnozborskimi volitvami 10. oktobra 1971. leta

V predzadnjem poglavju, v katerem analizira volilne rezultate, ugotavlja avtor, da Koroška v vsem svojem povojnem času ni spremenila svoje osnovne politične orientacije, saj je poleg Dunaja edina dežela, kjer so imeli socialisti vse od postavitve prve začasne vlade (8. maja 1945) vsaj relativno večino. Dalje ugotavlja, da je pri vseh predsedniških volitvah zmagal socialistični kandidat. Nadalje piše, da je osnovna značilnost volitev v slovenskem delu dežele ta, da Slovenci v veliki večini oddajajo glasove glavnima avstrijskima strankama, v prvi vrsti socialistični, pa tudi avstrijski ljudski stranki. Pri tem pa ugotavlja, da komunistična stranka Avstrije po vojni ni imela večjega pomena niti v deželi niti v njenem dvojezičnem delu, zlasti pa je veliko izgubila med koroškimi Slovenci v času informbiroja, ko se je postavila na stalinistično stran.

In končno, kaj je avtor dognal, ko je preučeval glavne poteze predvolilne propagande in volilne programe posameznih strank? Slovensko vprašanje je bilo navzoče pri vseh volitvah in pri vseh strankah, le v volilnih programih je bilo bistveno manj zastopano. Skoraj vedno ga je našel v volilnih razglasih komunistične stranke, vse ostale pa so ga vključevale le bolj poredko in še takrat ponavadi z načelno izjavo. Najmanj ga je avtor zasledil pri predsedniških volitvah, približno enako močno pa je bilo zastopano pri deželnozborskih in parlamentarnih volitvah. Slovensko vpraša-

D. Ž.

(Nadaljevanje na zadnji strani)

RAZGOVOR S SLOVENSKIM ALPINISTOM ANGELOM KERMECEM

PONESREČENI CREPAZ IZJEMNA OSEBNOST

Podvigi, kakršen je bil vzpon v himalajske vršace, terjajo tudi življenja - Koliko tak vzpon stane - Tudi pri SPDT imajo nekaj talentov - Odnosi med AO SPDT in CAI «XXX Ottobre»

Pred kratkim je tržaška alpinistična odprava na himalajski vrh Langtang Lirung dosegla svoj cilj, žal pa je ta uspeh drago plačala: pri sestopu z že osvojenega vrha je 7. oktobra leden plaz za vedno pobral verjetno najbolj karizmatično figuro italijanskega tržaškega planinskega društva CAI «XXX Ottobre» Bruna Crepaza. Da bi podrobneje zvedeli, kako je do te odprave na Langtang Lirung sploh prišlo, pa tudi da bi se pogovorili o alpinizmu v Trstu s posebnim poudarkom na novoustanovljeni Alpinistični odsek pri SPDT, in ne nazadnje o Brunu Crepazu samem, ki je bil v tržaških planinskih krogih izredno poznana in spoštovana osebnost, smo se obrnili na Angela Kermeca, ki je sam plezal z alpinisti «XXX Ottobre» in je seveda Crepaza poznal, sedaj pa je aktiven član alpinističnega odseka SPDT, katerega je soustanovitelj, podnačelnik in skupno z Lucijanom Cergolom vodja alpinistične šole. To je zapis najinega kratkega pogovora.

VPR.: **Kako so se plezalci «XXX Ottobre» odločili, da naskočijo himalajskega orjaka Langtang Lirung?**

ODG.: Idejo je «vrgel» Bruno Toscan, ki je odpravo tudi vodil, ki je bil pred leti na trekkingu prav na tistem področju. Takrat se mu je porodila ideja, ki jo je takoj predlagal «duši» tega planinskega društva Brunu Crepazu, ki se je takoj strinjal z zamislijo. Najprej se je za to odpravo prijavilo 12 plezalcev. Število pa se je nato skrčilo na sedem. Idejno, pa tudi praktično, sta odpravo pripravila že navedena planinca, saj sta uredila vse denarne in birokratske zadeve s tem v zvezi.

VPR.: **Koliko pa pravzaprav stane taka odprava in od kod si udeleženci priskrbijo denarni fond?**

ODG.: Za to odpravo so prvotno predvideli izdatek le 50 milijonov. Vsota pa se je nato zelo povečala, morda celo podvojila. Vsak posameznik je dal nekaj milijonov, nekaj je dalo društvo, nekaj spet dežela, pa tudi posamezne tvrdke so nekaj prispevale. Nekaj denarja pa so dobili z organizacijo vzporednega trekkinga v okolici tega vrha.

VPR.: **Kakšna je razlika med italijanskimi in jugoslovanskimi, točneje slovenskimi odpravami, predvsem v pripravi in organizaciji?**

ODG.: Razlika je verjetno precejšnja. V Sloveniji je huda selekcija, da lahko sploh prideš med kandidate za odpravo, saj so tam pogoji za udeležbo stotine in stotine vzponov po vsakovrstnem alpinističnem terenu in stenah. Ko pa so kandidati že izbrani, se komaj začne posebna priprava in treningi, ki so vsekakor zelo trši in zahtevni. Zato pa so jugoslovanske odprave tako uspešne pri svojih podvigih. V Italiji je prav gotovo lažje priti med «izbrance», dostikrat je celo dovolj, da imaš na razpolago določeno vsoto denarja, pa tudi pripravljajo se manj strokovno kot v Sloveniji.

VPR.: **Sedaj pa še dve besedi o nesreči na Langtang Lirungu in o osebnosti Bruna Crepaza.**

ODG.: O nesreči vem le tisto, kar so pisali časopisi. Očitno je tu šlo za naključje, da je plaz pobral Crepaza, ne pa za kako morebitno neprevidnost ali slabo pripravo Crepaza. Žal je treba v takih odpravah predvidevati tudi možnost, da pride med vzponom do smrtne žrtve. V Himalaji, pa tudi v drugih velikih gorstvih, ne računaš samo na nevarnosti stene, temveč tudi na plazove, dolgo pot do vznožja gore z vsemi ustreznimi nevarnostmi, na vremenske neprilike, ki so tam dosti bolj izrazite, in še bi lahko našteval.

Kar se pa tiče Bruna Crepaza, moram povedati, da je bil izredna in izjemna osebnost. Bil je prijatelj vseh, vsem na razpolago za nasvete iz svojih bogatih planinskih izkušenj. Kdor je prišel na sedež italijanskega planinskega društva, je vedel, da ga dobi tam, vedno polnega idej in novih pobud. Sicer pa je bil preprost človek, enostaven in prijazen, zelo talentiran športnik, saj je dobro obvladal smučarski tek, turni smuk ter še druge športne discipline, kot alpinist pa je blestel predvsem v petdesetih letih, ko je «oral» predvsem v Dolomitih. Poleg tega moramo vedeti, da je tudi pisal planinske knjige, iz česar je razvidno, da je v svojem 49-letnem življenju dal za gore vse.

VPR.: **Kaj pa možnost sodelovanja med AO pri SPDT in plezalci CAI «XXX Ottobre» v Trstu?**

ODG.: Kar se tiče posameznikov, moram povedati, da je to sodelovanje vedno obstajalo, na društvenem nivoju pa je stvar nekoliko težja, vendar upam, da se bo s časom vse uredilo na najboljši način.

VPR.: **Ti si soustanovitelj obnovljenega Alpinističnega odseka pri SPDT. Najprej se pravzaprav alpinistično predstavi, obnovi trenutno stanje odseka in dodaj še kaj o njegovih načrtih.**

ODG.: Intenzivno plezati sem začel pred kakimi desetimi leti, plezal pa sem v glavnem v skupinah Lavareda, Tofan, Selle in Civette, vse v Dolomitih. Plezal sem z alpinisti CAI «XXX Ottobre». Ko pa se je ponudila priložnost, da pri slovenskem društvu obnovimo alpinistični odsek, sem se skupno z ostalimi slovenskimi alpinisti z navdušenjem vrgel na delo. Rezultati so bili spodbudni, saj se je alpinističnega tečaja udeležilo kakih 30 planincev. Pa tudi sedanji plezalni kader je kar dober, imamo pa tudi mnogo mladih talentiranih alpinistov, dejavnost le-teh je kar pestra, saj je vpisna knjiga vzponov že nekaj popisana. Sedaj že računamo, seveda, če bo šlo vse prav, na prvo zamejsko alpinistično odpravo v Turčijo, pri tem pa že apeliram na pozornost naših organizacij in tvrdk za podporo, seveda predvsem finančno, pri pripravi te izredne akcije.

DUŠAN JELINČIČ

RADIO TELEVIZIJA

ITALIJANSKA TV

Prvi kanal

12.30 Šola in vzgoja
13.00 Italijanske kronike
13.25 Vremenska slika
13.30 Dnevnik
14.00 Izgubljene iluzije
14.30 Danes v parlamentu
14.40 Posebna oddaja Dnevnika 1
15.00 Šola in vzgoja
15.30 Trapper: Karantena, TV film
16.20 Jackson Five, risanka
16.45 Dick Barton, posebni agent
17.00 Dnevnik 1 - Flash
17.05 Risanke
17.20 Trije nečaki in majordom
17.45 Predniki, risanka
18.30 Programi pristopanja
18.50 Glasbeni variete, ki ga vodita Sandra Mondaini in Raimondo Vianello
19.45 Almanah - Vremenska slika
20.00 Dnevnik
20.30 Učiteljica
Delo Daria Niccodemija je predelal in pripravil Mario Caiano. Gre za zgodbo mlade učiteljice, ki je za okolico nekoliko čudna, pravzaprav čudno je njeno obnašanje: stvah je zelo preprosta, kajti mlada učiteljica odhaja sleherni dan na grob svoje hčerke, ki so ji jo ugrabili koj po rojstvu in ki da je umrla. Toda kmalu se zadeva razčisti, kajti odkrijejo nečloveškega očeta, pa tudi deklico, ki pravzaprav ni umrla, pač pa jo je oče le ugrabil materi . . .
22.20 Dnevnik
22.30 Mister Fantasy: glasba
23.20 Programi pristopanja
23.35 Šola in vzgoja
00.05 Dnevnik 1 - Zadnje vesti - Danes v parlamentu in Vremenska napoved

Drugi kanal

12.30 Opoldanski program
13.00 Dnevnik 2 - Ob 13. uri
13.30 Šola in vzgoja
14.00 Popoldanski program
14.05 - 14.30 Videogames
14.20 Risanka
15.00 Čudno je: program o radovednosti
15.30 Risanka
15.50 V studiu
16.00 Šola in vzgoja
16.30 Univerza popevke
17.30 Dnevnik 2 - Flash
17.35 Iz parlamenta
17.40 Set: Srečanje s kinematografijo
18.40 Dnevnik 2 - Šport
18.50 I professionals: Proteggete Annie, TV film
19.45 Dnevnik 2 - Vesti
20.30 MacArthur, il generale ribelle, film
Uporni general MacArthur. Preko zgodovine ameriškega generala pravzaprav spoznavamo tudi del zgodovine Amerike same. Film je posnel pred leti Joseph Sargent, upornega generala pa je igral Gregory Peck. Zgodba, ki jo film prikazuje, se je začela že med drugo svetovno vojno, ko je uporni general vodil ameriško vojsko v boju na Pacifiku, zaključi pa se v petdesetih letih in sicer v Južni Koreji. Kakor je znano, je «rojeni vojskovodja» in hkrati «utelešen antikomunizem» hotel tedaj voditi ameriško in južnokorejsko vojsko skozi Severno Korejo in napasti samo Kitajsko, vendar so mu to zamisel preprečili
22.40 Dnevnik 2 - Večerne
22.50 Srečanje v kinematografu
23.00 Kjer se začne dan..., 1. del
23.55 Dnevnik 2 - Zadnje vesti

Tretji kanal

16.15 V spomin na Igorja Stravinskega
16.45 Le Supplici
18.30 L'orecchiocchio, glasbena oddaja
19.00 Dnevnik 3
20.05 Šola in vzgoja
20.40 V spomin na Igorja Stravinskega
Z nocojšnjim koncertom se začenjajo proslave ob 100-letnici rojstva velikega glasbenika Igorja Stravinskega. Samo ob sebi se razume, da bodo na nocojšnjem koncertu izvajali njegove skladbe. Koncert bo vodil dirigent Markevich, izvajal pa ga bo simfonični orkester turinske RAI
21.30 Živeče puščave: Kolorado
22.20 25 let festivala
23.10 Dnevnik 3

JUGOSLOVANSKA TV

Ljubljana

8.35 - 10.35 - 15.55 TV šola
17.10 Poročila
17.15 Lolek in Bolek, otroška od.
17.25 Ljudski plesi in pesmi iz Istre, 2. od.
17.55 Pisani svet: Ne me farbat!
18.25 Podravski obzornik
18.40 Obramba in samozaščita
19.10 Risanka
19.24 TV in radio nocoj
19.30 TV dnevnik
19.55 Vreme
20.00 Aktualno: Prezrte priložnosti
V tem trenutku je osrednje vprašanje, kako povečati proizvodnjo, zlasti za izvoz. Nekateri trdijo, da je prostor močno zožen in da možnosti ni veliko. V oddaji bodo poskušali pokazati, da je mogoče brez večjih naložb v marsikateri organizaciji združenega dela proizvodnjo povečati za dvajset, trideset in morda celo več odstotkov. Razkrili bodo rezerve, ki so pravzaprav vsak dan na očeh, ki pa jih vseeno velikokrat ne vidimo
20.45 A. Döblin: Berlin - Alexanderplatz, nad.
21.45 V znamenju

Koper

13.30 in 16.30 Odprta meja

Danes bodo v okviru oddaje Odprta meja med drugim predvajali tudi naslednje vesti:
LAKOTIŠČE — 30-letnica postavitve spomenika
GORICA — 90-letnica Socialistične stranke Italije
TRST — 15-letnica ustanovitve Krožka absolventov slovenske trgovske akademije — KASTA
TRST — Skavtska prireditev ob tridesetletnici slovenskega skavtizma
KRIŽ — Okrogla miza o vključevanju mladih delavcev v mladinske organizacije
Ob koncu pa še pregled zamejske športne dejavnosti

17.00 Z nami pred kamero
17.05 TV šola
17.30 TV novice
18.00 Serijski film
19.00 Aktualna tema
19.30 Stičišče
20.15 Očarljiva avanturistka, film
22.00 XXX, mednarodni festival gorskih filmov v Trentu

Zagreb

18.45 Amaterji: Vis «Rock-masa»
19.30 TV dnevnik
20.00 Teme in dileme, notranjepolitična oddaja

TRST A

7.00, 8.00, 10.00, 13.00, 14.00, 17.00, 19.00 Poročila; 7.20 Dobro jutro po naše; 8.10 Almanah: Povejmo še kaj o otrocih; 8.45 Glasbena matineja; 10.10 S koncertnega in opernega repertoarja; 11.35 - 14.00 Poldnevniški razgledi: Beležka; 12.00 Od Milj do Devina; 12.30 Zborovska glasba; 13.20 Glasba po željah; 14.10 Roman v nadalj.; 14.30 Kam, Peter Pan?; 15.30 Evergreeni; 16.00 Almanah: Arhitektura in arheologija; 16.35 Instrumentalni solisti; 17.10 Mi in glasba: Z besedo o glasbeni umetnosti, pripravlja Tomaž Simčič;

V sklopu niza «izvirne radijske igre» — na sporedu je ob 18. uri — bomo predvajali radijsko igro tržaške ustvarjalke Brune Pertot «Pa pojdi in potolaži jih». Motivno je besedilo namenjeno spominu vseh mrtvih, v izpeljavi te motivike pa je to legenda našega časa in naših življenjskih tegob. Igro izvajajo člani Radijskega odra.

18.00 Izvirna radijska igra: Brunna Pertot: «Pa pojdi in potolaži jih».

KOPER

(Slovenski program)

6.00, 6.30, 7.25, 13.00, 14.00 Poročila; 6.00 Glasba za dobro jutro; 6.15 Obvestila in reklame; 6.37 Objave; 6.45 Cestne razmere; 7.15 Radijski, televizijski in filmski spored; 7.30 Val 202; 13.00 Glasbena zavesa, objave; 13.15 Kinospored; 13.30 Zanimivosti; 14.10 Predstavitev oddaj in glasbene želje; 14.30 Iz zborovskega arhiva; 15.00 Dogodki in odmevi; 15.30 Glasba po željah; 16.00 Primorski dnevnik; 16.15 Aktualna tema.

KOPER

(Italijanski program)

6.30, 7.30, 12.30, 15.30, 18.30 Radijski dnevnik; 8.30, 9.30, 10.30, 11.30, 13.30, 14.30, 16.30, 17.30 Poročila; 6.00 - 9.30 Jutranji variete; 10.00 Glasba in besedilo; 10.10 Šola, otroštvo in vzgoja; 10.32 Glasbeni prostor; 11.00 Kim, svet mladih; 11.33 Pesem tedna; 12.05 Glasba po željah; 15.00 Intervju z Minom Reitanom; 15.45 Poje zbor Monte Curiol; 16.32 Crash; 16.55 Koledarček; 17.00 Jug. pop scena; 17.32 Poje zbor Kleer; 18.15 Rock party.

RADIO 1

7.00, 8.00, 10.00, 11.00, 12.00, 13.00, 15.00, 16.00, 19.00 Poročila; 6.00 - 9.00 Jutranje oddaje; 9.02 Radio 1 in jaz; 10.30 Pesmi v času; 11.10 Glasba, glasba in besedilo...; 11.34 Velika ljubezen: radijski oder; 12.03 Ul. Asiago Tenda; 13.35 Master; 14.30 Fate il vostro gioco; 16.00 Il paginone; 18.05 Koncert kitarista Bruna Battista D'Amaria; 19.30 Radio 1 - jazz; 21.55 Spia e controspia; 22.27 Audiobox; 23.10 Telefonski klic.

LJUBLJANA

6.00, 7.00, 8.00, 9.00, 10.00, 11.00, 12.00, 14.00, 15.00 Poročila; 19.00 Dnevnik; 6.10 in 6.45 Prometne razmere; 6.20 Rekreacija; 6.50 Dobro jutro, otroci; 7.25 Iz naših sporedov; 7.30 Z radiom na poti; 8.05 Radijska šola; 8.35 Iz glasbenih šol; 9.05 Glasbena matineja; 10.05 Rezervirano za...; 11.05 Ali poznate...; 11.35 Naše pesmi in plesi; 12.10 Danes smo izbrali; 12.30 Kmetijski nasveti; 12.40 Po domače; 13.00 Danes do 13. ure; 13.20 Obvestila in zabavna glasba; 13.30 Priporočajo vam...; 14.05 V korak z mladimi; 15.30 Obvestila in zabavna glasba; 15.50 Radio danes, radio jutri; 16.00 Vrtiljak; 17.00 Studio ob 17. uri; 18.00 Sotočja; 19.25 Obvestila in zabavna glasba; 19.35 Lahko noč, otroci; 19.45 Minute z ansamblom Franca Puharja; 20.00 Slovenska zemlja v pesmi; 20.30 S solisti in 22.

dogodki v slikah - dogodki v slikah - dogodki v slikah - dogodki v slikah - dogodki v slikah - dogodki

Pri Domju so v nedeljo proslavili 35-letnico postavitve spomenika padlim

V tržaškem Kulturnem domu so v soboto proslavili 15-letnico ustanovitve Krožka absolventov trgovske akademije. Na prireditvi je nastopila tudi TFS «Stu ledi»

Mladi skavti so uprizorili igro «Srečanje v planinah»

Na slovesnosti pri Domju sta med drugim govorila tudi Dušan Lovriha in sen. Paolo Sema

Izmenjava daril med predsednikom Kaste Krpanom in predsednikom novogoriškega društva Mozetičem

Prejšnji teden je dolinska občina priredila sestanke po vaseh. Na sliki: srečanje v Dolini

Na proslavi obletnice postavitve spomenika sta nastopila otroški in moški zbor domačega društva F. Venturini

Gostje iz Nove Gorice, ki so sodelovali na prazniku Kaste, so se v soboto poklonili spominu žrtev Rižarne

Predsednik SKGZ poklanja Branku Babiču darilo ob njegovi 70-letnici

Na devinsko-nabrežinskem županstvu so si pred dnevi razlaščenci ogledali načrte za novo avtocesto

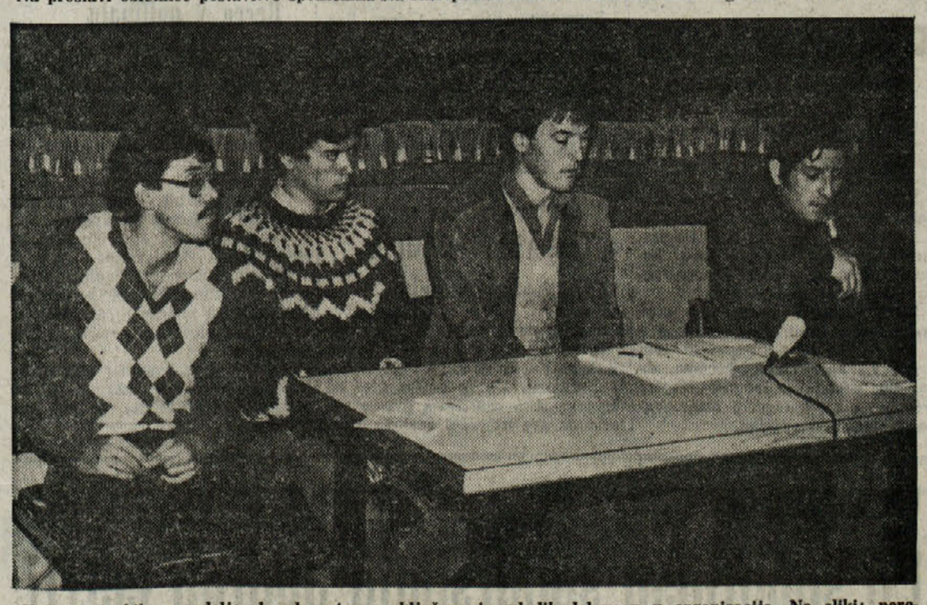

V Križu je bila v nedeljo okrogla miza o vključevanju mladih delavcev v organizacije. Na sliki: poročevalci in prof. Bratina, ki je vodil razpravo

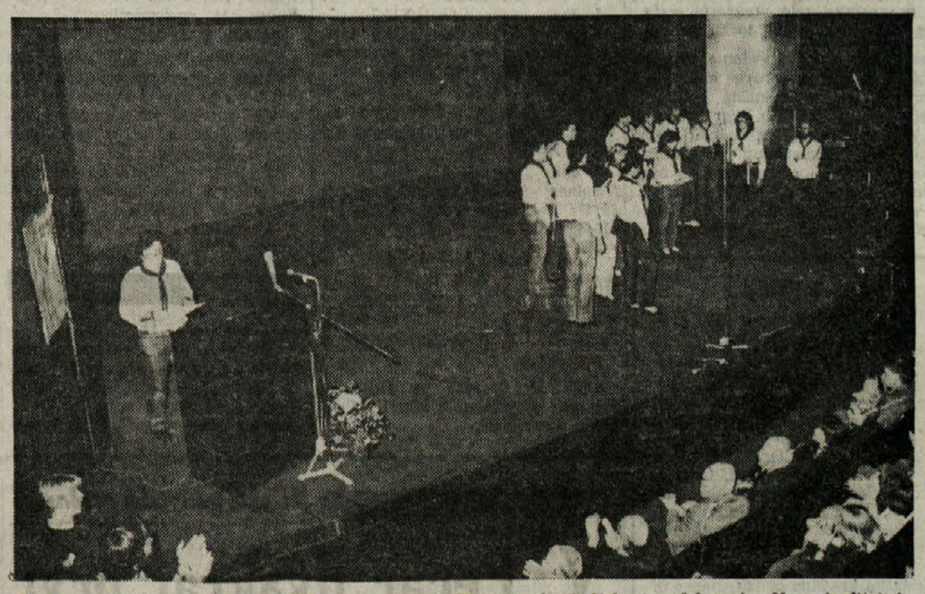

Zamejski skavti so v nedeljo v Kulturnem domu v Trstu proslavili 30-letnico delovanja. Na prireditvi je spregovoril načelnik fantovskega dela skavtske organizacije Vinko Ozbič, zapel pa je skavtski zbor

Med sestankom boljunskih razlaščencev v gledališču F. Prešeren

V soboto so se zastopniki generalnega konzulata SFRJ v Trstu poklonili spominu padlih Barkovljanov

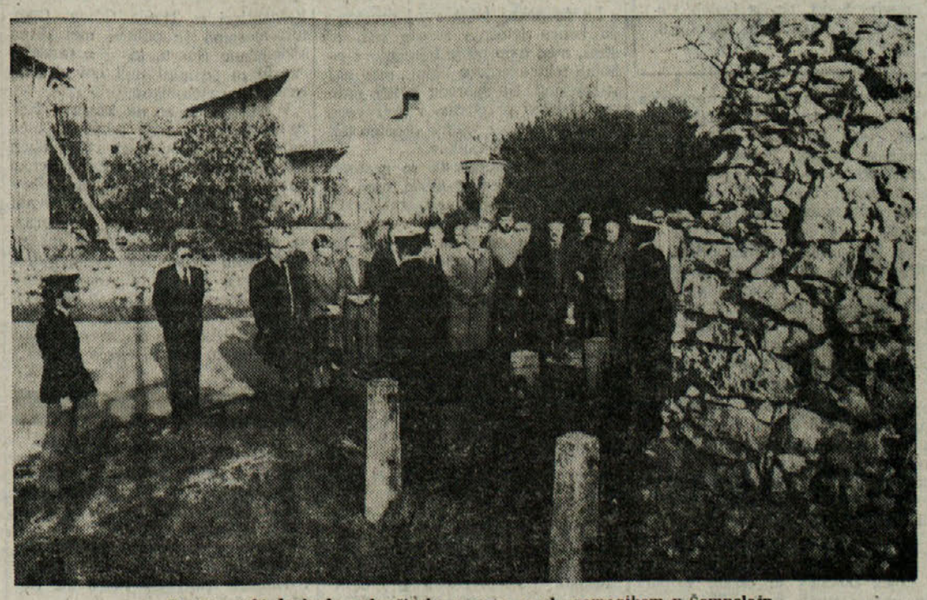

Predstavniki devinsko-nabrežinske uprave pred spomenikom v Šempolaju

Na Opčinah so prejšnji teden odprli razstavo Avgusta Černigoja

Fotografije
MARIO MAGAJNA

NOGOMET

V PRVI ITALIJANSKI LIGI

Roma sama na vrhu

Roma je spet sama na vrhu lestvice in po izjavah trenerja Liedholma bi morala tam tudi dalj časa ostati, v upanjih navijačev kar do konca prvenstva. Roma pa v nedeljo ni imela lahkega dela, saj je strla odpor presenetljive Pise šele v zadnjih minutah srečanja, ko je najprej Pruzzo izenačil z 11-metrovko, nato podvojil, tretji gol pa je dal Maldera.

Že dolgo časa ni bilo v Vidmu tako napetega derbija, ki bi odločal o vrhu lestvice. Udinese in Verona sta tekmo začela poletno, tako da se gledalci niso dolgočasili. Rezultat brez golov je najbrž pravilno plačilo za obe enajsterici, čeprav je Udinese z Edinhom zadel kar dve vratnici. Zanimivo je, da Videmčani letos še niso zmagali na domačem igrišču, kljub temu je njihova lestvica dobra.

V ostalem je bila ta nogometna nedelja v Italiji brez presenečenj. Padlo je 18 golov, kar pet tekem pa se je končalo z remijem. Juventus je v Avellinu prvi prešel v vodstvo s Scireo, domačini pa so kmalu potem izenačili z Di Sommo. Nekoliko bolj razburljivo je bilo v Catanzaru, kjer je istoimensko moštvo izenačilo z Genovo z 2:2, medtem ko je Fiorentina končno prišla do zmage na račun Cagliarija. Varovanci trenerja De Sistija pa niti tokrat niso zadovoljili.

V tem kratkem pregledu gre omeniti še remi Torina proti Napoliju in zmago Interja nad Ascolijem. Torino je celo izgubljal, saj je Diaz povedel svoje v vodstvo. Milančani pa so, kljub mnogim odsotnostim, zaigrali letošnjo najboljšo tekmo in zasluženo strli upornost Ascolija, ki je zapustil dober vtis.

IZIDI 7. KOLA

Avellino - Juventus	1:1
Catanzaro - Genoa	2:2
Fiorentina - Cagliari	3:1
Inter - Ascoli	2:0
Roma - Pisa	3:1
Sampdoria - Cesena	0:0
Torino - Napoli	1:1
Udinese - Verona	0:0

LESTVICA

Roma 12; Verona 11; Torino, Juventus in Inter 10; Sampdoria in Udinese 9; Fiorentina in Pisa 8; Genoa in Avellino 7; Ascoli, Cesena in Napoli 6; Catanzaro 5; Cagliari 4.

NOGOMET

V TRETJI ITALIJANSKI LIGI

Prvi letošnji poraz Triestine

Tržačani so izgubili v gosteh proti Riminiju - Odpovedala je predvsem sredina igrišča - Kljub temu še prvi na lestvici - V nedeljo proti Spalu

RIMINI - TRIESTINA 2:1 (0:0)

STRELCI: v 50. min. Guadenzi, v 66. min. De Falco iz 11-metrovke, v 83. min. Zoratto.

RIMINI: Petrovic, Buccilli, Bianchi, Zannoni, Manzi, Menotti, Cinquetti, Zoratto, Gaudenzi (od 84. min. Pecoraro), De Napoli, Nicolini (od 56. min. Fabbri).

TRIESTINA: Nieri, Costantini, Trevisan, Leonarduzzi, Mascheroni, Pasciullo (od 88. min. Dreolini), De Falco, Zanini (od 56. min. Strukelj), Pedrazzini, Ruffini, Ascagni.

RIMINI — Z nepremagljivostjo Triestine je konec. Tržačani so klonili v pomembni tekmi proti Riminiju, ki je bil na začetku prvenstva med kandidati za prestop v višjo ligo. Kljub temu pa je Triestina še naprej obdržala prvo mesto na lestvici, saj sta ekipi Vicenze in Padove prav tako izgubili.

Tržačani so v nedeljo igrali dokaj slabo in njihov poraz je vsekakor zaslužen. Predvsem pa je odpovedala vezna vrsta, tako da sta imela De Falco in Ascagni le malo uporabnih žog in nista mogla nevarneje ogrožati domačega vratarja. Zgodi se, da naleti ekipa na slab dan, ampak to ne bi smelo negativno vplivati na moralo Tržačanov, ki so doslej predvajali najboljši nogomet v ligi. Tudi ob slabi igri bi namreč Triestina lahko v nedeljo iztržila vsaj točko, če ne bi Zoratto samo sedem minut pred iztekom srečanja «našel» dokaj srečen gol.

Skratka, Triestina se vrača domov poražena in brez izgovorov. Domačini so povedli na začetku drugega polčasa, ko je Gaudenzi lepo izkoristil podajo Cinquettija pred vrata. Tržačani so izenačili z De Falcom, ki je realiziral dvomljivo 11-metrovko, katera je pri domačinih izzvala val protestov, tako da je bila tekma prekinjena kar dve minuti. Odločitev je nato padla po zaslugi Zoratta, kateremu se je posrečil strel, ki je spominjal na podvige Dirceua.

V nedeljo bo Triestina spet gostovala. Tržačani se odpravljajo v Ferraro, kjer bodo igrali proti nevarnemu Spalu. Spal je sicer v spodnjem delu prvenstvene razpredelnice, kljub temu pa se ekipa vrača v formo, tako da bo za nogometaše iz Trsta že uspeh, ko osvojijo točko. S tem pa bi bili še v dno prvi na lestvici, kar je tudi najbolj pomembno.

IZIDI 7. KOLA

Brescia - Spal	1:1
Carrarese - Padova	1:0
Forli - Fano	3:0
L. Vicenza - Modena	0:1
Mestre - Sanremese	0:0
Parma - Rondinella	1:1
Pro Patria - Treviso	4:1
Rimini - Triestina	2:1
Trento - Piacenza	1:0

LESTVICA

Triestina 11 točk, Carrarese 10, Padova, Sanremese in Parma 9, Mestre, L. Vicenza in Rimini 8, Modena in Rondinella 7, Trento in Treviso 6, Spal, Brescia, Fano, Pro Patria in Forli 5, Piacenza 3 točke.

PRVENSTVO C-2 LIGE

Poraz Goričanov

MANTOVA - GORIZIA 2:0 (0:0)

MANTOVA: Girardi, Castellani, Montanini, Biasotto, Mazzi, Merlin, Manarin, Calliman, Bergomi (Maculgia), Tani, Zobbio.

GORIZIA: Colavetta, Grazzolo (Macri), Marassi, Lazzara, Lombardo, Codarin, Casetta, Antoniazzi, Urban, Marcati (Bertoia), Colombo.

SODNIK: Perdono iz Foggie.

STRELCA: Tani v 56, ter Zobbio v 73. min.

Gorizia je v Mantovi zabeležila svoj drugi prvenstveni poraz. Burlandovi varovanci so srečanje sicer dobro pričeli in dobro zajezili napade domačinov.

V prvem delu drugega polčasa pa je Mantova ostreje pritisnila in v teku 15 minut dvakrat zatresla Colavettovo mrežo, kar je spravilo na kolena goriško ekipo, ki ni imela moči, da bi reagirala in zabeležila pozitiven rezultat.

FIBAK NAJBOLJŠI V PARIZU

V sklepnem srečanju teniškega turnirja Volvo Grand Prix je slavil Poljak Wojtek Fibak, potem ko je odpravil Američana Bill Scanlona dokaj prepričljivo s 6:2, 6:2, 6:2.

KRASNODAR RORA ZA NAŠE ČITATELJE

DERBIJA KOLA BREZ ZMAGOVALCA

V središču pozornosti 13. kola v prvi jugoslovanski nogometni ligi sta bili srečanji v Beogradu med Partizanom in Budučnostjo ter v Splitu med Hajdukom in zagrebškim Dinamom.

Derbija kola pa sta se končala brez zmagovalca in tako sta še naprej z enakim številom točk na prvem mestu Partizan in Dinamo Zagreb.

Bolj kot v Beogradu je bilo gotovo razburljivo v Splitu, kjer je domači Hajduk vodil že z 2:0, nakar je vratar Pudar dvakrat slabo posredoval in gostje so tako stanje izenačili in bi lahko celo zmagali, ko bi ne sodnik spregledal očitne enajstmetrovke. Čeprav je bilo napak veliko, pa je bilo 50.000 gledalcev s prikazano igro zadovoljnih.

Dokaj spodbudna je forma Sarajevčanov pred jutrišnjim nastopom v pokalu UEFA. Sušić (igral je zelo dobro in dosegel tudi dva zadetka) in tovariši so namreč zanesljivo premagali vinkovski Dinamo. Slabše pa je nedvomno igrala Crvena zvezda, ki je doma s tesno razliko odpravila Slobodo. Beograjčani bodo jutri igrali proti Maradonovi Barceloni, kjer so brez vsakršne možnosti za uspeh.

Od ostalih izidov naj omenimo poraz ljubljanske Olimpije. Ljubljančani so tokrat zanesljivo izgubili v Mostarju in njihov položaj na lestvici postaja že zaskrbljujoč. Po zelo dobrem startu so sedaj kar na 16. mestu prvenstvene razpredelnice.

Slabše «stojita» le Beograd in Galenika, ki pa imata le dve točki manj.

IZIDI 13. KOLA

Partizan - Budučnost	0:0
Velež - Olimpija	2:0
Rijeka - Radnički	1:1
Vardar - Beograd	3:0
Vojvodina - Galenika	3:1
Hajduk - Dinamo (Z)	2:2
Osijek - Železničar	1:0
Sarajevo - Dinamo (V)	4:1
C. zvezda - Sloboda	1:0

LESTVICA

Partizan in Dinamo Zagreb 19; Hajduk 16; Budučnost 15; Sarajevo in Radnički 14; Vardar, Crvena zvezda, Osijek in Vojvodina 13; Sloboda, Rijeka, Velež in Železničar 12; Dinamo Vinkovci 11; Olimpija 10; Beograd in Galenika 8.

PRIHODNJE KOLO (7. 11.)

Sloboda - Galenika; Beograd - Vojvodina; Radnički - Vardar; Dinamo (V) - Rijeka; Železničar - Sarajevo; Olimpija - Osijek; Dinamo (Z) - Velež; C. zvezda - Partizan.

KOMENTAR MIRKA NOVOSELA

Ni več nepremaganih moštev

Po šestem kolu prve jugoslovanske košarkarske lige ni več nepremaganih moštev. Kot smo že večkrat v tem komentarju zapisali, je letošnje jugoslovansko prvenstvo izredno izenačeno in iz kola v kolo beležimo presenečenja.

Tudi v tem kolu pa je bilo presenečenj na pretek. Titograjska Budučnost je namreč doma zasluženo premagala moštvo Zadra, ki je do tega kola osvojilo pet zaporednih zmag. Čeprav so Titograjčani zmagali le z dvema točkama razlike, pa je bila njihova zmaga povsem zaslužena in pravi junak srečanja je bil Dusko Ivanović, ki je dosegel kar 37 točk in tako zanesljivo vodi na lestvici najboljših strelcev letošnje lige.

Za drugo presenečenje pa je poskrbela split'ska Jugoplastika, ki je zmagala kar sredi Šibenika. Po tem uspehu so Spličani skupno z Zadrom na vrhu razpredelnice.

In le za malenkost ni prišlo do velikih presenečenj tudi v dveh beograjskih tekmah. V mestnem derbiju je namreč favorizirana Crvena zvezda le z veliko težavo strla odpor Radničkega, ki se je predstavil na tekmo le z osmimi igralci. Partizan pa je prav tako le proti koncu strl odpor košarkarjev reškega Kvarnera.

Cibona in Bosna, ki sodita v krog favoritov za državni naslov, pa sta tokrat prepričljivo zmagali. Zagrebčani so odpravili ljubljansko Olimpijo, ki pa je zopet zapustila zelo dober vtis; Sarajevčani pa so brez težav odpravili moštvo čačanskega Borca. Sedaj pa čaka nekatere jugoslovanske ekipe preizkušnja v evropskih pokalih, nakar bo na sporedu še eno kolo in nato pa «ameriška turneja».

IZIDI 6. KOLA

V ZAGREBU: Cibona - Olimpija LJ	113:99
V ŠIBENIKU: Šibenka - Jugoplastika	91:96
V TITOGRADU: Budučnost - Zadar	82:80
V KRALJEVU: Borac - Bosna SA	95:110
V BEOGRADU: Crvena zveza - Radnički	113:108
V BEOGRADU: Partizan - Kvarner	106:101

LESTVICA

Zadar in Jugoplastika Split 10; Šibenka Šibenik, Crvena zvezda Beograd in Budučnost Titograd 8; Olimpija Ljubljana, Cibona Zagreb, Bosna Sarajevo in Partizan Beograd 6; Borac Čačak in Kvarner Reka 2; Radnički Beograd 2.

PRIHODNJE KOLO (6. 11.)

Jugoplastika - Partizan; Zadar - Šibenka; Radnički - Budučnost; Bosna - Crvena zvezda; Olimpija - Borac; Kvarner - Cibona.

KOŠARKA

V NEDELJO V PRVI ITALIJANSKI LIGI

Tržaški peterki predragoceni točki v gosteh

Osvojila ju je v Rosetu proti Binovi - Goriški San Benedetto izgubil doma proti Cagivi

SAN BENEDETTO - CAGIVA 77:86 (35:44)

SAN BENEDETTO GORICA: Biaggi 8, Valentinsig 4, Vazzoler 4, La Garde 20, Sfiligoi 4, Cecchetti 2, Ardessi 12, Pieric 6, Mayfield 17, Bianco.

CAGIVA VARESE: Gergati, Colombo 2, Anchisi 4, Mottini 23, Maguolo, Della Fiori 10, Carraria, Magee 20, Hordges 20, Mentasti 7.

Goriškemu San Benedettu letos ni uspel lanski podvig, ko je v izločilnih srečanjih za nastop v «play-offs» izločil Cagivo iz Vareseja. Cagiva se je v nedeljo oddolžila za lanska poraza in zasluženo odnesla dve točki iz Gorice. Tekma je bila dolgo časa ves čas v rokah gostov, ki so zaključili prvi polčas z 9 koši prednosti, v začetnem delu drugega polčasa pa celo povečali vodstvo na 20 točk.

Domači so se zdramili šele v končnem delu, tako da so dobri dve minuti pred koncem zmanjšali zaostanek na 7 točk, toda več niso zmogli. Tokrat sta med domačimi zaigrali nekoliko manj zanesljivo kot doslej Ardessi in Mayfield (razen v zadnjih minutah), medtem ko je La Garde v tej tekmi precej popravil slab vtis iz prejšnjih nastopov.

Poglavje zase pa sta sodnika. Res je, da je dobrih sodnikov malo, vendar tudi tako slabih že dolgo nismo videli. Čeprav je končni rezultat v bistvu pravičen za obe ekipi, sta Pinto in Guglielmo s svojimi nerodnimi in nerazumljivimi odločitvami razburjala igralce in pokvarjala užitek gledalcem. Morda bi bil že čas, da košarkarska zveza poskrbi za boljše sodnike, sicer bo najbolj oškodovana dobra košarka. (M. M.)

BINOVA — BIC 77:78 (40:40)

BINOVA RIETI: Daniele 2, Ferro 12, Sanesi 12, Blasetti 4, Sappleton 35, Pedretti 12, Colantoni, Caruso, Destasio in Olivieri.

BIC TRST: Robinson 10, Tonut 11, Valenti 6, Dietrick 22, Bertolotti 19, Fabbricatore 10, Bobicchio, Floridan, Čuk in Agostinis.

Tržaški Bic je izbojeval drugi zaporedni par točk in prvega v gosteh. Vsekakor pa moramo poudariti, da Binova iz Rietija igra na nevtralnem igrišču v Rosetu zaradi diskvalifikacije. Zmago gostov je bilo obenem tudi pričakovati, ker je Binova gotovo najslabša peterka v A-1 ligi, saj je še edina brez točk. Ne glede na to pa je bilo srečanje zelo izenačeno, do izenačenosti v polčasu pa do samo točke prednosti ob koncu v korist D'Amicove vrste.

Gostom je olajšalo delo tudi odsotnost Američana Jena, ki za ekipo iz Rietija nekaj pomeni. Za dragocen uspeh se morajo gostje v največji meri zahvaliti Dietricku in Bertolottiju, ki sta bila obenem tudi najboljša strelca. Pri nasprotnikih pa ni zmogel vsega niti izredni strelec Sappleton s 35 točkami.

Niti 8. kolo se ni končalo brez presenečenj. Presenečenje prvenstva novinec iz Brescie Cidneo je ostal praznih rok kar doma. Za velik podvig je poskrbel predzadnji na lestvici Lebole iz Mester. Vodeči Bancoroma je popravil dve zlati verdni točki v Pesaru. Potem ko se je že v 5. minuti poškodoval Kičanović, so njegovi soigralci bili enakovredni samo v dobrem delu prvega polčasa, potem pa so Wright in tovariši imeli dokaj olajšano pot do prestižne zmage.

Lanski prvak je premagal Carrero v Benetkah, Cagiva pa San Benedetto sredi Gorice.

IZIDI 8. KOLA

Scavolini - Bancoroma	83:93
Belloni - Sinudyne	101:93
Ford - Peroni	81:71
Cidneo - Lebole	75:86
San Benedetto - Cagiva	77:86
Binova - Bic	77:78
Latte Sole - Honky	71:77
Carrera - Billy	76:82

LESTVICA

Bancoroma Rim 14, Cidneo Brescia, Berloni Turin, Billy Milan in Cagiva Varese 12; Sinudyne Bologna in Scavolini Pesaro 10; Peroni Livorno in Ford Cantù 8; Honky Fabriano, Latte Sole Bologna in Bic Trst 6; Carrera Venezia, San Benedetto Gorica in Lebole Mestre 4; Binova Rieti 0.

PRVENSTVO A-2 LIGE

Tanjevićev Indesit na spodnjem delu

V italijanskem košarkarskem prvenstvu A-2 lige sta na vrhu lestvice spet Eagle iz Vigevana in Sav iz Bergama. Da je prišlo spet do mrtvega teka med tema dvema peterkama gre največja zasluga Selecu iz Neaplja, ki je zmagal sredi Vigevana in tako preprečil domači ekipi kar trojen primat: prvo mesto z 2 točkama prednosti, prvenstveno nepremagljivost in nepremagljivost domačega terena.

To je več kot skrbno izkoristil Sav iz Bergama, ki je zmagal v Rietiju, ker Indesit iz Caserte še nima gotove domače dvorane in mora zato gostovati. Samo srečanje je bilo prava drama, saj je bil znan končni zmagovalec šele po treh podaljških. Po tem porazu Tanjevićeva peterka drsi vse bolj na spodnji del lestvice. Slavnič tokrat ni bil najbolje razpoložen, saj je dosegel samo 15 točk. Videmčani so doma premagali Bartolini, Benetton iz Trevisa pa Mangiaebevi iz Ferrare.

IZIDI 8. KOLA

Indesit - Sav Bergamo	103:114
Sacramora - Riunite	81:52
Rapident - Sapori	64:61
Ape Udinese - Bartolini	92:84
Benetton - Mangiaebevi	92:72
Eagle - Seleco	90:91
Italcable - Coverjeans	90:85
Farrow's - Brillante	84:87

LESTVICA

Eagle Vigevano in Sav Bergamo 14; Seleco Neapelj 12; Bartolini Brindisi, Brillante Forlì, Apu Videm in Riunite Reggio Emilia 10; Benetton Treviso in Sacramora Rimini 8; Sapori Siena, Rapident Livorno in Indesit Caserta 6; Mangiaebevi Ferrara, Italcable Perugia in Coverjeans Roseto 4; Farrow's Firence 2.

PRIHODNJE KOLO (7. 11.)

Brillante - Eagle; Seleco - Farrow's; Bartolini - Indesit, Sapori - Benetton; Sav - Italcable; Mangiaebevi - Sacramora; Coverjeans - Apu; Riunite - Rapident.

NOGOMET

2. ITALIJANSKA LIGA

Tudi Bologna končno do zmage

V italijanski B ligi se nadaljuje samotna pot Milana, ki pa je v nedeljo proti Vareseju samo remiziral. Vse bolj preseneča Arezzo, ki je zmagal na tujem in je sedaj na drugem mestu lestvice, medtem ko niti Lazio ne pozna zastojev in v zadnjih časih stalno zmaguje.

Pomembno je tudi dejstvo, da je Bologna vendarle prišla do zmage in s tem napovedala nekakšen preporod, predvsem po najnovejših okrepitvah.

IZIDI 8. KOLA

Bari - Lazio	0:3
Bologna - Pistoiese	1:0
Campobasso - Arezzo	0:2
Cavese - Catania	1:0
Cremonese - Atalanta	3:1
Monza - Lecce	1:1
Palermo - Foggia	1:0
Perugia - Reggiana	1:0
Sambenedettese - Como	1:1
Varese - Milan	0:0

LESTVICA

Milan 13; Arezzo 12; Lazio 11; Cremonese, Cavese in Catania 10; Palermo in Campobasso 9; Como, Atalanta in Perugia 8; Varese, Foggia in Bologna 7; Lecce, Sambenedettese in Pistoiese 6; Monza 5; Reggiana in Bari 4.

ODBOJKA

V ORGANIZACIJI ŠZ BOR NA STADIONU «PRVI MAJ» V TRSTU

Spinea drugič zaporedoma osvojila «Memorial N. Mijot»

Italijanski drugoligaš nepremagan - V slovenskem derbiju Bor Intereuropa premagal nabrežinskega Sokola

Spinea je že drugo leto zapored osvojila prehodni pokal «Memoriala Nede Mijot», ki ga je organiziral Odbojkarski odsek Športnega združenja Bor v spomin na svojo prezgodaj preminulo igralko in aktivno športno-družbeno delavko.

Italijanski drugoligaš je v zadnjem dnevu turnirja prepričljivo premagal Koprčanke in osvojil prvo mesto s tremi zmagami in brez izgubljenega seta. Spinea je na turnirju pokazala daleč najboljšo igro, ki temelji na izredno hitri in natančni «povsod prisotni» podajačici Paoli Furlanetto, ki vselej zalaga svoje prodorne in visoke tolkačice z upo abnimi žogami. Spineina igra je pravzaprav zelo preprosta, zato pa tudi učinkovita. Zelo zanesljiv je tudi blok, šibki točki pa sta najbrž sprejem servisa (vendar samo v nekaterih sprejemnih formacijah) in obramba, kjer izstopata samo Gavrilovićeva in Rosa. Prav te slabosti pa utegnejo med prvenstvom vplivati na igro Italijank, ki sodijo med favorite svoje skupine.

Koprčanke niso razočarale, a niti navdušile. Ves trud, ki ga vlagajo v gradnjo napadov in blokov, zapravljajo z vrsto slabih sprejemov, ki so bili tudi glavni vzrok za tako gladek poraz v srečanju, ki je odločalo o prvem mestu.

Sklepni dan tekmovanja je v svojem programu uvrščal tudi prvi letošnji slovenski drugoligaški derbi, za katerega je med odbojkarskimi delavci vladalo precejšnje zanimanje (ne pa tudi med gledalci, tudi letos temna točka celotne prireditve). Zmagale so borovke in to dokaj prepričljivo, a tehnična raven je bila ena najslabših, kar smo jih videli v zadnjih medsebojnih srečanjih med Tržačankami in Nabrežinkami. Napak na obeh straneh mreže je bilo namreč odločno preveč. Pozna se, da se obe šesterki šele uigravata, trenerja pa šele ugibata, katera postava je najprimernejša. Nadvse zaskrbljujoča je bila predvsem igra tehničark. Borovke so zmagale zaradi boljše skupinske igre, precej učinkovitejšega bloka in napada, ki sta bila v prejšnjih dveh dneh «Memoriala» znatno šibkejša.

Ob koncu tekmovalnega dela turnirja je bilo na vrsti nagrajevanje. Uvodno besedo je imel načelnik odbojkarskega odseka ŠZ Bora Livio Valenčič, ki se je zahvalil vsem nastopajočim ekipam in vsem, ki so na kakršenkoli način prispevali k uspešnosti memoriala.

Besedo je nato prevzel bivši Borov predsednik Dušan Košuta, ki je z ganljivimi besedami orisal več kot 25-letno bogato zgodovino tega našega mestnega društva in čase, v katerih je živela in delovala Neda Mijot. Kapetanka Bora Nataša Rauber pa je nato izročila šop rož Nedini materi.

Poleg pokalov in plaket ekipam so organizatorji nagradili še najboljše igralke posameznih ekip: Roso Luisa za Spineo, Bogdano Klun za Koper, Viviano Kus za Bor in Vido Legiša za Sokol. Za najboljšo podajačico je bila imenovana Paola Furlanetto (Spinea), kot najmlajša udeleženka turnirja pa je bila nagrajena borovka Mirjam Klemše.

IZIDI

1. dan

Koper - Sokol 3:1 (17:15, 15:4, 10:15, 15:9); Koper - Bor Intereuropa 3:0 (15:12, 15:5, 15:10).

2. dan

Spinea - Sokol 3:0 (15:8, 15:11, 15:3); Spinea - Bor Intereuropa 3:0 (15:8, 15:11, 15:8).

3. dan

Spinea - Koper 3: (15:8, 15:12, 15:4); Bor Intereuropa - Sokol 3:1 (15:4, 5:15, 15:8, 15:9).

KONČNA LESTVICA

Spinea	3	3	0	9:0	135:73	6
Koper	3	2	1	6:4	122:115	4
Bor Intereu.	3	1	2	3:7	105:126	2
Sokol	3	0	3	2:9	103:151	0

POSTAVE

SPINEA: Cagnin, De Gennaro, Favero, Furlanetto, Marzi, Poli, Rosa, Gavrilović.

KOPER: Kržišnik, Bandelj, Matič, N. in B. Klun, Vogrič, Potočnik, Debevc.

BOR INTEREUROPA: Fičur, Zergol, Glavina, Rauber, Kus, V. in M. Klemše, Maver, Čač, Debenjak.

SOKOL: Kralj, V. in G. Legiša, Capolicchio, Mervic, Paulina, Lozar, Antoni.

ZAHVALA

Odbojkarski odsek ŠZ BOR se zahvaljuje vsem, ki so na katerikoli način pripomogli k uspešnosti tradicionalnega turnirja posvečenega Nedi Mijot, še posebej pa naslednjim tvrdkam, ustanovam in posameznikom: CO.GE.CO, P. Melingò, Imexport, Centralsped, Indules, Edi Mobili, Mediterranea, Korsič, Trad, Furlani, Intermares, A. Pertot, PD Škamperle, FIPAV-deželni odbor, SKGZ, ZSŠDI, Posojilnica Občine, Tržaška kreditna banka, Banco di Napoli, CONI-deželni in pokrajinski odbor, Resim, Aline, Legovini Sport, revija Galeb, Coca Cola, Segulin in Autoforniture Jolly.

ZMAGA PALOME BRANIK

V nadaljevanju jugoslovanskega moškega in ženskega odbojkarskega prvenstva je med 3 slovenskimi prvoligaši zmagala samo ženska ekipa Palome Branika, ki je premagala IMT iz Beograda s 3:1.

Pri moških je Stavbar iz Maribora izgubil z istim izidom z Bosno, odbojkarice Fužnarja pa so izgubile z novincem Železničarjem iz Osijeka z 2:3

ROKOMET

«AZZURRI» PETI

EMENN — Moški rokometni «šesteroboj» na Nizozemskem je prinesel Italiji skromno 5. mesto, pred drugo domačo postavo.

Končni zmagovalec pa je reprezentanca Nizozemske A, ki je v zadnjem srečanju premagala Francijo s 26:22. Italijani so v zadnjem nastopu premagali Nizozemsko B s 24:17.

Končni vrstni red: 1. Nizozemska A 10; 2. Francija 8; 3. Izrael 4; 4. Belgija 4; 5. Italija 4 (odločal je količnik v golih); 6. Nizozemska B 0.

BOKS

V SREDNJI KATEGORIJI

Marvin Hagler držal obljubo

SANREMO — V osrednjem boksarskem srečanju «boksarske noči v Sanremu» je Marvin Hagler, strah in trepet ringa, v labki kategoriji premagal tudi Venezuelanca Fulgencia Obela.

Močni plešasti Hagler je pred srečanjem najavil, da bo zmagal v 5 krogih in se je napovedi tudi držal. Za konec lahko rečemo, da 30-letni siloviti napadalec Hagler trenutno v tej kategoriji nima enakovrednega nasprotnika.

OBVESTILA

Športna šola Trst

sporoča, da je v teku skupna vadba za dveletne in triletne otroke skupaj s starši. Vadbene ure so ob ponedeljkih in četrtkih od 17. do 18. ure na stadionu «1. maj» v Trstu, Vrdelska cesta 7, (telefon 51-377).

* * *

Alpinistični odsek SPDT

vabi svoje člane, da se danes, 2. novembra, udeležijo prvega treninga z utežmi ter tekom za kondicijo, ki bo na stadionu «1. maj», s pričetkom ob 20. uri.

* * *

ATLETSKA SEKCIJA ŠZ BOR

obvešča, da bo jutri, 3. 11., ob 19. uri na stadionu «Prvi maj» seja odbora sekcije.

* * *

ŠZ BOR — Košarkarska sekcija obvešča, da bo danes, 2. novembra, ob 20. uri na stadionu «1. maj» v Trstu seja trenerjev in odbornikov.

* * *

ŠZ BOR — NAMIZNI TENIS

vabi začetnike, mladino in stare igralce na treninge, ki so ob sredah in petkih, od 17.30 do 20. ure v telovadnici na Prosu «F. Prešeren».

* * *

ŠAHOVSKA KOMISIJA ZSŠDI

organizira šahovski tečaj za srednješolce in višješolce. Tečaj bo v Dijaškem domu v Trstu s pričetkom v četrtek, 4. novembra, ob 16. uri. Informacije in vpisovanje na sedežu ZSŠDI v Ul. sv. Frančiška 20, tel. 767304.

Jutri v Evropi spet pestra sreda

Nogometna igrišča širom Evrope bodo jutri spet zaživela, saj bodo na sporedu povratna srečanja drugega kola v evropskih pokalih.

V pokalu prvakov bo Juventus gostil belgijski Standard. Turinčani ne bi smeli dopustiti presenečenja in bi jim zadoščal že rezultat brez golov, da se uvrstijo v naslednje kolo. V pokalu pokalnih prvakov pa se bo Crvena zvezda gotovo poslovila od nadaljnjega tekmovanja, saj je že na domačem igrišču izgubila proti Barceloni. Inter pa ima lepe možnosti, da nadoknadi gol razlike proti Nizozemcem AZ 67.

V pokalu UEFA bo Roma branila v gosteh proti Norköppingu gol prednosti. Sarajevo bo skušal obdržati nepremagljivost proti Corvinulu (prva tekma na tujem 4:4) in s tem napredovati, medtem ko se bo Napoli najbrž poslovil od tekmovanja, saj je že doma izgubil proti Kaiserlauternu z 1:2.

ATLETIKA

Deželno kadetsko prvenstvo

V. Pečar dvakrat prvi

Le še nekaj tekmovanj preostaja do konca letošnje sezone tudi na stezi, med temi pa je bilo gotovo sobotno tekmovanje v Vidmu med najvažnejšimi. Na sporedu je bilo namreč deželno prvenstvo v četrevoboju za kadete ter zadnje deželno tekmovanje naraščajnikov.

V obeh konkurencah so nastopili tudi atleti lonjerske Adrie, med katerimi se je najbolje odrezal Vasilij Pečar, ki je zmagal kar v dveh disciplinah, in sicer na 100 m s časom 12"2 ter v troskoku z razdaljo 13,12 m. Prav ta zadnji rezultat priča o izredni zanesljivosti atleta na razdaljah čez 13 m.

Med kadeti se je v četveroboju v izredno ostri konkurenci najbolje izkazal Maks Viller, ki je zbral skupno 1.574 točk (80 m 10"5, daljina 5,19 m, kopje 25,30 m 1200 m 4'20"5) ter pristal na 11. mestu, medtem ko je bil Marko Saksida z 1.359 točkami (11"2, 4,55 m, 26,08 m, 4'06"5) šestnajsti. Omenimo naj, da je Viller bil poleg tega drugi med Tržačani, njegova bera točk pa bi bila še obilnejša, če ne bi v najboljšem skoku v daljino (čez 5,50 m) le za las prestopil. Deželni prvak je z odličnim rezultatom 2.536 točk postal član Italcantieri iz Tržiča Guida. Omeniti moramo še odlični met diska Videmčana Boara, ki je z razdaljo čez 51 m postavil tudi nov deželni rekord naraščajnikov.

V nedeljo pa so na krosu v Križu nastopili še trije adrievci, med katerimi se je v konkurenci okoli 800 tekmovalcev uvrstil Egon Renko na 33. mesto, v konkurenci dečkov in deklic pa sta odlično tekmovala Andrej Batič ter Sandra Sumberaz, ki sta oba zasedla drugo mesto, kljub temu da sta tekmovala tudi s po tri leta starejšimi atleti. Zadnji trud na stezi čaka sedaj še adrievca Ruzzierja, ki bo skušal jutri na Valmauri izboljšati društveni rekord v hoji na 20 km, ki znaša 2.01'43". (R. F.)

TENIS

MCENROE PRVI V TOKIU

Nosilec prve skupine, Američan John McEnroe je zmagovalec velikega mednarodnega teniškega turnirja v Tokiu.

V sklepnem srečanju je Američan po izrednem boju premagal nosilca 4. skupine Avstralca Petra Mc Namaro s 7:6, 7:5.

KOŠARKA

V PRVENSTVU C-1 LIGE

Po sobotnem spodrsljaju Jadran četrti

V petem kolu prvenstva C-1 lige je Jadran nerodno izgubil v Forliju in tako nazadoval na prvenstveni lestvici. Naši košarkarji so sedaj četrti.

Še edino nepremagano moštvo ostaja CIS iz Pordenona, ki je v derbiju kola premagal Castelfranco z dvema točkama razlike. Na drugem mestu lestvice sta tako Castelfranco in Vicenza, ki je visoko zmagala v gosteh.

Jadranovci pa delijo tretje mesto z videmskim Eurocarom, s Cavejo iz Forlija in Canello iz San Donà.

V prihodnjem kolu bodo naši košarkarji igrali doma proti ekipi Cento.

IZIDI 5. KOLA

Caveja - **Jadran**	76:71
Cento - Vicenza	66:84
Culligan - CEAM	64:63
Pachera - Portorecanati	96:93
Canella - Eurocar	84:83
Budrio - Maltinti	67:63
CIS - Castelfranco	65:63
Teramo - Stefanel	92:83

LESTVICA

CIS Pordenon 10; Vicenza in Castelfranco 8; **Jadran Trst**, Eurocar Videm, Caveja Forlì in Canella San Donà 6; Maltinti Pistoia, Cento, Teramo, Pachera San Bonifacio, Budrio in Culligan Firence 4; Portorecanati, Stefanel Treviso in CEAM Bologna 2.

PRIHODNJE KOLO (6.11.)

Jadran - Cento (20.30 v tržaški športni palači); Castelfranco - Budrio; Stefanel - Canella; Eurocar - Culligan; Maltinti - Pachera; Portorecanati - Caveja; Vicenza - CIS; CEAM - Teramo.

«TROFEJA MESTA TRST»

Jadran s petimi igralci zasluženo zmagal

STELLA AZZURRA — JADRAN 58:72 (24:30)

JADRAN: Kojanec 9, Pertot 19, Emili 20, Vassallo 14, Pupis 10.

Zaslužena zmaga požrtvovalnih Jadranovih mladincev, ki so v nedeljski tekmi odpravili tržaško postavo, čeprav so nastopili le s petimi igralci.

Za presenečene pa je poskrbel sicer nekrivi sodnik, ko je poslal na klop Vassalla zaradi petih osebnih napak. Bila je le napaka zmedene zapisnikarice, ki je napisala našemu igralcu dve povsem nedosojeni napaki. Tako so naši odigrali zadnjih osem minut v štirih in odnesli zmago s pametno igro. V drugem polčasu je odlično igral Emili v režiji, dobro pa sta opravila svoje delo tudi Kojanec pri skoku na odbite žoge in Pertot pri zaključevanju na koš. (Andrej P.)

OSTALA IZIDA

Alabarda - Libertas 90:88; Scoglietto - Ferroviario 79:104.

PRIHODNJE KOLO (4. 11.)

Jadran - Scoglietto (20.00 v Repnu).

Kadeti

IZIDI

Libertas - Kontovel 116:63; Barcolana - Scoglietto 79:87; Don Bosco - Inter 1904 79:73; Ferroviario - Servolana 84:73.

PRIHODNJE KOLO (7.11.)

Kontovel - Servolana (11.00 na Kontovelu).

Dečki

Kontovel - Grandi Motori 61:85; Don Bosco - Ricreatori 97:72.

PRIHODNJE KOLO (7.11.)

Kontovel - Serv

AVTOMOBILIZEM

Rohrl svetovni prvak

ABIDJAN — Z zmago na avtomobilskem rallyju po Slonokoščeni obali je zahodnonemška dvojica Rohrl - Geistdorfer (opel ascona 400) zasedla tudi prvo mesto na svetovni lestvici. Edina tekmovalka, ki bi ju lahko ogrozila, Francozinja Moutonova (audi 4) se je morala umakniti 500 km pred ciljem. Od 61 posadk, kolikor jih je startalo, je na cilj prispelo le šest. Do konca svetovnega prvenstva manjka sicer še ena dirka, vendar sta si zahodna Nemca zmago že matematično zagotovila.

LESTVICA SP

1. Rohrl (ZRN) 109; 2. Mouton (Fr.) 82; 3. Eklund (Sve.) in Blomquist (Sve.) 55; 5 Mikkola (Fin.) 50; 6. Waldegaard (Sve.) 32, 7. Mehta (Ken.) 30; 8. Ragnotti (Fr.) in Salonen (Fin.) 20; 10. Saby (Fr.) 18; 11. Frewuglin (Fr.) 16

KOLESARSTVO

MOSER IN FREULER ŠE VEDNO DRUGA

GRENOBLE — Francesco Moser in Švicar Urs Freuler sta po četrtem dnevu šestdnevne dirke Grenobla na drugem mestu za dvojico Vallet - Frank (Fr. - Dan.). Sledijo Bincoletto - Clerc (It. - Fr.) in Bidinost - Tinazzi (Fr. - It.).

NOGOMET — *V 7. KOLU 1. AMATERSKE LIGE*

SODNIK HUDO OŠKODOVAL KRIŽANE

Pokazal jim je kar sedem rumenih kartonov in enega rdečega, ni pa jim priznal treh enajstmetrovk in povsem regularnega zadetka - Vse to nikakor ne opravičuje nešportnega vedenja domačega občinstva

VESNA — PRO FIUMICELLO 0:2 (0:1)

VESNA: Bubnich, Purich, Peresutti, Zucca (v 86. min. Sandrin), Pribaz, Jerman, Candotti (v 65. minuti Sodomaco), Ludvig, Starc, Pipan, Kostnapfel.

PRO FIUMICELLO: Aldrigo, Medeot, Munar, Vittor, Visintin, Puntin, Dean, P. Glereani, L. Glereani, Urizzi, Polvar.

STRELCA: v 24. min. Polvar, v 74. min. Dean.

Po končanem srečanju je moral sodnik Barletta iz Gorice na hitro iz Križa, saj je Vesninim odbornikom le s težavo uspelo zadržati navijače, ki so hoteli obračunati z nesrečnim «možem v črnem». Nedvomno je tako obnašanje navijačev obsodbe vredno, vendar moramo le povedati, da je sodnik res naredil vse, kar je mogel, da oškoduje domače moštvo. Poglejmo le njegove glavne «odločitve», ki so ogrele bodisi igralce kot gledalce.

V prvem polčasu je branilec zrušil Candottija v kazenskem prostoru, za sodnika vse prav. V drugem polčasu sta kar dvakrat branilca gostov tik pred vrati odbila Kostnapfelova strela z roko, toda tudi tokrat sodnik ni «videl» ničesar. Nato je Zucca z lepim strelom le premagal vratarja in žoga, kot so sami gostje povedali, je bila že dober meter za gol črto, ko jo je branilec odbil: sodnik pa je tu opravil svojo «mojstrovino», saj po njegovem mnenju žoga ni prešla bele črte in se je torej igra nadaljevala.

K temu dodajmo še, da vsakokrat, ko so «plavi» skušali odvzeti nasprotniku žogo, so naredili prekršek, tako da je sodnik kar sedemkrat pokazal domačinom rumen kartonček in enkrat rdečega in da je še izključil odbornika, ki je sedel na klopi skupno s trenerjem. Tako sramotnega sojenja res nismo še videli, in upati je le, da bodo v nadaljevanju sodniki le nekoliko manj pristranski.

O tekmi ni kaj dosti povedati. Ekipi sta si bili v glavnem enakovredni, toda domačini so napravili dve napaki, ki so ju nasprotnikovi napadalci spretno izkoristili. Poleg tega je bilo spet razvidno, da «plavi» na domačem igrišču imajo večje težave kot v gosteh, kjer so igrišča večja in imajo torej več manevrskega prostora.

Fabio

Po toliko pričakovani zmagi pred desetimi dnevi je Vesna v nedeljo spet zapustila igrišče sklonjenih glav. V delno opravičilo Križanov je dejstvo, da so igrali proti zelo močni ekipi Pro Fiumicello, ki je druga na lestvici in da jih je sodnik hudo oškodoval.

V ostalem se Percoto v 1. AL še vedno trdno drži na vrhu lestvice, saj je v nedeljo v Miljah odpravil Fortitudo. Najvišjo zmago v nedeljskem kolu pa je zabeležil Portuale, ki je kar s 4:0 odpravil Palmanovo in z njo sedaj deli odlično tretje mesto na lestvici.. Zadnji je še vedno Stock, ki izgublja stik z drugimi enajstericami.

IZIDI 7. KOLA

Portuale - Palmanova	4:0
Fortitudo - Percoto	0:3
S. Giovanni - Sangiorgina	3:0
Costalunga - Cima Adviser	2:1
Torviscosa - San Canzian	2:0
Vesna - Pro Fiumicello	0:2
Pieris - Stock	1:0
Ronchi - Corno Rosazzo	0:0

LESTVICA

Percoto 12 točk, Pro Fiumicello 10, Torviscosa in Portuale 9, Ronchi, San Giovanni, Costalunga in Pieris 8, Fortitudo in Sangiorgina 7, Cima Adviser, San Canzian, Corno Rosazzo in Vesna 5, Palmanova in Stock 3 točke.

PRIHODNJE KOLO (7. 11.)

Palmanova - S. Giovanni; Percoto - Portuale; Cima Adviser - Pieris; S. Canzian - Fortitudo; Corno Rosazzo - Vesna; Sangiorgina - Torviscosa; Stock - Costalunga; Pro Fiumicello - Ronchi.

GIORDANO PRI UDINESEJU

VIDEM — Bruno Giordano (Lazio) bo prihodnje leto okrepil vrste Udineseja. To je včeraj izjavil predsednik Udineseja, Lamberto Mazza, ki je dodal, da so sporazum dosegli v prejšnjih dneh.

NOGOMET — **V NEDELJSKEM 7. KOLU 2. AMATERSKE LIGE**

Obe točki tokrat morda preveliko darilo za Primorje

V bledi tekmi je zmagoviti zadetek doseglo tik pred koncem - Začetniške napake pokopale Zarjo - Kras izenačil, a ne navdušil - Gaja še vedno na repu lestvice

S. MARCO SISTIANA — PRIMORJE 0:1 (0:0)

SAN MARCO SISTIANA: Hrevatin, Giraldi, Stradi I., Giangrande, Stradi II., Del Piano, Battiani, Marcuzzi, Gerin (Clon), Clementin, Pahor (Filipaz).

PRIMORJE: Micor, Stocca, Pertot, Angileri, Samese, S. Husu (v 63. min. V. Husu), Di Benedetto, Antoni, G. Husu, Vidali, Zaccaria.

STRELEC: v 89. minuti Angileri.

SODNIK: Menon iz Aquileie

GLEDALCEV: 200.

V gosteh je proseško Primorje doseglo svojo peto prvenstveno zmago in tako obdržalo prvo mesto na lestvici, katero sicer deli z ekipama Muggesane in CGS. Takoj omenimo, da bi remi morda bil pravičnejši izid tega srečanja, v katerem sta si bili ekipi enakovredni in igrali pretežno na sredini.

Rdeče-rumeni so takoj od začetka ubrali bolj obrambno igro, tako da domačini sploh niso uspeli ogroziti Micorja. Toda tudi Prosečani so bili skozi vse srečanje zelo neučinkoviti v napadu, kjer je bil le osamljeni Di Benedetto. V vrstah Primorja sta bila namreč zaradi poškodbe odsotna oba standardna napadalca, Rustja in Zolia. Igra obeh ekip je bila torej pomanjkljiva in tudi vse preveč trda, saj je moral sicer negotovi sodnik opomniti celo vrsto igralcev. (Kar pet Prosečanov je dobilo rumeni karton). To obenem priča, da je bilo nedeljsko srečanje med San Marcom in Primorjem na nizki tehnični ravni in gotovo ni zadovoljilo prisotnih gledalcev, ki so edino presenečenje doživeli prav tik pred koncem, ko je spretni Angileri v protinapadu po lepi podaji Di Benedetta premagal domačega vratarja in tako daroval svoji ekipi nepričakovano zmago.

H. V.

ZARJA — CAMPI ELISI 2:4 (0:3)

ZARJA: Puzzer, Grgič, Tognetti, Bencich, Macor, Križmančič, Ražem, D. Fonda, Gatta, Sossi, Novel (v d.p. E. Fonda).

CAMPI ELISI PRISCO: Fornasaro, Petri-Belich, Kozman, Martinelli, Basiacco, Carmeli, Pugliese, Juricich, Tonelli (Cristofaro), D'Aloja, Caniglia.

STRELEC za Zarjo: v 65. min. in v 67. min. iz 11-metrovke Gatta.

Bazoviška Zarja je v nedeljski tekmi podarila obe točki nasprotniku. Gostje so bili celo sami presenečeni nad načinom, kako so Bazovci dopuščali da so z lahkoto prihajali pred Puzzerjeva vrata. Zarjani so že v prvi minuti prejeli gol, in sicer po začetniški napaki branilca. Toda preden so se domačini predramili, so gostje že vodili z 2:0. Zarja je pritisnila, toda resnejših priložnosti si ni ustvarila. Nasprotno, prav Campi Elisi so dosegli še tretji gol, ki je praktično pokopal vse upe domačinov.

V drugem polčasu so Bazovci zaigrali za vse ali nič in nekajkrat je moral gostujoči vratar lepo poseči, da je rešil svojo mrežo. V 65. min. je Gatta po lepi podaji Ražma vendarle zmanjšal zaostanek. Nekaj minut nato pa so gostje zrušili Egona Fondo v kazenskem prostoru, in tako je sodnik dosodil 11-metrovko, ki jo je realiziral Gatta. Zarja je še naprej napadala in imela v 71. minuti izredno priložnost, ko je Gatta zadel vratnico. V naslednjih minutah pa so gostje v protinapadu dosegli še četrti gol. Zarjanom ni preostalo drugega, kot da se zamislijo nad vsemi začetniškimi napakami.

BIG

KRAS — LIBERTAS 0:0

KRAS: Coronica, Gnesda, Klun, Škabar, Esposito, Puntar, S. Olivo, Villalta, Samec, D. Olivo (v 65. min. Blažina), Košuta.

LIBERTAS: Ulcigrai, Petronio, Bianco, Miolini, Mottica, Pacher, Raker, Forrentino, Felluga, Mauro, Pianella (v d.p. Russignan).

Tudi v četrtem nastopu pred lastnim občinstvom ni Krasu uspelo odnesti iz Repna celotnega izkupička. Tokrat je bila naloga rdeče-belih nekoliko lažja kot v preteklih domačih srečanjih, saj so imeli nasproti povprečni Libertas, ki zaseda mesto nekje na sredini lestvice.

Kar se tiče ustvarjenih priložnosti je bila tekma med Krasom in Libertasom zelo skopa, tako da je neodločen izid brez golov najpravičnejši. Čeprav so imeli domačini v pretežnem delu srečanja pobudo v svojih rokah, niso bili v prvem polčasu nikoli nevarni. V nadaljevanju pa so se rdeče-beli nekoliko predramili in v 7. minuti je Košuta prišel le za las prepozno, da bi v prazna vrata preusmeril predložek Kluna. Okoli 20. minute pa je Samec v neposredni bližini vrat skoraj neverjetno zastreljal podajo Košute. V 29. minuti bi lahko gostje tudi povedli po zmedi v 16-metrskem prostoru Krasa. A kot običajno je dobro posredoval domači vratar in tako preprečil najhuje.

Tudi tokrat je prijetno presenetil Puntar, ki je bil eden najboljših na igrišču. Upati je le, da bodo v prihodnosti tudi ostali dali vse od sebe, sicer se Krasovi enajsterici ne obetajo preveč rožnati časi.

Z. S.

V nedeljo so v 2. AL vse vodilne enajsterice zmagale in to v gosteh. Med temi je tudi proseško Primorje, ki je v Sesljanu prav v zadnji minuti srečanja odpravilo domačine in tako potrdilo svoje prvo mesto na lestvici. Tudi CGS in Muggesana sta zabeležili zmago in kot rečeno vztrajata pri vrhu.

Nogometna nedelja v tej ligi pa je bila za ostale naše enajsterice precej klavrna in neuspešna. Kras je na domačem igrišču iztržil le točko proti Libertasu in s tem kljub vsemu popravil svojo lestvico. Zarja in Gaja pa sta bili poraženi, Bazovci kar na domačem igrišču. Ekipa Campi Elisi Prisco je Zarji nasula kar štiri gole, Bazovci so dosegli le dva in tako izgubili.

Gaja ne utegne priti k sebi. Ekipa iz Padriča in iz Gropade je v dosedanjem poteku prvenstva osvojila samo točko in je zaradi tega že sedaj resen kandidat za izpad. Čudeži se vsekakor lahko zgodijo, ampak bi se morali že to nedelio . . .

IZIDI 7. KOLA

Campanelle - Muggesana	1:2
Kras - Libertas	0:0
Domio - CGS	0:1
Opicina - Supercaffè	1:0
S. M. Sistiana - Primorje	0:1
Gaja - Isonzo	0:3
Zarja - Campi Elisi	2:4
Zaule - Giarizzole	1:2

LESTVICA

CGS, Muggesana in Primorje 11, Isonzo in Campi Elisi 10, Supercaffè in Giarizzole 9 Opicina 8, Libertas 7, Zaule, Kras in Zarja 6, Domio 4, Campanelle 2, San Marco Sistiana in Gaja 1 točko.

PRIHODNJE KOLO (7. 11.)

Muggesana - Domio; Libertas - Campanelle; Supercaffè - Zarja; Primorje - Kras; Giarizzole - Gaja; CGS - S. M. Sistiana; Campi Elisi - Opicina; Isonzo - Zaule.

NAMIZNI TENIS — NA DEŽELNEM TURNIRJU V REPNU

V številni konkurenci lep uspeh Krasa

Na visoki tehnični ravni je bil zlasti ženski finale

V občinski telovadnici v Repnu je včeraj odlično uspel prvi sezonski namiznoteniški turnir deželnega značaja, na katerem je nastopilo preko 100 igralk in igralcev. Tekmovanje je potekalo na osmih mizah nepretrgoma kar 10 ur, tako da so ljubitelji namiznega tenisa res prišli na svoj račun. SK Kras je odigral eno vodilnih vlog in je osvojil po dve prvi, drugi in tretji mesti.

Daleč najbolj kakovostno je bilo absolutno tekmovanje v ženski konkurenci. V finale sta se z največjo lahkoto uvrstili Marina Cergol in Sonja Milič, medtem ko sta ostali dve krasovki izpadli v četrtfinalu. Če je bil poraz Damjane Sedmak proti Musini kolikor toliko pričakovan, ker igralka že teden dni čuti močne bolečine v hrbtu, pa si Sonja Doljak kot prvokategornica nikakor ne bi smela privoščiti poraza kar z 2:0 proti sicer solidni Dondi in očitno je bila z glavo nekje drugje, saj ni bila koncentrirana v igro.

Finalni obračun je bil res na visoki tehnični ravni: Cergolova je pokazala res odlično formo in je z eksplozivno napadalno igro prisilila k predaji sicer bolj izkušeno Miličevo, ki pa kljub dobri igri ni našla pravega protiorožja proti tolikšni vitalnosti. Prvi set si je Cergolova zagotovila z 21:15, drugega pa z 21:14.

Tudi v igri ženskih dvojic je Kras slavil dvojno zmago. V finalu sta oba para prikazala dokaj izenačeno igro, naposled pa je s tesnim 2:1 dvojica Sonja Doljak - Marina Cergol premagala klubski igralki Sonjo Milič in Damjano Sedmak.

V kategoriji deželnih tretjekategornikov je nastopilo kar 85 igralcev in v tolikšni konkurenci se je odlično uveljavil Krasov igralec Edi Bole, ki je po odlični igri zasedel več kot zadovoljivo tretje mesto.

V mladinski konkurenci je Boris Štoka zaigral na višku svojih sposobnosti in posledica dobre igre je bila uvrstitev na končno tretje mesto. Le v polfinalu je klonil sicer bolj kotiranemu Ursichu, vendar pa je v setih zbral po 16 oziroma 18 točk. Soliden je bil tudi Igor Colja, ki je v četrtfinalu klonil prav proti Štoki.

Končno naj omenimo še peto mesto mladinke Ksenije Marušič, ki pa podobno kot Ukmarjeva, Obadova in Guštinova ni mogla računati na boljši uspeh, ker so bile nasprotnice nekaj let starejše.

B. S.

MOŠKI DVOJICE

Allepgren - Carlsson (Sve.) - Orlowski - Panski (ČSSR) 2:0

ŽENSKE DVOJICE

Popova - Bulatova (SZ) - Szabo - Urban (Madž.) 2:1

MEŠANE DVOJICE

Panski - Hrachova (ČSSR) - Podnosov - Popova (SZ) 2:1

PRVO SREČANJE

«Azzurri» iz naše dežele v Trstu

Na Gradu sv. Justa je bilo včeraj prvo srečanje športnikov in športnic iz naše dežele, ki so kdajkoli oblekli državni dres ali Italijo zastopali na olimpijskih igrah, svetovnih ali evropskih prvenstvih. Med najbolj znanimi imeni treba omeniti svetovna nogometna prvaka Gina Colaussija in Pietra Pasinata, nadalje Ivana Blasona, Alberta Elinija, Gianfranca Petrisa, Guida Grattona, boksarja Nina Benvenutija, jadralce Tina Straulina, Nica Rodeja, Gianfranca in Salvatora Noea, Adelchija Pellaschiera. Slovesnosti so se nadalje udeležili jadralec Diego Boschin, košarkarji Cesare Rubini, Alfredo Toribolo, Paolo Vizzoti Vittori, Nicola Porcelli, Romena Romanutti, atlet Ottavio Missoni, vaterpolist Andrea Pellarin, za hokej na kotalkah Claudio Brezigar in številni drugi.

Pred srečanjem je bila maša, katero je daroval škof Bellomi, ter položitev venca pred spomenik padlim pri Sv. Justu.

KALINIĆ PRVI V COMU

COMO — Na mednarodnem namiznoteniškem prvenstvu Italije so od sedmih naslovov kar šest osvojili predstavniki vzhodne Evrope. Izidi zadnjih petih finalnih srečanj:

MOŠKI POSAMEZNO

Kalinić (Jug.) - Lindh (Sve) 3:1

ŽENSKE POSAMEZNO

Olah (Madž.) - Bulatova (SZ) 3:2

SABLJANJE

POLJAKOMA ZLATO IN SREBRO

MOEDLING (Avstrija) — Na evropskem sabljaškem prvenstvu v Moedlingu blizu Dunaja sta prvo in drugo mesto v sablji osvojila Poljaka Pigula in Kostrzewa. Sledijo: Nebald (Madž.), Estropolski (Bol.), Gedovari (Madž.), Branostatter (Av.), Scalzo (It.) in Mustata (Rom.)

EMMELOORD (Nizozemska) Z zmago proti Italiji (22:14) je Francija osvojila prvo mesto na rokometnem turnirju «šestih narodov».

NOGOMET — *V 5. KOLU 3. AMATERSKE LIGE NA GORIŠKEM*

Juventina se je prebila na drugo mesto

Štandreška enajsterica je očitno prebolela začetne težave - Sovodenjci odpravili solidni Begliano - Mladost je doživela drugi (nezasluženi) zaporedni poraz

JUVENTINA — VERMEGLIANO 2:1

STRELCA za Juventino: Cingerli in Marvin.

Juventina je z zmago proti Vermeglianu napredovala na lestvici in trenutno je na 2. mestu, za dvojico Medea in Capriva, ki vodita z dvema točkama prednosti. S tem uspehom so Vižintinovi varovanci pokazali, da lahko računajo na najvišja mesta in da so preboleli začetne težave, tako da so tudi pred domačim občinstvom beležili svojo prvo prvenstveno zmago.

SOVODNJE — BEGLIANO 2:1 (2:1)

SOVODNJE: Cabas, R. Petejan, Florenin, Marson, Čaudek, E. Petejan, Kodrič, Zearo, Butkovič (Radikon), Milloch, Šuligoj (Costantini).

BEGLIANO: Pellis, Bean, Cosolo, Cebula, De Fabbris, Rosin, Bergamasco, Anzanel, Mazzoli, Anut, Zorzet.

STRELCI: Milloch, Anut, Egon Petejan.

Po nezasluženem porazu v Medeji, kjer so Sovodenjci pred sedmimi dnevi zgubili s 3:1, so si tokrat belomodri spet priborili obe točki. Pred domačim občinstvom so namreč premagali solidno ekipo iz Begliana s tesnim rezultatom 2:1. Vsi trije goli so padli že v prvem polčasu. Najprej so povedli Sovodenjci z Millochom, ki se je znašel sam pred vratarjem in ga brez težav tudi premagal. Po prvem zadetku so domačini prepustili pobudo gostom ki so to spretno izkoristili: okrog polovice polčasa so namreč izenačili z Anutom. Ni preteklo 5 minut, ko so Sovodenjci spet povedli, tokrat po zaslugi Egona Petejana, ki je izredno dobro izvedel prosti strel iz približno petnajstih metrov. Po tem so domačini zaigrali bolj obrambno in so le z redkimi protinapadi skušali povišati vodstvo.

Omenimo, da je v nedeljo v sovodenjski enajsterici prvič zaigral Radikon, ki je v drugem polčasu zamenjal Butkoviča. Med posamezniki pa treba poudariti zanesljivo igro Florenina, ki bi po našem mnenju bolj koristil na sredini igrišča, in Čeudeka ter dinamičnost Egona Petejana. Tokrat ni posebno blestel napad, ki je zapravil nekaj izrednih priložnosti.

POGGIO — MLADOST 1:0

MLADOST: Gergolet, Laković, Pahor, D. Frandolič, Ulian, Lavrenčič, Ferfolja, E. Gergolet, Balaminut (L. Frandolič), E. Kobal, H. Kobal.

V Zdravščini je Mladost doživela svoj drugi zaporedni poraz. Resnici na ljubo je treba povedati, da takega izida Kraševci si niso zaslužili, še posebno ker so domačini prešli v vodstvo z 11-metrovko, ki jo je sodnik povsem neutemeljeno dosodil. Kljub temu, da si Doberdobci poraza niso zaslužili, pa velja poudariti, da tudi v tej tekmi, kot zadnjič proti Caprivi, niso predvajali tiste učinkovite igre, ki so jo pokazali proti Sovodenjcem.

Srečanje v Zdravščini ni bilo izredno napeto, saj sta ekipi igrali pretežno na sredini igrišča. Akcij za zadetek je bilo bolj malo, tako na eni kot na drugi strani.

K temu pa je treba povedati, da je sodnik oškodoval Mladost ne samo ob priložnosti 11-metrovke, marveč tudi v sklepnem delu srečanja, ko gostom ni priznal zadetka, potem ko je domači vratar odbil žogo že za gol črto.

Izidi 5. kola

Juventina - Vermegliano	2:1
San Lorenzo - Medea	1:2
Capriva - Romana	1:0
Sagrado - Italcantieri	1:1
Torriana - Azzurra	1:0
Sovodnje - Begliano	2:1
Fogliano - Piedimonte	1:0
Poggio - Mladost	1:0

Lestvica: Capriva in Medea 9; Juventina in Fogliano 7; Sovodnje, Poggio in Begliano 6; Mladost, Torriana, San Lorenzo in Sagrado 5; Vermegliano 4; Azzurra 3; Italcantieri 2; Piedimonte 1; Romana 0.

Prihodnje kolo: Azzurra - San Lorenzo; Vermegliano - Sovodnje; Begliano - Capriva; Medea - Poggio; Italcantieri - Fogliano; Piedimonte - Sagrado; Mladost - Torriana; Romana - Juventina.

NAJBOLJŠI STRELCI

5 golov: Blažič (Medea) in Bortoli (Juventina); 4 gole: Cingerli (Juventina); 3 gole: Butkovič (Sovodnje) in Kobal (Mladost).

NOGOMET — **V 3. AMATERSKI LIGI NA TRŽAŠKEM**

Breg bi si zaslužil več kot samo točko

Proti koncu si je zapravil nekaj zrelih priložnosti - Primorec počival

BREG — OLIMPIA 1:1

BREG: Paniconi, Tul, Rodela, Paoletti, D'Azzara, Pinzin, Zonta, Albertini, Mondo, Perossa in Strnad (v d.p. Jež in Lovriha).

OLIMPIA: Dappas, Cernivani, Gulich, Ellini, Forte, Piccinino, Massimi, Armone, Cicchese, Fernandelli, Cusatelli.

STRELEC za Breg: Jež v 78. minuti.

Brežani so proti ekipi Olimpie remizirali, vendar bi si zaslužili nekaj več, ne glede na to, da so dali gol šele proti koncu tekme. Brežani so bili v prvem polčasu nekoliko v zadregi proti ekipi, v kateri igrajo zelo mladi, požrtvovalni igralci, ki so bili boljši na polovici igrišča, toda niso zgradili nobene nevarne akcije. Do gola so prišli po napaki vratarja «plavih», kateremu je žoga ušla iz rok. Napadalec gostov Massimi jo je tako brez težav poslal v mrežo.

Brežani pa se niso vdali. Zlasti v drugem polčasu so nadigrali nasprotnika in tudi izenačili v 78. min. z Ježem, ki je znal izkoristiti priložnost v kazenskem prostoru in žogo prisebno poslal v mrežo. Brežani bi lahko tudi zmagali, saj so v zadnjih treh minutah imeli tri izredne priložnosti z Albertinijem in Zonto. Brežane je treba pohvaliti za borbenost in požrtvovalnost sedaj pa jih čakata naporni tekmi v katerih računajo iztržiti tri točke, in se tako še povzpeti na lestvici.

I. S.

Kaže, da so imena enajsteric, ki se bodo borile za prestop iz 3. AL v drugo že znana. Prvi favorit za prestop je vsekakor Aurisina, ki je v petih tekmah zabeležila prav toliko zmag in je seveda prva na lestvici. Za drugo mesto pa je nekaj več enajsteric, med katere lahko vsekakor prištevamo tudi Breg, čeprav nogometaši iz dolinske občine v tem delu prvenstva niso povsem navdušili. Breg še vedno išče svojo obliko igre, smotrnejšo taktično razporeditev po igrišču, da bi lahko zapolnil vrzeli, ki nastajajo zaradi vihravosti in neizkušenosti.

Brežani so v nedeljo proti Olimpii na domačem igrišču le izenačili in še to v zadnjih minutah srečanja. Sedaj so zbrali sedem točk in so še neporaženi, vendar zaostajajo za Aurisino za tri točke, ki jih bo težko nadoknaditi, če ne bo Breg postal bolj učinkovit. Drug naš predstavnik v tej ligi Primorec pa je v nedeljo počival.

IZIDI 5. KOLA

Grandi Motori - San Luigi	0:1
Sant'Andrea - San Sergio	2:3
Breg - Olimpia	1:1
Roianese - Barbarians	5:0
Aurisina - Chiarbola	3:0
Sant'Anna - Union	0:3
San Vito - Rabuiese	0:0

LESTVICA

Aurisina 10 točk, San Sergio 8, Roianese in Breg 7, Olimpia 6, Sant'Andrea 5, Union, Primorec in San Luigi For You 4, Chiarbola, Rabuiese in San Vito 3, Grandi Motori 2. Barbarians in Sant'Anna 0.

PRIHODNJE KOLO (7. 11.)

Rabuiese - Primorec; Union - San Vito; Chiarbola - Sant'Anna; Barbarians - Aurisina; Olimpia - Roianese; San Luigi - Breg; San Sergio - Grandi Motori; počiva: Sant'Andrea.

SZ se bo udeležila ameriških in korejskih olimpijskih iger

TOKIO — Sovjetska zveza bo sodelovala na olimpijskih igrah v Los Angelesu, po vsej verjetnosti pa se bo udeležila tudi olimpiade leta 1988 v Seulu.

To je včeraj napisal tokijski dnevnik «Asahi», ki se sklicuje na izjave delegacije japonskih športnih organizacij ob povratku z obiska v Moskvi. Sovjeti naj bi jim potrdili, da se bodo zagotovo udeležili olimpijskih iger v Los Angelesu, kljub temu da so ZDA bojkotirale moskovsko prireditev leta 1980. Obenem so poudarili, da se SZ vselej sklicuje na načelo, po katerem šport in politika nista združljiva pojma, kar naj bi pomenilo, da bodo sovjetski atleti tekmovali tudi v Seulu, čeprav moskovske oblasti še niso vzpostavile diplomatskih stikov z Južno Korejo.

ČSSR boljša od Danske

KOPENHAGEN — V prijateljskem nogometnem srečanju je Čehoslovaška s 3:1 (3:1) premagala Dansko.

Totocalcio

Avellino - Juventus	X
Catanzaro - Genoa	X
Fiorentina - Cagliari	1
Inter - Ascoli	1
Roma - Pisa	1
Sampdoria - Cesena	X
Torino - Napoli	X
Udinese - Verona	X
Bari - Lazio	2
Cavese - Catania	1
Varese - Milan	X
Rimini - Triestina	1
Akragas - Messina	1

KVOTE

13 — 6.937.200 lir

12 — 308.800 lir

ODBOJKA

DEČKI

SLOGA — VOLLEY 80 2:3

(15:11, 15:11, 4:15, 3:15, 8:15)

SLOGA: Komar, Simonič, Ipavec, Bandelj, Filipčič, Bitežnik, Kralj, Krpan, Hrovatin, Ierič, Gulič.

Svojo drugo tekmo je postava Sloge nerodno zapravila. Na dan je prišla vsa velika neizkušenost mladih Sloginih fantov, saj so na začetku srečanja že vodili z 2:0, potem pa se niso več zbrali in tekmo prepustili nasprotniku. Vsekakor je razveseljivo dejstvo, da so pokazali velik napredek, ter daje dobro upati za bodoče nastope.

INKA

V zadnjih minutah so Brežani požrtvovalno oblegali Dappasova vrata in tudi zasluženo izenačili

Pismo uredništvu

Prejeli smo s prošnjo za objavo:

Športno združenje Bor že od svoje ustanovitve daje deluje pod streho stadiona «1. maja», kjer ima svoj sedež tudi kulturno društvo Škamperle. Obe društvi vsa leta tvorno sodelujeta in to sodelovanje prihaja v raznih oblikah do izraza tudi danes.

Vendar pa je v zadnjih letih prišlo v KD Škamperle do notranjih sprememb, ki so prinesle med drugimi pobudami tudi organizacijo plesnih prireditev.

Nič nimamo proti prirejanju plesov, če so namenjeni temu, kar bi moralo biti cilj vsakega kulturnega društva, namreč kulturnemu izživljanju mladine. Ni naš namen obravnavati plesa samega, ampak se bomo omejili na odnos obiskovalcev te prireditve do tistega dela lastnine, ki je v skupni uporabi obeh društev; hodnikov, sanitarij, dvorišča itd. Očividno so med udeleženci teh plesov osebe s pravim razdiralnim instinktom, saj ostajajo za njimi razbita vrata in okna, polomljene kljuke, pipe, iztrgane cevi iz zidov, pomazane (sveže pobarvane) stene, onesnaženo stopnišče in dvorišče in še marsikaj, da ne omenjamo dejstva, da v času, ko so na igriščih uradne športne tekme, plesov sploh ne bi smelo biti (na kar se organizatorji ne ozirajo vedno).

Ker doslej vsa opozorila niso zalegla, organizatorji plesov pa očividno niso sposobni vzpostaviti reda, je vodstvo ŠZ Bor sklenilo, da teh plesov v stavbi stadiona «1. maja» do nadaljnjega ne bo več dovolilo.

ŠZ Bor

Martina Navratilova - zdaj razred zase

Mariborčanka Mima Jaušovec si je praktično že zagotovila nastop v Meadowlandsu

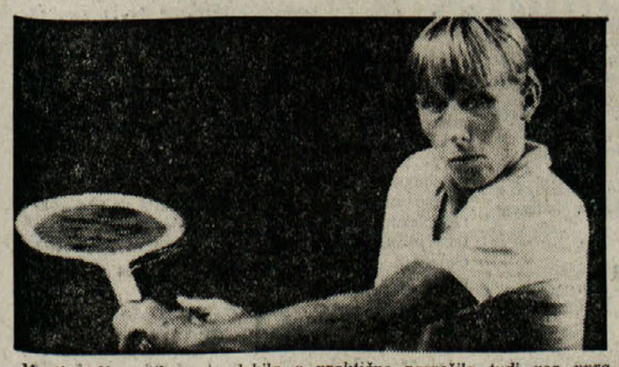

Martina Navratilova je dobila v finalu mednarodnega teniškega turnirja v Brightonu «dvoboj leta» s Chris Evertovo (6:1, 6:4), s čimer je dokončno razrešeno tudi vprašanje svetovne teniške prvakinje za leto 1982, kajti z brightonsko zmago je Martina Navratilova obdržala prvo mesto v tekmovanju Toyota in na svetovni računalniški lestvici, v letošnji sezoni pa je osvojila tudi Pariz in Wimbledon. Evropska turnirja v Stuttgartu in Brightonu sta praktično razrešila tudi vsa vprašanja o dvanajstih udeleženkah zaključnega turnirja Toyota v Meadowlandsu, kjer bodo Martina Navratilova, Chris Evert, Andrea Jaeger in Hana Mandlikova nosilke skupin, na novembrski avstralski turneji pa se bo pravzaprav nadaljeval le boj od petega do osmega mesta, ki še prinaša privilegiran položaj na turnirju dvanajsterice.

Zares je neverjetno, da je dobila Martina Navratilova močna turnirja v Stuttgartu in Brightonu brez izgubljenega seta, v letošnji sezoni pa je osvojila že trinajst turnirjev, kar je njen osebni rekord. Ameriška igralka češkoslovaškega porekla je tudi prva igralka na svetu, ki je zaslužila s turnirskimi nagradami že več kot 4 milijone dolarjev v svoji teniški karieri, v letu 1982 pa je izgubila le dvoboj s Sylvio Haniko v New Yorku v mesecu marcu, ko je že vodila 6:1, 3:1, zatem pa septembra s Pam Shriver v Flushing Meadowsu, ko je prav tako vodila s 6:1, 5:4 in imela servis v deseti igri, toda obakrat je nenadoma popustila in dovolila presečenje.

Mednarodna teniška zveza je medtem spremenila pravila o Grand Slamu, saj bo lako igralec osvojil štiri največje turnirje (Pariz, Wimbledon, Flushing Meadows in Melbourne) v neprekinjeni seriji, ne pa v istem letu, kot doslej, da bo ILTF podelila posebno priznanje, ki ima v teniškem svetu veliko težo. In Martina Navratilova bo zato v Melbournu 1982 spet začela svoj boj za štiri zaporedne zmage na velikih turnirjih, v katerem je v letošnji sezoni zmagala v Flushing Meadowsu, v Stuttgartu pa je izjavila, da je njena velika želja, da bi zrušila rekord Chris Evertove, tistih 54 zaporednih vosamičnih zmag na turnirjih.

Vrstni red v Toyota Series po Brightonu: Martina Navratilova (ZDA) 1645, Chris Evert (ZDA) 1610, Andrea Jaeger (ZDA) 1300, Hana Mandlikova (Češkoslovaška) 985, Virginia Ruzici (Romunija) 940, Bettina Bunge (ZR Nemčija) 860, Pam Shriver (ZDA) 760, Tracy Austin (ZDA) 755, Bonnie Gadusek (ZDA) 730, Kathy Rinaldi (ZDA) 705, Barbara Potter (ZDA) 685, Mima Jaušovec (Jugoslavija) 670, Andrea Lenad (ZDA) 530, Zina Garrison (ZDA) 527, Wendy Turnbull (Avstr.) 510.

Martina Navratilova bi imela še večjo prednost v tekmovanju Toyota Series, če ne bi pet tednov počivala po Flushing Meadowsu zaradi virusne infekcije. Mima Jaušovec pa ima na avstralski turneji vsekakor velike možnosti, da se povzpne za kakšno mesto, čeprav vodi v Meadowlands že dvanajsto mesto, ki sploh ni ogroženo.

ACO PASTERNJAK

TOTIP

1.	—	1. Pindaro	X
		2. Patrick	1
2.	—	1. Bombolino	1
		2. Demucu	2
3.	—	1. Ismara	1
		2. Charmeuse	X
4.	—	1. Asciabel	1
		2. Acsensore	X
5.	—	1. Fasullo	1
		2. Cajeri	2
6.	—	1. Feudo	1
		2. Fair Play	2

KVOTE

12 — 1.500.000 lir

11 — 71.000 lir

10 — 11.500 lir

Uredništvo, uprava, oglasni oddelek
TRST Ul. Montecchi 6, PP 559 Tel. (040) 79 46 72 (4 linije) TLX 460270
Podružnica Gorica, Drevored 24 maggio 1 Tel. (0481) 83382 (85723)
Naročnina
Mesečno 8.000 lir — celoletna 59.000
V SFRJ številka 6,00 din, ob nedeljah 6,00 din, za zasebnike mesečno 90,00, letno 900,00 din, za organizacije in podjetja mesečno 120,00 letno 1200,00.
Poštni tekoči račun za Italijo Založništvo tržaškega tiska, Trst 11-5374

PRIMORSKI DNEVNIK

Za SFRJ Žiro račun 50101-603-45361 ADIT — DZS 61000 Ljubljana Gradišče 10/II. nad., telefon 223023
Oglasi Ob delavnikih: trgovski 1 modul (šir. 1 st., viš. 43 mm) 32.400 lir. Finančni 1.100, legalni 1.000, osmrtnice po formatu, sožalja 1.500 lir za mm višine v širini 1 stolpca. Mali oglasi 200 lir beseda. Ob praznikih: povišek 20%. IVA 18%. Oglasi iz dežele Furlanije - Julijske krajine se naročajo pri oglasnem oddelku ali upravi, iz vseh drugih dežel v Italiji pri SPI.
Stran 8 2. novembra 1982 Odgovorni urednik Gorazd Vesel
Izdaja in tiska ZTT Trst
Član italijanske zveze časopisnih založnikov FIEG

MATERE S «PLAZA DE MAYO» ZDAJ VEDO: SINOV NE BODO VEČ VIDELE

V ARGENTINI ODKRILI NOVA GROBIŠČA Z ŽRTVAMI TERORJA VOJAŠKE HUNTE

Med pogrešanimi je tudi približno 300 italijanskih državljanov, med njimi pa je tudi več slovenskih imen - Argentinska vlada obljublja preiskavo

BUENOS AIRES — Argentino v teh dneh ne pretresajo le posledice izgubljene falklandske vojne, gospodarske težave, huda zadolženost in notranja politična kriza, ki je v meddobju prehoda od vojaške k civilni vladi le navidezno obvladljiva, ampak je izbruhnil škandal, ki odmeva tako doma, kot tudi preko državnih meja. Ta sicer že doslej ni bil posebna skrivnost, vendar pa je zdaj padel še zadnji zastor. Najdba množičnih grobišč je odvzela še poslednje upanje vsem tistim, ki so že vrsto (nekateri celo osem) let upali, da bodo lahko spet objeli svoje sinove, soproge, očete.

Argentinska vojaška hunta se je namreč že dolga leta vzdrževala na oblasti le s pomočjo hudega terorja. Vsemogočna policija je imela proste roke, da je nastajajoči ljudski odpor zatirala tudi z najbolj brutalnimi metodami. Aretirala ni le gverilcev, ampak vsakogar, za katerega je menila, da je tako ali drugače v opoziciji do režima. Kar se tisoči in tisoči mladih ljudi po strahotnem mučenju ne le niso vračali iz zaporov, ampak se tudi niso več javljali svojcem, so ti začeli slutiti najhujše. Osnovalo se je posebno združenje «Mater s Plaza de Mayo», ki je terjalo od oblastnikov, naj jim vrnejo sinove.

Pred približno desetimi dnevi pa se je nenadoma razširila vest, da so odkrili množični grob v bližini Buenos Airesa, v katerem je bilo več sto neidentificiranih trupel. Ko so v bližini prestolnice odkrili še dve grobišči z več sto trupli eno pa nekaj sto kilometrov južno od Buenos Airesa (zadnje so našli včeraj) je bilo jasno, da je bila usoda političnih zapornikov že zdavnaj zapečatena.

Po zadnjih podatkih so našli doslej že kakih 1200 trupel, večinoma neidentificiranih. Vse pa kaže, da bodo našli še nova, saj računajo, da je policija v zadnjih osmih letih pobila celo do 20.000 jetnikov, kajpak brez kakršnekoli obravnave in obsodbe. Mnogi med temi so podlegli med mučenjem, precej je pa tudi takih trupel, ki imajo sledi strelnega orožja. Razne humanitarne organizacije, ki se že leta in leta borijo proti metodam argentinske policije, so neizpodbitno dokazale nesprejemljivost obrazložitev, ki jih je dala oblast o teh žrtvah. Rečeno je bilo namreč, da so padle v boju z vladnimi četami, stotine prič pa priča, da so osumljence aretirali v službi, med spanjem, v okoliščinah, v katerih ni prišlo do nobenega streljanja. Tudi izgovori, da so bili med žrtvami le gverilci stoje na majavih nogah, saj so aretirali tudi številne otroke, med katerimi je 90 takih, da je za njimi izginila vsaka sled. In nekateri so bili stari dve, tri, štiri leta...

Argentina je dežela naseljencev, emigrantov in skoraj polovica argentinskih državljanov je italijanskega porekla. Razumljivo je zato, da je med izginulimi veliko število italijanov, oz. Argentincev italijanskega porekla. Italijansko veleposlaništvo je imelo že več let seznam italijanskih «desaparecidosov», vendar je v strahu, da bi ne poslabšalo položaja aretiranih, le previdno intervenviralo pri argentinskih oblasteh in spiska pogrešanih ni objavilo. Ob najdbi grobišč pa so padli vsi pomisleki. Na seznamu italijanskega veleposlaništva v Buenos Airesu je 297 oseb, vendar vse kaže, da se bo še precej povečal. To so namreč imena le tistih žrtev, katerih izginitev so svojci prijavili, mnogo pa je takih, kjer svojci niso ukrepali, v upanju, da ne bi poslabšali položaja svojemu zaprtemu sinu, možu, očetu.

Vse kaže, da je med pogrešanimi tudi precej Slovencev. Že na seznamu italijanskih državljanov je več takih, za katere lahko upravičeno sklepamo, da so slovenskega porekla (Marco Antonio Beovic (Bejovič), Pedro Paulo Benci (Benčič), Boris Luciano Blazina (Blažina), Stanislao (Stanislav) Kowal (Kobal), Goimiro (Gojmir) Giuseppe Princic (Prinčič), Alicia de Sandoval Rabinovich (Rabinovič), itd. Seveda pa so med izginulimi Argentinci verjetno tudi Slovenci (ali vsaj slovenskega porekla), ki niso italijanski državljani.

Argentinska vlada je zdaj po vseh teh razkritjih priznala, da so vsi pogrešani zaporniki mrtvi in je obljubila preiskavo ter postopek proti krivcem. Pripadniki policijskih in vojaških enot, ki so si umazali roke s krvjo nedolžnih zdaj v strahu za svojo varnost zahtevajo, naj država ne ukrepa proti njim.

Kaj bodo oblasti v resnici ukrenile je težko predvideti. Južna Amerika je celina, kjer so napovedi vedno tvegane. Gotovo je le nekaj: tisoče žrtev ne bo mogoče obuditi k življenju. Za matere s «Plaza de Meyo» je upanja konec.

Ena od «mater s Plaza de Mayo» s sliko izginulega sina (AP)

Zgovoren veterinarski smerokaz

Živinozdravnik iz švicarskega Nussbaumena je z veliko mero domiselnosti opremil svojo ordinacijo s smerokazom, ki bi ga lahko razumeli tudi četveronožni človekovi prijatelji (Telefoto AP)

BENEŠKI DNEVNIK

Čedajski občinski svet o jugoslovanskih ukrepih

Želja, da bi se maloobmejni promet ohranil na dosedanji ravni - Poudarek na pomenu dobrega sosedstva ob odprti meji

ČEDAD — Čedajski občinski svet je pretekli petek soglasno izglasoval resolucijo v kateri je, «ob upoštevanju težkega deviznega in finančnega mednarodnega stanja, ki je privedlo do zadnjih ukrepov,» izraženo upanje, da bi jugoslovanske oblasti «ponovno vzpostavile redne gospodarske odnose, ki jih predvidevata videmski in osimski sporazum, da bi tudi naša meja, kot že v preteklosti, ostala najbolj odprta v Evropi.» Resolucijo je obrazložil načelnik svetovalske skupine KPI odv. Giovanni Battocletti, ki je omenil težave, ki so zaradi zadnjih ukrepov nastale v Trstu in v Gorici ter poudaril, da so te težave, čeprav v manjši meri, zaznavne tudi na Čedajskem, kjer so, kot povsod drugod, zabeležili znaten padec maloobmejnega prometa. Odv. Batticletti je zato poudaril, da je treba poseči na pristojnih mestih, da pride do izjem na obmejnem območju, da se tako lahko ponovno vzpostavijo menjave, predvidene po mednarodnih sporazumih.

Čedajski župan Pascolini je dejal, da občinski odbor osvaja ta stališča in je poudaril pomen prostega prehajanja čez mejo, ki ga dokazuje že samo dejstvo, da je teh prehodov letno od 50 do 60 milijonov. Dejal je, da bo posegel pri deželni upravi, da bi po diplomatskih in institucionalnih poteh prišlo do «obnovitve stanja, ki je tako zelo koristilo odličnim dobrososedskim odnosom.»

V razpravo so posegli svetovalci vseh strank. Demokristjan Galasso je ob tej priložnosti izrekel vrsto kritik na gospodarsko stanje v Italiji. Pasta (PSI) je poudaril, da so bili jugoslovanski ukrepi potrebni, glede na «velike zunanje pritiske», načelnik skupine KD Namor se je zaustavil pri nujnosti, da se ponovno vzpostavi stanje, kakršno je bilo pred temi ukrepi, Iacolutti (PSI) je dejal, da jugoslovanski ukrepi niso imeli namena, da omejijo promet ob meji, načelnik skupine PSI se je zaustavil pri negativnih posledicah Reaganove ekonomske politike na svetovno gospodarstvo, Roncalli (KD) pa se je kot zadnji ponovno zavzel za celovito ohranitev ekonomskega dela videmskega sporazuma. Ob koncu razprave so, kot rečeno, resolucijo soglasno odobrili.

Novo kulturno društvo v Nediških dolinah

ŠPETER — V Nadiških dolinah so v preteklih dneh ustanovili novo kulturno društvo z imenom «Arengo», ki spominja na zgodovinski «parlament» sosesk teh dolin. Krožek združuje pretežno socialistično in socialdemokratsko usmerjene domačine. Kaže, da bo novo društvo v kratkem navezalo stike z drugimi slovenskimi organizacijami, ki že deluje jo v videmski pokrajini in bo torej po svoje doprinesla k dinamičnemu razvoju tiste skupnosti. Predsednik nove organizacije je špetrski učitelj Giancarlo Venturini, v odboru pa je tudi podžupan Claudio Adami.

Jugoslavija veča izvoz goveda in mesnih izdelkov

BEOGRAD — Zahvaljujoč se enotnemu in organiziranemu nastopu jugoslovanskih izvoznikov, se je v zadnjih petih letih vrednost izvoza goveje živine in predelanih izdelkov, več kot podvojila. Vendar proizvajalci že načrtujejo novo ofenzivo na svetovno tržišče: v prihodnjem letu bi devizni priliv moral doseči 470 milijonov dolarjev, od tega kar 400 milijonov s prodajo na konvertibilna tržišča. Poleg izvoza v zahodnoevropske dežele, Grčijo, ZDA in nekatere države vzhodne Evrope, kjer so jugoslovanski izvozniki že leta prisotni, za prihodnje leto načrtujejo večji prodor na tržišča dežel v razvoju, ki še niso zasičena in obetajo občutno ugodnejši devizni dohodek.

RIM — V skladu z navodili EGS bodo morali trgovci naleoiti na gospodinjskih strojih, in sicer na hladilnikih, pralnih strojih, televizorjih, likalnikih in grelcih za vodo ter pečeh, podatke o porabi električne energije.

PO POGLOBLJENI ŠTUDIJI BANČNEGA STROKOVNJAKA

STALNO PADANJE MENJALNE VREDNOSTI LIRE NAJVEČJA OVIRA ZA NOV ZAGON INDUSTRIJE

Italijanski delavec mora delati dva dni, da kupi proizvod, ki ga je nemški izdelal v enem dnevu

RIM — Italijanski delavec mora delati dva dni, da lahko kupi proizvod, ki ga je nemški delavec izdelal v enem dnevu. To je, v skrajni poenostavitvi, zaključek poglobljene raziskave, ki jo je opravil ravnatelj za gospodarske analize denarnega zavoda Banco di Sicilia Angiolo Forzoni nad posledicami polzečega razvrednotenja lire, ki je letos že preseglo 23 odstotkov v odnosu do dolarja. Drsenje tečaja sicer olajšuje prodaje v tujino, a hkrati povzroča siromašenje italijanskega dela in občutno obubožanje države, kar onemogoča zagon industrije po edini prehodni poti akumulacije tehničnega kapitala.

Padanje vrednosti denarja sili Italijo, da izvaža čedalje večje količine dobrin za nakup enakih količin tujega blaga, ugotavlja Forzoni v svoji študiji, kar pomeni, da je vrednost dela italijanskega industrijskega delavca padla v povprečju od treh četrtin na manj kot polovico vrednosti dela zaposlenega v Franciji, Zahodni Nemčiji ali Nizozemski. Glavno odgovornost za tako poslabšano razmerje je pripisati zgrešenim izbiram gospodarskega sistema, naraščanju javnih izdatkov in proizvodnih stroškov, ki so povzročili stalno upadanje vrednosti lire v odnosu do tujih valut.

Energetska kriza in težave v mednarodnih gospodarskih odnosih same po sebi ne morejo biti zadostno opravičilo za padec sposobnosti italijanske industrije, meni visoki bančni strokovnjak. Do takega stanja je pripeljalo predvsem splošno upočasnjenje proizvodnje, storilnosti in akumulacije tehničnega kapitala italijanske industrije v sedmedesetih letih. Pri tem študija navaja podatke, iz katerih izhaja, da je letna rast dodatne vrednosti (večje vrednosti, ki nastaja v proizvodnem procesu) italijanske industrije začela padati od leta 1963, in sicer od 9 na samo 3 odstotke v zadnjih šestih letih. Enako se je upočasnila rast storilnosti, povsem se je pa ustavilo naraščanje števila zaposlenih.

Italijanski industrijski ustroj je torej zašel v položaj, ko je zapravil ves razvoj iz let do 1970. Glavna ovira prizadevanjem za obnovitev konkurenčnosti preko povišanja produktivnosti pa je ravno padanje vrednosti lire, ki onemogoča tolikšne naložbe v posodobljenje strojne opreme, kolikor bi bilo potrebno za nov zagon proizvodnje. Za premostitev krize bi namreč moral biti, po Forzonijevem mnenju, razvojni ritem skoraj trikrat hitrejši od sedanjega. Obenem bi bilo treba odpraviti čedalje hujša neskladja med Severom in Jugom v italijanskem industrijskem ustroju, ki je osredotočen v 5 deželah (Lombardija, Piemont, Emilija - Romagna, Veneto in Toskana), kjer «proizvedejo» 70 odstotkov vse industrijske dodatne vrednosti in zaposlujejo 65 odstotkov industrijskih delavcev.

B. Pogačnik o skupnosti dežel Alpe-Adria

BENETKE — V nedeljo se je končal enotedenski obisk slovenskih, hrvatskih, nemških in avstrijskih časnikarjev z območja Alpe Jadran v Furlaniji - Julijski krajini, v Venetu ter v tridentinski ni bocenski pokrajini.

Ob koncu enotedenskega obiska je znani časnikar ljubljanskega Dela Bogdan Pogačnik na vprašanje v čem se mu zdijo pomembna taka srečanja, med drugim povedal naslednje: «Že samo dejstvo, koliko je bilo investiranega v to spoznavalno potovanje, dokazuje resnično prizadevanje italijanskih partnerjev v tem trenutku za zbližanje ne samo dežel in problemov ampak tudi ljudi v tem evropskem križišču. Spoznali smo značilnosti italijanskih pokrajin, ki smo jih obiskali, vključno z raznonom narodnostnih skupnosti, od slovenske v tržaški, goriški in videmski pokrajini do nemške v bocenski. Prav tako smo tudi iz osebnega razgovora z novim predsednikom Alpe Jadran Antoniom Comellijem v Trstu, na začetku potovanja, naleteli na zelo taktno razumevanje sedanjih deviznih in gospodarskih težav Jugoslavije, kar se je potrdilo tudi v širših sklepih konference v Benetkah. Vse to pa dokazuje, da sicer težko konkretiziramo naloge in možnosti skupnosti Alpe Jadran, da je pa vendar v tem okviru možno ustreznemu ozračju prispevati k reševanju novih problemov in sosedskemu sožitju.»

OBISK DELEGACIJE SZDL SEVERNOPRIMORSKIH OBČIN

Poglobitev sodelovanja s koroškimi Slovenci

Srečanje s predstavniki ZSO in ogled nekaterih manjšinskih struktur

IDRIJA — Delegacija medobčinskega sveta SZDL severnoprimorskih občin, ki jo je vodil predsednik Vlado Uršič je bila ob koncu preteklega tedna na delovnem obisku pri Zvezi slovenskih organizacij na Koroškem. V delegaciji so bili poleg predstavnikov občinskih konferenc SZDL iz Ajdovščine, Nove Gorice, Idrije in Tolmina tudi predstavniki Ljubljanske banke, Temeljne banke Nova Gorica, medobčinske gospodarske zbornice Nova Gorica in slovenskega zdravniškega društva. Program enodnevnega obiska je bil izredno bogat in pester. Delegacija severnoprimorskih občin si je ogledala proizvodnjo v tovarni Elan na Brnci, gradbišče Dijaškega doma slovenskega šolskega društva v Celovcu, Kulturni dom in otroški vrtec v Šentprimožu, gradbišče tovarne pohištva v Žitari vesi in tovarno celuloze Obir v Rebrci.

Prav tako pa so potekali razgovori s predstavniki Zveze slovenskih organizacij na Koroškem in predstavniki vključenih organizacij. Feliks Wieser, predsednik Zveze slovenskih organizacij na Koroškem je podal analizo trenutnega političnega in ekonomskega položaja koroških Slovencev v Avstriji ter poudaril, da je v borbi za pravice slovenske manjšine v tem času potrebna akcijska enotnost vseh narodno zavednih Slovencev na Koroškem, pri tem se je tudi zavzel za pridobivanje čimvečjega števila zaveznikov med demokratičnimi silami v Avstriji in nadaljnje sodelovanje z matično domovino. Člani delegacije severnoprimorskih občin so bili povsod izredno prisrčno sprejeti in so v razgovorih poudarili velike rezultate, ki jih na gospodarskem, kulturnem in drugih področjih dosegajo Slovenci na Koroškem. Nakazali pa so tudi možnosti nadaljnjega političnega, gospodarskega, kulturnega in športnega sodelovanja med koroškimi Slovenci in štirimi severnoprimorskimi občinami. Delegacija severnoprimorskih občin si je ob zaključku delovnega obiska na Koroškem ogledala tudi muzej narodnoosvobodilne borbe pri Perčmanu v Lepeni, to je na kraju kjer so Nemci zverinsko umorili 13 domačinov. Delovni obisk so predstavniki obeh delegacij sklenili s tovariškim srečanjem in slovensko pesmijo v hotelu Obir v Železni Kapli ter se dogovorili za nekatere konkretne oblike nadaljnjega sodelovanja.

SILVO KOVAČ

Nečakovo delo

(Nadaljevanje s 4. strani)

nje je v predvolilni propagandi v pozitivnem smislu uporabljala predvsem komunistična stranka, socialisti pa so težnje Slovencev po ureditvi njihovih problemov podpirali v glavnem v obdobju do podpisa državne pogodbe, potem pa so se omejili le na načelne deklaracije o enakosti vseh državljanov in se veckrat približali negativnim stališčem FPÖ in ÖVP. Ljudska in svobodnjaška stranka sta imeli izrazito negativen odnos do koroškoslovenske problematike, pri čemer se je ljudska stranka vsaj navidezno trudila, da bi ga skrila za podobne deklarativne izjave kot socialistična.

Knjiga Dušana Nečaka je torej zanimivo, tehtno in tudi dokaj poučno delo, ki nam skozi povojne volitve na Koroškem in v Avstriji v nekem smislu podaja četrtstoletno politično življenje in delo Slovencev na Koroškem, hkrati pa jasno kaže, da je do dosledne uveljavitve izvajanja sedmega člena avstrijske državne pogodbe še zmerom še zelo daleč, saj opisana zgodovinska in politična dejstva to v knjigi najbolje potrjujejo.

Knjigo «Volitve na Koroškem» je izdala založba Borec iz Ljubljane v opremi Milana Moharja.

PO PREDLOGU ZAKONA O KRAJEVNIH FINANCAH

Tudi obiskovanje vrtca utegne postati luksus

RIM — Dejstva, da se cene najnujnejših in neobhodnih storitev in življenjskih potrebščin dvigujejo iz dneva v dan, smo se v zadnjih letih gospodarske krize že navadili, nemalo začudenja pa bo prav gotovo vzbudila trditev odbornika za bilanco rimske občine, ki trdi, da bo vzdrževalnina v otroških vrtcih postala kmalu pravi pravcati luksuz. Antonello Falomi je namreč predstavnikom tiska izjavil, da bi mesečni strošek obiskovanja otroškega vrtca v Rimu, utegnil s sedanjih 15 tisočev lir poskočiti na kar 300 tisoč!

Podatek je Falomi dobil z izračunom na osnovi dopolnil k načrtu zakona o lokalnih financah, ki jih je vlada pred kratkim vložila v senatu. «Ukrep, ki bi v primeru, da bi ga odobrili, občino spremenil v pravega izterjevalca,» pravi rimski občinski odbornik, in dodaja, da bi finančni zakon v prvi vrsti prizadel delavke - matere.

V Rimu je danes 150 otroških vrtcev, v katerih je našlo zatočišče 7.861 otrok. Starši plačujejo 15.000 lir mesečne vzdrževalnine, medtem ko so v primeru hudih socialnih problemov plačevanja oproščeni. Nobenega dvoma ni, da bo treba vzdrževalnine prilagoditi močno povečanim stroškom, in ji htorej povišati, vendar tega prav gotovo ne bo mogoče storiti na osnovi sedanjega osnutka finančnega zakona. Na primeru Rima namreč lahko ugotavljamo, da bi mesečna vzdrževalnina znašala omenjenih 300 tisoč lir, če bi kot predvideva zakon, hoteli pokriti 30 odstotkov dejanskega stroška otroškega varstva, ne da bi mu prišteli stroškov osebja in pasivnih obresti.

Cena obiskovanja javnega otroškega vrtca bi po teh izračunih daleč presegla ekonomske cene privatnih zavodov, sprašujemo pa se, če je še umestno govoriti o socialnih storitvah z ozirom na to, da za več otrok ene družine v vrtcu, ne bi zadostovala niti poprečna italijanska plača. Govoriti ob tem o znanem dejstvu, da obiskovanje otroškega vrtca ni luksuz, temveč nujna stopnja otrokove socializacije pred vstopom v šolo, se seveda zdi kot bob ob steno.

FORTE DEI MARMI — Eden najbolj znanih lokalov v središču tega letoviščarskega mesta za petičneže, je preteklo noč skoraj popolnoma pogorel. Po prvih ocenah znaša škoda od 600 do 700 milijonov lir, medtem ko vzrokov požara še niso ugotovili: najverjetneje gre za kratek stik, vendar preiskovalci ne izključujejo namernega požiga z ozirom na govorice o izsiljevanjih, ki so se v zadnjem času pojavile v Versiliji.

Nov pretres v svetu nogometa in iger?

GENOVA — Člani letečega oddelka genovske policije so aretirali 43 oseb, osumljenih, da so organizirano goljufale pri tajnih igrah lotto in totocalcio in se celo skušale vriniti v svet nogometa z namenom «usmerjati» nekatere rezultate. Preiskovalci so prepričani, da so osumljenci «zaslužili» ogromne vsote, zato ni čudno, da v ligurijskem mestu vlada veliko zanimanje za izide preiskave.

NOROST IN IZNAJDLJIVOST

Član punk glasbene skupine «Buldogs» iz Stockholma prikazuje tri načine urejevanja pričeske v slogu Mohikancev. Za prvega najcenejšega in najpreprostejšega (levo) zadostujejo navadne sponke, ki dajejo lasem med drugim tudi kovinski lest. Petelinji greben pa si lahko priskrbite tudi z navadnim lakom za lase (v sredini), pri tretjem (desno) pa morate biti skrajno pazljivi, da ni likalnik prevroč (AP)

VESTI S TELEPRINTERJA

Železniška nesreča v Vzhodni Nemčiji

POTSDAM — V nemški demokratični republiki je prišlo do hude železniške nesreče, v kateri je zgubilo življenje 8 oseb, 55 pa je bilo ranjenih. Po poročilu vzhodnonemške tiskovne agencije je 500 mož reševalnih ekip delalo vso noč, da bi rešili potnike iz zmečkanega vagona. Kaže, da je nesreči botrovala nepazljivost strojevodje tovornega vlaka, ki je v megli vozil prehitro, spregledal signal in naletel na ustavljeni potniški vlak. V trčenju je bil strojevodja pri priči mrtev, izgubilo je življenje tudi sedem potnikov potniškega vlaka, v katerem je bilo kakih 800 ljudi.

Žena zračnega gusarja zahteva ločitev

COLOMBO — Srilanški državljan, ki je letos poleti preusmeril letalo italijanske družbe Alitalia, da bi s tem dosegel povratek žene in otroka, je te dni sprejel sporočilo, da je žena zahtevala ločitev. Sporočilo so mu izročili v zaporu, kjer čaka, da ga tudi formalno obtožijo zračnega gusarstva. Kot znano je Sepala Ekanayare junija letos preusmeril letalo na Rim - Tokio v Bangkok z grožnjo, da ga bo razstrelil. Zahteval je, da se spet združi z ženo in otrokom ter izročitev vsote 300 tisoč dolarjev. Predal se je oblastem, ko je žena Italijanka Anna Aldrovandi priletela iz Italije. Dva dni kasneje so ga aretirale srilanške oblasti, potem ko se je vrnil v domovino.

Upokojenec razstrelil stanovanje iz katerega so ga izgnali

GENOVA — Štiriinšestdesetletni upokojenec Federico Usai, ki je v preteklih dneh prejel sporočilo o sodnem izgonu, je stanovanje razstrelil s preprostim peklenskim strojem. Kaže, da je mož najprej izdelal s pomočjo stare budilke preprost timer, ki ga je povezal z električnim tokom, nakar je odšel iz stanovanja, še prej pa je odprl plin in neprepustno zadelal vse špranje. Eksplozija je stanovanje popolnoma razdejala in poškodovala tudi nekatera bližnja stanovanja, na srečo pa ni povzročila človeških žrtev. Karabinjerji so Usaija aretirali nekaj ur kasneje.

Filipinska vlada grozi tujim delavcem in misijonarjem

MANILA — Filipinska vlada je zagrozila, da bo izgnala vse tuje misijonarje in delavce, ki se ukvarjajo z dvomljivimi političnimi dejavnostmi. Minister za delo Blas Ople je včeraj napovedal predelavo norm, ki urejujejo delo tujcev v državi. Po dosedanjih normah so lahko delali v Filipinih samo tisti tehniki in izvedenci, ki so imeli dovoljenje še pred vstopom v državo. Pri tem so se morali tudi obvezati, da bodo izšolali domače kadre, ki naj bi prevzeli njihovo mesto, ko jim izteče pogodba.