Poštnina plačana v gotovini

Izhaja v pondeljek in petek popoldne.
Stane mesečno Din 7·—, za inozemstvo Din 20·—.
Račun pri poštno-čekovnem zavodu št. 10.666.

Nova Doba

Cena 1 Din

Redakcija in uprava: Celje, Strossmayerjeva ulica 1, pritličje, desno.
Rokopisi se ne vračajo.
Oglasi po tarifu.
Telefon int. št. 65.

Predpisi glede prostora in dneva objave oglasov se uvažujejo le po možnosti. — V tekstnem delu uvrščene notice s številkami so plačljive.

Štev. 74. | Celje, pondeljek 14. septembra 1931. | Leto XIII.

Novi volilni zakon

»Službene Novine« z dne 12. t. m. objavljajo zakon o volitvah narodnih poslancev v narodno skupščino. Novi volilni zakon odreja, naj se narodna skupščina sestane k rednemu zasedanju vsako leto 20. oktobra. Volitve se vrše za štiriletno dobo. Če se skupščina razpusti pred potekom tega štiriletnega roka, mora ukaz o njenem razpustu imeti naredbo o novih volitvah v roku treh mesecev, a skupščina sama se mora sklicati v štirih mesecih.

Volitve so na en dan in sicer na nedeljo po vsej državi, z občim, direktnim javnim glasovanjem. Število mandatov narodnih poslancev je tri za upravno področje Beograda, Zemuna in Pančeva, za posamezne banovine pa sorazmerno napram številu prebivalstva, in sicer za dravsko banovino 25, savsko 58, primorsko 20, drinsko 37, vrbasko 22, zetsko 20, dunavsko 51, moravsko 32, vardarsko 37.

To število mandatov se porazdeli v posameznih banovinah na upravne sreze, poleg tega pa še na one sedeže banovin z nad 50.000 prebivalci. Na sedeže od 50 do 100 tisoč prebivalcev odpade en mandat, na sedeže z nad 100 tisoč prebivalci pa 2 mandata. Vrhu tega se prišteje skupnemu številu poslancev še toliko poslancev, kolikor je nosilcev državnih list, ki so prejele nad 50 tisoč glasov v vsej državi.

Kandidatna lista je ena za vso državo. Nanjo se vežejo sreski kandidati oziroma kandidati v mestih, ki volijo poslance.

Kandidaturo nosilca državne liste predlaga po 60 upravičenih volilcev iz vsakega sreza vse države, ki so uvedeni v volilne imenike. Na tega nosilca je treba vezati sreske kandidate. Takih sreskih kandidatov je lahko v istem srezu več. Ti sreski kandidati potrjujejo svojo kandidaturo pri sreskem sodišču, ako jih predlaga najmanj 200 upravičenih volilcev tega sreza. Obenem morajo predložiti potrdilo, da je nosilec državne kandidatne liste, s katerim se vežejo, pristal na to združitev.

Upravna področja mesta Beograda in ona banovinska središča z nad 100 tisoč, a pod 200 tisoč prebivalci, to je Zagreb, ne kandidirajo samo po enega kandidata, kakor ostala banovinska središča, marveč vežejo celo listo z nosilcem državne liste.

Državna kandidatna lista mora imeti najmanj po enega sreskega kandidata za vsako banovinsko središče, ki voli po enega oziroma po dva poslanca. Za Beograd mora imeti tri poslance.

Najdalje 25 dni pred volitvami je treba državno kandidatno listo izročiti kasacijskemu sodišču v Beogradu v potrditev.

Najvišja instanca volitev je državni odbor in glavni volilni odbor. V glavnem volilnem odboru so tudi zastopniki državnih list.

Glasovanje se vrši na voliščih, ki so praviloma v vsaki občini. V večjih krajih je lahko več volišč. Manjše občine se lahko združijo v eno volišče, to pa, kadar nimajo nad 800 volilcev.

Število glasov za posamezne državne liste se določi tako, da se na podlagi volilnih izidov ugotovi skupno število vseh glasov, oddanih za vse kandidate vseh upravnih srezov in mest, ki smejo voliti poslance, in sicer za one kandidate, ki so se zvezali z nosilcem skupne državne liste.

Nosilec državne kandidatne liste, ki na ta način dobi večino, je izvoljen za narodnega poslanca. Podobno so izvoljeni za poslance tudi nosilci državnih kandidatnih list, ki na podoben način dobe nad 50.000 glasov.

Kandidati z liste za upravno področje Beograda, ki je bila zvezana z državno listo z največjim številom glasov, so izvoljeni za narodne poslance.

Nato se dodelita državni kandidatni listi z največjim številom glasov v vsej državi dve tretjini skupnega števila narodnih poslancev, in to od števila, ki pripada vsem banovinam. Ti dve tretjini mandatov se porazdele na posamezne banovine v razmerju s številom, ki jim gre, in sicer odpade na dravsko banovino 16 mandatov, na savsko 39, na vrbasko 14, na primorsko 13, na drinsko 25, na zetsko 13, na dunavsko 35, na moravsko 21, na vardarsko 24.

Ti banovinski mandati se nato porazdele na posamezne sreze z največjim številom glasov, ki so bili oddani za vse kandidate v tem srezu, oziroma v banovinskem sedežu, in to v primeru, da so se vezali z najmočnejšo kandidatno listo, ki je prejela dve tretjini mandatov.

Na to bo glavni volilni odbor proglasil za izvoljene narodne poslance one sreske kandidate iz teh najmočnejših srezov, ki so med vsemi ostalimi kandidati tega sreza zvezani s to listo in ki so prejeli relativno večino.

Banovinski sedeži, ki volijo poslance, so enaki ostalim upravnim srezom. Ako volijo dva poslanca, odpadeta ta dva mandata na število mandatov, ki preostane od števila onih mandatov, ki jih je prejela najmočnejša državna kandidatna lista.

Število mandatov, ki preostane od onih, ki jih je dobila najmočnejša državna kandidatna lista, če je dobila absolutno večino glasov, se deli med vse državne kandidatne liste, računajoč semkaj tudi to listo.

Razpored tega števila mandatov se izvrši na ta način, da se to število mandatov porazdeli na banovine sorazmerno s skupnim številom mandatov, ki pride na posamezno banovino. Tako dobi dravska banovina 9, savska 19, vrbaska 8, primorska 7, drinska 12, zetska 7, dunavska 16, moravska 11 in vardarska 13.

Ta razdelitev se bo izvršila proporčno in izračunala po znanem d'Hontovem sistemu. Če je najmočnejša državna lista dobila samo relativno večino, ne pride v poštev pri tej razdelitvi, nego se ta ostanek razdeli med ostale državne kandidatne liste.

Nihče ne more kandidirati v več srezih, nego samo v enem, in vsak kandidat, sreski odnosno mestni, ima svojega namestnika.

Volilni rezultat ugotovi in razglasi glavni volilni odbor za vso državo. Odbor zaseda v Beogradu in predseduje mu predsednik državnega sveta. Njegovi člani so predsedniki kasacijskih sodišč, oziroma njihovih oddelkov, podpredsedniki pa podpredsednik državnega sveta in po dva predstavnika vsake državne kandidatne liste. Izvoljeni poslanec more izgubiti mandat, če izgubi volilno pravico, če za časa trajanja mandata stopi v državno službo ali dela za državo podjetniške ali liferantske posle ali če preneha biti član one skupine, kateri pripada nosilec državne kandidatne liste, na katero je bila kandidatura poslanca vezana. Volilni zakon predvideva razen tega stroge kazenske sankcije in postopek za vse volilne prestopke.

Ne kupujte nič dokler si ne ogledate veliko izbiro novodošlega blaga za jesen in zimo po nizkih cenah pri tvrdki
FRANC KOLBEZEN
Celje, Prešernova ulica 3.

Enotne krušne cene za vso državo

Nj. Vel. kralj je na predlog ministra za trgovino in industrijo in po zaslišanju predsednika ministrskega sveta predpisal in proglasil zakon o izpopolnitvi zakona o prodaji pšenice v državi.

Člen 1. Za členom 10. pride novi člen 10a, ki se glasi:

Kdor prodaja kruh in moko po višji ceni, kakor to določa uredba ministra za trgovino in industrijo, predpisana na podlagi čl. 10. zakona o prodaji pšenice v državi, bo kaznovan prvič z denarno kaznijo do 15 tisoč dinarjev in zaporom do 15 dni, drugič pa z denarno kaznijo do 15 tisoč dinarjev in zaporom do 30 dni. Če stori tudi še po drugi na ta način izrečeni kazni isto krivdo, bo kaznovan razen s to kaznijo še z zaprtjem in naposled s prepovedjo izvrševanja obrti.

Vse te kazni izreka splošna upravna oblast prve stopnje odnosno policijska oblast. Zoper sklepe teh oblasti se lahko v roku 3 dni vloži pritožba na drugostopno upravno oblast, katere sklep je končnoveljaven.

Čl. 2. Ta zakon stopi v veljavo in dobi obvezno moč, kadar se razglasi v »Službenih Novinah«.

Na podlagi pooblastil iz čl. 10. zakona o prodaji pšenice v državi iz dne 4. septembra t. l. v in v zmislu čl. 10a zakona o izpopolnitvi zakona o prodaji pšenice v državi z dne 11. septembra t. l. je minister za trgovino in industrijo predpisal tole uredbo o cenah kruha v državi:

Čl. 1. Kruhu se določijo v državi tele cene: Beli kruh 4 Din kg, polbeli kruh 3 in pol Din kg, črni kruh 2 in pol Din kg.

Te cene veljajo do nadaljne naredbe.

Cene luksusnega peciva so svobodne.

Čl. 2. Ta uredba stopi v veljavo, kadar se razglasi v »Službenih Novinah«.

Slovensko obrtništvo za skupne zbornice

V nedeljo 13. t. m. dopoldne se je vršil v sokolski dvorani v Ljutomeru občni zbor Splošne zveze obrtnih zadrug v Mariboru. Zborovanje je otvoril in vodil načelnik zveze gosp. Franjo Bureš iz Maribora. Navzočih je bilo 110 delegatov, ki so zastopali 45 obrtnih zadrug.

Na dnevnem redu zborovanja je bilo tudi vprašanje skupnih ali ločenih zbornic. Po izčrpnem referatu obrtno zadružnega nadzornika gosp. Ignaca Založnika in daljši debati se je vršilo glasovanje z dviganjem rok. 103 delegati so glasovali za skupne zbornice, 7 delegatov pa za ločene.

S tem je vprašanje skupnih ali ločenih zbornic v dravski banovini končnoveljavno rešeno. Ako seštejemo rezultate glasovanja na izrednem občnem zboru Zveze obrtnih zadrug v Ljubljani in na občnem zboru Splošne zveze obrtnih zadrug v Mariboru, pridemo do zaključka, da je od vseh 253 delegatov obeh zvez glasovalo za skupne zbornice 169 delegatov (66.8%), za ločene zbornice pa le 84 delegatov (33.2%).

DOMAČE VESTI

d **Skupščina CMD v Laškem.** V nedeljo 13. t. m. dopoldne se je vršila v poslopju radio-termalnega kopališča v Laškem po zaupni seji odbora in delegatov 42. redna skupščina Družbe sv. Cirila in Metoda ob priliki 40-letnice obstoja podružnice CMD v Laškem. Številni delegati so bili na kolodvoru svečano sprejeti. Skupščino je otvoril ob 11. prvomestnik univ. prof. g. dr. Rado Kušej in uvodoma pozdravil vse navzoče, zlasti podbana g. dr. Pirkmajerja, zastopnika ljubljanskega župana občinskega svetnika Likozarja, sreskega načelnika g. Ludvika Pinkavo, predstojnika sodišča v Laškem gosp. dr. Pernata, laškega župana g. dr. Roša, zastopnika Sokola kraljevine Jugoslavije brata Smertnika iz Celja, dalje starega narodnega borca gosp. dr. J. Hrašovca iz Celja, nadzornika g. Potočnika, go. Svetkovo, go. Šentjurčevo in go. Bevkovo in vse dame, ki so si stekle zasluge za družbo, naposled vse številne delegate, zlasti iz obmejnih krajev. Nato je g. prvomestnik obrazložil pomen in delovanje družbe pred prevratom in po prevratu. V minulem letu je delovalo 88 podružnic, v letu 1929. pa 83. Spominjal se je tudi v preteklem letu umrlih članov, zlasti prvomestnika CMD notarja g. Aleksandra Hudovernika. Sledili so razni pozdravni govori. S skupščine je bila poslana vdanostna brzojavka Nj. Vel. kralju. Tajniško poročilo je podal g. inž. Janko Mačkovšek, blagajniško pa g. prvomestnik. V družbeno vodstvo je bilo izvoljenih 5, v nadzorni odbor 5, v razsodišče 6 članov. Proračun za leto 1931. je bil soglasno sprejet. Pri slučajnostih so posegli v debato gg. dr. Lasič, Ivan Prekoršek, Anton Verbič in nekateri drugi. Skupščina je bila zaključena v najlepšem soglasju.

d **Reorganizacija službe za posredovanje dela.** Ministrstvo za socijalno politiko in narodno zdravje je priredilo anketo med socijalnimi in gospodarskimi ustanovami o reorganizaciji službe za posredovanje dela v smislu intencij tega ministrstva. Delo javnih borz dela bo postavljeno na popolnoma novo osnovo, tako da bodo k posredovanju dela pritegnjena tudi kulturna in humanitarna društva.

d **Zopet požig v Savinjski dolini.** V soboto 12. t. m. kmalu po 9. zvečer je zloben požigalec zopet zanetil požar v Savinjski dolini. Goreti je začel skoraj nov kozolec posestnika Košenine v Dragopolju pri Gomilskem. Kozolec je pogorel do tal. Številnim gasilnim društvom, med njimi žalskemu in celjskemu, se je posrečilo obvarovati drugi kozolec, gospodarsko poslopje in hišo g. Košenine, ki mu je v zadnjih treh letih zločinska roka zanetila že tretjič. Enkrat je neznan storilec porezal jezike trem njegovim konjem. Prebivalstva Savinjske doline se je zaradi neprestanih požigov polastilo silno razburjenje in vsi čakajo z nestrpnostjo. kdaj bo neznanega zločinca dohitela roka pravice.

d **Otvoritev planinskega doma na Mrzlici.** Marljiva trboveljska podružnica SPD, ki se je ustanovila šele pred tremi leti, je ravnokar dogradila ličen planinski dom na Mrzlici (1119 m). Mrzlica se je sicer že pred 32 leti ponašala z malo Hausenbichlerjevo kočo. Tekom desetletij je doslužila svojemu namenu in nikakor več ne more nuditi zavetja vedno naraščajočim turistovskim množicam. Zato se je odločila trboveljska SPD za novo stavbo, ki je v primeri s staro kočico pravi hotel. Poleg dveh jedilnic, odprte verande, kuhinje in

sobe za oskrbnika ima v prvem nadstropju 6 ličnih sobic in na podstrešju obsežno skupno ležišče. Za domom je zgrajena velika cisterna in prostorna klet z ledenico. Pridite v nedeljo 20. septembra na naš »Savinjski Triglav«, da se o tem prepričate in obenem pripomorete, da bo otvoritveno slavje tem veličastnejše!

d **Ljudje, ki trpijo na otežkočeni telesni potrebi,** ki jih zaradi tega mučijo krvno prenapolnjenje trebuha, pritisk krvi na možgane, glavobol, močno utripanje srca, dalje, ki trpe na bolezni dančne sluznice, fišurah, hemoroidalnem zamotku, fistulah, jemljejo za iztrebljenje črevesa zjutraj in zvečer po četrtinko **»Franc Jožefove« grenčice.** Vodilni zdravniki kirurgičnih zavodov izjavljajo, da se poslužujejo **»Franc Jožefove« vode** po operacijah z najboljšim uspehom. **»Franc Jožefova« grenčica** se dobi v vseh lekarnah, drogerijah in specerijskih trgovinah.

d **Dunajska vremenska napoved za torek 15. septembra:** Jasno, ponekod jutranje megle, zelo hladno, v eksponiranih legah severnih alpskih dežel morda jutranji mraz. Splošna vremenska napoved: Toplo vreme na vidiku.

Od kod to ime?

V močvirnatih krajih najdemo rastlino, ki se latinsko imenuje »Spiraea ulmaria«. Ta rastlina vsebuje snov, ki pomaga pri raznovrstnih obolenjih, posebno pa pri prehlajenju in se tudi nahaja v znanih **Aspirin tabletah.** Če se primerja imena **»Aspirin«** in »Spiraea«, je lahko spoznati njihovo sorodstvo. Že več kot 30 let so ASPIRIN TABLETE v prometu in so svetovnega pomena. Pri prehlajenju in revmatičnih bolečinah torej samo:

Aspirin tablete!

Celje in okolica

c **Odlikovanje učiteljstva v celjskem srezu.** V soboto 12. t. m. dopoldne je sreski načelnik g. dr. Hubad na sreskem načelstvu svečano izročil odlikovanja — red sv. Save V. stopnje — 20 šolnikom iz celjskega sreza. Po nagovoru g. sreskega načelnika in izročitvi odlikovanj se je v imenu odlikovancev v lepem nagovoru zahvalil sreski šolski nadzornik g. Pestevšek. Odlikovanja so prejeli: šolski nadzornik g. Rihard Pestevšek v Celju, šolski upravitelj g. Joško Bizjak v Celju, šolska upraviteljica gdč. Ivanka Zupančičeva v Celju, č. sestra Marija Križaničeva, ravnateljica dekliške meščanske šole šolskih sester v Celju, učitelj gosp. Janko Kramer v Celju, učitelj Bogomir Zdolšek v Celju, šolski upravitelj g. Josip Gosak na Teharju, šolski upravitelj g. Matej Žgajnar v Blagovni, šolski upravitelj gosp. Belan Schmidt na Dobrni, šolski upravitelj g. Vinko Požar v Šmartnem, šolska upraviteljica gdč. Ljudmila Schreinerjeva v Št. Juriju ob juž. žel., šolski upravitelj g. Fran Voglar v Celju, šolska upraviteljica ga. Ivana Klemenčičeva v Galiciji, šol. upravitelj g. Robert Senica v Gotovljah, šolski upravitelj g. Rudolf Zupanek v Novi cerkvi, šol. upr. g. Rudolf Wudler v Petrovčah, šol. upr. g. Pero Jankovič v Vojniku, šol. upr. g. Ivan Urek na Vranskem, učitelj g. Julijan Sevnik na Vranskem in šol. upr. g. Rajko Vrečer v Žalcu.

c **Celjski občinski svet** bo imel v petek 18. t. m. ob 18. redno sejo. Na dnevnem redu so poročila odsekov.

c **Pevske vaje** Celjskega pevskega društva se vrše sledeče: V **torek** za **moški,** v **sredo** za **ženski** zbor, v **petek** za **mešani zbor.** Pričetek vaj ob 20. (ob 8. zvečer). Vaje se vrše v pevski sobi v Narodnem domu (prej Čitalnica). Pozivamo vse pevke in pevce, da se udeležujejo pridno vseh pevskih vaj, ker priredi društvo dne 1. decembra t. l. svoj običajni koncert, vrhutega pa se bo istočasno vadil program za turnejo v spomladi.

Odbor.

c **Koncert 1. decembra.** Celjsko pevsko društvo priredi na praznik Ujedinjenja 1. decembra t. l. velik koncert z izbranim sporedom. To javljamo p. n. občinstvu in vsem ostalim društvom v Celju, da ne bo nesporazumljenja in nepotrebnih rekriminacij. — Odbor.

c **Planinske koče** Savinjske podružnice SPD v Celju in sicer Kocbekov dom na Korošici in Frischaufov dom na Okrešlju se bosta zatvorila 16. t. m., dočim sta koči v Logarski dolini odprti celo leto.

c **Požar v Tremerju.** V nedeljo 13. t. m. okrog 3/4 8. zvečer so bili celjski gasilci obveščeni, da gori v Tremerju. Ko so prispeli tja, je bilo že vse gospodarsko poslopje posestnika Cenclja p. d. Logarja v plamenih. Poslopje, ki je spomladi deloma zgorelo in so ga za silo popravili, je sedaj pogorelo do tal. Pri posestniku Cenclju je v zadnjih dveh letih že trikrat gorelo. Požar je očividno zanetila zločinska roka. Gasilcem se je posrečilo obvarovati sosednja poslopja.

c **Gradbeno gibanje.** Stanovanjsko poslopje Pokojninskega zavoda med Kolenčevo in Razlagovo ulico že dobiva zunanji omet. Vsa dela napredujejo zelo hitro. Poslopje bo gotovo najbrž že do 1. decembra. Tudi pravoslavno cerkev na Vrazovem trgu so končno začeli ometavati. Na kupolah so namestili en velik in dva manjša, lepo izdelana križa. Poleg hiše g. Hohnjeca v Razlagovi ulici so začeli kopati temelje za hišo, ki jo gradi trgovčeva soproga g. Stösslova. Gosp. Franjo Vehovar bo zgradil poleg svoje tovarne pohištva pri Spod. Lanovžu skladišče za les in novo pisarno. Komisijska poizvedba in obravnava bo v četrtek 17. t. m. s sestankom ob 16.30 na licu mesta.

c **Sprememba posesti.** Znano Štigličevo gostilno v Slancah pri Teharju je kupil g. J. Videnšek, kletar v Narodnem domu v Celju in popolnoma renoviral ves obrat.

c **K poročilu o tekmi koscev in kmetskih kolesarjev** smo še izvedeli, da je naknadni pregled izida tekme koscev in kmetskih kolesarjev v Sp. Hudinji 8. t. m. pokazal, da sta si prvo darilo oziroma prvenstvo priborila tov. Ljudevit Mastnak iz Dramelj in Berlinc Valentin od Sv. Jurija ob Taboru, tretje mesto pa Jakopin Stanko iz Dramelj in Potočnik Ferdo s Frankolovega.

c **Pododbor zveze kmetskih fantov in deklet v Celju** se najprisrčnejše zahvaljuje cenj. celjskim meščanom in vsem ostalim posetnikom tekme koscev in kmetskih kolesarjev v Sp. Hudinji. Kmetska mladina je z radostjo spoznala, da tudi drugi sloji podpirajo in razumevajo njen pokret. Posebna zahvala vsem, ki odobravajo naše delo na vasi, kajti naše delo velja narodu in mogočni, edini domovini, oproščeni vseh strankarskih strasti, pozitivnemu delu za Jugoslavijo. Kmetska mladina se zahvaljuje vsem darovalcem nagrad, Zvezi slovenskih zadrug, Ekonomu, Kmetskemu hranilnemu in posojilnemu domu in Celjski posojilnici za podpore v denarju, gospodu Videmšku iz Maribora kot zastopniku »FLUGS«-kos, ki se dobijo pri znani domači tvrdki JAGODIČ v Celju, Glavni trg, za darovane garniture, tvrdki Rakusch za kose, pivovarni Union za poklonjeno pivo, tovarni kos iz Judenburga, znamka »Styria«, za potom gospoda Brumena iz Spod. Hudinje poklonjene kose, tovarni umetnih gnojil iz Ruš za poklonjena umetna gnojila, trgovskemu domu STERMECKI V CELJU za nabavo raznih daril pod lastno ceno. Vsem darovalcem in prijateljem kmetske mladine najiskrenejša hvala. Kmetska mladina bo znala ceniti njih naklonjenost.

c **Usoden povratek nezveste žene.** 40-letna Terezija Z., žena delavca v Gaberju, je lani zapustila svojega moža in pobegnila z nekim mladeničem v Srbijo. Pred dnevi pa se je vrnila v Celje in nakupila v raznih trgovinah precej blaga na moževo ime. Goljufijo so kmalu odkrili. V nedeljo 13. t. m. so žensko aretirali in jo izročili okrožnemu sodišču.

c **Umrl je** v pondeljek 14. t. m. v celjski bolnici 71-letni dninar Michael Vrtačnik iz Št. Vida pri Planini. N. p. v m.!

Neprijeten duh ust

je zoprn. Zobje slabe barve kvarijo najlepši obraz. Obe hibi odstranite pri enkratni vporabi krasno osvežujoče **Chlorodont-paste.** Zobje dobijo krasen sijaj slonovine, posebno pri vporabi zobčaste ščetke, ker ista čisti zobe tudi na njih stranicah. Gnili ostanki jedi med zobmi, ki povzročajo neprijeten duh ust, se s tem temeljito odstranijo. Poskusite najprej z malo tubo. Ki stane Din. 8·—. **Chlorodont** ščetka za otroke, za dame (mehke ščetine), za gospode (trde ščetine). Pristno samo v originalnem modro-zelenem omotu z napisom **Chlorodont.** Dobiva se povsod. — Pošljite nam ta oglas kot tiskovino (omot ne zalepiti) dobili bodete bezplačno eno poskusno tubo za večkratno uporabo. Tvornice Zlatorog, Oddelek Chlorodont, Maribor.

c **Nalezljive bolezni v Celju in celjskem srezu** od 22. do 31. avgusta: Tifuzne bolezni: v celjskem srezu je ostal od prej 1 bolnik, na novo je obolela 1 oseba, oba bolnika sta ostala v oskrbi. Škrlatinka: v celjskem srezu je edini bolnik ostal še dalje v oskrbi, v mestu Celju so ostali od prej 3 bolniki, na novo je obolela 1 oseba, vsi štirje bolniki so ostali v oskrbi. Ošpice: v celjskem srezu sta ostala od prej 2 bolnika, na novo je obolel 1, ozdravel je 1, 2 sta ostala v oskrbi. Davica: v celjskem srezu je ostal od prej 1 bolnik, na novo sta obolela 2, ozdravel je 1, 2 sta ostala v oskrbi, v mestu Celju so na novo obolele 3 osebe in ostale v oskrbi. Sen: v mestu Celju je na novo obolela 1 oseba in ostala v oskrbi.

c **Podporno društvo za revne otroke v Gaberju** priredi v nedeljo 4. oktbra v vseh prostorih gostilne Permozer v Gaberju bogato v i n s k o t r g a t e v. Ker je čisti dohodek namenjen za obdaritev revnih otrok, se društva vljudno prosijo, da bi isti dan ne prirejala prireditev.

c **Oni gospod,** ki je v soboto 12. t. m. zvečer pomotoma odnesel dežnik iz kavarne »Evrope«, naj odda dežnik blagajničarki v kavarni.

c **Izgubljeno:** 16 Din, denarnica s poročnim listom in dve železniški legitimaciji na ime Vok. Vsi predmeti so bili te dni izgubljeni v mestu.

Poplava v Celju in okolici

Vsled nalivov v četrtek, petek in soboto je začela Savinja v soboto 12. t. m. popoldne rapidno naraščati in je proti večeru začela prestopati bregove. V noči od sobote na nedeljo je voda poplavila mestni park, Masarykovo nabrežje, »Otok«, Glazijo, del Ljubljanske ceste in Zavodno pod hribom sv. Jožefa in Starim gradom. Pod vodo so bile tudi kleti, pralnica in skladišče za perilo v javni bolnici, dvorišče bolnice in del Ipavčeve ulice ter mnoge kleti v mestu in okolici. Savinja je narasla približno tri metre preko normale in uničevala poljske pridelke, ceste in pota. Naval bi bil še hujši, da se ni voda pri Vrbju in Št. Petru razlila preko bregov in s tem nekoliko razbremenila Celje in okolico. Pritoki Savinje, zlasti Sušnica in Ložnica sta narasli, ker se voda ni mogla odtekati v Savinjo. Savinja je tudi poplavila park v Laškem. V nedeljo zjutraj je začela voda padati.

Struga Savinje je v zadnjih letih tako zasuta in visoka, da je krpanje prekopov in jarkov v obrambo pred poplavami popolnoma brezuspešno. To se je videlo tudi pri zadnji poplavi. Edina rešitev problema je poglobitev struge Savinje oziroma izvedba regulacije Savinje v območju celjskega mesta. O regulaciji se že govori mnogo let, izgledalo je že, da je vse pripravljeno za začetek regulačnih del — pa je menda zopet vse nekje zaspalo. Činitelji, ki imajo sedaj odločiti o zadevi, bi je pač ne smeli zavlačevati, ker bi lahko postale posledice nedogledne!

Kino

Mestni kino Celje. V pondeljek 14. t. m. ob 20.30 se zadnjikrat predvaja izvrstna zvočna opereta **»Plavi slavček«.** — Torek 15., sreda 16. in četrtek 17. septembra: **»Poljub«.** Veličastna zvočna filmska drama iz življenja nesrečne žene. V glavnih ulogah **Greta Garbo** in Konrad Nagel. Godba: Dr. W. Art. Predigra: najnovejši Foxov **zvočni žurnal.**

Našim čitateljem!

V »Novi Dobi« smo uvedli posebno rubriko

»GLASOVI IZ OBČINSTVA«.

V tej rubriki bomo priobčevali dopise iz občinstva o raznih aktualnih gospodarskih, socijalnih, kulturnih, nacijonalnih in drugih zadevah. Vse dobre prispevke bomo z veseljem objavljali in vabimo cenj. čitatelje v krog dopisnikov.

Redakcija »Nove Dobe«.

Nesreče in nezgode

3-letni sin kurjača Jože Fürst iz Vrbja pri Žalcu se je v petek 11. t. m. vsekal s sekiro v levi kazalec in se močno poškodoval.

16-letni čevljarski vajenec Franc König z Vranskega je v četrtek 10. t. m. padel s strehe in si pretresel možgane. Njegovo stanje je resno.

64-letno prevžitkarico Marijo Mulejevo od Sv. Uršule pri Dramljah je v nedeljo 13. t. m. zgrabila mlatilnica za desno roko in jo zdrobila.

Vsi ponesrečenci se zdravijo v celjski bolnici.

Glasovi iz občinstva

„Draginja v gostiščih"

Piscu članka pod gornjim naslovom s podpisom »Sitnež«, ki ga je objavila »Nova Doba« št. 72 v rubriki »Glasovi iz občinstva«, naj velja tole:

Oblast sama dovolj strogo nadzira in predpisuje cene in kvaliteto vsem obrtnikom. Poleg tega je v vseh obrtih, ob katere se pisec obrega, tako gosta konkurenca, da je vsako »nepošteno« dobičkanje izključeno. Govoriti o mejah dobička in o »poštenosti« in »nepoštenosti« obrtnika, je proti obrtništvu hujskajoč izpad. Bilo bi prav, da bi g. »Sitnež« pristavil, kateremu stanu pripada, pa stavim, da bi mu njegovi lastni kolegi dali primerno lekcijo!

Mesarji naj bi bili po mnenju tega gospoda primorani toliko in toliko znižati cene mesa, kupovati pa bi morali kalvno živino po istih cenah kakor preje, da bi se »zaščitili« kmetovalci. Tega pa ta gospod ne zna povedati, kje naj mesarji vzamejo, da bi dodajali, ali bolje rečeno, del mesa brezplačno razdeljevali. Po njegovi filozofiji bi bilo pravilno urejeno tako: Kupna cena klavne živine se določa na Din 8.— za kg žive teže — da se bodo »zaščitili kmetovalci« — prodajna cena za kg mesa pa na Din 10.— — da se »zaščitijo konzumenti«, diferenco okrog 5 Din pri kilogramu pa naj utrpi mesar. »Saj to bi vendar s strani oblasti ne bilo tako težko reči.« Krona tega gospodarskega filozofa pa je: »Vmes pa bodi pošten dobiček za poštenega obrtnika«!

Z gostilnami, hoteli in kavarnami je po mnenju tega gospoda tudi »velik križ«, češ da večina teh misli, da mora gost zato k njim, da bi vse drago plačeval in jim pomagal v kratkem času obogateti. Hvali Boga, da se mu ni treba »valjati po gostilnah«, pomiluje one, ki se poslužujejo gostiln in nimajo »svojega doma in sklede«. Nameščenci gostiln in kavarn da so uboge pare, pivo da je

NOVA KONFEKCIJA

posebno za šolarje!

Reklamne cene

pri tvrdki

FRANC KOLBEZEN

Celje, Prešernova ulica 3.

»priznano drago«, vino »deloma premešano, pa stane vendar 16 do 24 dinarjev,« za krompir so mu »vzeli« 3 dinarje, za kompot so ga »olajšali« za 8 dinarjev, za komad »črne in žilave govedine plačuje 6 ali 7 dinarjev«, kavarniške uslužbence (natakarje) »vzdržuje« on, kava mu je predraga, ko plača za njo 3 Din, zraven pa pove, da prezehava pri eni črni cel božji večer, lista po časopisih, kadi, se greje, vživa razsvetljavo, morda še celo godbo, in črta po mizi figure.

Svoje gospodinjstvo primerja z gostilno! Od gostilničarja zahteva, da bi mu bil na razpolago takrat »ko mora vendarle iti v gostilno«, s postrežbo istih stroškov, kakor jih imá doma. Vino naj bi mu točil po taki ceni, kakor ga pije doma, če si ga brez državne, banovinske in občinske trošarine vtihotaplja, dobi pa morda še zastonj od kakega strica, tako, da ga stane samo vožnja ko gre ponj in še ta prej kot ne, s kako posebno znižano tarifo. Naj n. pr. glede kalkulacije cene vina v gostilnah navedem naslednji, v mnogih slučajih sodno preizkušeni račun:

Gostilničarja srednje vrste, ki iztoči letno okrog 70 hl vina, stane en liter vina:

Nabavna cena pri producentu	6.— Din
voznina po železnici za prazno posodo in vozni list	0.10 Din
voznina po železnici za vino	0.50 Din
nakup in posredovanje nakupa (osebna vožnja tja in nazaj)	0.25 Din
voznik in delavci za prevoz in skladanje na kolodvor in s kolodv. (prazne posode in potem vina) . . .	0.30 Din
državna trošarina . . .	0.50 Din
banovinska trošarina . .	1.— Din
občinska doklada . . .	1.— Din
točil. taksa letno 1.500 dinarjev, kar je okroglo na liter	0.20 Din
usušenje in utočenje . .	0.15 Din
kurjava, dnevno snaženje lokalov, dopolnitev inventarja	0.30 Din
perijodično snaženje lokalov, nabava časopisov .	0.15 Din
razsvetljava	0.15 Din
bolniška blagajna postrežnega osobja	0.10 Din
plača, hrana in stanovanje postrežnemu osobju . .	0.50 Din
prometni davek	0.20 Din
pavšalna taksa za račune potrošnje	0.05 Din
pranje perila (prtov) . .	0.05 Din
najemnina ali najemna vrednost lokalov (40% od celokup.)	1.85 Din
vodarina, led, hlajenje vina, kanalska pristobina	0.15 Din
beležna blagajniška pola ali knjiga, pisarniški izdatki	0.15 Din
6% obresti vnaprej plačanih trošarin (20 hl zaloge)	0.05 Din
direstni državni davek, banovinske, občinske, okr. cestne, zdravstvene in doklade za TOI ter kuluk	0.80 Din

Torej stane liter vina pri nabavni ceni od producenta po 6 Din z drugimi stroški vred . . . 14.50 Din kar znači, da stane gostilničarja, če bi dobil vino zastonj, liter 8.50 Din. Ako se k temu prišteje 25% pribitka, kot **zakonito** dovoljen čisti dobiček, t. j. 3.62 Din, bi ga moral prodajati liter po 18.12 Din.

Niso to nikake tja v en dan nametane hišne številke. Ti računi so točni in absolutno zanesljivi. Pri večjih hotelskih obratih **so stroški celo do 40% višji!**

Pivo stane gostilničarja z davščinami vred en liter 7.20 Din. Kje so potem režijski stroški, t. j. postrežba, obraba in dopolnitev inventarja itd., kakor je podrobno pri vinu našteto! Pri prodajni ceni 10 Din za liter piva skoraj ne more biti govora o kakem dobičku!

Glede cen in kvalitete jedi pa je prav odveč podrobno odgovarjati. Vsak, količkaj uvideven človek ve, koliko in za kako ceno more gostilničar spričo ogromnih stroškov dati na mizo. Ta »Sitnež« se s svojim sestavkom pokaže, kako despoten je proti obrtnikom, zlasti pa proti gostilničarjem in kavarnarjem. Kazanje na obogatele gostilničarje je trditev brez vsake osnove. Če vidi enega ali dva gostilničarja, ki sta malo bolje situirana, pa meče potem vse skupaj v en koš; tudi one, ki so ali bodo skrahirali. Sicer pa je gostilničarju, ki si kaj prihrani, vsak dinar posebej bridko in trdo prislužen; ta zaslužek niti približno ne odtehta šikan, poniževanja, samozatajevanja, jeze, bedenja in živcev, okradenih od sitnežev, kakor jih je sicer poleg razumnih gostov hvala Bogu malo.

Gostilničar in kavarnar ne zahtevata nobenega idealnega in milodarnega sožitja poleg drugih stanov. Zahtevata pa, da se ju ne žali. Da, »družabni red je tak« in more biti edino tak, da takemu »sitnežu« gostilničar ni izročen na milost in podrejenost. Najmanj toliko svét je gostilničarju in kavarnarju njegov stan, kakor temu gospodu njegov.

— l —

Sokolstvo

x **Sokolsko društvo v Celju** prične z redno telovadbo 15. septembra po sledečim urniku: Mesto: člani: torek in petek od 8.—9'30; člani starejši: pondeljek in četrtek od 6.—7; članice: pondeljek in četrtek od 7.—8.; članice starejše: pondeljek in četrtek od 5.—6.; trgovsko obrtni naraščaj: sredo in soboto od 8.—9'30; moški naraščaj: (dijaki 14—18 let) sredo in soboto od 6.—7.; ženski naraščaj: torek in petek nižji od 5.—6., višji od 6.—7. Moška in ženska deca ter moški naraščaj od 12 14 let prične s telovadbo 10. oktobra, to pa vsled tega, ker se vrši v telovadnici celodnevni župni vaditeljski tečaj za članice. Urnik za deco in naraščaj od 12-14 let bomo objavili pozneje. Gaberje: člani pondeljek in četrtek od 8. do 9 30; članice torek in petek od 7 30 do 8 30; rudarska šola torek in petek od 8 30 do 10.; moški naraščaj sreda in sobota od 8. do 9'30; ženski naraščaj pondeljek in četrtek od 6. do 7.; moška deca pondeljek in četrtek od 3. do 4.; ženska deca sreda in sobota od 3. do 4. Vpisovanje je pol ure pred vsako telovadno uro. Starše prosimo, da bi pošiljali svojo mladino redno k telovadbi.

x **Savezna prvenstvena tekma v odbojki.** V nedeljo 13. t. m. se je vršila v Mariboru savezna prvenstvena tekma v odbojki. Tekmovalo je 16 vrst članov in moškega naraščaja iz vse države od Ljubljane do Subotice, od Šumadije do Primorja. Tu se je videlo, kako velik razmah je zavzela ta igra po sokolskih društvih, da se po pravici lahko imenuje sokolska ali narodna igra. Borba je bila silna zaradi zelo dobre priprave in izvežbanosti posameznih vrst, ki so se med seboj kosale. Vendar je bila odločilna tekma med Ljubljano in Mariborom, ki je bil dosedaj savezni prvak. Mariborska vrsta članov in moškega naraščaja je ostala po hudi borbi tudi še nadalje zmagovalka. Videlo se je, da so morali ti igralci pustiti vsako drugo sokolsko delo na strani in se posvetiti samo igranju odbojke, kar drugod po drugih društvih radi zaposlenosti pri sokolskem delu ni mogoče. Popoldne so tekmovali z Mariborom tudi Čehi, ki pa so se pokazali taki mojstri, da so zadivili vse gledalce. Tu si imel priliko videti razne trike in »potlačbe«, ki so od nasprotnika po večini neubranljive. Seveda jim je podlegel tudi savezni prvak Maribor, ki je zabil samo dva gola. Tekma je bila tako zanimiva, da so gledalci vztrajali ves dan na igrišču, in vsak je prišel na svoj račun.

x **Tekme v odbojki v Mariboru** se je udeležila, kakor smo poročali, tudi vrsta članov in moškega naraščaja iz Celja, ki pa je podlegla, in sicer člani Osijeku, moški naraščaj Ljubljani. Glavni vzrok poraza Celjanov je bil, da niso bili dovolj pripravljeni in še niso imeli prilike videti igre dobrih igralcev, da bi se privadili raznim udarcem. Vendar je treba ugotoviti, da so igrali vsi s tako vehemenco in silo, da sta imela nasprotnika precej težko pot do zmage. Treba se pač bo za druge tekme temeljiteje pripraviti in boljši uspeh ne bo zaostal.

x **Savezna tekma v odbojki v Zagrebu.** V nedeljo 20. t. m. se bo vršila savezna tekma v odbojki med članicami in ženskim naraščajem v Zagrebu. Tudi ta tekma utegne biti zanimiva, ker bodo tekmovale tudi Čehinje. Iz Celja se bo te tekme udeležila tudi 1 vrsta članic in 1 vrsta ženskega naraščaja.

Sport

SK Celje. Zadnja povodenj je napravila na tenis igrišču v parku ogromno škodo. Treba bo mnogo žrtvovati, da se igrišče spravi v prejšnjo stanje. Treba bi bilo takoj pričeti s popravili, ker se sicer lahko zgodi, da bo Celje v zimi ostalo brez drsališča. Apeliramo na merodajne činitelje v Celju, da nam pomagajo, da bomo spravili igrišče v prejšnje stanje.

Prvenstvena nogometna tekma SK Atletik, Celje : Svoboda Ljubljana 1 : 1 (0 : 0). Oba gola sta padla iz enajst m. Igra je bila obojestransko mlačna in nezanimiva. Atletiki so igrali precej sirovo — sodnik bi moral diktirati proti njim 2 enajstmetrovki. Sodnik g. Ochs je v splošnem sodil premalo energično. Videli smo že boljše igre in boljše sodnike. Igra se je vršila na igrišču Olimpa v Gaberju. Podrobno poročilo o tekmi bomo objavili v prihodnji številki.

Gospodarstvo

Hmelj

XI. poročilo Hmeljarskega društva za Slovenijo.

Žalec, 12. septembra.

Nakupovanje se nadaljuje po cenah od 9—12 Din za 1 kg.

80% letine 1931 je že v drugih rokah.

Društveni odbor.

Po svetu

s **Učinek godbe na živali.** V newyorškem zoološkem parku so pred kratkim hoteli videti, kako učinkuje godba na živali. Priredili so velik koncert, ki so se ga bili udeležili v pretežni večini živalski psohologi. Ti so hoteli videti, kakšen učinek napravijo različni instrumenti na različne živali. Na odru za godbo se je razvrstilo 60 godbenikov. Ko so zadoneli prvi zvoki, sta dva leva popustila meso, ki so ga jima bili vrgli. Napela sta sluh, da bi jima ne ušel noben zvok. Tigre in volkove pa je spravila godba v ekstazo. Neki Straussov valček je zanihal živali v sanjarenje, pri neki Chopinovi mrtvaški koračnici pa pravijo, da se je slišal iz živalskih vrst celo nekak vzdih.

s **Večna ura.** Societe Generale de Radiologie v Parizu javlja, da je rešil Švicar Jean Leon Reutter problem, ki mu doslej še niso mogli priti v okom. Posrečilo se mu je zgraditi uro, ki jo žene zrak. Ura je nekakšne vrste barometer z živim srebrom. V stekleni cevki, ki je upognjena v obliki velike črke U, stoji stebrič živega srebra, ki se po stanju vremena dviga ali pada. Prevešanje živega srebra na to ali ono stran je zopet v zvezi z mehanizmom, ki regulira zobno kolesce in to je pravzaprav gibalo, ki žene uro. Steklena cev je tako narejena, da se vedno nagne na tisto stran, kjer je več srebra. Pri nizkem zračnem tlaku je seveda nihanje minimalno in se tudi zobno kolo le leno pomika naprej. Od moči, s katero se zobno kolo obrača, pa zavisi napetost vzmeti, zato je še vprašanje, če se bo nova iznajdba obnesla ali ne.

s **Pobeg s Hudičevih otokov.** »Petit Parisien« poroča o pobegu dvanajstorice kaznjencev iz zloglasne francoske kazenske kolonije Guayane. Dva nevarna vlomilca, Louis Desplats in Marcel Lagarde, ki ju je bilo francosko sodišče obsodilo na dolgoletno deportacijo, sta letos v februarju zasnovala pobeg skupno z desetimi drugimi tovariši. Štirinajst dni so kaznjenci blodili po gozdovih. Morali so se skrivati pred zvermi, ki so jim ogrožale življenje. Ko so po dolgem tavanju dosegli obalo, so se polastili čolna in nadaljevali v njem pot proti Venezueli. Ta vožnja je bila zelo nevarna. Medpotoma jih je presenetil vihar. Čoln se je prevrnil in šest ubežnikov je utonilo. Med njimi je bil tudi Desplats, Lagarde pa se je rešil iz valov in je s štirimi drugimi kaznjenci srečno dospel v Venezuelo. Tam pa ga je zasegla roka pravice. Oblast ga je postavila z drugimi vred pred sodišče in begunci so si s pomočjo sorodnikov najeli branitelje, ki se zdaj zavzemajo za to, da bi jih izpustili na svobodo. Na Hudičevih otokih namreč velja pravilo, da je prost vsakdo, ki lahko pobegne. Kakor je videti, pa s tem še ne pride begunec v svobodo, ker prežijo nanj druge nevarnosti in ga druge države ne pustijo v miru.

s **Nad 4 milijone analfabetov v Zedinjenih državah.** Iz letnega poročila državnega urada za javni pouk je razvidno, da je v Zedinjenih državah 4,283.753 oseb v starosti nad 10 let, ki ne znajo ne čitati ne pisati. To se pravi, da je v USA 4.3% analfabetov.

ZADNJE NOVOSTI

češkega in angleškega blaga za obleke in plašče od priproste do najfinejše kvalitete. Kupite vedno le okusno in dobro, ker to je štedljivo. — Priporoča se

Anton Brumec
manufakturna in modna trgovina
„Pri Antonu", Celje, Gosposka ul. 2

Smešnice

Moric in njegov prijatelj sta pri Rothschildu v gosteh. Po obilnem obedu čuti Moric intenzivno potrebo, da pljune. Ko se je prepričal, da ni nikogar v bližini, in se pripravi, da pljune, pa se pojavi kakor iz zemlje poleg njega sluga in mu vljudno pomoli zlato skledico. Moric se preplaši in — pogoltne sline. Kmalu pa mora vendarle pljuniti. Čim poskusi, se pojavi zopet sluga z zlato skledico, a sedaj na drugi strani. Moric se čuti užaljenega in zakriči: »Mene ne boste vlekli, jaz bom zares pljunil v skledico!«

* *

Učitelj: »No, kdo izmed vas hoče priti v nebo?« — Vsi otroci dvignejo z navdušenjem roke, le Mihec začne bridko jokati. — Učitelj: »Mihec, zakaj pa ne maraš v nebo?« — Mihec: »Jjjaz bi že rad, toda mmmama je rekla, da moram priti po šoli takoj domov!«

* *

Stanoval sem v hotelu za kolodvorom v nekem malem kraju. Če hočeš na kolodvor, moraš črez visok kolodvorski most. Ker sem imel mnogo prtljage, je hotelski sluga skrajšal pot in jo mahnil preko tirov, jaz pa za njim. Ko sva prispela na drugo stran, se je okrenil, mi prijazno postran, se je okrenil, mi prijazno pokimal in rekel: »Danes ste pa imeli srečo. Oni dan sem tudi šel tod z nekim gospodom in ko sem se obrnil, je že bil pod vlakom!«

* *

»Sedaj je šest let, odkar sem Vam posodil 10.000 dinarjev.«

»Res?«

»Da, točno šest let!«

»Moj Bog! Kako čudovit spomin imate!«

* *

Malinovec

pripravljen iz aromatičnih gorskih malin vkuhan s čistim sladkorjem.

Stara lekarna „Pri Orlu"
Mr. Ph. Ivo Tončič
Celje, Glavni trg — Aleksandrova ul

Lepo opremljena soba

s strogo separiranim vhodom se takoj odda gospodični ali gospodu-civilistu. Vprašati: Celje, Vrazov trg 2, pritličje, levo.

James Oliver Curwood:

Podarjeni obraz

48

Roman

Poslovenil Boris Rihteršič

»To je vzrok, John Keith. Peter Kirkstone, Mirjamin brat, je morilec, on je hladnokrvno in s premislekom izvršil umor, in samo Mirjam Kirkstonova in njen najudanejši sluga Šan-Tung poznata njegovo skrivnost. In da prikrije skrivnost in reši bratovo življenje, je zlatolasa boginja skoraj pripravljena, da se mi uda. Pravim vam skoraj pripravljena, John Keith! Danes ponoči se bo odločila. Nimam strahu, kakšna bo odločitev, če greste vi k njej. Prišla bo. Prižgal sem za njo sveče, okrasil za njo poročni klečalnik, svatbeno kosilo je pripravljeno. O, prišla bo, kajti če ne bo tega storila, če se bo branila, se bosta jutri v ranem jutranjem mraku Peter Kirkstone in John Keith zibala na vislicah.«

Navzlic gnusu, ki ga je Keith občutil, ni bil niti najmanj razburjen. Zdaj je poznal ves položaj. S pogajanjem ni mogel ničesar pridobiti. Nobene možnosti ni bilo, da bi se rešil. Šan-Tung je imel odločilno kvarto v rokah. Keith je bil pritisnjen k steni in postavljen pred uničujočo odločitev. Kakor bi ga bil presvetlil blisk, mu je stala pred očmi, in videl je pred seboj jasno, kaj mu še preostaja. Dve možnosti sta bili, samo dve! Takoj zbežati, in sicer brez Mary Josephine, ali pa izdati Mirjamo Kirkstonovo. Kako si je le mogel Šan-Tung misliti, da bo to izdajstvo napravil, tega ni mogel odkriti.

Ko je Kitajcu odgovoril brez slehernega razburjenja, je bil njegov glas trd kakor njegov obraz. Nobenega poudarjanja, ki bi bil dal eni besedi več važnosti kakor drugi. Keith, ki je prisluškoval svojemu lastnemu glasu, je vedel, kaj to pomeni. Bil je mrzel kakor led do dna srca in njegove oči so bile kakor privezane k postelji na odru, ki je bila pokrita s starim in zlatim brokatom. Žrtvenik! In moral si je predstavljati razpletene in razkuštrane lase Mirjame Kirkstonove, kako bodo v svoji čudoviti lepoti raztreseni na tem blagu, ki ji ga je bil pripravil Šan-Tung.

»Trgovec ste, Šan-Tung. Ponujate mi življenje in za moje življenje hočete Mirjamo Kirkstonovo.«

»Več kakor življenje vam dam. Prav za prav ta kupčija zame ni prav nič ugodna, čeprav imam od nje dobiček, ker mi prinaša mojo zlatolaso boginjo. Toda, ali mi je manj, kakor vam sestra Derwenta Connistona? Da, ljubico vam dam, življenje vam podarim, in Petru Kirkstonu poklonim življenje, vse samo za njo.«

»In jaz, John Keith, naj vam na neki tajinstveni način, ki ga še ne poznam, izročim Mirjamo Kirkstonovo?«

»Da.«

»Kaj pa, Šan-Tung, če bi vas na mestu, kjer sedite, in sicer takoj, ubil?«

Šan-Tung je skomignil s svojimi ozkimi rameni in Keith je čul tiho, grgrajoče režanje, o katerem je pravil McDowell, da zveni, kakor bi teklo olje iz steklenice. »Tudi na to sem mislil. Vse je na papirju napisano. Če bi se mi kaj zgodilo, so pripravljeni seli, ki na mestu ponesó to pismo McDowellu. Dotakniti se me, bi pomenilo zapečatiti svojo usodo. Razen tega se vam pa tudi ne bi posrečilo odtod uiti. Prav nič se ne bojim.«

»Kako mislite, da bi vam pripeljal Mirjamo Kirkstonovo?«

Šan-Tung se je sklonil naprej. Njegovi prsti so se pohlepno sklenili. »Končno ste le začeli pametno govoriti in mi postavili pravo vprašanje, John Keith. Prijatelja bova, najboljša prijatelja. Ker ste začeli gledati z očmi pameti. Malo zahtevam od vas in še to je lahko, tako lahko, da se boste čudili, kako poceni ste se odkupili. Že pred desetimi dnevi je bila Mirjama Kirkstonova tako daleč, da mi je bila pri-

Tedaj se je Keith Kitajcu zasmejal v obraz. Toda to je bil smeh, ki ni razveselil njegovega sivega, kamenitega obraza in ki ni ublažil trdo izrezanih potez. »Hudič ste, Šan-Tung. Morda je ta beseda za vaša podla ušesa laskanje. Gnili ste do dna tistega, kar utriplje v vaših prsih kakor bi bilo srce. Žolta kuga ste skoz in skoz. Prišel sem k vam in bil odločen, da vas ubijem. Zdaj pa sem se premislil. Našel sem drugo rešitev. Čez pol ure bom pri McDowellu in izigral vas bom, ko mu povem, da sem John Keith. Povedal mu bom od začetka do konca povest Mirjame Kirkstonove, povedal mu bom o tem žrtveniku, poročnem odru, ki ste ga postavili za njo, in jutri bo vstal ves Prince Albert proti vam in vas potegnil iz vaše luknje in ubil kakor podgano. To je moj odgovor, strupeni, podli, žolti vrag! Naj umre Peter Kirkstone, naj umrem jaz, toda Mirjame Kirkstonove ne boste umazali.«

Ko je Keith to govoril, se je zravnal. Presenečen je bil nad svojim mirnim glasom in čudil se je, da mu niso drhtele roke in da mu je razum ostal hladen v tej uri žrtvovanja. In tudi Šan-Tung je bil presenečen. Tu je videl na lastne oči, kako je belec vrgel svoje življenje proč. V odločilnem boju ga je zadel mojstrski udarec, ki ga ni videl vnaprej. Še trenutek poprej je bil zmagovalec in zdaj je bil premaganec. Vsi njegovi načrti so se podrli. Moč mu je bila izvita iz rok, njegovo lastno življenje je bilo nenadoma ogroženo. V Keithovem obrazu je bral odkritosrčnost tega sklepa. Belec je govoril resno in se ni mogel šaliti. K McDowellu pojde, pove mu resnico. Ta mož, ki je toliko žrtvoval za svojo svobodo, za svoje življenje, bo zdaj svoje življenje žrtvoval, da reši dekle, nepomembno dekle!

Odgovor.

Na »Opozorilo« Gradb. zadruge in Delavske pekarne Naprej v Celju pojasnujem:

1. Izstopil sem kot član načelstva že meseca marca t. l., ker se nisem več strinjal s protistatutaričnim delovanjem nekaterih članov načelstva. 2. Odpoved službe sem dobil, ker se nisem hotel odreči pokojninskemu zavarovanju kot poslovodja pekarne. 3. Gospod Štefan Lah, predsednik pek. moj. v Celju se je že dve leti pripravljal, da pride na moje mesto in se je za ceno mojega mesta izrekel proti pokojninskemu zavarovanju. 4. Moja izključitev kot člana iz zadruge ni bila soglasna in še ni veljavna, ker jo ima potrditi občni zbor. Prej je eden član načelstva že odstopil radi gorenjih točk. 5. Proti vodstvu zadruge imam vloženo tožbo radi neupoštevanja kvartalne odpovedi, ki je za poslovodje v zakonu predpisana.

Radi obrazloženih vzrokov ne bom prejemal več naročil, niti ne bom do razsodbe pred sodiščem in izrednim občnim zborom zastopal zadrugo. Obenem pa odklanjam tudi vsako odgovornost napram hranilcem in dobaviteljem zadruge.

Z odličnim spoštovanjem

Alojzij Leskovšek,

bivši poslovodja Del. pekarne.

Brivnica „Zora“

CELJE, pri kapucinskem mostu se priporoča — Priznano prvovrstno britje in striženje. Najnižje cene.

Ročni voziček

skoraj nov, na štiri kolesa, se po ceni proda. Naslov v upravi lista.

Vinski mošt

bel po Din 7·—, portugizec Din 8·—, iz domačih goric, se dobi v gostilni KANDUŠER, Celje, Prešernova ulica.

Učenka

za konfekcijsko trgovino se sprejme. One, ki znajo šivati, imajo prednost. Cili Rožič, Celje, Kralja Petra c. 31.

Celjska posojilnica d. d. v Celju

V LASTNI HIŠI NARODNI DOM

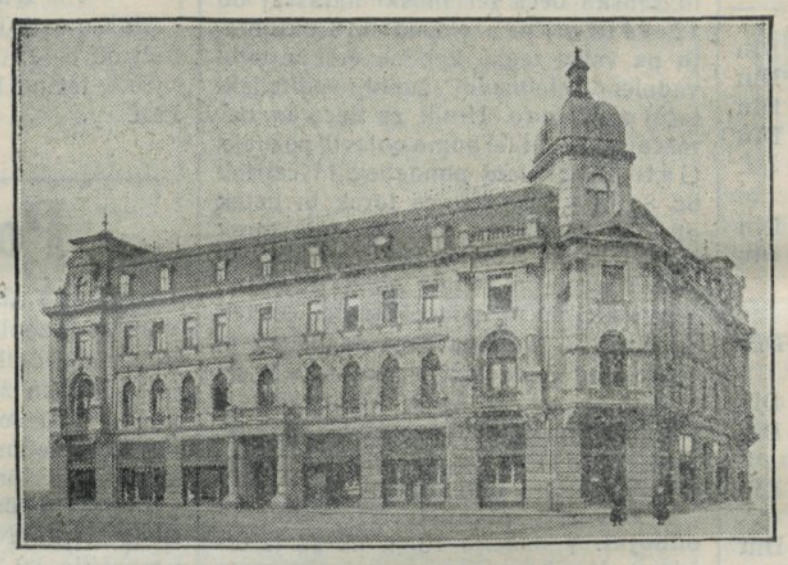

Sprejema hranilne vloge na knjižice in tekoči račun ter nudi za iste popolno varnost in ugodno obrestovanje.

Kupuje in prodaja devize in valute.

Podružnici: Maribor, Šoštanj

SENZACIJONALNA NOVOST!

„PROFITA“ je najnovejše pralno sredstvo, ki ne vsebuje prav nobenih perilu škodljivih snovi.

„PROFITA“ je za pranje vseh tkanin, od navadnih do najfinejših. Perilo je v teku 2—2½ ure svetlo, snežno belo, razkuženo, s prvotnim novim sijajem.

PERICE, GOSPODINJE, ne odlašajte in takoj preizkusite 1 zavoj in prepričale se boste, da ste to pralno sredstvo do danes pogrešale. Prihranek na času, denarju in kar je glavno, na ohranjevanju perila.

„PROFITA“ 1 zavoj za 40 l vode. Dobi se v vsaki trgovini.

Produkcija „Profita“

BRATA KLINAR

Celje, Javno skladišče

Šolske mape aktovke od 60 Din naprej šolarske in druge nahrbtnike

kupite zelo ugodno pri

Kramar & Mislej

Celje

Franjo Dolžan **Celje** Za kresijo štev. 4

kleparstvo, vodovodne inštalacije, strelovodne naprave

Prevzema vsa v zgoraj navedene stroke spadajoča dela in popravila. — Cene zmerne.

Postrežba točna in solidna!

Hiromant in grafolog g. Otto

Vam pove iz Vaših ročnih črt preteklost, sedanjost in bodočnost.

Obiske sprejema vsak dan od 9.—13. in od 15.—20. v hotelu **„Zvezda“**, Celje, Glavni trg, soba štev. 4. — Cena za osebo Din 30·—.

Cenjene dame!

Če Vam zdrkne pentlja na svileni nogavici, jo pustite pobrati s posebnim aparatom v trgovini ročnih del

Pavla Slugova, Celje

Vodnikova ulica

in nogavica je zopet kot nova.

Naznanilo preselitve.

za popravilo pisalnih strojev

RUD. KALLE V CELJU

Specijalna mehanična delavnica se je preselila v Gosposko ulico 24.

Šolske knjige

za vse šole, ki so določene v šolskem letu 1931/32, se dobijo v

knjigarni in veletrgovini s papirjem

Goričar & Leskovšek, Celje

Kralja Petra cesta štev. 7—9 in Glavni trg štev. 14.

Vse šolske in risalne potrebščine

se dobijo v veliki izbiri v knjigarni in veletrgovini s papirjem

Goričar & Leskovšek, Celje

Kralja Petra cesta štev. 7—9 in Glavni trg štev. 14.

Ali ste že naročnik „NOVE DOBE“?

Urejuje **Rado Pečnik.** — Odgovoren za konzorcij »Nove Dobe« in Zvezno tiskarno **Milan Četina.** — Oba v Celju.