Poštnina plačana v gotovini.
Leto XIV., štev. 35
Ljubljana, petek 10. februarja 1933
Cena Din 2.—

Upravništvo: Ljubljana, Knaflјeva ulica 5. — Telefon št. 3122, 3123, 3124, 3125, 3126.
Inseratni oddelek: Ljubljana, Selenburgova ul. 3. — Tel. 3492, 2492.
Podružnica Maribor: Gosposka ulica štev. 11. — Telefon št. 2455.
Podružnica Celje: Kocenova ulica št. 2. — Telefon št. 190.
Računi pri pošt. ček. zavodih: Ljubljana št. 11.842, Praga číslo 78.180, Wien št. 105 241

JUTRO

Naročnina znaša mesečno Din 25.—
Za inozemstvo Din 40.—

Uredništvo:
Ljubljana, Knaflјeva ulica 5. Telefon št. 3122, 3123, 3124, 3125, 3126.
Maribor, Gosposka ulica 11. Telefon št. 2440
Celje, Strossmayerjeva ul. 1. Tel. 65.

Rokopisi se ne vračajo. — Oglasi po tarifu.

Slovanska kri v nemških voditeljih

V nadzornem odseku nemškega parlamenta, ki posluje tudi po razpustu zbornice in ima nalog, da nadzoruje svobodo volitev in kandidatur, je prišlo prošli torek do izredno zanimive kontroverze med narodnimi socialisti in socialnimi demokrati. Znano je, da je v sodobni Nemčiji zelo v modi čista nordijska rasa in razni genealogi imajo čeden zaslužek, ko po naročilu stikajo v vrstah prednikov raznih političnih vodij, da bi našli neprekinjeno rodovno zvezo noter do bojevnikov v slavnem Tevtoburškem gozdu. V Nemčiji ni nič nenavadnega, da imajo odličnjaki v svojem rodovniku precej židovske primesi, kar danes marsikomu ne hodi prav, ker mu ne sodi v politični koncept rasistične zablode.

Hitlerjevci, ki so postavili načelo izbrane nemške plavolase pasme in jo določili za nadvlado na vsem božjem svetu, so v omenjenem odseku napadli predsednika Löbeja, ga opsovali po svojem običaju kot umazanega Žida in mu onemogočili poslovanje. Vodja te batalje je bil poslanec dr. Frank, ki bi najbrž tudi sam pokazal svoje nenemško pokolenje, bržko bi nekoliko posvetili v vrsto njegovih pradedov. Zaradi izpremembe pa so si Nemci to pot očitali slovansko poreklo in omenjeni dr. Frank je izzval spopad z Löbejem, češ, da je ta imenoval samega Adolfa Hitlerja »Slovaka s krvavimi rokami«. Löbe se prav originalno brani, da so krvave roke gola izmišljotina, da pa je Hitlerja označil res z izrazom »Slovenier«. Do tega da je bil upravičen, ker je znano, da je Hitler nenemškega izvora.

Hitler morda res ni čisto nemško ime; razen tega ima mož sorodnike na Češkoslovaškem, pa tudi pri nas nekateri ljudje nosijo to ime, dasi bi najbrž protestirali, ako bi jih kdo hotel spraviti v zvezo z današnjim kancelarjem. Nam Slovanom ne služi v posebno čast, da je med Nemci toliko sto tisočev ljudi z našimi imeni, pojasniti pa se da ta okoliščina s tem, da se je naš živelj močno selil v nemške dežele ter je kot socialno in gospodarsko šibkejša manjšina izgubil svojo narodnost. Na drugi strani pa tudi številna imena Čehov, Poljakov, Slovencev in Hrvatov pričajo o množicah Nemcev, ki so se raznarodili v slovanski sredi. Iskati v takih zamotanih etničnih prilikah čisto germansko pleme je močno tvegana stvar, toda hitlerjevski program je ravno dovolj pester, da mu en nesmisel več ne more prav nič škodovati.

Hitler sam je črnolas Bajuvarec in v njegovi ožji okolici je za čudo malo »germanskih« plavolascev. Tudi se Hitler med prusaškimi severnjaki ne čuti ravno dobro, zato zelo nerad zapušča svoj južnonemški München. Med voditelji hitlerjevstva skoro res ni najti tujih imen, tem več pa je ravno med njegovimi miličniki nositeljev pristnih poljskih imen, ki vsi izhajajo iz številne vestfalske poljske emigracije ali pa iz sleških industrijskih krajev, kamor je poljski živelj dodajal grô industrijskega delavstva.

Več ko smešno je tedaj, da bi izraza »Slovak« in »Slovenier« naenkrat služila za kompromitantno psovko, ko so nosili poštena slovanska imena mnogi najpomembnejši možje nemškega naroda. Še Lessingov oče je nosil lepi lužiško-srbski priimek Lesnik in slavni sin se mu je rodil, ko je oče pasel duše v lužiškem Kamjencu. Iz predvojne nemške diplomacije so nam znani plemiči Posadovsky, Lichnowsky, Tschirschky, danes pa zastopa Nemčijo v Ženevi gospod Nadolny — kot naslednik Dufoura-Ferroncea! — v Moskvi pa je še nedavno služboval svetnik nemškega veleposlaništva von Twardowsky. Primeri gredo v tisoče in tisoče, da prav za prav niso nikaka senzacija, marveč skoro pravilo. V Avstriji, ki menda obstoja nje prebivalstvo po polovici iz ljudi s tujimi, nenemškimi imeni, je stvar še daleko hujša. V dunajski vladi sedita dva ministra s slovenskimi imeni: Jakoncig, ki si je usvojil italijanski način pisave, in Schuschnigg, ki mu je bolj po godu kopičenje soglasnikov po nemškem običaju. Malo pred njima sta sedela v vladi še čisto sveži »Nemec« Šumi in ponemčeni Čeh Slama. Avstrijski Babilon se vidi jasno iz dogodka, ki se je nedavno pripetil v Draždanah. Neki dunajski nogometni klub je bil povabljen, da odigra tekmo z nekim saškim klubom. Slednji je čakal goste na kolodvoru in je bil prestrašen, ko je dunajski kapetan klical svoje zveste in jih predstavljal: Uffidil, Čižek, Sindelař, Šestak, Ždiarsky itd. Čisto skrušeni so Sasi vprašali: »Ali ni morda pomota, gospoda? Zdi se nam, da smo povabili Dunajčane, ne Čehoslovake...«

Nemci so res do smešnosti čudni v svojem bolestnem narodnostnem fanatizmu. Na eni strani je njihovo glavno načelo raznarodovati tujerodce, na drugi strani pa potem z lupo iščejo čiste nordijske rase in si očitajo slovaško ali celo slovensko pokolenje. Po svetovni vojni se je nemški raznarodovalni veleobrat znatno skrčil in za bodoče je poskrbljeno, da se Slovani ne bodo več izgubljali v nemškem morju, tako da bo nemška pasma lahko ohranila vsaj ono senco čistoče, ki si jo je doslej še ohranila.

Živahna razprava o volilnem zakonu

Seja Narodne skupščine — Govorniki zahtevajo večjo programatično vezanost kandidatur — Nov poslanski klub

Beograd, 9. febr. p. Narodna skupščina je danes dopoldne nadaljevala razpravo o predlogu novele k zakonu o volitvah narodnih poslancev. Pred prehodom na dnevni red so bile prečitane nekatere interpelacije in odobreni dopusti nekaterim narodnim poslancem.

Nato je prvi govoril narodni poslanec Mita *Dimitrijević*, ki se je obširno bavil z volilnim zakonskim predlogom, pridružil nekaterim predlogom manjšinskega poročila skupščinskega odbora in predlagal, naj o predlogu najprej razpravlja klub JRKD, ker je mestoma znatno izpremenjen od prvotnega predloga, o katerem je klub že razpravljal.

Za njim je dr. Stjepan *Bačić* sicer ostro a stvarno kritiziral nekatere določbe zakonskega predloga, v glavnem pa zagovarjal načelo, da se smejo v političnem življenju udejstvovati samo one politične stranke, ki priznavajo načelo narodnega in državnega edinstva.

Narodni poslanec Milivoj *Perić* je predlagal, naj se zakonski načrt vrne skupščinskemu odboru v ponovni študij. Po njegovem mnenju je povišanje števila narodnih poslancev nepotrebno. Razen tega se je izjavil za tajno glasovanje.

Zadnji je na današnji seji govoril poslanec Jugoslovenskega narodnega kluba dr. Živan *Lukić*, ki se je zavzemal za sistem sreskih kandidatur. Izjavil se je proti sistemu državnih list z nosilcem, ker ta sistem samo iz tehničnih razlogov veže ljudi, ki pa so drugače docela različnega prepričanja. Uvede naj se tak sistem, da se bodo volilci opredelili po programu, ki ga dotična politična skupina zastopa. Odločno pa se je zavzel za to, da se dopuste samo one politične skupine, ki priznavajo načelo narodnega in državnega edinstva.

Iz finančnega odbora

Beograd, 9. februarja. p. Finančni odbor Narodne skupščine je imel danes dopoldne in popoldne svojo sejo. Na dopoldanski seji je razpravljal o proračunu ministrstva za fizično vzgojo naroda. Po ekspozeju ministra dr. Hanžeka je bil proračun tega ministrstva po kratki razpravi odobren. Popoldne je finančni odbor razpravljal najprej o proračunu rezervnih kreditov, nakar je prišel na razpravo o proračunu finančnega ministrstva. Finančni minister dr. Djordjević je podal obširen ekspoze o finančnem in gospodarskem položaju države ter o smernicah gospodarske politike vlade.

Ustanovitev novega poslanskega kluba

Beograd, 9. februarja. p. Predsedništvo Narodne skupščine je prejelo danes obvestilo, da so narodni poslanci dr. Nikola Preka, dr. Marko Kožulj, dr. Gjuro Leušić, Miško Petrak in Jozo Bahinić izstopili iz poslanskega kluba JRKD ter osnovali svoj poseben klub pod nazivom Narodni klub. Za predsednika je bil izvoljen dr. Nikola Preka. Na ta način so sedaj narodni poslanci razdeljeni na štiri klube, od katerih je najmočnejši klub JRKD, kateremu pripada ogromna večina vseh narodnih poslancev. Poleg njega obstojajo še Jugoslovenski narodni klub s predsednikom Trpkovićem, Narodni seljački klub s predsednikom dr. Nikićem in Narodni klub s predsednikom dr. Preko.

Senat

Sklicanje senata

Beograd, 9. februarja. p. Predsednik senata dr. Pavelič je danes sklical prihodnjo sejo senata za torek 14. t. m. ob 11. dopoldne z dnevnim redom: določitev dnevnega reda.

Italijanski imperializem

Senzacionalna razkritja Herriota — Fašisti zahtevajo vso Dalmacijo s Kotorom vred — Francija se nikdar ne bo odrekla prijateljstvu z Jugoslavijo

Pariz, 9. februarja. AA. Včeraj je bivši predsednik francoske vlade Herriot v dvorani Gaveau ponovil svoje nedavno predavanje o odnošajih Francije do južnovzhodne Evrope. V svojem predavanju je dokazoval, da sloni vsa italijanska politika na zahtevi, naj se mirovne pogodbe revidirajo. Če pa analiziramo podrobno odnošaje med Italijo in Francijo, opazimo, da je prijateljstvo Francije do Jugoslavije glavna spodtika Italije. Povedati moramo iskreno: **Naš sporazum z Italijo se ne bo nanašal samo na kolonialno vprašanje, temveč tudi na naše prijateljstvo z Jugoslavijo. Vedeti je treba, da zahteva Italija vso Dalmacijo in vsa dalmatinska pristanišča in da spada k tem tudi Boka Kotorska. Moram izjaviti, da nikoli ne bi pristal na to, če bi se od mene zahtevalo, da se odpovem prijateljstvu z Jugoslavijo. Za nas je Jugoslavija važno oporišče in v njej živi narod, ki nam je nenavadno iskreno vdan.**

»Ordre« poroča, da je na seji poslanskega odbora za zunanje zadeve poslanec Hubart - Nagaret vprašal Herriota: »Popolnoma sem prepričan, da je bil meseca avgusta lani med Italijo, Madžarsko in Nemčijo podpisan ofenzivni dogovor. Ali mi lahko kot tedanji predsednik francoske vlade in zunanji minister na to vprašanje kaj odgovorite?«

Herriot je odgovoril, da so mu svoj čas poročali, da gre za tako ofenzivno pogodbo, vendar pa je zapustil zunanje ministrstvo, preden se je mogel prepričati, ali je bila taka pogodba v resnici sklenjena.

De Valera vnovič predsednik Irske

Prva seja novega parlamenta — Prvi napori De Valere bodo šli za priključitev Ulstra k irski državi

Dublin, 9. februarja. d. Včeraj se je sestal novoizvoljeni irski parlament. Na seji je poslanec Ville iz Corka predlagal, naj se De Valera ponovno izvoli za ministrskega predsednika, pri čemer je izrazil upanje, da ga bo v doglednem času lahko predlagal tudi za predsednika irske republike, kadar bo prišel primeren trenutek. To izjavo so sprejeli vladni poslanci in občinstvo na galerijah z živahnim odobravanjem. Nato je bil De Valera ponovno izvoljen za ministrskega predsednika z 82 glasovi proti 54. De Valera bo osebno vodil tudi zunanje ministrstvo.

London, 9. februarja. d. »Times« poroča iz Dublina, da so pred volitvami v irski svobodni državi pričakovali, da bo zahteval De Valera od volilcev pooblastilo za proglasitev neodvisne irske republike, v volilnem boju pa je komaj omenjal republikansko držano obliko, zato pa je neprestano govoril o potrebi združitve šestih severnih grofij (Ulstra) z irsko državo. Zato domnevajo, da bo vse svoje napore usmeril v dosego tega cilja, ki pa je zaradi energičnega odpora v Ulstru še težje dosegljiv kakor popolna neodvisnost Irske.

Roosevelt in Macdonald pri telefonu

Direktni osebni razgovori — Pospešenje svetovne gospodarske konference — Ameriško vabilo Rumuniji

Washington, 9. februarja. AA. Listi doznavajo, da je bil Roosevelt v zadnjem času opetovano v osebni telefonski zvezi z Macdonaldom. Razgovarjala sta se o vprašanju dolgov.

Po poročilu »Herald Tribune« je že sestavljen dnevni red svetovne gospodarske konference. Ameriška vlada je sedaj mnenja, da je treba na tej konferenci za vsako ceno doseči sporazum, ker drugače ni mogoče misliti na omiljenje svetovne gospodarske stiske. Prva naloga konference naj bo vzpostavitev zlate podlage. Po poročilu tega lista bo vodja ameriške delegacije na svetovni gospodarski konferenci Bernard Baruch.

Ameriška vlada je pozvala tudi rumunsko vlado, naj pošlje svoje delegate v Washington k pogajanjem o ureditvi vojnih dolgov. Pogajanja naj bi se pričela, čim bi se zaključila ameriško-angleška pogajanja.

London, 9. februarja. AA. Vlada skuša pospešiti še nerešene posle, da omogoči Macdonaldu, Runcimanu in Chamberlainu odhod v Washington na pogajanja o dolgovih.

Nova angleška demarša na Dunaju

Praga, 9. febr. s. Neka brezžična agentura, ki je blizu zunanjega urada, poroča, da pripravlja angleška vlada novo demaršo na Dunaju zaradi vrnitve hirtenberškega orožja v Italijo ali pa njegovega uničenja pod mednarodno kontrolo. Kakor zatrjujejo, gre za 50.000 pušk in 200 strojnic.

Nova povišanja agrarnih carin v Nemčiji

Berlin, 9 februarja. AA Nemška vlada je sklenila zvišati uvozno carino na živo živino, meso in mast.

Razorožitev in varnost

Boncourjev zagovor francoske teze — Živahna debata o angleškem načrtu

Ženeva, 9. febr. AA. Na včerajšnji popoldanski seji generalne komisije razorožitvene konference je francoski zunanji minister Paul Boncour odgovoril na razne ugovore in kritike, ki so bile izrečene proti francoskemu razorožitvenemu in varnostnemu načrtu. Izjavil je, da sicer priznava potrebo naknadnih izpopolnitev in izprememb, toda načrt je v celoti dober in ni zgolj plod fantazije ter želj francoske vlade in prijateljskih držav. Ta načrt je sinteza sklepov in načel, ki jih je doslej proglasila razorožitvena konferenca sama.

Nato je Bouncour naglašal, da varnosti ni mogoče ločiti od razorožitve. Tudi čl. 8. pakta o Društvu narodov izrecno določa razorožitev v razmerju z varnostjo posameznih držav. Pri tem je treba vsekakor upoštevati posebne razmere vsake države. Francoski načrt je za splošno razorožitev na ta način, da se najprej izvrši ravnotežje in unifikacija vojsk posameznih držav. Prav tako je povsem umestna internacionalizacija ofenzivnega orožja, dočim bi bilo na drugi strani krivično, če bi se ogroženim državam prepovedalo defenzivno orožje. Na vsak način je nemogoče misliti na izdatno razorožitev brez istočasnih izdatnih jamstev za varnost posameznih držav. Države, ki niso članice Društva narodov, so vezane s Kelloggovim paktom, zaradi česar se prav tako lahko pritegnejo k splošni razorožitvi.

Boncour je nato z zadovoljstvom ugotovil, da se je razpoloženje v Zedinjenih državah v zadnjem času znatno izpremenilo in da je tudi že Rusija izjavila, da pristaja na konzultativni pakt, ki ga omenja francoski načrt o razorožitvi in varnosti. Končno je Boncour govoril o definiciji pojma »države napadalke« in je izjavil, da tudi v tem vprašanju težkoče ne bodo nepremostljive.

Z govorom Paula Bouncourja je bila splošna razprava o francoskem konstruktivnem načrtu v generalni komisiji končana.

Danes ob 15. se je sestalo pod predsedstvom Hendersona predsedništvo razorožitvene konference. Na seji je najprej govoril zastopnik Velike Britanije Eden, ki je predlagal odobritev delovnega programa, ki ga je izdelala britanska vlada in ga sporočil v Ženevo pred nekaj dnevi.

Kakor znano je britansko stališče tako, da naj se podrobna proučitev francoskega konstruktivnega načrta izroči splošnemu odboru, dočim naj predsedništvo skuša izdelati prvi načrt razorožitvene konvencije na podlagi angleškega načrta.

V uradu razorožitvene konference se je razvila o predloženem angleškem načrtu, ki obstoja iz varnostno-političnega in vojaškega dela, zelo burna debata. Angleški zastopnik Eden je poudaril, da angleški načrt nikakor ni nedotakljiv, da pa je angleška vlada trdno odločena spraviti razorožitveno konferenco v odločilni stadij. Nemški zastopnik poslanik Nadolny je izjavil, da je sporazumen s temeljnimi tendencami angleškega načrta, za posamezne predloge v razorožitveno-tehničnem delu pa je napovedal izpreminjevalne predloge nemške delegacije. Poslanik Nadolny je zahteval, naj se z glasovanjem o posameznih vojaško-tehničnih delih najprej točno določi, do katere meje naj gre konferenca pri znižanju oboroževanja. Nemška delegacija pri tem ne bo načenjala vprašanja enakopravnosti, ker je angleška delegacija pri sestavi svojega načrta upoštevala sklenjene dogovore, vztraja pa na tem, da naj se obravnava samo drugi del angleškega načrta.

Borba za volilne bloke

Združitev malih meščanskih strank pod Papenovim vodstvom se ni posrečila — Tudi socialisti in komunisti se bodo bili ločeno

Berlin, 9. februarja g. Pogajanja za osnovanje tkzv. krščansko-nacionalnega bloka desnice so se razbila na odporu nemških nacionalcev. Hugenbergova stranka navaja sicer za svoje postopanje samo tehnične razloge, vendar pa je to samo pretveza za odklonitev manjših strankarskih skupin, od kojih se nemški nacionalci boje obremenitve. Zato se bodo sedaj tem lažje združile za skupno listo nemška ljudska stranka, krščanski socialci in bavarska kmetska zveza. Poskus podkancelarja Papena, da bi ustvaril enoten blok iz manjših strank vmes med centrumom in narodnimi socialisti, se je s tem končal brez uspeha. Značilno je, da je državna (demokratska) stranka svoje državno in deželno listo za državnozborske volitve in za volitve v pruski deželni zbor združila s socialnimi demokrati. Obe stranki ostaneta v ostalem brez medsebojnih obveznosti, kar je razvidno tudi iz tega, da ostanejo njihove liste po okrožjih samostojne. To zbližanje bo imelo pred vsem za posledico, da bodo iz državne stranke izstopili oni demokrati, ki so se že davno nagibali k desnici, medtem ko bodo izrazito levičarsko orientirani elementi ostali v bivši nemški demokratski stranki. Pravijo, da bo zopet kandidiral bivši državni finančni minister dr. Dietrich, ni pa izključeno, da bodo pritegnili tudi mlajše sile.

Tudi poskus socialnih demokratov, ki so hoteli pridobiti komuniste za skupno fronto proti Hitlerjevi vladi se ni posrečil. Zaradi izjalovitve tega poskusa se zdaj vrši polemika med socialističnimi in komunističnimi glasili.

Berlin, 9. februarja d. Državni kancelar Hitler je včeraj sprejel več zastopnikov nemškega tiska, ki jim je med drugim izjavil, da bo odstopil s svojega mesta, čim bo prepričan, da je izvršil svojo nalogo. Že sedaj pa zagotavlja, da v desetih letih ne bo v Nemčiji nobenega marksizma več. Ob koncu je poudarjal, da bo vedno storil samo to, kar bo smatral za potrebno z ozirom na nemško bodočnost. Pripravljen je izvesti tudi nepopularne ukrepe, čeprav bi ga kamenjal ves nemški narod.

Vodstvo socialno demokratske stranke je sklenilo da postavi za državnozborske volitve kandidatno listo z Otonom Welsom na čelu, za pruske deželnozborske volitve pa listo z Otonom Braunom na čelu.

Poboji brez konca in kraja

Berlin, 9. februarja. AA. V Brunswicku bi se bila morala včeraj vršiti velika manifestacija železne fronte. Toda v poslednjem trenutku jo je policija prepovedala, češ da bi utegnilo priti do izgredov, ker se je pred koncertno dvorano, kjer je bilo zborovanje napovedano, zbrala velika množica nacionalnih socialistov. Člani železne fronte, ki so bili v dvorani že zbrani, pa niso hoteli dvorane zapustiti. Prišlo je do pretepov in po dvorani so leteli stoli, mize, pivniki in črnilniki. Naposled se je policiji vendarle posrečilo zborovalce z gumovkami razgnati. Sedem ljudi je hudo ranjenih, med njimi štirje nacionalni socialisti.

Prošlo noč so nacionalni socialisti začeli iz zasede streljati na ulici v skupino kakih 20 komunistov. Tri komuniste, med njimi neko žensko, so nevarno ranili, nato pa pobegnili.

Društvo narodov zahteva od Japonske, da jasno pokaže svoje karte

Zanimiv sklep odbora devetnajstorice — Naraščanje korejskega nacionalnega pokreta proti Japonski

Ženeva, 9. februarja. AA. Odbor devetnajstorice se je sestal dopoldne na sejo, da prouči najnovejše predloge japonske vlade. Kakor se doznava iz resnega vira, je odbor prišel do sklepa, da japonski predlogi niso dovolj precizni. Zato je sklenil predložiti japonski delegaciji naslednji dve vprašanji: **Ali Japonska priznava kijasko suvverenost nad Mandžurijo? Ali je Japonska za dokaz svoje spravljivosti pripravljena opustiti svoje operacije proti Jeholu?**

Mislijo, da se bo morala japonska delegacija, preden odgovori, posvetovati s svojo vlado. Klub temu je odbor določil svojo drugo sejo že za drevi.

Generalni tajnik Društva narodov Drummond je dobil v objavo državam članicam DN pismo d. Singmana, predsednika provizorne vlade republike Koreje, ki ga je poslal v imenu »23 milijonov Korejcev, prebivajočih na Koreji, v Mandžuriji, na Japonskem, v Sibiriji, na Havaju, v Mehiki in Zedinjenih državah.« Pismo opozarja Društvo narodov, da ni možna nobena ureditev madžurskega problema, ne da bi se obenem pravično uredil tudi korejski problem, ki je v tesni zvezi s sedanjim kitajsko-japonskim sporom. Pismo se sklicuje na več mest Lyttonovega poročila, ki omenja, da je v Madžuriji precejšen del prebivalska korejske narodnosti. Nadalje omenja zemljepisni položaj Koreje nasproti Kitajski, Rusiji in Japonski ter opozarja, da je Japonska anektirala Korejo l. 1910 s formalno kršitvijo obstoječih pogodb. Ta aneksija je bila, zatrjuje pismo, prvi korak japonske politike zasedanja tujega ozemlja v Aziji pred invazijo v Mandžurijo.

Pismo ugotavlja naposled, da postaja korejsko nacionalistično gibanje čimdalje bolj nevzdržno, zaradi česar ga ne bo več mogoče dolgo briskirati.

Oton Habsburg v Ženevi

Ženeva, 9. febr. AA. Bivši avstrijski prestolonaslednik Oton Habsburški, pretendent na madžarski prestol, je prispel ob 11 dopoldne v Ženevo in položil venec na krsto umrlega grofa Apponvija, ki je bil eden izmed voditeljev madžarskih legitimistov. Švicarske oblasti so za to Otonovo potovanje izjemno ukinile prepoved bivanja članov madžarske kraljevske rodbine v Švici, ki so jo izdale po neuspelem poizkusu habsburške restavracije na Madžarskem, ko je bivši krali Karel kljub dani besedi odletel s švicarskega ozemlja.

Kardinal Frühwirth umrl

Rim, 9. febr. č. Davi je umrl kardinal Franz Frühwirth, najstarejši kardinal v Rimu. Star je bil 88 let. Bil je dekan kardinalskega kolegija in kancelar rimske cerkve ter eden izmed najožjih papeževih sotrudnikov.

Dr. Henrik Steska:

O občinskih uredbah

Abstraktne pravne predpise izdajajo načelona predvsem zakonodajni činitelji (Narodno predstavništvo in kralj), dočim uprava (in to bodisi državna uprava, bodisi samouprava) izdaja v prvi vrsti konkretne, na določen slučaj se nanašajoče uredbe. Ker pa zakonodajni činitelji ne poznajo vseh krajevnih potreb in nazorov in ne vedo za vse podrobnosti, ker se krajevne potrebe med seboj razlikujejo, ker zakonodaji zbog dokaj komplicirenega zakonodajnega postopka ni moči dovolj hitro se prilagoditi vedno menjajočim se razmeram, zato pooblaščajo zakoni upravo, da sama namesto zakonodajne oblasti izda razne abstraktne pravne predpise, ki se ne nanašajo na konkreten slučaj, nego veljajo za celo vrsto slučajev, ki se morda pripetijo. Te od uprave izdane abstraktne predpise imenujemo v nasprotju z zakonom uredbe. Uredbe so raznovrstne. Prištevamo k njim službena navodila upravnih oblastev lastnim nameščencem in podrejenim oblastim (n. pr. občа službena navodila občinskih oblastev občinskim uslužbencem, občinskega odbora predsedniku občine ali občinske uprave, kako naj bi se izvestna vrsta uradnih poslov vršila). Druga vrsta uredb so zavodom javnopravnih edinic naloženi pravilniki, s katerimi se ne dajejo le službena navodila nameščencem osobja glede njegovega službenega položaja v zavodu, marveč se nanašajo tudi na gojence, oskrbovance, posetnike in druge uporabnike dotičnih javnih zavodov (n. pr. pravilniki za občinske klavnice, elektrarne, muzeje, biblioteke, hiralnice, ubožnice itd.). Tretja vrsta uredb ne veže zgolj uporabnike zavodov, nego tudi druge privatnike, bodisi da gre za rabo javnega dobra (stvari služečih obči uporabi, kakor cest, trgov itd.) ali sploh za pravno ureditev kakšnih odnošajev. Ta tretja vrsta so tako zvane pravne uredbe ali **uredbe v ožjem pomenu.**

Za izdanje uredb kakršnekoli vrste je treba pooblastila po ustavi sami ali po zakonu v okviru ustave. Ta pooblastitev se nanaša ali zgolj na eno vrsto slučajev, ki se morda pripetijo, ali pa kar na skupino takih vrst. Včasi je taka pooblastitev celo skrita v nadzorni pravici, ki pripada oblastvu višje stopnje nad oblastvom nižje stopnje že po zakonih o ustrojstvu raznih oblastev in se udejstvuje tudi z izdajanjem službenih navodil. V obče pa navajajo zakoni, ki pooblaščajo upravno oblast za izdajanje uredb, tudi vrsto in stopnjo oblastev, ki naj bi izdale dotične uredbe. Ako v pooblastilu ni takih kompetenčnih določb in se tudi iz duha zakona samega ne da dognati, katero oblastvo bi bilo kompetentno, pa pripada uredbodaja ministru, ki stoji na čelu dotične upravne grane.

Občine bi brez obsežnih pooblastil za izdajanje raznih uredb nikakor ne mogle uspešno delovati in bi gotovo ne zadostovalo, ako bi smele izdati le obča službena navodila. Vsekakor jim mora pripadati tudi pravica izdajanja pravilnikov za občinske zavode in pa pravica izdajanja pravnih uredb. Načrt zakona o občinah daje **občinam tudi dejanski dokajšnjo uredbodajno oblast,** vendar je želeti nekaj izprememb, ker so ta pooblastila preveč raztresena ter deloma tudi nepopolna.

Občinski ustroj predvideva širša in ožja občinska oblastva (občinski odbor — občinska uprava— občinski predsednik), dalje občinske uslužbence. Jasno je, da pripada višjemu občinskemu organu pravica, dajati **službena navodila obče prirode** nižjemu oblastvu, funkcionarju ali uslužbencu. Občini pa mora pripadati tudi kompetenca, da izdaja **pravilnike za občinska podjetja in druge občinske zavode in naprave.** Seveda se morajo ti pravilniki gibati v mejah zakonov in morebitnih na zakonih osnovanih naredb, zlasti ministrskih in banovinskih uredb. Za učinkovito izvajanje takih pravilnikov pa je potrebna tudi neka disciplinska ali kazenska oblast, ki jo občina uveljavlja, kadar uporabniki dotičnih zavodov in podjetij kršijo predpise, odrejene z občinskim pravilnikom. Brez posebne zakonske pooblastitve pa ni mogoče prekršitve kaznovati ne policijsko, ne disciplinsko. Umestno bi torej bilo, da bi smela občina za kršitev takih pravilnikov predvidevati n. pr. globo do največ 50 Din. Za vse te pravilnike naj bi vobče ne bilo treba nikakršne odobritve višjih oblastev: le za pravilnike občinskih pridobitnih podjetij, ki bi se smeli ustanoviti le z banovo odobritvijo, bi se morala izposlovati banova pritrditev. Kazalo bi, da se v tem smislu načrt izpremeni.

Občina je v obsežni meri poklicana, da izdaja obče obvezne a seveda zgolj krajevne predpise za vzdrževanje javnega miru in reda. Krajevna policija, ki naj jo vrši občina v prenesenem delokrogu, je brez krajevno-policijskih uredb le deloma možna. Razni specialni zakoni o poedinih upravnih stvareh ter na zakonu osnovane pravne uredbe višjih upravnih oblastev in banovin vsebujejo dokaj veliko krajevno-policijskih zapovedi (nalogov) in prepovedi (zabran), ki vežejo prebivalstvo in katerih prekrške občina kaznuje. Za mnogo vprašanj iz krajevno-policijskega delokroga občin pa predpisi v zakonih in pravnih uredbah državnih obastev in banovin ne zadoščajo, nego mora občina urediti dotične odnošaje sama bodisi na osnovi specialnega zakona ali uredbe višje vrste, bodisi kar na osnovi zakona o občinah z občinskimi uredbami. Načrt zakona o občinah pooblašča občine da izdajajo take krajevne uredbe iz krajevno-policijskega področja. Poleg te splošne pooblastitve pa načrt dovoljuje občini, da zaradi javnega reda in narodnega zdravja odredi z uredbo obvezno uporabo občinske klavnice in občinskih naprav za odvažanje smeti, dalje obvezno spajanje z vodovodom in kanalizacijo. Brez zadostne kazenske sankcije pa bi se prebivalstvo krajevnim uredbam morda ne pokoravalo; zato je občina pooblaščena, da predvideva v uredbi sami za nepokoravanje globo do 200 Din v korist občini odnosno za slučaj odlašanja s plačilom globe zatvor do dveh dni. To kazensko pooblastilo ni brez hib in bi bila tu predvidena kazen zlasti proti siromašnim osebam nestalnega bivališča pogostokrat neizvršljiva, dalje pri ponovnih kršitvah tudi prenizka. Občina naj bi smela kršitve svojih uredb kaznovati z globo do 200 Din ali za slučaj siromaštva tudi takoj z zatvorom do dveh dni. Kadar bi se prekršitelju naložila globa, naj bi se za slučaj neizterljivosti že v kazenski razsodbi sami odredila tudi odgovarjajoča zatvorna kazen. V nujnih slučajih bi smela biti kazen takoj izvršna tudi takrat, kadar se obsojenec pritoži na nadzorno oblastvo. Krajevno-policijske uredbe pa ne vsebujejo vedno le abstraktne zapovedi in prepovedi, katerih prekršitve se kaznujejo in ki se eventualno prinudno izvrše, marveč predvidevajo včasi tudi izjemne policijske dopustitve in podobno.

Ne le v stvareh, ki se nanašajo na krajevno policijo, nego tudi **glede samostalnega delokroga** smejo občinski odbori izdajati občne obvezne krajevne uredbe, vendar pa načrt za kršitev teh uredb ne predvideva nikakršnih kazni. Načrt sicer izrecno določa, da vrši občina kazensko oblast o vseh prekrških krajevnih uredb (statutov) in vseh krajevnih naredb (pod naredbami so mišljene bržkone konkretne zapovedi in prepovedi), dalje tudi v poslih krajevne policije, a to poslednje le, v kolikor kaznovanje ne spada v kompetenco drugih oblastev. Vsekakor bo treba z zakonom občino pooblastiti, da tudi za prekrške krajevnih uredb iz samostalnega področja predvideva kazni. To velja zlasti za prekrške občinskih uredb v samostalnih občinskih davščinah. Tu bi se naj predvidevala za primer utaje kazen v višini davščine, v drugih primerih pa kazen do 200 dinarjev, vendar ne več kot znaša davščina.

Izmed drugih krajevnih uredb samostalnega delokroga omenja načrt izrečno statut, s katerim se v okviru zakona o občinah in v mejah izvršilne banovinske uredbe določajo mesta občinskih uslužbencev in urejajo ostali službeni odnošaji.

Za vse uredbe v ožjem pomenu je treba predhodne banove **odobritve in razglasitve** v občini na običajni način. Vsekakor bi bilo umestno, da je vpogled v tako za daljšo dobo veljavno uredbo občinarjem (stanovalcem in davkoplačevalcem v občini) v uradnih urah za vso dobo njene veljavnosti omogočen in da se ta razpoložitev objavi vsaj skozi petnajst dni na razglasni deski v občinskem domu. V obče bi naj stopile v veljavo šele po preteku tega 15 dnevnega roka. Po potrebi bi se naj uredba objavila tudi v službenem listu dotične banovine, v lokalnih najbolj čitanih časopisih in z nabitjem na primernih mestih.

Težave v Nizozemski Indiji

Pariz, 7. februarja.

Upor v nizozemski vojni mornarici, vsidrani v malajskih vodah, ni samo epizodnega značaja, temveč spada v niz igredov, ki v zadnjem času zopet resno vznemirjajo nizozemsko posest v Indijskem oceanu. Po vseh otokih nizozemske krone, zlasti pa po zapadni obali otoka Sumatre, kjer je tudi prišlo do upora, se potikajo sumljivi elementi, ki so bili po večini že zapleteni v upor leta 1926, ter pozivajo domačine k novemu uporu. V tej agitaciji s posebno vnemo sodelujejo tudi ženske.

Nemiri v vojni mornarici so sicer drugačne vrste, imajo pa iste vzroke kakor izgredi na kopnem. V obeh primerih so uporniškega gibanja v prvi vrsti krive slabe gospodarske razmere, ker se pozna gospodarska kriza tam daleč v Indijskem oceanu. Evropskemu kolonijalnemu uradništvu je nizozemska vlada že z novim letom znižala dohodke za 17 odstotkov, za 1. februar pa je bila napovedana tudi redukcija za plače mornariškega osobja. Ta napoved je bila neposreden povod za protestne nastope mornarice, ki se na vročih indijskih tleh kaj lahko izprevržejo v revolucijonarna dejanja. Na Javi je prišlo tudi že večkrat do incidentov med domačimi vojaki in evropskimi častniki, tako da so pristojne oblasti smatrale za potrebno pomnožiti tamošnje posadke z oddelki vojaštva iz Evrope. Posebno neprijetno je za nizozemske oblasti dejstvo, da netijo nezadovoljstvo v veliki meri tudi evropski priseljenci, ki so zaradi krize prišli ob zaslužek. Oblasti so proti njim v tem težji situaciji, ker nimajo zakonitega oslona, da bi jih poslale nazaj v Evropo.

Res pošilja Nizozemska tudi v kolonije težke milijone za borbo proti brezposelnosti, toda te podpore gredo le v mali meri v korist brezposelnemu delavstvu ali evropskemu velepodjetniku, temveč večinoma v vas k domačemu malemu kmetu, ker se nizozemske oblasti zavedajo, da jim predvsem od tam grozi nevarnost in da je treba zato v prvi vrsti zadovoljiti te množice po deželi. Domači proletarijat se je zaradi krize v veliki meri preselil iz velepodjetij v mestu nazaj na deželo je obnovil tam hišno industrijo, ki je bila v prejšnjih generacijah že zelo cvetoča, a je kasneje vedno bolj propadala.

Proizvodnja te hišne industrije tvori nekako protiutež japonski industriji, ki je zadnje čase naravnost poplavila nizozemsko indijsko otočje, kar je tudi eden glavnih vzrokov gospodarskega propadanja teh kolonij. Nizozemski trg se nahaja na prvem mestu med onimi, katere je preplavila japonska produkcija, odkar jo je kitajski bojkot iztisnil z ogromnega kitajskega ozemlja. V celi vrsti industrijskih predmetov, predvsem v oblačilni industriji, je japonska industrija že čisto izpodrinila evropsko. Zato kolonijalna uprava prav rada vidi in tudi na vso moč podpira domače prebivalstvo, ki se počasi vrača nazaj k zapuščenim statvam in predilnim stolom.

Vse to pa naravno ni prav nič po volji Japoncem, ki v malajskem otočju ne vidijo le dobrega tržišča za svojo industrijo, marveč ga smatrajo že danes za važen del bodočega japonskega imperija. Zato najbrž niso brez podlage vesti, da so izgredi zadnjih tednov v veliki meri delo japonskih agentov.

Iz šolske službe

Beograd, 9. februarja. p. Na predlog prosvetnega ministra sta upokojeni učiteljici Pavla Munda v Novem mestu in Štefanija Fink v Ljubljani.

Iz zdravstvene službe

Beograd, 9. februarja. p. S kraljevim ukazom je na predlog ministra socialne politike sprejeta ostavka, ki jo je podal na državno službo asistent državne bolnice za ženske bolezni v Ljubljani dr. Leo Savnik. V višjo skupino je napredoval ravnatelj državne bolnice za ženske bolezni v Ljubljani prof. dr. Alojzij Zalokar.

Naraščajoča napetost v avstrijski notranji politiki

Dunaj, 8. februarja.

Še lensko leto je vladalo v avstrijski domačnosti nekako politično zatišje. Obe glavni stranki, krščansko-socialna in socialno demokratska, ki sta približno enako močni, obvladata danes situacijo in akoravno socialisti ne sodelujejo v vladi, je vendar njihova opozicija bila bolj akademskega značaja. Tako se je posrečilo avstrijski vladi ob toleranci opozicije rešiti težavno vprašanje sanacije »Creditanstalt« in tudi izvesti milijonsko mednarodno posojilo.

Kaj bi prinesle nove volitve za konstelacijo parlamentarnih strank, je precej negotovo, zaradi česar tudi nobena izmed obeh velikih strank ni forsirala državnozborskih volitev, dasi je funkcijska doba sedanjega parlamenta že poteklo in bi se bile imele vršiti volitve že jeseni. Takrat so se volitve odložile na letošnjo spomlad, toda o kakih volilnih pripravah ni mnogo slišati, pač pa socialni demokratje sedaj vedno glasneje zahtevajo volitve. Pričakovati je, da bi v volilnem boju dosegli hitlerjevci v zvezi s Heimatschutzem večje uspehe kakor doslej, njihov porast pa bi bil v prvi vrsti na škodo velikonemški skupini in nacionalcem, ki jih je zbral okrog sebe stari Schober in ki so zdaj po njegovi smrti brez voditelja. Pa tudi krščanski socialci utegnejo nekaj izgubiti, zlasti v mestih in trgih. Zato je razumljivo, da vladajoča stranka volitev ne želi, dočim smatra socialistična opozicija baš sedanji čas za ugoden, kajti ona se ima izgub v korist hitlerjevcem najmanj bati.

Socialni demokratje so spretno izrabili hirtenberško afero in so spravili s svojimi odkritji vlado v precejšnje težave, ne le v mednarodnem svetu, temveč tudi doma. Avstrijsko prebivalstvo nima mnogo smisla za avanturistično politiko in pretirana gesla narodnih socialistov in Heimatschutza nimajo prevelike privlačnosti. Toda akoravno krščanski socialci to dobro vedo, so morali vendar vgrizniti v kislo jabolko in se zvezati z radikalno nacionalnimi elementi, ker brez njih nimajo večine v zbornici. Tako sta prišla v Dollfussovo vlado heimwehrovec Fey in trgovinski minister Jakoncig, ki tudi velja za zaupnika Heimatschutza in goji obenem dobre zveze z Italijo. Pod vplivom teh mož se je vladna politika vidno radikalizirala.

Po zaslugi Dollfussove politike je začel znova dvigati glavo avstrijski Heimatschutz, ki je bil zlasti po tragikomičnem Pfrimerjevem pohodu na Dunaj že čisto na tleh. Glavni vodja Heimatschutza knez Starhemberg, katerega ime se je mnogo imenovalo tudi v hirtenberški aferi, je nedavno imel velik političen govor v Aspangu. Pripisoval je heimwehrovski taktiki zaslugo, da je kurz avstrijske vlade vedno bolj odločno desničarski. Toda to bojevitemu knezu še ni dovolj. Zahteval je namreč skrajno energijo napram socialnim demokratom, katerim je očital veleizdajo. In končno je privrela na dan njega in njegovih srčna želja: »Das Parlament muss zum Teufel gejagt werden.« Za tako politiko je obetal vladi pomoč svoje organizacije, pa samo začasno, češ, tudi Hitler je spoznal, da je začasno njegova oblast mogoča le v vladni koaliciji. Ali je taka prognoza sposobna, vzbuditi pri krščansko - socialnih voditeljih posebno navdušenje, je veliko vprašanje.

Javnost bi lahko šla preko izjav kneza Starhemberga na dnevni red, ako se ne bi dejansko kazal pogubni vpliv njegovih ministrskih zaupnikov Feya in Jakonciga na vladno politiko. Kakor pa so razmere v Avstriji sedaj, take avtokratske želje niso prazna beseda. Vsekakor so socialni demokratje danes zelo pritisnjeni ob steno. Že ob priliki pogajanj za nižjeavstrijski deželni proračun se je pokazala poostritev medstrankarskih razmer. Do vrhunca pa je prikipela nervoznost v debati proračunskega odseka, ko se je govorilo o najdbi orožja v socialističnih skladiščih v Wiener Neustadtu. Da se je zaneslo razburjenje tudi na publicistično polje, je jasno.

Ako pride do razpisa državnozborskih volitev, je torej pričakovati najsrditejše borbe. In kakor vse kaže, hočejo socialisti vztrajati na svoji zahtevi, da se volitve čim prej razpišejo. Socialistična opozicija se očividno zaveda nevarnosti, ki preti od radikalnih nacionalistov. Še mogočna in dobro organizirana stranka v Nemčiji je danes brez moči, ker je dopustila razvoj reakcije. Dr. Bauer je že na strankinem kongresu ob koncu lanskega leta opozarjal na potrebo, da socialisti koncentrirajo vse svoje sile na obrambo demokracije. In ta potreba v Avstriji vidno raste, zato se ne kaže več izogibati odločitvi. Demokracija in reakcija se ne dasta vpreči v en jarem.

Ta najnovejši razvoj v avstrijski politiki pa ni pomemben le za domačo državo. Uvedba diktature, bodisi strankarske, bodisi osebne, bi ne ostala brez vpliva na zunanjepolitične odnošaje. Ako prodre smer, ki jo predstavljajo Fey, Jakoncig in Starhemberg, bi pomenilo to odločno afirmacijo revizionističnih tendenc in konec politike, ki bi bila skladna z Društvom narodov. Zlasti avstrijski sosedje bi bili primorani k največji paznosti, pa tudi k odločnosti.

Smrt zagrebškega bančnika

Zagreb, 9. febr. n. Popoldne je zadela srčna kap tukajšnjega bančnika in trgovca g. Janka Zimmermanna, ki je po prevratu živahno sodeloval tudi v političnem življenju. Kot član nekdanje enotne demokratske stranke je podpiral pokojnega Tonija Schlegla pri ustanovitvi Jugoslavenske štampe ter je kupil nekdanjo Hrvatsko tiskarno, list »Novosti« in list »Agramer Tagblatt«, današnji »Morgenblatt«. Bil je izvoljen za prvega predsednika delniške družbe, ki je prevzela ves koncern.

Dvojni roparski umor v Velikem Bečkereku

Veliki Bečkerek, 9 februarja. p V pretekli noči je bil izvršen drzen roparski napad sredi Bečkereka. Dosedaj neznani lopovi so ponoči vdrli v hišo bogatega posestnika Vase Smiljanića, umorili njega in njegovo ženo ter odnesli okrog 100.000 Din.

Hudi snežni viharji v Ameriki

Newyork, 9. februarja. s. Nad ameriško celino je včeraj divjal snežni vihar, kakršnega ne pomnijo že več let. Vihar je zahteval 36 človeških žrtev, med njimi samo v Chicagu 9, v Kanadi pa 7. Celo v topli Kaliforniji je postala ena oseba žrtev snežnega viharja.

Konferenca izvoznikov sadja v Beogradu

Važni sklepi za povzdigo izvoza sadja — Določi naj se čas obiranja in poostri kontrola nad kakovostjo izvoznega blaga

Beograd, 9. februarja p. Na iniciativo zavoda za pospeševanje zunanje trgovine se je vršila v Beogradu konferenca izvoznikov sadja in grozdja iz vse države. Konferenca je razpravljala o prilikah na sadnem trgu in o uspehih v minili izvozni kampanji ter je po vsestranskem razmotrivanju položaja sprejela daljšo resolucijo, v kateri pravi med drugim:

Zavod za pospeševanje zunanje trgovine naj posveča v bodoče izvozu našega sadja še večjo pozornost, dasi je delovanje tega zavoda že doslej obrodilo zelo zadovoljive uspehe. Konferenca naproša trgovinsko in kmetijsko ministrstvo, naj še bolj poostri kontrolo nad izvozom našega svežega in suhega sadja, ker je konkurenca v inozemstvu zelo velika in bo mogoče povečati naš izvoz le tedaj, ako bomo izvažali zares prvovrstno zdravo blago. Določi naj se po srezih čas obiranja sadja in naj se v vsaki občini sestavi posebna komisija, ki naj nadzira pravilno obiranje in pakiranje sadja. Pri sklepanju trgovinskih pogodb naj se posveča izvozu našega sadja še prav posebna pozornost, ker tvori izvoz sadja v zadnjih letih važno postavko v naši trgovinski bilanci. Prometno ministrstvo se naproša, da zaradi pospeševanja izvoza stavi v izvozni sezoni na razpolago dovoljno število vagonov, da bi se sadje zaradi predolgega ležanja ne pokvarilo. Pospešeni tovorni vlaki naj se zaradi boljše organizacije izvoza ustavljajo v izvozni sezoni tudi na manjših postajah, ki prihajajo v poštev za nakladanje sadja. V vseh važnejših sadjarskih okoliših naj se v izvozni sezoni uvedejo sezonske telefonske postaje. Končno opozarja resolucija tudi na potrebo izboljšanja trgov. informativne službe potom zavoda za pospeševanje zunanje trgovine.

Državna kontrola nad češkimi bankami

Praga, 9. febr. s. Vlada bo jutri predložila parlamentu zakonski osnutek, po katerem bo pooblaščena, da bo v danih okoliščinah lahko sama določala obrestno mero denarnih zavodov. Osnutek vsebuje tudi prepoved ustanavljanja novih denarnih zavodov ali podružnic že obstoječih do konca l. 1934.

Vstaški pokret v Nizozemski Indiji

Amsterdam, 9. februarja. AA. »Telegraaf« poroča iz Batavije, da je davi odplula holandska eskadra iz Tandjongprika in da bo drevi že blizu otoka Enggana na zapadu Sumatre, kamor se bliža uporna križarka »Provincien«. Eskadra bo zahtevala brezpogojno predajo posadke in bo dala 10 minut časa za odločitev. Prvotno so mislili vstajo zadušiti z obstrelevanjem iz letal, pa so misel opustili, ker bi bile žrtve prevelike. Domačine v posadki eskadrile so zamenjali z Evropci.

Berlin, 9. februarja. AA. Del nemškega časopisja smatra upor domačih mornarjev na nizozemski »Provincien« za slabo znamenje položaja v Nizozemski Indiji. Tako n. pr. piše »Lokalanzeiger«: Zadnji dogodki v Nizozemski Indiji utegnejo imeti še težke posledice za ugled belcev v Aziji. Sedanji izgredi so prav za prav začetek borbe za premoč na Tihem oceanu. Če v Bataviji nekega dne izgine nizozemska zastava, se tamkaj ne bosta pojavili ne zelena prerokova zastava in ne rdeča sovjetska zastava, pač pa japonska zastava. S tem bo Evropa izgubila eno svojih najvažnejših mednarodnih postojank.«

Revolucijski pokret v Urugvaju

Buenos Aires, 9. februarja. č. Listi napovedujejo, da bo v Uruguaju v kratkem izbruhnila nova revolucija. Predsednik republike Terra je napovedal reformo ustave, zaradi česar je voditelj opozicionalcev Hereri napovedal, da bo v primeru, če bo uruguajskemu parlamentu res predložen zakonski načrt o reformi ustave, izbruhnila revolucija. Reforme, ki jih pripravlja vlada, so že izzvale zapletljaje v političnem življenju. V severnih in v severovzhodnih delih Uruguaja premeščajo večje oddelke vojaštva. Na brazilski meji se zbirajo revolucionarji v velikih skupinah, ki se pripravljajo za vpad v Uruguaj.

Danski kralj na francoski Rivieri

Cannes, 9. februarja. AA. Danski kralj in kraljica sta prispela semkaj.

Po povratku iz fašistične konfinacije

Maribor, 9. februarja. v. Pred par dnevi se je vrnil iz italijanske konfinacije naš podanik Josip Šturm, svoječasno zaposlen v Trstu v tovarni orožja Angelino Bernardoni, ki je dobavljala orožje za tihotapstvo v Jugoslavijo. Šturm je bil od italijanske policije osumljen vohunstva. Osumil ga je njegov šef Bernardoni, ki je obenem tudi šef tržaške Ovre (tajne policije) in fašistične organizacije, ki se bavi s špijonažo v sosedni državi. Bernardoni je tudi član komisije za konfinacije v Trstu. Ta Bernardoni je hotel na vsak način prisiliti Šturma, da bi priznal, da je bil v vohunski službi in da je izdajal tajnosti tržaške tovarne orožja. Bernardoni ga je večkrat posetil v zaporu ter mu obljubljal gradove v oblakih, če prizna, da je v vohunski službi. Ko je Šturm kot docela nedolžen človek to kategorično odklonil, so planili v zapor stražniki in ga do nezavesti pretepli. Nato so ga obsodili na konfinacijo in je bil rešen šele sedaj na podlagi amnestije. Šturm, ki se je za stalno nastanil v Mariboru, pripoveduje najrazličnejše dogodke in doživljaje polne grozot, ki jih je preživel v italijanskih zaporih.

Slalom tekme FIS

Zmagal je Avstrijec Seelos

Innsbruck, 9. febr. g. Današnji dan FIS tekem je bil posvečen slalomu za gospode, ki ga je bilo treba zaradi slabega terena prenesti v takozvano Seegrube na Hafelekaru v višino 1905 m. Prvotno določena proga na Mentelbergu je bila zaradi slabih snežnih razmer neuporabna. Hannes Schneider je mogel še pravočasno trasirati progo, tako da je bil start za današnje tekme točno po programu ob 10. dopoldne. Dopoldne je medlo, kar je sprva manj, pozneje pa precej oviralo razgled. Železnica pod Nordkette je imela od zgodnjih jutranjih ur ogromen obrat, ker je morala spraviti v višino na stotine gledalcev, drugi pa so zlezli v višino tudi peš, tako da je bilo ob progi do 1500 gledalcev. Proga je bila izredno težka in res trda preizkušnja za najboljše vozače.

Najboljši čas v obeh tekih je dosegel Seelos (Avstrija) z 2:29.8. Vrstni red naslednjih je bil tale: 2. Däubler (Nemčija) 2:38.3, Guzzi Lantschner (Avstrija) 2:39.8, 4. Steuri (Švica) 2:40.7, 5. Furrer (Švica) 2:41.1, 6. Prager (Švica) 2:42.1.

V slalomu sta se Praček in Katnik plasirala na 44. odnosno 47. mesto v času 4:35.9 odnosno 4:54.4. Skupno je startalo 49 tekmovalcev.

Izračun kazenskih točk bo trajal še nekaj ur, tako da je gornji vrstni red določen samo po časih. Izračun točk za kombinacijo včerajšnjega smuka in današnjega slaloma pa bo trajal še dalje, vendar je verjetno, da Avstrijci kljub današnji zmagi ne bodo mogli izravnati naskoka Pragerja in Steurija, ki bosta najbrže zasedla prvi mesti. Prav to velja tudi za ocenо moštev.

Jutri dopoldne in popoldne bo še slalom za dame s startom na Hafelekarju. Istočasno pa se bo vršil tek na 18 km, ki ga je bilo tudi treba prenesti drugam, in sicer proti Seefeldu ob mittenwaldski železnici.

Kombinacija smuka in slaloma

Oficielna ocena v kombinaciji smuka in slaloma za gospode je naslednja: 1. Anton Seelos (Avstrija) 92.30 (za smuk) in 100 (za slalom), 192.30 točke, 2. Fritz Steuri (Švica) 94.83 in 93.33, 191.16, 3. Anton Furrer (Š) 96.96, 93.07, 190.03, 4. David Zogg (Š) 185.37, 5. Gustav Lantschner (A) 184.65, 6. Friedl Pfeifer (A) 184.21, 7. Friedl Daubler (Nemčija) 183.07, 8. Ernest Feuz (Š) 182.57, 9. Gottfried Wolfgang (A) 182.32, 10. Walter Prager (Š) 181.45. 43. **Ciril Praček (Jugoslavija 68.31, 54.36, 122.67, 46. I. Katnik (Jugoslavija) 58.35, 50.93, 109.28, 49. Rudolf Žingerlin (J) 54.05, 41.23, 95.28.**

(Glej tudi članek v sportni rubriki!)

Katastrofa japonskega zračnega orjaka

Tokio, 9. febr. č. Največje japonsko letalo, na katerem je bilo prostora za 100 ljudi, se je v pretekli noči ponesrečilo. Padlo je v morje pri vhodu v Tokijski zaliv. Trije častniki, ki so bili v strojni kabini, so utonili. Med njimi je bil tudi poveljnik letala. Sedem drugih ljudi je bilo hudo ranjenih. Nesreča je nastala zaradi defekta v motorju. Na pomoč je prihitelo več ladij, ki zbirajo ostanke letala.

Vremenska napoved

Zagrebška vremenska napoved za danes: Bolj vedro in stalno, podnevi toplo, ponoči hladno. — **Situacija včerajšnjega dne:** Depresija prevladuje nad severnim Atlantiskim oceanom. Na njenem jugovzhodnem robu se je razvil sekundarni ciklon, ki se je pričel širiti v centralne dele Sredozemskega morja do Alp in Jadrana. Nad Južno Evropo prevladuje nekoliko višji pritisk. V Primorju veje burja. Pritisk je povsod narasel za 4.5 do 12 mm, najmanj v Primorju, najbolj v severnih krajih. Temperature so padle na vzhodu za 1 do 4 stopinje, na zapadu za 1 do 2. V Gorskem Kotaru so ostale nespremenjene.

Dunajska vremenska napoved za petek: Jutri še milo, večinoma zelo oblačno. V enem ali dveh dneh se bo vreme spremenilo.

Žrebanje v drž. razr. loteriji

Dne 9. februarja so bili izžrebani naslednji večji dobitki:

Din 40.000 srečka štev.: 93.251,
» 20.000 » » 17.827,
» 10.000 srečke » 11.411, 28.080, 28.190, 40.269, 49.434, 54.625, 58.039, 61.580, 66.004, 67.980, 71.154, 84.392, 96.757,
» 8.000 » » 8.530, 28.019, 32.264, 10.448, 15.348, 26.228, 51.004, 56.542, 58.914, 58.567, 79.183, 80.637, 80.790, 88.712, 6.188.
» 6.000 » » 22.374, 23.424, 38.017, 54.656, 70.774, 79.586, 76.163, 96.892, 98.951, 90.945.
» 5.000 » » 11.299, 11.100, 17.911, 32.423, 38.752, 47.107, 58.718, 59.217, 59.676, 68.639, 76.766, 81.217, 88.605, 90.005, 94.815, 95.029.

Glej tudi na strani 7!

Zaradi telefonskega sprejemanja ne jamčimo za točnost številk. Žrebanje se bo vršilo vsak dan do 27. t. m. Komur bo srečka izžrebana za majhen dobitek, mu jo bomo na željo zamenjali za še neizžrebano srečko, tako da bo mogel igranje nadaljevati na visoke dobitke. Zamenjavali bomo le toliko časa, dokler bo kaj neizžrebanih sreč razpoložljivih. Manjše dobitke bomo objavljali naknadno.

Zadružna hranilnica r. z. z o. z., Ljubljana, Sv. Petra c. 19

Naši kraji in ljudje

Pregled izdatkov slovenskih občin

Šolski izdatki so največji — Nekaj zanimivih primerjav

Ljubljana, 9. februarja

Uprava dravske banovine je izdala zanimivo brošuro pod naslovom »Samoupravno gospodarstvo v dravski banovini«, iz katere posnemamo naslednje podatke o izdatkih slovenskih občin:

Vsi izdatki občin dravske banovine brez Ljubljane, so se gibali po odobrenih proračunih za zadnja tri leta takole: Leta 1930. so znašali 109.749.000 Din, leta 1931. 119.691.000 Din, lani pa 104.855.000 Din. Vzrok za veliki porast leta 1930. in 1931. leži v zakonodaji, ki je naložila občinam velika bremena. Med ta spada v prvi vrsti zakon o narodnih šolah ter njegove dopolnitve, ki nalaga občinam bremena za stanarine učiteljev, nagrade veroučiteljev, kurjavo in razsvetljavo, učiteljskih stanovanj ter drugo. Ta bremena se kažejo najbolj v pokrajinah z močno razvitim osnovnim šolstvom. Kako težko je to breme za podeželske občine, je razvidno iz tega, da gre v mnogih občinah nad 30 odstotkov proračuna za šolstvo brez anuitete in obresti za zgradbe šol. Iz šolskih proračunov pa je razvidno, da gre 66 odstotkov vseh izdatkov prav za ta na novo uvedena bremena. Tako je povzročil v podeželskih občinah ta zakon zvišanje izdatkov za 20 odstotkov.

Nadalje je zakon o notranji upravi prenesel na občinske proračune vzdrževanja poslopij sreskega načelstva in stroške za policijo. Zakon o pospeševanju kmetijstva pa je obvezal občine, da morajo prispevati vsaj 10 odstotkov vseh rednih proračunskih izdatkov za kmetijske fonde. Nadalje je zakon o zdravstvenih občinah naložil večja bremena samostojnim zdravstvenim občinam. Tudi zakoni o zaščiti učencev, o asanaciji vasi in o šolskih poliklinikah se znatno odražajo v občinskih proračunih. Po zakonu o samoupravnih cestah pa so se nekatere državne ceste uvrstile za banovinske, na drugi strani pa nekatere banovinske ceste za občinske, kar je tudi zvišalo občinske proračune.

Glavno breme občinskih proračunov so izdatki za šolstvo, ki tvorijo povprečno 29.5 odstotkov v nekaterih občinah pa tudi več. Drugo najvažnejšo postavko tvorijo izdatki za ceste in upravo — povprečno po 14.5 odstotkov. Po 12 odstotkov iznašajo izdatki za obrestovanje in odplačilo dolgov ter razni izdatki. Na socialno skrbstvo odpade 8, na kmetijstvo 3.5, na zdravstvo pa povprečno 3 odstotki.

Povprečje za vso državo se v nekaterih bistvenih strokah močno razlikuje od povprečja dravske banovine. Veliko razliko imajo pri šolstvu, za katero gre v vsej državi v selskih občinah 16, v mestnih pa 7.3 odstotkov. Po drugih banovinah odpade manjši odstotek tudi na ceste, posebno velika pa je razlika pri izdatkih za socialno skrbstvo. Dočim tvori ta izdatek v dravski banovini povprečno 8, iznaša po drugod v selskih občinah po 2, v mestnih pa po 2.7 odstotkov. Približno enaki so izdatki za zdravstvo in kmetijstvo. Manjša so v ostalih delih države tudi bremena za obrestovanje in odplačilo dolgov. Največjo razliko pa imamo pri upravnih izdatkih. Dočim odpade pri nas na vso upravo s pisarniškim materijalom, razsvetljavo, kurjavo in osebnimi izdatki vred 14.5 odstotkov, znašajo samo osebni izdatki administrativnega osobja brez podjetij in ustanov v državi pri selskih občinah 32.6, pri mestnih občinah pa 21.4 odstotkov. Poleg tega pa gre za pisarniški material v selskih občinah še 8 odstotkov od vseh proračunskih izdatkov.

Zborovanje stanovanjskih najemnikov

Enoletna podražitev ljubljanskih stanovanj znaša nad 8,000.000 Din

Ljubljana, 9. februarja.

Navzlic splošni gospodarski krizi v Ljubljani cena stanovanjskih najemnin še vedno narašča in ni v tem pogledu opaziti nikakega zboljšanja. Da bi temu zlu odpomogli, se je lani osnovalo Društvo stanovanjskih najemnikov, ki je imelo snoči v restavraciji pri »Levu« svoj občni zbor. Obisk je bil precej številen, prav malo pa je bilo zastopnikov delavskih slojev. Iz poročila predsednika Ceferina posnemamo, da je društvo podvzelo na merodajnih mestih potrebne korake, da se najemnine čimprej znižajo. Glede na novi stanovanjski zakon, ki najbrž ne bo enoten za vso državo, temveč bodo banovine same odredile maksimalne določbe glede najemnin, je društvo stanovanjskih najemnikov v tem pogledu interveniralo pri banu g. dr. Marušiču, ki je izjavil, da sme društvo računati na njegovo polno pomoč. Prav tako se je deputacija različnih organizacij, med katerimi so bili tudi stanovanjski najemniki, zglasila tudi pri županu g. dr. Pucu, ki je izjavil, da sta on in večina občinskih svetnikov trdno na stališču, da so najemnine pretirano visoke in jih je treba znižati. Občina sama je v zadnjih letih za gradbo stanovanjskih hiš izdala 66 milijonov dinarjev, za okoli 30 milijonov pa je prevzela jamstva za stavbne zadruge. Najbolj nam kažejo porast najemnine naslednje številke: leta 1931 so znašale najemnine v starih hišah 38 in pol milijona dinarjev, lani pa že skoro 42 milijonov, v novih hišah pa predlanskem 18,400.000 Din, lani pa že nad 23,000.000 Din in se je torej **najemnina v enem letu zvišala za nad 8 milijonov dinarjev.** V tem pogledu je župan obljubil delegaciji, da bo zastavil vse svoje sile v korist in zaščito interesov stanovanjskih najemnikov.

Tajniško poročilo je zlasti poudarjalo, da ima društvo navzlic kratki dobi svoje ga obstoja že prav lepo število članov, ki stalno narašča. Društvo je doseglo, da lahko pred sodiščem zastopa svoje članstvo, kar je v veliko korist najemnikov. Po poročilu blagajnika in revizorjev je bil izrečen absolutorij. Sledile so dopolnilne volitve odbora, ki se je tekom svoje poslovne dobe okrnil. V odbor so bili izvoljeni gg. dr. Lončar, direktor v pokoju, Anton Likozar, občinski svetnik, Rajko Mlejnik, višji inspektor v pokoju, Jos. Kobal, učitelj, v nadzorni odbor gg. prof. Vladimir Lapajne in ključavničar Franc Novak, namestnik pa stavbenik Ivan Logar. Zborovalci so še sprejeli predlog glede razširitve odbora na 10 odbornikov in 5 namestnikov, nakar je bilo lepo uspelo zborovanje zaključeno.

Okoli pol milijona eksekucij v 10 letih

Ljubljana, 9. februarja.

Statistični seznami višjega deželnega sodišča v Ljubljani, ki se sedaj naziva apelacijsko sodišče, bi prav nazorno podajali v diagramu vijugo o naraščanju in padanju eksekucij v naših krajih. Ti podatki obsegajo dobo od l. 1923. do lani. V desetih letih je bilo pri vseh 39 okrajnih sodiščih Slovenije izvršenih 458.636 eksekucij. Od leta 1923., ko so se pojavila prva suha leta, pa do leta 1929. se vijuga stalno dviga. Dvignila se je od 26.038 izvršilnih predlogov v l. 1923. na 62.070 izvršb leta 1929. Nato so do konca leta 1931. izvršilni predlogi padli na 55.903, toda lani so se znova dvignili na višek, ko je zabeleženih 73.570 izvršb.

Zanimivo sliko podaja poleg Ljubljane tudi Maribor. Tu so eksekucije l. 1928. dosegle 10.142 predlogov, nato so l. 1931. padle na 9002, a lani so narasle na 10.541. Tudi Celje in Novo mesto izkazujeta veliko število eksekucij.

Leto dela litijskih gasilcev

Litija, 9. februarja.

Letošnji občni zbor litijskih gasilcev je prikazal prav pestro in živahno društveno delovanje. Uvodno poročilo je podal marljivi načelnik g. Koprivnikar Emil, tajniško poročilo pa g. Lenarčič. Nekaj litijskih gasilcev je zavarovanih tudi pri Samopomoči, društvo pa šteje tudi 8 častnih članov, med podpornimi člani so domala vsi gospodarji iz Litije in okolice, ki cenijo prepotrebno gasilsko društvo. 57 gasilcev je pa vedno pripravljenih priskočiti bližnjemu na pomoč.

Razen običajnih članarin je prejelo društvo po pok. Francu Knafliču, industrijcu iz Šmartna 2000 Din, občina Litija je dala 1500 Din, nekaj tudi banska uprava in naša predilnica. Veselični odsek je za društvo zelo zaslužen, saj je donesla n. pr. le letna prireditev nad 5000 Din. Godba, ki jo vodi agilni g. Kelemenič Jožko, je pomembna za Litijo ne samo s stališča ugleda, temveč izkazuje tudi skoro 8000 Din dohodkov, pri mnogih narodnih prireditvah pa je sodelovala brezplačno. Društveni avto ima okrog 2000 Din čistega preostanka. Tekom leta si je društvo nabavilo precej novega inventarja: godbenih instrumentov, cevi itd. V hranilnici pa imajo naložen sklad za novi gasilski dom. Poročilo blagajnika g. Jereba je pokazalo tudi, kako se naši gasilci udejstvujejo vsestransko. Občnega zbora, ki se je vršil pri Kamničarju, se je udeležil tudi župni načelni kg. Lajovic st. Odbor je prejel zaupnico, pri volitvah pa je bil izvoljen skoro ves prejšnji odbor z načelnikom g. Koprivnikarjem.

Grenčica Hunyadi Janos je najzanesljivejše in najidealnejše odvajalno sredstvo.

Ponarejevalci tisočakov v Banatu

Sombor, 8. februarja.

Posestnik velikega mlina v Jagnjevem pri Starem Sivcu v somborski okolici, Peter Müller, je bogat človek, ki je užival največji ugled daleč naokoli. Toda ljudje so marsikaj govorili o načinu, kako si je pridobil svoje veliko bogastvo, in je nekako pred tremi leti prišlo celo tako daleč, da so ga oblasti prijele zaradi ponarejevanja bankovcev. Obtožen je bil, da je v družbi z neko ciganko nosil po Novem Sadu celo košaro ponarejenih tisočakov. Posrečilo se mu je tedaj, da je dokazal svojo »nedolžnost«, in je bila obsojena samo ciganka. Sedaj pa se je bliskoma raznesla vest, da je Peter Müller dejanski poglavar velike, zelo razširjene tolpe ponarejevalcev bankovcev, ki je nameravala prav te dni spraviti v promet veliko količino ponarejenih tisočakov.

Ponarejevalci so zelo dobro organizirali svoje zločinsko podjetje. Poskrbljeno ni bilo samo za izdelavo tisočakov, temveč tudi za razpečavanje dragocenih njihovih proizvodov. Organizacija je segala od Starega Sivca in Sombora pa vse do Slavonskega Broda. In prav tu so jim prišli na sled. Varnostna oblast v Slavonskem Brodu je namreč opazila, da so neki imovitejši kmetje iz nekaterih vasi v brodski okolici v stalnih zvezah z novosadsko okolico, zlasti pa z ljudmi v Starem Sivcu in okoliškimi vasmi. Stvar jim je postala sumljiva in še tem bolj, ko se je dognalo, da je v te zveze vpleten tudi mlinar Peter Müller, ki se je pred tremi leti komaj opral sumnje, da je soudeležen pri ponarejevanju bankovcev. Policija je vztrajno sledila najdenim sledem, ki so jo dovedli te dni do razkritja vse ponarejevalske tolpe in njenega legla.

Policijski organi so vdrli v mlin Petra Müllerja in so zasačili ponarejevalce prav sredi dela, ko so bili vsi zaverovani v tiskanje tisočakov. Ponarejevalci so sicer poizkušali zakriti stvar, toda ni bilo več mogoče. Izgovarjali so se, da tiskajo tiskovine za mlin, toda »tiskovine« so govorile le prejasno. Med prvimi so prijeli seveda lastnika mlina Petra Müllerja, ž njim vred pa še osem družabnikov njegovega ponarejevalskega podjetja, ki so vsi ugledni posestniki ali pa obrtniki iz okolice Starega Sivca pri Novem Sadu in iz okoliških vasi pri Slavonskem Brodu.

Ugotovilo se je, da so ponarejevalci nabavili potrebne stroje z denarnimi sredstvi, ki so jih dali na razpolago Müller in še dva družabnika, ves litografski materijal pa so kupovali pri Anrišević evem litografskem podjetju v Osijeku. Njihova tiskarna za bankovce je že toliko napredovala, da je bila že tik pred izdanjem prve serije, ko jim je policija zaustavila obrat.

Razkritje te tako imenitno organizirane ponarejevalske družbe je velikanska senzacija za vso Bačko, ker so člani družbe vsepovsod znani kot zelo imoviti in ugledni možje. Policija jih je izročila somborskemu sodišču, ki jim bo sodilo.

Predrzna izkoriščevalka dobrosrčnosti

Ljubljana, 9. januarja.

V Ljubljani se je pred časom pojavila okrog 50letna ženska, ki je obiskavala po hišah razne stranke in se predstavljala za zastopnico Rdečega križa. Moledovala je za denarne podpore in naklonila v blagu. Ženska je bila od sile zgovorna ter izborna komedijantka. Znala je tako pretresujoče naslikati revščino svojih ščitencev, da so marsikateri dobrosrčni gospodinji pri njenem pripovedovanju stopile solze v oči. Zaradi tega je skoro vsaka dala, kar je mogla. Ženska je »delovala« v Ljubljani dalje časa. Naposled pa se ji je zazdelo, da jo gledajo nekateri ljudje nekam sumljivo. Naenkrat so ji postala ljubljanska tla prevroča in se je raje pravočasno umaknila. Toda ne zato, da se poboljša in prične pošteno živeti. V Ljubljani je prenehala samo zato, da prenese svojo delavnost drugam.

Obrnila se je proti Dolenjski. Zadnje tedne se je pojavila v okolici Novega mesta, kjer je prav na enak način, kot poprej v Ljubljani obirala svoje žrtve. Na deželi ženske niso nič manj usmiljene nego v mestu. Tako je šlo sleparki povsod, kamor je prišla, žito lepo v klasje. Kjer ni mogla uspeti kot odposlanka Rdečega križa, je nastopila kot usmiljena sestra ali kot bogata dedinja in sleparila vse vprek. V splošnem pa ni obiskavala kmetskih hiš, marveč je raje posečala boljše domove. Kot odposlanka Rdečega križa se je pojavila tudi v obeh znanih gradovih pri Novem mestu na Otoku in Strugi. Slednjič pa se je neznanka zazdela sumljiva tudi ljudem na deželi. Zanjo so se pričeli zanimati orožniki, a se jim je navihanka previdno izmaknila. Posel ji je uspeval do zadnjih dni. Orožniške stanice so se obračale po informacije tudi na ljubljansko policijsko upravo, kjer so kmalu uganili, kdo bi utegnila biti neznanka. Poslali so na nekatere stanice sliko 51letne Pavle Bienove iz Maribora in takoj so jo priče spoznale kot pravo sleparko. Pavlo Bien so včeraj prijeli in jo privedli na ljubljansko policijsko upravo. Imenovana je že staroznana grešnica. Bila je že osemkrat kaznovana zaradi tatvine, goljufije, vlačugarstva in sličnih prestopkov. Bienovo, o kateri menijo, da je izvrševala svoje sleparije že od jeseni, in sicer ne samo v Ljubljani ter po Dolenjski, marveč tudi drugod, še zaslišujejo, nato pa jo bodo oddali sodišču.

DANES PREMIERA!
ob 4., ¼8. in 9.¼ uri zvečer
Najnovejši zimskosportni film po ideji
DR. FANCKA
LJUBEZEN V SNEGU
vse panoge zimskega sporta
Drsanje, smučanje, skijöring in bobdirke
V glavnih vlogah najboljši svetovni sportniki in smučarji
Gustav Lantschner in Walter Rimi
Predspored: Najnovejši »UFA« zvočni tednik in »Izdelava radiatorjev za centralno kurjavo v tovarni Westen d. d. v Celju«
Predprodaja vstopnic od 11.—12. ure dopoldne.
Elitni kino Matica
Telefon 2124

Monopolska statistika kot zrcalo razmer

Vpliv krize in tihotapstva na dohodke tobačnega monopola

Beograd, 9. februarja.

Malokatera statistika nam more nuditi tako dober pregled premoženjskih razmer velike večine prebivalstva v državi, kakor statistika uprave tobačnega monopola. Ta statistika osvetljuje dobo 10 let, kajti od leta 1923. že obstoja unifikacija tobačnih izdelkov, do leta 1923. pa so se v posameznih pokrajinah izdelovali in razpečevale posebne vrste cigaret.

Iz statistike tobačne monopolske uprave se vidi, kako so se kadilci vsako leto spuščali po cigaretnih vrstah navzdol. Luksuznih vrst cigaret (»Karadjordje«, »Jadran«, »Kosovo«, »Strumica«, »Šumadija« in »Mignon«) je bilo pokajenih prvo leto dobrih 65 milijonov komadov. Pri tej visoki številki je ostalo še prihodnje leto, leta 1925, pa so zdrknile luksuzne cigarete na 29 milijonov in tako vse bolj in bolj na komaj blizu 4 milijone v lanskem letu. Srednje vrste (»Vardar«, »Drina«, »Neretva« in »Morava«) pa so sprva naraščale — tako na primer leta 1926. na 836 milijonov, potem pa so spet padle in lani jih je bilo pokajenih 333 in pol milijona komadov. Cigarete »Zeta« in »Sava« pa so zabeležene v prvem letu napram srednjim in finim vrstam s skromno številko 1.305.775, prihodnje leto pa so se že povzpele na poldrugo milijardo, lani pa jih je bilo pokajenih preko štiri milijarde in pol. Vseh cigaret je bilo pokajenih 4.995.045.193 komadov, kar znaša 65 odstotkov od celokupne količine probaljenega tobaka. Cigar je bilo pokajenih 49.871.733 komadov ali 3 odstotke, od porabljenega tobaka, ostali odstotki pa odpadejo na križani tobak za cigarete in na tobak za pipe. Križanega tobaka za cigarete se pokadi vsako leto manj in to zaradi tega, ker je njegova cena izenačena s ceno cigaret, dočim je bilo poprej kajenje cigaret lastnega izdelka precej cenejše. Konzum cigar v vseh 10 letih ne kaže posebnih razlik, ker predstavljajo kadilci cigar stalen krog prebivalstva, ki ni baš izpostavljen vplivom splošne krize. Kako vpliva kriza na dohodke tobačne monopolske uprave, se seveda najbolje vidi iz konzuma posamnih cigaretnih vrst.

Na dohodke tobačnega monopola pa močno vpliva tudi tihotapstvo. Tihotapstvo je najbolj razvito v pokrajinah, kjer raste tobak, in po statistikah tobačne monopolske uprave se nazorno vidi tudi škoda, ki jo delajo tihotapci tobačnemu monopolu. Največ tihotapstva in tako tudi največ škode za tobačni monopol je v primorski in moravski banovini, kjer se pokadi veliko več tihotapskega, kakor pa monopolskega tobaka. Tako na primer porabi imotski srez v primorski banovini, ki šteje nad 50.000 prebivalcev, monopolskega tobaka samo okrog 130 kg na mesec, dočim se v srezih v dravski banovini, ki imajo ravno toliko in še več istotako siromašnega prebivalstva, pokadi mesečno okrog 2000 kg tobaka.

Senzacionalni pogreb

Pogreb umorjene stare milijonarke Mi. tričevičke je privabil v sredo popoldne na beograjsko pokopališče toliko radovednežev, da jih ne pomnijo niti najstarejši grobarji. Množico, ki je štela preko 4000 glav, je privabila na eni strani tragična smrt čudaške starke, na drugi pa razkošnost pogreba in pa veliko zanimanje za dediče. Na pokopališču se je trlo ljudi vseh slojev in vseh starosti. Poleg mnogoštevilnih uslužbencev pogrebnega zavoda in uprave pokopališča so delali red tudi policisti, uspeha pa niso imeli pravega. Na visokih spomenikih in po drevju so prežali številni fotografi, radovedneži so mandrali daleč na okrog grobove, duhovniki in sorodniki pa so se le z največjo težavo prerili do grobnice. Na pogreb je prispel z Dunaja tudi nečak umorjene starke, Velibor Jovanović, ki velja za glavnega dediča in je bil tudi predmet posebnega zanimanja vseh radovednežev. Na pogreb so sorodniki pripeljali tudi oba psa, ki sta s starko živela v zapuščeni hiši. Psa sta iz kota pokopališčne kapelice ves čas divje lajala na radovedne množice.

KAM KJE V ZAGREBU?
HOTEL MILINOV
Zagreb
NA JELAČIĆEVEM TRGU
Telefon v sobah in ves ostali komfort. — Tekoča topla in hladna voda v vseh sobah. ZMERNE CENE. 219

HOTEL IN RESTAVRACIJA KOVAČ,
Zagreb, Gajeva ulica št. 31. Telefon 73-35.
Zajamčeno čiste sobe po 25—35 Din. Prvovrstna domača kuhinja. Izbrana naravna vina. Velik in hladen vrt. Pri bivanju preko 24 ur 15% popusta. — Priporoča se lastnik DJURO PAJIĆ. 261/a

HOTEL „ASTORIA“
ZAGREB, Petrinjska
Najmodernejši hotel Zagreba. Eno minuto od glavnega kolodvora. Najmoderneje z vsem komfortom opremljene sobe. Najcenejše in najizbornejše bivanje v Zagrebu. 315

Občutek sigurnosti in najboljše izvedene nege
imajo one gospe, ki uporabljajo pri svoji intimni toaleti preizkušeno sol za izpiranje Isla, ki se dobi v vseh lekarnah, drogerijah in parfumerijah. Paracelsus k. d. Zagreb, 3.

KULTURNI PREGLED

Iz slovanskega sveta

Češki orientalist

Praga, v februarju.

Življenjske prigode Aloisa Musila, sedaj profesorja orientalskih studij na filozofski fakulteti praške univerze, so bile v marsičem vprav čudovite. Zrasel je v revnih razmerah na vasi (rojen 30. junija 1868 v Rychtařovem na Moravskem), toda imel je trdno voljo in je hotel za vsako ceno kaj doseči v življenju. Njegovo duševno obzorje se je naglo širilo. Po gimnazijskih in bogoslovnih studijah je bil (l. 1896.) poslan kot doktor bogoslovja na višjo biblijsko šolo v Jeruzalemu. Tako je prvič prišel v stik z Orientom, h kateremu so stremele njegove smotrne znanstvene aspiracije. Že tedaj je na manjših raziskovalnih popotovanjih iz Jeruzalema skušal pronikniti kar najgloblje v gmotni in duševni svet ondotnih domačinov. L. 1897. je poslušal predavanja na univerzi v Bejrutu, nato pa se je pripravljal v londonskem British Museu. Nekaj časa je študiral na filozofski fakulteti berlinske univerze, od l. 1904. je deloval v dunajski dvorni knjižnici, pozneje v Londonu in Ameriki.

Od prvih raziskavanj v okolici Jeruzalema pa do l. 1915. je Musil absolviral nekoliko dolgih in občudovanja vrednih ekspedicij v neraziskane pokrajine Orienta. Najprej v nekatere malo znane kraje Palestine ter na jug in jugovzhod, pozneje v nekatere kraje Arabije, kamor dotlej sploh še ni stopila nova Evropa. Ta znanstvena raziskavanja se vidijo kakor velika pustolovstva. American Geographical Society, ki je Aloisa Musila priznala za najboljšega svetovnega poznavalca krajepisa, zgodovine in narodopisa severne Arabije in sosednih pokrajin, je opozorila, da je Musil prejahal 21 tisoč kilometrov na kameli. Ni ga menda Srednjeevropca, ki bi bil izvršil kaj takega. In ni ga brržčas tudi nobenega, ki bi bil dosegel tako kurioznih časti. Češki učenjak je imel čast, biti poglavar plemena Beni Sahr, knez Muri, vladar najmočnejšega plemena Rualov, ga je imenoval za svojega brata. Če prištejemo še docela edinstvene prigode v puščavah in pustinjah, kjer se je Musil samo po zaslugi svojega poguma in žilavosti izognil kajkrat skoraj neizogibni smrti, tedaj se ne bomo čudili, da se opisi njegovih ekspedicij čitajo kakor poglavja pustolovskega romana.

Musilovo obsežno znanstveno delo je izhajalo najprej v nemščini, ker ga je založila dunajska Akademija znanosti. Pozneje je izšlo v Newyorku v angleščini s podporo Ameriškega zemljepisnega društva in pod pokroviteljstvom Češke akademije. Šele v zadnjih letih, od l. 1929. dalje, je začelo izhajati v Pragi v češkem jeziku, in sicer predelano kot potopis, ki bo obsegal osem zvezkov. (»Pod zaščito Nurija«, »V svetem Hedžasu«, »V deželi kraljice Zenobije«, »V biblijskem paradižu«, »Med Šammari«, »Onkraj Mrtvega morja«, »V ekonomskih tokavah« in »Skrivnostna Amra«). Slednja knjiga, ki pripoveduje o odkritju neznanega gradu v puščavi, je izšla nedavno.

Potopis znanstvenega raziskovalca se prijetno razločuje od potopisov profesionalnih potopiscev ali priložnostnih pustolovskih avtorjev, katerih spisi odsevajo predvsem subjektivne senzacije. Musil pripoveduje o svojih doživetjih in opazovanjih stvarno, konkretno, vsebinsko tehtno, brez vsakršne eksaltacije; tako pripoveduje človek, ki je v življenju res kaj izkusil in doživel. Medtem ko bi kdo drug na njegovem mestu v slikanju tako čudovitega, močno pisanega okolja kar razsipaval barve in hlastal po učinkovitih »štimungah«, pomagajoč si s pesniškimi metaforami in s pretiravanjem, je Musil vedno in povsod trezen ter se tesno oklepa predmeta. Snov njegovega potopisa in način, kako doživlja opisovane dogodke, pa sta tako nenavadno zanimiva, da mu ni treba pripovedovanja barvati z raznimi literarnimi pripomočki, če hoče doseči večjo mikavnost. Musil se osredotoča predvsem na narodopis in krajepis. Za vsako ekspedicijo je bil temeljito pripravljen in le tako je mogel zares pronikniti med domačine ter neposredno proučevati njihovo življenje, značaj in nrave, kakor da bi bil doma med njimi. Večkrat daje namesto poučne razlage živ in neposreden razgovor z domačimi ljudmi o tem ali onem predmetu, ki ga je zanimal; take razgovore si je vestno beležil v potopisni dnevnik. Redkokateri potopis vsebuje toliko dialogov. Le-ti imajo svoj posebni čar, svojo izrazito barvo in pristno orientalski nadih. Način, kako govoré domačini, ima v sebi mnogo naravnost pesniških slik in nalik.

Svojih osebnih dogodivščin se Musil dotika samo mimogrede in je na teh mestih kar malobeseden. In vendar je bil vsak njegov korak v pustinjah, na skalnatih gorah in v globelih, koder je jezdil samo z najnujnejšim spremstvom in kjer ga je srečavalo nešteto težav zdaj s strani prirode in podnebja, zdaj od posameznih, med seboj večno sprtih plemen in razbojniških tolp, eno samo pustolovstvo. Od dne do dne, od ure do ure so mu bili živci stalno napeti, čeprav se je počasi tako privadil puščavi, da je bil v nji kakor doma. Vedno pa je bila podnevi in ponoči potrebna čuječnost in opreznost; neredko je z raziskavanjem nekaterih krajev tvegal življenje. Na neki ekspediciji se ga je lotila zahrbtna bolezen in v visoki vročnici je še mogel opaziti, kako mu spremljevalci pripravljajo grob v pesku. Ob drugi priliki je postal ujetnik domačih plemen in se je samo tako otel smrti, da se je prikupil poglavarjem in si pridobil močnih pokrovitelјev.

Tako je služil znanosti poln duševne sile, nezlomljive volje in delovne energije. Osem Musilovih potopisnih zvezkov, ki so češki književnosti te vrste samo v čast, so edina proslava omenjenih človeških vrlin, katere so avtorja srečno vodile v življenju.

Dr. Josef Knap.

Vaclav Berent

Poljska državna nagrada za književnost je bila dne 29. pr. m. podeljena pisatelju Vaclavu Berentu. Nagrado, ki je v večji meri moralno priznanje kakor pa denarna pomoč, mu je posebna literarna porota priznala s šestimi izmed sedmih glasov, kar je v moralnem pogledu za novega lavreata posebno laskavo. Tako je bila obenem najlepše počaščena Berentova šestdesetletnica.

O Berentu pišejo listi, da je eden najskromnejših mož med poljskimi pisatelji. Najrajši mu je, če o njegovi osebi ni dosti slišati smatra kakor Flaubert in drugi, da je edino zanimiv in pristen v svojih spisih. Omenili smo ž njim v zvezi avtorja »Gospe Bovaryjeve«. Že dolgo pred vojno je bil Berent na glasu kot »poljski Flaubert«. Ta častna primerjava mu gre zaradi nekaterih sorodnih potez pri obeh pisateljih. Berent je kakor Flaubert mojster forme in stilistični virtuoz. O njem krožijo, prav kakor o njegovem francoskem vzorniku, cele anekdote, kako dolgo in naporno išče primernih besed, da izrazi svoja čuvstva ali misli do najtanjše preciznosti. Zaradi tega je prav kakor croisetski samotar malo napisal. Njegova prva knjiga (»Nauczyciel«) je izšla l. 1894; v 29. nadalnjih letih je izdal samo šest knjig. Kajpak, vsaka Berentova knjiga je bila dogodek. Berent pa ni samo mojstrski oblikovalec in stilist, marveč je tudi prodoren psiholog in izviren mislec. O tem pričajo vsi njegovi romani, osobito pa trije po vojni izišli spisi; »Zyve kamienie«, »Wódz« in »Wywlaszenie muz«. Berent je realist, vendar pa daleč od vsake realistične šablone. S svojim delom oznanja idealizem, vero v dobroto, potrebo požrtvovalnosti. Berent je pisatelj poljske inteligence v najboljšem pomenu besede.

Novi poljski lavreat je poleg Sieroszewskega in L. Staffa eden poslednjih voditelјev mlado-poljskega literarnega gibanja ob koncu 19. stoletja in na začetku 20. veka.

Domače vesti

• **Vojaška vest.** Poveljnik mesta v Dubrovniku in komandant bataljona 13. polka pehotni polkovnik Peter Simić je premeščen v Celje. V Dubrovniku je užival velike simpatije. Ko je zapuščal Dubrovnik, ga je z obale navdušeno pozdravljala velika množica ljudstva.

• **Spremembe v državni službi.** Na predlog ministra za promet so pri direkciji državnih železnic v Ljubljani imenovani: Karel Polanšek za komisarja v 6. položajni skupini, Edmund Bavec za višjega kontrolorja v 6. položajni skupini, Oskar Zebahar, Ivan Ahačič in Alojzij Bukovec pa za kontrolorja v 7. položajni skupini. V poštni službi so premeščeni: poštni manipulant Josip Pavlin z Jesenic na Bled 2, uradniški pripravnik Edvard Aleš iz Velike Kikinde v Jaša Tomić, poštna uradnica Marija Kos iz Novega mesta na Jesenice, poštna manipulantinja Marija Bajec z Bleda 2 v Kočevje.

• **Trgovska akademija v Zagrebu pod lastno streho.** Odobren je projekt, da se čimprej zgradi moderno poslopje za zagrebško trgovsko akademijo na Krešimirovem trgu. Potrebni krediti so zasigurani v banovinskem proračunu v višini 2,500.000 Din in z isto svoto v proračunu ministrstva za trgovino in industrijo. Gradbeni načrti so že izgotovljeni ter se bo z gradbo pričelo že letošnjo pomlad.

• **Osiješka občina kupuje umetnine.** Osiješka mestna občina je v zadnjih desetih letih nakupila na tamkajšnjih razstavah 180 umetniških slik v vrednosti nad 300.000 dinarjev.

Zvočni kino IDEAL

Danes ob 4., 7. in 9. uri zvečer

Velesenzacija z Divjega zapada:

„Buffalo Bill"

V glavni vlogi pustolovec sveta: **John Mac Brown** in komičar **Wallace Beery**

Nežne ljubavne scene, grozovite borbe in prekrasni naravni posnetki.

• **Narodna knjižnica in čitalnica v Zagrebu** priredi 11. t. m. pustno veselico v prostorih restavracije »Pri Dobričiniću« na Tratinski cesti št. 5. (Tramvajsko postajališče na Savski cesti, tik pred restavracijo). Gostilničar je naš rojak in bo točil reklamna domača vina po navadnih cenah. Na sporedu je ples, godba in druge privlačnosti.

• **Uprava »Posedničke banke« na zatožni klopi.** Po obravnavi, ki je trajala več dni, je bila v Beogradu izrečena razsodba proti obtoženim članom uprave »Posedničke banke«. Obsojeni so Todor Naumović in Tomislav Novak, bivši ravnatelj banke na tri leta strogega zapora in Nikola Tomić na štiri mesece strogega zapora. Oproščena sta bila Momčilo Pogdanović in Jovan Jovanović.

• **Pregled motornih vozil.** Uprava policije v Ljubljani ponovno opozarja vse lastnike motornih vozil v Ljubljani in okolici, da se vrši pregled za njih vozila samo še dne 10. in 13. t. m. in sicer od pol 8. do 10. in od 14. do 17. na Celovški cesti, št. 38 (Triumph auto). Kdor ne bi pripeljal svojega vozila v zgoraj označenih dneh na pregled, ne bo mogel dobiti tekom tekočega meseca prometne knjižice, ki je predpogoj za plačanje državne takse, katero pa je brezpogojno položiti pri pristojni davčni upravi do konca t. m. Naknadni pregled motornih vozil za mesto Ljubljana in okolico se ne bo mogel vršiti po 13. t. m. do 1. marca v Ljubljani, ker ne bo komisija za pregled motornih vozil uradovala v Ljubljani od 14. t. m. dalje. Davek se pobira naknadno.

• **Predrzen vlom sredi Beograda.** Neznani vlomilci so že četrtič vdrli v trgovino Tanaskovića in Bogdanovića v ulici Kneza Mihajla. Blagajno so okrog ključavnice spretno navrtali, večje odprtine pa niso mogli izrezati. To so leta 1919 že dvakrat poskušali ravno tako brez uspeha, tretjič pa par let pozneje. Za zločinci, ki so se zarotili proti tej zelo odporni blagajni, za enkrat še ni nobenega sledu.

• **Cigani oplenili cerkev.** V dalmatinski Zagori je veliko razburjenje povzročila vest, da so doslej neznani zlikovci v selu Prugovi vlomili v cerkev. S sekirami so razbili cerkvena vrata ter odnesli gotovino iz cerkvene blagajne, osem zlatih in srebrnih križcev ter druge dragocenosti. Domneva se, da so vlom izvršili cigani, ki so tamkaj taborili, po vlomu pa naglo izginili.

• **Obledele obleke barva v različnih barvah in plisira tovarna Jos. Reich.**

Iz Ljubljane

u— **Predavanje ZKD** v Društvu za zgradbo Sokolskega doma v Šiški bo danes ob 20. v Sokolskem domu. Predaval bo g. dr. Škerlj Božo o »Norveški«. Predavanje bodo spremljale lepe skioptične slike. Oozarjamo občinstvo na zanimivo predavanje. Po predavanju se bodo predvajali kulturni filmi.

u— **Oton Zupančičevega »Cicibana«** uprizori otroški oder »Svobode« tretjič v nedeljo 12. t. m. ob 11. dopoldne v drami. Režira Ferdo Delak. Igrajo otroci od 4 do 10 let. Starši, pripeljite otroke na to prelepo mladinsko igro. Vstopnice so po 15, 14, 13, 12, 10, 8, 6, 5 in 4 Din, stojišča po 2 in 1 Din. Dobe se pri blagajni opernega gledališča.

u— **V društvu »Soča«** bo predaval 11. t. m. ob 20.30 v salonu pri »Levu« prof. dr. Josip Mihelak o temi »Sodobna svetovna gospodarska in finančna vojna«. Predavatelj bo govoril najprej o simptomih sodobne gospodarske krize, o brezposelnosti, povojni spremembi svetovne trgovske, denarne in finančne strukture, o gospodarski prosperiteti Amerike in njenem propadanju po l. 1929., o problemu stroja, preobljudenosti in krizi sodobnega gospodarskega sistema. Po predavanju bo prosta zabava, sodeluje pevski zbor Krakovo-Trnovo. K zelo aktualnemu predavanju so vabljeni vsi »Sočani« in prijatelji društva. Vstop prost!

u— **Klub jugoslovenskih primorskih akademikov** priredi drevi ob 20. v prostorih »Preporoda« (Arena Narodnega doma) sestanek s predavanjem. Tov. Božič bo predaval o gospodarski propasti Julijske Krajine. Po predavanju bodo na dnevnem redu važne društvene zadeve. Udeležba vseh članov strogo obvezna!

u— **Preporodovci!** V soboto, 11. t. m. bo predaval prof. Stepišnik o »Povojni Evropi«. Člani SOP vljudno vabljeni. Za člane udeležba obvezna!

u— **»Netopir«.** ZKD predvaja danes in jutri ob 14. popularno Johan Straussovo opereto »Netopir«. V glavnih vlogah znana umetnica Ani Ondra in priljubljeni rojak Svetislav Petrović ter Han Junkermann, Oskar Sima, Georg Aleksander, Betty Werner. Ne zamudite ugodne prilike si ogledati to prekrasnih melodij polno opereto pri znano najnižji vstopnini!

u— **Nov grob.** Včeraj je umrl upokojeni državni uradnik g. Anton Simčič in bo njegov pogreb jutri ob pol 15. na pokopališče pri Sv. Križu. Pokojniku blag spomin, žalujočim iskreno sožalje!

u— **Akademiki, člani akademske sekcije** Narodne odbrane! Javite se brezpogojno vsi v soboto 11. t. m. ob 11. v klubovem lokalu, Ključavničarska ulica 2-II. Udeležba strogo obvezna. Načelnik ANO.

u— **Otvoritev praktičnega tečaja Fotokluba Ljubljana** za člane je danes ob 20. v klubskem lokalu. Tema: Krožna zaslonka in drugi pripomočki zoper obstret. — V ponedeljek 13. t. m. skioptično predavanje I. Gogale in drugih ob isti uri istotam. Dostop imajo tudi gostje.

u— **Občni zbor krajevne organizacije JRKD za Kolizejski okraj** se bo vršil v soboto 11. t. m. v Prešernovi sobi gostilne pri Novem svetu na Gosposvetski cesti ob 20. Vabijo se vsi člani in somišljeniki, da se občnega zbora sigurno udeleže.

u— **Krajevna organizacija JRKD za Trnovo v Ljubljani** bo imela redni občni zbor v soboto 11. t. m. ob 20. v gostilni »Oblak« Pred konjušnico.

u— **Namesto cvetja na grob blagopokojne gospe Lojzike Kersnikove** daruje rodbina primarija dr. Jenka 150 Din. za dijaško podporno društvo »Domovino«. Denar naj se dvigne pri blagajni »Jutra«.

u— **Črno-bela — Union 18. t. m.** Z letošnjimi pripravami za tradicionelno črno-belo se je zaradi raznih okolnosti malo pozno pričelo. Ne glede na to se je prireditveni odbor vrgel s podvojeno silo na delo, tako da sama prireditev ne bo prav nič utrpela na svojem značaju in pomembnosti. Nasprotno pripravlja odbor gostom še posebno presenečenje in bo že sama prireditev vredna ogleda. Vabila so že razposlana. Reklamacije vabil in druge informacije dnevno od 17.30 do 19. ure v damskem salonu kavarne Emona. Istotam rezerviranje balkonskih sedežev. Pri tej priliki opozarjamo, da se bo juryja za ocenjevanje mask in kostumov na prireditvi sami ozirala predvsem na one, pri katerih bo z najenostavnejšimi pripomočki in najmanjšimi sredstvi dosežen največji efekt.

u— **Pomladansko vreme.** Že poprej smo imeli nekaj izredno toplih dni, a v glavnem brez sonca. Včeraj pa se je nebo zjasnilo in je že zgodaj zjutraj posijalo solnce. Zjutraj je kazal toplomer 4 stopinje, živo srebro pa se je do opoldanskih ur vidoma dvigalo. Skratka, bil je popolnoma pomladanski dan. Na vrtovih kakor tudi v parkih so pričeli žvrgoleti kosi, pridružili so se jim pa še drugi tovariši. Vseeno pa je to-le vreme precej nezanesljivo in se glasi tako tudi vremenska napoved, ki govori o skorajšnjih spremembah. Snega pa skoro gotovo ne bo več kaj prida.

Najboljšo obrambo proti prenosu **nalezljivih obolenj** potom dupline v ustih in grlu tvorijo okusne

ANACOT PASTILE DR. WANDERJA

Dobivajo se v vseh lekarnah. Cena malega omota Din 8.—, velikega Din 15.—.

Danes bom vsaj za pol urice dal
slovo vsem težavam in križem
ko se pri Slamiču bom posladkal
s klobaso, nadevano z rižem!

u— **Sam se je javil.** Kakor znano smo svoječasno javili, sta bili napadeni dne 18. julija lanskega leta na sprehodu na Golovcu Marija Čečeva ter njena znanka Minka Ogrinčeva. Napadli so ju trije mladi pobalini, ki so hodili za njima in ju podrli na tla. Odnesli so jima nekaj nad 150 Din gotovine, ki so si jo zatem razdelili med seboj. Napadenki sta po napadu odhiteli na Dolenjsko cesto, kjer sta obvestili stražnico. Stražnikom pa se je posrečilo aretirati le enega napadalca Romana V. dočim sta Iv. P. in Slavko P. pobegnila. Zadnji se je včeraj naveličal potepuškega življenja po deželi. Prišel je v Ljubljano in se sam javil policiji.

Pozor dame! „U. F."
Nova zvezda na vidiku

u— **Ukradene kokoši.** Znani vlomilec in potepuh 46 letni Vinko Zorc, doma iz Retja v Krškem okraju je prodajal na poti iz Litije proti Grosupljemu korberjeve liste. Prišel je tudi na Šmarje-Sap, kjer se je oglasil pri posestnici Alojziji Perovškovi ter ji ponoči ukradel iz kurnika 8 kokoši. Perovškova je takoj slutila, da bo skušal neznani tat spraviti njene kokoši na ljubljanskem trgu v denar. Nemudoma se je napotila v Ljubljano in res kmalu iztaknila vse svoje putke pri prodajalki Ivani K. Ženski sta se pričeli prepirati, naposled pa se je pojasnilo, da je kokoši malo poprej kupila Ivanina hčerka od neznanega moškega. K sreči so tudi tega kaj kmalu iztaknili na trgu v osebi podjetnega Vinka. Mož, ki je že 17 krat kaznovan zaradi vlomov in tatvin, je romal v zapor, Perovškova pa je odnesla svoje putke nazaj na domače dvorišče.

u— **Pravde in eksekucije v januarju.** Ljubljansko okrajno sodišče je januarja že zabeležilo skupaj 385 tožb za zneske od 125 do 6250 Din, dalje 309 opominjevalnih tožb za iste zneske. Zanimivo je, da so opominjevalne tožbe napram lanskemu januarju močno narasle, to pa zato, ker je pri opominjevalnih tožbah postopanje mnogo krajše. Izvršilnih predlogov pa je bilo v januarju 1026, nekoliko manj kot lani.

u— **V mestni klavnici** se bo v soboto 11. t. m. ob 15. prodajalo na prosti stojnici prašičje meso po znatno znižani ceni.

u— **Krke** zaključna plesna vaja (venček) bo v petek 10. t. m. ob 8. v Kazini.

u— **Pustna sobota 25. febr. t. l. Vsakoletna** velika maškarada na Taboru.

KAVARNA 2674

‚ZALAZNIK'

zopet odprta do 2. ponoči.

Iz Maribora

a— **Josip Purkhart 60-letnik.** Svojo 60-letnico obhaja danes g. Josip Purkhart, šolski upravitelj v pokoju. Ime tega zaslužnega šolnika je znano zlasti med štajerskimi Slovenci, kjer je služboval kot učitelj in šolski upravitelj v raznih krajih. Rodil se je 10. februarja 1873 na sončni Polskavi pri Mariboru. Tjakaj so se priselili njegovi predniki iz Nižje Avstrije. Tako ima nemško ime, pa zvesto naše srce. G. Purkhart je bil svojim učencem in učenkam skrben učitelj in vzoren vzgojitelj. Vzgojeval je šolsko deco strogo v narodnem duhu. Udejstvoval se je požrtvovalno tudi v raznih narodnih društvih. Vrlemu vzgojitelju in rodoljubu želimo še mnogo srečnih let.

a— **Ljudska univerza opozarja na velezanimivi ciklus psiholoških in pedagoških** predavanj. Zagrebški psiholog, univ. prof. g. dr. Bujas bo v soboto 11. t. m. ob 20.15 raztolmačil in ocenil dr. Freundovo psihoanalizo. V nedeljo 12. t. m. ob 10.45 pa se bo bavil z dr. Adlerjevo individualno psihologijo. Na podlagi obeh predavanj bo znameniti pedagog dr. Tumlirz en teden pozneje govoril o pomenu teh psiholoških struj za pedagogijo.

a— **Ponovni dobrodelni koncert.** V sredo popoldne se je v veliki unionski dvorani ponovil koncert mariborskih glasbenikov in šolskega zbora, namenjen v korist pomožne akcije za siromašne sloje mesta Maribor in za dijaštvo tukajšnjih srednjih šol. Ta in pa torkov koncert sta dala skupaj 8000 Din čistega dobička, kar je v teh težkih časih vsekakor zelo lep uspeh.

a— **Mariborski mestni občinski svet** bo imel svojo sejo drevi ob 18. v mestni posvetovalnici.

a— **Mariborska podružnica Društva ljubiteljev ptičarjev** je imela svoj prvi redni občni zbor v sredo zvečer v prostorih hotela »Orel« Agilni predsednik ravn. g. Klobučar je poročal, da je imela podružnica že v svojem prvem letu dve večji prireditvi: pomladi je bila v lovišču v Orehovi vasi pomladanska in jeseni v lovišču g. dr. Šalamuna na Bregu pri Ptuju jesenska tekma ptičarjev. Nepričakovana smrt delavnega tajnika g. Koširja je zadela podružnico zelo težko. Z majhnimi izpremembami je bil izvoljen dosedanji odbor z ravn. g. Klobučarjem na čelu.

a— **Avtobusna nezgoda.** Predsinočnjim okrog 20. se je zgodila na državni cesti v Košakih avtobusna nezgoda. Neki avtobus je vozil proti Mariboru in se skušal v bližini opekarne izogniti nasproti vozečemu kmečkemu vozu, v katerega sta bila vprežena dva vola. Živali pa nista ubogali svojega vodnika in sta zavozili proti avtu, ki ni več mogel zmanjšati brzine in je zavozil v voz. Zlomil je oje, obenem pa se je tudi avto poškodoval na karoseriji. Od potnikov ni bil nihče poškodovan.

a— **Žrtev napada.** V sredo zvečer so trije viničarji z Ivanjskega vrha napadli posestnika Friderika Kupliča in ga nevarno poškodovali na glavi. Kupliča so prepeljali v bolnišnico.

a— **Maribor brez koncertov v javnih lokalih.** Ker so bile vse prošnje na mestno občino glede znižanja koncertnih taks na znosno višino zaman, so bili mariborski gostilničarji in kavarnarji prisiljeni poseči po skrajnem sredstvu in so z zadnjim februarjem odpovedali pogodbe in službena razmerja vsem godbenikom svojih lokalov.

a— **Vagonarji se seljo.** Kakor znano, je mestna občina odkupila od železniške uprave 13 zraniranih vagonov ter jih preselila v Danjkovo ulico, jih postavila na betonske postavke ter pustila primerno adaptirati. V te vagone so se včeraj preselili prebivalci znane lesene barake v ulici Kraljevića Marka. Borno pohištvo revnih vagonarjev je včeraj vse dopoldne prevažal iz barake v vagone mestni traktor. Barake v Kraljevića Marka ulici bo dala mestna občina podreti in s stenicami in drugim mrčesom vred požgati.

a— **V podporni sklad za podpiranje** brezposelnih v občini Studencih je daroval ravnatelj tekstilne tovarne Doktor in dr. g. Fischer 2000 Din, za kar mu odbor izreka najtoplejšo zahvalo.

Iz Celja

e— **Učiteljsko zborovanje.** Učiteljsko društvo v Celju bo imelo prihodnje redno zborovanje v soboto 11. t. m. ob pol 9. dopoldne v mestni narodni šoli. Na dnevnem redu so društvene zadeve in poročila ter predavanje o učnem načrtu za osnovno in višjo narodno šolo.

e— **Ljudsko vseučilišče.** V ponedeljek 13. t. m. ob 20. bo predaval v risalnici meščanske šole univ. prof. g. dr. Aleksander Bilimović iz Ljubljane o predmetu: Denar, vrste denarja in od česa je odvisna njegova kupna moč.

e— **Opozorilo davkoplačevalcem.** Davčna uprava v Celju dostavlja te dni poštne položnice za zaostale in v prvem četrtletju 1933. v plačilo dospele davke z dokladami. Davčni obvezanci naj se najkasneje do 15. t. m. poslužujejo teh položnic, da se izognejo nepotrebnim stroškom.

e— **V celjski bolnici je umrl včeraj** 65-letni dninar Ivan Božnik z Lave pri Celju.

e— **Sonny-boy igra v baru na reprezentančnem tehniškem plesu.** V poslednjem trenutku je prirediteljem uspelo pridobiti za velikomestni bar na reprezentančnem tehniškem plesu v soboto 11. t. m. v Narodnem domu odlični Sonny-boy jaz, ki je izza poslednjih velikih družabnih prireditev v Celju prav dobro poznan tudi celjski javnosti. S tem je prireditev na privlačnosti ogromno pridobila. Ronny v dvorani in Sonny-boy v baru bo pač prvovrstna glasbena senzacija, s kakršno se doslej še ni mogla ponašati nobena prireditev niti v Ljubljani.

e— **Dve nesreči.** V Velenju je padel 6-letni dninarjev sinček Oton Kugovnik 6. t. m. pri sankanju tako nesrečno, da si je zlomil desno nogo. — Na nekem ženitovanju v Ravnah pri Šoštanju je streljal 25letni posestnikov sin Jože Jevšnik tako neprevidno s pištolo, da si je obstrelil desno roko. Oba ponesrečenca se zdravita v celjski bolnici.

e— **Grda navada.** V Celju in okolici se kljub prepovedi še vedno dogaja, da lepijo ljudje razne lepake, letake in lističe na zidove in drogove. Varnostna oblast bi lahko to razvado temeljito odpravila, saj se dado storilci ugotoviti brez posebnega truda.

e— **Tatvina kolesa.** V sredo 8. t. m. med 10. in 11. dopoldne je neznan tat ukradel naredniku Franju Ambrošu s bodnika vojašnice Kralja Petra 800 do 1000 Din vredno, črno pleskano kolo znamke »Oppel«, številka 1.648.338.

e— **Elitni kino Union.** Danes ob pol 17. in pol 21. zgodovinski zvočni film »Črni huzar«. Štiri zvočne predigre.

Dekliški rop

v Maroku. Odigrala se je grozna orijentalska ljubavna drama. Oaze, haremi, kadilnice opija, Beduini! Vladimir Gajdarov, Claire Rommer predstavljata glavne vloge senzacije, ki jo predvaja danes ob 4., ½8. in 9. uri zvečer **»Kino Ljubljanski dvor«.** Telefon 2730, ob najnižjih ljudskih cenah Din 2.—, 4.— in 6.—.

Iz Trbovelj

t— **Smuški raj na Pohorju in Sav. Alpah** je naslov skioptičnemu predavanju, ki ga priredi danes ob 18. v dvorani ge. A. Forte Slovensko planinsko društvo. Predava znani pohorski poet — planinec g. Zorzut iz Maribora. Vabimo vse prijatelje narave.

Iz Hrastnika

h— **Na seji pokrajinskega odbora občine Trbovlje** se je sklenilo, da dobi iz znane državne podpore za omiljenje bede od zneska, ki odpade na občino Trbovlje, Hrastnik tretjino, to je 58.600 Din. — Brezposelni steklarji so prosili, da bi se jim dalo od tega zneska 20.000 Din predujema, katerega bi pozneje, v ugodnejšem letnem času po možnosti odslužili pri javnih delih. Odbor je to vprašanje priporočel sreskemu načelniku v ugodno rešitev. — Ostanek 38 tisoč 600 Din se bo porabil za popravljanje javnih cest in mostov. Porabil se bo samo za mezde. Materijal za te popravila bo dostavila občina. — Umestno bi bilo, da bi se popravila pešpot proti Dalu od Meketa do Dolinška in restavrirala brv, ki drži čez potok Boben v kolonijo pri g. Dragu Logarju.

h— **Občina** je dobila obvestilo, da je naklonila banska uprava brezplačno 1 vagon moke za brezposelne steklarje. Vrhu tega pa je dobilo vodstvo steklarne 1 brezplačno vozovnico, ker je obljubilo, da bo tudi ono preskrbelo 1 vagon moke brezposelnim steklarjem.

Iz Ptuja

j— **Občni zbor Rdečega križa** se bo vršil v nedeljo ob pol 11. v županovi sobi na mestnem magistratu. Če ob sestanku zbor ne bo sklepčen, bo sklican še enkrat ob 11. Odbor RK poziva prebivalstvo, naj pristopi k tej dobrodelni organizaciji. Člane sprejema g. Brumen pri prosvetnem oddelku sreskega načelstva.

j— **Huda avtomobilska nesreča. Ko je v** sredo okrog 17. šofer Dušan Vlah vozil z osebnim avtomobilom iz Ptuja proti Mariboru, je opazil blizu Hajdine neko žensko, ki je hodila na desni strani ceste. Dajal je vsa predpisana opozorila, žena, ki je hodila po napačni strani, pa se je izgubila tako nesrečno, da je padla pod avto. Šofer jo je takoj odpeljal v bolnišnico, kjer se je ponesrečenka zavedla in povedala, da je Marija Ponikvarjeva iz občine Slovenjavas. Ponesrečenka ima hude notranje poškodbe. Orožništvo je takoj uvedlo o nesreči preiskavo.

i— **Lovsko pustno zabavo priredi tukajšnja** podružnica 11. t. m. ob 20. v Narodnem domu.

Postani in ostani
član Vodnikove družbe!

Stoletnica I. V. Lega

J. K. Strakaty je priobčil v večerniku »Nor. Listov« z dne 6. t. m. članek, v katerem zavrača J. V. Smejkala, ki je v »Nedelnem Listu« napisal, da je češki narod pozabil na Lega, prav tako so ga pozabili Slovenci, ki jim je posvečal veliko svoje ljubezni in marljivosti. G. J. K. Strakaty piše:

»Smatram za svojo dolžnost da zavrnem v obrambo Slovencev ta zakrinkani očitek nehvaležnosti, zakaj baš na sroške slovenskih praških društev je bil Janu Legu postavljen spomenik na njegovem grobu na Olšanih. V povojnih letih — leta se več ne spominjam točno — so Slovenci na pobudo nekdanjih praških študentov izročili vdovi Jana Lege častno denarno darilo. Tudi pri nas ni bil Jan Lego pozabljen, vsaj ne med prijatelji češkoslov. - jugoslovenske vzajemnosti, o čemer priča njegova slika v Stroesmayerjevi jugoslovenski knjižnici v Pragi. Slika je narejena v olju in jo je podaril knjižnici sam avtor, akad. slikar R. Spillar; je kopija originala, ki ga je gospa Legatova poklonila Narodnemu muzeju v Ljubljani.

Letos (ob 100letnici J. V. Lege dne 14. septembra) ne bomo pozabili na Lega ne mi in ne Slovenci. Že lani v aprilu sem ob svojem obisku Ljubljane in Maribora opozoril na letošnji Legov jubilej svoje prijatelje pisatelja dr. Iv. Laha, poslanca dr. Lj. Pivka, dr. A. Reismana in dr., ki bodo v ondotnih Jugoslov. - čeških ligah, enako kot jaz v naši Češkoslov. jugoslov. ligi, skrbeli za dostojno proslavo 100letnice Legovega rojstva.«

Ruski apel intelektualcem vsega sveta. Tednik »Rossija i slavjanstvo« je objavil v številki z dne 4. t. m. francosko spisani »Apel na vse intelektualce« (Appel à tous les intellectuels«). Ta proglas so podpisali predstavitelji emigrirane ruske inteligence: profesorji, časnikarji, inženjerji, zdravniki in dr. člani Društva bivših slušateljev moskovske univerze ter Zveze ruskih pisateljev in žurnalistov v Parizu pa celo in corpore. Podpisniki poudarjajo, da se je v sovjetski Rusiji položaj inteligentov, ki je bil od boljševiške revolucije vedno zelo slab, v zadnjem času tako poslabšal, da kaj takega ne pomni zgodovina omikanega sveta. »Stalin, diktator, ki si je uzurpiral vlado v naši domovini, pripravlja s svojimi pomagači popoln propad ruske kulture in ruskih intelektualcev. Prav v tem trenutku sta Stalin in sovjetska vlada podvzela neizmerno okrutne ukrepe, ki morajo popolnoma razdejati vse, kar je še doslej ostalo po ruskem intelektualnem življenju. Izdelali so in že izvršujejo načrt množestvenega izgona iz obeh ruskih prestolnic in iz vseh veliki mest Rusije. Izgnanih bo več kot milijon ljudi, ki jih sumničijo neodvisnega mišljenja. Njim so vzeli vse, celo pravico do obstoja... Ta ukrep preti z gotovo smrtjo stotinam tisočev ljudi. Samo iz Moskve bo izgnanih 800.000 ljudi, ki bodo v času najhujšega mraza vrženi na cesto. Kam naj se zatečejo, ko nimajo pravice do dela, do vsakdanjega kruha, do strehe?...« Podpisniki apelirajo na učenjake, pisatelje, umetnike in druge intelektualce vsega sveta, da moralno intervenirajo v prid intelektualcem onega naroda, ki je dal človeštvu Puškina, Tolstega, Dostojevskega, pa Mendelejeva, Mečnikova, Pizogova, Pavlova, Musorgskega, Čajkovskega in Glinko.

Za narodne parke v slovanskih deželah. Poljski pisatelj Valery Getel je priobčil v prvi številki lvovskega mesečnika »Ruch Slowianski« članek »Ochrona przyrody we wspolczesnej Slowiańszczyznie«. Tu ugotavlja velik napredek slovanskih narodov po vojni glede varstva prirodnih lepot in posebnosti slovanskih dežel. Podrobno opisuje delo, ki sta ga izvršili na tem področju Poljska in Češkoslovaška; med drugim sta vzajemno izpremenili Tatre obeh držav v velik Nacionalni park, v katerem uživata favna in flora vso zaščito. Pisec pohvalno omenja tudi delo jugoslovenskih planinskih društev v tem pravcu. L. 1928. se je udeležil kongresa Asociacije slovanskih planinskih društev v Ljubljani in je ob tej priliki spoznal »prelepe slovenske planine, pa delo, ki so ga izvršila ondotna planinska društva ter trigiavske rezervacije. Ugotovil je, da so tudi v Jugoslaviji pričeli posnemati Poljake in Čehoslovake v ustvarjanju rezervacij in Narodnih parkov. Prav tako obeta razvoj alpinizma v Bolgariji lepe uspehe v tem pravcu. Pisec tudi omenja zanimivo dejstvo, da so Zedinjene države ameriške vzele za podlago svojega nadaljnjega varstva prirode elaborat, ki so ga poljski in češkoslovaški strokovnjaki izdelali za poljsko - češkoslovaški sporazum glede Nacionalnega parka v Tatrah.

Dogodek v slovaškem jezikoslovju. V založbi Slovaške Matice v Turč. Sv. Martinu je nedavno izšla obsežna knjiga asistenta Slovanskega seminarja Karlove univerze v Pragi dr. Jana Stanislava »Liptovské narečia«. O piscu in njegovem delu je »Jutro« obiavilo podrobnejše informacije lansko poletje, ko se je v studijske namene mudil v Ljubljani. Njegov spis je sad šestletnega dela in pomeni po sodbi kritike (n. pr. dr. Ljudevita Nováka v »Elanu«, januar 1933) dogodek v slovaški jezikoslovni vedi. Zanimivo je, da je pisec proučeval tudi narečje v okolici Ljubljane, v Prekmurju, na Dolenjskem, v Hrv. Primorju in na dalmatinskih otokih, kjer je odkril obilo primerjevalnega in pomožnega gradiva za podkrepitev svojih ter o slovaških dialektih.

Največja češkoslovaška nagrada za likovno umetnost je bila podeljena slovaškemu arhitektu Dušanu Jurkoviču, ki je zgradil mogočno mogilo narodnega junaka generala Milana Rastislava Štefanika na Bradlu.

Slovaška razstava v Pragi. V marcu in v drugi polovici aprila bo v Pragi prirejena velika razstava slovaške likovne umetnosti, umetnostne obrti, ljudske umetnosti, arhitekture in drugih panog.

Zbornik svetovne poezije (Sbornik svetove poesie) bo prenehal izhajati? V »Nar. Listih« je pisatelj Antonin Kášterský priobčil članek, v katerem piše, da je ogroženo nadaljnje izhajanje Zbornika svetovne poezije, ki ga izdajata Češka akademija in Ottovo založništvo. Zbornik je ustanovil Jaroslav Vrhlicky pred 41. leti. V zbirki je izšlo 63 zvezkov prevodov iz svetovne poezije, ki so jih pripravili sami prvovrstni prevajalci. Antonin Klášterský je bil 21 let urednik. Ta zbirka si je pridobila velikih zaslug za češko književno kulturo, toda sedanje težke razmere so tudi nji izpodkopale tla. — Videti je, da češko duhovno življenje vedno bolj čuti krizo. Prenehala je izhajati cela vrsta revij, med njimi odlični tednik »Rozpravy Aventina«.

Proti jezikovnemu izenačenju na Češkoslovaškem. V Bratislavi se je ustanovilo Društvo za propagando enotnega pismenega jezika. Po mnenju ustanoviteljev tega društva, ki so malo znani ljudje, bi se dala oba pismena jezika — češki in slovaški — pomešati med seboj. S tem kompromisom, ki bi vsakemu jeziku vzel nekaj njegovih posebnosti, bi nastala nova jezikovna kaša. Zanimivo je, da je stremljenje tega društva odklonila ne samo slovaška, marveč tudi češka kulturna javnost. »Lidové Noviny« se norčujejo iz teh poskusov in pravijo, da sta tudi dober namen in dobra misel smešna, če primeta stvar na napačnem koncu, in da jezikovna unifikacija ne bi niti malo olajšala sedanjih težkoč, ki so poglavitna skrb in prvi problem vsega naroda. —e.

Gospodarstvo

Izvoz orehovih hlodov

Po odloku finančnega ministrstva je dovoljeno izvažati samo take orehove hlode, ki so dolgi do 2 m in imajo 1 m dolžine korenino, ostanek mora biti steblo. O tej kvalifikaciji odločajo carinski uradniki, in sicer postopajo zelo rigorozno, zaradi česar trgovec nikdar ne ve, ali bo njegovi pošiljki izvoz dovoljen ali ne. Uvedla se je praksa, da se po pristanku trgovca odžaga toliko debla, kolikor carinski uradniki mislijo, da ga je preveč. S tem nastanejo zamude pri pošiljkah, ki so po večini vezane na termin, in vrhu tega stroški, dostikrat pa tudi tožbe. Kvaliteta lesa se nasilno slabša in vrednost občutno pada na inozemskem trgu.

Ker se pri izvozu itak plača odmerjena carina, bi bilo želeti, da bi omenjena omejitev ne obstajala, posebno pa, da ne bi bili trgovci z lesom vedno izpostavljeni odločanju carinikov glede meje med steblom in korenino. Naš izvoz je itak zaradi krize zelo oslabel in trgovci z lesom nimajo zlatih časov.

Ker je orehovega lesa v naši državi za nedogleden čas več kakor preveč in ne more biti govora o potrebi zaščite naše industrije furnirjev, pač pa je interes naše zunanje trgovine, da naš les obdrži svojo vrednost v mednarodni trgovini in se s tem zaščiti naše trgovce, bi bilo želeti, da se omenjeni odlok finančnega ministrstva razveljavi; iz fiskalnih interesov bi se mogla povišati izvozna carina eventualno samo na hlode, ki bi merili s korenino vred čez dva metra.

Naposled pa še ostane vprašanje, ali je omenjeni odlok glede zabrane sploh komu v korist. Cena orehovim hlodom je bila pred 2 letoma poskočila za 150 odstotkov v korist našega kmetovalca in lesnega trgovca, a po zabrani zopet pada na škodo našega kmetovalca.

Kalkulacija o cenah kruhu in moki

Iz vrst pekovskih mojstrov smo prejeli naslednji dopis:

V zadnjem času se z vidika beograjskih razmer izkuša pri nas kritizirati povišanje krušnih cen, češ, da bi se ne smel kilogram kruha prodajati dražje, nego stane kilogram moke. Kakor kaže nastopna kalkulacija, kritika v tem pogledu ni točna:

1 kg moke »0« da 1 kg 55 dkg do 1 kg 58 dkg testa; ako odbijemo 12 odstotkov za osušitev (popečenje) v teži 19 dkg, preostane kruha 1 kg 36 dkg. Od tega dobe preprodajalec 20 odstotkov, to je 27 dkg, tako da ostane za prodajo 1 kg 9 dkg kruha.

Če izračunamo današnjo vrednost 1 kg moke »0g« franko skladišče Ljubljana ali Maribor 4.40 Din, in jo primerjamo na gornji bazi z vrednostjo 1 kg 9 dkg kruha v znesku 4.76 Din, vidimo, da bi preostalo peku za pokritje vseh režij pri kg popečene moke 0.36 Din, odnosno od 100 kg predelane moke 36 dinarjev.

Jasno je, da ta znesek daleč ne zadostuje za pokritje režijskih stroškov niti v velikih obratih, še manj pa v obratih, ki predelajo dnevno 100 kg moke, kaj šele v onih (in teh je največ), ki predelajo manj kakor 100 kg, saj je dokazano dejstvo, da je v dravski banovini razmerno največ takih obratov, ki danes zaradi nad polovico zmanjšanega konzuma predelajo komaj 50 kg in manj moke.

Če si objektivno ogledamo ta račun in primerjamo pekov kosmati zaslužek od 100 kg moke v znesku 36 Din z njegovimi stroški, od katerih odpade na 3-odstotni davek od 100 kg kruha v gornji vrednosti 476 Din znesek 14.28 Din, na pridobnino od gornje vsote s 120odstotnimi avtonomnimi dokladami znesek 8.60 Din in na socialne dajatve od 1 pomočnika in vajenca dnevno znesek 3 Din, vidimo, da znašajo samo te tri postavke javnih dajatev 25.88 Din. Popolnoma nemogoče je torej, da bi pek iz ostanka 10 dinarjev 12 par kril vse ostale režije, kakor so najemnina, kvas, sol, drva, delavska plača, razsvetljava, raznašalci itd., kaj šele, da bi mogel iz tega ostanka sam živeti in prehranjevati svojo rodbino ter še zadoščati svojim obvezam na obrestih in drugih dajatvah, da o vzdrževanju obratovališč niti ne govorimo.

Takse za kupne in prodajne pogodbe

Zakon o naknadnih in izrednih kreditih k državnemu proračunu za leto 1932./1933. je predpisal, da se mora vsaka poslovna listina (naročba, naročilni list, naročilnica itd.) taksirati s kolkom za 1 Din. Ker so nastala v tej zvezi razna vprašanja, kako naj se razume ta zakonska določba, je izdal oddelek za davke v finančnem ministrstvu pojasnilo, v katerem navaja, da se v pogledu plačanja te takse za pogodbe o kupnji ali prodaji smatrajo kot pogodbe tudi vsa tista pisanja in izjave, s katerimi se ugotavlja obstoj kupnje in prodaje, kakor tudi vsi tisti akti, s katerimi se izvršuje prenos blaga ali na katerikoli način ugotavlja. Potemtakem morajo biti vsi trgovinski zaključki v smislu novega predpisa kolkovani z 1 Din, in to ne glede na okoliščino, kako stranke same v danih primerih nazivajo dotične zapiske (listine). Za trgovinske zaključke ni treba plačati 1 odstotne prenosne takse za pravni posel.

Taksa 1 Din pa ne zadene navadnih pisem in dopisnic, s katerimi stranke naročajo pri trgovcih določene količine blaga, ker vsebujejo takšna pisma samo ponudbo za zaključitev kupoprodaje, torej le dokumentiranje pravne volje ene osebe, nikakor pa ne dogovora. Istotako ne spadajo pod to takso neobvezna pisanja pred trgovskim zaključkom, kakor informacije glede cen, načina ekspedicije, plačila, rizika itd. Prav tako niso podvrženi tej taksi takšni zapiski, ki se izdajajo brez obveze v obliki cekinov, popisa stroškov in sličnega.

Taksa pa ne zadene le zaključnic, odnosno naročilnic, kakor jih imajo pri sebi trgovski potniki, navadno tiskane v vezanih knjigah z raznimi podrobnostmi pogojev in ki jih potniki podpisujejo pri sklepanju pogodb obenem z naročniki, temveč so podvržene tej taksi tudi zaključnice sklepna pisma, protizaključnice, protisklepna pisma, ki imajo v obliki trgovinske korespondence vedno podpis ali samo prodajalca ali samo kupca.

Če se izdajajo naročilnice ali zaključnice tudi v kopiji, mora biti taksiran tisti izvod, ki je namenjen osebi, ki naj izvrši v naši državi naročilo. Na vseh kopijah mora biti označeno, kdo ima izvod, kolkovan za 1 Din.

Pravo države na to takso nastane tedaj, kadar se v mejah naše države napravi izkaz o trgovinskem zaključku, odnosno s tistim dnem, kadar se v mejah naše države napiše pismo, ki vsebuje trgovinski zaključek. Kar se pa tiče naročilnic in zaključnic, ki prihajajo iz tujine, nastopi za našo državo pravo na to takso tedaj, kadar je dotična listina, njen prepis ali prevod prenešen na področje naše kraljevine. To takso sta dolžna poravnati solidarno izdajatelj listine in njen sprejemnik. Taksa se plača tako, da se nalepi v kolkih na naročilnico ali zaključnico in se kolek uniči (razvrednoti).

Če se na naročilnico ali zaključnico ne prilepi nikak kolek ali se nalepi kolek v nezadostni vrednosti, ali se ne prilepi po predpisu in se ne uniči, pa pridejo take naročilnice ali zaključnice pred oblastvo, mora krivec plačati poleg redne takse še kazen trikratno takso ali trikratni primanjkljaj kakor tudi takso po T. št. 229. zakona o taksah, ki znaša najmanj 30 Din na vsako obsojeno osebo.

Gospodarske vesti

= **Hranilne vloge pri vseh regulativnih in obeh banovinskih hranilnicah v dravski banovini** so znašale dne 1. decembra leta 1932. v dinarjih po posameznih zavodih, ki jih je 29:

Mestne hranilnice:	
Ljubljana	423,879.519
Kranj	42,909.169
Radovljica	32,213.490
Kamnik	16,386.553
Novo mesto	34,655.525
Kočevje	10,128.017
Črnomelj	9,209.696
Maribor	127,008.578
Ptuj	13,816.319
Ormož	5,842.467
Celje	49,982.727
Brežice	10.431.759
Ljutomer	5.368.564
Škofja Loka	8,613.903
Hranilnica kmečkih občin:	
Ljubljana	15,099.632
Občinske hranilnice:	
Vrhnika	21,784.522
Krško	14,446.814
Kostanjevica	2,708.153
Marenberg	6,024.780
Gornja Radgona	6,951.221
Murska Sobota	4,129.825
Okrajne hranilnice:	
Kozje	3,348.929
Slovenjgradec	25,538.674
Rogatec	2,396.749
Konjice	6,080.385
Sv. Lenart	7,901.868
Slovenska Bistrica	10,375.672
Hranilnice dravske banovine:	
Ljubljana	144,235.805
Maribor s podruž. v Celju	79,828.208
Skupno	1.141,297.524

Ako ta izkaz primerjamo s prejšnjim izkazom, vidimo, da so se v zadnjem četrtletju vloge zvišale le pri dveh hranilnicah, pri kočevski in ptujski, pri vseh drugih pa znižale. To znižanje znaša 26,950.567 Din, kar spričo hude krize gotovo ne predstavlja prevelike vsote.

= **Promet Poštne hranilnice v januarju.** V tem mesecu je štednja uspešno napredovala. K zavodu je pristopilo 3999 novih vlagateljev, tako da vlaga v Poštno hranilnico sedaj 220.956 oseb. Vsota vlog je porasla za 12.8 milijona na 455.5 milijona Din ob koncu januarja. V čekovnem prometu je bilo otvorjenih 79 novih računov, tako da jih je zdaj skupaj 21.967. Promet po teh računih je v januarju znašal 4503.9 milijona Din. Za 46.05% te vsote so bili izvršeni prenosi brez rabe gotovine. Stanje vlog po čekovnih računih je znašalo ob koncu januarja 888.2 milijona Din. Skupne vloge Poštne hranilnice so dosegle ob koncu januarja 1343.7 milijona Din.

= **Kritje obveznosti na pokaz v Poljski narodni banki.** Skupščina delničarjev Poljske narodne banke je na sestanku 9. t. m. sklenila izpremeniti statut glede kritja obveznosti na pokaz. Te obveze so bile dozdaj zajamčene z zlato podlago, ki je predstavljala 30% vseh obvez, in z devizami v višini 10%. V bodoče bo znašalo kritje samo 30% v zlatu. Po drugi strani bodo obveze na pokaz morale biti pokrite šele tedaj, če bodo presegale 100 milijonov zlotov. Zaradi teh izprememb bo možno, če bo treba, zvišati obtok bankovcev za 560 milijonov zlotov. Ravnatelj banke Wroblewski je izjavil, da bi bil tak ukrep blagodejen za poljsko gospodarstvo.

= **Amortizirane in zastarele obveznice Vojne škode.** Ljubljanska borza ima na vpogled v svoji dvorani seznam amortiziranih in zastarelih obveznic dvainpolodstotne loterijske državne rente za vojno škodo. Po členu 88. zakona o državnem računovodstvu se te obveznice ne sprejemajo v kavcijo in se tudi ne trgujejo na borzi.

= *Iz trgovinskega registra* sta se izbrisali tvrdki: Kobi Vladimir, lesna trgovina, v Kozjem (opust obrata), in Domača pletarna Kalisch v Mariboru (prestanek obrata).

= *Poravnalna postopanja.* Potrjena je poravnava Novaka Janka in Julijane, trgovcev s šivalnimi stroji, kolesi itd. v Celju. Končane so poravnave tvrdke Dolček & Marini v Mariboru, Majdiča Josipa, restavraterja v Mariboru, Ogrizka Josipa, trgovca v Novem mestu, tvrdke Maks Robič v Središču in Tabora Vinka, čevljarskega mojstra v Radečah. Poravnava Sladkogorske tovarne lepenke in papirja, d. z o. z. v Mariboru, je potrjena.

= **Prodaja lesa.** Direkcija gozdov brodske premoženjske občine v Vinkovcih sprejema do 24. t. m. ponudbe glede prodaje lesa. Pogoji so na vpogled v Zbornici za TOI v Ljubljani.

= **Dobave.** Direkcija državnega rudnika Kakanj sprejema do 14. t. m. ponudbe glede dobave 100 kg kompozicij (Lagermetall), do 21. t. m. glede dobave 20.400 kg pšenične moke, do 23. t. m. glede dobave 10.200 kg pšenične moke; do 27. t. m. pa glede dobave 20.400 kg pšenične moke. Direkcija državnega rudnika Kreka sprejema do 23. t. m. ponudbe glede dobave 10.000 kg karbida. — Predmetni oglasi so v Zbornici za TOI na vpogled.

Borze

9. februarja

Na ljubljanski borzi je neznatno oslabela deviza na Pariz, a nekoliko so porasli Amsterdam, Bruselj in Praga. Poleg Curiha so ostali neizpremenjeni Berlin, London, Newyork in Trst. Avstrijski šiling se je trgoval v privatnem kliringu po 9.25 Din.

Na zagrebškem efektnem tržišču je Vojna škoda dalje porasla. Trgovala se je za kaso po 212 in 215, a za februar po 211 in 212. Od ostalih državnih vrednot imajo zaključke: 7% investicijsko po 52, 8% Blair po 39.25 in 7% posojilo Državne hipotekarne po 42. Privilegirana agrarna je imela zaključka po 219 in 223 in Trbovlje po 145.

Devize.

Ljubljana. Amsterdam 2308.46 — 2319.82, Berlin 1362.91 — 1373.71, Bruselj 799.68 do 803.62, Curih 1108.35 — 1113.85, London 196.53 — 198.13, New York ček 5722.14 do 5750.40, Pariz 224.27 — 225.39, Praga 170.01 do 170.87, Trst 293.24 — 295.64.

Zagreb. Amsterdam 2308.46 — 2319.82, Berlin 1362.91 — 1373.71, Bruselj 799.68 do 803.62, London 196.53 — 198.13, Milan 293.24 do 295.64, Newyork kabel 5744.14 — 5772.40, ček 5722.14 — 5750.40, Pariz 223.29—224.47, Praga 170.01 — 170.87, Curih 1108.35 do 1113.85.

Curih. Pariz 20.235, London 77.79, Newyork 518.37, Bruselj 72.125, Milan 26.50, Madrid 42.5375, Amsterdam 208.283, Berlin 123.15, Dunaj 73.08 (59.40), Sofija 3.75, Praga 15.34, Varšava 58, Atene 2.975, Bukarešta 3.08.

Efekti.

Ljubljana. Vojna škoda 208 — 210, 7% investicijsko 44 — 48, 8% Blair 39.50 — 40.50, 7% Blair 37 — 38, Trbovlje 165 blago.

Zagreb. Državne vrednote: Vojna škoda za kaso 214 — 215, za februar 212 — 215, za marc 209 — 211, 7% investicijsko 44 — 46, 4% agrarne 22 — 24.50, 7% Blair 37.25 — 38, 8% Blair 39 — 40, 7% posojilo Državne hipotekarne 41 — 43, 6% beglučke 31.25 — 31.50; industrijske vrednote: Narodna šumska 25 — 30, Impeks 50 denar, Dubrovačka 100 denar, Šećerana Osijek 140 — 145, Trbovlje 140 — 150; bančne vrednote: Narodna 3800 denar, Privilegirana agrarna 219 — 220.

Beograd. Vojna škoda promptna zaključka 212 in 211, 4% agrarne 24 denar, 6% beglučke zaključka 32 in 31.75, Narodna 4100 blago, Privilegirana agrarna zaključka 222 in 221.

Blagovna tržišča

ZITO.

+ **Chicago.** 9. februarja. Začetni tečaji: **Pšenica:** za marc 48.75, za maj 49.375, za julij 50.625; **turščica:** za marc 26.875, za maj 28.125, za julij 29.25; **oves:** za marc 17.25; **rž:** za maj 25.25.

+ **Winnipeg.** 9. februarja. Začetni tečaji: **Pšenica:** za marc 48.125, za maj 49.25, za julij 50.25.

+ **Ljubljanska borza** (9. t. m.) Tendenca za žito zelo čvrsta. Nudijo se: **Pšenica** (mlevska voznina slovenska postaja, plačilo 30 dni): baška 76 kg 290 — 292.50; baška, 77 kg 297.50 — 300; **turščica** (mlev. voz., slov. postaja, plačilo 30 dni): času primerno suha, promptna 122.50 — 125; za februar 127.50 — 130; **moka** (mlevska voznina, slovenska postaja, plačilo 30 dni): baška, »0« 450 — 455; banatska, »0g« 460 do 465.

+ **Novosadska blagovna borza** (9. t. m.) Tendenca za pšenico mlačna, a za ostalo stalna. Promet je znašal 44 vagonov. **Pšenica:** baška, okol. Novi Sad, gornjebaška potiska, sremska 217.50—220; baška okolica Sombor, gornjebanatska 215 — 217.50; južnobanatska 212 — 215. **Ječmen:** baški in sremski, 64/65 kg 107.50—112.50; pomladni, 66/67 kg 115—120. **Turščica:** baška in sremska garantirana 65 — 67; za marc, april, maj 72 — 74; banatska garantirana 64—66. **Moka:** baška in banatska, »0g« in »0gg« 350 — 365; »2« 330—345; »5« 320—325; »6« 285 — 295; »7« 195 — 205; »8« 90 — 95. **Otrobi:** baški v jutastih vrečah 72.50 — 77; banatski v jutastih vrečah 72.50—75. **Fižol:** baški in sremski beli 117.50 — 120.

Iz naše dunajske kolonije

Na Dunaju, 6. februarja.

Dunajski Slovenci smo hvaležni »Jutru« za prijazne objave o našem gibanju in delovanju. Naj rojaki v domovini vedo, da delamo čast narodu v tujini.

O »Svetosavski besedi« naj še poročamo, da je bil tudi gmotni uspeh prav lep: čistega dobička je bilo nekaj nad — 20.000 Din. Menim, da je celo v domovini redka slavnost, ki bi bila dala toliko čistega dobička. Tudi po tem morete v domovini soditi o velikosti in veličastnosti prireditve, o kateri so jako simpatično poročali vsi večji dunajski listi. In predno nemški listi kaj lepega pišejo o nas, mora biti res že nekaj dobrega, kar tudi tujcem imponira.

V naši koloniji na Dunaju pa je zbudil tamburaški zbor našega »Slovenskega krožka« pravo občudovanje. Posebno na naših merodajnih mestih so navdušeni za naše »malčke«, ki so tako sijajno nastopili pred tako izbrano dunajsko muzikalno družbo. Pripomnim naj, da hoče naš zborovodja Klemo Višković na vsak način spraviti zbor na 40 dobro izšolanih tamburašev, tako dobrih, da bodo lahko nastopili v bodoče še z večjim uspehom. — Hvala »Jutru«, da je priporočilo našega zborovodjo tudi domačim zabaviščem, da bi si omislili namesto kakega tujega Jazz-orkestra raje Viškovićev orkester, ki je tudi na naši »Besedi« sviral v polno zadovoljnost. Saj prav nič ne zaostaja za nobenim drugim orkestrom. To naj si torej naši rojaki zapomnijo, če bi iz tujine naročali kak tak orkester.

»Slovenski Krožek« bo imel prihodnjo nedeljo občni zbor. Nameravajo spremeniti pravila, in posebno znižati število članov odbora, ker je sedanji preobširen za dobro delovanje.

Preteklo nedeljo smo imeli v Krožku (hotel Fuchs na Mariahilferstrasse) jako živahen večer. Naši tamburaši so bili primerno pohvaljeni in zato so prihiteli Krožkarji v tolikem številu, da so bili vsi prostori natlačeni Rojaki, ki prihajate na Dunaj, vedite: vsako nedeljo smo v večjem številu zbrani v svojih tudi za dunajske razmere — lepih prostorih. Postrežba je dobra. Le prihajajte k nam, kar nas vedno jako veseli in vzpodbujajo k nadaljnjemu delovanju.

Opomba: Katero društvo v domovini ima na razpolago note za plesne potrebe? Ako jih ne more darovati, naj nam jih posodi vsaj za prepis. Vrnemo po zahtevi. Naslov: Slovenski Krožek, Wien XV., Mariahilferstrasse 138, Restauration Fuchs. — agč —

— Prijateljica, ali že veš, da premaga ljubezen tudi najtežje ovire?
— ??
— Če še ne veš, ti pove nepozabni roman

„Prokletstvo ljubezni“

ki ga dobiš za Din 30.— (po pošti Din 35.—) pri upravi »Slov. Naroda«.

Sokol

Delovanje ptujskega Sokola

se je vršila 28. I. v polni dvorani Narodnega doma. Starosta dr. Šalamun je po nagovoru na zastopnike in po spominu na umrle brate notarja Bratkoviča, sreskega tajnika Gombača, Franca Bračič in v Središču umrlega brata Franca Hočevarja prešel na poročilo o delovanju Sokola v minulem letu. Predvsem je omenil, da proslavlja letos Sokolstvo 70-letnico ustanovitve južnega Sokola v Ljubljani, ptujski Sokol pa praznuje letos 25-letnico ustanovitve, ki je bila združena z raznimi ptujskimi dogodki leta 1908, ko so bili skupščinarji CMD napadeni od nahujskane nemškutarske tolpe. Letno telovadišče, ki leži na lepi legi v Ljudskem vrtu, je dokončano. Tam se je zgradil globok vodnjak, garderoba, prha itd. Starosta se je zahvalil vsem: podpolkovniku g. Šarcu, inž. Urbančiču, bratu Ljubecu in Higienskemu zavodu v Ljubljani za pomoč. Društvo si je nabavilo lutkovno gledališče, ki ga vzorno in požrtvovalno upravlja br. Hasl, dalje potoval. kinoaparat, ki ga upravlja br. Komac in skupno z Dramskim društvom zvočni kino.

Telovadnico je obiskovalo povprečno 570 oseb v 19 pododdelkih. Brat starosta je prešel nato na pastirski list, ki so ga izdali škofje ter z ogorčenjem obsojal postopanje naših najvišjih cerkvenih funkcijonarjev. Po tajnici s. Košarjevi je bil nato prečitan Savezni začasni odgovor na pastirski list. Dalje se je brat starosta dotaknil dr. Koroščevih punktacij ter jih soglasno z vsem članstvom odločno zavrnil. Soglasno je bila nato sprejeta resolucija v kateri se omenja neomajano zaupanje našemu kralju Aleksandru. Po poročilu brata staroste je prečital brat Šestan poslanico na vsa društva in čete, ki jo je poslal Savez Sokola v Beogradu. Tajniško poročilo je podala s. Košarjeva ter je iz istega posneti marljivo delovanje društva. Člani so se udeležili 14-dnevnega prednjačkega tečaja v Mariboru. Društvo je imelo več javnih nastopov in izletov. Vsesokolskega zleta v Pragi se je udeležilo 18 članov in članic. Zelo lepo in izčrpno poročilo je podala načelnica s. Hinterlechnerjeva. V svojem poročilu je zelo nazorno prikazala telovadne uspehe 9 ženskih oddelkov. Tudi načelnik br. Pertot, ki je podal živo bilanco bratov telovadcev, je žel za svoje poročilo živahno odobravanje. Moški so telovadili v 10 oddelkih od najstarejšega do najmlajšega. Za prosvetni odsek je poročal prosvetar br. Šestan, ki je v poročilu zlasti omenil, da društvo nima primerne dvorane na razpolago, kjer bi se naj mladina zbirala, ker je sedanja dvorana v »Mladiki« že pretesna. Posameznim četam se je darovalo lepo število knjig. Društvo ima 276 članov, 155 članic, 52 moškega, 14 ženskega naraščaja in 280 dece. Po šestmesečni poskusni dobi, je bila na novo sprejetih 44 članov in 48 članic. Tudi blagajnik br. Makoter se je izkazal, ker je dokazal, da zna kljub veliki krizi dobro gospodariti, ker je društveno premoženje v l. 1932 povečal na 127.893.15 Din.

Zanimiv referat o četah na deželi je podal br. Ogorelec iz katerega je razvidno, da ima društvo 4 čete, ki štejejo skupno 173 članov, 52 članic, 23 naraščaja in 253 dece. Čete so imele skupno 4 javne nastope, in 87 predavanj. Za narodno obrambni odsek je poročal br. Gorup. — Za zdravstveni odsek je poročal br. dr. Vrečko, za gradb. odsek inž. Urbančič. Zdravstveno stanje mestne dece je v splošnem zadovoljivo, bolj neugodno pa je stanje dece iz okolice. Opažati je bilo, da zastaja rast in pomanjkljiva telesna čistoča. Zato je pri občini izposloval, da se nudi okoliški deci po enkrat na mesec brezplačna kopelj v mestnem kopališču. Neobhodno potrebno pa je tudi, da dobi društvo končno primerno in higijenično telovadnico. — V upravo so bili predlagani: starosta dr. Šalamon Fr., podstarosta Komac Slavko, načelnik Pertot Janko, načelnica Hinterlechner Vida, prosvetar Šestan Dušan, tajnica Košar Vlasta, blagajnik Makoter Franjo, statist Komac Slavko, gospodar dr. Zupančič Milan, arhivar dr. Brenčič Vinko, ref. sok. čet Ogorelec Mirko, ref. obramb. delo Gorup Josip, ref. kina inž. Urbančič Jože, predsednik gradb. odseka inž. Urbančič, preds. zdrav. odseka dr. Vrečko Vladimir, revizorji Jerše Vladislav, Meglič Mirko, Skuhala Ferdo.

Iz življenja na deželi

LOKE PRI ZAGORJU. Podružnica NSZ je imela v nedeljo svoj redni občni zbor, na katerem je zbrano narodno delavstvo odločno obsodilo tako imenovane »punktacije« in tudi nastop cerkvenih krogov proti Sokolstvu. Sprejeta je bila resolucija, v kateri se naglaša, da je narodno delavstvo odločno proti takemu rovarjenju ter pričano, da je rešitev vseh delavskih vprašanj mogoča le v enotni nerazdružljivi Jugoslaviji. Po razpravah o raznih stanovskih zadevah in po pozivu k čim večji udeležbi pri proslavi 25-letnice obstoja NSZ, ki se bo vršila letos 13. in 14. maja v Ljubljani, je predsednik tov. Babič zaključil dobro uspeli občni zbor.

TRNOVLJE PRI CELJU. Prosvetno društvo je v soboto in v nedeljo uprizorilo igro »Razbojnik Guzaj«. Obakrat je bil Gasilni dom nabito poln. Režijo je vodil šolski upravitelj Ernest Tiran, ki je tudi spisal to lepo igro. Igra je vkljub tesnemu prostoru in pomanjkljivi opremi odra v vseh ozirih obakrat izvrstno uspela. Posebno so se ljudje zabavali pri mačjem sejmu v Podgredi, kjer se je Guzaj res imenitno mašče. val nad ženskami in županom. Tudi druge resne prizore so igrali prav dobro. Igra se bo na splošno željo še ponovila na Ljubečni in vabimo vse okoličane in Celjane, da si jo pridejo pogledat.

Radio

Petek, 10. februarja.

LJUBLJANA 11.15: Šolska ura: Varstvo ptic in zimsko krmljenje (gosp. Humek). — 12.15: Plošče. — 12.45: Dnevne vesti. — 13: Čas, plošče, borza. — 17.30: Jugoslovenska glasba salonskega kvinteta. — 18.30: Mežiška dolina. — 19: Zabavno štivo. — 19.30: Zdravstveno predavanje. — 20: Kvartet pihal. — 20.45: Samospevi ge. Marčec - Olupove. — 21.15: Fantje na vasi. — 22: Čas, poročila, salonski kvintet.

Sobota, 11. februarja.

LJUBLJANA 12.15: Plošče. — 12.45: Dnevne vesti. — 13: Čas, plošče. — 17.30: Salonski kvintet. — 18.30: Angleščina. — 19: Predavanje iz socialne politike. — 19.30: Iz zgodovine filozofije. — 20: Koncert orkestra »Grafike«. — 21: Kupleti s kitaro (g. Bajde). — 21.30: Salonski kvintet. Vmes napoved časa in poročila.

BEOGRAD 12.05: Radio - orkester. — 16: Operetna glasba. — 17: Narodne pesmi. — 20.10: Slušna igra. — 20.40: »Madame Butterfly« na ploščah. — Godba za ples. — ZAGREB 12.30: Plošče. — 17: Popoldanski koncert. — 20: Koncert orkestra. — 22.15: Plesna glasba. — PRAGA 19.35: Koncert iz Brna. — 20.30: Mešan program iz Bratislave in Moravske Ostrave. — BRNO 19.35: Koncert godbe na pihala. — 20.30: Kabaretni program. — 22.15: Program kakor v Pragi. — VARŠAVA 18: Lahka in plesna glasba. — 20: Koncert ženskega pevskega zbora in orkestra. — 22.05: Chopinove klavirske skladbe. — 23: Plesna glasba. — DUNAJ 11.30: Koncert na ploščah. — 16.30: Zborovsko petje. — 17.35: Koncert orkestra in solistov. — 20: Prenos iz Berlina. — 22.15: Godba za ples. — BERLIN 20: Zabaven program. — Bohemski ples. — 23.30: Dobrodelni koncert. — KÖNIGSBERG 20: Prenos programa iz Berlina. — Godba za ples. — MÜHLACKER 20: Prenos programa iz Berlina. — 22.20: Plesna glasba na ploščah. —

Repertoarji

LJUBLJANSKO GLEDALIŠČE

DRAMA

Začetek ob 20

Petek, 10. ob 15.: Carjevič Aleksej. Dijaška predstava. Znatno znižane cene. Izven.
Sobota, 11.: Dopust na Francoskem. B.
Nedelja, 12. ob 11.: Ciciban. Mladinska predstava Svobode. — Ob 15.: Roke. Izven. Znatno znižane cene. — Ob 20.: Slava in njeni mešetarji. Izven. Znižane cene.

OPERA

Začetek ob 20.

Petek, 10.: Zaprto.
Sobota, 11.: Baletni večer: Punčka in nastopi Pije in Pina Mlakarja. Izven.
Nedelja, 12. ob 15.: Pri belem konjičku. Izven. Znižane cene. — Ob 20.: Manon. Gostovanje g. Josipa Rijavca. Izven.

★

Iz drame. »Carjevič Aleksej«, zadnjič kot dijaška predstava po znatno znižanih cenah se uprizori danes ob 15. Na predstavo opozarjamo dijaštvo in vse prijatelje naše drame.

Baletni večer v operi bo jutri. Pripravila sta ga z našim ansamblom odlična plesna umetnika Pia in Pino Mlakar. V prvem delu se izvaja znani Bayerjev balet »Punčka«, ki ima pravljično vsebino, a izredno veselo, prisrčno in pestro glasbo. V drugem delu plešeta oba umetnika na Mitmannovo glasbo soloples pod naslovom »Lak«. Pred tem g. Pino Mlakar sam na originalno glasbo slovenskega komponista Šijanca ples »Boyboy«. Gospa Pia Mlakar pa na Eilenburgovo glasbo ples pod naslovom »Hop«. Tretji del otvori orkester z najnovejšo orkestralno skladbo slovenskega skladatelja M. Logarja »Plesna groteska«. Za tem zaplešeta Pio in Pina Mlakar na Abrahamovo glasbo ples »Tok-tok«. Sklepno točko pa tvori ansamblski nastop resne in groteskne vsebine na najnovejši valček dr. Švare. Večer bo v vsakem oziru izredno zanimiv, pokazal nam bo ansamblsko delo dveh mladih umetnikov, ki sta si pri nas in v tujini pridobila velik ugled, interesanten pa je tudi zato, ker se bodo izvajale tri izvirne skladbe Šijanca, Logarja in dr. Švare. Večer dirigira dr. Švara. Vstopnice so že v prodaji pri dnevni blagajni v operi.

Odličen slovenski tenorist g. Josip Rijavec ima še eno gostovanje v naši operi v nedeljo ob 20. Pel bo tenorsko partijo v Massenetovi operi »Manon«, ki je prav gotovo ena najboljših letošnjih naših predstav. Vstopnice so že v prodaji.

SENTJAKOBSKO GLEDALIŠČE

Začetek ob 20.15

Nedelja, 12.: Drzni plavač.

★

Sijajna burka v treh dejanjih »Drzni plavač«, ki je tako imenitno zabavala dosedanje posetnike, da so se do solz nasmejali, se bo uprizorila v nedeljo, najbrž zadnjič. Sodelujejo poleg g. Košaka v naslovni vlogi, dame: Baranova, Bučarjeva, Pirčeva, Wrischerjeva in Zaletelova, ter gg.: Hanžič, Lavrič, Koman, Lombar, Moser, Petrovčič in Karus. Režijo igre ima Karus. Vstopnice se dobe od 10. do 12. in od 15. do 17. pri dnevni blagajni v veliki dvorani Mestnega doma. Posegajte po vstopnicah!

MARIBORSKO GLEDALIŠČE

Začetek ob 20.

Petek, 10.: Zaprto.
Sobota, 11.: Švejk, II. del. C.

Iz gledališča. Drugi del »Švejka«, ki je pri premieri sijajno uspel ter se je občinstvo izvrstno zabavalo bodo ponovili v soboto. — Revijsko opereto »Pri belem konjičku«, najbolj privlačno letošnjo glasbeno uprizoritev, bodo uprizorili prvič po znižanih cenah v nedeljo ob 15. — Premiera židovske drame »Bog maščevanja«, nad vse zanimivega in učinkovitega dela, bo v kratkem. — Djuka Trbuhović, priljubljeni operetni tenor, ki je v Mariboru užival splošne simpatije, bo gostoval 14. t. m. kot Štefan Koltay v operi »Viktorija in njen husar«. Nabavite vstopnice (telefon 2388).

Iz življenja in sveta

Vezuv zopet bruha

V zadnjih dneh se je delovanje Vezuva povečalo, vulkanolog prof. Malladra pa napoveduje za letošnjo spomlad še večje erupcije

Najstarejša svetovna kužna bolezen

Nekoliko zgodovine hripe

Že l. 400 pred našim štetjem je opisal najslavnejši staroveški zdravnik Hipokrates čudno epidemijo, ki je zajela Malo Azijo in Grško in ki jo moramo po opisu smatrati za nevarno vrsto influence. Odtlej se je pojavljala v kratkih presledkih vedno znova. L. 1387. jo je opisal neki florentinski zdravnik in skušal zaman dobiti kakšna uspešna sredstva zoper njo. L. 1527. je divjala posebno hude v Londonu, 1580/81 je zahtevala v Rimu po več sto smrtnih primerov na dan, nekoliko let pozneje je divjala istotako v Pragi, 1675. je razsajala po vsej Srednji in Zapadni Evropi, 1730. je iz Napolija zajela južno in zapadno Evropo, 1743. je po Milanu obolela vsa Evropa. Takrat so ji v Parizu dali ime »hripa«. Potem se je pojavljala s kratkimi presledki, zdaj v lažji zdaj v težji obliki, dokler ni 1918. dosegla takšnega obsega, da bi mogla mirno tekmovati z najhujšimi kugami stoletij. V zadnjih letih postaja spet težja.

Umljivo je, da se zdravniška veda trudi že stoletja, odkriti pravi vzrok in najti pravo pomoč za to strašno bolezen. Že leta 1889. je Kochov učenec Pfeiffer menil, da je odkril neznansko majhne bacile, ki povzročajo to bolezen, a znanost njegovega odkritja ni mogla potrditi. Najrazličnejše teorije so nastajale, da bi pojasnile nastanek influence, v zadnjih letih se nagibajo spet k Pfeifferjevi domnevi, a čisto trdnega dokaza za to domnevo še ni.

Tako tudi ni pravega zdravilnega sredstva zoper hripo. Najbolje je pač, da se človek varuje vseh prehladov in drugih prilik, ki utegnejo prinesti to bolezen, zlasti pa dotike z bolniki in v času epidemij z ljudmi v velikih skupinah sploh, kajti ni bolezni, ki bi se tako lahko prenašala s človeka na človeka, kakor hripa. Največja čistost, grgranje z antiseptičnimi ustnimi vodami, često umivanje rok itd. se razume samo po sebi. Pri najmanjšem znaku obolenja je treba takoj v posteljo in iz postelje ne smeš, dokler se ne počutiš res že ozdravljenega, kajti prehitro vstajanje in ponovitev bolezni je najboljša pot do pljučnih vnetij, obolenj v vratu, ušesih itd., ki so kot posledica influence še nevarnejša od te same. Važno pa je tudi vprašanje volje. Dokazano je, da daje volja do zdravja največjo odpornost zoper influenco, strah pa najbolj oslabi telo. Duševno stanje je odločilnega pomena za nastanek, potek in konec te bolezni.

Skrivnosti jame Macoche

Raziskovalec moravskega podzemeljskega sveta dr. Absolon je te dni odkril v znameniti jami Macoche nove ogromne predele in je pri tem raziskal, izmeril in kinematografsko posnel prvič tudi ves podzemeljski tok reke Punkve. Šest ur po povratku njegove ekspedicije pa so vdrle v novo raziskane dele ogromne množine vode in jih popolnoma preplavile. Pri tem je voda uničila podzemeljsko raziskovalno postajo z vsemi njenimi dragocenimi aparati. Le z največjo težavo so ji ušli monterji in drugo osobje postaje, a če bi se bila nesreča zgodila popoldne namestu zvečer, bi postali njene žrtve brez dvoma vsi člani Absolonove ekspedicije, ki so se takrat mudili še globoko v notranjosti podzemeljskega sveta. Tako je ta svet sedaj sicer izmerjen, kartografiran in prefilman, vendar pa za nedogleden čas človeku zaprt.

Tehnične novosti v Vatikanu

Te dni se je peljal papež prvič z električnim dvigalom iz svojih soban v baziliko sv. Petra. Opazoval je restavracijska dela ter se je peljal z dvigalom na cerkveno streho, kjer si je ogledal vatikanski zvonik in popravila na cerkveni kupoli.

V soboto, na dan obletnice lateranske pogodbe, bodo otvorili v Vatikanu novo brezžično postajo za ultrakratke valove. Ta postaja veže Vatikan s papeževo rezidenco Castell Gandolfo. Postajo bo otvoril sam papež z nagovorom, nato pa bo imel o napravi strokovno predavanje senator Marconi.

Vojašnice iz cerkev

Na pobudo organizacije brezbožnikov v Rusiji so spremenili v Ukrajini zadnja dva meseca 33 cerkva v vojašnice. V njih so že nastanjeni vojaški oddelki.

Lov za pobeglo križarko

Holandska križarka »Zeven Provincies« še vedno ni v rokah zalezovalcev. Sicer se ne more umakniti obroču holandskih vojnih ladij in aeroplanov, ki jo oklepajo vedno tesneje in tudi vozi počasneje kakor prve dni pobega, namreč samo z brzino 7 vozlov na uro. Gotovo je postala vožnja tako počasna zaradi skrčenih zalog goriva. Holandsko morniriško poveljstvo je dalo ukaz, naj se ladja brezobzirno torpedira, če se ne bo posadka odzvala pozivu in vdala.

Ponesrečeno oživljanje mrtvih

V San Franciscu sta zbudila veliko pozornost zdravnika dr. Cornish in dr. Henriques, ki sta zgradila komplicirano aparaturo s kisikovimi steklenicami, inhalatorji, segrevalniki in gugalniki, s katero naj bi bilo mogoče oživljati že nekoliko ur mrtve ljudi.

Aparaturo so preizkusili te dni na univerzi v San Franciscu na osebi, ki je bila zaradi srčne kapi že 5 ur mrtva. Navzlic vsemu trudu pa eksperiment ni uspel, kar sta izumitelja pripisala temu, da se je malo zasirjene krvi ustavilo na vitalnem mestu v trupu. Vendar sta prepričana, da moreta s svojim aparatom obujati mrtvece, in pravita, da bosta svoje poskuse nadaljevala.

Čisti dobiček olimpijade

Francoski listi poročajo iz Los Angelesa, da znaša čisti dobiček zadnje olimpijade 30.000 funtov, medtem ko so vnovčili na vstopnini za prireditve skupno 400.000 funtov. Čisti dobiček 30.000 funtov je največji prebitek, ki ga je kdajkoli vrgla sportna prireditev te vrste.

Konec lurdske jame v Vatikanu

Iz Rima poročajo, da je papež odredil, naj se odstrani posnetek lurške jame v vatikanskih vrtovih. Baje se je to zgodilo zaradi kričečega kontrasta z monumentalnimi stavbami, ki obdajajo posnetek francoskega romarskega kraja.

Poveljnik holandske mornarice v Vzhodni Indiji

viceadmiral J. F. Osten

je uvedel zaradi upora na križarki »Zeven Provincies« strogo preiskavo in odkril komunistične vplive

Pri lenivosti črevesja, bolezni jeter in žolča, odebelelosti in protinu, katarju želodca in črevesja, obolenju danke odpravi naravna **»Franz Josefova« grenčica** zastajanje v trebušnih organih hitro in brez bolečin. Dolgoletne izkušnje po bolnišnicah uče, da uravna **»Franz Josefova« voda** izborno delovanje črevesa. **»Franz Josefova« grenčica** se dobi v vseh lekarnah, drogerijah in specerijskih trgovinah.

Renaultova tvornica po eksploziji

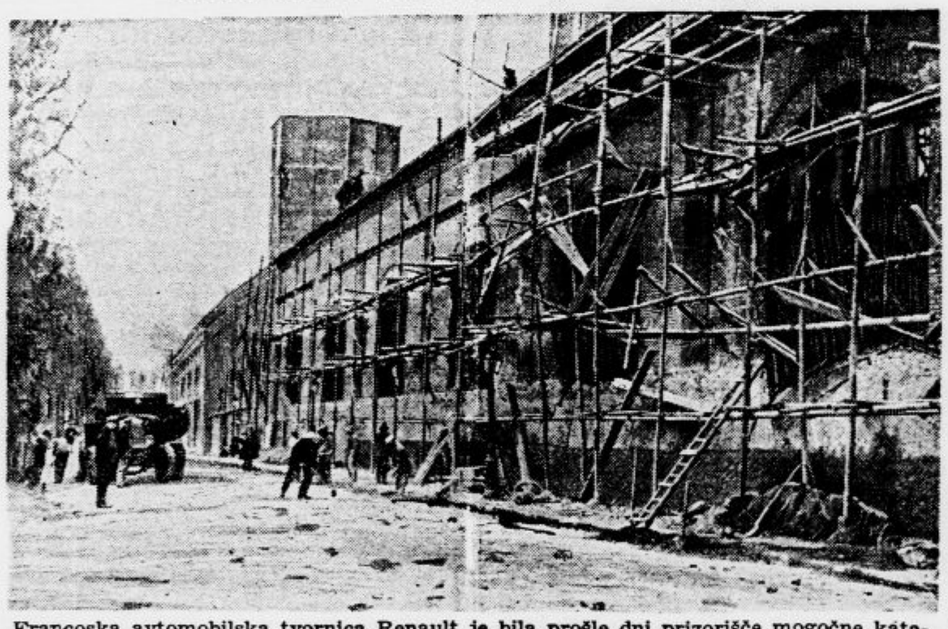

Francoska avtomobilska tvornica Renault je bila prošle dni prizorišče mogočne katastrofe. Eksplodiral je kotel v električni centrali in močno poškodoval poslopje. Nekaj delavcev je bilo ubitih, nad sto pa ranjenih

Pravkar izišla številka ilustrovane tedenske revije

ŽIVLJENJE IN SVET

vsebuje naslednje zanimivosti:

Naslovna slika: PETER ŽMITEK: »NA DIVJE RACE«
Vladimir Bartol: DON LORENZO (3)
G. Grau: MODERNA TEHNIKA PRI ŽIVALIH
Dr. Božo Škerlj: TRONDHEIM—OSLO—BERLIN
Lewis E. Lawes: ŽIVLJENJE IN SMRT V SING SINGU (7)
ITALIJANSKA LATINŠČINA (A. D.)
SLIKE IZ ŽIVLJENJA IN SVETA
V. Svoboda: RIBOLOV NA KERULENU
TEHNOKRATIJA (rč)
LUKAS VAN LEYDEN (Dr. L. L.)
ELEKTRIČNI MOŽGANI (—jn)
NOV TIP LETALA (A. J.)
PONTINSKIH MOČVIRIJ NI VEČ (r. k.)
Frank Buck: DOŽIVLJAJI V DŽUNGLI (7)

RAZVOJ LOBANJE IN MOŽGANI — ŠPIRIT IZ LESA — JOHN GALSWORTH † — NAJLEPŠI IZUM — NOVO MESTO V POLARNIH KRAJIH — PERIODIČEN TISK V PRAGI — NEIZČRPNO MORJE — ŠAH — ANEKDOTE — ZNAMKE PRIPOVEDUJEJO (Avtoportret velikega umetnika) — Na platnicah: ŠTIRI MILIJONE ŽEN JOKA! (r. e.) — LOCITVE ZAKONOV V AMERIKI — KJE IMA RADIO NAJVEČ POSLUŠALCEV — HUMOR

»ŽIVLJENJE IN SVET« izhaja tedensko ter stane trimesečno Din 20.—, mesečno Din 8.—. Posamezne številke Din 2.—. Naroča se pri upravi: Ljubljana, Knafljeva ul. 5.

Ogoljufani za doto

Sleparska zadruga jedva pismene mizarjeve žene

V Glivicah se je začel proces proti družini Čedivoda, ki je pripravila mnogo družin v gornješlezijskem industrijskem ozemlju ob vse prihranke.

Žena nekega mizarskega mojstra iz Hindenburga, ki zna komaj čitati in pisati, je prišla na srečno misel objavljanja oglasov, ki so obetali čitateljem mala nebesa na zemlji.

Društvo se je imenovalo »Družabna organizacija v Gornji Šleziji«. Vsak član je moral plačati dvanajst obrokov po 10 mark, društvo pa je obljubilo, da mu bo dalo ob vstopu v zakon 500 mark dote. Ker sta za poroko potrebna vedno dva, bi moral dobiti vsak poročni par 1000 mark.

Nič nenavadnega, da so se dan na dan priglašali mladi ženini in neveste, ki so se veselili lepe dote na dan svatbe. Plačevali so zahtevane prispevke v dobri veri, da jim bodo obresti obilno narasle. Kmalu je imelo društvo na ta način 6000 članov in družina Čedivoda je sestavila celo pravila o upravljanju denarja. V pravilih pa niso bile nikjer omenjene pravice članov, tako da ni mogel na podlagi pravil nihče zahtevati kaj od društvene blagajne.

Mizarjeva žena se je izkazala izredno razumno računarico. Kmalu je povišala prispevke od 12 na 24, pozneje pa celo na 36 obrokov. Ker pa je Čedivoda imel obrt, ki ni hotela v denar, je mizarjeva žena kmalu našla izhod iz krize in odločila, da se članom njene zadruge ne bo več izplačevala dota v gotovini, ampak v pohištvu.

Toda vsak vrč hodi tako dolgo po vodo, dokler se ne razbije. L. 1931 je izšel nov nemški zakon o nadzorstvu zasebnih zavarovalnih družb. Vlada je začela revidirati sumljive ustanove in tako je prišla na vrsto tudi zadruga Čedivodove žene. Zaradi goljufivega značaja društva je revizor napravil ovadbo, državni pravnik pa obtožnico. Javilo se je nad 3000 interesentov, ki so vplačali 24 in več obrokov po 10 mark, a niso prejeli niti pare dote ali kos pohištva. Obsodba proti zviti mizarjevi ženi še ni zrečena.

V štirih dneh iz Evrope v Ameriko

Te dni odpotuje mr. Clendining, predsednik Irske prekomorske družbe iz Galwana na Irskem preko Halifaxa v Newyork, kjer se bo pogajal z ameriškimi bankami za udeležbo na realizaciji ogromnega prometnega načrta. Gre za novo progo med Ameriko in Evropo, ki naj bi sestojala iz kombinirane zračne in ladijske vožnje. Središče tega prometa naj bi postalo irsko mesto Galway. Morska vožnja od Galwaya do Halifaxa traja tri dni, iz Halifaxa pa je mogoče priti z letalom v Newyork v slabih petih urah. Proga med Evropo in Ameriko bi bila s tem znatno skrajšana in Clendining upa, da bo pridobil Američane za izvedbo svoje ideje.

Nagrada za spis o vplivu boljševizma

Francoska akademija za vzgojo je razpisala nagrado 50.000 frankov za roman o boljševiški psihologiji. Roman naj bi prikazal razdorni vpliv boljševizma na družino, človeško družbo in krščanske ideale. Dela, ki jih bodo pisatelji priglasili za nagrado, je vlagati do 1. februarja 1934.

Žrtve v Renaultovi tvornici

Naknadno poročajo iz Pariza, da je zahtevala ekspedicija v Renaultovi avtomobilski tvornici v Vilancourtu 8 mrtvih in 18 ranjenih. 42 ranjencev so morali oddati v bolnišnico, kjer se petorica še vedno bori s smrtjo.

Dviganje stare ladje

Neka družba za dviganje potopljenih ladij iz Osake se trudi, da bi dvignila z dna morja portugiško ladjo »Madre de Deus«, ki se je potopila l. 1609 pri otoku Schiru nasproti Nagasakiju. Povod za iskanje ladje je dala najdba glav treh članov posadke. Ladja leži na dnu morja v precejšnji globini. Iskalci domnevajo, da hrani v svojem trupu ogromne zeboje zlata in srebra. — Iskalci zakladov so doslej prinesli iz morja nekaj topov in krasne ornamente iz brona.

Prva zmaga v Inomostu

Avstrijec Hans Hauser zmagovalec v specialnem smuku

ANEKDOTA

Neki Škot je s ceneno srečko zadel v loteriji voz in konja. Namestu da bi se tega veselil, je stopal mračno okrog vprege in mrmral: »Saj sem vedel, da je vse skupaj goljufija!« — »Kako neki?« je vprašal nekdo. »I, seveda,« je odvrnil Škot, »kje je pa bič?«

Vsak dan ena

»Poljubi, poljubi tetko, potem dobiš dinar!«

»To pa že ne, vsaj ne dotlej, dokler mi plačajo dva dinarja za vsako žlico ribjega olja.«

Zborovanje in pohod brezposelnih v Londonu

Na levi: Shod angleških brezposelnih v Hydeparku pri Londonu. Zborovanja se je udeležilo 150.000 ljudi, govoril jim je vodja delavske stranke Lansbury. — Na desni: Obhod demonstrantov po londonskih ulicah. Posebno pozornost je zbujala skupina brezposelnih, ki so jahali na konjih

SPORT

FIS pismi iz Innsbrucka

Innsbruck, 7. februarja.

Včeraj so se vršile prve tekme v smuku na 2000 m z Glungezerja. Naši so se plasirali dokaj ugodno. Kukovec je tekmovanje v zadnjem času odpovedal in sploh ne bo startal. Kopinšek pa si je pri treningu nekoliko izpahnil nogo in potuje danes domov. Podrobne rezultate ste že objavili. Kakor znano je naš Praček zasedel v času 25:38.2 64. mesto, Čarman pa 82. Pomisliti je treba, da naši fantje niso imeli še nikoli prilike v treningu smučati tolike višinske razlike in da je vozil Praček jesenove deske, menda edini med vsemi tekmovalci !To je treba vsekakor pribiti, kajti naša javnost zahteva marsikaj od naših fantov nemogoče stvari. Med 94 tekmovalci je bilo točno 50 Avstrijcev, ki so vajeni takih težkih prog in so trenirali na progi že dalje časa, predvsem v boljših snežnih razmerah. Te so namreč obupne. Skoro vsak dan dežuje in čez noč zmrzne, snega je vedno manj. Čehi so hoteli oditi domov, prav tako Angleži, in naši, a so se le premislili.

Še par besedi k smuku. Na vrhu Glungezerja so postavili vojaki dva velika šotora, v vsakem prostora za cca 100 ljudi. Start in cilj so zvezali z 12 km dolgim gorskim kablom. Proga je bila v zelo slabem stanju, spodnji del takorekoč v vodi. Gledalcev je bilo komaj 2000! Fiasko bo velik, deficit še večji. Izgledi za sneg so minimalni.

Danes se je vršila tekma stafet. Start je bil ob 13. v Lansu pri Innsbrucku. Sneg so vojaki nanesli na progo, stali ob njej z lopatami in neprestano popravljali. Mestoma se je vozilo po zemlji, sneg je bil popolnoma moker.

Start obupen. Bervar v krasnem stilu zavzame tretje mesto za Švedom Hedlundom in Čehom Šimunekom. Po cca 6 km se mora umakniti Paumgartnu (Avstrija) in vodi dolgo kot četrti. Prehitevajo ga, a vendar vzdrži in pride deveti v času 51.12. Drugo stafeto vodi v lepem tempu Smolej, ki je vozil izmed Jugoslovenov obenem najboljši čas 47:44.6, tretjo vozi Joško z 49:29.4 in zadnjo Godec 51:17.4. Godec je vozil večji del proge v tako slabem snegu, da je bila njegova sicer velika moč brezuspešna. Krtine, trava... In vrhu vsega se mu je utrgal v sredini proge jermen na palici, a mu je nek Čeh dal drugo palico.

Švedi so vozili v izbornem štilu in času 2:49:00.4. V zadnji rundi so prišli na cilj mnogo preje kakor tretji Bulgar. Zasedli so prvo mesto, drugo Čehi, tretjega Avstrija, četrto Nemčija. Za Nemčijo je vozil kot zadnji v naravnost divjem tempu Leupold, bivši trener našega moštva in dosegel boljši čas kakor dvoje Švedov. Da bi bil položaj kot se je razil šele pri cilju cca 300 m pred ciljem, bi bil Leupold gotovo pred Čehi in Avstrijci!

Naše moštvo je nastanjeno v restavraciji Hellensteiner. Zavzeto je vsak dan za trening, a žalibog so posebno skakači na slabem, ker so vse skakalnice v bližini neuporabne, a one v Seefeldu in Kitzbüchlu so nam zaradi dragih voženj le redko na razpolago. Vožnje naše ekipe na starte in domov so kljub obljubi Avstrijcev, da bodo zastonj, stale doslej veliko denarja. Vsa prireditev napravlja vtis, da hočejo Avstrijci sanirati na ta način svoj usihajoči tujski promet.

★

Innsbruck, 8. februarja.

Danes so se vršile tekme v smuku na 1000 m s Pfriemesköpfla 1800 m na Mutters 950. Ob osmih se je naše moštvo s kolodvora Stubai-Bahn odpeljalo do Muttersa, odkoder so odšli po progi v dveinpolurnem vsponu do Mutterer Alm. V majhni Švicariji je bilo natrpano polno tekmovalcev vseh mogočih narodnosti. Naši so našli prostor pri Zagrebčanih, ki so se udeležili tekem v večjem številu, med njimi predsednik zagrebškega podsaveza dr. Mirko Pandaković, dr. Kojić, arh. Sengjergji in več zastopnikov zagrebškega tiska. Sneg, ki je med potjo precej močno naletaval in pokril v gornjem delu že močno izvoženo progo tako, da je bila vsaj v kolikor toliko dobrem stanju, je pojenjal in izza oblakov je prikukalo solnce. Pred kočo živahno vrvenje. Vsi ugibajo, kaj in kako naj mažejo dilce. Gornji del proge novo zapadel sneg, v spodnjem nametan južen in moker sneg. Težko je najti pravi vosek. Avstrijci so za Bilgeri Mittel, Švicarji skrivnostno poskušajo neznan vosek.

Ob 12. odhajajo dame, ki startajo ob 13., na Pfriemesköpfl. Ob enih starta prva Avstrijka Paumgarten, za njo Mitchell (Avstralija), tretja Naci Lantschner. Angležinje vozijo stilno zelo lepo, sigurno. Vendar odnese zmago Avstrija z Inge Wersin-Lantschner v ačsu 6:49.4. Druga sestra Davida Zogga — Nini, tretja Paumgarten (Avstrija). Italija četrta, peta Anglija. Nemčija se plasira komaj na 10., Madžarska na 25. mesto.

Ob 13.45 startajo gospodje. Velika napetost vlada, težak bo boj med Avstrijci in Švicarji. In res doseže Švica prvo, drugo, četrto in peto mesto, Avstrija tretje in šesto. Guzzi Lantschner in Seelos še zdaleka nista dosegla rezultatov, ki bi odgovarjali njih zmožnostim.

Rezultati so naslednji: Najboljši čas dneva: Prager (Davos) 5:07, Hauser (Avstrija) 5:09, 10. mesto Italija 5:32.6, 12. mesto Nemčija, 17. mesto Anglija, 31. mesto Madžarska, 33. Francija. Naši so se plasirali razmeroma ugodno. Najboljši Jugosloven Praček 7:29.4 na 44. mestu pred Bolgarijo, Češkim Svazom in Rumunijo. Drugi Čarman na 52. mestu, tretji Katnik na 53. mestu, četrti Bukovec na 56. mestu. Za nami trije Bolgari, dva Čeha (Svaz), Rumunija.

Naš rezultat je brezdvomno dober. Švedi so komaj na 41. mestu in precej jih je za nami predvsem Čehi, Rumuni in Bolgari. In to je menda prva prireditev, da startajo Jugosloveni na večjih tekmah v smuku.

Proga je bila v spodnjem delu zelo slaba, večji del nametan sneg. V gornjem delu, kakor že omenjeno, so bile snežne razmere boljše. Občinstva je bilo nekaj deloma ob progi, pri cilju pa razmeroma mnogo. Organizacija je bila danes boljša kakor včeraj pri stafeti. Bolgar Kočov si je kmalu po startu zlomil nogo in so ga prepeljali v bolnico.

Skakači so odšli zjutraj v Kitzbüchel, kjer se je vršil trening vseh tekmovalcev. Sölenten, znan že z Berg Isel-skakalnice, je skočil 62 m, od naših Jakopič 44 m, Šramel 42.5 m, Palme 39 m. Nemci so dosegli 58 m, Poljaki, Italijani in Švicarji so v dobri formi. Tudi Čehi so napravili dober vtis. Dogodili sta se dve nesreči. Chiogna, si je poškodoval nogo v členku, Bosio (zastopnik Avstrije v Lake Placidu) pa je nevarno padel in si — sicer ne nevarno — pretresel možgane.

Skakalnico na Berg Isel pripravljajo za skoke. Z avtomobili dovažajo sneg, ki ga bodo 25 cm na visoko nasuli po vsej skakalnici. Skoki pa vsekakor ne bodo nudili onega užitka, ki bi ga pri sicer ugodnih snežnih razmerah.

Finci, ki bodo startali na 50 km in na 18 km, so večraj dospeli semkaj in takoj pričeli s treningom.

Zaenkrat moremo reči le eno: naši se bodo naučili mnogo dobrega, a kar doživljamo tu neprijetnega, bomo znali pri FIS 1935, ki se vrše najbrž pri nas, preprečiti.

M. Bukovec.

Javnosti in prijateljem ASK Primorja

Ljubljana, 9. februarja.

Odbor ASK Primorja je na svoji zadnji seji sklenil objaviti svojemu članstvu, prijateljem kluba in javnosti v zvezi z gostovanjem nogometnega moštva v Trstu, dalje v zvezi s pogajanji o fuziji s SK Ilirijo, in končno tudi v zvezi z raznimi letaki in izjavami, ki so naperjene proti ASK Primorju, to-je:

1. Nogometno moštvo ASK Primorja je gostovalo za Božič v Trstu z dovoljenjem in odobrenjem pristojnih državnih oblasti in sportnih forumov (ministrstvo za telesno vzgojo, zunanje ministrstvo, notranje ministrstvo, JNS). Tudi so bili med Italijo in Jugoslavijo vzpostavljeni sportni odnošaji že nekaj mesecev prej in so pred ASK Primorjem že igrala druga jugoslovenska moštva v Italiji, kakor n. pr. prvak države BSK v Milanu, z rezultatom 0:6. Moštvo se je vedlo začasa gostovanja nacijonalno in sportno vzorno, o čemer priča uradno potrdilo in priznanje.

2. V zvezi s tem gostovanjem so izšli proti klubu letaki in so bili tudi drugod iznešeni žaljivi očitki anacijonalnosti. Za vse take očitke išče klub zaščite in zadoščenja pri sodišču.

3. Pogajanja s SK Ilirijo so se pričela na pobudo uvidevnih mož SK Ilirije. ASK Primorje je na fuzijo pristal pod paritetnim imenom. Izrecno pa je izjavil, da poravna svoje lastne dolgove sam s pomočjo posebnega likvidacijskega odbora. Vse druge, temu nasprotne trditve in govorice so brez podlage.

4. Glede izjave, ki so jo objavila nekatera nacijonalna društva proti ASK Primorju, smatra odbor, da so bila ta društva enostransko in netočno informirana. Zato jim bo s posebno okrožnico pojasnil dejanski stan in zahteval od njih zadoščenja.

5. Velika sportna in nacijonalna tradicija, ki sloni na požrtvovalnem dvanajstletnem delu, ASK Primorju ne daje, spuščati se v poulično razpravo z neinformiranimi in neodgovornimi ljudmi.

To objavljamo resnici na ljubo, v pouk javnosti, in številnim prijateljem našega kluba.

Ljubljana, 8. februarja 1933.

Upravni odbor ASK Primorja.

SK Ilirija (nogometna sekcija). Trening I. skupine danes ob 14.15, v garderobo pridite do 14. 12. t. m. igra rezerva ob 14. z Jadranom, I. moštvo ob 15.30 s Hermesom. Obvezen sestanek I. moštva bo danes ob 18.30 v »Evropi«. Istotam danes ob 20. seja načelstva.

ASK Primorje (nogometna sekcija). V nedeljo 12. t. m. igra ob 13.30 SK Svoboda z vojaškim teamom, ob 15. pa dve kombinirani moštvi Primorja. Ob 14.15 morajo biti v garderobi: Starc, Svetic, Jug I. in II., Hasl, Pišek I. in II. Sočan, Slamič, Zemljak, Erman, Lute, Joža, Franci, Uršič, Mrdan, Žgur, Vrhovnik, Terčec, Baum, Usek, Sinkovic, Golob, Cateara, Petelin, Svetic III., Strnad, Ulaga, Petri. I. in II., Klopčič.

ŽSK Hermes. Danes ob 20. seja prireditvenega odbora v gostilni pri Beliču. Vsi odborniki točno in sigurno.

TSK Slovan .Drevi ob 19.30 v lovski sobi pri Sokolu obvezen članski sestanek zaradi nedeljske tekme.

TSK Slovan. Drevi ob 20.30 pri Sokolu redna odborova seja. Polnoštevilno in točno!

SK Grafika. Sestanek nogometašev danes ob 18.30. Zaradi pomladanskih prvenstvenih tekem je sestanek jako važen.

MK Ilirija, kolesarski odsek, vabi vse svoje člane na nujni sestanek danes ob 20. v restavraciji Novi svet. Gg. Martinc, Breskvar, Lupša itd. naj se sestanka sigurno udeleže.

Občni zbor SK Mure v Murski Soboti bo z običajnim dnevnim redom 1. marca ob 20. v posebni sobi »Velike kavarne«. Samostojni predlogi članov se morajo predložiti odboru z najmanj 10 podpisi do glasovanja upravičenih članov vsaj 8 dni pred občnim zborom (paragraf 14.).

Iz Novega mesta

n— **Godbeno društvo,** ki s svojimi koncerti razveseljuje naše meščanstvo, je imelo v nedeljo svoj občni zbor, na katerem se je mnogo razpravljalo o preosnovi društva in zboljšanju godbenega zbora. Novemu odboru predseduje g. mag. pharm. Josip Bergman, ml. — Funkcije kapelnika in glasbenega učitelja pa je obdržal g. Franc Golobič.

n— **Vsi gostilničarji in hotelirji** se opozarjajo, da naznanijo vsako prireditev z godbo avtorski centrali v Ljubljani ali pa njenemu poverjeniku g. Liliji.

n— **Kino »Dom«** v Sokolskem domu predvaja danes ob 20.15 in v nedeljo ob 15., 18. in 20.15 zvočni film »Manever ljubezni«. V predigri zvočni tednik.

Pozor, gostilničarji, restavraterji!

Bermet vino črnino iz Fruške gore nudi B. Marinkov, Sremski Karlovci, Fruška gora, v sodih od 50 litrov naprej. To najboljše zdravilno vino je edinstveno na svetu. Odlikovano s prvimi nagradami. Brez Bermet vina Vaša gostilna ne bo napredovala. — Zahtevajte ponudbe od B. Marinkova, Sremski Karlovci, Fruška gora. 302

Kurje perje

nečohano, 5 Din za kg, toda samo pri odjemu najmanj 15 kg, pošilja po povzetju

VILJEM ABT, EKSPORT
Maribor 2245

Nabava železniških pragov

Dne 17. februarja 1933 se bo vršila v Ekonomnem odelenju Generalne direkcije drž. železnic v Beogradu, Palača Ministrstva prometa, soba št. 223, nabava železniških pragov potom neposredne pogodbe po členu 86 točka 10 Zakona o državnem računovodstvu in sicer:

1. 136.000 komadov hrastovih pragov 1,70 m × 14/20 — 14 cm.
2. 137.000 komadov hrastovih pragov 2,30 m × 14/22 — 14 cm

ki so potrebni za redno vzdrževanje proge v proračunskem letu 1933-34.

Ponuditi se more najmanje 500 komadov pragov.

Od ponujenih pragov se bo nabavila potrebna količina, v kolikor ponujene cene ne bodo večje od sledečega maksimuma:

za prage pod 1. Din 15.— in
za prage pod 2. Din 29.— po komadu.

Cene se naj nudijo franko vagon nakladalna postaja z vračunanimi vsemi državnimi pristojbinami.

Dobavni rok: po ponudbi firme toda najpozneje za 150 dni od dne, ko se firmi javi rešitev, da ji je dobava dodeljena.

Pogoji za to nabavo se morejo videti vsaki dan od 11. do 12.½ ure v pisarni Ekonomnega odelenja Gen. Dir. drž. železnic soba 223, kjer se tudi morejo kupiti proti plačilu 40.— Din v kolkih.

Ponudbe za to nabavo naj se predložijo najpozneje do 17. februarja do 11. ure dopoldne v isti pisarni.

Iz pisarne Ekonom. Odelenja Gen. Dir. drž. železnic
G .D. br. 9511-33. 2672

Občina Ljubljana
Mestni pogrebni zavod

V neizmerni žalosti naznanjamo, da je naš najdražji soprog, očka, stari očka, brat in tast, gospod

ANTON SIMČIČ

DRŽ. URADNIK V POKOJU

dne 9. t. m. previden s sv. zakramenti za umirajoče mirno preminil.

Pogreb bo v soboto, dne 11. februarja 1933 ob ½3. uri popoldne od hiše žalosti, Dalmatinova ulica št. 7, na pokopališče k Sv. Križu.

Ljubljana, dne 9. februarja 1933.

2675 **Družini Simčič-Žnidarič.**

Zahvala

Ob priliki smrti našega nepozabnega očeta, gospoda

Maksa Hrovatina

nam je dolžnost, da izrečemo prisrčno zahvalo in sicer v prvi vrsti g. dr. Ivanu Kačarju, ki je uporabil vse svoje veliko znanje, da bi rešil njegovo za nas drago življenje, častitim sestram usmiljenkam, ki so mu požrtvovalno stregle v njegovi bolezni, učiteljstvu drž. nar. šole v Mostah, prečastiti duhovščini za cerkveno spremstvo, pevskemu društvu »Grafika« za pretresljive žalostinke, vsem ki so ga spremili na njegovi zadnji poti, kakor tudi vsem, ki so nam izrazili svoje sočustvovanje ob prebridki izgubi.

Ljubljana, dne 9. svečana 1933. 2659

Žalujoči ostali.

VAŠE BLAGORODJE!

Dovoljujem si Vas obvestiti, da otvorim 11. februarja 1933 v Celju, Kralja Petra cesta št. 39

trgovino s specerijskim in kolonijalnim blagom

Trgovina bode založena samo s svežim in prvovrstnim blagom. Da si pridobim čim več cenjenih odjemalcev, hočem skrbeti, da bode vsakdo tako z blagom, kakor tudi z nizko ceno povsem zadovoljen.

Se priporoča za cenjeni obisk z odličnim spoštovanjem

ALOJZ DROFENIK, CELJE
Kralja Petra cesta štev. 39. 2651

Čevlji iz satina in baržuna za ples

Maja

Mehanična tvornica opank
Petar M. Dumitrov, Pančevo

ZAHVALA

Za mnogoštevilne dokaze sočutja ob prebridki izgubi naše nenadomestljive dobre sestre

Marije Mattanovič

se prisrčno zahvaljujemo vsem in vsakemu posebej.

Nadalje se zahvaljujemo vsem, ki so jo obsuli s cvetjem in jo spremili na njeni zadnji poti. Bog poplačaj!

Prosimo, ohranite blagopokojnico v najlepšem spominu.

V Ljubljani, dne 9. februarja 1933.

2676 **Žalujoči ostali.**

ZAHVALA

Za tako obilne izraze sočustvovanja ob smrti našega predobrega očeta, starega očeta, tasta, gospoda

Rudolfa A. Warbineka sen.

izrekamo vsem najiskrenejšo zahvalo.

Maša zadušnica se bo brala v soboto, dne 18. februarja ob ½8. uri pri oltarju Srca Jezusovega v cerkvi Marijinega oznanjenja.

Ljubljana, dne 10. februarja 1933.

Žalujoči ostali.

ZAHVALA

Vsem, ki so nam ob smrti naše predrage mame, sestre, gospe

AGNEZE BREGAR

roj. Drol

izkazali svoje globoko sočustvovanje, izrekamo najiskrenejšo zahvalo.

V Ljubljani, dne 9. februarja 1933.

2677 **Žalujoči sin in sestri.**

P. Rosenhayn: 23

Štiri prigode Joeja Jenkinsa

Stopili so v Kiesslingovo sobo.

Na veliki mizi iz svetle hrastovine je ležala brzojavka.

»Oprostite.« Kiessling jo je naglo odprl. Obletel je vrstice z očmi, pokimal in jih podal berlinskemu tovarišu. Ta je glasno prebral brzojavko:

»Ravnatelj Kiessling, Kontinentalna banka, Hamburg.

Plačate gospodu Reimersu dve sto petdeset tisoč mark za naš račun.

Kontinentalna banka.«

Thomas je potrepljal ladijskega opravnika po ramenu.

»Nu, ali je šlo hitro ali ne? — — — Da, da, mi Berlinčani!«

»Ali želite denar v gotovini ali v čeku?« je vprašal Kiessling.

Reimers je pomislil. »V gotovini bi mi bilo ljubše.«

Ravnatelj podružnice je odprl oblazinjena vratca, ki so vodila v glavni kontor. Peketanje pisalnih strojev in vrvež glasov sta planila v tiho sobico. Kiessling je priprl vrata za seboj.

Čez nekaj minut se je vrnil, držeč v vsaki roki sveženj rjavih bankovcev. Gospod Thomas je vzel iz žepa dva formularja.

»Evo. Izvolite zapisati svoje ime pod to kupno pogodbo in podpisati pobotnico. Ne s svinčnikom, prosim — vzemite moje nalivno pero.«

Gospod Reimers si je slovesno nasadil ščipalnik in s počasnimi, natančnimi potezami dvakrat zapisal svoje ime.

»Hvala lepa.«

Gospod Thomas je vzel pivnik, skrbno posušil pisavo, zložil obrazca in ju spravil v žep.

»V Berlinu,« se je obrnil k svojemu hamburškemu tovarišu, »bom obe listini opečatil in vpisal, na kar vam ju vrnem obenem z rednim obračunom. Dotlej vam dam s svoje strani začasno potrdilo.«

Kiessling je pokimal in položil pred prokurista dolg pobotniški obrazec, ki ga je ta urno izpolnil in podpisal.

»Tako. Za danes smo menda opravili. Kdaj odhaja prihodnji vlak v Berlin? Počakajte,« se je prekinil, »saj imam žepni vozni red«. Izvlekel je zvežčič in jel obračati liste. »Ob šestih štirideset.« Pogledal je na uro. »Kakor nalašč. Tako bom malo pred desetimi že v Berlinu in bom lahko še po telefonu poročal generalnemu ravnatelju... Pojdiva, gospod Reimers. Mislim, da bi naš gospod Kiessling že rad sedel k delu. Časa sva mu ukradla dovolj.«

Podružniški ravnatelj je mahnil z roko, da človek ni vedel, al se soglaša ali vljudno ugovarja. Thomas je podal tovarišu desnico

»Do svidenja. Če ne prej, pa pri otvoritvi ‚Kontinentalnega dvora‘.«

»Do svidenja.«

Kiessling je odprl vrata na hodnik in ju spustil venkaj. Nato se je vrnil k pisalni mizi, pritisnil na gumb, zraven katerega je bil napis »Korespondenčni oddelek«. In si dal prinesti današnjo pošto.

•

Drugi dan opoldne, deset minut po dvanajstih, je telefonistka najavila ravnatelju gospodu Kiesslingu običajni telefonski razgovor z berlinsko centralo. Kiessling je vzel slušalo in se oglasil.

»Tu prokurist Schmiedel,« je odgovoril glas iz aparata. »Danes ni ničesar posebnega. Tista reč z Guyano se bo menda sklenila. Drevi vam pošljemo pismeno sporočilo.«

Kiessling si je napravil nekaj zapiskov na klado, ki je ležala pred njim.

»Gladka kupčija,« je rekel zadovoljno. »To nas ne bo stalo dosti truda, dobiček bo pa prav čeden. Cenim ga na kakih sto trideset tisoč mark.«

»V zadevi Bochumskih jeklaren vam danes ne morem ničesar povedati,« je nadaljeval glas iz Berlina. »Z gospodom Thomasom ki ima to reč v rokah, že od včeraj ni moči poslovno govoriti. Ta ima zdaj važnejše opravke.« Iz aparata je zazvenel lahen smeh. »Včeraj in danes so v stadionu olimpijske igre, in gospod Thomas kraljuje takisto kakor včeraj, od desetih do štirih nepretrgoma na svojem tribunskem sedežu v Grunewaldu.«

Ravnatelj je zmajal z glavo in podržal slušalo tesneje k ušesu.

»Kako pravite, gospod Schmiedel?« je vprašal. »Gospod Thomas je bil včeraj...«

»Nu da,« je bil smehljajoči se odgovor, »pri olimpijskih igrah je bil. Seveda. Včeraj in danes. Od desetih do štirih brez presledka. Gospod Thomas je velik sportnik pred Gospodom. Nu, saj ni čudo. Naš generalni ravnatelj je prvi ubral to struno. Ta je, kakor veste, tretji predsednik Sportnega društva. In naše osebje je kar na mah odkrilo v sebi ljubezen do sporta. Da, da, kakršen gospodar, tak sluga!«

»Ne zamerite...« Kiessling je čutil, kako mu je planil proti srcu val krvi in kako se mu je zavrtilo v glavi. »Torej... ali sem dobro slišal? Gospod Thomas je bil včeraj...«

»Seveda, seveda,« je že malce nestrpno odgovorilo iz telefona, »davi smo se vsi neznansko zabavali: generalni ravnatelj nam je pravil, da je Thomasa od daleč opazoval. Baje je sedel ves čas kakor kip in strmel za tekači. Od desetih do štirih. Skoraj brez prestanka. In davi je že spet... a zdaj oprostite, prosim... tri minute so minile.«

Cene malim oglasom

Ženitve in dopisovanja: vsaka beseda Din 2.— ter enkratna pristojbina za šifro ali za dajanje naslova Din 5.—. Oglasi trgovskega in reklamnega značaja: vsaka beseda Din 1.—. Po Din 1.— za besedo se zaračunajo nadalje vsi oglasi, ki spadajo pod rubrike »Kam pa kam«, »Auto-moto«, »Kapital«, »V najem«, »Posest«, »Lokali«, »Stanovanja odda«, »Stroji«, »Vrednote«, »Informacije«, »Živali«, »Obrt« in »Les« ter pod rubrikama »Trgovski potniki« in »Zaslužek«, če se z oglasom nudi zaslužek, oziroma, če se išče potnika. Kdor si pa pod tema rubrikama išče zaslužka ali službe, plača za vsako besedo 50 par. Pri vseh oglasih, ki se zaračunajo po Din 1.— za besedo, se zaračuna enkratna pristojbina Din 5.— za šifro ali za dajanje naslova. Vsi ostali oglasi socialnega značaja se računajo po 50 par za vsako besedo. Enkratna pristojbina za šifro ali za dajanje naslova pri oglasih, ki se zaračunajo po 50 par za vsako besedo, znaša Din 3.—.

Najmanjši znesek pri oglasih po 50 par za besedo, je Din 10.—, pri oglasih po 1 Din za besedo pa Din 15.—.

Vse pristojbine za male oglase je plačati pri predaji naročila, oziroma jih je vposlati v pismu obenem z naročilom.

Mali oglasi

Za odgovor 3 Din v znamkah

Potniki

Kdor išče mesto potnika, plača za vsako besedo 50 par; za dajanje naslova ali za šifro 3 Din. — Kdor sprejema potnike, plača besedo po 1 Din; za dajanje naslova ali za šifro pa 5 Din. (5)

50—100 Din dnevno
zajamčeno z nekaterimi senzacijonelnimi svetovnimi šlagerji 1933. — Agentom, onim s postranskim zaslužkom fiksum in provizija. »Pico«, Dunajska c. št. 36. 4830-5

Zaslužek

Kdor išče zaslužka, plača za vsako besedo 50 par; za naslov ali šifro 3 Din. — Kdor nudi zaslužek, pa za vsako besedo 1 Din, za dajanje naslova ali za šifro pa 5 Din. (8)

Za praktične
solidne novosti, množinske razpečevalne predmete — sprejmemo agente, vpokojence in brezposelne proti dobremu zaslužku. »Pico«, Dunajska cesta štev. 36. 4831-3

Knjige

Oglasi trg. značaja po 1 Din beseda; za dajanje naslova ali za šifro 5 Din. — Oglasi socialnega značaja pa vsaka beseda 50 par; za dajanje naslova ali za šifro pa 3 Din. (8)

Aritmetiko
za 7. in 8. razred realne gimnazije kupim. Ponudbe s ceno na oglasni oddelek »Jutra« pod značko »B«. 4758-8

Kupim knjige
Dostojevski: »Ponižani in razžaljeni«, Maksim Gorkij: »Foma Gordjejev« (izšla v Gabrščkovi Slovanski knjižnici v Gorici — pred vojno), Zola: »Dve noveli« (izšlo v Gabrščkovi Salonski knjižnici v G. — tuddi pred vojno) Champol: »Mož Simone« (izšla v Leposlovni knjižnici v Ljubljani pred vojno). — Knjige naj bodo po možnosti dobro ohranjene in čiste. Ponudbe z navedbo cene na oglasni oddelek »Jutra« pod značko »Dobro plačam«. 4708-8

Pouk

Beseda 1 Din; za dajanje naslova ali za šifro 5 Din. Dijaki, ki iščejo instrukcije, plačajo vsako besedo 50 par; za šifro ali za dajanje naslova 3 Din. (4)

Inštruktorja
za opisno geometrijo sprejmem. Ponudbe pod »Instruktor« na oglasni oddelek »Jutra«. 4780-4

Citre poučuje
Emil Mesgolits, Prečna ul. št. 2/I. 4799-4

Službo dobi

Vsaka beseda 50 par; za dajanje naslova ali za šifro pa 3 Din. (1)

Več usnjarskih delavcev
potrebujem takoj. Naslov v oglasnem oddelku Jutra 4584-1

Gospodično
dobro izvežbano v predtiskariji, sprejmem. — Ponudbe na oglasni oddelek »Jutra« pod »Šabloni«. 4802-1

Plačilno natakarico
sprejme takoj hotel »Mariborski dvor« v Mariboru 4746-1

Praktikanta
z absolvirano srednjo šolo in po možnosti z znanjem nemščine, sprejmem za sobno tehniko. Naslov v oglasnem oddelku »Jutra« 4609-1

Milarskega mojstra
veščega kuhanja in izdelovanja vseh vrst mila, iščem. V poštev pridejo tudi taki, ki nimajo spričevala o strokovni sposobnosti, pa so popolnoma vešči. Ponudbe na oglas. oddelek »Jutra« pod šifro »Sapun«. 4684-1

Perfektno kuharico
staro 25—35 let, čedno, sprejmem proti dobri plači s 15. februarjem. Naslov v oglasnem oddelku »Jutra« 4784-1

Sedlarski pomočnik
vešč izdelovanja okroglih denarnic, dobi mesto. Ponudbe na oglasni oddelek »Jutra« pod »Sedlar«. 4807-1

Brivskega pomočnika
prvovrstnega, ki tudi dobro ondulira, sprejmem takoj. Ponudbe na oglasni oddelek »Jutra« pod šifro »Prvovrsten ondulier«. 4752-1

Avto, moto

Vsaka beseda 1 Din; za dajanje naslova ali za šifro pa 5 Din. (10)

Zamenjam avto
znamke Fiat, model 520 6 cilindrski, vožen 26 tisoč km proti malemu Fiat - modelu 509 ali 514. Prodam tudi brez zamenjave. Ponudba na ogl. odd. »Jutra« pod številko »737«. 4407-10

Šoferji!
Kdo bi prevzel avtotaksi (z limuzino) v letoviščarskem kraju na Gorenjskem — na zelo prometni točki. Voz je v brezhibnem stanju in obrt dobro vpeljana Sprejmejo se tudi knjižice Mestne ali Kmečke hranilnice. Ponudbe na oglasni oddelek »Jutra« pod šifro »Na Gorenjskem«. 4825-10

Službe išče

Vsaka beseda 50 par; za dajanje naslova ali za šifro pa 3 Din. (2)

Brezposelni abiturijent učiteljišča
želi kakršnokoli začasno pisarn. zaposlitev v Mariboru ali Ptuju, oziroma službo domačega učitelja, instruktorja za osnovne in srednješolske predmete ali podobno. S. Horvat, učit. abit., Vurberg. 4766-2

Šofer
trezen in zanesljiv išče službo. Ponudbe na naslov Ernest Hegler, Mozelj 75 pri Kočevju. 4770-2

Dekle
staro 18 let, sirota, prosi za kakršnokoli zaposlitev, bodisi kot služkinja ali postrežnica, pospravljalka pisarn, le, da si pošteno zasluži vsakdanji kruh. Ponudbe na oglasni oddelek »Jutra« pod šifro »Zdrava in ubogljiva«. 4797-2

Trg. pomočnica
mešane stroke, želi kamorkoli premeniti službo. Naslov v oglasnem oddelku »Jutra« 4796-2

Edgar Rice Burroughs:

Tarzan, kralj džungle

DRUGI DEL

199

Tako govoreč je krenil mimo nje proti vhodu v podzemeljske kleti. »Kdo je ta ženska?« je vprašala velika svečenica in pokazala na nezavestno Jane. »Moja je,« je rekel Tarzan. Oparsko dekle je široko zastrmelo vanj. Nato so se ji napolnile oči z brezupnim gorjem, solze so se ji vdrle in z bolestnim vzkrikom je omahnila nazaj.

Mlekar-sirar
diplomiran v inostranstvu, vešč vseh mlekarskih poslov, s prakso, želi premeniti mesto. — Ponudbe na ogl. oddelek »Jutra« pod »Dober sirar«. 4772-2

Prodam

Oglasi trg. značaja po 1 Din beseda; za dajanje naslova ali za šifro 5 Din. — Oglasi socialnega značaja vsaka beseda 50 par; za dajanje naslova ali za šifro pa 3 Din. (6)

Razprodaja
pohištva — mize, stolov, namizne svetiljke, psihe, omarice, toplodare, itd. — Gajeva ulica, palača PZ, levo stopnjišče III. nadstr. M. S. 4665-6

Višinsko solnce
Hanau, gorilec še 400 ur, zelo ugodno naprodaj. Naslov v oglasnem oddelku »Jutra«. 4806-6

Prst (humus)
presejano, za vrtove, Vam dobavlja gradbeno podjetje A. Mavrič, Ljubljana, Tyrševa cesta 38, telefon št. 38-82. 4804-6

Perzijska preproga
naprodaj v Florijanska ul. št 22/I. 4816-6

Vsled odhoda
prodam kompletno napravo brezalkoholnih pijač s steklenicami. Vse v dobrem stanju in še v obratu. — Cena 14.000 Din. Naslov: Povalej Franc, Celje, Ipavčeva ulica 3. 4822-6

Kupim

Oglasi trg. značaja po 1 Din beseda; za dajanje naslova ali za šifro 5 Din. — Oglasi socialnega značaja vsaka beseda 50 par; za dajanje naslova ali za šifro pa 3 Din. (7)

Kože vsakovrstne divjačine
po najvišji dnevni ceni kupuje Fischer, Zagreb, Gundulićeva 3 1 4. 3177-7

Dvokolesni voziček
(cizo) malo rabljeno kupim takoj. Naslov v oglas. oddelku »Jutra«. 4783-7

Kože divjih zverin
stalno kupuje in plačuje zelo visoke cene Zdravič, Ljubljana, Florijanska ul. št. 9. 4795

Venecijanko
rabljeno, v dobrem stanju kupim. Ponudbe na oglas. oddelek »Jutra« pod šifro »Žaga«. 4812-7

Kapital

Vsaka beseda 1 Din; za dajanje naslova ali za šifro pa 5 Din. (16)

Družabnika
z večjim kapitalom, sprejmem k dobro idočemu podjetju. Naslov v oglas. oddelku »Jutra«. 4496-16

Kdor posodi
proti vknjižbi na prvo mesto 30.000 Din proti 8 do 10 % obresti na varno mesto, naj javi svoj naslov na oglasni oddelek »Jutra« pod šifro »Sigurno mesto« 4762-16

Družabnika
z vsoto 5000 Din iščem za zelo dobičkanosno obrt. Ponudbe prosim na oglas. oddelek »Jutra« pod šifro »Boste zadovoljni«. 4801-16

Če posodite
pod garancijo obrtniku 2000 Din, Vam vrne 2400 Din. Ponudbe prosi na oglasni oddelek »Jutra« pod šifro »Šest obrokov po 400«. 4800-16

Posest

Vsaka beseda 1 Din; za dajanje naslova ali za šifro pa 5 Din. (20)

Parcelo
750 m², vogalno, proda Parovel, Devinska ul. 9 (Kolezija). 4609-20

Prodam vilo
ob kolodvoru, goronjska proga, proti gotovini ali vložni knjižici. Ponudbe na oglasni oddelek »Jutra« pod šifro »300.000«. 4699-20

Posestva, hiše
parcele in lokali v veliki izbiri. Realitetna pisarna Wolfova 1. Posredujemo za dolgove. 4512-20

Parcelo
v Linhartovi ulici prodam Naslov v oglasnem oddelku »Jutra«. 4794-20

Novo hišo
podkleteno, s 4 sobami, kuhinjo, jedilno shrambo, vrtom, čebelnjakom in 3000 m² velikim, mladim sadonosnikom, 2 minuti od postaje Videm-Krško odda v najem ali proda M. Hostnik, Videm. 4508-20

Vilo
z velikim vrtom takoj oddam v najem na Mirju — Langusova ulica štev. 23. 4827-20

Pohištvo

Vsaka beseda 1 Din; za dajanje naslova ali za šifro pa 5 Din. (12)

Kupim opravo
za kmečko sobo in spalnico Ponudbe na oglasni oddelek »Jutra« pod značko »Kmečka soba«. 4826-12

Lokali

Vsaka beseda 1 Din; za dajanje naslova ali za šifro pa 5 Din. (19)

Lokale
z velikimi izložbami, na prometni točki v sredini mesta takoj oddam v najem. Naslov v oglasnem oddelku »Jutra«. 4544-19

Prostorno skladišče
z ugodnim dovozom, v neposredni bližini kolodvora oddam. Naslov v oglas. oddelku »Jutra«. 4733-19

Les

Vsaka beseda 1 Din; za dajanje naslova ali za šifro pa 5 Din. (15)

Bukovih drv
10 vagonov, po 12 para kg — kakor tudi par vagonov
sladkega sena
prodam. Dopise na oglasni oddelek »Jutra« pod šifro »Bukova«. 4776-15

Glasbila

Vsaka beseda 1 Din; za dajanje naslova ali za šifro pa 5 Din. (26)

Triton. harmonika
prvovrstna poceni naprodaj Naslov v oglasnem oddelku »Jutra«. 2373-26

V najem

Vsaka beseda 1 Din; za dajanje naslova ali za šifro pa 5 Din. (17)

Manufakturno trgovino
z velikim portalom, na najprometnejši točki večjega mesta v Sloveniji oddam v najem z ali brez zaloge. Ponudbe na oglasni oddelek »Jutra« pod značko »Prevzem inventarja«. 4763-17

Gostiln. prostore
pripravne tudi za mesarijo, oddam v najem pod najugodnejšimi pogoji. — Naslov v oglasnem oddelku »Jutra«. 4686-17

Kavarno v Ptuju
oddam ugodno v najem. Več se poizve v hotelu »Slon« v Ptuju. Na pismena vprašanja brez znamke se ne odgovarja. 4819-17

Dijaške sobe

Vsaka beseda 50 par; za dajanje naslova ali za šifro 3 Din. (22)

Dvema dijakoma
oddam lepo opremljeno sobo z vso okrbo ali brez, pri drami. Naslov v ogl. oddelku »Jutra« 4693-22

Stanovanje odda

Vsaka beseda 1 Din; za dajanje naslova ali za šifro pa 5 Din. (21)

Trisob. stanovanje
komfortno urejeno, z vsemi pritiklinami, v centru mesta oddamo takoj v najem. Naslov pove oglasni oddelek »Jutra«. 4545-21

Dvosob. stanovanje
s kabinetom, takoj oddamo v najem. Naslov pove oglasni oddelek »Jutra«. 4546-21

Stanovanje
sobe, kuhinje in pritiklin oddam v Guncljah št. 24 pri St. Vidu. 4717-21

Štirisob. stanovanje
solnčno, v centru mesta oddam s 1. majem. Pismene ponudbe na oglasni oddelek »Jutra« pod šifro »Pritličje«. 4782-21

Štirisob. stanovanje
komfortno, ter zračne in svetle
pisarniške prostore
odda zavarovalnica »Dunav« v svoji palači na Aleksandrovi cesti. Informacije se dobijo istotam v družbeni pisarni. 4676-21

Dvosob. stanovanje
solnčno, s kopalnico in pritiklinami oddam v Riharjevi ulici 1. 4788-21

Dvosob. stanovanje
solnčno, s kopalnico in pritiklinami oddam za maj v bližini obrtne šole. Ceno in naslov pove oglasni oddelek »Jutra«. 4790-21

Stanovanje
lepo in solnčno, obstoječe iz 2 velikih sob, kabineta, kopalnice, komfortno, s centralno kurjavo oddam s 1. marcem. Naslov v ogl. oddelku »Jutra«. 4816-21

Stanovanja išče

Vsaka beseda 50 par; za dajanje naslova ali za šifro 3 Din. (21-a)

Pozor!
Najboljši strokovnjak išče vrt s stanovanjem v najem. Sadi in obrezuje drevesa, ter najlepše strokovno urejuje parke. — Naslov v oglasnem oddelku »Jutra«. 4789-21/a

Sobo odda

Vsaka beseda 50 par; za dajanje naslova ali za šifro 3 Din. (23)

Sobe za pisarne
v prometni ulici oddamo v najem. Naslov v oglas. oddelku »Jutra«. 4547-23

Opremljeno sobo
oddam v Pleteršnikovi ul. št. 24/II. Telefon brezplačno na razpolago. 4606-23

Žrebanje v drž. razr. loteriji

Dne 7. februarja so bili izžrebani naslednji manjši dobitki:

Din 6.000 srečka štev.:	5.987,						
» 1.000 srečke štev.:	5.904,	5.906,	10.872,	10.896,	23.412,	23.458,	23.460,
	35.505,	35.519,	35.578,	37.077,	42.516,	51.558,	58.333,
	58.342,	58.357,	58.374,	58.395,	65.301,	65.313,	65.343,
	65.381,	65.394,	73.315,	73.388,	84.422,	84.461,	88.237,
	88.243,						

Dne 8. februarja so bili izžrebani naslednji večji dobitki:

Din 30.000 srečki štev.:	90.886,	62.494,					
» 20.000 srečka »	73.533,						
» 10.000 srečke »	28.116,	36.239,	6.428,	1.776,	19.096,	31.184,	41.940,
	42.259,	41.514,	48.718,	54.431,	67.499,	70.134,	79.137,
	63.307,	89.578,	94.986,				
» 8.000 » »	12.313,	15.260,	16.308,	27.561,	33.970,	48.754,	30.157,
	70.773,	53.198,	79.670,	52.628,	77.851,	84.916,	89.119,
	81.282,	92.858,	92.897,	72.244,			
» 6.000 » »	2.106,	8.690,	23.798,	35.457,	36.463,	49.733,	55.416,
	59.148,	69.814,	63.832,	70.638,	89.067,	93.240,	95.953,
	33.837,						
» 5.000 » »	12.571,	13.948,	16.856,	42.263,	42.577,	40.754,	53.210,
	56.861,	52.965,	61.433,	76.745,	79.577,	90.666,	98.109.

Zaradi telefonskega sprejemanja ne jamčimo za točnost številk. Žrebanje se bo vršilo vsak dan do 27. t. m. Komur bo srečka izžrebana za majhen dobitek, mu jo bomo na željo zamenjali za še neizžrebano srečko, tako da bo mogel igranje nadaljevati na visoke dobitke. Zamenjavali bomo le toliko časa, dokler bo kaj neizžrebanih srečk razpoložljivih. Manjše dobitke bomo objavljali naknadno.

Zadružna hranilnica r. z. z o. z., Ljubljana, Sv. Petra c. 19

Boljšemu gospodu
stalnemu, oddam snažno, čedno in zračno sobo v vili v na Mirju. Naslov v oglasnemu oddelku Jutra. 4683-23

Opremljeno sobo
lepo, z balkonom, souporabo kopalnice in elektriko takoj oddam 1 ali 2 gospodoma na Poljanski cesti štev. 16/II — levo. 4656-23

Opremljeno sobo
v mestu takoj oddam gospodu. Naslov v oglasnem oddelku »Jutra«. 4667-23

Solnčno sobo
lepo opremljeno, snažno, z elektriko, separatnim vhodom in vso potrebno oddam stalnemu gospodu v vili takoj za obrtno šolo. Naslov v oglasnem oddelku »Jutra«. 4579-23

Solnčno sobo
parketirano, z električno razsvetljavo, separat. vhodom in okni na cesto oddam na Mirju za 200 Din mesečno. Naslov pove ogl. oddelek »Jutra«. 4737-23

Lepo sobo
z 2 posteljama, separirano, s kopalnico, elektriko in parketom oddam v Strossmayrjevi ulici 4/I desno, nasproti gimnazije na Poljanah. 4731-23

Lepo sobo
s hrano ali brez in souporabo kopalnice po nizki ceni oddam mirnemu gospodu ali gospodični v Rožni ulici 27/I — pri Sv. Jakobu. 4692-23

Svetlo sobo
za 200 Din oddam 2 gospodoma v Čevljarski 2/III 4775-23

Dopisi

Vsaka beseda 2 Din; za dajanje naslova ali šifre pa 5 Din. (24)

V oglasnem oddelku »Jutra«
je dvigniti sledeča pisma:
A. S., A. E., Brezobrestno Boljša hiša, Center, Ceno, Čimpreje, Časnikar, Celjska, Citre, Dobro plačam, Dobre zveze, Dobra in vestna, Dober prijatelj, Dama, Dve osebi, Elektroštevec, Elfride, Ford, Franjo, Film, Gospa, Greljo Ivana, Gotovina 22, Gorenjka, Gostilna in trgovina, Hišnik 1003, Harmonija 754, Izvežbana moč, Industrija, Izvanredno, Ježica, Ista pot, Jelačić, Kavcija, Kupim, Kavcije zmožna, Kopalnica, Knjižice, Kot poslovodkinja, Ljubljana, Lep mirni dom Ločeni računi, Mirni dom 20, Mehanik, Majhen dom, Maj, Mirna oseba, Mizarski stroji, Mir, Mirno, Mizar, Moratorij, Mlajša gospodinja, Mesari, Mehanični risar, Moj dom, Modistinja, Murska Sobota, Nizka najemnina, Nemka, Novost, Nova trgovina, Novo pohištvo, Ne čakaj, Nujno Na račun, Pekarna, Proti gotovini, Postranski zaslužek, Pridnost, Pogoj kopalnica, Poštenjak, Pisalna miza, Posojilo II, Plačam v lirah, Pridna in vestna, Podjeten, Prašted., Prilika za dober zaslužek, Podporočnik, Pridna in vestna, Profesor, Reden plačnik, Reflektant, Reden plačnik 2000, Resno 52, Sreča, Solidna, Stan, Samostojna moč, Starejša, Samo enkrat, Sirota, Strojnik, Stalen, Solnčna lega, Singer, Separirano marec, Spretna likarica, Stavbišče Smetana, Sigurnost 200, Stranski zaslužek, Sutič, Stevec, Sivilja 202, Škornji, Točen plačnik 12, Točen plačnik, Tudi dežela, Tudi obroki, Tkalni mojster, Točen, Točen plačnik 32, Točno vrnem, Takojšnja gotovina, T, Tudi drugi materijal, Točen plačnik 200, Uhani, Univ. profesor, Udobno, Udoben dom, Večinoma odsoten, Varno 6000, Vestna 52 Vesten stalen, Vesten in pošten, Vestna in dobra. Večji kompleks, Vseskozi zmožen, Vinter, Vknjižba, Zgradba, Zvestoba, Zanesljiv in pošten, Zmožen tehnik. Zanesljiv ekonom, Zanesljiva, Zdravje, Zimski večeri, Zaslužek, Za takoj Zanesljiva moč, Zastopstvo Zdrava in čista, Zimska roža, Za 1. februar, Zelo solidna 126, Železničar 5. Življenjska sreča, Ženitev mogoča, Železna peč, 666, 754, 18, 300.000, 200, 575, 10.000, 31, 405, 250, 67, 255

Živali

Vsaka beseda 1 Din; za dajanje naslova ali za šifro pa 5 Din. (27)

Klub ljubiteljev sportnih psov
v Ljubljani ima naprodaj krasno, 10 mesecev staro psico Airedale-Terrier z rodovnikom. — Vprašati v tajništvu v pisarni dr. Cepudra. Pražakova ul 8. 4701-27

Foksterierja
1½ leta starega prodam po nizki ceni. Naslov v oglasnem oddelku »Jutra«. 4774-27

Razno

Vsaka beseda 1 Din; za dajanje naslova ali za šifro pa 5 Din. (37)

Alojz Grebenc
nakup in prodaja vreč, Ljubljana, Dunajska c. 36. 69-37

Telefon 2059
PREMOG suha drva
POGAČNIK
Boboričeva ulica št. 5

Posteljne mreže
izdeluje in popravlja najceneje po naročilu Alojzij Andlovic, Komenskega ul. št. 34. 2871-30

Ni več drgnenja s ščetkico, nekoristnega in razdražljivega. Poslužite se edinega postopka za odpravitev grdih rumenih madežev: en centimeter KOLYNOSA na suhi ščetki dvakrat na dan. Po treh dneh boste videli razliko. 340-4

KOLYNOS ozdravi usta, dela dih vonjiv in daje zobem njihovo prirodno belino.

KOLYNOS

antiseptično sredstvo.

najizdatnejše sredstvo za negovanje zob. En centimeter zadostuje.

Vsak naročnik „Jutra“ je zavarovan za 10.000 Din!

Urejuje Davorin Ravljen. Izdaja za konzorcij »Jutra« Adolf Ribnikar. Za Narodno tiskarno d. d. kot tiskarnarja Franc Jezeršek. Za inseratni del je odgovoren Alojz Novak. Vsi v Ljubljani.

P. Rosenhayn: 23

Štiri prigode Joeja Jenkinsa

Stopili so v Kiesslingovo sobo.

Na veliki mizi iz svetle hrastovine je ležala brzojavka.

»Oprostite.« Kiessling jo je naglo odprl. Obletel je vrstice z očmi, pokimal in jih podal berlinskemu tovarišu. Ta je glasno prebral brzojavko:

»Ravnatelj Kiessling, Kontinentalna banka, Hamburg.

Plačate gospodu Reimersu dve sto petdeset tisoč mark za naš račun.

Kontinentalna banka.«

Thomas je potrepljal ladijskega opravnika po ramenu.

»Nu, ali je šlo hitro ali ne? — — — Da, da, mi Berlinčani!«

»Ali želite denar v gotovini ali v čeku?« je vprašal Kiessling.

Reimers je pomislil. »V gotovini bi mi bilo ljubše.«

Ravnatelj podružnice je odprl oblazinjena vratca, ki so vodila v glavni kontor. Peketanje pisalnih strojev in vrvež glasov sta planila v tiho sobico. Kiessling je priprl vrata za seboj.

Čez nekaj minut se je vrnil, držeč v vsaki roki svežen rjavih bankovcev. Gospod Thomas je vzel iz žepa dva formularja.

»Evo. Izvolite zapisati svoje ime pod to kupno pogodbo in podpisati pobotnico. Ne s svinčnikom, prosim — vzemite moje nalivno pero.«

Gospod Reimers si je slovesno nasadil ščipalnik in s počasnimi, natančnimi potezami dvakrat zapisal svoje ime.

»Hvala lepa.«

Gospod Thomas je vzel pivnik, skrbno posušil pisavo, zložil obrazca in ju spravil v žep.

»V Berlinu,« se je obrnil k svojemu hamburškemu tovarišu, »bom obe listini opečatil in vpisal, na kar vam ju vrnem obenem z rednim obračunom. Dotlej vam dam s svoje strani začasno potrdilo.«

Kiessling je pokimal in položil pred prokurista dolg pobotniški obrazec, ki ga je ta urno izpolnil in podpisal.

»Tako. Za danes smo menda opravili. Kdaj odhaja prihodnji vlak v Berlin? Počakajte,« se je prekinil, »saj imam žepni vozni red«. Izvlekel je zvežčič in jel obračati liste. »Ob šestih štirideset.« Pogledal je na uro. »Kakor nalašč. Tako bom malo pred desetimi že v Berlinu in bom lahko še po telefonu poročal generalnemu ravnatelju... Pojdiva, gospod Reimers. Mislim, da bi naš gospod Kiessling že rad sedel k delu. Časa sva mu ukradla dovolj.«

Podružniški ravnatelj je mahnil z roko, da človek ni vedel, ali se soglaša ali vljudno ugovarja. Thomas je podal tovarišu desnico

»Do svidenja. Če ne prej, pa pri otvoritvi ‚Kontinentalnega dvora'.«

»Do svidenja.«

Kiessling je odprl vrata na hodnik in ju spustil venkaj. Nato se je vrnil k pisalni mizi, pritisnil na gumb, zraven katerega je bil napis »Korespondenčni oddelek«. In si dal prinesti današnjo pošto.

•

Drugi dan opoldne, deset minut po dvanajstih, je telefonistka najavila ravnatelju gospodu Kiesslingu običajni telefonski razgovor z berlinsko centralo. Kiessling je vzel slušalo in se oglasil.

»Tu prokurist Schmiedel,« je odgovoril glas iz aparata. »Danes ni ničesar posebnega. Tista reč z Guyano se bo menda sklenila. Drevi vam pošljemo pismeno sporočilo.«

Kiessling si je napravil nekaj zapiskov na klado, ki je ležala pred njim.

»Gladka kupčija,« je rekel zadovoljno. »To nas ne bo stalo dosti truda, dobiček bo pa prav čeden. Cenim ga na kakih sto trideset tisoč mark.«

»V zadevi Bochumskih jeklaren vam danes ne morem ničesar povedati,« je nadaljeval glas iz Berlina. »Z gospodom Thomasom, ki ima to reč v rokah, že od včeraj ni moči poslovno govoriti. Ta ima zdaj važnejše opravke.« Iz aparata je zazvenel lahen smeh. »Včeraj in danes so v stadionu olimpijske igre, in gospod Thomas kraljuje takisto kakor včeraj, od desetih do štirih nepretrgoma na svojem tribunskem sedežu v Grunewaldu.«

Ravnatelj je zmajal z glavo in podržal slušalo tesneje k ušesu.

»Kako pravite, gospod Schmiedel?« je vprašal. »Gospod Thomas je bil včeraj ...«

»Nu da,« je bil smehljajoči se odgovor, »pri olimpijskih igrah je bil. Seveda. Včeraj in danes. Od desetih do štirih brez presledka. Gospod Thomas je velik sportnik pred Gospodom. Nu, saj ni čudo. Naš generalni ravnatelj je prvi ubral to struno. Ta je, kakor veste, tretji predsednik Sportnega društva. In naše osebje je kar na mah odkrilo v sebi ljubezen do sporta. Da, da, kakršen gospodar, tak sluga!«

»Ne zamerite ...« Kiessling je čutil, kako mu je planil proti srcu val krvi in kako se mu je zavrtilo v glavi. »Torej ... ali sem dobro slišal? Gospod Thomas je bil včeraj ...«

»Seveda, seveda,« je že malce nestrpno odgovorilo iz telefona, »davi smo se vsi neznansko zabavali: generalni ravnatelj nam je pravil, da je Thomasa od daleč opazoval. Baje je sedel ves čas kakor kip in strmel za tekači. Od desetih do štirih. Skoraj brez prestanka. In davi je že spet ... a zdaj oprostite, prosim ... tri minute so minile.«

Cene malim oglasom

Ženitve in dopisovanja. vsaka beseda Din 2.— ter enkratna pristojbina za šifro ali za dajanje naslova Din 5.—. Oglasi trgovskega in reklamnega značaja: vsaka beseda Din 1.—. Po Din 1.— za besedo se zaračunajo nadalje vsi oglasi, ki spadajo pod rubrike »Kam pa kam«, »Auto-moto«, »Kapital«, »V najem«, »Posest«, »Lokali«, »Stanovanja odda«, »Stroji«, »Vrednote«, »Informacije«, »Živali«, »Obrt« in »Les« ter pod rubrikama »Trgovski potniki« in »Zaslužek«, če se z oglasom nudi zaslužek, oziroma če se tiče potnika. Kdor si pa pod tema rubrikama išče zaslužka ali službe, plača za vsako besedo 50 par. Pri vseh oglasih, ki se zaračunajo po Din 1.— za besedo, se zaračuna enkratna pristojbina Din 5.— za šifro ali za dajanje naslova. Vsi ostali oglasi socialnega značaja se računajo po 50 par za vsako besedo. Enkratna pristojbina za šifro ali za dajanje naslova pri oglasih, ki se zaračunajo po 50 par za vsako besedo, znaša Din 3.—.

Najmanjši znesek pri oglasih po 50 par za besedo, je Din 10.—, pri oglasih po 1 Din za besedo pa Din 15.—.

Vse pristojbine za male oglase je plačati pri predaji naročila, oziroma jih je vposlati v obliki obenem z naročilom.

Mali oglasi

Za odgovor 3 Din v znamkah

Potniki

Kdor išče mesto potnika, plača za vsako besedo 50 par; za dajanje naslova ali za šifro 3 Din. — Kdor sprejema potnike, plača besedo po 1 Din; za dajanje naslova ali za šifro pa 5 Din. (5)

50—100 Din dnevno
zajamčeno z nekaterimi senzacijonelnimi svetovnimi šlagerji 1933. — Agentom, onim s postranskim zaslužkom fiksum in provizija. »Pico«, Dunajska c. št. 36. 4830-5

Zaslužek

Kdor išče zaslužka, plača za vsako besedo 50 par; za naslov ali šifro 3 Din. — Kdor nudi zaslužek, pa za vsako besedo 1 Din, za dajanje naslova ali za šifro pa 5 Din. (8)

Za praktične
solidne novosti, množinske razpečevalne predmete — sprejmemo agente, vpokojence in brezposelne proti dobremu zaslužku. »Pico«, Dunajska cesta štev. 36. 4831-3

Knjige

Oglasi trg. značaja po 1 Din beseda; za dajanje naslova ali za šifro 5 Din. — Oglasi socialnega značaja pa vsaka beseda 50 par; za dajanje naslova ali za šifro pa 3 Din. (8)

Aritmetiko
za 7. in 8. razred realne gimnazije kupim. Ponudbe s ceno na oglasni oddelek »Jutra« pod značko »B«. 4758-8

Kupim knjige
Dostojevski: »Ponižani in razžaljeni«, Maksim Gorkij: »Foma Gordjejev« (izšla v Gabrščkovi Slovanski knjižnici v Gorici — pred vojno), Zola: »Dve noveli« (izšlo v Gabrščkovi Salonski knjižnici v G. — tuddi pred vojno) Champol: »Mož Simone« (izšla v Leposlovni knjižnici v Ljubljani pred vojno). — Knjige naj bodo po možnosti dobro ohranjene in čiste. Ponudbe z navedbo cene na oglasni oddelek »Jutra« pod značko »Dobro plačam«. 4708-8

Pouk

Beseda 1 Din; za dajanje naslova ali za šifro 5 Din. Dijaki, ki iščejo instrukcije, plačajo vsako besedo 50 par; za šifro ali za dajanje naslova 3 Din. (4)

Inštruktorja
za opisno geometrijo sprejmem. Ponudbe pod »Instruktor« na oglasni oddelek »Jutra«. 4780-4

Citre poučuje
Emil Mesgolits, Prečna ul. št. 2/I. 4799-4

Službo dobi

Vsaka beseda 50 par; za dajanje naslova ali za šifro pa 3 Din. (1)

Več usnjarskih delavcev
potrebujem takoj. Naslov v oglasnem oddelku Jutra 4584-1

Gospodično
dobro izvežbano v predtiskariji, sprejmem. — Ponudbe na oglasni oddelek »Jutra« pod »Šabloni«. 4802-1

Plačilno natakarico
sprejme takoj hotel »Mariborski dvor« v Mariboru 4746-1

Praktikanta
z absolvirano srednjo šolo in po možnosti z znanjem nemščine, sprejmem za zobno tehniko. Naslov v oglasnem oddelku »Jutra« 4699-1

Milarskega mojstra
veščega kuhanja in izdelovanja vseh vrst mila, iščem. V poštev pridejo tudi taki, ki nimajo spričevala o strokovni sposobnosti, pa so popolnoma vešči. Ponudbe na oglas. oddelek »Jutra« pod šifro »Sapun«. 4684-1

Perfektno kuharico
staro 25—35 let, čedno, sprejmem proti dobri plači s 15. februarjem. Naslov v oglasnem oddelku »Jutra« 4784-1

Sedlarski pomočnik
vešč izdelovanja okroglih denarnic, dobi mesto. Ponudbe na oglasni oddelek »Jutra« pod »Sedlar«. 4807-1

Brivskega pomočnika
prvovrstnega, ki tudi dobro ondulira, sprejmem takoj. Ponudbe na oglasni oddelek »Jutra« pod šifro »Prvovrsten onduler«. 4752-1

Avto, moto

Vsaka beseda 1 Din; za dajanje naslova ali za šifro pa 5 Din. (10)

Zamenjam avto
znamke Fiat, model 520 6 cilindrski, vožen 20 tisoč km proti malemu Fiat - modelu 509 ali 514. Prodam tudi brez zamenjave. Ponudbe na ogl. odd. »Jutra« pod številko »737«. 4407-10

Šoferji!
Kdo bi prevzel avtotaksi (z limuzino) v letoviščarskem kraju na Gorenjskem — na zelo prometni točki. Voz je v brezhibnem stanju in obrt dobro vpeljana Sprejmejo se tudi knjižice Mestne ali Kmečke hranilnice. Ponudbe na oglasni oddelek »Jutra« pod šifro »Na Gorenjskem«. 4825-10

Službe išče

Vsaka beseda 50 par; za dajanje naslova ali za šifro pa 3 Din. (2)

Brezposelni abiturijent učiteljišča
želi kakršnokoli začasno pisarn. zaposlitev v Mariboru ali Ptuju, oziroma službo domačega učitelja, instruktorja za osnovne in srednješolske predmete ali podobno. S. Horvat, učit. abit., Vurberg. 4766-2

Šofer
trezen in zanesljiv išče službo. Ponudbe na naslov Ernest Hegler, Mozelj 75 pri Kočevju. 4770-2

Dekle
staro 18 let, sirota, prosi za kakršnokoli zaposlitev, bodisi kot služkinja ali postrežnica, pospravljalka pisarn, le, da si pošteno zasluži vsakdanji kruh. Ponudbe na oglasni oddelek »Jutra« pod šifro »Zdrava in ubogljiva«. 4797-2

Trg. pomočnica
mešane stroke, želi kakorkoli premeniti službo. Naslov v oglasnem oddelku »Jutra« 4796-2

Mlekar-sirar
diplomiran v inostranstvu, vešč vseh mlekarskih poslov, s prakso, želi premeniti mesto. — Ponudbe na ogl. oddelek »Jutra« pod »Dober risar«. 4772-2

Prodam

Oglasi trg. značaja po 1 Din beseda; za dajanje naslova ali za šifro 5 Din. — Oglasi socialnega značaja vsaka beseda 50 par; za dajanje naslova ali za šifro pa 3 Din. (6)

Razprodaja
pohištva — mize, stolov, namizne svetiljke, psihe, omarice, toplodare, itd. — Gajeva ulica, palača PZ, levo stopnjišče III. nadstr. M. S. 4665-6

Višinsko solnce
Hanau, gorilec še 400 ur, zelo ugodno naprodaj. Naslov v oglasnem oddelku »Jutra«. 4806-6

Prst (humus)
presejano, za vrtove, Vam dobavlja gradbeno podjetje A. Mavrič, Ljubljana, Tyrševa cesta 38, telefon št. 38-82. 4804-6

Perzijska preproga
naprodaj v Florijanska ul. št 22/I. 4816-6

Vsled odhoda
prodam kompletno napravo brezalkoholnih pijač s steklenicami. Vse v dobrem stanju in še v obratu. — Cena 14.000 Din. Naslov: Povalej Franc, Celje, Ipavčeva ulica 3. 4822-6

Kupim

Oglasi trg. značaja po 1 Din beseda; za dajanje naslova ali za šifro 5 Din. — Oglasi socialnega značaja vsaka beseda 50 par; za dajanje naslova ali za šifro pa 3 Din. (7)

Kože vsakovrstne divjačine
po najvišji dnevni ceni kupuje Fischer, Zagreb, Gundulićeva 3 i 4. 2177-7

Dvokolesni voziček
(cizo) malo rabljeno kupim takoj. Naslov v oglas. oddelku »Jutra«. 4783-7

Kože divjih zverin
stalno kupuje in plačuje zelo visoke cene Zdravič, Ljubljana, Florijanska ul. št. 9. 4795

Venecijanko
rabljeno, v dobrem stanju kupim. Ponudbe na oglas. oddelek »Jutra« pod šifro »Žaga«. 4812-7

Kapital

Vsaka beseda 1 Din; za dajanje naslova ali za šifro pa 5 Din. (16)

Družabnika
z večjim kapitalom, sprejmem k dobro idočemu podjetju. Naslov v oglas. oddelku »Jutra«. 4496-16

Kdor posodi
proti vknjižbi na prvo mesto 30.000 Din proti 8 do 10 % obresti na varno mesto, naj javi svoj naslov na oglasni oddelek »Jutra« pod šifro »Sigurno mesto« 4762-16

Družabnika
z vsoto 5000 Din iščem za zelo dobičkanosno obrt. Ponudbe prosim na oglas. oddelek »Jutra« pod šifro »Boste zadovoljni«. 4801-16

Če posodite
pod garancijo obrtniku 2000 Din. Vam vrne 2400 Din. Ponudbe prosi na oglasni oddelelk »Jutra« pod šifro »Šest obrokov po 400«. 4800-16

Posest

Vsaka beseda 1 Din; za dajanje naslova ali za šifro pa 5 Din. (20)

Parcelo
750 m², vogalno, proda Parovel, Devinska ul. 9 (Kolezija). 4609-20

Prodam vilo
ob kolodvoru, gorenjska proga, proti gotovini ali vložni knjižici. Ponudbe na oglasni oddelek »Jutra« pod šifro »300.000«. 4699-20

Posestva, hiše
parcele in lokali v veliki izbiri. Realitetna pisarna Wolfova 1. Posredujemo za dolgove. 4312-20

Parcelo
v Linhartovi ulici prodam Naslov v oglasnem oddelku »Jutra«. 4794-20

Novo hišo
podkleteno, s 4 sobami, kuhinjo, jedilno shrambo, vrtom, čebelnjakom in 3000 m² velikim, mladim sadonosnikom, 2 minuti od postaje Videm-Krško odda v najem ali proda M. Hostnik, Videm. 4508-20

Vilo
z velikim vrtom takoj oddam v najem na Mirju — Langusova ulica štev. 23. 4827-20

Pohištvo

Vsaka beseda 1 Din; za dajanje naslova ali za šifro pa 5 Din. (12)

Kupim opravo
za kmečko sobo in spalnico Ponudbe na oglasni oddelek »Jutra« pod značko »Kmečka soba«. 4826-12

Lokali

Vsaka beseda 1 Din; za dajanje naslova ali za šifro pa 5 Din. (19)

Lokale
z velikimi izložbami, na prometni točki v sredini mesta takoj oddam v najem. Naslov v oglasnem oddelku »Jutra«. 4514-19

Prostorno skladišče
z ugodnim dovozom, v neposredni bližini kolodvora oddam. Naslov v oglas. oddelku »Jutra«. 4733-19

Les

Vsaka beseda 1 Din; za dajanje naslova ali za šifro pa 5 Din. (15)

Bukovih drv
10 vagonov, po 12 para kg — kakor tudi par vagonov
sladkega sena
prodam. Dopise na oglasni oddelek »Jutra« pod šifro »Bukova«. 4776-15

Glasbila

Vsaka beseda 1 Din; za dajanje naslova ali za šifro pa 5 Din. (26)

Triton, harmonika
prvovrstna poceni naprodaj Naslov v oglasnem oddelku »Jutra«. 2373-26

V najem

Vsaka beseda 1 Din; za dajanje naslova ali za šifro pa 5 Din. (17)

Manufakturno trgovino
z velikim portalom, na najprometnejši točki večjega mesta v Sloveniji oddam v najem z ali brez zaloge. Ponudbe na oglasni oddelek »Jutra« pod značko »Prevzem inventarja«. 4763-17

Gostiln. prostore
pripravne tudi za mesarijo, oddam v najem pod najugodnejšimi pogoji. — Naslov v oglasnem oddelku »Jutra«. 4686-17

Kavarno v Ptuju
oddam ugodno v najem. Več se poizve v hotelu »Slon« v Ptuju. Na pismena vprašanja brez znamke se ne odgovarja. 4819-17

Dijaške sobe

Vsaka beseda 50 par; za dajanje naslova ali za šifro 3 Din. (22)

Dvema dijakoma
oddam lepo opremljeno sobo z vso okrbo ali brez, pri drami. Naslov v ogl. oddelku »Jutra« 4693-22

Stanovanje odda

Vsaka beseda 1 Din; za dajanje naslova ali za šifro pa 5 Din. (21)

Trisob. stanovanje
komfortno urejeno, z vsemi pritiklinami, v centru mesta oddamo takoj v najem. Naslov pove oglasni oddelek »Jutra«. 4545-21

Dvosob. stanovanje
s kabinetom, takoj oddamo v najem. Naslov pove oglasni oddelek »Jutra«. 4546-21

Stanovanje
sobe, kuhinje in pritiklin oddam v Gunclјah št. 24 pri Št. Vidu. 4717-21

Štirisob. stanovanje
solnčno, v centru mesta oddam s 1. majem. Pismene ponudbe na oglasni oddelek »Jutra« pod šifro »Pritličje«. 4782-21

Štirisob. stanovanje
komfortno, ter zračne in svetle
pisarniške prostore
odda zavarovalnica »Dunav« v svoji palači na Aleksandrovi cesti. Informacije se dobijo istotam v družbeni pisarni. 4676-21

Dvosob. stanovanje
solnčno, s kopalnico in pritiklinami oddam v Riharjevi ulici 1. 4788-21

Dvosob. stanovanje
solnčno, s kopalnico in pritiklinami oddam za maj v bližini obrtne šole. Ceno in naslov pove oglasni oddelek »Jutra«. 4790-21

Stanovanje
lepo in solnčno, obstoječe iz 2 velikih sob, kabineta, kopalnice, komfortno, s centralno kurjavo oddam s 1. marcem. Naslov v ogl. oddelku »Jutra«. 4815-21

Stanovanja išče

Vsaka beseda 50 par; za dajanje naslova ali za šifro 3 Din. (21-a)

Pozor!
Najboljši strokovnjak išče vrt s stanovanjem v najem. Sadi in obrezuje drevesa, ter najlepše strokovno urejuje parke. — Naslov v oglasnem oddelku »Jutra«. 4789-21/a

Sobo odda

Vsaka beseda 50 par; za dajanje naslova ali za šifro 3 Din. (23)

Sobe za pisarne
v prometni ulici oddamo v najem. Naslov v oglas. oddelku »Jutra«. 4547-23

Opremljeno sobo
oddam v Pleteršnikovi ul. št. 34/II. Telefon brezplačno na razpolago. 4606-23

Boljšemu gospodu
stalnemu, oddam snažno, čedno in zračno sobo v vili v na Mirju. Naslov v oglasnemu oddelku Jutra. 4683-23

Opremljeno sobo
lepo, z balkonom, souporabo kopalnice in elektriko takoj oddam 1 ali 2 gospodoma na Poljanski cesti štev. 18/II — levo. 4656-23

Opremljeno sobo
v mestu takoj oddam gospodu. Naslov v oglasnem oddelku »Jutra«. 4667-23

Solnčno sobo
lepo opremljeno, snažno, z elektriko, separatnim vhodom in vso postrežbo oddam stalnemu gospodu v vili takoj za obrtno šolo. Naslov v oglasnem oddelku »Jutra«. 4579-23

Solnčno sobo
parketirano, s električno razsvetljavo, separat. vhodom in okni na cesto oddam na Mirju za 200 Din mesečno. Naslov pove ogl. oddelek »Jutra«. 4737-23

Lepo sobo
z 2 posteljama, separirano, s kopalnico, elektriko in parketom oddam v Strossmayrjevi ulici 4/I desno, nasproti gimnazije na Poljanah. 4731-23

Lepo sobo
s hrano ali brez in souporabo kopalnice po nizki ceni oddam mirnemu gospodu ali gospodični v Rožni ulici 27/I — pri Sv. Jakobu. 4692-23

Svetlo sobo
za 200 Din oddam 2 gospodoma v Čevljarski 2/III 4775-23

Dopisi

Vsaka beseda 2 Din; za dajanje naslova ali šifre pa 5 Din. (24)

V oglasnem oddelku »Jutra«
je dvigniti sledeča pisma:
A. S., A. E., Brezobrestno Boljša hiša, Center, Ceno, Cimpreje, Časnikar, Celjska, Citre, Dobro plačam, Dobre zveze, Dobra in vestna, Dober prijatelj, Dama, Dve osebi, Elektroštevec, Elfride, Ford, Franjo, Film, Gospa, Greljo Ivana, Gotovina 22, Gorenjka, Gostilna in trgovina, Hišnik 1933, Harmonija 754, Izvežbana moč, Industrija, Izvanredno, Ježica, Ista pot, Jelačič, Kavcija, Kupim, Kavcije znesina, Kopalnica, Knjižice, Kot poslovodkinja, Ljubljana, Lep mirni dom Ločeni računi, Mirni dom 20, Mehanik, Majhen dom, Maj, Mirna oseba, Mizarski stroji, Mir, Mirno, Mizar, Moratorij, Mlajša gospodinja, Mesari, Mehanični risar, Moj dom, Modistinja, Murska Sobota, Nizka najemnina, Nemka, Novost, Nova trgovina, Novo pohištvo, Ne čakaj, Nujno Na račun, Pekarna, Proti gotovini, Postranski zaslužek, Pridnost, Pogoj kopalnica, Poštenjak, Pisalna miza, Posojilo II, Plačam v lirah, Pridna in vestna, Podjeten, Prašted., Prilika za dober zaslužek, Podporočnik, Pridna in vestna, Profesor, Reden plačnik, Reflektant, Reden plačnik 2000, Resno 52, Sreča, Solidna, Stan, Samostojna moč, Starejša, Samo enkrat, Sirota, Strojnik, Stalen, Solnčna lega, Singer, Separirano marec, Spretna likarica, Stavbišče Smetana, Sigurnost 200, Stranski zaslužek, Sutiš, Števec, Sivilja 202, Skorgaj, Točen plačnik 12, Točen plačnik, Tudi dežela, Tudi obroki, Tkalni mojster, Točen, Točen plačnik 32, Točno vrnem, Takojšnja gotovina, T, Tudi drugi materijal, Točen plačnik 200, Uhani, Univ. profesor, Udobno, Udoben dom, Večinoma odsoten, Varno 6000, Vestna 52 Vesten stalen, Vesten in pošten, Vestna in debra, Večji kompleks, Vseskozi zmožen, Vinter, Vknjižba, Zgradba, Zvestoba, Zanesljiv in pošten, Zmožen tehnik, Zanesljiv ekonom, Zanesljiva, Zdravje, Zimski večeri, Zaslužek, Za takoj Zanesljiva moč, Zastopstvo Zdrava in čista, Zimska roža, Za 1. februar, Zelo soliden 126, Železničar 5, Življenjska sreča, Ženitev mogoča, Železna peč, 666, 754, 18, 300.000, 200, 575, 10.000, 31, 405, 250, 67, 255

Živali

Vsaka beseda 1 Din; za dajanje naslova ali za šifro pa 5 Din. (27)

Klub ljubiteljev sportnih psov
v Ljubljani ima naprodaj krasno, 10 mesecev staro psico Airedale-Terrier z rodovnikom. — Vprašati v tajništvu v pisarni dr. Cepudra. Pražakova ul 8. 4701-27

Foksterierja
1½ leta starega prodam po nizki ceni. Naslov v oglasnem oddelku »Jutra«. 4774-27

Razno

Vsaka beseda 1 Din; za dajanje naslova ali za šifro pa 5 Din. (37)

Alojz Grebenc
nakup in prodaja vreč. Ljubljana, Dunajska c. 36. 69-37

Telefon 2059
PREMOG suha drva
POGAČNIK
Bohoričeva ulica št. 5

Posteljne mreže
izdeluje in popravlja najceneje po naročilu Alojzij Andlovic, Komenskega ul. št. 34. 2871-30

Žrebanje v drž. razr. loteriji

Dne 7. februarja so bili izžrebani naslednji manjši dobitki:

Din 6.000 srečka štev.: 5.987,
» 1.000 srečke štev.: 5.904, 5.906, 10.872, 10.896, 23.412, 23.458, 23.460, 35.505, 35.519, 35.578, 37.077, 42.516, 51.558, 58.333, 58.342, 58.357, 58.374, 58.395, 65.301, 65.313, 65.343, 65.381, 65.394, 73.315, 73.388, 84.422, 84.461, 88.237, 88.243,

Dne 8. februarja so bili izžrebani naslednji večji dobitki:

Din 30.000 srečki štev.: 90.886, 62.494,
» 20.000 srečka » 73.533,
» 10.000 srečke » 28.116, 36.239, 6.428, 1.776, 19.096, 31.184, 41.940, 42.259, 41.514, 48.718, 54.431, 67.499, 70.134, 79.137, 63.307, 89.578, 94.986,
» 8.000 » » 12.313, 15.260, 16.308, 27.561, 33.970, 48.754, 30.157, 70.773, 53.198, 79.670, 52.628, 77.851, 84.916, 89.119, 81.282, 92.858, 92.897, 72.244,
» 6.000 » » 2.106, 8.690, 23.798, 35.457, 36.463, 49.733, 55.416, 59.148, 69.814, 63.832, 70.638, 89.067, 93.240, 95.953, 33.837,
» 5.000 » » 12.571, 13.948, 16.856, 42.263, 42.577, 40.754, 53.210, 56.861, 52.965, 61.433, 76.745, 79.577, 90.666, 98.109.

Zaradi telefonskega sprejemanja ne jamčimo za točnost številk. Žrebanje se bo vršilo vsak dan do 27. t. m. Komur bo srečka izžrebana za majhen dobitek, mu jo bomo na željo zamenjali za še neizžrebano srečko, tako da bo mogel igranje nadaljevati na visoke dobitke. Zamenjavali bomo le toliko časa, dokler bo kaj neizžrebanih srečk razpoložljivih. Manjše dobitke bomo objavljali naknadno.

Zadružna hranilnica r. z. z o. z., Ljubljana, Sv. Petra c. 19

Ni več drgnenja s ščetkico, nekoristnega in razdražljivega. Poslužite se edinega postopka za odpravitev grdih rumenih madežev: en centimeter KOLYNOSA na suhi ščetki dvakrat na dan. Po treh dneh boste videli razliko. 340-4

KOLYNOS ozdravi usta, dela dih vonjiv in daje zobem njihovo prirodno belino.

KOLYNOS
antiseptično sredstvo,
najizdatnejše sredstvo za negovanje sob. En centimeter zadostuje.

Vsak naročnik „Jutra" je zavarovan za 10.000 Din!

Edgar Rice Burroughs:

Tarzan, kralj džungle

DRUGI DEL

Copyright, 1929, by Edgar Rice Burroughs, Inc. All rights reserved.

199

Tako govoreč je krenil mimo nje proti vhodu v podzemeljske kleti. »Kdo je ta ženska?« je vprašala velika svečenica in pokazala na nezavestno Jane. »Moja je,« je rekel Tarzan. Oparsko dekle je široko zastrmelo vanj. Nato so se ji napolnile oči z brezupnim gorjem, solze so se ji vdrle in z bolestnim vzkrikom je omahnila nazaj.

Urejuje Davorin Ravljen. Izdaja za konzorcij »Jutra« Adolf Ribnikar. Za Narodno tiskarno d. d. kot tiskarnarja Franc Jezeršek. Za inseratni del je odgovoren Alojz Novak. Vsi v Ljubljani.