PRIMORSKI DNEVNIK

Poštnina plačana v gotovini Abb. postale I gruppo - Cena 70 lir

Leto XXV. Št. 258 (7452)

TRST, petek, 7. novembra 1969

ZA KORENITE DRUŽBENE IN GOSPODARSKE REFORME

Sindikalne zveze CGIL, CISL in UIL napovedale za 19. november splošno stavko po vsej Italiji

Napovedan proglas delavcem - Ostri spopadi v Milanu, kjer je policija s solzilcem in tolkači napadla delavce, ki so se udeležili zborovanja pred sedežem RAI TV - Protest sindikatov in ACLI

RIM, 6. — Vodstva sindikalnih zvez CGIL, CISL in UIL so napovedala za dan 19. novembra splošno vsedržavno stavko. Italija bo tega dne za 24 ur popolnoma paralizirana in bo, po sklepu sindikatov v ospredju tega nastopa osnovna zahteva po spremembi socialne politike v državi, kjer morajo vodilni krogi spoznati nujnost reševanja hudih družbenih vprašanj, ki tarejo delavske sloje.

Med te prištevajo sindikati predvsem vprašanja stanovanj in stanarin, nujnost popolne preosnove zdravstvenih ustanov in industrij v državi, spremembo kriterijev pri obdavčevanju delavskih plač in končno, hude probleme brezposelnosti in izseljevanja.

Vsedržavne sindikalne zveze so napovedale, da bodo v naslednjih dneh izdale poseben poziv delavcem v vsej Italiji, kakor tudi, da bo točen potek splošne vsedržavne stavke naknadno sporočen.

V poročilu, ki so ga izdale po srečanju predstavnikov vseh treh zvez v italijanski prestolnici včeraj zjutraj in popoldne, je med drugim rečeno, da so «cilji, za katere se zavzemajo važni, bojem pa je treba zagotoviti uspeh in zaključek vsedržavnega značaja».

Sindikalne zveze bodo nadaljevale enotna posvetovanja, katerih cilj je «izdelava enotne platforme, s sklepi, ki morajo ustrezati aktualnim socialnim potrebam, ko se mora oblast delavcev okrepiti v tovarnah, kakor tudi v družbi sami».

Za iste socialne reforme so včeraj stavkali delavci v Benetkah, iz Rima pa je prišla vest, da je popoldne predsednik vlade Rumor sprejel na razgovor ministra za obrambo, poslanca Gulja.

Medtem so se nadaljevale po vsej Italiji stavke in manifestacije delavcev za obnovitev delovnih pogodb. Med mogočno in množično stavko milanskih kovinarjev pa je prišlo do izredno ostrih spopadov, ko so močne policijske sile napadle nekaj tisoč delavcev, ki so se vračali s sindikalnega zborovanja pred sedežem RAI. Med zborovanjem samim, kot ugotavljajo v svojem tiskovnem sporočilu pokrajinske sindikalne zveze v Milanu, se policisti niso upali napasti večdesettisočere množice delavcev iz milanskih tovarn, Sesta San Giovanni, Brere in Monze. Ko pa so se delavci razhajali in je bila občutna premoč policistov zagotovljena, so ti z neobičajno surovostjo napadli nekaj tisoč delavcev, ki so pred milansko podružnico FIAT izražali svoj ogorčen protest zaradi nekaj desetin stavkokazov, ki so bili na oknih. Med spopadi, ki so se vneli, ko so se policisti, agenti javne varnosti in člani oddelkov «celere» vrgli nad delavce s tolkači in solzilnimi bombami, je začelo leteti kamenje in je bilo večje število policistov ranjenih. Enega so morali sprejeti v bolnišnici «Fatebenefratelli» s pridržano prognozo, medtem ko ni znano število ranjencev med delavci, ki se raje niso zatekali v ambulante, ki jih je policija nadzorovala. Devet demonstrantov je bilo priprtih in bodo, kot vse kaže, prijavljeni sodišču.

V protestnem sporočilu ugotavljajo sindikati, da je bil policijski napad na delavce «nedopustljiv in neopravičen» in zahtevajo «od vlade in drugih pristojnih oblasti, naj poskrbe, da ne bodo policijske sile posegale v sindikalne spore, ki so ob njihovi odsotnosti potekali brez vsakršnih incidentov, kot je to jasno dokazala praksa prejšnjih tednov».

Sindikalnemu protestu se je pridružilo predsedstvo katoliške delavske organizacije ACLI, ki je poslalo ministru za delo posl. Donat Cattinu brzojavko, v kateri se obsoja «nasilni in nesmiselni napad policije proti kovinarjem», medtem ko je predsednik ACLI za milansko pokrajino ugotovil, da je «policija napadla delavce šele tedaj, ko so odhajali z zborovanja in je bila policijska premoč zagotovljena». Posredno se torej da oceniti število policistov, ki so napadli delavce v Korzu Semplone, kjer je podružnica Fiata, na štiri do pet tisoč.

Pred incidenti se je več desettisoč milanskih kovinarjev zbralo pred sedežem RAI, kjer je bilo zborovanje. Na njem so sindikalisti in posamezni delavci postavili zahtevo, naj RAI preneha s pristranskim obveščevanjem o sindikalnih bojih in zamolčevanjem delavskih zahtev.

Tem protestom so se pridružili tudi uredniki milanske podružnice državne radijske in televizijske družbe, ki so v znak solidarnosti stavkali štiri ure. Do podobnih srečanj z uredniki in uslužbenci RAI-TV je prišlo med podobnimi zborovanji tudi v drugih italijanskih mestih in v Rimu. Skoraj povsod, kot poročajo nekateri viri, je prišlo po zborovanjih do incidentov in spopadov, sicer manjšega obsega, s policijskimi silami

Še prej so zbranim delavcem spregovorili sindikalni voditelji — Breschi (FIOM - CGIL), Antoniazzi (FIM - CISL) in neki delavec iz tovarne «Breda». Breschi je poudaril, da potekajo današnji sindikalni boji na predvečer «ključnega srečanja» z delodajalci. «Jutri», je dejal, «vstopimo lahko v zaključno fazo pogajanj za obnovitev pogodbe, ali pa bomo zaostrili boj do konca. Če mislijo gospodarji preiti na pot zaostrovanja, bomo delavci vzdržali minuto dlje. Ne bomo plačevali najemnin, vode, plina, luči, in vzdržali bomo».

Glede ponudbe ministra Donat Cattina za posredovanje pa je predstavnik FIM - CISL poudaril, da ga sindikalne organizacije niso prosile za to. Izrazil je željo, naj bi raje pritisnil na delodajalce, ki morajo spremeniti svoje zadržanje.

41. seja pariških razgovorov za Vietnam

Srditi boji v Južnem Vietnamu

PARIZ, 6. — Kot je bilo pričakovati, je bil Nixonov govor 3. novembra v središču pozornosti na današnji 41. seji pariške konference za Vietnam. Hanojski delegat Xuan Thuy in predstavnica začasne revolucionarne vlade Ngujen Thi Binh sta obtožila predsednika, da je dal falsificirati resnico in da ni povedal nič novega. Po mnenju ameriškega delegata Cabot Lodgea in sajgonskega zastopnika Pham Dang Lama pa naj bi Nixonov govor dokazoval ameriško voljo po miru.

Tudi danes so se meditem v Južnem Vietnamu nadaljevali hudi boji predvsem na področju ob kamboški meji in na osrednjih planotah, kjer je pritisk osvobodilnih sil na sajgonska in ameriška oporišča vedno večji. Partizani so ponoči obstreljevali 22 postojank, med njimi dve v neposredni bližini Sajgona.

Ameriški vojaški glasnik je sporočil, da so osvobodilne sile včeraj sestrelile tri ameriške helikoptenje. Od šestih članov posadke se je eden rešil, eden je bil ubit, štirje pa so padli v roke sovražniku.

Ameriški državni departma je sporočil, da so južnovietnamske osvobodilne sile izpustile na svobodo tri ameriške vojake. James Strickland Coy Tinsle in Willie Watkins — vsi trije so stari 22 let — so se sami javili na postojanki južnovietnamske redne vojske blizu Tam Kyja, od koder so jih poslali v ameriško bazo v Chu Laju.

«Rude Pravo» o «visočanskem kongresu»

PRAGA, 6. — Današnji «Rude Pravo» objavlja dolg članek o 14. izrednem kongresu KP ČS, ki je bil, kot je znano, dan po sovjetski vojaški intervenciji v državi in katerega sklepe so pozneje razveljavili. List piše, da je bil namen «desnice» leta 1968 «odtegniti ČS SR od varšavskega pakta in od socialističnega tabora, likvidirati uspehe socialističnega dvajsetletija, privesti državo h kapitalizmu in odpraviti komunistično partijo. Višek tega poskusa — piše dalje «Rude Pravo» — je bil v tako imenovanem kongresu v Visočanih, na katerem je «desnica skušala prevzeti nadvlado v partiji na podlagi neke protisovjetske in nacionalistične platforme».

RAZBURJENJE IN OGORČENJE MED GORIŠKO JAVNOSTJO

Na meji pred svetogorsko postajo zločinci postavili peklenski stroj

Očitno gre za dejanje fašistično nastrojenih ljudi, ki želijo, v duhu ezulskega zborovanja v Benetkah, skaliti dobre odnose med Italijo in Jugoslavijo - Naboj je slučajno odkril delavec Gaetano Mrakič, razstrelili pa so ga specialisti

Funkcionarji goriške kvesture in karabinjerji si ogledujejo kraj ob državni meji, kjer leži dinamit

Običajni desničarski zlikovci, ki jih policija še vedno išče, so včeraj v Gorici postavili peklenski stroj pred ograjo, ki določa državno mejo na trgu pred svetogorsko železniško postajo z očitnim namenom, da bi skalili mirno sožitje med sosednima državama. K sreči so bombo našli, preden je eksplodirala, nekoliko pozneje pa so jo policijski strokovnjaki na mestu samem sestrelili.

Kako so našli peklenski stroj ob meji? Včeraj zjutraj je 61-letni delavec Gaetano Mrakič, bivajoč v Gorici Ul. Balilla 11, šel kot vsako jutro na delo. Uslužben je pri neki tvrdki, ki čisti na račun goriške občine drevje in robido. Okrog 8.30 je Mrakič zlezel na neko drevo v Ulici Foscolo, nekaj metrov vstran od mejne ograje z Jugoslavijo in bil ves zaverovan v svoje delo. Kar naenkrat mu je sekira padla na tla in zaradi tega je možakar stopil z drevesa, da bi jo spet pobral. Ker se je železo ločilo od toporišča, je pričel Mrakič v robidovju iskati košček lesa, da bi sekiro nasadil. Oddaljil se je nekaj metrov od drevesa na katerem je prej delal in se približal meini ograji.

Na celotni trasi pred svetogorsko postajo je meja označena z nizkim zidom, nad katerim je približno dva metra visoka železna ograja. Med grmičevjem na italijanski strani zidu, tam kjer se konča Ulica Foscolo, je Mrakič zagledal železni zaboj temnozelene barve. Zvezan je bil z žico in dolg je bil približno pol metra. Radovednost je nagnala Mrakiča, da je žico odvezal ter dvignil pokrov zaboja: ko je zagledal to, kar je bilo v notranjosti zaboja, mu je sapa zastala. Sam pravi, da je videl tri debele valje dinamita, slišal je še tiktakanje, ki je prihajalo iz zaboja in tedaj se ga je čisto upravičeno prijel strah. Tekel je, kar so ga nesle stare noge do bližnje restavracije Alla Transalpina in telefoniral na kvesturo.

Alarm je bil dan! Na kraj so kmalu prišli agenti in funkcionarji goriške kvesture, obmejne policije, orožnikov glavne postaje iz Ulice Sauro in postaje v Ulici Montesanto. Agenti javne varnosti so takoj blokirali Ul. Foscolo in niso nikomur dovolili, da bi se približal kraju, kjer je bil položen dinamit. Medtem so bili o stvari obveščeni tudi jugoslovanski obmejni organi, istočasno so karabinjerji poklicali iz Trsta svoje specialiste za dinamit.

Novica se je kot blisk razširila po mestu, saj je tam blizu goriška podružnica tovarne Fiat in vanjo vsak dan hodi na stotine ljudi. Radovednežev je bilo precej, pa jih policija ni pustila blizu. Tudi na jugoslovanski strani so miličniki blokirali promet, vendarle so bili uradniki železniške postaje stalno na

(Nadaljevanje na 5. strani)

NA PREDVEČER OBLETNICE OKTOBRSKE REVOLUCIJE

Podgorni negativno ocenil Nixonov govor o Vietnamu

Predsednik vrhovnega sovjeta je govoril tudi o odnosih z LR Kitajsko in o notranjepolitičnih problemih - Poslanica pekinške vlade Sovjetski zvezi

MOSKVA, 6. — Na predvečer pred velikimi svečanostmi, s katerimi bodo jutri v Moskvi proslavili 52. obletnico oktobrske revolucije, je v kongresni palači v Kremlju imel predsednik prezidiuma vrhovnega sovjeta Nikolaj Podgorni važen politični govor, v katerem se je dotaknil vseh največjih mednarodnih in notranjepolitičnih problemov sedanjega momenta.

Svoja izvajanja je začel z Vietnamom in z govorom ameriškega predsednika Nixona 3. novembra, ki je po njegovem dokazal, da razumi razum še vedno ne prevladuje v ameriških vodilnih krogih». Podgorni je poudaril, da je rešitev tega problema možna samo ob popolnem umiku ameriških čet iz Vietnama in ob prenehanju vmešavanja v notranje zadeve te države. Po drugi strani pa je sovjetski predstavnik izrazil upanje po ugodnem poteku ameriško - sovjetskih posvetovanj v Helsinkih, kar bi — je dejal — nedvomno prispevalo k izboljšanju odnosov med obema državama ter k ohranitvi in utrditvi miru po vsem svetu.

Glede odnosov z LR Kitajsko je Podgorni omenil «velike uspehe, ki jih je kitajsko ljudstvo doseglo v prvih letih po zmagi revolucije» ter obžaloval sedanje težave v odnosih med obema državama, «zaradi četaar so tako zadovoljni naši skupni razredni sovražniki». «Pekinški razgovori — je dodal — do katerih je prišlo na podlagi sovjetske pobude, se nadaljujejo, in mi smo pripravljeni, da bi njih uspešen izid prispeval k nadaljnji normalizaciji odnosov med našima državama ter k utrditvi svetovnega socializma in revolucionarnega gibanja».

Podgorni je nato prešel k notranjepolitičnim problemom ter v prvi vrsti poudaril potrebo po povečanju produktivnosti za nadaljnje izboljšanje življenjskih pogojev v SZ. Končno je še omenil sovjetske vesoljske programe ter dejal, da bodo sovjetski tehniki in vesoljci pripravili sovjetskemu ljudstvu novo zadoščenja.

Ob priliki 52. obletnice oktobrske revolucije je Kitajska poslala Sovjetski zvezi poslanico, v kateri je — po poročilih agencije Tass — med drugim rečeno: «Živo upamo, da bo sovjetsko ljudstvo, ki ima dobro revolucionarno tradicijo, visoko držalo prapor oktobrske revolucije ter nadaljevalo po poti, ki jo je pripravil veliki Lenin, po poti socialistične oktobrske revolucije. Naj živi veliko prijateljstvo med ljudstvi Kitajske in SZ!»

Poslanico je poslala pekinška vlada moskovski, medtem ko si partiji dveh držav, kot je že tradicija po izbruhu kitajsko - sovjetskega spora, ništa izmenjali poslanic.

Zastava in himna Vzhodne Nemčije dovoljeni na športnih prireditvah v Z. Nemčiji

BONN, 6. — Na sestanku notranjih ministrov zahodnonemških deželnih vlad in zveznega notranjega ministra Genscherja v zahodnem Berlinu so sklenili preklicati prepoved izobešanja državne zastave in izvajanje državne himne Demokratične republike Nemčije na športnih prireditvah v Zvezni republiki Nemčiji in v zahodnem Berlinu. Prepoved je vlada Zahodne Nemčije uvedla leta 1959 pod izgovorom «resnega motenja javnega reda». Omenjeni sklep je nedavno sprejela tudi zvezna vlada.

ZASEDANJE VSEDRŽAVNEGA SVETA KD

Dosedanji tajnik Flaminio Piccoli o težkem notranjem položaju v stranki

Večji del svojega govora je Piccoli posvetil vprašanju struj, ki šibijo stranko in povzročajo razprtije

RIM, 6. — Pred začetkom zasedanja vsedržavnega sveta krščanske demokracije se je sestalo osrednje vodstvo. Na sestanku je dosedanji tajnik Piccoli formalno podal ostavko. Predsednik vsedržavnega sveta Zaccagnini se je Piccolu zahvalil v imenu stranke za njegovo delo, mu izrazil solidarnost, ki se izraža tudi v tem, je dejal Zaccagnini, da podaja ostavko celotno vodstvo.

Nekaj pred 18. uro se je v kongresni palači v EUR začelo zasedanje vsedržavnega sveta KD s poročilom poslanca Piccolija. Dosedanji tajnik krščanske demokracije je obširno govoril o vzrokih, ki so privedli do njegove ostavke in večkrat poudaril, da je treba KD razčistiti pojme in stališča zlasti v pogledu notranje politike, še posebno pa zato, da se odpravijo razprtije v stranki, razpustijo struje, ki povzročajo razprtije in da se vzpostavi enotno vodstvo in enotna stranka, ki bo sposobna voditi politiko v korist države.

Piccoli je opozoril vsedržavni svet na resnost sedanjega položaja v Italiji, predvsem na naraščajoče nezaupanje do političnih sil, ki izhaja iz pomanjkanja sposobnosti in pobud, kar sedanji spori v krščanski demokraciji še bolj zaostrujejo. Potem ko je poudaril, da politične sile ne znajo vedno pravilno tolmačiti protesta, ki je sedaj v teku v državi, je Piccoli poudaril, da je dolžnost krščanske demokracije, da se poveže z najbolj živimi silami družbe. Razčiščenje, ki sem ga zahteval, je poudaril Piccoli, ima namen, da se doseže v krščanski demokraciji sporazum na najširši osnovi, na gotovih političnih smernicah, ne pa dvoumen in pustolovski sporazum, kakor tudi ne takšen sporazum, ki bi potisnil politiko KD nazaj in povzročil še hujše razpoke v stranki.

To razčiščenje, je dejal Piccoli, bi ustrezalo sedanjemu resnemu političnemu položaju. Nato je Piccoli dejal, da bi moralo vsedržavno politično tajništvo nujno predložiti vprašanja, ki so povezana s strukturno obnovo stranke, na njeno notranje življenje in na njen odnos do družbe.

Nato je Piccoli obžaloval da so nekateri tolmačili njegov predlog razčiščenja in razpust njegove struje kot spor med posameznimi voditelji in poudaril, da se mora rešitev vprašanja italijanske demokracije začeti v sami krščanski demokraciji. Piccoli je poudaril, da je treba v vsedržavnem svetu najprej obračunati med seboj, brez prikrivanja dejanskega stanja.

Ko je govoril o notranjih strujah stranke je Piccoli poudaril, da je skrajni čas, da se to stanje premosti, da ne bodo druge sile prehitele krščansko demokracijo. Pri tem je dal za zgled borbo delavcev, ki ne sloni na posplošenih zahtevah, marveč na zahtevi po enakopravnosti, svobodi in dostojanstvu, kar KD ne more ocenjevati samo iz zornega kota neredov in stavk, temveč mora dati na dogajanja realističen in pogumen odgovor, ki bo omogočil, da bo prišlo do dejanske spremembe odnosov med socialnimi silami.

Piccoli je nato pozval člane vsedržavnega sveta, naj vložijo vse napore za enotnost stranke in naj se zavzamejo za sodelovanje vseh njenih delov s prevzemom odgovornosti, ki naj se izraža v večini in opoziciji. Nato je dejal, da njegova ostavka izhaja prav iz teh vzrokov in je dejanje spoštovanja do vsedržavnega sveta, ki ga je izvolil v drugačnih notranjih razmerah. Ostavka, je poudaril Piccoli, je cena ki je bila tudi osebno plačana, da se v stranki začenja z razčiščevanjem odnosov. Potem ko je povedal, da so mu ponujali rešitev tajniškega mesta s podporo levice, kakor tudi s tem, da bi prevzel zastopstvo «trde politike», je Piccoli dejal, da je treba ohraniti levo sredino, ponovno načeti stvarno politiko sodelovanja, prevzeti obveznost za pošteno nadaljevanje dela enobarvne vlade, v kateri se ne sme spremeniti sedanje ravnotežje, dokler se ne uresniči štiristransko sodelovanje in nadaljevati s sedanjo legislaturo do konca mandata za uresničitev celotnega programa leve sredine.

Po še nekaterih posegih, je bilo zasedanje državnega sveta odločno na jutri dopoldne. Danes pa so se sestali predstavniki raznih struj in razpravljali predvsem o vprašanju novega tajnika. Kot je znano, je najbolj resen kandidat poslanec Forlani. Skupina prijateljev Tavianija je že danes zvečer izrazila svojo solidarnost s Forlanijem. Ta je danes obiskal Mora v bolnišnici, se z njim delj časa razgovarjal, ni pa hotel nicesar povedati o tem razgovoru. Forlani se je sestal tudi s Piccolijem, Andreottijem, Donat Cattinom in Colombom.

OB ODPRTJU ZASEDANJA NARODNE SKUPŠČINE ZAR

Bojevit govor predsednika Naserja: Edini izhod je vojna z Izraelom

Izraelsko letalstvo bombardiralo egiptovske in jordanske položaje - Komandosi zapuščajo svoje baze v Libanonu - Karame bo sestavil novo libanonsko vlado

KAIRO, 6. — Ob odprtju zasedanja narodne skupščine ZAR je egiptovski predsednik Naser danes izjavil, da je vojna z Izraelom neizogibna. «Sedaj je jasno, je dejal, da imamo pred sabo eno samo rešitev, in sicer oboroženi boj. Zahtevali smo politično rešitev, je nadaljeval Naser, ki je prvič po treh mesecih spet govoril v javnosti po nedavni bolezni, vendar so nam hoteli vsiliti kapitulacijo. Ne bomo zapustili niti centimetra zasedenega ozemlja.»

«Edini izhod iz sedanje krize je še dejal Naser, je tisti, ki pelje do osvoboditve vseh zasedenih ozemelj, v prvi vrsti arabskega Jeruzalema, zahodnega brega Jordana in Golanskih višav.»

Naser je nato ostro napadel ZDA zaradi njihove podpore Izraelu. «ZAR, je dejal, je skušala izvajati resolucijo varnostnega sveta OZN iz 22. novembra 1967 in napraviti konec vojnemu stanju ter je pustila odprta vrata za politični sporazum. Kljub temu pa vztrajajo Izrael in njegovi zavezniki, ki jih vodijo ZDA, na starih stališčih.»

Egiptovski predsednik je na kratko orisal vse poskuse, ki so bili storjeni za rešitev krize na Srednjem vzhodu, omenil je prizadevanja generalnega tajnika OZN, razgovore med štirimi velesilami in dvostranske stike med ZDA in SZ ter nadaljeval: «Sedaj, ko so se vsa prizadevanja za mirno rešitev problema izjalovila, moramo stopiti na pot sile, preko krvavega morja in sredi požarov.» Naser je ponovno sprožil pobudo za arabsko konferenco na vrhu ter predlagal, da bi o sklicanju te konference razpravljal arabski obrambni svet, ki se bo v soboto sestal v Kairu z udeležbo zunanjih in obrambnih ministrov arabskih držav.

Glede organizacij palestinskih komandosov je Naser dejal, da «palestinsko odporništvo obstaja in bo obstajalo do osvoboditve Palestine. Nihče, je dodal, ni danes sposoben, da bi zatiral ali celo likvidiral palestinsko odporništvo». Naser je tudi dejal, da ni palestinski problem več problem beguncev, pač pa problem naroda, ki si skuša ponovno osvojiti svojo domovino in problem domovine, ki čaka na svoj narod. Naser je končno izrazil svoje zadovoljstvo zaradi rešitve krize med Libanonom in Palestinci ter pozval Arabce k enotnosti proti skupnemu sovražniku Izraelu.

Tudi danes so se nadaljevali incidenti med Arabci in Izraelci. Izraelska letala so danes izvedla dva napada, prvega proti jordanskemu ozemlju na področju Arad Al Masre, drugega pa proti egiptovskim položajem na severnem delu Sueškega prekopa. Po poročilih iz Tel Aviva so se vsa letala vrnila na svoja oporišča, medtem ko v Kairu trdijo, da je bilo eno letalo sestreljeno, eno pa poškodovano od egiptovskega protiletalskega topništva. Na področju Sueškega prekopa je celo jutro trajal topniški dvoboj med egiptovskimi in izraelskimi silami, medtem ko so egiptovski komandosi tudi danes, kot že včeraj, izvedli napad proti izraelski patrulji na vzhodnem bregu kanala. Egiptovski vojaški glasnik je sporočil, da so komandosi uničili en oklopnik in dva tanka ter ubili izraelske vojake, ki so bili v njih. Dva komandosa sta bila ranjena. V Tel Avivu demantirajo egiptovsko verzijo o napadu ter trdijo, da je bilo samo pet izraelskih vojakov ranjenih.

Položaj v Libanonu se medtem postopoma normalizira. Palestinski komandosi so začeli zapuščati svoja taborišča in postojanke po vsej državi pod nadzorstvom vojaške policije «Al Fatah». V Bejrutu trdijo, da bodo vsi komandosi v dveh dneh zapustili državo. Neki libanonski list poroča tudi, da so libanonske oblasti in palestinske organizacije izpustile na svobodo vse ujetnike, ki so jih zajeli po izbruhu krize med vlado in komandosi. Položaj v Bejrutu je danes popolnoma miren, bolj zapleten pa je v drugem največjem libanonskem mestu Tripolisu, kjer je stari predel mesta še vedno trdno v rokah komandosov. Ti še vedno nočejo zapustiti svojih položajev, češ da še niso dobili ukaza od poveljstva palestinske oborožene vstaje. Tudi meja s Sirijo je še vedno zaprta, kar povzroča velike težave prometu blaga iz bejrutskega pristanišča proti drugim arabskim državam. Danes je odšel v Sirijo bivši libanonski ministrski predsednik Abdaillah Jafi, ki bo imel v Damasku razgovore s sirskimi voditelji za rešitev spora med obema državama.

Tudi notranji politični položaj se v Libanonu normalizira. Predsednik republike Charles Helou je poveril ministrskemu predsedniku v ostavki Rašidu Karameju nalogo, da sestavi novo vlado. Karame je po sestanku s Heloujem izjavil, da je po dosegi kairskega sporazuma ustanovitev nove vlade **mogoča.**

NA RAZGOVORIH V ALŽIRU

Tito in Bumedien poudarila važnost politike neuvrščenih

Obravnavala sta evropska in splošna svetovna politična dogajanja

(Od našega dopisnika)

ALŽIR, 6. V vladni palači v Alžiru so se danes dopoldne pričeli razgovori med predsednikom Titom in predsednikom Bumedienom ter drugimi sodelavci. V dveurnem razgovoru je najprej predsednik Jugoslavije prikazal poglede Jugoslavije na svetovna dogajanja, posebno na glavna žarišča na svetu. Tito je obravnaval položaj v Evropi, vštevši odnose Jugoslavije z vzhodom in zahodom, bodočo aktivnost politike neuvrščenosti, položaj svetovne organizacije in možnosti, ki jih ta nudi za rešitev perečih mednarodnih vprašanj. Tito je dal tudi splošno oceno jugoslovansko - alžirskih odnosov. Po Titovem govoru je predsednik Alžirske revolucije Bumedien ugotovil, da so pogledi obeh držav o vseh vprašanjih enaki, oziroma zelo podobni. Kot se je zvedelo, je bilo med razgovori sklenjeno, da mora biti politika neuvrščenosti bolj dinamična, aktivnejša in konkretnejša. O tem vprašanju bosta predsednika nadaljevala razgovore v soboto, ko bosta podrobneje obravnavala tudi vprašanja s področja dvostranskih odnosov. Predsednika sta nadalje na današnjem sestanku posebno pozornost posvetila položaju na Bližnjem vzhodu, osvobodilnemu gibanju v Afriki in položaju v Sredozemlju. Tudi o tem vprašanju je prišla do izraza enakost pogledov o potrebi, da bi to področje bilo področje sodelovanja in ne konfrontacij. V zvezi s tem je ugotovljeno, da je razvoj sodelovanja držav Magreba zelo koristno za splošno zboljšanje razmer v Sredozemlju. Zvedelo se je nadalje, da so med današnjimi razgovori, ki se bodo nadaljevali v soboto, razpravljali tudi o politiki velikih sil, posameznih delih sveta, o političnih blokih in njihovem vplivu na stanje na svetu.

Predsednik sveta Alžirske revolucije Bumedien je priredil sinoči v palači narodov slovesno večerjo na čast predsednika Tita in njegove soproge, na kateri so bili člani spremstva predsednika Tita, člani sveta alžirske revolucije, vlade, visoki funkcionarji Alžirije, voditelji FLN, množičnih organizacij, voditelji diplomatskih misij akreditiranih v Alžiru ter jugoslovanski novinarji, ki spremljajo predsednika Tita. Pri večerji sta predsednik Tito in Bumedien izmenjala zdravici, v kateri sta med drugim prikazala enake poglede obeh vlad, o perečih mednarodnih vprašanjih. Bumedien je v svoji zdravici med drugim poudaril, da je smoter obiska predsednika Tita izmenjati poglede o aktualnem mednarodnem položaju, uskladitvi naporov za obrambo svobode, zmago tlačenih narodov, preprečevanja manevrov imperializma in kolonializma in dajanje pomoči tlačenim narodom v borbi za svobodo. Bumedien je izrazil polno podporo pravični borbi vietnamskega in arabskega ljudstva ter na kratko prikazal napore Alžirije za gospodarski in kulturni razvoj.

Tito je v svojem odgovoru med drugim poudaril, da narodi Jugoslavije in Alžirije vežejo občutki najgloblje prijateljstva in da so se ti občutki po zmagi alžirskega ljudstva še bolj okrepili, ko je Alžirija izbrala pot socializma. Tito je poudaril, da so danes človeštvu bolj kot kdaj prej potrebna prijateljsko sodelovanje, razumevanje in zaupanje med narodi, in da bi se morali vsi zavedati, da sta trajen mir in stabilnost na svetu nemogoča brez spoštovanja enakopravnosti in nacionalne neodvisnosti in suverenosti in brez zagotovitve za skladen gospodarski razvoj. Potem ko je prikazal znano jugoslovansko stališče glede rešitve vprašanja Vietnama in Bližnjega vzhoda je izrazil zaskrbljenost zaradi položaja v nekaterih državah Afrike, je Tito ugotovil, da dogajanja na svetu, posebno v zadnjih letih, potrjujejo zgodovinsko vrednost politike neuvrščenosti, ki je postala močan dejavnik v borbi proti politiki sile in vseh oblik hegemonije in dominacije, za enakopravne in demokratične odnose med državami in narodi. Oživitev politike neuvrščenosti na konkretnih osnovah, bo po besedah Tita prispevala k naporom za rešitev perečih svetovnih vprašanj, med drugim k uspešnemu delovanju svetovne organizacije. «Zato — je poudaril Tito — dajemo velik pomen bodočemu sestanku v Dar El Salamu in pripravam za sestanek neuvrščenih na vrhu, na katerem morajo aktivno sodelovati vse zainteresirane države.» Na kraju svoje zdravice je Tito izrazil željo in odločnost Jugoslavije, da se sodelovanje z Alžirijo na političnem, gospodarskem, znanstveno - tehničnem in kulturnem področju dvigne na višjo stopnjo, v skladu z interesi obeh držav in realnimi možnostmi.

Predsednik Tito je danes popoldne s soprogo in drugimi člani spremstva odpotoval z letalom na obisk v Oran.

B. B.

Preprečiti hočejo izročitev bivšega marinesa ZDA

V Avellinu ustanovili odbor za obrambo R. Minichiella

Včeraj sta v spremstvu ameriškega odvetnika prišli v Rim Minichiellova mati in sestra

RIM, 6. — Mati in sestra «zračnega pirata» Raffaela Minichiella, sta danes prispeli z letalom iz Los Angelesa v Rim Mario Giuseppo Minichielli in njeno 18-letno hčer Anno Mario spremlja kalifornijski odvetnik Marvin Mitchelson, ki je prevzel obrambo bivšega marinesa v ZDA.

Ob prihodu na letališče so Minichiellovi obkolili časnikarji in filmski ter televizijski snemalci. Minichiellova mati se je razjokala in izjavila, kot bi govorila sinu, da je pripeljala iz Amerike odvetnika, ki ga bo rešil.

Novinarji so hoteli vedeti od ameriškega odvetnika kakšne načrte ima. Mitchelson je izjavil, da je njegova naloga «raziskovati, raziskovati, raziskovati» in ni izključil možnosti ekstradicije njegovega varovanca. «Spremil ga bom do kraja, kjer bo pravičen proces» je izjavil Mitchelson, katerega je na letališču dočakala žena, ki je po rodu iz Rima in pripomnil, da pozna podrobnosti o zadevi, ki jih sedaj ne more izdati. Mitchelson bo najprej govoril z Minichiellovima zagovornikoma Lombardijem in Sinischalchijem in seveda tudi s pripornikom. O možnosti izgona bivšega marinesa v Ameriko je kalifornijski odvetnik potrdil, da je celotna zadeva s pravnega stališča zelo zapletena. Osebno ni za in niti proti ekstradiciji. Ne smemo pa pozabiti, je dodal Mitchelson, da se je Minichiello udeležil vietnamske vojne, kar ga je duševno zelo petreslo. Ob povratku domov je bil celo na zdravljenju v bolnišnici. Zaradi tega bodo zahtevali psihiatrični pregled.

Ob izhodu z letališča je Minichiellovi čakalo presenečenje: čakal ju je mož oziroma oče. Vsi trije so se objeli in se razjokali, kasneje pa jih je župan Melita Irpina Gennaro Capasso spremil v neko restavracijo. S seboj so vzeli celo kovček odvetnika Mitchelsona, zaradi česar si je moral sledniji kupiti novo srajco v neki trgovini v Ulici Veneto.

V Melitu Irpinu je župan Capasso obtožil župana Monfredana Antonija Battisto, da se je sam ponudil, iz kakšnih razlogov ni znano, da pomaga priletnemu očetu pripregа marinesa, katerega je spremil v Rim z obljubo, da bo lahko govoril s sinom. Stari in bolni Minichiello ni nikoli zaprosil za pomoč nikogar, pravi župan Capasso, s čimer je sprožil tožbo, ki jo je njegov kolega iz Montefredana vložil včeraj v Avellinu.

V Avellinu so danes ustanovili «Odbor za obrambo Raffaela Minichiella», ki bo pod predsedstvom pisateljice Carlotte Mandel skušal preprečiti ekstradicijo marinesa v ZDA.

Koristen izum japonskih tehnikov

TOKIO, 6. — Neko japonsko specializirano podjetje je izdelalo vrečico iz posebne plastične mase, ki je uporabna za shranjevanje umazanega perila. Odlika te vrečice je v tem, da se lahko položi v pralni stroj skupaj s svojo vsebino. Ker se plastična masa stopi pri 20 ali 25 stopinjah toplote, je trgovska vrednost izuma na dlani: gospodinje bodo že na domu sortirale perilo, ga spravljale v vrečice in potem polagale v pralni stroj! Odvečna bo vsakršna skrb za ponovno sortiranje perila. Izum je pomemben tudi za javne pralnice, ker se uslužbenci ne bodo več dotikali umazanega perila.

PO UBOJU MARIGHELE

Brazilska policija aretirala številne napredne duhovnike

RIO DE JANEIRO, 6. — Brazilska policija je aretirala devet dominikanskih duhovnikov ali seminaristov pod obtožbo sodelovanja z ubitim političnim voditeljem brazilskega revolucionarnega gibanja Marighelom. Dominikanci v Riu in Sao Paulu so vzdrževali zveze z revolucionarnimi elementi in jim v samostanih ob meji nudili zatočišče. Eden od teh, pater Carlos Alberto Cristo je pomagal revolucionarjem čez mejo, patra Iva je policija prisilila, da je zvabil Marighelo na sestanek, med katerim je bil ubit, pater Bernardo pa je borce oskrboval s hrano.

Problem angleškega parlamenta

Bodo kraljici zvišali plačo?

Že 17 let brez poviška

LONDON, 6. — Ker angleški kraljici Elizabeti že 17 let niso povišali plače, je morala potrošiti 100 tisoč funtov šterlingov iz svojega žepa. V parlamentu pa niso vsi «razumeli» tega njenega problema in kaže, da se bo kraljica morala zadovoljiti z dosedanjo plačo, ki znaša od 600 do 700 milijonov lir.

Odkar je Elizabeta postala leta 1953 kraljica so v Buckinghamski palači zmanjšali število osebja za 15 odstotkov. Kraljica dobi 60.000 funtov šterlingov na mesec zase, 185.000 funtov šterlingov za osebje, 121.800 pa za hišne stroške. Privatno pa ima dohodke s kraljevih ozemelj in iz drugih virov.

Vlada daje poleg tega od 15.000 do 70.000 funtov šterlingov posameznim članom kraljeve družine.

Poslanec William Hamilton se je sarkastično izrazil, da mu ob misli na ta kraljičin problem krvavi srce. Seveda je dogodek dobil svoj odmev v časopisju. Neki angleški časopis je začel svojo serijo člankov «Ali potrebujemo kraljico?» s člankom «Ali si kraljica lahko dovoli, da nas ima?»

Daily Sketch pravi: «...ne bodite hudobni do kraljice, dajte ji denarja...»

Neka ameriška revija je izračunala, da znaša kraljičina zasebna imovina približno 80 milijard lir.

BOSTON, 6. — Številne ladje krožijo 200 km južno od otoka Nantucket ob obali Massachusettsa, kjer se je liberijska petrolejska ladja «Keo» zaradi močno razburkanega morja razklala na dvoje. Baje se je vseh 36 članov posadke zbralo na krnu ladje, ki je ostala na površju. Brodolomcev še niso našli.

Nedaleč od petrolejske ladje je vihar zajel tudi zasebno jahto «Whistler» s sedmimi osebami na krovu, ki so bile namenjene na Bermudske otoke. Na srečo so se vsi rešili, dva potnika sta samo lažje ranjena in se vkrcali na tovorno ladjo «Thomas M.», ki pluje proti Bostonu.

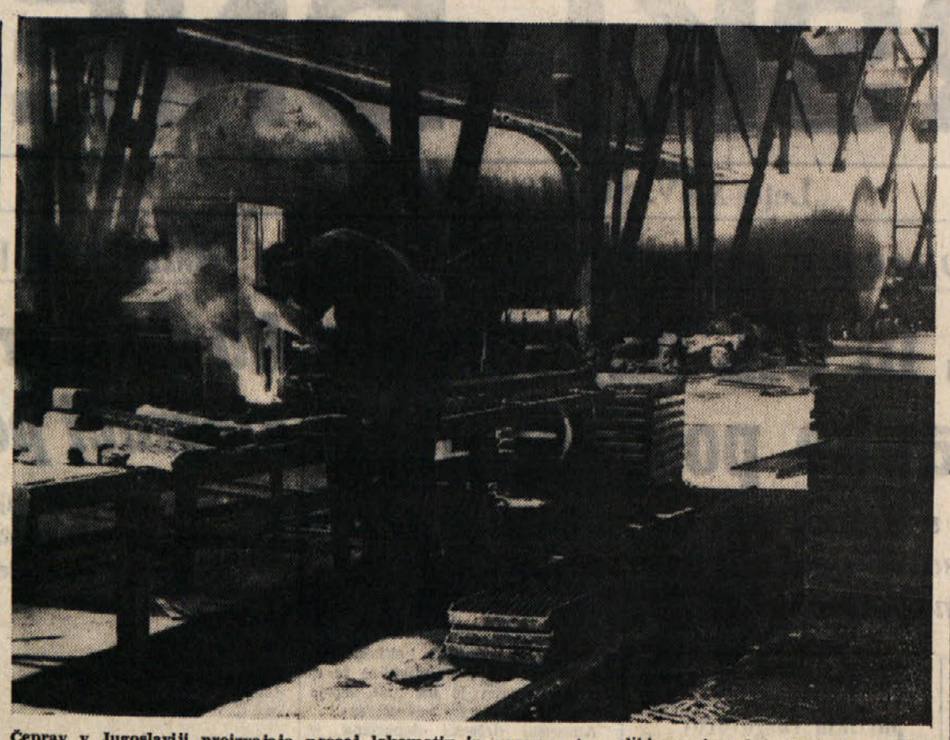

Čeprav v Jugoslaviji proizvajajo precej lokomotiv in vagonov (na sliki ena izmed tovarn), se v železniških krogih pritožujejo, da prometni park ne zadošča današnjim razmeram in zahtevam

ZAPLETI PRI PREISKAVI ZLOČINA V BENEDICT CANYONU

Črnopolto služkinjo Tatejeve so našli v južni Kaliforniji

54-letna Chapmanova je menda zbežala zdoma, ker se je zbala časopisne gonje

LOS ANGELES, 6. — Zagonetni zločin v Benedict Canyonu, kjer so izgubili življenje znana filmska igralka Sharon Tate in štiri druge osebe, je še vedno nerešen. Zdi se, celo, da ne obstajajo pozitivne perspektive, da bi ga policijske oblasti razvozljale v doglednem času, ker skoraj vsak dan prinaša s seboj kako novo odkritje.

Zadnji člen v tej zapleteni aferi je 54-letna črnka Winifred Chapman, ki je opravljala službo sobarice v vili, ki sta jo zakonca Polanski najela v Benedict Canyonu. Bila je prav Chapmanova, ki je v spalnici Polanskijevih našla truplo Sharon Tatejeve in znanega hollywoodskega frizerja Jaya Sebringa. Tatejeva, ki je bila noseča, in Sebring sta imela ovito okoli vratu najlonsko vrv. Neznani morilec (ali morilci) je pokril Sebringov obraz z nekakšno krinko, a na nekem bližnjem divanu so našli ameriško zastavo.

Med najdene predmete v tragični vili spadajo tudi naočniki, za katere se ne ve, kdo je njihov lastnik. Ameriška policija je uvedla preiskavo, ki zadeva trgovce naočnikov skoraj vsega sveta.

Novi zapletljaji v preiskavi o tem zločinu zadevajo prav položaj črnke Chapmanove. Ženska je po najdbi trupel obvestila policijske oblasti, katerim je bila na razpolago od 9. avgusta (dan zločina) do 10. oktobra, ko je nenadoma izginila.

Ženska je živela sama v neki hiši v Hollywoodu. Njeni sosedje so nenadoma opazili, da je izginila brez sledu ter so zato obvestili policijske oblasti.

Danes je poročnik Robert Helder, ki preiskuje zagonetni dogodek v Benedict Canyonu, izjavil, da je Chapmanova živa in zdrava. Kje pa živi? Policijski organi tega ne povedo, ter se omejujejo le na splošen podatek: ženska živi nekje na jugu, menda v južni Kaliforniji. Vendar pa zagotovila policijskih oblasti, ki trdijo, da se je črnska služkinja hotela le izogniti pretirani časopisni reklami, niso preveč prepričljiva. Kako si moremo razlagati, da je Chapmanova živela v Los Angelesu kar dva meseca po umoru, ne da bi jo kdorkoli nadlegoval? Zakaj je potem nenadoma izginila brez sledu in s tem povzročila veliko zaskrbljenost v številnih krogih, posebno filmskih?

Neka radijska postaja v Los Angelesu je poiskala sestro Chapmanove, ki je izjavila, da se je Winifred bala, da bi jo ubili.

Ta zaskrbljenost opravičuje morda v največji meri beg Chapmanove z doma. Znano je, da so umori prič v ZDA zelo pogosti. Upati je, da so zagotovitve policijskih organov v Los Angelesu utemeljene in da je prva priča, ki je odkrila trupla ubitih res še pri življenju.

V MILANU

Pakistanec ugrabil hčer

MILAN, 6. — Petletna Irshad Sari je včeraj prvič videla očeta, 38-letnega angleškega državljana pakistanskega porekla Ali Sheika Shkukata. Mož se je namreč 1964. leta oženil z 38-letno profesorico stenografije Mino Sari, ki sedaj poučuje v Lodiju, a jo je kmalu po poroki pustil na cedilu. Po petih letih se je ponovno oglasil in je včeraj hotel videti hčerko. Mati je privolila, a ker mož se ni več prikazal s hčerko in ker ga niso našli niti v hotelu, je Sarijeva zadevo prijavila sodnim oblastem, ki so izdale tiralico za Pakistancem.

Obtožili so ga umora Kennedyja

Nobenega dokaza proti L. Oswaldu

DALLAS (Teksas), 6. — Bivši policijski šef v Dallasu za časa umora predsednika Kennedyja Jesse Curry je izjavil, da ne obstaja noben dokaz, da je 23. novembra 1963 Lee Oswald Harwey streljal na predsednika Johna Kennedyja in povzročil njegovo smrt. Policijski načelnik je dobesedno izjavil: «Ne obstaja noben dokaz, da je on streljal s puško. Prav tako ni nobenega dokaza, da je bil Lee Harwey Oswald v poslopju «Texas Book Depository» s puško v rokah».

Bivši policijski načelnik v Dallasu opravlja sedaj službo zasebnega detektiva v neki bančni ustanovi. Pred kratkim je objavil knjigo z naslovom «JFK Assasination File».

V FRANCIJI

Lačni maček požrl mrtvo gospodinjo

ŽENEVA, 6. — Skupini policijskih agentov se je včeraj nudil strahovit prizor, ko so v kraju La Chaux - de Fonds vlomili s silo v majhno stanovanje, kjer je živela 72-letna Marie Tucher. Truplo nesrečne ženske je bilo že napol razpadlo, a deloma ga je požrl domači maček, ki se ni mogel rešiti iz zaklenjenega stanovanja, ker je gospodinja umrla.

Policijski organi so vdrli v stanovanje, ker so bili sosedje zaskrbljeni zaradi dolge odsotnosti ženske. Ugotovili so, da je ta umrla že pred petnajstimi dnevi.

KIEL, 6. — Letalo vrste «F-104 Starfighter», ki je pripadalo vojnemu letalstvu Zah. Nemčije, je sinoči strmoglavilo v morje v bližini ustja reke Weser.

Letalo, ki je ameriškega izvora, je pripadalo letalskemu oporišču Leck v Schleswig-Hollsteinu.

Sporočajo, da gre za 102. letalsko nesrečo te vrste. Toliko nesreč se je namreč že pripetilo zaradi tehničnih pomanjkljivosti letal tega ameriškega tipa, a vse skupaj so terjale že več kot 50 človeških žrtev.

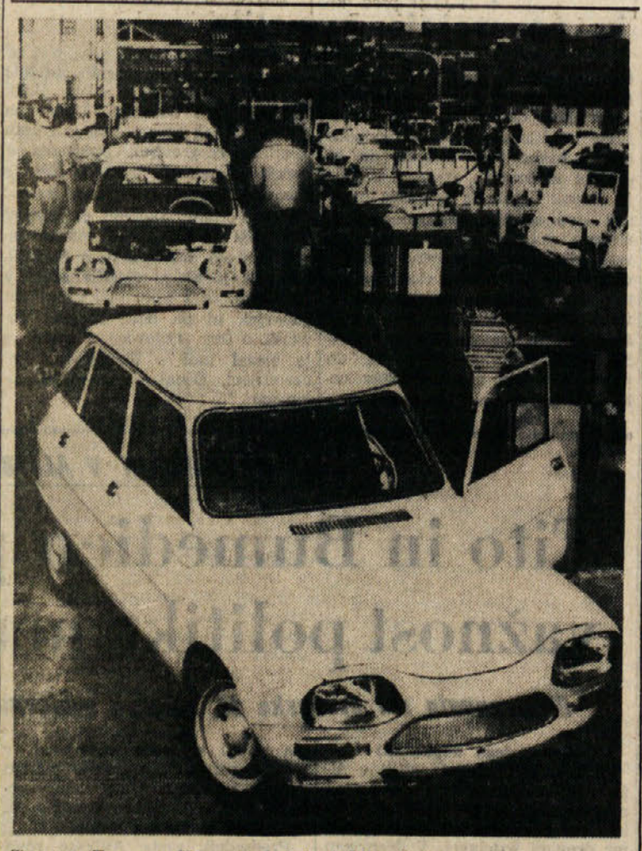

Tovarna Tomos v Kopru je začela izdelovati novo vozilo v kooperaciji s tvrdko Citroën ami 8 (montaža in še nekateri deli). Kupcem je na razpolago za dinarje in za devize. Ami 8 je naslednik ami 6, ima pa seveda vrsto izboljšav. Na sliki vidimo prvo serijo v Tomosu montiranih avtomobilov ami 8

HAZARDNE IGRE PRED POROTNIM SODIŠČEM

Bivši podkvestor Sciré na rimski zatožni klopi

Skupaj z njim se bo moralo zagovarjati še 25 oseb

RIM, 6. — Ob zaključku formalne preiskave o nezakonitih igralnicah v Rimu, je preiskovalni sodnik dr. Antonio Alibrandi prijavil sodišču bivšega rimskega podkvestorja Nicolo Scirèja, Marijo Pio Maccarato in še drugih 24 oseb. Preiskovalni sodnik je skoraj v celoti sprejel obtožbe, ki jih je sestavil svoj čas javni tožilec Mario Pianura. Bivšega podkvestorja Scirèja je obtožil štirih hudih prekrškov: pasivnega podkupovanja, izdajanja uradnih tajnosti, sodelovanja pri hazardnih igrah in poneverbe. Prve tri obtožbe zadevajo domnevno sodelovanje funkcionarja javne varnosti pri dogodkih, ki se so odigrali v nezakonitih igralnicah. Poneverba pa zadeva neki drug dogodek, ki n. povezan s prejšnjimi. Sodnik ga je obtožil tega prekrška, ker je Scirè sprejel ček za 5.000 dolarjev od ameriške milijardarke Alicie Clarke, bivše žene igralca Edmunda Purdoma. Baje se je ameriška bogatašinja hotela odolžiti policijskemu funkcionarju, ker je aretiral domnevne tatove, ki so ji ukradli dragulje v vrednosti ene milijarde lir.

Maria Pia Maccarato, ki je znana pod vzdevkom «grofica igralnic», se bo morala zagovarjati zaradi aktivnega podkupovanja, sodelovanja pri hazardnih igrah ter drugih manjših prekrškov. Žensko obtožujejo, da je poskrbela v korist lastnikov igralnice pokroviteljstvo bivšega podkvestorja, ki je baje prejemal za protiuslugo okoli 300.000 lir na teden.

Dr. Aldibrandi je prijavil sodišču tudi nekatere pripadnike policijskih sil. Gre za bivše marešale karabinjerjev Giovannija Pagliara in Alfonsa Dionisija ter za agenta javne varnosti Giacoma Maggija. Vsi ti se bodo morali zagovarjati zaradi pasivnega podkupovanja ter sodelovanja pri hazardnih igrah. Obtožnica navaja nato še imena drugih oseb, ki se bodo morali zagovarjati zaradi manjših prekrškov. Med njimi so tudi ljudje, ki so skrbeli za varnost v poslopju in prostorih, kjer so bile hazardne igre. Ker gre za izsiljevanje, bo obravnava pred porotnim sodiščem, ki je pristojno za zadevne prekrške. Zato se bodo morali tudi Scirè in drugi obtoženci, katere bi sicer sodilo navadno kazensko sodišče, zagovarjati pred porotnim sodiščem.

Škandal v nemški župniji

FULDEN, 6. — V neki župniji blizu Fuldena v Hessenu je prišlo do hudega škandala zaradi skoraj neverjetnega javnega nastopa vaškega župnika, 38-letnega Gerharda P. Ta se je v svoji nedeljski pridigi javno zahvalil božji previdnosti, da je uslišala prošnjo dveh zakoncev, da bi imela otroke. Slavospev je bil popolnoma utemeljen, saj sta se rodila dvojčka. Pozneje pa se je zvedelo, da je bil njun oče prav omenjeni Gerhard.

Prišlo je do zakonske razveze in ženska je začela skupno življenje z duhovnikom. Po osmih mesecih pa se je tudi ta zveza skrhala. Bivši mož je izjavil, da se bo ponovno poročil z bivšo ženo, če bo ta privolila v to.

Duhovnikov primer obravnavajo rimske cerkvene oblasti.

Pokopali so ga z vsemi častmi

52-letni duhovnik napravil samomor

PINEROLO, 6. — Neki duhovnik, 52-letni Domenico Beinotti iz Villafranca se je 1. novembra obesil. Cerkvene oblasti so zadevo zakrile in ga pokopale z vsemi častmi. Zvedelo se je, da je dal duhovnik prenoviti cerkev in s tem sprožil kritiko vernikov ter ogled predstavnika nadzorništva za zaščito spomenikov. To je močno užalilo duhovnika, ki je za olepšanje cerkve dal precej svojega dejanja. 1. novembra je podlegel obupu in se v svojem stanovanju obesil.

FRANČEK SAJE

V vrhovih belogardističnega narodnega izdajstva

Klerikalno vodstvo je 19. septembra sklenilo ustanoviti protikomunističen odbor, ki naj bi vodil politično in vojaško borbo proti narodnoosvobodilnemu gibanju. V odbor je bila še isti dan povabljena tudi Straža.

Njen vodja dr. Žebot je obljubil, da bodo odbor podpirali in predlagal, naj vanj pritegnejo tudi druge bivše politične skupine in morda tudi generala Rupnika.

Stražarji so se naslednjega dne na podlagi svojega predloga o ustanovitvi protikomunistične fronte sestali z glavačevci in ljotičevci. Dogovarjali so se o ustanovitvi protikomunističnega odbora, ki naj bi izdal razglas narodu.

Do ustanovitve tega odbora ni prišlo, ker so 21. septembra klerikalni voditelji Marko Kranjc, dr. Albin Šmajd, župnik Karel Škulj, župnik Anton Merkun in velikolaški župan Ivan Paternost ter zastopniki stražarjev dr. Ciril Žebot, Pavle Verbic in dr. Ludvik Leskovar ustanovili klerikalni protikomunistični odbor. Njegovi člani so bili: inž. Sodja, dr. Šmajd, kaplan Križman, in Paternost v imenu SLS, dr. Leskovar kot zastopnik Straže in Mirko Javornik, simpatizer Straže, ki je postal predsednik odbora.

Protikomunistični odbor je imel 22. septembra prvo sejo. Na njej so sklenili, naj bele enote na Notranjskem izvedejo takojšnjo prisilno mobilizacijo, da prehite partizane. Zanesljive naj obdrže, z drugimi pa «naj postopajo po predpisih». Glede Ljubljane so se dogovorili, da je nujno treba napraviti spisek privržencev OF v Ljubljani in ga izročiti Nemcem, ugotoviti, kateri ljudje so zapustili Ljubljano in odšli v partizane, kateri pa so se iz internacije vrnili v Ljubljano, ter pospešiti vojaško organizacijo, dokler eiso partizani urejeni.

Na drugi seji so člani protikomunističnega odbora sklenili, da je treba organizirati obveščevalno službo za nemške okupatorje. Za urednika obveščevalnega vestnika so določili inž. Sodjo, za prevajalca v nemščino pa kaplana Toneta Duhovnika. S seje so inž. Sodja, dr. Leskovar in Paternost odšli k Rupniku. Želeli so, naj poskrbi za čimprejšnjo organizacijo belih čet, imenovanje poveljnika in članov poveljstva ter uporabe slovenske zastave «iz propagandnih razlogov».

Ljubljanski dnevniki so 24. septembra objavili razglas na Slovence o ustanovitvi slovenske domobranske legije, ki so ga po Rupnikovem osnutku sestavili Nemci. Razglas je pozival, naj se «vsak pošten, za borbo sposoben Slovenec» prostovoljno javi v domobranstvo.

Protikomunistični odbor se je zelo pogosto shajal in sprejemal predloge za Rupnika, domobranstvo in Nemce. Tako je 24. septembra sklenil, naj bo mobilizacija v domobranstvo pod grožnjo, «da bodo ostali morali na prisilno delo».

Čez tri dni je zahteval, naj domobransko poveljstvo ali policija poskrbi, «da se pobere po Ljubljani vodilne komuniste in voditelje OF, da se tako dobi talce». Na seji 28. septembra so člani protikomunističnega odbora ponovili ta sklep: «Nujno naj se začne z aretacijami komunistov v Ljubljani. Ustanovi naj se začasna pomožna policija.»

General Rupnik, ki je menil, da je edino on «poklican voditi vojaško akcijo proti komunistom», se je po objavi razglasa o ustanovitvi slovenske domobranske legije v Rösenerjevi odsotnosti sam imenoval za komandanta.

Za organizatorja domobranstva je Rupnik že prej predlagal Rösenerju polkovnika Kokalja, ki ga je Rupniku po sklepu Slovenske zaveze predlagal beli klerikalni štab. Kokalj je šel nato k Rösenerju in se mu predstavil kot Nemcem prijazen častnik.

Polkovnik Kokalj je 24. septembra klerikalnemu štabu v Rokodelskem domu poročal o sestavi domobranskega poveljstva: komandant bo on, načelnik štaba podpolkovnik Peterlin in adjutant kapetan Delak. Nato so se obširno pogovarjali, kako naj bo domobranstvo organizirano. Ker pa je Rupnik nato prevzel poveljstvo je polkovnik Kokalj ostal le inšpektor domobranskega štaba.

V ta boj za domobransko poveljstvo so se brz vključili tudi stražarji. Dr. Ciril Žebot je napisal polkovniku Kokalju pismo, v katerem mu je sporočil, da mu daje na voljo vse stražarje. S pomočjo podpolkovnika Peterlina so stražarji vrsto svojih ljud. uspeli spraviti na važnejša mesta v domobranskem štabu. Na to je inž. Sodja konec septembra pismeno opozoril dr. Šmajda:

«Zvedel sem, da se Kokalj skuša obdati s samimi stražarji. Nastavil je za šefa kabineta Klavža. Otepa se za propagando tudi Piriha (ki je bil član Slovenske legije — op. F.S.) in ga hoče poriniti v D.M.P. (Polje — op. F.S.). Naj vzame nekdo Kokalja špecijalno pod pažnjo in naj od njega odreže zlasti Peterlina. Vse proti nam vodi P. s stražarji.»

Klerikalno vodstvo je 2. oktobra sklenilo, naj kaplan Križman sporoči polkovniku Kokalju, da preveč forsira stražarje. Toda to sporočilo ni dosti zaleglo, ker so stražarji še naprej krepili svoje pozicije v domobranstvu. Kapetan Ilovar je o njihovem delovanju 16. novembra 1943 poročal klerikalnemu vodstvu:

«Stražarji delajo zase (Czerny in Peterlin z njimi). Treba jih je kontrolirati, da bodo delali za skupnost, ne za svojo skupino.»

Ko se je v začetku oktobra v Ljubljano vrnil Rösener, je bil nezadovoljen, ker se je Rupnik kar sam imenoval za komandanta, v organizacijskem štabu pa se je nabralo več višjih oficirjev. Rösener je menil, da bi za komandanta zadoščal kak kapetan, ker je nameraval iz domobrancev formirati SS divizijo. Želel je, naj bi to bil Rupnikov sin Vuk, ki pa zaradi očetovega položaja ni hotel prevzeti poveljstva organizacijskega štaba.

Naposled je bil 12. oktobra 1943 imenovan nov organizacijski štab. Komandant je postal polkovnik Franc Krener, njegov namestnik podpolkovnik Mirko Vizjak, načelnik štaba pa je ostal podpolkovnik Peterlin. Generalu Rupniku je Rösener prepovedal vsako vmešavanje v domobranstvo.

Ko so za to spremembo zvedeli klerikalni voditelji, so k Rupniku poslali delegacijo. Prosili so ga, naj komandant ostane polkovnik Kokalj, ki naj ima proste roke pri delu. Rupnik, ki se je po sporu z Rösenerjem začel zavedati, da postaja le nemška figura, jih je odpravil s frazo, da je treba ustvariti novo slovensko enotnost.

Ožji odbor SLS je na seji 14. oktobra razpravljal o nastalem položaju. Ugotovil je, da deluje samo ožji odbor Slovenske zaveze in da ta pravzaprav razpada. O slovenskem domobranstvu pa so klerikalni voditelji sodili, da slabo napreduje. Posamezne osebnosti imajo preveliko vlogo, «razna izigravanja, stvar gre v napačno smer». Zato so sklenili, naj dr. Šmajd in kaplan Godina po svojem kanalu «spravita vse na znanje Nemcem».

Medtem ko so se belogardistične struje pulile za položaje v domobranskem štabu, intrigirale in svoje bele pajdaše celo izdajale nemškim okupatorjem, je domobranstvo res zelo slabo napredovalo. Sestavljale so ga le belogardistične skupine, ki so se po laškem zlomu pred narodnoosvobodilno vojsko zatekle k Nemcem.

Na seji protikomunističnega odbora 2. oktobra so ugotovili, da je «iz prostovoljne prijave v domobranstvo treba nujno preiti v prisilno mobilizacijo... Nekateri poveljniki na deželi so že razpošiljali vabila za vstop v Legijo, a je bil uspeh enak ničli...» Tako so na primer na Brezovici pri Ljubljani pozvali 250 vojnih obveznikov, toda priglasilo se jih je le pet.

Domobranci so se 10 oktobra prvič javno pokazali Ljubljančanom, ko je 400 domobrancev paradiralo po mestu. O tej paradi, ki je bila dokaj klavrna, so sami beli voditelji v zaupnem krogu priznali, da so domobranci z njo prišli «zaradi premajhne udeležbe v slab glas».

Po sklepu belogardističnega političnega vodstva so bile 13. oktobra na obletnico Natlačenove smrti po vseh ljubljanskih cerkvah slovesne zadušnice, v stolnici pa je opravil sam škof Rožman. A tudi svobodoljubna Ljubljana se je kljub belogardističnemu in okupatorskemu nasilju spomnila na ta dan. Kako je bilo tedaj v Ljubljani, je razvidno iz nekega belogardističnega poročila:

«Po Ljubljani razni listki: smrt Rupniku, živel Tito, OF itd. Pred dr. Natlačenovo hišo je bil položen velik trnjev venec s slovensko trobarvnico z rdečo zvezdo ter napisom: 'Nacionalna Ljubljana nedolžnim talcem'. Potreseno je bilo tudi polno listkov.»

Zaradi te manifestacije je gestapo 14. oktobra po belogardističnih seznamih aretiral okrog sto Ljubljančanov in jih strpal v belgijsko vojašnico.

Župnik Škulj je 19. decembra 1943 vodil k Rupniku belogardistično delegacijo, ki se mu je zahvalila, da je izposloval ustanovitev slovenske demokratske vojske. Hkrati ga je prosila, «naj sporoči na najvišja mesta velike nemške države izraze naše hvaležnosti in brezkompromisne lojalnosti». Dne 3. februarja 1944 je prišel Rupnik na belogardistično zborovanje v frančiškanski dvorani in zborovalcem sporočil, da je bil «Führer pisma vesel in mi je naročil, da vam sporočim svojo zahvalo». Hitlerjeva zahvala je bila bivšemu klerikalnemu poslancu župniku Škulju ugodna priložnost, da je v svojem odgovoru Rupniku med drugim izrekel naslednje besede:

Gospod prezident, sporočite, prosimo, Vodji našo srčno željo:

«Naj uresniči on stoletni sen slovenskega naroda. Da bi se Kranjci in Slovenci vseh okrog rodovi združili pod streho hiše ene. V tem domu naj se združijo s Kranjcem Goričan, Tržačan, Istrijan, Beneški Slovenec, Štajerc in Koroščec. In v tem domu naj zavlada prava svoboda in pravičnost. Končno naj dobimo upravno samostojnost, da rešimo socialna in druga vprašanja in izvedemo popoln preporod slovenskega naroda.»

Gospod prezident! Vi ste prvi naš slovenski general, popeljite nas v srečno bodočnost. Pismo Vodji (t.j. Hitlerja — op. F.S.) nam je vlilo prepričanje, da bo stoletni sen našega naroda uresničen. (Vsa dvorana je v prvem hrumenju pritrjevala besedam gospoda Škulja.) Ne le zborovalci v tej dvorani, ampak vsi Slovenci bi z brezmejnim veseljem pozdravili tisti dan.» (Cenzurni izvod «Slovenca», 4. februarja 1944.)

(Nadaljevanje sledi)

OD DIREKTORJA BRAZILSKE PODRUŽNICE AMERIŠKE INDUSTRIJSKE DRUŽBE

Oče in sin zahtevala visoko odkupnino za «izpustitev» že ubitega študenta

Morilca portugalskega porekla sta hotela sprva vlomiti v banko, a sta se bala tvegati

SAO PAOLO, 6. — Policija je javila, da sta morilca 18-letnega Patricka Dolana, sina direktorja brazilske podružnice ameriške družbe za prodajo konzerviranega mesa «Swift and Co.», v njenih rokah. Oba so aretirali sinoči v pokrajini Sao Roque kakih 60 km od Sao Paula, malo prej pa je policija odkrila truplo ubitega študenta.

Patricka Dolana so ugrabili 30. oktobra, ko je bil ta namenjen z avtom v šolo. Starša nista javila ugrabitve policijskim organom, ker sta upala, da bodo njunega sina izpustili proti zahtevani odkupnini. Nista se hotela niti zameriti ugrabiteljem, ki so jima zagrozili, da bodo fanta ubili, če bodo njegovo izginotje prijavili policiji. Toda, ker fanta kljub delno izplačani odkupnini, niso izpustili, sta Dolanova vendarle zaprosila policijo za pomoč. Žal je bilo prepozno, ker sta ugrabitelja njunega sina že ubila.

Morilca sta Jose Dias Resende in njegov 18 letni sin Jose Daniel Dias Resende. Oba sta priznala, da sta potrebovala denar in da sta hotela vlomiti v banko. Ker bi s tem preveč tvegala, sta se odločila za manj... nevarno in bolj donosno ugraditev sina industrijca.

Po ugrabitvi sta zahtevala 12.000 dolarjev (približno 7 milijonov in 200.000 lir) odkupnine. Dolanova sta ugrabiteljem sporočila, da razpolagata le s polovično vsoto, ki sta jo pripravljena izplačati takoj. Nezadovoljna s ponudbo, sta ugrabitelja sklenila «kaznovati» Dolanova in sta, vedno seveda pod grožnjo da bosta ubila sina, zahtevala še drugih 19.000 dolarjev.

Po ugotovitvah policije je bil tedaj Patrick Dolan že mrtev in sta ugrabitelja kljub temu izsiljevala starša. Kdaj sta Resendejeva ubila Patricka bodo ugotovili s sodno obdukcijo, vendar je skoraj gotovo, da sta se ga iznebila že takoj po ugrabitvi.

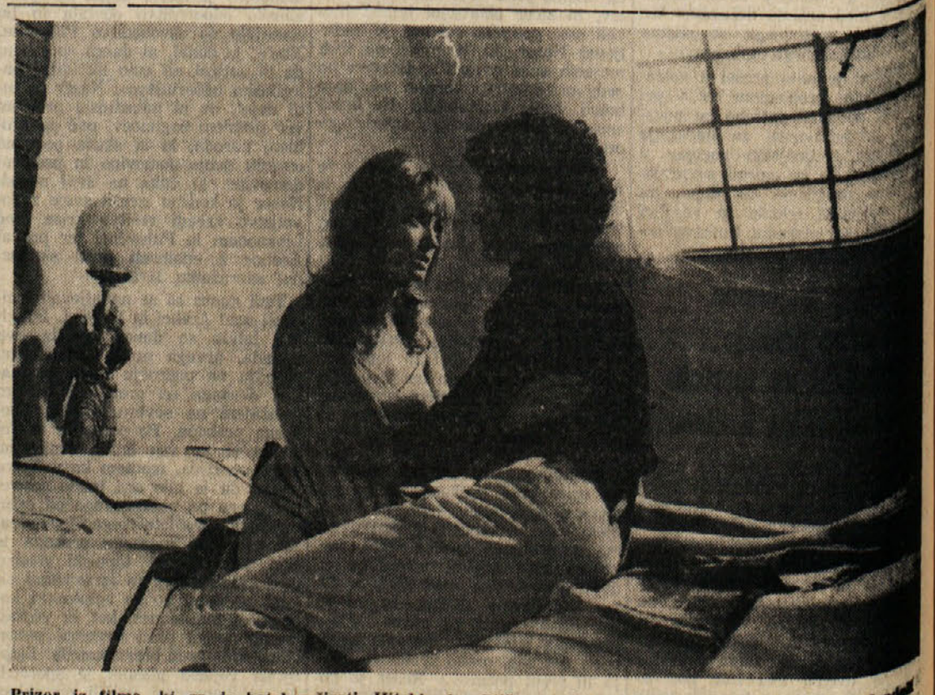

Prizor iz filma, ki ga je hotel režirati Hitchkock «Ptič s kristalnim perjem». Na sliki Suzy Kendall in Tony Musante

O pomoči razvitih deželam v razvoju

Preden bi se človek lotil vprašanj, ki so povezana z razvojem tako imenovanega tretjega sveta, bi moral pogledati, kaj je prinesel prvi desetletni načrt, to se pravi doba od 1960 do dones. Pojem «desetletje razvoja» je nastal tedaj, ko so ga prvič omenili v generalni skupščini Združenih narodov in ga zabeležili tudi v njeni ustrezni resoluciji. Žal pa je naziv ostal le — beseda, ker konkretnega načrta ni bilo, ker ni bilo neke organske celote, ki bi obsegala načrte, kaj naj razviti svet da in kako naj zaostali svet to pomoč uporabi. Če v prvem desetletju tega organičnega načrta ni bilo, je upati, ali bolje povedano, kaže, da bo v drugem desetletju.

In vendar je morda nekoliko pretirano reči, da v prvem desetletju ni bilo nič storjenega. Združeni narodi so postavili točno določene zahteve.

Predvideno je bilo, da se mora nacionalna proizvodnja vsake nerazvite dežele na leto dvigniti najmanj za 5 odstotkov, minimalna pomoč razvitih dežel pa mora znašati najmanj 1 odst. njihovega nacionalnega dohodka.

Kar se tiče prvega namena, še danes ni jasno, ali gre za vsako posamezno zaostalo deželo posebej, ali za vse te dežele v celoti. Do velikih razprav je prišlo tudi glede na en odstotek nacionalnega dohodka, ki bi ga morale dati razvite dežele za pomoc deželam v razvoju. Čeprav resolucija ZN govori jasno o «nacionalnem dohodku», je prišlo pozneje do žolčnih razprav in šele lansko leto so razvite dežele pristale na pravilno tolmačenje.

Sicer pa poglejmo, kaj se je dogajalo v prvih desetih letih, oziroma v prvem desetletnem načrtu. Če hočemo imeti čiste račune, se moramo omejiti na prvih sedem let. Za vse dežele v razvoju skupno je v tem času družbena proizvodnja narašćala na leto za poprečno 5 odst., torej v skladu z zahtevo generalne skupščine ZN. Toda med posameznimi deželami ali skupinami dežel tretjega sveta je prišlo do velikih razlik. Vtem ko so Afrika, Južna Amerika in južna Azija ostale pod poprečjem 5 odst., so nekatere dežele, n.pr. na Srednjem vzhodu pa tudi nekatere evropske dežele v razvoju, prekoračile tudi 6 ali 7 odst.

Na ta način se je tudi svet v razvoju začel diferencirati. Razen tega se je pokazalo še nekaj: dohodki na prebivalstvo naraščajo hitreje v razvitem svetu kot v deželah v razvoju, hitreje celo kot v tistih deželah v razvoju, kjer se je naraščanje še posebej izkazalo. Vhu tega ne smemo pozabiti, da je osnovna baza industrijskih dežel v celoti za 25-krat višja in da se nacionalni dohodek, računan po prebivalcu, 30-krat hitreje veča kot v deželah v razvoju. In tako se bogastvo razvitih dežel veča mnogo hitreje kot se more večati v nerazvitih deželah.

Takšen proces diferenciacije pa opažamo celo med deželami nerazvitega sveta, kjer je očitno, da relativno razvite dežele hitreje napredujejo kot manj razvite. Razlogu je jasen: višji zaslužek omogoča večja vlaganja, torej hitrejši napredek. Pri siromašnejših deželah pa se vse to vrti v nekakšnem «začaranem krogu».

Iz vsega tega izhaja, da se ne sme na dežele v razvoju ali na tako imenovani tretji svet gledati kot na neki homogeni blok, za katerega bi veljali isti principi. Dežele tretjega sveta se med seboj tudi močno razlikujejo, in to po gospodarskih sposobnostih in tudi po težnjah, ki jih kažejo v svojih naporih. Vtem ko so nekatere izmed teh dežel odvisne od najbrižnejših domačih pogojev, so druge odvisne od razmer na svetovnem tržišču. So pa med temi državami tudi nekatere, ki se morejo za svoj nagel razvoj zahvaliti dejstvu, da so na njihovem ozemlju odkrili velika ležišča nafte. Glede tega je tipičen primer Libija, kjer v zadnjih letih nacionalni dohodek narašča kar po 20 odst. na leto.

In kot se te dežele razlikujejo med seboj po dosedanji razvojni stopnji, tako se v teh deželah razlikuje tudi potreba po tuji pomoči, po pomoči od tistega enega odstotka, ki bi ga morale razvite dežele dati od svojega nacionalnega dohodka. Najbolj siromašne dežele tako rekoč ne morejo smotrno vložiti kakega večjega kapitala, ko pa potrebujejo predvsem tehnično pomoč in bi šele nato potrebovale sredstva za najnujnejše potrebe.

In vendar je bil v dosedanjih letih storjen kak korak. Vsako leto se je dosegla vsota 10 milijard dolarjev. V minulem letu pa je bilo za pomoč nerazvitim deželam danih kar 12,5 milijarde dolarjev.

Kaže, da je končno prišlo do nekega premika tudi na področju trgovinske politike. Nekatere industrijsko razvite dežele so v načelu pripravljene dajati deželam v razvoju določene olajšave, ne da bi za to zahtevale kako protiuslugo.

Opaža se napredek tudi v tem, da se odbor za pomoč nerazvitim počasi spreminja v nekakšen forum za usklajevanje pomoči. Svetovna banka tudi širi svoj program in ga prilagaja potrebam ter zahtevam tretjega sveta. Združeni narodi dejansko večajo svojo tehnično pomoč, v nekaterih deželah pa so ustanovili tako imenovane regionalne banke za razvoj.

Ob koncu bi mogli reči sledeče: prvih deset let sicer ni dalo veliko. Kaže pa, da je pripomoglo vsaj k boljšemu razumevanju problematike. In to je v sedanjem zapletu vendarle korak naprej, kajti v nasprotnem primeru bo prišlo med razvitim in nerazvitim svetom do tolikšnega prepada, da ne bo možna nobena premostitev.

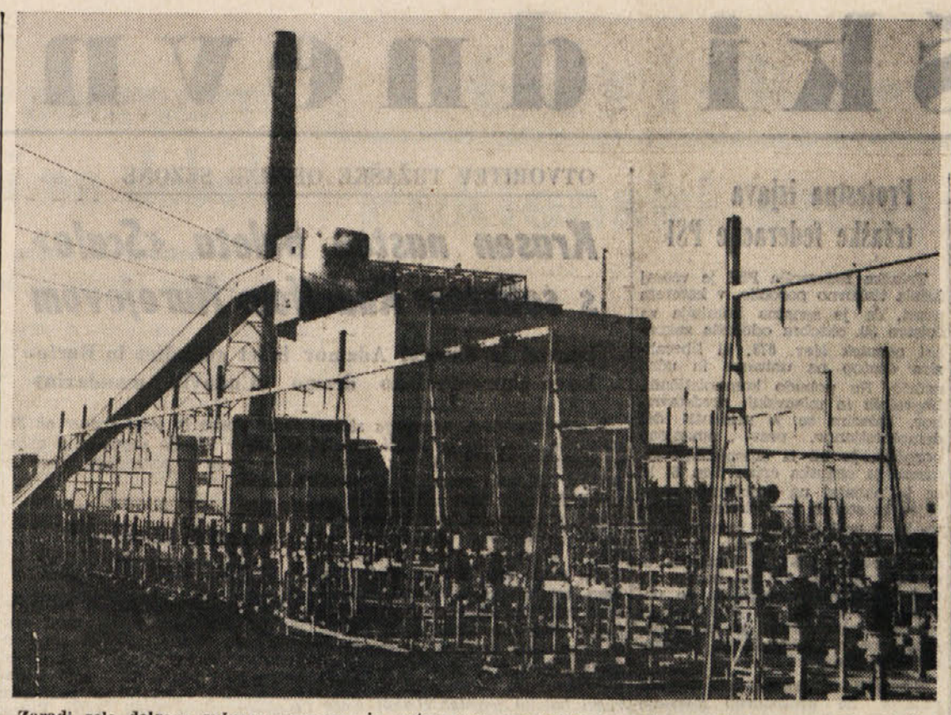

Zaradi zelo dolgega sušnega vremena in ustreznega pomanjkanja vode v rekah, mora Jugoslavija uvažati električno energijo, pa čeprav njene termične centrale delajo s polno paro. Na sliki termoelektrarna «Kosovo 1» pri Prištini.

NOVOST NA KNJIŽNI POLICI

Mor Jokai: VELIKAŠ

V lepi opremi Franca Mesariča, (mimogrede povedano: knjige te založbe postajajo vse lepše opremljene), nam je Pomurska založba posredovala še eno delo madžarska klasika, to pot roman VELIKAŠ. Pomurska založba v Murski Soboti opravlja pomembno kulturno poslanstvo. Čeprav ji pri tej nalogi pot ni ravno s cvetjem postlana in mora založba premagati marsikatero oviro (nepoznavanje madžarske literature pri Slovencih vzbuja nezaupanje do teh knjig, težavnost izbire, majhno število prevajalcev,) pa nam je Pomurska založba posredovala že dokaj del madžarskih pisateljev.

Predstavila nam je tudi že klasika madžarske književnosti Mora Jokaja in izdala njegov roman «Zlati človek», ki je bil pri slovenskih bralcih dobro sprejet. (Založba bo opogumljena s tem uspehom izdala še nekaj del tega avtorja v slovenščini).

Zdaj nam je posredovala v prevodu Jožeta Hradila Jokaiev roman VELIKAŠ. Obširen tekst madžarske klasike 19. stoletja bo gotovo zapolnil vrzel v slovenski prevodni literaturi, čeprav je skoraj upravičen dvom, ali bo ta knjiga dosegla pri slovenskih bralcih tak uspeh kot prvi Jokaiev roman. Ne glede na to, da gre za umetniško neoporečno delo, ki sodi v vrh madžarske literature preteklega stoletja.

Zgodba obširnega romana pripoveduje o veleposestniku, velikašu Janosu Karpathyju, ki kljub visokim letom živi veselo in razposajeno življenje in si izmišlja vsemogoče zabave, da bi si življenje napravil bolj veselo. Ob godbi, plesu, popivanju, ob mladih dekletih in najrazličnejših zabavah poteka življenje staremu velikašu, ki se ni oženil.

Njegov nečak Abellino je podoben svojemu stricu, le da je bolj svetovljanski, saj je njegovo življenjsko področje širše in zajema del Evrope od Budimpešte do Pariza. Abellino se poigrava s starim stricem, saj se mu predstavi ob prvem srečanju kot človek, ki prihaja po njegovo dediščino. Za rojstni dan mu potem pošlje tudi krsto s željo, da bi čimprej umrl. Prav to pa spodbudi starega veseljaka, da spremeni svoje življenje, da opusti veseljačenje in razuzdano življenje, da se oženi in dobi sina, s tem pa nečaka pri pravi ob pričakovano dediščino. Stari velikaš postane celo plemenit človek, ki svoje sile zastavlja za blagor dežele in njenih ljudi in ki svojemu sinu poveri to poslanstvo, ki ga sam ni mogel v celoti uresničiti.

Pisatelj nam torej v tem romanu prikazuje v glavnem življenje madžarskega podeželja in deloma mesta, predvsem pa življenje madžarske aristokracije, napredne in nazadnjaške. Oba poglavitna junaka romana nista toliko psihološko izdelana lika, kot simbolični osebnosti, ki predstavljata dve skupini madžarske aristokracije dobro in slabo, tisto, ki vodi družbo v propad, in tisto, ki skuša deželo voditi k napredku. Seveda je pisatelj sredi preteklega stoletja, ko je roman nastajal, precenjeval pomen madžarske aristokracije. Je pa to vseeno pomemben tekst, tako kot izraz pisateljevih naprednih idej, kot tudi kot umetniška pripoved.

Idejne osnove tega obširnega pripovednega teksta so torej tiste, ki dajejo romanu pozitiven značaj, nesporna umetniška zrelost pa seveda roman uvršča med klasična dela madžarske književnosti 19. stoletja. Za slovenske bralce bo torej predvsem zanimivo spoznavati tako madžarsko življenje in njega probleme preteklega stoletja, kakor tudi roman madžarske romantično-realističnega obdobja 19. stoletja. Manj bo slovenskega bralca morda navdušila zgodba sama, ki vendarle ne bo tako privlačna in tako zanimiva, da bi ga zagrabila. Koristno bo torej, da bo slovenski bralec prej prebral spremno besedo prevajalca, ki našemu človeku dovolj osvetljuje tako pisatelja kot tekst, kakor tudi pomen enega in drugega. Utemeljeno smemo pričakovati, da bo ta družbeni roman madžarske književnosti preteklega stoletja naletel na ugoden sprejem pri slovenskih bralcih.

Že sedma knjiga o lepi Angeliki

Pri poročanju o novih knjigah na slovenskem knjižnem trgu skušamo biti, kolikor je pač človeško mogoče, objektivni. Prizadevamo si seznanjati bralce z novostmi s knjižnega trga in pri tem stvari postavili na pravo mesto. Pa so nam tudi to nekateri preobčutljivi slovenski založniki zamerili. Zamerili so nam, ker smo poročali o knjigah o Angeliki, ki jih sicer izdaja koprska založba Lipa. Toda naši bralci bodo lahko ugotovili, da smo tudi te knjige predstavili take kot so: ne kot visoko umetnost, ne kot primere odlične literature, temveč kot dobre primere zabavnega romana. Poudarili smo, da gre pri teh knjigah za zabavno čtivo, ki ima predvsem namen manj zahtevne bralce — in teh je pri nas še veliko — razvedriti in jih pritegniti h knjigam in branju. Tako neproblematično, zabavno literaturo poznajo povsod po svetu in zakaj ji ne bi dali domovinske pravice tudi pri nas. Ne da bi se pri tem skrivali za neka vzvišena moralna načela. In tako smo pač o teh knjigah spregovorili kot o knjigah, ki naj zabavajo, razvedre preprostejše bralce in ki naj nove in nove ljudi, ki sicer poredko jemljejo knjigo v roke, navajajo k branju, da bodo od te zabavne knjige prešli tudi k vrednejšim knjigam. V tem smislu pa se nam zdi potrebno, da tudi o teh prizadevanjih slovenskih založb poročamo in obveščamo bralce, posebno še, če gre za našo primorsko založniško hišo v Kopru.

Naj po tem uvodu opozorimo bralce na novo knjigo v seriji romanov o lepi Angeliki, na sedmo knjigo te zbirke, na knjigo z naslovom «Angelika v novem svetu». Napisala sta jo francoska pisatelja, mož in žena, Anne in Serge Golon, ki sta si s knjigami o Angeliki pridobila ne samo pravcato bogastvo, temveč svetoven sloves. Te knjige so namreč prevedene v številne jezike, po njih so posneli tudi več filmov. Če beremo kak podoben zabavni tekst — tudi v slovenščini smo jih že nekaj dobili — pa moramo res priznati, da sta avtorja romanov o Angeliki mojstra. Ne samo, da sta napisala o dogodivščinah lepe Angelike vrsto knjig, temveč tudi knjig, ki se prijetno berò, ki so izredno pestre, razgibane in živahne. V njih je dosti pustolovščin, zanimivih dogodivščin in tudi ljubezni je več kot dovolj. Knjige o Angeliki so postale že nekak prototip zabavnega romana in ne preseneča nas njihov svetovni uspeh.

Zdaj je pred nami nova, sedma knjiga. Avtorja pripovedujeta o doživetjih Angelike in njenega moža Peyraca v Ameriki, kamor sta se zatekla. Toda upornico proti sončnemu kralju Ludoviku in njenega moža, obtoženega čarovništva, čakajo v novem svetu nove težave. Saj sta to upornika, ki ne priznavata ne angleškega in ne francoskega kralja. V novem svetu pa so še Indijanci. Torej snovi dovolj za nove zgodbe, zaplete in srečne razplete. V smislu prejšnjih knjig se odvijajo pred bralcem torej nove zgodbe, napete situacije, boji in spletke. Vsega dovolj v knjigi, ki ima točno 600 strani. Torej obilica branja za prijatelje tovrstne lažje, zgolj zabavne literature brez prave umetniške vrednosti!

Sl. Ru.

RADIO TELEVIZIJA

PFTEK, 7. NOVEMBRA 1969

TRST A

7.15, 8.15, 13.15, 14.15, 20.15 Poročila; 7.30 Jutranja glasba; 11.35 Slov. narodne; 11.50 Elektronske orgle; 12.10 Za vsakogar nekaj; 13.30 Glasba po željah; 17.00 Tamburaški ansambel; 17.20 Program za mladino; 18.15 Umetnost in prireditve; 18.30 Štuhec in Lebič; 18.45 Ital. popevke; 19.00 Otroci pojo; 19.30 Motivi, ki vam ugajajo; 20.00 Šport; 20.30 Gospodarstvo in delo; 20.45 Operna glasba; 21.45 Jazz; 22.05 Zabavna glasba.

TRST

12.05 Plošče; 12.25 Tretja stran; 14.00 Peragallo: La gita in campagna; 14.30 Prirodoznanstvena oddaja.

KOPER

6.30, 7.30, 12.30, 14.30, 19.15 Poročila; 6.40 Glasba za dobro jutro; 7.40 Pisana glasba; 8.00 Popevke; 8.30 Zbori in baleti; 9.00 Plošče; 9.45 Orkester; 10.00 Strani iz albuma; 10.30 Poje Nino Robić; 11.00 Bossa nova; 11.15 Nove plošče; 11.45 Popularni pevci; 12.00 in 12.45 Glasba po željah; 13.50 Domače kronike; 14.00 Učenci pi ranske glasbene šole; 14.20 Zbor in orkester Conniff, 15.30 Pops tops; 16.00 Kulturna panorama; 16.40 Pevec sledi pevcu; 17.00 Simf. koncert; 18.00 in 19.30 Prenos RL; 19.00 Orkester Gold; 22.10 Pisana glasba; 22.35 Nočni recital.

NACIONALNI PROGRAM

7.00, 8.00, 13.00, 15.00, 20.00 Poročila; 8.30 Popevke; 9.06 Zvočni trak; 10.35 in 11.00 Ura glasbe; 11.30 Mezzosopranistka Verrett; 12.05 Kontrapunkt; 13.15 Srečanje z Don Backyjem; 14.45 Ital. popevke; 15.30 Nove knjige; 16.30 Glasbeni spored; 17.05 Program za mladino; 19.13 Radijska prireditev; 20.15 Gerusalemme liberata; 21.15 Simf. koncert.

II PROGRAM

7.30, 8.30, 13.30, 14.30, 19.30 Poročila; 8.40 Natečaj za nove pesmi; 9.05 Kako in zakaj?; 10.40 Telefonski pogovori; 13.35 M. G. Sauvajon: L'adorabile Giulia; 14.10 Juke box; 15.00 Za vašo diskoteko; 15.18 Klavirski duo; 16.00 Popoldanski spored; 17.35 Enotni raz red; 18.20 Poljudna enciklopedija; 20.00 Program z A. Lupom; 21.10 Knjižni pregled; 22.10 Resna glasba.

III PROGRAM

10.00 Koncert za začetek; 10.45 Smetana in Čajkovski; 11.40 Bianchi: Elegija; Napoli: Sinfonietta; 12.20 Klavirske skladbe; 12.55 Cambini, Clementi, Rossini; 14.30 Portret avtorja: R. Zandonai; 15.30 Iz Schubertove nabožne drame «Lazar»; 17.10 Angleščina; 17.40 Jazz; 18.30 Lahka glasba; 18.45 Kulturni pregled; 19.15 Koncert; 21.00 Berlioz; 22.40 Turška sodobna poezija.

FILODIFUZIJA

8.00 Koncert za začetek: Mozart, Stravinski, Petrassi; 10.10 Nerijeva Sonata v štirih; 11.00 Respighi in Schmitt; 12.30 Iz Straussove enodejanke «Dafna»; 14.05 Komorna glasba.

SLOVENIJA

6.00, 7.00, 10.00, 13.00, 15.00, 19.30 Poročila; 6.50 Rekreacija; 7.45 Inform. oddaja; 8.08 Operna matineja; 9.05 Pionirski tednik; 9.35 Ansambel J. Privška; 9.45 Pesmi jug. narodov; 10.15 Pri vas doma; 12.10 Chopinove klavirske poezije; 12.30 Kmetijski nasveti; 12.40 Slov. zbor «Zvon» iz Holandije; 13.30 Priporočajo vam...; 14.05 Plesi iz preteklih dob; 15.40 Dva Händlova koncerta; 16.00 Vsak dan za vas; 17.05 Človek in zdravje; 17.15 Koncert po željah; 18.00 Aktualnosti; 18.15 Rad imam glasbo; 18.50 Ogledalo našega časa; 19.00 Lahko noč, otroci!; 19.15 Ansambel L. Slaka; 20.00 Ansambel Rdeče armade; 20.30 Top pops; 21.15 Oddaja o morju; 22.15 Besede in zvoki; 23.05 Literarni nokturno; 23.15 Jazz — club.

ITAL TELEVIZIJA

12.30 Angleščina; 13.00 Oddaja za avtomobiliste; 13.30 Dnevnik; 17.00 Spored za najmlajše; 17.30 Dnevnik; 17.45 Program za mladino; 18.45 Sestetto Chigiano; 19.15 Atomi in tvarina; 19.45 Šport in ital. kronike; 20.30 Dnevnik; 21.00 Iz lica v lice; 22.00 M. Figuli: «Tre cavalli bai»; 23.10 Dnevnik.

II. KANAL

21.00 Dnevnik; 21.15 Casacci-Ciambricco: Srčna dama; 22.15 Skriti umotvori; 22.45 Srečanje s F. De Andreem.

JUG TELEVIZIJA

20.00, 22.30 Poročila; 9.35, 14.45 TV v šoli; 11.00 Angleščina; 16.10 Splošna izobrazba; 17.45 Dogodivščine Huckleberryja Finna — film; 18.15 Mladinski koncert; 19.00 Svet na zaslonu; 19.30 Naš globus; 19.50 Cikcak; 20.35 «Gospodična Julija» — švedski film; 22.05 Rezerviran čas.

HOROSKOP

OVEN (od 21.3. do 20.4.) Skušajte prepričati svoje znance, da vaš podprejo vaš načrt. Premagajte svoj odpor do nekega sorodnika.

BIK (od 21.4. do 20.5.) Z uveljavljo vaših zaslug se vam bo dvignil ugled. Ne dovolite, da bi vas izkoriščali.

DVOJČKA (od 21.5. do 21.6.) Ne bite čimprej neko nevšečno finančno zadevščino. Otresite se ljubosumnosti.

RAK (od 22.6. do 22.7.) S tem da boste obrzdali pretirano navdušenje nekega mladega sodelavca, se boste obvarovali pred nesrečo.

LEV (od 23.7. do 22.8.) Postavite se po robu ljudem od zgoraj, ki nasprotujejo vašim interesom. Zlobni jeziki naj vas ne skrbijo.

DEVICA (od 23.8. do 22.9.) Z vztrajnostjo boste dosegli to, kar vam je sreča odrekla. Vaše razmere je zastruplja ljubosumnost.

TEHTNICA (od 23.9. do 22.10.) Prejeli boste odlično ponudbo od nekega nasprotnika. Uresničili boste svoj čustveni načrt.

ŠKORPIJON (od 23.10. do 21.11.) Če boste bolj pazili na vsebino kot na obliko, vam je uspeh zagotovljen. Napetost med sorodniki.

STRELEC (od 22.11 do 20.12.) Skušajte si s pomočjo uglednega prijatelja utrditi položaj. Pozabite na neko žalitev.

KOZOROG (od 21.12. do 20.1.) Ne igrajte se z ognjem. Vaš predstojnik vas utegne zasovražiti. Udeležite se nekega izleta.

VODNAR (od 21.1. do 19.2.) Ne sprejmite novih obveznosti preveč na lahko. Pokažite razumevanje do neke osebe.

RIBI (od 20.2. do 20.3.) Dosegli boste uspeh, zahvaljujoč se povsem enostavni zamisli. Ne zahtevajte nemogočih stvari.

PREJELI SMO

«EMIGRANT», glasilo društva slovenskih izseljencev Beneške Slovenije — Bollettino dell'Associazione emigranti sloveni del Friuli-Venezia Giulia. Redazione — Uredništvo Route Montcherand 11, — 1350 Orbe (Švica), tel. 024 713 75. Skromen šapirografiran list na 16 straneh pisarniškega formata, od katerih je osem in pol pisanih v slovenščini, ena v furlanščini, ostale pa v italijanščini. O listu bomo prihodnjič poročali kaj več, toda že sedaj poudarjamo važnost in koristnost njegovega izhajanja za vse emigrante iz Beneške Slovenije, za kar imata zaslugo predvsem voditelja omenjenega društva Marko Petrigh in Dino del Medico, ki sta za to številko napisala tudi največ prispevkov. Najvažnejša pa je stran «Impariamo l sloveno».

«BANČNI VESTNIK», glasilo bank SR Slovenije, štev. 10 — oktober 1969. Iz vsebine: Poslovno-finančna razmerja med podjetjem in bankami, O nelikvidnosti, Spremembe zunanjetrgovinskih in plačilnih predpisov itd. Priloga: Zakon o bankah in kreditnih poslih.

«AUSTRIA ECONOMICA», mesečno glasilo avstrijskih gospodarskih delegacij v Italiji. Štev. 10, oktober 1969. Številka prinaša nekaj daljših sestavkov o avstrijskih gospodarskih dejavnostih, običajen pregled prihodnjih sejemskih prireditev in vrsto drugih zanimivosti.

Todor Živkov: ZDRUŽENI IN KOMPAKTNI V BORBI PROTI IMPERIALIZMU.

IZ UMETNOSTNIH GALERIJ

Predstavila sta se nam Giuffrida in Misculin

Te dni razstavljata Giovanni Misculin in Pino Giuffrida, ki sta nadarjena samouka. Zanimiva sta po tem, ker smo po obisku galerij Barisi in Endas, duhovno preskočili razvojno pot likovne umetnosti zadnjih sto let. Sedemdesetletni v Piranu rojeni Misculin namreč posega daleč v svojo mladost, ko slika v oljih jadrnice, ki so že izginile iz prometa. V njih se tako seznanimo s piranskimi «brazerami», kjer vesla igrajo še svojo vlogo, pa še z raznimi vrstami «trabakalov».

Misculin je dober risar in zato jih podaja izredno resnično. Poleg umetniške strani pa pronica v teh oljih tudi dejstvo izginjanja lesenih ladij, kar slikar doseže z nakazovanjem v ozadjih slik raznih vrst parnikov in motornih ladij. Slikar je preživel svojo dobo kot uradnik pri javnih skladiščih, kjer je dnevno imel opravka s pomorskimi tovornimi prevozi. Zato so ladje večinoma te vrste, le tu pa tam je še kak čoln, posebno v slikah z obalnimi pokrajinami, ki jih je pa le nekaj. Misculin pač slika spomine iz svoje mladosti, ko sta bila jadro in veter malone edina pogonska sila. Slika pa v prijetnih barvah in bogato vsebino podrobnosti, kot slikarji njegovih mladostnih vzorov.

Razumljivo je, da komaj dvaindvajsetletni Pino Giuffrida ne more gojiti podobnih spominov, ker še ni toliko doživel. Zato je ves obrnjen v pravljično vznemirljivo bodočnost, ki jo nakazuje v svojih podobah z nadzemsko abstraktnostjo odlično uravnoteženih oblik iz nam neznanih svetov. Izstopajoča kakovost teh slik pa je v sintetičnem omejevanju obrisov, ki ustvarjajo like brez senčenja, sestavljenih iz tanko nanešenih hitro se sušečih akriličnih barv, ki jim daje naknadna pološčitev videz oljnatih barv. So pa te barve presenetljivo skladno ubrane v zamolklo živih odtenkih. Zato bo ostala njih vrednost barvne lepote ne glede na minljivost njih poimenovanja fantastičnega navdiha vsemirskih potovanj, kot so to «Irotokajg», «Ectog», «M Z 4», «Zgubljena vsemirska ladja», «Compiuter 2000», itd. Je to prva razstava mladega slikarja samouka, ki pa po svoji naprednosti obeta kaj kmalu nekaj več.

MILKO BAMBIČ

Greta Pečnikova razstavila v Kranju

Razstava del, ki jo je pred dobrimi desetimi dnevi odprla v Prešernovem domu v Kranju Greta Pečnik, je naletela na precejšnje zanimanje. Greta Pečnik, o katere umetnostni ustvarjalnosti smo se v našem dnevniku že ukvarjali in ki je po rodu sicer Štajerka, živi in ustvarja pa v Piranu, je razstavila v Kranju 20 svojih olj na steklu.

Pečnikovo uvrščajo med naivce. Ti so letos ustanovili samostojno umetnostno društvo. Na razstavi, ki so jo organizirali letos poleti, je bila Pečnikova nagrajena z zlato kolajno. To priznanje je tem pomembnejše, če upoštevamo dejstvo, da se je te prireditve udeležilo tudi nekaj hrvatskih slikarjev — naivcev iz slovite hlebinske šole. Kako dobro je kritika ocenila dela Pečnikove, nam priča tudi to, da je umetnica dobila vabilo, naj bi razstavila v Firencah.

Pečnikova obravnava predvsem domačo, rekli bi kmečko motiviko, hkrati pa se prepusča fantaziji, vse skupaj pa je ovito v preprost realizem. Morda je treba prav temu pripisati to, da jo je občinstvo sprejelo. Kot smo že rekli, pa je njena umetnost naletela na priznanje tudi pri strokovni kritiki. Ker je umetnica se mlada in polna volje, smemo pričakovati, da se bo še bolj uveljavila, da bo pripravila še kako presenečenje.

Ko poročamo o razstavi Grete Pečnik, ne moremo mimo razstave, ki jo je pripravil Nejc Slapar, ki je prav tako samouk in spada v mlajšo generacijo. Za razstavo je pripravil 10 olj, ki pa nimajo nikakršne zveze z olji Grete Pečnikove, ker se mladi umetnik šele išče.

Še nadalje sušno vreme?

Vse do pred dvema dnevoma, ko je začela proti večeru pihati burja, smo imeli izredno lepo vreme, tako da mnogi ne pomnijo tako lepe jeseni. Pravzaprav smo imeli lepo vreme od poletja dalje, ker je sončno vreme motil le kak deževen dan. Če je poprečni človek s takšnim vremenom zadovoljen, in čemu bi ne bil, niso z njim zadovoljni tisti ki morajo skrbeti za elektriko. V Jugoslaviji imajo glede tega že resne težave, kajti če je bil letošnji oktober najbolj veder mesec v tem stoletju in je imel celo več sončnih dni od najbolj sončnega meseca v letu avgusta, se v krogih jugoslovanskega elektrogospodarstva vprašujejo, kam po elektriko, ko ves uvoz električne energije ne more kriti potreb in bo treba po nekaterih napovedih čakati še najmanj teden dni, preden se bodo zadnje padavine odražale v akumulacijskih jezerih hidrocentral. Da bi to stanje postalo še bolj kritično, napovedujejo vremenoslovci tudi za november, vse do 23. — 24. zelo sušno vreme.

ZA NAS IZREDNO VAŽNO DOKUMENTARNO GRADIVO

Iz knjige «Aula IV»

Vsi procesi proti Slovencem in Hrvatom in drugim antifašistom iz Jul. Krajine pred fašističnim Posebnim tribunalom (1927-1943)

16.

Sodba štev. 253 od 27. 10. 1941. Predsednik Tringalli — Poročevalec Milazzo.

Dne 28. februarja 1941 magnetska mina povzroči v Splitu potopitev italijanske ladje «Senio», ki je v službi vojne industrije. Pred tem je bila poškodovana nemška ladja «Maritza». Te sabotažne akcije naj bi bile delo jugoslovanske antifašistične organizacije, kateri naj bi pripadali trije obtoženci, ki so bili aretirani v aprilu 1941 po zasedbi Dalmacije. (Vojaške akcije proti Italiji.)

Knezevic Milos, Split 9. 11. 1919, uradnik	obsojen na smrt
Kukolj Stevo, Sibenik 9. 5. 1902, delavec	30 — —
Paragina Vladimiro, Split 10. 6. 1915, uradnik	26 — —

(Knežević je bil ustreljen 28. oktobra 1941.)

Sodba št. 262 od 14. 11. 1941. Predsednik Le Metre — Poročevalec Presti.

Neki topničar v službi v Milanu prilagodi italijansko besedilo na neko operno skladbo. (Disfatizem, žalitev «dučeja».)

Morovich Guerrino, Zadar 16. 10. 1915, delavec	2 — —

Sodba št. 282 od 14. 12. 1941. Predsednik Tringalli — Poročevalec Lanari.

Ta proces, ki zajema 60 obtožencev raznega političnega in družbenega izvora, se more smatrati za prvo bučno manifestacijo partizanskega gibanja, ki se je razvilo v Julijski krajini že z letom 1941. Obsodba pravi, da «v zelo obsežni antifašistični dejavnosti sodelujejo predstavniki različnih političnih nazorov: komunisti, slovenski nacionalisti, teroristi, katoličani, demoliberalci... vsi prepojeni s protitalijanskim sovraštvom in z uporniškimi nameni...» Obtoženci so aretirani na osnovi raznih motivacij, vendar jih strnejo v en sam proces, da bi se neusmiljeno zatrtje izkazalo proti vsem nasprotnikom režima. Najbolj prizadeti so vsekakor komunisti ter slovenski nacionalisti, katerim se brez vsakega dokaza pripišejo primeri, ki jih policija ni mogla razčistiti v desetih letih: požig javnih poslopij v letu 1931, eksplozije v smodnišnicah v Bologni in Piacenzi itd, razen specifične antifašistične dejavnosti iz dobe od 1939. do 1941. Proces se vrši v Trstu in se konča z devetimi smrtnimi obsodbami, od katerih so štiri spremenjene v dosmrtno ječo. Dne 16. decembra so ustreljeni Tomasi, Vadnal, Bobek, Kos in Ivancic.1) (Ustanavljanje subverzivnih organizacij z namenom napada na varnost države, pustošenje in uničevanje, propaganda, vohunstvo.)

1) Med preiskavo so mnogi jetniki podvrženi mučenju: zaradi mučenja je umrl delavec Luigi Scamperle. Drugi so umrli pozneje ali pa so zadobili neozaravljive okvare.

Da bi izbrisali sleherno sled za te zločine, so fašisti poskrbeli, da so trupla umorjenih izginila. Grobove žrtev so odkrili šele v avgustu 1945. leta na pokopališču v kraju Viborba pri Trevisu.

Cermelj Leopoldo, Trst 10. 10. 1889, profesor	obsojen na smrt
Zidaric Boris, Trst 4. 9. 1919, študent	6 — —
Toncich Francesco, Podgrad (Istra) 30. 9. 1893. odvetnik	16 — —
Scuka Antonio, Trst 6. 6. 1912, dr. agronomije	obsojen na smrt
Sossi Vittorio, Trst 9. 7. 1915, študent	24 — —
Sardo Teodoro, Nabrežina (Ts) 11. 9. 1898, zobozdravnik	obsojen na smrt
Tuta Venceslao, Tolmin (Go) 27. 9. 1908, dr. gospodarskih ved	30 — —
Kosovel Giuseppe, Trst 2. 6. 1901, profesor	15 — —
Lovrencic Stefano, Marezige (Pulj) 19. 10 1891, bančni uradnik	15 — —
Kukanja Angelo, Trst 16. 2. 1905, prokurator	16 — —
Pahor Romano, Trst 7. 2. 1903, zavarovalni agent	12 — —
Cok Andrea, Trst 2. 6. 1884, posestnik	12 — —
Slavich Slavoi, Trst 9. 7. 1896, odvetnik	15 — —
Mankoc Vladimiro, Postojna (Ts) 13.9.1919, študent	12 — —
Sturm Lodovico, Kobarid (Go) 17. 8. 1911, študent	12 — —
Babich Antonio, Umag (Istra) 22. 4. 1916, študent	oproščen
Bolsi Milan, Dolina (Ts) 26. 3. 1909, uradnik	15 — —
Bobic Radivoi, Jugoslavija 21. 9. 1917, študent	oproščen
Stefani Carlo, Trst 2. 3. 1920, izvedenec	10 — —
Danieli Antonio, Trst 14. 1. 1902, kirurg	10 — —
Vuk Stanislao, Miren (Go) 12. 11. 1912, diplomat	15 — —
Sfiligoi Augusto, Dobrovo (Go) 21. 10. 1902, dr. prava	30 — —
Tomasi Giuseppe, Trst 20. 3. 1915, študent	obsojen na smrt
Budin Luigi, Zgonik (Ts) 30. 12. 1904, uradnik	30 — —
Abrami Antonio, Komen (Go) 30.1.1915. električar	30 — —
Ursic Adolfo, Trst 28. 1. 1910, uradnik	30 — —
Stanic Bruno, Trst 1. 10. 1917, uradnik	12 — —
Vremec Guido, Trst 18. 7. 1919, uradnik	15 — —
Zoli Felice, Komen (Go) 24. 9. 1909, klesar	16 — —
Di Lenardo Rodolfo, Renče (Go) 7. 8. 1911 klesar	oproščen
Ruchin Ferdinando, Nabrežina (Ts) 22.1.1905 mizar	7 — —
Dujc Albino, Divača (Ts) 31. 8. 1911, zobotehnik	30 — —
Dominici Vladimiro Divača (Ts) 28. 7. 1912, trg. pomočnik	30 — —
Gasperi Giovanni, Nabrežina-Kamnolomi (Ts) 15. 6. 1901 kmet	30 — —
Posarelli Lodovico, Nabrežina-Kamnolomi (Ts) 21. 8. 1907, kmet	30 — —
Vatta Giovanni, Divača (Ts) 20. 10. 1903 mizar	30 — —
Skerlj Albino, Divača (Ts) 28. 8. 1912 kmet	30 — —
Vadnal Giovanni, Slavina (Ts) 1.11.1901, kmet	obsojen na smrt
Semec Giacomo, Slavina (Ts) 19. 7. 1904, kmet	30 — —
Sluga Francesco, Slavina (Ts) 19. 1. 1909 kmet	30 — —
Dolenc Giacomo, Hrenovica (Ts) 29. 1. 1902 kmet	30 — —
Besednjak Luigi, Rihemberk (Go) 21. 3. 1909, kmet	6 —
Bobek Vittorio, Ilirska Bistrica (Reka) 3. 11. 1909, pek	obsojen na smrt
Postogna Giovanni, Milje (Ts) 11.11.1903, mehanik	30 — —
Udovic Francesco, Trst 27. 6. 1898, trgovec	12 — —
Uicich Giuseppe, Ilirska Bistrica (Reka) 13. 2. 1912, kovač	30 — —
Urbancich Maria, Ilirska Bistrica (Reka) 9. 6. 1907, uradnica	8 — —
Caramore Oscar, Este (Pd) 13. 9. 1916 mehanik	1 6 —
Kos Simone, Grahovo (Go) 28. 10. 1911, kmet	obsojen na smrt
Kos Giuseppe, Grahovo (Go) 10. 2. 1910, kmet	oproščen
Brovc Federico, Grahovo (Go) 10. 2. 1914, trgovec	30 — —
Rejec Felice, Grahovo (Go) 20. 11. 1908, kmet	30 — —
Prezelj Lodovico, Grahovo (Go) 12. 8. 1914 kmet	30 — —
Bizajl Francesco, Grahovo (Go) 31. 12. 1909, kmet	30 — —
Kaus Francesco, Bovec (Go) 13. 11. 1913	obsojen na smrt
Ivancic Giovanni, Bovec (Go) 10.4.1913, tkalec	obsojen na smrt
Copi Leopoldo, Bovec (Go) 28. 10. 1914, delavec	30 — —
Melussi Edoardo, Nemčija 28. 5. 1907, kmet	6 — —
Klavora Giovanni, Bov

Vreme včeraj: Najvišja temperatura 11,9, najnižja 8.6, ob 19. uri 8.6 stopinje, zračni tlak 1023,3 stanoviten, veter 12 km/h vzhodnik, vlaga 41%, nebo 2/10 pooblačeno, morje rahlo razgibano, temper. morja 16,7 stop.

Tržaški dnevnik

Danes, PETEK, 7. novembra
ZDENKA
Sonce vzide ob 6.53 in zatone ob 16.44 — Dolžina dneva 9,51 — Luna vzide ob 3,53 in zatone ob 15,17
Jutri, SOBOTA, 8. novembra
BOGOMIR

JUTRI ZAČETEK TRIDNEVNE STAVKE KAMNARJEV

Med današnjo triurno stavko kovinarji po mestnih ulicah

Uspela stavka uslužbencev kemijskih podjetij, ki za «Gas Compressi» traja še danes - Več prekinitev dela v ladjedelnici, tovarni strojev, arzenalu in 15 manjših kovinarskih tovarnah

Včerajšnja sindikalna kronika, po skupčini delegatov delavskih svetov kovinarskih tovarn, je bila spet pestra in bogata, označila pa jo je predvsem obnovljena in zaostrena dejavnost kovinarjev, ki načrtujejo sedaj svoje stavkovne nastope po sklepu vsedržavnih sindikalnih zvez o nadaljnjih 24 urah stavkovnega pritiska.

Poleg kovinarjev stopajo ponovno v boj druge delavske kategorije, kot so uslužbenci kemijskih industrijskih podjetij, kamnarji in drugi. Delavci kemijske stroke so včeraj v Trstu stavkali 24 ur in je udeležba bila — spričo razdrobljenosti stroke — še precej številna. Računajo namreč, da se je včerajšnje stavke udeležilo približno 75 do 80 odstotkov vseh uslužbencev (v račun so vključeni tudi uradniki, zaradi česar je bila udeležba delavcev tudi večja, kot ne izhaja iz statističnega odstotka). S stavko pa razčlenjeno nadaljujejo delavci in uradniki podjetja «Gas Compressi», ki se bodo vrnili na delo šele jutri zjutraj.

Z jutrišnjim dnem se začne novo tridnevno stavkovno gibanje kamnarjev v tržaški pokrajini. 72-urna stavka se bo pričela jutri zjutraj in bo trajala do vključno ponedeljka, ko se bodo člani stroke zbrali na skupščini v prosvetni dvorani «Iga Grudna» v Nabrežini. Skupščina se bo pričela ob 9. uri in bodo na njej nastopili sindikalni voditelji Criscenti in De Grassi.

Brez dvoma najvaznejša sindikalna vest pa prihaja iz kovinarskih industrijskih podjetij, kjer se bo danes delo prekinilo v vseh tovarnah od 8.30 do 11.30, skupno torej tri ure, med katerimi bodo delavci zapustili delovna mesta in se v treh sprevodih napotili v mestni center. Zbirno mesto za vse tri povorke bo Goldonijev trg, od koder bodo delavci šli po mestnih ulicah pod sedež zveze industrijcev in državnega «Intersinda».

Včeraj so v nekaterih kovinarskih tovarnah oklicali delavski sveti več razčlenjenih stavk, med katerimi velja omeniti enourno prekinitev dela v tovarni strojev «Sv. Andreja», kjer je tovarniški svet organiziral prekinitve dela tako, da so se posamezni obrati v tem vrstili in dejansko skoraj ves dan zamrznili proizvodno dejavnost.

V ladjedelnici «Sv. Marka» je tovarniški svet oklical prekinitev dela 2 in pol ure pred koncem, v tržaškem arzenalu pa se je stavka pričela ob 9. uri zjutraj in je trajala ves dan. Štiri ure stavke so izvedli uslužbenci 15 industrijskih podjetij v tržaškem industrijskem pristanišču, kjer se je stavka pričela opoldne.

Za naslednje dni je predvidena še živahnejša dejavnost v okviru «razčlenjenih» prekinitev dela v kovinarskih tovarnah, o katerih bomo pravočasno poročali.

V letu 1971 bo dosegla vrednost proizvodnje v Italcantieri 138 milijard

Najnovejše programsko poročilo ministrstva za državne udeležbe se med drugim ukvarja tudi z državnim ladjedelstvom v naši deželi. V zvezi s predvidenim razvojem tržiškega obrata Italcantieri je v poročilu naveden podatek, da bo vrednost njegove proizvodnje v letu 1971 dosegla 138 milijard lir. Tržiška ladjedelnica bo predvidoma v bližnji prihodnosti pristopila k nekaterim mednarodnim poslovnim organizacijam, tako zlasti k nekaterim evropskim konzorcijem za skupno nabavljanje surovin.

Programsko poročilo omenja tudi zidani dok, ki naj se zgradi v Trstu ter v tej zvezi ponovno poudarja namen osrednje vlade in pristojnih ministrstev ,uresničiti ta važen objekt na našem področju.

Modernizacija čistilnih naprav pod Škednjem

V Škednju bodo prenovili in povečali naprave za čiščenje odtočnih kanalov. Te naprave so zgradili leta 1934 kot prvo napeljavo te vrste v Italiji. Z njimi lahko prečistijo 40 odstotkov iztoka odtočnih kanalov. Da bi čiščenje povečali na več kot 50 odstotkov, je potrebnih 300 milijonov lir. Problem čiščenja kanalizacijskega iztoka je posebno važen v zvezi z onečedenjem morja in modernizacija naprav je važna etapa za rešitev tega problema.

Nadzorstveni odbor je odobril načrt za modernizacijo naprav, za gradnjo pa bo razpisan natečaj. Tvrdke, ki se bodo prijavile, bodo morale priložiti dokumentaijo o dosedanjem delu, načrt gradnje in način delovanja naprav. Verjetno bodo natečaj razpisali že v tem mesecu.

V zvezi s kanalizacijo proučujejo možnost, da bi razpisali natečaj tudi na državni ravni.

Protestna izjava tržaške federacije PSI

Tržaška federacija PSI je včeraj izdala tiskovno poročilo, v katerem pravi, da je senatna komisija za šolstvo 30. oktobra odobrila zakonski osnutek štev. 873, ki liberalizira dostop na univerze in učne načrte. Na pobudo komunističnih, liberalnih in misovskih predstavnikov, katerim se je pridružil del demokristjanov, pravi omenjeno poročilo, je bil iz omenjenega zakonskega osnutka črtan člen 6, ki se je nanašal na blokiranje natečajev za stolice in svobodna poučevanja, v pričakovanju reforme univerz. Komisija za šolstvo pri tržaški federaciji PSI je zaprosila osrednje organe, naj se borijo na vseh pristojnih mestih, da se popravi hud položaj, ki je nastal, in naj se odobri ukrep, ki ga je najavil senator Codignola za blokiranje natečajev.

Komisija za šolstvo pri PSI opozarja na protislovno ravnanje komunistov, ki se sicer proglašajo za glasnike obnovitvenih zahtev, nastopajo pa skupno z najbolj reakcionarnimi političnimi krogi. Poleg tega obsoja tudi ravnanje demokristjanskih senatorjev, ki se niso držali dogovorov s PSI, pač pa so se povezali s komunisti.

POROČILO DEŽELNEGA ODBORNIKA DULCIJA

Veliki deželni prispevki za razvoj industrije in drugih vej gospodarstva

V ta namen je deželni svet odobril številne zakone
Velik delež družbe «Friulia» pri naraščanju investicij

Iz poročila, ki ga je podal deželni odbornik za industrijo in trgovino Dulci v sredo v četrti stalni komisiji deželnega sveta, je jasno razvidno, kaj vse je storila dežela za spodbujanje gospodarskih, industrijskih in trgovskih pobud v deželi.

V začetku je dr. Dulci najprej omenil važni prispevek krožnega sklada za razvoj gospodarskih pobud v tržaški in goriški pokrajini. K temu je treba dodati še prispevke finančne družbe «Friulia». Z denarjem iz krožnega sklada so dali v 14 letih za zgraditev, modernizacijo in razširitev tovarn ter za ladijske gradnje za skoraj 80 milijard lir posojil, od katerih odpade 60 milijard na podjetja v tržaški pokrajini in 20 milijard na podjetja v goriški pokrajini. Ker znašajo lahko ta posojila za industrijske pobude največ do 70 odst. predvidenih izdatkov, pomeni, da so s pomočjo krožnega sklada investirali v omenjenih dveh pokrajinah nad 150 milijard lir. Pri tem niso vštete turistične dejavnosti in gradnja ljudskih hiš, za kar je bilo nakazanih nadaljnjih 15 milijard lir v Trstu in Gorici.

Družba «Friulia» je v poldrugem letu prispevala za 5 milijard in 207 milijonov lir investicij, in sicer za tržaško pokrajino 2.436 milijonov, za videmsko 1.424 milijonov, za pordenonsko 944 milijonov in za goriško 402 milijona. Za ustanovitev družbe «Friuli - Lis» je družba namenila pol milijarde lir. Potemtakem bo znašala skupna uporaba kapitala s pomočjo «rFiulie» okrog 10 milijard lir.

Zatem je odbornik Dulci orisal deželne prispevke na podlagi številnih deželnih zakonov. Najprej je omenjal deželni zakon št. 25 iz leta 1965 ,ki je mnogo prispeval k razvoju industrije. Pretekla so komaj dobra 3 leta, odkar je ta zakon začel veljati, in že se je pokazalo, da niso bila nakazila, določena v proračunih, zadostna, zaradi česar bodo morali zakon ponovno financirati. Ta zakon določa deželne prispevke za kritje obresti od posojil, ki jih najemajo industrijci za razširjenje in obnavljanje ter gradnjo industrijskih obratov. Prošenj so sprejeli 659, prispevkov pa so dali za 5 milijard 293 milijonov lir. S temi prispevki so industrijci najeli 55.719 milijonov lir posojil ter naložili v razne obrate 93.847 milijonov lir.

Z deželnim zakonom št. 26 iz leta 1967 so nakazali za izredno financiranje del in pospeševanje gospodarskih dejavnosti 3 milijarde in 20 milijonov lir. Po tem zakonu daje dežela prispevke za ustanavljanje trgovinskih centrov, proizvodnih tržišč in zbirališč kmečkih pridelkov.

Nadalje je dežela z zakonom št. 7 iz leta 1967, ki določa prispevke javnim ustanovam in javno-pravnim konzorcijem, kateri skrbijo za industrijski razvoj, prispevala tem ustanovam 10.700 milijonov lir za razne infrastrukture in storitvene službe. S tem denarjem je dežela omogočila za 33 milijard lir investicij, zlasti za razna cestna in železniška dela ter za urbanizacijo.

V nadaljevanju svojega poročila je Dulci omenil deželna zakona št. 3 in 9, oba iz leta 1967. Prvi zakon določa razne olajšave trgovinskim podjetjem za gradnjo, nakup in modernizacijo poslopij in lokalov, in sicer s pomočjo posojil na srednji rok. Dežela daje toliko prispevka, da se obrestna mera zniža na 3 in pol odstotka od najetih posojil. Dežela je ugodila 168 prošnjam, s čimer je omogočila 1.904 milijarde lir investicij. Končno je dežela na podlagi omenjenega zakona št. 3 dala prispevke industrijskim in trgovskim podjetjem, ki so utrpela škodo zaradi naravnih nesreč. Skupno je dežela prispevala v ta namen nad 813 milijonov lir, Zatem je odbornik naštel še nekatere druge zakone, ki so posredno tudi prispevali k razvoju industrije in gospodarstva sploh.

Podpredsednik Moro obiskal center ENALC

Včeraj je podpredsednik deželnega odbora in odbornik za turizem Enzo Moro obiskal novi gostinski center ENALC na obali v nabrežinski občini. Spremljal ga je deželni ravnatelj ENALC Abate. Moro si je natančno ogledal prostore in na koncu pohvalil izvedbo načrtov, za katerih uresničenje je prispevala tudi dežela.

Specialistična ambulanta pri Sv. Soboti

Socialni zavod INAM obvešča, da bo z 10. novembrom začela obratovati, za 3. sekcijo pri Sv. Soboti, v Ul. Puccini 50 nova specialistična ambulanta, in sicer za splošno kirurgijo, dermatologijo, neurologijo, ginekologijo, porode, zobarstvo, injekcije in bolezni grla ter ušes. Zaradi tega se bodo morali vsi zavarovanci, ki spadajo pod sekcijo pri Sv. Soboti, od omenjenega datuma naprej obračati za zdravniško specialistično oskrbo na specialiste v omenjeni ambulanti. To velja tudi za tiste, ki se že zdravijo v drugih ambulantah.

Podpredsednik Moro obiskal center ENALC

Včeraj je podpredsednik deželnega odbora in odbornik za turizem Enzo Moro obiskal novi gostinski center ENALC na obali v nabrežinski občini. Spremljal ga je deželni ravnatelj ENALC Abate. Moro si je natančno ogledal prostore in na koncu pohvalil izvedbo načrtov, za katerih uresničenje je prispevala tudi dežela.

OTVORITEV TRŽAŠKE OPERNE SEZONE

Krasen nastop baleta «Scale» s solistom Rudolfom Nurejevom

Spored je obsegal Adamov balet «Giselle» in Bartokovo koreografsko dramo «Čudoviti mandarin»

Z gala predstavo baletnega zbora milanske Scale se je sinoči začela v gledališču Verdi operna sezona 1969-70. Milanski ansambel je predstavil Adamov balet «Giselle» in pa Bartokovo koreografsko dramo «Čudoviti mandarin». Oba baleta sta bila v gledališču Verdi oziroma v Trstu prvič izvajana in sijajni baletni mojstri so z njima doživeli pred tržaškim občinstvom, ki je do kraja napolnilo slavnostno okrašeno gledališče, izreden uspeh. Levji delež aplavzov pa je skupno s prvo plesalko Vero Colombo požel slavni ruski baletni mojster Rudolf Nurejev, ki je s svojo partnerico nastopil v romantičnem baletu «Giselle», v katerem so se kot solisti predstavili še Tiziano Mietto, Alfredo Caporilli, Aldo Santambrogio, Mara Cavagnini, Fiorella Cova, Aida Accolla in Gianna Ricci.

Če Adamova romantična glasba sama po sebi ne sodi med velike baletne skladbe, pa je celotna izvedba v koreografiji Giovannija Corallija in zlasti v res čudoviti izvedbi ne samo obeh glavnih solistov in Nurejeva še posebno, temveč celotnega izredno ubranega zbora, nenavadno učinkovita in tudi v svoji zgodnji romantičnosti polna dopadljive muzikalnosti.

Popolno nasprotje Adamovi glasbi je Bartokova ekspresionistično zasnovana koreografska drama «Čudoviti mandarin», z zanimivo glasbeno strukturo, grajeno na zaporedju kontrapunktov in vsebinsko podrejeno erotični vsebini Lengyelovega teksta. V koreografiji Maria Pistonija in sceni ter kostumih Eugenia Guglielminettija so kot solisti nastopili Mario Pistoni sam v vlogi Čudovitega mandarina, izvrstna Luciana Savignano v vlogi dekleta, Antonio Greco kot stari kavalir, Tiziano Mietto kot mladi študent ter še Dario Brigo, Angelo Moretto in Gildo Cassani kot trije lopovi. Vsi, zlasti pa plesalka, so v tem enodelnem baletu poželi zaslužen aplavz občinstva.

Orkester gledališča Verdi je zanesljivo vodil Paolo Peloso.

Pred začetkom predstave je orkester zaigral himno. Nastopi baletnega zbora milanske Scale si bodo sledili danes in jutri zvečer ob 21. uri ter v nedeljo popoldne v abonmaju in še v ponedeljek izven abonmaja. j. k.

«Strašni sorodniki» v gledališču Rossetti

Materinska sebičnost in potuhnjeno nezadovoljstvo v buržoazni družinici sta temeljni gonilni sili Cocteaujeve drame «Strašni sorodniki», katero so sinoči v režiji Antona Giulia Majana uprizorili v politeamu Rossetti Alida Valli, Lida Ferro, Gabriella Poliziano, Roldano Lupi in Aldo Reggiani. Delo, katerega razvoj in poglobitev sloni na sicer že zastarelih metodah, je pravzaprav slonelo na odlični izvedbi igralcev, ki so se s sproščenim in spontanim izvajanjem izognili banalnosti, v katero jih je vodil že preobravnavan tekst. Osrednji dogodek je ljubezen med mladim Michaelom in Maddaleno, dekletom, h kateremu se je zatekel in iskal utehe za življenjska razočaranja njegov oče, sicer mirni in stabilni malomeščan. Da bi Maddalenin vstop v družinski krog ne povzročil hujši razkol med ostalimi člani, se oče najprej odloči za sebičen korak, ki bi sicer uničil sinovo srečo, rešil pa njegov ugled in materinsko strastno ljubezen žene, ki vidi v Michaelovi poroki nevarnost, da za vedno izgubi ljubljenega sina. Notranji konflikt po tej odločitvi sicer zavede očeta na pravilno pot, toda njegov preobrat ne more preprečiti tragedije, ki doseže svoj višek z ženinim samomorom.

Med igralci je izstopal Roldano Lupi v vlogi Georgea, negotovega in strahopetnega očeta, odlična pa je bila tudi Lida Ferro, Michaelova mati.

Predstavi je sledilo zelo malo gledalcev, verjetno zaradi istočasnega nastopa baletnega ansambla milanske Scale. Delo bodo ponavljali do nedelje vključno. u. k.

oglašajte v PRIMORSKEM DNEVNIKU

Slovensko gledališče v Trstu
Kulturni dom
LEVSTIK - MAHNIČ
MARTIN KRPAN
Igra v dveh delih
Danes, 7. novembra ob 16. uri v soboto, 8. nov. ob 16. uri
Prodaja vstopnic ob delavnikih od 12. do 14. ure ter eno uro pred pričetkom predstave; ob nedeljah in praznikih eno uro pred pričetkom predstav pri blagajni Kulturnega doma.
Abonmaji so na razpolago vsak delavnik od 12. do 14. ure pri blagajni Kulturnega doma.

Slovensko gledališče v Trstu
Kulturni dom
GOSTOVANJE SLOVENSKEGA LJUDSKEGA GLEDALIŠČA IZ CELJA
V nedeljo, 9. novembra 1969 ob 16. uri
JOSIP JURČIČ
DESETI BRAT
Ljudske igrice
Za oder priredil ANDREJ INKRET
Režija: FRANCI KRIŽAJ
Scena: Avgust Lavrenčič
Kostumi: Anja Dolenčeva
Lektor: Majda Križajeva
Glasbeno vodstvo: Edo Goršič
Vozni red avtobusov za okoliški abonma:
Avtobus štev. 1: Nabrežina ob 15.10.
Avtobus štev. 2: Sv. Križ ob 15.15, Prosek 15.25, Kontovel 15.25.
Avtobus štev. 3: Sesljan ob 14.25, Vižovlje-bivio 14.30, Mavhinje 14.35, Prečnik 14.40, Šempolaj 14.45, Praprot 14.50, Trnovca 14.55, Salež 15.00, Mali Repen 15.10, Briščiki 15.15.
Uprava Slovenskega gledališča v Trstu sporoča cenjenim jetnikom okoliškega in nedeljskega popoldanskega abonmaja iz prejšnje sezone, da si bodo z lanskimi abonmaji lahko ogledali predstavo Slovenskega ljudskega gledališča iz Celja «Deseti brat» namesto «Kralja Ojdipa» v uprizoritvi istega gledališča, ki je v lanski sezoni za gornja abonmaja odpadla zaradi nenadne bolezni glavnega igralca.
Vstopnice so v prodaji vsak dan od 12. do 14. ure in v nedeljo eno uro pred predstavo.

Gledališča

VERDI

Drevi ob 21. uri bo druga predstava baleta milanske Scale, ki nastopi z Adamovim baletom «Giselle» in Bartokovim «Čudovitim Mandarinom». Glavna izvajalca v «Giselle» bosta Vera Colombo in Rudolf Nurejev, v «Mandarinu» pa Mario Pistoni in Luciana Savignano. Scene in kostumi Alessandro Bencis in Eugenio Guglielminotti. Orkester vodi Paolo Peloso. Nadaljnji dve predstavi bosta v soboto in nedeljo, poseben predstava izven abonmaja pa bo v ponedeljek. Pri blagajni gledališča se nadaljuje prodaja vstopnic za izvenabonmajsko predstavo.

TEATRO STABILE

V gledališču Politeama Rossetti bo drevi ob 20,30 predstava Cocteaujeve tridejanke «Strašni sorodniki» v izvedbi skupine Alida Valli, Lida Ferro, Roldano Lupi, Gabriella Poliziano in Aldo Reggiani. Jutri bosta dve predstavi: popoldanska se prične ob 16.30, večerna pa ob 20.30. Gledališka skupina se poslovi od Trsta z nedeljsko popoldansko predstavo.

Kino

Nazionale 14.30 «I lunghi giorni delle aquile», Harry Andrews, Michael Caine.
Fenice 15.30 «Quel maledetto ispettore Novak», Yul Brynner.
Grattacielo 16.00 «L'albero di Natale», William Holden, Virna Lisi, Bourwil.
Eden 16.00 «La caduta degli dei», Dirk Bogarde, I. Thullin. Prepovedano mladini pod 18 letom.
Excelsior 15.00 «Nell'anno del Signore». Nino Manfredi, E. M. Salerno, Claudia Cardinale, U. Tognazzi, A. Sordi.
Ritz 15.30 «Amore mio aiutami». Monica Vitti, Alberto Sordi
Filodrammatico 16.30 «Bora Bora». Haydée Politoff, Corrado Pani. Colorscope. Prepovedano mladini pod 18 letom
Alabarda 15.30 «Ana Karenina». Tatjana Samojlova. Technicolor.
Aurora 16,30 «La lunga linea gialla», Gregory Peck. Technicolor.
Cristallo 16.00 «Giovinezza, giovinezza». Katja Moguy, Alain Nouri.
Capitol 16.00 «Il cervello». David Niven, Jean Paul Belmondo. Technicolor
Impero 16,30 «Le avventure di Ulisse». Bekim Fehmiu, Irene Papas.
Vittorio Veneto 15,30 «Vedo nudo». Silva Koščina, Nino Manfredi.
Ideale 16,00 «Dio non paga il sabato», L. Ward, Robert Mark. Technicolor.
Abbazia 16.00 «La 13. vergine». Karin Dor, Lex Barker, Ch. Lee. — Prepovedano mladini pod 18. letom.

zgodovina umetnosti
slikarstvo
kiparstvo
arhitektura
uporabna umetnost
3 KNJIGE
ČEZ 1500 BARVNIH REPRODUKCIJ
720 STRANI
FORMATA 24,5x29 cm
gre za pravi knjižni zaklad!
tržaška knjigarna
TRST - Ulica sv Frančiška 20
Tel. 61-792

Izleti

P.d. «Slavko Skamperle» obvešča izletnike na Dobrovo, da bo odhod pri cerkvi pri Sv. Ivanu ob 6. uri zjutraj 9. t.m

SPDT priredi 9. novembra t.l. izlet v Artviže. Zbirališče v Kozini pri pošti ob 9,15. Prevoz z lastnimi sredstvi ali z reškim avtobusom, ki odhaja z avtobusne postaje ob 8. uri.

ZIMOVANJE

Komisija za doraščajočo mladino pri SKGZ priredi v zimskih počitnicah zimovanje za otroke v Zg. Gorjah pri Bledu. Pojasnila in vpisovanja pri SKGZ v Trstu, Ul. Geppa 9.

TRŽAŠKA KNJIGARNA
TRST - Ulica sv. Frančiška 20
Tel. 61-792
Novo:
ADAMIČ: Boj DZS 480 lir

Včeraj - danes

ROJSTVA, SMRTI IN POROKE

Dne 6. novembra 1969 se je v Trstu rodilo 16 otrok, umrlo je 11 oseb.

UMRLI SO: 70-letna Maria Vittorio por. Calligaris, 45-letni Narciso Brandolin, 80-letni Edoardo De Rosa, 68-letna Maria Cok, 92-letna Maddalena Cumar vd. Zecchin, 68-letna Giuseppina Dekleva por. Romolini, 87-letna Maria Giacich vd. Bracco, 72-letna Gemma Gambaro, 90-letna Antonia Vascotto vd. Indrigo, 86-letna Emilia Ogrizek vd. Drobinz, 76-letni Mario Ferluga.

DNEVNA SLUŽBA LEKARN
(od 13. do 16. ure)
Barbo - Carniel, Trg Garibaldi 4, Giust', Ul. Bonomea 93 (Greta), Godina All'IGEA, Ul. Ginnastica 6, Papa, Ul. Felluga 46 (Sv. Alojz).

NOČNA SLUŽBA LEKARN
(od 19,30 do 8.30)
All'Alabarda, Ul. Istria 7, Al Galeno, Ul. S. Cilino 36 (Sv. Ivan), De Leitenburg, Trg S. Giovanni 5, Mazzan, Trg Venezia 2.

V POSLANSKI ZBORNICI IN SENATU

Vprašanji A. Škerka in sen. Seme o zavrnjenih slovenskih prizivih

V zvezi z diskriminacijskim sklepom občinske davčne komisije, ki je odbila neki slovenski napisni priziv, «ker da je napisan v tujem jeziku», je slovenski poslanec Albin Škerk vložil v poslanski zbornici interpelacijo na predsednika vlade in notranjega ministra, v kateri sprašuje omenjenega ministra, če jim je znan sklep, ki ga je z večino glasov sprejela občinska davčna komisija v Trstu.

«Neglede na to, da je sklicevanje na obstoječo zakonodajo nesmiselno, v kolikor se v drugih občinah tržaške pokrajine (vključno v Nabrežini, kateri sem županoval in kjer sem še sedaj svetovalec)», nadaljuje Škerk svoje vprašanje, «prizivi in drugi upravni akti redno sprejemajo in so napisani v slovenskem jeziku, in je torej pobuda očitno politična in samovoljna.»

«Vprašujem zato», zaključuje poslanec Škerk svoje vprašanje, «če ne sodite, da je vaša dolžnost poseči v zaščito narodnih pravic skupnosti, ki jih določa sama ustava».

Podobno in morda še ostrejšo interpelanco je v senatu vložil tržaški komunistični senator prof. Paolo Sema, ki je najprej omenil, da se je to zgodilo, «kljub večkrat ponovljenim izjavam in sprejetim obvezam samega notranjega ministra v imenu vlade, da bodo narodne pravice Slovencev v deželi Furlanija - Julijska krajina zaščitene». Po kratkem orisu sklepa občinske davčne komisije sprašuje Sema notranjega ministra in vlado, če ne sodijo, da gre za «kršenje najenostavnejših pravil demokracije», če ne sodijo, da ni sklep v skladu z ustavnimi določili in končno, če «ne sodijo, da je treba takoj poseči v zaščito slovenske manjšine, tembolj, ker se glede tega ne da skliceevati na obstoječo zakonodajo, spričo dejstva, da se nanjo ne sklicujejo v drugih občinah».

Za žrtve potresa v Banjaluki

Milivoj Žužič 5.000, Pepca Sancin 1.000, Alma Reschitz 2.000, Marica Škabar 2.000, Nives Tomasi 2.000, Mijot-Kjuder 2.000, Felice Čok 1.000, Francka in Marjuča Sedmak 2.000, Albin Škrk 5.000, družina Sudič 2.000, družina F. Tomšič 1.000, družina Križmančič 3.000, družina Kolerič 5.000, Niko Skamperle 2.000, odborniki, športniki in simpatizerji športnega društva Devin-Štivan 21.500, Stanislav Prašelj 5.000, Milena Verč 2.000, družina Stanko Franovič 3.000, Ferruccio Stein 1.000, Stanislav Hlača 2.000, Pavel Lozar - Cesta za Bazovico 38 1.500, Irma Maver - raznašalka P.d. v Boljuncu 1.000, Elektroavto Švara 5.000, Antonija Čok 5.000, Franc Škabar 2.000.

S prejšnjim zneskom 1.031.500 **skupno 1.115.500 lir**

ZBIRANJE DENARNIH PRISPEVKOV ZA ŽRTVE POTRESA v BANJALUKI se nadaljuje v uredništvu Primorskega dnevnika v Ul. Montecchi 6 od 9. do 19. ure in od 9. do 14. ure v upravi v Ul. sv. Frančiška 20.

«Spoštovano uredništvo, skromen, toda iskren prispevek, zbran med odborniki, člani in simpatizerji športnega društva «Devin - Štivan», dajemo na razpolago za žrtve potresa v Banjaluki. Priloženih 21.500 lir»

Pisemce s to vsebino, ki smo ga prejeli včeraj, je še en dokaz človeške solidarnosti naših ljudi s soljudmi v nesreči. Bili smo ga resnično veseli, saj gre za mlade ljudi - športnike, ki so s to svojo gesto izpričali, da je v resničnem športnem duhu vedno prisotna tudi globoka človečanska misel. Še posebej pa smo ga bili veseli zato, ker so ta lepi zgled ostalim dali športniki s tistega predela našega področja, na katerem je naš slovenski človek kot zadnja straža enotnega narodnega prostora.

S SESTANKA VODILNEGA ODBORA

Trgovinska zbornica bo podprla novo fakulteto statističnih ved

Glavni tajnik o delu ustanove v zadnjih mesecih - Podpora obrtnikom, ki so sodelovali na celovškem sejmu

Predsinočnjim se je ponovno sestal vodilni odbor trgovinske zbornice, in sicer pod vodstvom odbornika Valmarina, ker se predsednik drš Caidassi mudi v tujini. Odbornik Rustia-Traine je predočil odbornikom sedanje finančno stanje zavoda Ente Rinascita Agricola, ki je oil pred kratkim z dekretom predsednika republike priznan za «moralno ustanovo». Ente Rinascita Agricola že pripravlja cvetlično razstavo, ki bo spomladi prihodnjega leta, za kar potrebuje občutna finančna sredstva.

Potrebo po finančni pomoči je izrazil tudi odbornik dr. Chiriaco, in sicer za predvideno ustanovitev nove fakultete statističnih in matematičnih ved na tržaški univerzi. Dr. Chiriaco je namreč zastopnik trgovinske zbornice v upravnem svetu vseučilišča ter se v tem svojstvu poteguje za to, da bi zbornica priznala novi fakulteti primerno finančno pomoč. Na sestanku se je v tem pogledu izoblikovalo načelno stališče, da bo zbornica res podprla fakulteto.

Generalni tajnik organizacije dr. Steinbach je nato kratko povzel delo, ki ga je zbornica opravila na raznih področjih v preteklih mesecih. Navedel je sodelovanje ustanove na raznih sejemskih prireditvah in strokovnih zasedanjih, vrsto stikov s tujimi gospodarskimi odposlanstvi ,itd. Poudaril je pomen sodelovanja zbornice na Levantskem sejmu v Bariju (od 10. do 24. septembra), na katerem je bila dežela Furlanija - Julijska krajina letos prvič uradno prisotna. Kakor znano, sta na prireditvi sodelovali tako deželna uprava kakor tudi deželno združenje trgovinskih zbornic. Dr. Steinbach je nadalje navedel, da je trgovinska zbornica sodelovala na vsedržavnem študijskem zasedanju o vlogi tržnic s sadjem in povrtnino, ki je bilo v Bologni 13. in 14. septembra letos, in na mednarodnem kongresu o arbitraži, ki je bil v Benetkah od 6. do 8. oktobra.

Govornik je še omenil obisk švicarskega odposlanstva 10. oktobra in obisk podpredsednika madžarske trgovinske zbornice iz Budimpešte Sosa, med katerim so obravnavali možnosti razširitve trgovinskega sodelovanja med našim mestom in ogrsko republiko.

Odborniki so ob koncu zasedanja obravnavali še vrsto upravnih vprašanj, kar zadeva sodelovanje tržaških gospodarskih in stanovskih organizacij na raznih sejmih pa so sklenili, da bodo s posebnim finančnim prispevkom podprli nastop konzorcija tržaških proizvajalcev pohištva na zadnjem celovškem sejmu (v avgustu letošnjega leta). Nadaljnja razprava je veljala zlasti obravnavi prizivov proti sklepom zbornice, s katerimi so bile odbite nekatere prošnje za izdajo trgovskih dovolilnic oziroma za razširitev že obstoječih licenc.

Ponesrečen redar med urejanjem prometa

30-letni mestni redar Giovanni Pacor iz Ulice Roncheto 71/1 je pazljivo urejal promet na Korzu na križišču Ulice S. Spiridione. Da bi se umaknil avtu, ki je imel zaviti proti Trgu Goldoni, je stopil za korak nazaj in se z rameni obrsnil ob tramvaj, ki je vozil v nasprotno smer. Sam je odšel v splošno bolnišnico, kjer so mu nudili prvo pomoč in ugotovili, da je dobil udarec v levo stran hrbta in levo lopatico. Okreval bo v dobrem tednu.

Na cesti se je onesvestila

Tik pred kavarno Zampolli na Trgu Cavana se je snoči zgrudila na tla 59-letna Giuseppina Picot iz Ulice San Rocco 3. Pri tem se je poškodovala in so jo morali odpeljati v splošno bolnišnico. Dežurni zdravnik je ugotovil, da je dobila udarce po desni roki, zgornji ustnici, glavi in pogačici. Zdravila se bo dober mesec.

Izžrebana slika

Včeraj so v občinski umetnostni galeriji izžrebali listek št. 22679, katerega imetnik dobi sliko silkarja Bruna Traversa. Slika je na razpolago v občinski palači št. 124 v uradnih urah.

V OBČINSKI RAZSTAVNI DVORANI COSTANZI

Danes debata o razstavi «Živo staro mesto»

Kot smo že poročali, so v Trstu odprli razstavo «Živo staro mesto». Razstava je zbudila veliko zanimanje in obiskovalci so razstavljavcem postavili veliko vprašanj. Da bi na ta vprašanja lahko dobili odgovor in da bi se ob razstavi lahko razvila debata, vabi društvo prijateljev starega mesta vse obiskovalce in posebno prebivalce starega mestnega dela na srečanje, ki bo danes, 7. novembra ob 19. uri, v občinski umetnostni galeriji v palači Costanzi.

Našteli smo že ustanove, ki so prispevale k realizaciji razstave, veliko pa so pripomogli k uspehu tudi zbiralci starin Ciana, Froglia, Incontrera, Ivanissevich, Pagnini, Prandi in Prato.

Razstava bo odprta do sobote, 15. novembra vsak dan od 10. do 13. ure, ob delavnikih tudi od 17. do 20. ure.

PROSTVENO DRUŠTVO SLAVKO SKAMPERLE
vabi vse svetoivanske športnike, ki so sodelovali na 11. športnih igrah na
športni večer
ki bo v soboto, 8. t. m. ob 18. uri.
Na večeru bo podelitev diplom zmagovalcem.

Vrsta tatvin

Tatovi so v Trstu zadnje čase zelo nevarni. Še posebno so se izživeli v preteklih dneh, ko je šlo precej ljudi na oddih iz mesta.

44-letna gospodinja Silva Pussi iz Ulice Barbariga 9 je že v soboto odšla na izlet. Ko se je v torek vrnila, jo je pričakovalo nič kaj prijetno presenečenje. Tatovi so ji odnesli zlatnino v vrednosti 350.000 lir. Hranila jo je v zabojčku v omari v spalni sobi. Med preiskavo so ugotovili, da so tatovi prišli v stanovanje po deski, položeni med oknom Pussijevega stanovanja in bližnje hiše, ki jo šele gradijo. Okno so razbili in vdrli v sobo.

Nekoliko različna je bila tatvina v Miljah. 47-letnemu ribiču iz Ulice San Giusto 9 so odpeljali motorni čoln, ki je bil zasidran v lazareškem portiču. Škoda znaša približno 400.000 lir.

Tretji tat je bil «na delu» že spet v Rojanu. 33-letnemu taksimetristu Enniu Bortolu iz Ulice Erica 28, so odnesli števec, ki ga je imel v svojem fiatu 125, parkiranem v bližini stanovanja. Na komisariatu v Barkovljah, kjer je prijavil krajo, je izjavil, da znaša škoda 200.000 lir.

Tudi trgovinam na Korzu niso prizanesli. Vdrli so v trgovino «Eurostile», katere lastnica je Silvia Bregat iz Ulice delle Ville 16, in odnesli vse vrečice z drobižem, kar so jih dobili. Imeli pa so smolo, ker je bilo vsega skupaj samo 45 tisoč lir.

22-letnemu Sergiu D'Ambrosiju iz Ulice Cellini 3 so odnesli posebne luči za meglo, ki jih je imel na svojem fiatu 850. Avto je parkiral na Trgu Libertà. Drugo jutro je avto našel, luči pa ne.

46-letni delavec Carlo Massimi iz Ulice Slataper 18 je v torek zvečer parkiral lambreto v bližini svojega stanovanja in jo je drugo jutro zaman iskal. Enako se je zgodilo 26-letnemu Eziu Saincichu iz Ulice Chiadino 18, kateremu so ukradli motorček «ape».

Zaletel se je v vrata ustavljenega avta

Včeraj popoldne so na ortopedskem oddelku sprejeli 18-letnega dijaka Ezia Righija iz Ulice Commerciale 32, zaradi nalomljenega desnega gležnja. Vozil je z motorjem po Ulici Rittmeyer, mimo avtov, ki so bili parkirani na desni strani ceste. Nenadoma so se vrata enega avta odprla in se je zaletel vanje. V fiatu 850 je sedel 33-letni Nicola Martini z Opčin, ki je ravno nameraval izstopiti z avta. Fant je padel na tla in si pri tem izvil gleženj. Ozdravel bo približno v 30 dneh.

PO PODATKIH TRGOVINSKE ZBORNICE

V septembru znatne podražitve raznega blaga v prodaji na debelo

Višje kotacije za sir, prekajeno meso, vino, kavo, poper, les, kovine in gradbeni material - Trgovine s šolskimi potrebščinami so nekoliko zadihale

Iz mesečnega pregleda o razvoju gospodarskih dejavnosti na Tržaškem, ki ga objavlja trgovinska zbornica povzemamo, da so bile v septembru vremenske prilike na našem področju razmeroma zelo ugodne za kmetijstvo. V tem mesecu je namreč kljub številnim sončnim dnem padlo 161 mm dežja, kar občutno prekaša septembrsko poprečje (111,3 mm). To je ugodno vplivalo na razne kulture, predvsem pa na vrtne posevke in travnike. Trgatev je vrgla razmeroma dobro grozdje, zato pa je bila nabrana količina omejena.

V turizmu je september prinesel naslednji promet: 44.886 nočitev italijanskih in 33.427 tujih gostov; v primerjavi z lanskim septembrom se je število nočitev pri domačih gostih zmanjšalo za 5,3 odst., pri tujcih pa nasprotno povečalo za 10,8 odst. V razdobju januar - september so domači gostje vrgli 318 tisoč 260 nočitev, tuji pa 247.400. V ustreznem razdobju prejšnjega leta je prva postavka znašala 305 tisoč 795, druga pa 223.566 nočitev.

Tržišče na debelo ni v septembru doživelo velikih premikov. Le prekupčevalci s kavo so bili živahnejši kakor običajno, to pa pod vplivom najnovejše podražitve surove kave na viru proizvodnje. Les je šel dobro v promet, zlasti kot gradbeni material. Druge postavke so bile razmeroma mirne. Velike skrbi pa povzroča nezadržno naraščanje cen nekaterim izdelkom in proizvodom v prodaji na debelo. V septembru so se podražili sir, prekajeno meso in izdelki, živalske maščobe, vino, kava, eksotična poživila (med njimi zlasti poper), les, gradbeni material, nekatere kovine in zlitine. Le železarski izdelki so ostali na prejšnjih kotacijah, in cena domačim jajcem se je nekoliko polegla, po hudem vzponu v prejšnjem mesecu. V trgovini na drobno so v septembru oživela področja električnih strojev za gospodinjstvo, oblačil in obutve. Nekoliko živahneje je steklo delo tudi v trgovinah, ki prodajajo šolske rekvizite in podobno, to pa seveda pod vplivom skorajšnjega začetka novega šolskega leta. Na drugih področjih je bilo v septembru mirno, kar velja zlasti za tržišče z živilskim blagom, kjer pa so se že čutili odmevi številnih podražitev blaga v prodaji na debelo.

Izjava komunistov iz ladjedelnice o novih naročilih SNAM

V mestu so te dni krožile vesti o nekih novih naročilih za ladjedelnico «Sv. Marka», ki naj bi jih ponudilo podjetje SNAM. Ker pa ni o teh točnejših poročil, kakor tudi ni slišati o pozitivnih reakcijah z druge strani, se pravi vodstev podjetja in Fincantieri, so delavci ladjedelnice upravičeno zaskrbljeni, hkrati pa se sprašujejo, kdaj bodo vlada in drugi pristojni organi, stvarno pristopili k uresničevanju obljub, danih med letošnjo junijsko enajstdnevno zasedbo ladjedelnice. S tem v zvezi je prva izdala posebno tiskovno sporočilo osnovna organizacija komunistov v ladjedelnici. Ti so na sestanku sekcije izdelali resolucijo, v kateri se najprej sklicujejo na obljube, dane med zasedbo, da bo dejavnost ladjedelnice v bodočem «usmerjena ne samo k popravljanju in preurejanju ladij, temveč tudi v specializirano gradbeno dejavnost».

«Štiri mesece pozneje», se nadaljuje izjava komunistov iz ladjedelnice, «nismo zabeležili še najmanjšega znaka, da bi se kdo pripravljal na uresničitev omenjenih obljub. Medtem odhajajo delavci in tehnično osebje, prehod uslužbencev v novo družbo arzenal — «Sv. Marko» pa je še daleč od uresničitve, čeprav zapade rok v tem smislu že čez dva meseca».

«Najhujše pa je», ugotavlja izjava komunistov, «da se ponudbe naročil bojkotirajo. Vemo, da bi SNAM rada naročila pri ladjedelnici plavajoče platforme za vrtanje petrolejskih vrelcev, vrste Scarabeo, nadalje vrtalne ladje in še nekaj drugih naročil. V kolikor so to predlogi nekega državnega industrijskega podjetja drugemu državnemu industrijskemu podjetju, morajo biti te takoj sprejete».

Izjava ugotavlja nadalje, da se dejavnost arzenala in ladjedelnice krči, medtem ko se razvija dejavnost drugih podobnih podjetij v neposredni bližini, in da je zato naloga prebivalstva in delavcev samih, da se vlada prisili k spoštovanju sprejetih obveznosti, in to čimprej.

Proslave obletnice oktobrske revolucije

Danes, 7. novembra priredi KPI naslednje proslave 52-letnice oktobrske revolucije:

Sv. Jakob na sedežu v Ul. S. Zenone 10, govori Arturo Calabria; **Rojan**; na sedežu v Ul. Apiari 31, govori sen. Paolo Sema; **Rocol** v Ljudskem domu, govori Giorgio Rossetti; **Sv. Ivan** na sedežu krajevne sekcije KPI «Vostok», govori Jole Burlo; **Skoljet** v prostorih krožka «Haas» (pri gostilni Miniussi) na pobudo krajevne sekcije «Pratolongo», govori Claudio Tonel. Vse proslave se bodo pričele ob 20. uri.

* * *

Tudi v soboto, 8. novembra bodo ob 20. uri naslednje proslave: Na OPČINAH v Kulturnem domu, govorila bosta v teku družabnega večera senator Paolo Sema in Stojan Spetič; v TREBČAH v Prosvetnem domu, govoril bo dr. Jan Godnič, nastopila bosta domača pevski zbor in godba; v RICMANJIH v prosvetni dvorani, govorila bosta Silvano Bacicchi in Dušan Lovriha. Sledil bo nastop pevskih zborov iz Brega.

Trčenje na reški cesti

Včeraj popoldne so sprejeli na nevrokirurški oddelek 63-letno gospodinjo Olgo Bensi iz Drevoreda R. Sanzio 5/5 zaradi udarca v glavo, izpahnjenja desne roke in udarca v koleno.

Peljala se je po Reški cesti z avtom prinz, ki ga je upravljal 60-letni Stanislao Vatta, ki stanuje v isti hiši, ko sta zadela v fiat 600, ki ga je vozil Tarcisio Da Paré iz Tarza di Treviso. Trčenje sicer ni bilo hudo, Bensijeva pa se nevarnosti ni takoj zavedla in je zato nevarno padla naprej. Ozdravela bo v dobrih desetih dneh.

S SEJE MILJSKEGA OBČINSKEGA SVETA

Odobrene nekatere spremembe občinskega proračuna 1969

Najem posojila za kritje primanjkljaja podjetja ACNA - Vprašanje glede Lazareta

Kakor smo na kratko že poročali, se je s sejo, ki je bila v sredo zvečer, začelo jesensko zasedanje miljskega občinskega sveta, ki se bo verjetno zavleklo tja do februarja. Na dnevnem redu sta tudi občinski proračun in proračun občinskega podjetja ACNA za prihodnje leto.

Na seji v sredo je občinski svet najprej odobril vrsto sklepov občinskega odbora, in sicer sklep glede plačila pogrebnih stroškov za pokojnega občinskega svetovalca Maria Gasperinija, sklep glede spremembe pravilnika za vpis v seznam revežev, sklep o dopolnilni mesečni nagradi občinskim uslužbencem (skupno 4 mil. lir), sklep o podpori dijakom za nakup knjig s prispevkom dežele (skupno 1 milijon in 21 tisoč lir za 117 dijakov), sklep glede odobritve načrta za gradnjo kmečke poti pri Čamporah proti Lazaretu s prispevkom dežele (skupno 9,5 mil. lir) itd.

Občinski svet je z večino glasov odobril tudi nekatere spremembe letošnjega občinskega proračuna, ki jih je zahteval pokrajinski nadzorni organ. Podžupan Tominez in nato še župan Millo sta povedala, da je pokrajinski nadzorni organ črtal iz občinskega proračuna kar 58,932.000 lir izdatkov (za razna javna dela, popravilo šol, kritje primanjkljaja občinskega podjetna ACNA itd.), češ da gre za neobvezne izdatke. Za kritje teh izdatkov bo morala občina najeti posojilo. Za kritje primanjkljaja (26,318.000 lir) je nadzorni organ priznal občini pravico do posojila. Župan je pri tem pripomnil, da je bil storjen korak naprej, ker je pokrajinski nadzorni organ do letošnjega leta priznaval miljski občini pravico do posojila za kritje primanjkljaja le za 1 mil. lir. Poudaril je tudi, da je nujno potrebna reforma krajevnih financ, ker so vse občinske uprave globoko zabredle v dolgove, saj so potrebe in izdatki vedno večji.

Sledila je diskusija o spremembah tarif za grobove in nagrobne spomenike na občinskem pokopališču, ki ga bodo v kratkem razširili. Dosedanje tarife so nekoliko zvišali, poudarili pa so, da se mora čimbolj skrčiti in omejiti prodaja zemljišč za zasebne grobnice.

Občinski svet je z večino glasov odobril najem posojila (21,5 mil. lir) za kritje primanjkljaja podjetja AC NA v letu 1967.

Pred zaključkom seje so nekateri svetovalci postavili nekaj vprašanj. Tako sta svetovalca Fedele Valentich in Libero Marassi predložila pismeno vprašanje glede derekvizicije objektov pri Lazaretu. Obrambno ministrstvo je pred kratkim negativno odgovorilo na zahteve senatorja Seme, naj bi vojska zapustila objekte, ki bi služili turizmu, zadnje čase pa so vojaške oblasti zaostrile predpise na tem področju, zaradi česar so najbolj prizadeti ribiči. Zato omenjena svetovalca vprašujeta župana, kaj bo ukrenila občinska uprava.

Župan je obljubil, da bo odgovoril na vprašanja in poročal tudi o drugih važnih zadevah na prihodnji seji v sredo, 12. t.m.

V preteklih dneh so se po vsej Italiji in seveda tudi v Trstu pojavili plakati, ki na prepričljiv način govore o nesmiselnosti vojn in o ogromnih žrtvah, ki jih vojne zahtevajo. Geslo plakata je: «Vojaško zmago bi bilo treba proslavljati s pogrebnim obredom»

Goriško-beneški dnevnik

Peklenski stroj na meji

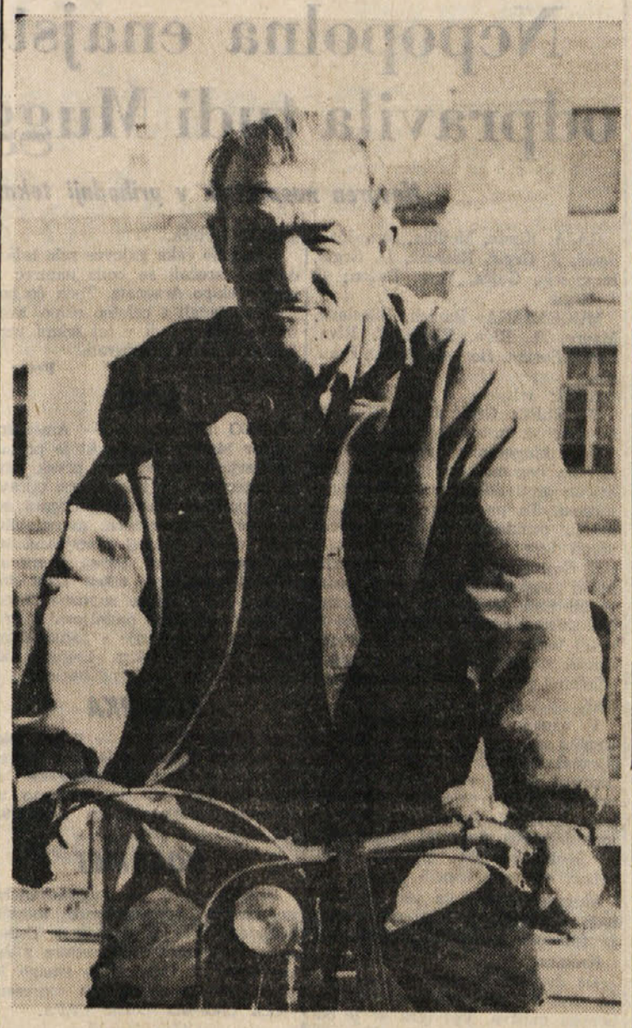

Delavec Gaetano Mrakič: našel je peklenski stroj

(Nadaljevanje s 1 strani)

oknih, ter za trenutek pozabili na mrzel dan.

Kakšen je bil zaboj? Strokovnjaki pravijo, da je to bil železen zaboj, ki služi za nošnjo strojničnih nabojev, kakršne uporabljajo v italijanski armadi. Pravijo tudi, da sta bila v zaboju dva kg dinamita in da je bila v njem skrita ura, vendarle niso ugotovili, ob kateri uri bi morala bomba eksplodirati, ker ni bilo urnih kazalcev. Slišali smo nadalje strokovnjake, ki so rekli, da so bombo pripravili ljudje, ki se na to zelo dobro razumejo. Ne gre torej za ljudi z «nekontrolirano reakcijo!» Zaboj naj bi bil puščen na tem kraju v nočnih urah.

V pričakovanju strokovnjaka, ki je prispel iz Trsta okrog enajste ure, so bili številni razgovori med predstavniki policijskih oblasti obeh držav. Jugoslovani so imeli svojega strokovnjaka in so hoteli, da bi ta pomagal, vendarle so se italijanski organi temu ljubeznivo odrekli.

Strokovnjak je brigadir karabinjerjev Francesco Aiello, mlad podoficir, ki je pripravil vse potrebno, da bi bombo kar na kraju samem razstrelil, potem ko je ugotovil njeno moč. Boljša je bila očividno taka rešitev, kot pa, da bi bombo dvignili in jo odnesli. Lahko bi na poti eksplodirala in zahtevala svoje žrtve.

Predno so bombo razstrelili, so po naročilu policije izpraznili dve gostilni, ki sta na koncu Ulice Foscolo, izpraznili so trinadstropno hišo v Ulici Caprin, ki stoji nasproti restavracije Alla Transalpina. Stanovalci so vsi okna pustili odprta. Matere vsega okoliša so bile upravičeno zaskrbljene za svoje otroke, ki so se prav takrat vračali iz šole.

Končno je brigadir Aiello vžgal žico in po štirih dolgih minutah je bomba eksplodirala. Meja je sedaj delno odprta, ker je bomba razbila del zidu in ograje, razbila je nekaj zaprtih šip v bližnjih hišah. Tudi železni zaboj je bil popolnoma uničen. Njegove koščke so potem pobirali na tej in drugi strani meje.

Strahu je bilo konec. Dogodek je seveda vzbudil senzacijo in tudi upravičeno jezo prebivalstva in oblasti. Policijska oblast je takoj pričela raziskovati stvar, a do večerne ure niso našli krivcev. Prepričani smo, da lahko izrazimo mnenje vseh Goričanov, če zahtevamo obsodbo krivcev, ki so kalili ne samo mir v našem mestu ampak mir na italijansko - jugoslovanski meji. Takih «junakov» pri nas ne potrebujemo!

Zadnji atentat je bil v Gorici pred sedmimi leti in pol na predvečer 25. aprila 1962, ko je počila bomba na sedežu goriške komunistične federacije, včeraj pa so se spet oglasili desničarski elementi z dinamitom.

Zakaj je prišlo do tega v letu 1969, na predvečer današnjega sestanka mešane komisije za izvedbo videmskega sporazuma, na katerem bodo sklenili liberalizacijo prometa s prepustnicami? Danes bodo v Novi Gorici jugoslovanski in italijanski člani te komisije sprejeli sklep, po katerem bodo lahko imetniki obmejnih prepustnic dosegli neomejeno število prehodov čez mejo in ne samo štirikrat na mesec, kot je bilo doslej dovoljeno.

Očitno nekaterim skrajnežem ne prija mirno vzdušje na italijansko-jugoslovanski meji, ne prija, da se stotisoči ljudi mirno kretajo na to ali ono stran, ne prija nedavni obisk italijanskega predsednika Saragata v Jugoslaviji, še manj pa bližajoči se obisk jugoslovanskega predsednika Tita v Rimu. V našem listu smo že poročali, da so se v Benetkah 4. novembra sestali zastopniki istrskih begunskih organizacij, kjer so med drugim zahtevali nazaj cono B, nekak plebiscit v Istri in v Dalmaciji ter «ugotovili», da bi bodoči obisk jugoslovanskega predsednika v Italiji lahko sprožil «nekontrolirano reakcijo».

Ali je včerajšnja goriška bomba znak take «nekontrolirane reakcije»?

KULTURNO DELOVANJE V GORICI

Pevci in godbeniki iz Prage nastopijo jutri v palači Attems

Gostovanje gledališča iz Trenta v Verdiju - Danes konferenca EMAC

Danes 7. novembra zvečer ob 21. uri pripravlja Ustanova za kulturne manifestacije (EMAC) v Gorici v krožku v Ul. Morelli konferenco z debato o letošnji njegovi gledališki sezoni v Gorici. V debati bodo sodelovale važne osebnosti kot so ravnatelj stalnega italijanskega gledališča iz Trsta dr. Guido Botteri ter oba podravnatelja in druge osebnosti.

Danes popoldne ob 17. uri pa se bo predsednik EMAC sestal v občinski sejni dvorani na goriškem županstvu z zastopniki dijakov z raznih srednjih šol v Gorici in predstavniki mladinskih organizacij.

Obenem javlja EMAC, da bo v torek 11. t. m. na vrsti druga predstava letošnje sezone v Gledališču Verdi v Gorici, kjer bodo predvajali člani stalnega gledališča iz Trenta komedijo «La Chicchignola». Ob tej priliki še vedno sprejemajo abonmaje za šest predstav po znižanih cenah pri agenciji Appiani.

Komaj so odšli iz Gorice pevke in pevci Kuhnovega mešanega zbora iz Prage, pa je najavljen prihod druge godbeno pevske skupine iz Prage. Na povabilo goriške občinske uprave bo nastopil jutri, 8. novembra ob 21. uri v veliki dvorani palače Attems na Kornu pevski zbor cerkve sv. Jakoba v Pragi, skupaj z godbenim ansamblom. V skupini je kakih 10 godbenikov, štirje pevci solisti in kakih 20 zborovih pevcev. Na programu bodo izmeli pretežno cerkvene pesmi čeških skladateljev iz 17. in 18. stoletja. Vstopnina za ta koncert znaša po 500 lir na osebo ter je znižana za mladino in gojence občinske glasbene šole na 300 lir.

V nedeljo dopoldne bodo gostje iz Prage igrali in peli pri maši v cerkvi na Travniku.

DEŽURNI LEKARNI

GORICA

Danes ves dan in ponoči je odprta lekarna Tavasani, na Korzu Italija 10 — tel 25-76.

TRŽIČ

Danes po dnevi in ponoči je v Tržiču dežurna lekarna «S. Nicolò», dr G. Olivetti, Ul. 1. maggio št. 94, tel. 73328

Pomagajmo žrtvam potresa v Banjaluki

Na uredništvo Primorskega dnevnika in na sedež SKGZ v Gorici so prinesli včeraj za ponesrečence po potresu v Banjaluki naslednje prispevke:

Prof. Aleksander Vodopivec iz Gorice 2000 lir; prof. Silvan Križmančič iz Gorice 2000 lir; uradnica Jožica Smetova iz Gorice 2000 lir; Družina Rupel iz Gorice 2000 lir.

Skupaj nabrano včeraj 8000 lir, skupaj s prejšnjo vsoto 22.500 lir.

Ob tej priliki vabimo tudi druge meščane in rojake s podeželja, naj se podvizajo s svojim prispevkom saj je v takih primerih potrebna takojšnja pomoč.

S SEJE UPRAVNEGA ODBORA V GORICI

Proučili so sindikalne predloge za organski pravilnik uslužbencev

Končno bodo morda asfaltirali in uredili dve ulici v Podgori

Na svojih dveh zadnjih sejah, pretekli petek in v sredo, je občinski odbor v Gorici posvetil večji del razpravljanja proučevanja pravilnika organika za občinske uslužbence. O tem problemu so že večkrat razpravljali, kar smo tudi mi poročali. Po dolgem proučevanju osnutka za tak pravilnik, ga je občinski odbor odobril v poletnih mesecih, nato pa so ga poslali sindikalnim predstavnikom uslužbencev, ki so ga potem vrnili občinski upravi s svojimi pripombami in predlogi. Na obeh zadnjih sejah so odborniki proučili sindikalne predloge in njihove utemeljitve.

Na zadnji seji so odborniki poleg tega odobrili še nekatere druge upravne sklepe.

Z današnjim dnem bodo občinski delavci začeli z urejevanjem ulic Attems in Brigata Treviso. Zato bosta obe ulici za časa trajanja del popolnoma ali deloma zaprti, kakor bo narekovala potreba, vse do zaključka predvidenih del.

Po ureditvi glavnega odtočnega kanala v obeh ulicah, ki so ga zaključili že pred nekaj meseci, je potrebno urediti sedaj še stranske kanale zlasti na tistem delu Ul. Attems, kjer ob dežju še sedaj odteka voda s ceste na dvorišča na spodnjem delu. Obljubljeno tudi asfaltiranje cestišča in njegova razširitev. Domačini so mnenja, da bi bilo dobro, če bi cestišče tudi nekoliko znižali in šele potem prevlekli z asfaltom.

Danes bodo iz istega razloga zaprli za promet tudi Ul. Cioriani, tisti del proti Ul. Ristori. Tudi tukaj bodo deloma ali v celoti zaprli ves ta odsek ulice v skladu s potrebami pri napredovanju del.

Prefektov odlok o bankah

V zvezi s pismom, s katerim je pokrajinski ravnatelj Bankitalije v Gorici obvestil goriškega prefekta o stavki bančnih uslužbencev dne 31. oktobra, katere so se udeležili tudi uslužbenci banke Nazionale del lavoro v Gorici, ter Furlanske banke v Gorici, Tržiču, Gradežu, Gradiški in Krminu, je goriški prefekt izdal odlok, s katerim je potrdil pomanjkljivo in pogojno poslovanje teh bančnih uradov dne 31. oktobra. Ta odlok bo objavljen tudi v uradnem vestniku pokrajine (Foglio Annunzi Legali).

PSI obsoja atentatorje

Tajništvo goriške federacije PSI je izvedelo za bombo, ki so jo neznanci postavili na mejo z Jugoslavijo. Tajništvo odločno obsoja organizatorje tega podlega atentata, ki ima namen motiti dobro sosedstvo med Italijo in Jugoslavijo. PSI je mnenja, da je treba kriv-ce iskati v tistih desničarskih krogih, ki bi radi videli povratek škvadrističnega nasilja ki ga zavračajo vsi demokratični krogi. Zato zahtevajo naj bi zločinci prišli čim prej pred sodišče.

Dve nesreči na delu

Včeraj ob 11. uri dopoldne so pridržali v splošni bolnišnici v Gorici za 7 dni na zdravljenje 59-letnega mizarja Ennija Gallazza iz Campoformida pri Vidmu, ki stanuje sedaj v Podgori, Ulica IV. Novembre št. 48. Ugotovili so mu rane na čelu, udarec v prsni koš in odrgnjenje na levem komolcu. Ko je ob 10. uri stal na lestvi v RIBI pri avtobusni postaji v Gorici, kjer je hotel pritrditi neko napisno tablo, je lestev zdrsnila, on je padel in dobil navedene poškodbe.

V podjetju INTES v Zdravščini pa se je na delu ponesrečil 33-letni Tarcisio Conte, doma iz Ronk. Ob 15.15 so ga pripeljali v goriško bolnišnico, kjer so ga pridržali za 10 dni na zdravljenju zaradi rane na desni nogi in drugih poškodb.

Kino

CORSO. 17.00—22.00: «Giovinezza, giovinezza», A. Naury in K. Moguy, italijanski film.

VERDI. 16.30: «La caduta degli dei», glavno delo L. Viscontija, T. Bogart in I. Thulin. Barvna koprodukcija Mladini pod 18. letom prepovedano

MODERNISSIMO. 17.00—22.00: «Le calde amicizie», B. Augier in F. Lemonnier. Francoski barvni film; mladini pod 18. letom prepovedan.

VITTORIA. 17.00. «La pelle giovane», K. Bahoun in A. Lynn; angleški barvni film; mladini pod 18. letom prepovedan.

CENTRALE. 17.15: «Il traficante di Manila», B. Raynolds in A. Francis. Ameriški kinemaskope v barvah.

Tržič

AZZURRO. 16.30: «La battaglia del Mediterraneo», G. Barrei in C. Auger, barvni film.

EXCELSIOR. 16.00: «La lunga ombra gialla», Gregory Peck, kinemaskop v barvah.

PRINCIPE. 17.30: «Una lunga fila di croci», A. Steffen, W. Berger in W. Machiavelli, kinemaskop v barvah.

Nova Gorica

SOČA (Nova Gorica): «Custer z zahoda», francoski barvni film — ob 18 in 20

DESKLE: «V znamenju revolverjev», ameriški barvni film — ob 19.30.

RENČE: «Interludij», ameriški barvni film — ob 19.30.

SEMPAS: «Smrt v očeh», ameriški barvni film — ob 20. uri.

KANAL: Prosto.

SVOBODA (Šempeter): «Lamiel», francoski film — ob 18. in 20.

FRVAČINA: «Vohunka brez imena», italijansko - jugoslovanski film — ob 20. uri.

POTUJOČI KINO — GRGAR — «Angelika angeiska markiza», francoski barvni — ob 19.30.

ZGOVOREN JEZIK STATISTIČNIH PODATKOV

Trajanje zapore Sueškega prekopa ima hude posledice za tržaški promet

Prizadet je zlasti trgovski promet s pristanišči ob Rdečem morju, z Burmo, s Ceylonom, z Indijo in Daljnim vzhodom

Sueški prekop je že dolgo zaprt za ves promet: od «šestdnevnega» spopada med Arabci in Izraelci ob njegovih obrežjih se pomorski promet med Sredozemljem in Srednjim ter Daljnim vzhodom odvija okoli Afrike, kakor v prvi polovici preteklega stoletja. To dejstvo, ki bi lahko predstavljalo le zgodovinski non-sense, je žal za Trst zelo škodljivo in razvoj prometa v prvih sedmih mesecih letošnjega leta to zelo jasno izkazuje.

Blagovni promet med našim pristaniščem in lukami oziroma deželami ob Rdečem morju, je padel z lanskih 20.465 na 17.581 ton (obakrat v razdobju januar-julij); promet z južno in jugovzhodno Azijo je popustil s 109.813 na 79.125 ton, promet z Daljnim vzhodom s 37.316 na 23.782 ton, promet z Južno Afriko z 48.948 na 18.027 ton, promet z deželami ob Perzijskem zalivu pa od 1,307.043 na 585.215 ton.

Na področju Rdečega morja je promet s pristaniščem Geddah v Saudovi Arabiji nazadoval z lanskih 17.008 na 12.601 tono V razdobju prvih sedmih mesecev letošnjega leta pa je dovoz blaga iz pristanišč Saudove Arabije ob Rdečem morju popolnoma izostal.

Dovoz surovega petroleja iz Saudove Arabije, Kuvaita in Iraka se je letos zelo skrčil, ta pojav pa je treba pripisati v glavnem novi nabavni politiki 13 mednarodnih petrolejskih družb, ki upravljajo čezalpski naftovod. Ladje, ki dovažajo surovino v Trst, prihajajo namreč v zadnjem času pretežno iz Libije, Alžirije in od raznih izhodišč v Siriji in Libanonu. (Več petroleja prihaja po novem v Trst tudi iz južnih predelov Perzijskega zaliva).

Prometne statistike nadalje kažejo občutno nazadovanje prometa na progah z Burmo, Ceylonom, Indijo, Malajo in Tajsko, medtem ko se promet na progah z Indonezijo in Pakistanom polagoma popravlja. V zvezi z Indijo velja pripomniti, da je ta nekoč dobavljala skozi Trst velike količine rud za Češkoslovaško: ta promet je zdaj očitno preusmerjen v druge luke.

V zadnjem času nazaduje tudi promet z Daljnim vzhodom: kakor omenjeno, se je ta postavka skrčila od 37.316 ton v razdobju januar-julij 1968 na 23.782 ton v ustreznem razdobju letos. V tem okviru postaja polagoma zanimivo tržišče Filipinov, ki so letos zagotovili naši luki 8.218 ton odvoza in 6.018 ton dovoza. V smeri proti Trstu so ladje s Filipinov pripeljale predvsem les in kokosovo olje. Promet z Japonsko se v zadnjem času nekoliko popravlja, vendar pa so ustrezne statistike še vedno šibke. Kar zadeva Kitajsko pa smo letos zabeležili vsega le 528 ton dovoza, v odvozu pa vlada popolno mrtvilo. Svoj čas je Trst dobavljal temu tržišču mnogo umetnih gnojil srednjeevropskega izvora, zdaj pa se je ta tok izmenjave popolnoma preusmeril iz Trsta.

Glede prometa z vzhodno Afriko naj omenimo, da se nekoliko veča promet s Kenijo, Somalijo, Sudanom in Tanzanijo, medtem ko je promet z Madagaskarjem popolnoma prenehal. To pa ni edina negativna postavka na tem področju, kajti promet z Južnoafriško republiko, ki je znašal v prvih sedmih mesecih lanskega leta še 48.948 ton, je zdrknil v ustreznem razdobju letos na 18.028 ton.

Z zaporo Sueškega prekopa se je položaj tržaškega pristanišča znatno poslabšal tudi zaradi tega, ker je izgubil še tiste prednosti pred raznimi lukami ob Severnem morju, ki jih je pred spopadom med Izraelci in Arabci imel glede razdalje z raznimi tržišči na Srednjem in Daljnem vzhodu. Poleg tega ima Trst, kakor znano, premalo zvez z čezmorjem v primeri s severnimi lukami, v katerih je osredotočen promet s skandinavskim, nemškim (obe Nemčiji), poljskim, belgijskim, nizozemskim in angleškim tržiščem. Na ošibelo konkurenčnost našega pristanišča vplivajo še številni drugi razlogi, o katerih je bil govor tudi med tridnevnim zasedanjem o trgovinski menjavi med EGS in tretjimi deželami, kot poseben element pa se v tej zvezi navaja tudi starost ladijskega parka, ki oskrbuje redne zveze z našim pristaniščem in ki bi ga bilo treba čimprej «pomladiti» z uvedbo nekaj novih linijskih tovornih ladij s hitrostjo od 20 do 30 vozlov v okviru poslovanja pomorskih zvez pretežnega državnega pomena z izhodiščem na Jadranu.

Spodrsnilo ji je zaradi grozdja

67-letna Anna Vretenar por. Massero z Borznega trga št. 2 je dober teden od tega pospravljala po kuhinji, ko je nehote stopila na grozdno jagodo, ki je ležala na tleh, in padla. Šele včeraj so jo odpeljali v bolnišnico, kjer so jo sprejeli na ortopedski oddelek. Ugotovili so, da ima nalomljeno desno stegnenico. Zdravniki so si pridržali prognozo.

Skozi okno je skočila

Včeraj zjutraj so na ortopedskem oddelku sprejeli 59-letno Eldo Janovitz roj. Ulessi iz Ulice Denza 7/1 zaradi zloma desne in leve stegnenice, desne roke in prstov na levi roki. V bolnišnico so jo pripeljali z Rdečim križem. Ker sama ni mogla govoriti so agenti poizvedovali na kraju nesreče in od sosedov izvedeli, da je bila zadnje čase precej potrta in da je v trenutku obupa skočila skozi okno, ki je bilo na stopničnem presledku med drugim in tretjim nadstropjem, z višine skoraj devet metrov. Prognozo si je dežurni zdravnik pridržal, preiskavo pa nadaljujejo.

OKRAJNO SODIŠČE V GORICI

Z očetovim avtom se je zaletel v električni drog na Majnici

Na križišču ni pri srečanju z avtomobilom zaprl slepilnih luči

Pred goriškim okrajnim sodnikom dr. Laudisijem sta se morala včeraj zagovarjati oče in sin iz Tržiča, ker so v Gorici na Majnici presenetili sina, ki je vozil očetov avto ne da bi imel predpisano vozno dovoljenje.

Zgodilo se je dne 15. aprila letos nekaj po 23. uri nedaleč od križišča pri Madonnini v Gorici. 19-letni študent kemije Renzo Bardin iz Tržiča Ul. Leonardo da Vinci 6 se je z avtom fiat 1100, ki je last njegovega očeta 45-letnega Amadia Bardina peljal iz Gradiške proti Gorici, verjetno zaradi prevelike hitrosti izgubil kontrolo nad vozilom ter zavozil s ceste in treščil v drog za električno razsvetljavo. Z njim je bil v vozilu tudi finančni stražnik 24-letni Alfonso Laudonia. Pri nesreči je bil Renzo ranjen in se je moral zdraviti v bolnišnici osem dni. Poleg tega pa je cestna policija ugotovila, da je vozil brez šoferskega dovoljenja, ki ga nikoli ni imel. Prijavili so tudi očeta, ker je zaupal avto sinu.

Pri razpravi je oče dejal, da je mislil, da ima sin še vedno začasno dovoljenje (foglio rosa), ki pa je dejansko že zapadlo. Sodnik je očeta obsodil na plačilo 10 tisoč lir globe, sina Renza pa na dva meseca pripora, 20 tisoč lir globe in plačilo sodnih stroškov. Kazen pa je pogojna in brez vpisa. Branil ju je prokurist dr. Sancin.

Pri drugi razpravi se je moral zagovarjati 28-letni Giancarlo Uria ker ni hotel plačati globe 15 tisoč lir, ki so mu jo naložili karabinjerji. Dne 3. aprila letos so ga namreč presenetili na nekem goriškem križišču s slepilnimi lučmi, ko se je srečal in križal s karabinjerskim avtom.

Obtoženec se je izgovarjal, da je malo prej opazil na cesti mačko, za katero ni vedel ali je mrtva ali živa in se je vrnil na tisto mesto, da bi jo odstranil. Pri tem je seveda imel odprta slepilne luči. Dodal je še, da se ni križal s karabinjerskim avtom, ki je bil tam v bližini ustavljen; kazen pa je pogojna in brez vpisa. Branil ga je prokurist dr. Portelli.

Trčenje mopeda z avtom

Včeraj nekaj pred 17. uro se je peljala 36-letna delavka Dolores Vižintin doma iz Martinščine na Krasu z mopedom po Tržaški cesti proti domu. Pri odcepu ceste proti Štandrežu v bližini pokopališča pa je trčila z avtom, ki je prihajal z nasprotne strani ter hotel zaviti proti Štandrežu. Ker je vozila za tovornjakom ga ni mogla pravočasno opaziti in zato sta trčila.

šport šport šport šport šport šport

PO DOSEDANJIH KVALIFIKACIJSKIH TEKMAH

Deset nogometnih reprezentanc že v finalu svetovnega prvenstva

Še slaba dva meseca manjkata do zaključka kvalifikacijskih srečanj svetovnega nogometnega prvenstva 1970, ki bo v Mehiki. V finalnem kolu bo nastopilo 16 reprezentanc, od katerih je doslej znanih že deset. To so Mehika, Anglija, Švedska, Belgija, Z. Nemčija, Peru, Brazilija, Urugvaj, Salvador in Maroko. Za določitev preostalih šestih finalistov bo treba odigrati še deset tekem.

Stanje v posameznih kvalifikacijskih skupinah je trenutno naslednje:

1. SKUPINA: kandidata za napredovanje sta le še dva: Romunija in Grčija. Ti dve ekipi se bosta pomerili 16. novembra in večji favorit je Romunija. Igrala bo namreč doma, razen tega pa ima na lestvici točko več od Grčije. To lahko torej reši le zmaga. Izločeni pa sta že bili Švica in Portugalska, ki je bila tretja na zadnjem svetovnem prvenstvu v Angliji.

2. SKUPINA: z zmago nad Irsko s 4:0 je Madžarska na lestvici dohitela Češkoslovaško. Obe imata zdaj 9 točk in sta edini kandidatki za uvrstitev v finalno kolo. Irska in Danska sta v tej skupini že izločeni, Madžarska in Češkoslovaška pa morata odigrati še dodatno tekmo.

Madžarska in Češkoslovaška se morata zdaj do 17. novembra sporazumeti za datum medsebojnega srečanja, katero morata odigrati pred 31. decembrom. Če bi bil tudi izid te tekme neodločen še po podaljšanih igre, potem se bo zaradi boljše razlike v golih v finalno kolo uvrstila Madžarska.

3. SKUPINA: Wales je bil že izločen, na sporedu pa je le še tekma med Italijo in Vzhodno Nemčijo. Ker pa imata obe enajsterici enako število točk bo ta tekma odločilna. Več prednosti ima Italija, zlasti, ker bo igrala v Neaplju.

4. SKUPINA: Turki so že izpadli, morajo se pa še pomeriti s Sovjetsko zvezo. Ker imajo Sovjeti enako število točk kot Severna Irska, jim v tem srečanju zadostuje tudi ena sama točka, torej tudi neodločen izid

5. SKUPINA: Švedska se je že uvrstila v finalno kolo, ker je premagala Francijo in Norveško.

6. SKUPINA: Belgija si je že predčasno zagotovila vozovnico za Mehiko in ji zato tudi ni škodil zadnji poraz proti Jugoslaviji, veliki izločenki te skupine, pa tudi svetovnega prvenstva. Poleg nje bosta ostali doma tudi Španija in Finska.

7. SKUPINA: Z. Nemčija je tudi že finalist in zato je bila predvčerajšnja zmaga Avstrije nad Škotsko z 2:0 zgolj platonska. Izločen je bil tudi Ciper.

8. SKUPINA: tukaj se mora Bolgarija srečati še s Poljsko in z Luksemburgom. Bolgari so favoriti, čeprav imajo enako število točk kot Nizozemci. Poljaki pa imajo točko manj. Luksemburg je edini, ki nima več možnosti napredovanja.

9. SKUPINA: Anglija se je uvrstila v finalni del prvenstva kot ekipa, ki je na prejšnjem prvenstvu osvojila naslov svetovnega prvaka.

10. SKUPINA: tekmovanje v tej skupini se je končalo z zmago Peruja. Izločena je bila Bolivija, poleg nje pa tudi Argentina, ki je nekaj časa napovedovala, da bo postala v Mehiki nič manj kot — svetovni prvak.

11. KOLO: Brazilija je izločila Paragvaj, Kolumbijo in Venezuelo in bo torej potovala na sever.

12. SKUPINA: Južno Ameriko bo zastopal tudi Urugvaj, ki je v svoji skupini zastavil pot Čilu in Ekvadorju

13. SKUPINA: končni zmagovalec je Salvador. Imeli pa so tukaj štiri podskupine, v katerih so zmagali Honduras (izl. Kostarika in Jamajka), Haiti (izl. Trinidad in Gvatemala), Salvador (izl. Surinam in Nizozemske Antilje) ter ZDA (izl. Bermude in Kanada).

14. SKUPINA: Mehika ima avtomatično pravico do nastopa v finalnem kolu, kot domačin in gostitelj.

15. SKUPINA: v dogodke te skupine so posegla tudi politična nasprotja. Izločene so že bile Južna Koreja, Japonska, Nova Zelandija. Avstralija in Severna Koreja. 23. in 27. t. m. morata odigrati še dve tekmi Avstralija in Rodezija, zmagovalka bo nato srečala Izrael in šele tedaj bo znan zmagovalec azijskega področja.

16. SKUPINA: za razumevanje dogodkov v tem delu tekmovanja bi bilo treba skoraj vodiča. Moštva z afriškega področja so bila namreč razdeljena na več podskupin in vesti o odigranih tekmah so bile bolj skope. Vsekakor se je uvrstil v višje kolo Maroko, izločene pa so bile Tunizija, Libija, Zambija, Etiopija, Gana, Nigerija, Senegal, Kamerun in Sudan. Maroko je napredoval ne glede na izid tekme, v kateri se mora pomeriti še z Nigerijo.

Mednarodna nogometna zveza je danes sporočila, da bodo žrebali nasprotnike za štiri kola finalnega dela tega prvenstva 10. januarja 1970 v mehiški prestolnici. Organizatorji upajo, da bodo to žrebanje prenašali po televiziji po vsem svetu.

Finalno kolo v Mehiki bodo odigrali prihodnje leto, med 31. majem in 21. junijem.

NOGOMET — V MLADINSKEM PRVENSTVU

Nepopolna enajsterica Gaje odpravila tudi Muggesano 2:0

Nevaren nasprotnik v prihodnji tekmi: Arsenale

GAJA: Kante, Metlika, Stranščak, Sosič, J. Grgič, Radesič, D. Grgič, Rismondo, Gojča, Vrše, Ražen; 12 I. Grgič.

MUGGESANA: Babich, Biloslavo, Mauro, R. Riva, Flego, C. Riva, Cerni, Surian, Benieri, Delise, Frausin.

KOTI: 1:1.

STRELEC: Grgič D. v 38' p. p. in v 19' d. p.

Tudi Muggesana je morala kloniti na nogometnem igrišču v Padričah proti dobro razpoloženim gajevcem. To pa kljub temu, da je držala praktično ves prvi polčas vajeti igre trdno v svojih rokah. Pri Gaji je tudi tokrat manjkalo nekaj standardnih igralcev, zato je bil tudi ritem igre često počasen, zlasti v napadu. Dobro pa so se v tej torkovi tekmi izkazali vratar Kante, Sosič in Metlika, ki so z odličnimi posegi čistili kazenski prostor.

V napadu je dobro zaigral D. Grgič, saj sta oba gola padla po njegovi zaslugi. Tudi J. Grgič je zapustil dober vtis, zlasti ker je potrdil, da je trenutno v odlični telesni kondiciji. Zaradi požrtvovalne igre je treba pohvaliti Stranščaka, ki je bil ves čas prisoten, takorekoč, na vseh koncih igrišča.

Muggesana je dala vse od sebe, toda njena igra je bila često medla in tudi ne preveč učinkovita.

Kronika:

Do dvajsete minute ni padel niti en strel v smeri vrat in to od nobenega moštva. Vsa igra se je odvijala na sredini igrišča. Sčasoma pa je postajala bolj odprta in v 23' je Kante z akrobatskim skokom prestregel pot žogi. V 38' je napadalec Gaje silovito streljal, vratar Miljčanov ni zadržal žoge in D. Grgič je z lahkoto potresel mrežo.

V drugem polčasu se je stanje na igrišču povsem spremenilo, saj je Gaja dobro nadzorovala dogodke na igrišču. V 19' je prišlo do najlepše akcije vse tekme. Desno krilo I. Grgič je zelo lepo podal žogo D. Grgiču, ta pa je z močnim udarcem neubranljivo streljal v mrežo.

Od tedaj dalje pa je tehnična raven tekme padla. Igra je postala tudi bolj groba in sodnik je moral često izreči opomine na obeh straneh igrišča.

V nedeljo čaka gajevce zelo težka naloga: srečali se bodo namreč z močno ekipo Arsenala. Toda če bodo razpolagali s celotno ekipo, svojih navijačev tudi v tej tekmi verjetno ne bodo razočarali.

Peter

BOKS

LONG BEACH, 6. — Ameriški boksar Mando Ramos, ki je postal februarja letos svetovni prvak lahke kategorije, je imel danes opravka s policijo. Varnostni organi so namreč v boksarjevem avtomobilu našli vrečko mamil marijuana in so Ramosa priprli. Prvak je moral položiti kavcijo v višini 1.250 dolarjev, da je lahko zapustil zapor in tako nemoteno nadaljeval s pripravami na srečanje s panamskim boksarjem Ismaelom Laguno, ki bo veljalo za svetovni naslov.

KOŠARKA

LUKSEMBURG, 6. — V prvi tekmi prvega kola turnirja za pokal državnih prvakov je beograjska Cr. vena zvezda odpravila Sparto iz Betranga (Luksemburg) s 112:92 (54:40).

NOGOMET

BEOGRAD, 6. — Jugoslovanska nogometna reprezentanca mladih («under 23») je premagala danes enako reprezentanco Švedske z rezultatom 2:1 (1:0). S to zmago je jugoslovanska nogometna reprezentanca obdržala pokal UEFA.

ODBOJKA

FIRENCE, 6. — Italijanska državna univerzitetna reprezentanca, ki bo nastopila od 12. do 16. t. m. na turnirju v Pragi, bo odpotovala iz Benetk v naslednji postavi: Barbieri, Salemme, Mattioli, Nencini, Fegino, Nannini, Sibani, Morandi, Roncoroni, De Angelis, Devoti, Innocenti.

KOŠARKA — Naraščajniško prvenstvo

Servolana A - Polet 54:42 (29:22)

V nedeljo bodo Openci igrali s Servolano B

POLET: Sosič A. 8, Daneu 12, Sosič J. 5, Jugovič 17, Gantar. Kazenski meti 4:14.

SERVOLANA «A»: Apolonio 12, Pironio 12, Godina 8, Caitarini 18, Corsi 1, Zonta, Tominez, Valentini, Grio 3. Kazenski meti 2:8.

Naraščajniki Poleta so izgubili tudi drugo prvenstveno tekmo in to s Servolano «A», proti kateri so že izgubili tudi predprvenstveno srečanje. Kljub temu pa je treba reči, da so «oranžni» tokrat igrali bolje in bolj premišljeno. Predvsem v začetku so uspešno izvajali taktične zamisli z dvojnim blokom za osvoboditev meta, saj so v sedmi minuti vodili že z 11:4. Škoda, da je prav v tistem trenutku nastala mala zmeda na igrišču: Servolana je tako izkoristila ugoden trenutek in povedla na koncu prvega polčasa s precejšnjim naskokom, ki ga Openci kljub požrtvovalnosti niso mogli več nadoknaditi.

V tej tekmi se je posebno izkazal Miloš Jugovič, od katerega vsi na Občinah pričakujejo dosti: odlikujejo ga višina, dober odriv in skoraj nepogrešljiv sok-šut. Poleg tega, da je dosegel 17 točk v napadu je kraljeval tudi v obrambi. Prestregel je 16 odbitih žog in odlično preigraval nasprotnike. Kot običajno sta dobro igrala Adrijan Sosič in Edi Daneu. Jani Sosič je zelo zadovoljivo zaigral v obrambi, dočim se mu v napadu pozna pomanjkanje izkušenj in osebne tehnike. Servolana se je predstavila kot ekipa visokih in izkušenih igralcev, med katerimi se je najbolje izkazal levičar Cattarini. Bil je hiter v protinapadih in odličen v metu čez glavo.

Dobro je sodil sodnik Brun iz Trsta.

Sergij Tavčar

Mladinska košarkarska peterka Bora

NOGOMET

CIUDAD MEXICO, 6. — V prijateljskem srečanju je reprezentanca Mehike pred 30 tisoč gledalcev premagala Belgijo z 1:0 (1:0). Oba moštvi sta se že uvrstili v finalni del svetovnega prvenstva. Mehika, kot organizator, Belgija pa kot zmagovalec skupine 6, v kateri je nastopala tudi Jugoslavija.

PO USPEŠNEM VZPONU NA ANAPURNO II V HIMALAJI

Slovenski alpinisti tudi na Anapurni IV

Iz Nepala so sporočili, da so člani slovenske himalajske odprave po uspešnem vzponu na Anapurno II, v preteklih dneh osvojili v isti gorski skupini še en vrh: povzpeli so se na 7.542 m visoko Anapurno IV.

Podrobnejše vesti o tem vzponu še niso prispele. Vodstvo odprave pa je poslala v Ljubljano brzojavko, iz katere je razvidno, da so na vrh povzpeli vodja Kunaver, plezalec Golob in zdravnik Andlovic.

To je bil četrti vzpon na to goro. Prvega so opravili leta 1955 Nemci. Slovenska odprava se v teh dneh že vrača proti domovini. Predvidoma bo čez tri dni prispela v nepalsko prestolnico Katmandu, nato pa bo nadaljevala pot proti Evropi.

Med tekmo Italija - Wales

Razburljivo tudi na tribunah...

Nogometno srečanje med Italijo in Walesom v Rimu ni bilo razburljivo le na igrišču, ampak tudi na tribunah. Končni obračun tekme na tribunah je bil namreč — deset ranjenih.

Sedem oseb je kupilo najcenejšo vstopnico in si je nato skušalo zagotoviti boljše mesto na tribuni tako, da so plezali preko vmesnih pregraj. Vseh sedem je bilo pri tem ranjenih, najhuje pa jo je skupil 31-letni brivec Amadio, ki se je pri skoku zagozdil s prstom v pregrajo in mu je prst odtrgalo.

43-letni Vincentis je skušal razdvojiti dva srboriteža, ki sta se na tribuni med tekmo sporprijela med seboj. Toda, ko je posegel vmes Vincentis (s pomirjevalnimi nameni) sta oba navalila nanj in mu razbila nos. Nekega bližnjega gledalca je ob tem od razburjenja zadela kap. 24-letni študent Cianfrocca je zašel pri vstopu na stadion v hudo gnečo. Množica ga je podrla na tla in zdaj bo zaradi zloma stegnenice ležal 60 dni. Pa še tekme ni videl.

V nogometni enajsterici Vesne B iz Križa nastopajo letos sami domači fantje. Lahko rečemo, da so se v prvih nastopih prvenstva 3. amaterske lige odrezali presenetljivo dobro

SPDT obvešča, da so treningi PREDSMUČARSKE TELOVADBE

v naslednjem razporedu:
MLADINCI: (dvorana PD Cankar, Ul. Montecchi 6/IV. nad.) vsak TOREK in PETEK od 16.30 do 17.30.
ODRASLI: (stadion «1. maj») vsak PONEDELJEK in PETEK od 20.30 do 22. ure.
Vpisovanja se še sprejemajo in sicer na krajih treninga. Vpisnina za celotni tečaj znaša za mladince 1.000 lir, za odrasle pa 1.500 lir (člani) in 2.000 lir (nečlani).

Češki odbojkar Kovarik novi član Gasilcev TS

Odbojkarska šesterka tržaških gasilcev, ki nastopa v A ligi, je ojačila svoje vrste s češkoslovaškim asom Antonom Kovarikom. Igralec ima 31 let, je do sedaj nastopal za Lokomotivo iz Prage in je 40-krat oblekel dres državne reprezentance. Njegov prvi nastop v tržaškem moštvu bo verjetno že v prihodnjem prvenstvenem srečanju, ko se bodo gasilci pomerili v Milanu s tamkajšnjo ekipo Pallavolo Milano.

NAMIZNI TENIS — V SARAJEVU

Mednarodno namiznoteniško prvenstvo Jugoslavije

V Sarajevu se je danes ob udeležbi 130 namiznoteniških igralcev in igralk pričelo 18. mednarodno prvenstvo Jugoslavije v namiznem tenisu. Prisotni so vsi mojstri bele žogice razen zahodnega Nemca Schoellerja in Angleža Davisa Neala. V dopoldanskem delu tekmovanja so dosegli naslednje ekipne rezultate:

MOŠKI

Predtekmovanje

Švedska B - Italija	3:0
Avstrija - Bolgarija	3:0
Jugoslavija jun. - Turčija A	3:0

1. kolo

Jugoslavija A - Turčija B	3:0
Romunija - Grčija A	3:1
Madžarska - Švedska B	3:1
Češkoslovaška - Poljska	3:0
Jugoslavija B - Anglija B	3:0
Sovjetska zveza - Avstrija	3:0
Francija - Jugoslavija junior	3:1
Švedska A - Grčija B	3:0

Četrtfinale

Jugoslavija A - Romunija	3:0
Češkoslovaška - Madžarska	3:2
Sovjetska z. - Jugoslavija B	3:0
Švedska A - Francija	3:2

ŽENSKE

1. kolo

Poljska - Francija	3:2
Sovjetska zveza - Bolgarija	3:2
Jugoslavija - Grčija	3:1
Švedska - Jugoslavija junior	3:0

V 2. kolo so se uvrstile brez borbe Sovjetska zveza, Madžarska, Vzhodna Nemčija in Romunija.

2. kolo

Sovjetska zveza - Madžarska	3:1
Poljska - Vzhodna Nemčija	3:2
Jugoslavija - Češkoslovaška	3:0

ODBOJKA — KOLEDAR MOŠKE B LIGE

V prvem delu prvenstva Bor večinoma na tujem

Jutri Bor-Minelli ob 21.15 v Ul. della Valle

Jutri čaka moško šesterko Bora prvi nastop na domačih tleh «Plavi» se bodo predstavili svojim navijačem v nekoliko drugačni postavi kot prejšnja leta. Letos je zopet oblekel Borov dres večkratni državni reprezentant Sergij Veljak, ki ekipo tudi trenira. Moštvo pa je zapustil Učo Jurkič, ki se je po uspešni karieri letos odpovedal nastopanju.

Borovci bodo vse domače tekme odigrali v občinski telovadnici v Ul. della Valle in to ob sobotah ob 21.15. Tudi vse ostale šesterke A skupine nastopajo ob sobotah zvečer.

Libertas, ki si je letos priboril vstop v drugo ligo, bo svoje tekme odigral v šolski telovadnici v Ul. Zandonai pri Sv. Soboti.

Koledar B lige (A skupina)

1. kolo (1. nov.)
Libertas — Scaiola
Pagnin — Bor
Minelli — Alessandria
CUS Torino — Celana
Olimpia — Coop UPCC

2. kolo (8. nov.)
Scaiola — Pagnin
Alessandria — CUS Torino
Bor — Minelli
Celana — Olimpia
Coop UPCC — Libertas

3. kolo (15. nov.)
Scaiola — Coop UPCC
CUS Torino — Bor
Pagnin — Minelli
Olimpia — Alessandria
Libertas — Celana

4. kolo (22. nov.)
Alessandria — Libertas
Pagnin — Coop UPCC
Bor — Olimpia
Minelli — CUS Torino
Celana — Scaiola

5. kolo (29. nov.)
Scaiola — Alessandria
Torino — Pagnin
Olimpia — Minelli
Libertas — Bor
Coop UPCC — Celana

6. kolo (6. dec.)
Minelli — Libertas
Bor — Scaiola
Alessandria — Coop UPCC
Pagnin — Celana
CUS Torino — Olimpia

7. kolo (13. dec.)
Scaiola — Minelli
Olimpia — Pagnin
Libertas — CUS Torino
Celana — Alessandria
Coop UPCC — Bor

8. kolo (20. dec.)
CUS Torino — Scaiola
Minelli — Coop UPCC
Bor — Celana
Pagnin — Alessandria
Olimpia — Libertas

9. kolo (10. jan.)
Scaiola — Olimpia
Alessandria — Bor
Libertas — Pagnin
Celana — Minelli
Coop UPCC — CUS Torino

Prvenstvo bo, kot je že navedeno, prekinjeno za božične ter novoletne praznike. Nadaljevalo pa se bo z zadnjim kolom prvega dela prvenstva. Povratni del se bo začel naslednjo soboto, 17. jan., in nadaljeval 24. in 31. januarja, 7., 21. in 28. februarja, 7. in 14. marca ter zaključil 21. istega meseca.

ROART BRADFORD

Zamorski • gospod Bog in gospodje Izraelci

Humor ameriških črncev

30.

«Kaj hočeš na magistratu?» je vprašal gospod Bog Samsona.

«Tam hočem prevzeti poročno dovoljenje za sebe in za tole mlado deklè,» je odgovoril Samson.

«Deklè, hm?» je rekel gospod Bog. «Saj je vdova, lahko mi verjameš, jaz vem, kaj govorim.»

«Pa naj bo magari babica, meni je vseeno,» je vztrajal Samson, «meni je všeč.»

«Dobro,» je rekel gospod Bog. «Nisem tak, da bi se ljudem vtikal v to, če se hočejo vzeti. Ampak rad bi te nekaj vprašal. Kako visoko si zavarovan za življenje?»

«Nimam nobene zavarovalne police, samo od vlade imam potrdilo, da se borim v vojni,» je rekel Samson.

«No, upam, da te ona zavoljo take malenkosti ne ubije,» je rekel gospod Bog. «Toda hočem, da ji dajaš zmerom denar, ker se mi zdi, da je zavarovalno polico, ki jo je dobila po svojem pokojnem možu, že zdavnaj zapravila.»

«Jaz sem že tak, da bom svojo ženo preživel, samo če je lepa in mi ugaja,» je odgovoril Samson.

«I no kajpak, si še mlad,» je dejal gospod Bog.

In tako sta Samson in Dalila šla na magistrat in sta se poročila. Ko sta prišla domov, se je začela Dalila cmeriti in tuliti.

«Kaj pa se je zgodilo, deklè?» jo je vprašal Samson.

«Bojim se,» se je cmerila Dalila. «Ne bila bi smela vzeti takega debelega, močnega moža, kakršen si ti. Če se boš kdaj name razjezil, me boš udaril in ubil z enim udarcem.»

«Zakaj bi se nate jezil in zakaj bi te udaril, deklè,» jo je miril Samson. «Ničesar ti ne storim, ne boj se, samo malce se hočem s teboj pocrkljati.»

Toda Dalila se je razjokala: «Kaj pa če se boš spozabil in me zmečkal s svojimi močnimi rokami?»

«Nič strahu, nič takega ne delam,» ji je zagotavljal Samson. «Zakaj bi to delal?»

«Ampak jaz se vendar bojim,» je jokala Dalila.

«Torej poslušaj, ljubček,» je rekel slednjič Samson. «Povem ti veliko skrivnost, ki je nisem še nikomur izdal. V rokah nimam prav nič večje moči kakor vsak drug moški.»

«Da ne? se je čudila Dalila in prenehala tuliti.

«Seveda ne,» je nadaljeval Samson. «Skrivnost moje moči je v mojih laseh. Tam je vsa moja moč, v laseh. Zato ne hodim k frizerju, da bi me ostrigel.»

«Ali je to resnica?» je zaklicala Dalila. «Well, potem se te več ne bojim. In zdaj bova lepo sedla k ženitni večerji in se dobro imela.»

In pri ženitni večerji je teklo vino v potokih. Dalila je neprenehoma nalivala Samsonu v kozarec, dokler se ni naposled zvalil pod mizo in bil pijan kakor žolna.

Kakor hitro je zaspal, je Dalila poklicala filistejce, ki so Samsona ostrigli do golega, tako da je imel glavo kakor koleno in je zgubil vso moč. Nato so mu še iztaknili oči. Preden se je Samson zavedel, kaj se z njim godi, ga je Dalila zapregla v plug in Samson je cele dneve garal na polju.

Vse to se je prigodilo takole v začetku pomladi, v času setve. Samson in mezga, ki je bil z njo vpredžen, sta morala venomer orati. Šele ko je prišla žetev in četrti julij, praznik ameriške neodvisnosti, je vpregla Dalila Samsona in tistega mezga v voz ter se peljala v okrajno mesto, kjer je bila veselica in velika požrtija.

«Ljudje, poglejte Dalilo,» so vpili filistejci. «Ti si najbolj prebrisana ženska, kar smo jih med seboj imeli. To je pa čedna misel, zapreči Samsona v voz z mezgom! Saj je to vendar gospod Samson, mar ne?»

«Da, je,» je odgovorila lepa Dalila. «Ženska lahko moža dresira in, ker moj ni že za nobeno rabo, sem naredila iz njega mezga.»

Vsi so se smejali, da so se kar za trebuhe držali; norčevali so se iz Samsona ter delali nedostojne opazke, dokler ni bilo slednjič Samsonu tega preveč in je povzdignil glavo. «O Gospod,» je začel moliti, «ta ženska je iz mene storila občinskega norca. Vrni mi še enkrat mojo moč, ničesar drugega te ne prosim, in pobil bom toliko tvojih sovražnikov, da jih ne boš mogel prešteti!»

«Well,» je rekel gospod Bog, «nisi prvi moški, iz katerega se je delala ženska norca, in tudi ne poslednji. Toda ne razumem, zakaj si prišel k meni, da bi ti vrnil tvojo moč. Saj nisi bil že od pomladi pri frizerju, da bi te ostrigli, in lasje so ti že zopet pošteno zrasli.»

In zdajci se je Samson nategnil in hipoma zopet začutil moč v vseh udih. «Pozor, gospodje!» je zaklical in, preden so se ljudje prav zavedeli, kaj se godi, je zagrabil oslovsko čeljust tiste mezge, ki je bila z njim vpredžena, ter mlatil po filistejcih. In preden je z njimi opravil, jih je ležalo toliko pobitih, da ni bilo med njimi nič več prostora.

«Padlo jih je že najmanj deset tisoč,» je dejal gospod Bog.

«Oprosti, Gospod, ne utegnem jih šteti,» je rekel Samson. «Jaz samo vem, da sem jih podiral kar po vrsti, kakor so mi prišli pod roko, in zdaj se vrnem ter obračunam s tistimi, ki so ostali doma.»

«Take besede rad slišim,» je rekel gospod Bog. «Verjamem ti, da boš mož beseda, zakaj sedaj si slep in ne boš več hodil za vsako količkaj lepšo žensko, ki te bo zaljubljeno pogledala.»

JOBOVA ZGODBA

Nekega dne je počival gospod Bog v senci in opazoval, kaj dela njegov izvoljeni narod. Zdajci zagleda človeka z imenom Job, ki je prihajal po cesti in pel, kako ga vrag zalezuje, a on ve da ga ščiti gospod Bog.

«Hej, pojdi sem, Job!» ga je poklical gospod Bog. «Ti moraš biti presneto srečen, ko prepevaš tako lepo o meni.»

«Seveda, Gospod,» je dejal Job, «res sem prav srečen človek. Denarja imam ko peček, dovolj polja in kopico otrok; to si vendar vsakdo lahko šteje v srečo. In imam še tebe, Gospod, in prav zato bi bil srečen, tudi ko bi ne imel nič drugega.»

«Takšne besede so mi všeč,» je odgovoril gospod Bog. «Če slišim človeka takole govoriti, držim z njim v vsem in vedno, pa naj dežuje ali je lepo vreme.»

«Hvala lepa, Gospod,» je rekel Job. «To znam ceniti, če ti z menoj držiš. Pa ne da bi se hotel bahati. Toda dobro vem, da imaš ves božji dan polne roke dela, Gospod. Zato si ti ni treba beliti glave zaradi mene, dokler mi bo tako dobro kakor zdaj. Medtem lahko greš in pomagaš komu drugemu, ki ni tako srečen kakor jaz, mene pa pusti, bom že sam zase skrbel. Ampak to ti rečem, Gospod, če pridem v stisko in si ne bom mogel pomagati, bom poklical in te klical na pomoč. Le nikar ne pozabi poslušati, kadar bom začel!»

«All right, Job,» je rekel Gospod. «In jaz bom spet, kakor hitro te bom slišal vpiti, pustil vse, kar bom imel v roki, ter hitel k tebi. Ne bo ti treba zavpiti dvakrat.»

«Well, torej na svidenje, Gospod,» je odgovoril Job.

«Na svidenje, Job,» je nato rekel gospod Bog, «in ne pozabi vpiti, če bi potreboval pomoči, ali česa takega!»

In Job je šel svojo pot naprej ter pel.

«Tole je pravi mož,» si je mislil gospod Bog.

«Kaj si pravkar rekel, Gospod?» Bil je stari Satan, ki je tako vprašal. Stal je kar na lepem zraven gospoda Boga.

(Nadaljevanje sledi)

UREDNIŠTVO: TRST — UL. MONTECCHI 6, II., TELEFON 93-808 in 94-638 — Poštni predal 559 — PODRUŽNICA: GORICA: Ulica 24 Maggio 1/I, Telefon 33-82 — UPRAVA: TRST — UL. SV. FRANČIŠKA št. 20 — Telefon 37-338, 95-823 — NAROČNINA: mesečno 800 lir, vnaprej, četrtletna 2.250 lir, polletna 4.400 lir, celoletna 8.100 lir, SFRJ posamezna številka v tednu in nedeljo 50 para (50 starih dinarjev), mesečno 10 din (1.000 starih dinarjev), letno 100 din (10.000 starih dinarjev) — Poštni tekoči račun: Založništvo tržaškega tiska Trst 11-5374 — Za SFRJ: ADIT, DZS, Ljubljana, Stari trg 3/1., telefon 22-207, tekoči račun pri Narodni banki v Ljubljani — 501-3-270/1 — OGLASI: Cena oglasov: Za vsak mm v širini enega stolpca: trgovski 150, finančno-upravni 250, osmrtnice 150 lir — Mali oglasi 50 lir beseda — Oglasi za tržaško in goriško pokrajino se naročajo pri upravi. — Iz vseh drugih pokrajin Italije pri «Società Pubblicità Italiana» — Odgovorni urednik: STANISLAV RENKO — Izdaja in tiska Založništvo tržaškega tiska, Trst