TRST, četrtek
22. januarja 1959
Leto XV. - Št. 19 (4173)

PRIMORSKI DNEVNIK

Cena 30 lir
Tel.: Trst 94-638, 93-808, 37-338 - Gorica 33-82
Poštnina plačana v gotovini

UREDNISTVO: UL. MONTECCHI št. 6, II. nad. — TELEFON 93-808 IN 94-638 — Poštni predal 559 — UPRAVA: UL. SV. FRANCISKA št. 20 — Tel. št. 37-338 — Podružnica GORICA: Ulica S. Pellico 1-II. — Tel. 33-82 — OGLASI: od 8. do 12.30 in od 15. do 18. — Tel. 37-338 — CENE OGLASOV: Za vsak mm višine v širini enega stolpca: trgovski 80, finančno-upravni 120, osmrtnice 90 lir. — MALI OGLASI: 30 lir beseda.
NAROCNINA: mesečna 480 lir — vnaprej: četrtletna 1300 lir, polletna 2500 lir, celoletna 4900 lir — Nedeljska številka mesečno 100 lir, letno 1000 lir — FLRJ: v tednu 10 din, nedeljska 30 din, mesečno 250 din — Nedeljska: letno 1.440, polletno 720, četrtletno 360 din — Poštni tekoči račun: Založništvo tržaškega tiska Trst 11-5374 — Za FLRJ: ADIT, DZS, Ljubljana, Stritarjeva ul. 3-I., tel. 21-928, tekoči račun pri Komunalni banki v Ljubljani 600-70/3-375

Tognijeva ostavka ter levici PSDI in KD so najhujše težave Fanfanijeve vlade

Včeraj so poslanci začeli razpravo o aferi Giuffrè - Soglasno stališče Nennija in Vecchiettija glede pogojev socialistične združitve

(Od našega dopisnika)

RIM, 21. — Najnovejša težava Fanfanijeve vlade je prav gotovo ostavka ministra javnih del Tognija. Kot smo že včeraj poročali, je Togni podal ostavko, da bi protestiral proti odložitvi vstopa v veljavo novega cestnega zakona. Toda Fanfani je baje trdno sklenil, da bo ostavko zavrnil. Danes se je sestal s Tognijem in o zadevi bodo razpravljali v soboto na vladni seji. Vse kaže, da se bodo vsi ministri strinjali s Fanfanijevim stališčem in izrazili Togniju zaupanje. Na sobotni seji bodo ponovno razpravljali tudi o zahtevah državnih nameščencev.

Danes se je v poslanski zbornici začela razprava o aferi Giuffré na podlagi poročila preiskovalne parlamentarne komisije in na podlagi petih resolucij in dveh interpelacij. Prvi je govoril fašist Romualdi, za njim pa komunist Assennato, ki je obrazložil predlog resolucije KPI. Dejal je, da afera Giuffré velja toliko kolikor je preiskava razkrila: razpadanje pravne države in obstoj nemoralnega ozračja, ki je prežel vse demokratično življenje države. Vzrok za vse to pa je težnja vladajoče stranke, da postane režim. Assennato je poudaril, da je vlada zavrnila spreminjevalni predlog socialističnega poslanca Targettija, naj se državni funkcionarji med parlamentarno preiskavo osvobodijo obveznosti uradne tajne. Nato je govornik omenil vlogo cerkvenih oblasti v tej aferi, ki so omogočile Giuffréju, da je nemoteno nadaljeval s svojim delovanjem, čeprav je bilo njegovo početje naznanjeno policijskim organom in bi moral zanj vedeti tudi notranji minister Tambroni. Kritiziral je poročilo preiskovalne komisije, ki se je glede sedanjega zakladnega in biv. finančnega ministra Andreottija omejila zgolj na trditev, da glede ministra ni dokazov, da bi bil vedel za afero. Še prav posebno je poudaril čudno dejstvo, da prav noben minister ni bil poučen o Giuffréjevem delovanju, čeprav je bilo osem let javno. Dejal je, da je celo «Vatikan postal žrtev klerikalizacije države».

Nato je govoril liberalni poslanec Bignardi; za njim pa monarhist Romano. Razprava se bo nadaljevala jutri. S tem v zvezi se govori, da bo na tem vprašanju Fanfani po razpravi postavil vprašanje zaupnice. Razprava bo trajala verjetno do sobote dopoldne.

Senatorji pa so začeli razpravljati o zakonskem osnutku za trge, ki ga je senat že odobril in ki ga je nato poslanska zbornica zavrnila. Prvi je govoril socialistični senator Ronza, ki je dejal, da je potrebno zakonski osnutek predelati. Komunistični senator Montagnani je nato rekel, da bi morala vlada po zavrnitvi osnutka v poslanski zbornici, ko je ostala v manjšini, podati ostavko. Izjavil je, da je potrebno osnutek revidirati. Fašist Ferretti pa je rekel, da se bo omejil samo na politiko gospodarske in socialne politike vlade. Demokristjan Carelli se je z osnutkom strinjal. Poročevalec Bussi pa je zahteval od senata, naj zakon odobri. Jutri bo govoril minister Bo. Nato bo sledila razprava o posameznih členih.

Medtem se nadaljuje komentiranje posledic izida neapeljskega socialističnega kongresa v zvezi z resolucijo vodstva PSDI, ki je negativno ocenila kongres in obsodila stališče levice PSDI. Nenni in Vecchietti sta dala v glavnem soglasno mnenje glede pogojev socialistične združitve. Nenni je dejal, da je kongres PSI pokazal «jasno akcijsko linijo za vse socialistične sile, ki obstajajo v Italiji in kdor se s tem stališčem strinja, mu ne preostane drugega kot vstopiti v PSI». «Kar pa se tiče, je rekel Nenni, nimamo namena izvajati v tem pogledu nobene akcije». Nato je zanikal, da bi bila kaka pogajanja med strankami. Na vprašanje, ali bo vodstvo PSI na jutrišnjem sestanku odgovorilo na resolucijo vodstva PSDI, je Nenni dejal, da bo vodstvo PSI razpravljalo samo o razdelitvi nalog med člane vodstva in o drugih notranjih vprašanjih stranke.

Voditelj leve struje PSI, Vecchietti, pa je izjavil, da se Saragat ne more izogniti sklicanju centralnega komiteja PSDI kot zahteva socialdemokratska levica. «Ne poznam, je dejal, stvarnih sil, na katere lahko računata Zagari in Matteotti. Gotovo pa je, da obstaja v PSDI gibanje v odnosu do PSI in vse rešitve so možne. Seveda se vprašanje združitve ne postavlja več v okviru pogajanj, temveč v okviru vstopa socialdemokratske levice v PSI v skladu z linijo, ki se je pokazala takoj po beneškem kongresu. Zdi se mi presenetljiva obtožba naperjena proti PSI, da izvaja frakcionaštvo, ko je vendar frakcionaštvo izvajala vedno PSDI.»

Voditelj socialdemokratske levice Matteotti pa je na vprašanje, kaj misli o saragatovski resoluciji vodstva PSDI, izjavo odklonil. Dejal je le, da bo njegova struja še nadalje zahtevala sklicanje centralnega komiteja PSDI. Ko so ga vprašali, kaj bodo levičarji storili, če Saragat ne bo hotel sklicati CK, je Matteotti dejal, da bodo zahtevo ponavljali, dokler ne bo sprejeta. «Mi čakamo na zasedanje centralnega komiteja in tam bomo povedali vse, kar imamo povedati. To pomeni hkrati nauk za vse tiste, ki govorijo pred, med in po jedi.» Pri tem je mislil na številne Saragatove izjave pred, med in po neapeljskem kongresu.

Končno je tudi predstavnik Bassove struje, poslanec Avolio, dejal, da če je kdo kriv, da do socialistične združitve ni prišlo, potem to prav gotovo ni PSI. Tudi Avolio je poudaril, da je «združitev možna samo v PSI in s PSI». «Glede vprašanja odnosov s komunisti,» je dejal Avolio, «pa bi moja struja imela rajši, če bi bil kongres v Neaplju rešil to vprašanje v realnem okviru. V tem pogledu se naše stališče razlikuje od stališča večinske struje.»

V zvezi s socialdemokratsko zahtevo po združitvi s PSI sta se sestala danes tudi Fanfani in Saragat ob sodelovanju Rumorja in Guija. Proučila sta posledice, ki bi nastale v parlamentu, če bi nekateri socialdemokratski poslanci odpovedali podporo vladi. Govori se namreč, da bo CK PSDI na katerem bo verjetno prišlo do odločitve, sklican šele konec meseca. Zaradi tega se Fanfani in Saragat ne bojita, da bi do spremembe stališča socialdemokratskih levičarjev prišlo tako kmalu. Vendar pa je to poleg Tognijeve ostavke druga najhujša težava Fanfanijeve vlade.

Tretja pa se je pojavila na področju demokristjanske Bonomijeve Zveze neposrednih obdelovalcev zemlje, ki nadzorujejo precejšnje število demokristjanskih poslancev. Poslanec Bonomi, ki je predsednik Zveze, je v nekem svojem govoru izjavil, da vlada v nekaterih pokrajinah veliko nerazpoloženje neposrednih obdelovalcev, ker vlada ne sprejema nobenih odločnih ukrepov, da bi odstranila agrarno krizo, ki vlada na podeželju. Neposredni obdelovalci so odkrito zagrozili, da bodo odpovedali sodelovanje v občinskih in pokrajinskih upravah kakor tudi v skrbstvenih ustanovah. Če bi se to zgodilo, bi nastale velike težave za delovanje več tisočev delikatnih organov upravnega življenja v državi.

A. P.

Državna komisija v osnovnih šolah na Koroškem

DUNAJ, 21. — Posebna komisija avstrijskega prosvetnega ministrstva je pričela inšpekcijo v šolah na Južnem Koroškem. Komisija bo do 31. januarja pregledala okrog dvajset osnovnih šol, da bi se seznanila s položajem, ki je nastal v šolah po ukinitvi obveznega pouka v slovenščini. Zastopniki koroških Slovencev so zahtevali, da se v komisijo sprejmejo tudi zastopniki slovenske manjšine, ker gre za vprašanje, ki je življenjske važnosti za vzgojo in izobrazbo slovenske mladine. Prosvetne oblasti niso sprejele zahteve koroških Slovencev.

—«»—

Demonstracije v Parizu

PARIZ, 21. — V današnjih jutranjih urah je okoli tri tisoč nameščencev občinskih podjetij za plin in elektriko ustavilo promet v sredini mesta. Demonstranti so šli v povorki po mestu do občinske palače in poslopja finančnega ministrstva. Demonstranti zahtevajo povišanje mezd.

Vojaška ojačenja v Buenos Airesu in mobilizacija osebja rafinerij

Stavko nadaljujejo samo peronistični sindikati - Številne aretacije - Peronisti govorijo o povratku Perona - Frondizijev razgovor z Dullesom

BUENOS AIRES, 21. — Vlada je danes zaostrila svoje ukrepe in poslala v Buenos Aires vojaštvo iz pokrajin Corrientes in Entrerios. Policija pa je s solzilnimi bombami ustavila pohod dva tisoč delavcev proti središču prestolnice. Da prepreči pomanjkanje goriva, je vlada mobilizirala vse osebje javnih in privatnih petrolejskih družb. Mornariški oddelki so zasedli petrolejske rafinerije.

Mesta La Plata, Berisso in Ensenada, 75 km južno od Buenos Airesa, so proglasili za «vojaška področja». Najvažnejša argentinska petrolejska čistilnica je v bližini mest Berisso in Ensenada. Vse to področje je pod nadzorstvom vrhovnega poveljnika pomorskega oporišča Rio Santiago. Berisso in Ensenada sta tudi važni središči mesarske industrije.

Banke, telefon in druge službnosti spet poslujejo, ponovno so začeli izhajati časopisi, razen komunističnega lista «La Hora», ki je bil prepovedan. Tudi pristaniški delavci so se danes vrnili na delo.

Vse peronistične in komunistične sedeže ter nekatere sedeže sindikatov so zaprli. 15 peronističnih in komunističnih voditeljev so poslali v vojaške zapore.

Se precejšnja napetost pa je v predmestju Buenos Airesa, kjer so nekatere ulice zaprte za promet. Nastalo je okoli sto eksplozij. Opazovalci menijo, da so peronistične napadalne skupine spet stopile v akcijo. Toda eksplozije niso povzročile žrtev ali škode.

Peronistični stavkovni odbor je danes sklenil, da se stavka nadaljuje za nedoločen čas. To so sklenili po razgovoru, ki so ga nekateri člani tega odbora imeli ponoči z notranjim ministrom Vitolom. Večina od 62 peronističnih organizacij, ki so zastopane v stavkovnem odboru, pripada industrijskemu sektorju.

Namestnik predsednika Artura Frondizija, ki je sedaj na obisku v ZDA, Jose Maria Guido, pa je govoril po radiu in izjavil, da bo «vlada vzpostavila red v vsej državi z vsemi razpoložljivimi sredstvi».

«Vlada, je dodal, bo odločno odgovorila na prevratno in hujskaško kampanjo, ki so jo začeli peronisti in komunisti, da preprečijo potovanje predsednika Frondizija v ZDA, da škodujejo mednarodnemu ugledu Argentine in da onemogočijo ustalitveni načrt, ki naj v dveh letih omogoči ozdravljenje državnih financ».

Guido je še posebno opozoril peroniste, da «ni mogoč noben povratek», pri čemer je mislil na Perona. «Previdna, toda odločna akcija vlade je omogočila obvladanje te splošne stavke, ki se je začela s tako veliko brezvestnostjo. Sindikalni voditelji in neodgovorni politiki so potegnili delavski razred v merjenje sil, ki konec koncev škoduje interesom delavcev, ker je namen teh ukrepov samo obdržati ljudstvo v revščini in gospodarski zaostalosti.»

Obsodil je zatem «agente mednarodnega komunizma, ki so aktivno pripravljali to akcijo, katere namen je preprečiti izvedbo načrtov za razvoj dežele», in je nato izjavil: «Nekateri peronistični voditelji so zlorabili svobodo, ki jim jo je dal ustavni režim, da kalijo socialni mir, pri čemer zaman upajo, da bodo povzročili povratek k preživelemu sistemu, ki nima prihodnosti.»

Sinoči so v delavskih predelih Buenos Airesa postavili stavkajoči barikade in se uprli policiji ko jih je hotela razgnati. Stavkajoči so zažgali avtobus neke privatne družbe; poleg tega so skušali zažgati več drugih avtobusov in tramvajev.

Sinoči sta bila v Buenos Airesu aretirana glavna tajnika peronistične zveze dela Jose Espejo in Andres Framini. Obtožena sta prevratnega delovanja. Pretekli teden sta se namreč vrnila iz Ciudad Trujillo, kjer sta se razgovarjala s Peronom. Aretirali so tudi 13 delegatov pokrajine Santa Fe, ko so se vrnili v Buenos Aires s tajnih sestankov stavkovnega odbora organizacije 62 peronističnih sindikatov.

Številni neperonistični sindikati so pozvali svoje člane, naj se danes vrnejo na delo. Pozivu sindikatov tako imenovane organizacije «32 demokratičnih sindikatov» so se pridružili tudi sindikati pristaniščnikov in moštva vlačilcev, tako da je obnovitev rednega prometa v vseh argentinskih pristaniščih zagotovljena.

Sinoči je bil položaj približno naslednji: oboroženo vojaštvo je spremljalo avtobuse in tramvaje. Ob 10 zvečer je stopil v veljavo dekret o mobilizaciji osebja v prevozništvu. Glavne in velike trgovine v Buenos Airesu so bile zaprte, toda manjši trgovci so odprli svoje trgovine. Tudi bari in restorani so bili povečini odprti. Banke in menjalnice so redno poslovale, toda s skrčenim osebjem. V delavskih predelih pa je bila stavka še vedno popolna. Računajo, da so do sedaj aretirali okoli 300 oseb, med katerimi so povečini peronistični in komunistični sindikalisti.

Kakor je znano, se je sedanji stavkovni val začel v zvezi z gospodarskimi ukrepi nove vlade, s katerimi hoče ozdraviti porazen gospodarski in finančni položaj, v katerega je deset let peronizma spravilo Argentino. Pri tem pa je vlada odredila tudi nekatere nepriljubljene ukrepe, kakor je na primer ukrep o prodaji najvažnejšega industrijskega kompleksa za konserviranje mesa v Buenos Airesu privatnim družbam. Proti temu ukrepu, ki bi po trditvah sindikalnih organizacij povzročil tudi odpustitev 8 tisoč delavcev, so sindikalne organizacije napovedale splošno protestno stavko, delavci pa so zasedli tovarne. Prišlo je tudi do spopadov med delavci ter vojsko in policijo. Temu je sledila še večja napetost.

Položaj se je znova zaostril, ko je predsednik Frondizi odpotoval v ZDA. Peronistični in komunistični sindikati mu očitajo, da hoče podrediti argentinsko gospodarstvo ameriškemu gospodarstvu. V vladnih krogih pa poudarjajo, da hočejo zlasti peronisti izkoristiti težavni položaj Argentine v politične namene ter hujskajo prebivalstvo proti vladi, izkoriščajoč protiameriška čustva javnega mnenja. Pred odhodom Frondizija v ZDA je argentinska vlada objavila sporočilo, ki pravi, da se Frondizi ne bo pogajal o nobeni vojaški pogodbi in še manj pa o prepustitvi vojaških oporišč ZDA.

Kakor poroča agencija «Saporiti», je glavni Peronov predstavnik Cooke izjavil: «Edino sredstvo, ki ostaja delavskemu razredu, da prepreči, da se država prepusti imperializmu, je borba na smrt proti domači oligarhiji in njenim vojaškim stražam.»

Agencija dodaja, da Cooke ni bil aretiran, kakor se je prvotno trdilo. «Oborožene čete, je nadaljeval Cooke, imajo žalostno nalogo okupacijskih čet, ki živijo na breme države.» Cooke je dodal, da «se ljudstvo pripravlja na nov 17. oktober».

Dne 17. oktobra 1945 so peronisti in delavci klavnic in hladilnikov začeli «pohod na Buenos Aires» in zahtevali izpustitev polk. Perona, ki je bil zaprt na otoku Garcias. Tedanja vlada je izpustila Perona in organizirala volitve, na katerih je Peron dobil večino.

V Washingtonu se je predsednik Frondizi danes razgovarjal z državnim tajnikom Dullesom, ki ga je spremljal tudi pomočnik za gospodarske zadeve Thomas Mann. Govorila sta predvsem o gospodarskih zadevah. Ta razgovor je bil praktično edini v programu Frondizijevega bivanja v Washingtonu. Vendar pa se bo Frondizi sestal jutri zjutraj še s predsednikom Eisenhowerjem. Pozneje pa bo obiskal ameriško vrhovno sodišče.

Po prvih računih trdijo, da je sedanji spor v Argentini stal že deset milijard pezosov privatno industrijo. 250 milijonov škode je utrpel državni petrolejski monopol, 82 milijonov podržavljene hladilniške naprave; okoli sto milijonov pezosov škode pa je utrpelo prevozniško podjetje v Buenos Airesu.

—«»—

Eisenhower o važnosti osebnih obiskov in o rezultatu Mikojanovih razgovorov

Izjavil je, da ni opazil nobene koncesije glede Nemčije in Berlina Tudi Dillon je negativno ocenil razgovor z Mikojanom - Moskovski radio pa poudarja, da bo obisk omogočil zaupanje med obema državama

WASHINGTON, 21. — Predsednik Eisenhower je na tiskovni konferenci izjavil, da med Mikojanovim obiskom ni opazil nobene koncesije sovjetske vlade, kar se tiče Berlina in Nemčije na splošno. Dodal je, da ni bil stavljen noben nov konkreten predlog med razgovori, ki jih je imel z Mikojanom. Po predsednikovem mnenju je pregled stališča ene in druge strani sedaj naslednji:

1. Ameriški in sovjetski predstavniki so obrazložili vsak svoje stališče, kar je omogočilo boljše razumevanje nerešenih vprašanj.

2. Mikojan, ki je spreten, sposoben in zelo inteligenten, je pogostoma uporabljal doktrinarske argumentacije, da prikaže nedavne sovjetske pobude kot mirovne pobude, trdeč da zavzemajo ZDA nepopustljivo stališče in zavračajo sovjetske miroljubne ponudbe.

Predsednik je dejal, da je za ZDA težko videti v sovjetskem stališču glede Berlina možnost napredovanja stvari miru. Kar se tiče ameriške vlade, pa je vedno pripravljena proučiti «vse pametne možnosti», da bi stvar miru v svetu napredovala; toda odločena je ne popustiti «pred pritiskom».

3. «Zaželeno je, da bi Mikojan poročal v Moskvi poleg elementov, ki lahko služijo za sovjetsko propagando, dejanske vtise o enotnih pogledih ameriškega ljudstva in njegove vlade glede velikih vprašanj mednarodne politike. Dopušča se lahko, je dodal Eisenhower, da je hotel Mikojan kolikor mogoče natančno sondirati mnenje kvalificiranih predstavnikov kongresa, vlade in ameriškega javnega mnenja, toda lahko tudi mislimo, da če je hotel, kakor se zdi, najti obstoj globokih nasprotij v pogledih med voditelji ZDA in nekaterimi sektorji v državi, zlasti v poslovnem svetu, je moral na koncu priznati svojo zmoto glede tega.»

Zatem se je Eisenhower izrekel za povečanje izmenjave osebnosti v vseh socialnih slojih med Sovjetsko zvezo in ZDA, ne da bi se konkretno izrekel o možnosti Nixonovega obiska v Moskvi.

Eisenhower je tudi izrekel prepričanje, da sovjetsko ljudstvo želi mir prav tako goreče in resno kakor ameriško ljudstvo, in je poudaril važnost, ki jo v takih okoliščinah lahko imajo pogosti obiski med državami.

Na vprašanje nekega časnikarja, ali Mikojanov obisk v ZDA dopušča možnost podobnih obiskov predsednika Tita in Naserja, je Eisenhower odgovoril, da bi morali to vprašanje postaviti prizadetim državnikom.

Zatem je Eisenhower odločno branil svoj osnutek proračuna za leto 1959-60, ki so ga demokratični predstavniki kritizirali. Zanikal je, da je ta osnutek «politični osnutek», in je dodal, da ga je pripravil v skladu z višjimi interesi ZDA. Izjavil je dalje, da vse, kar je lahko inflacionizem, je samo na sebi zlo, in ne more biti zdravega ameriškega gospodarskega razmaha brez ustaljenosti cen. S tem v zvezi je poudaril, da imajo odgovornost za to ustaljenost tudi poslovni ljudje in sindikalni voditelji.

Na koncu je poudaril, da bi bila vlada prisiljena izvršiti nekatere ukrepe če bi v primeru pomanjkanja discipline v državi inflacija naraščala. Dodal pa je, da načelno nasprotuje gospodarskim nadzorstvom.

Na vprašanje v zvezi z rasno integracijo v ameriških šolah je predsednik izjavil, da je njegova naloga v tem, da skrbi za izvajanje odredb vrhovnega sodišča in da bi z izražanjem svojega osebnega mnenja postala zanj ta naloga še bolj težavna.

Ameriški državni podtajnik za gospodarske zadeve Dillon, ki se je v ponedeljek razgovarjal z Mikojanom, je izjavil, da ta ni pokazal nobene želje po povečanju trgovinske izmenjave med SZ in ZDA, razen če nego «z njegovimi pogoji».

Dillon je to izjavil v senatnem zunanjepolitičnem odboru. Dodal je, da je Mikojan postavil naslednja dva glavna pogoja: 1. Ukinitev ameriške zakonodaje, ki nasprotuje, da se Sovjetski zvezi prizna klavzula največje ugodnosti. 2. ZDA naj bi dale Sovjetski zvezi dolgoročne kredite za nakupe v ZDA.

V izjavi, ki jo je izročil tisku ,pravi Dillon: «Seveda bi bili zelo zadovoljni povečati miroljubno izmenjavo s Sovjetsko zvezo. Ugotoviti pa je treba, da je namen Sovjetov, preskrbeti si bolj spopolnjene vrste najpotrebnejšega in industrijskega materiala, ki ga potrebujejo, da pospešijo svoj industrijski razvoj. Sovjetski izvoz, ki se ponuja v zameno za uvoz teh proizvodov, pa so v glavnem industrijske surovine in goriva, ki bi konkurirala tistim, ki jih lahko dobimo v državah s katerimi normalno poslujemo in od katerih držav so številne nezadostno razvite, s katerimi imamo jasne trgovinske programe».

Moskovski radio je nocoj izjavil, da je Mikojanov obisk v ZDA dal možnost, da se uvedejo odnosi zaupanja med obema državama.

V oddaji v arabskem jeziku je komentar izjavil, da «se bodo učinki obiska verjetno postopoma pokazali v prihodnjih stikih med sovjetskimi in ameriškimi voditelji. Vendar se lahko že reče, da je obisk odprl možnost uvedbe odnosov zaupanja med obema državama. Nihče ne more trditi, da izboljšanje odnosov med Sovjetsko zvezo in ZDA ne bo blagodejno vplivalo na mednarodni položaj in da ne bo prispevalo k popustitvi mednarodne napetosti».

Nadaljevanje pogajanj med Grčijo in Turčijo

Averofove izjave o razgovorih v Parizu

ATENE, 21. — Grški zunanji minister Averof se je nocoj vrnil iz Pariza v Atene. Kakor je znano, se je v Parizu razgovarjal s turškim zunanjim ministrom Zorlujem o Cipru. V Atenah je nocoj izjavil: «Med našimi razgovori nismo dovolj napredovali, da bi lahko rekel, ali sem zadovoljen ali ne. Vse kar se lahko reče je, da so naši razgovori bili koristni. Nismo določili dneva novega sestanka. Pogajanja pa se bodo vendarle nadaljevala po diplomatski poti». Dodal je, da bo treba določiti rok za te stike, ki se ne morejo nadaljevati v nedogled.

Averof ni hotel dati nobenih podatkov o vsebini razgovorov. Dal je tudi vtis, da je nekoliko manj optimist kakor turški zunanji minister Zorlu.

V zvezi s skupnim tržiščem je Averof izjavil, da je za države, ki niso v skupnem evropskem tržišču položaj zelo težaven. Za državo kakršna je Grčija, je edini izhod sklenitev dvostranskih dogovorov z nekaterimi državami, zlasti s Francijo, Italijo in Nemčijo. «Imel sem že stike s predstavniki teh držav», je dodal minister in pripomnil, da bo sedaj priporočal vladi, naj takoj začne pogajanja z njimi.

Če ta pogajanja ne bi bila uspešna, bi se Grčija znašla v pogubnem položaju v zvezi z izvozom svojih kmetijskih pridelkov.

Iz Nikozije pa javljajo, da so danes izpustili še nekatere Grke iz koncentracijskih taborišč. Domnevajo, da so do sedaj izpustili 1.500 Grkov.

—«»—

Mikojan prispe danes v Kopenhagen

ARGENTIA, 21. — Mikojan je nocoj nadaljeval pot v Kopenhagen potem ko je 18 ur čakal v ameriškem pomorskem oporišču Argentia v New Foundlandu. Letalo, s katerim je potoval, se je moralo namreč vrniti, ker se je pokvaril en motor. Mikojan je nadaljeval pot z novim letalom družbe SAS, ki so ga poslali iz Kopenhagena. Letalo bo prispelo v Kopenhagen jutri zjutraj.

V letalu, ki se je moralo vrniti, je bilo skupno 48 ljudi: 33 potnikov, 8 članov posadke, 5 članov posadke družbe SAS, ki so službeno potovali v Kopenhagen. Po pristanku v Argentii so bili Mikojan in ostali potniki gostje v krožku oficirjev na letališču.

Iz Argentie je Mikojan brzojavil predsedniku sovjetsko-danskega združenja v Kopenhagenu in mu sporočil, da bo predavanje, ki bi ga moral imeti danes jutri zvečer.

Predstavnik skandinavske letalske družbe SAS je nocoj izjavil, da bo jutri zjutraj prišlo v Kopenhagen sovjetsko reakcijsko letalo, s katerim se bo Mikojan vrnil v Moskvo.

—«»—

O diplomatskih odnosih med ZAR in Anglijo

KAIRO, 21. — Kairski radio je nocoj javil, da vlada ZAR ne bo sprejela nobenega sklepa o obnovitvi diplomatskih odnosov z Veliko Britanijo, ne da bi se prej posvetovala z arabskimi državami, ki so leta 1956 prekinile diplomatske odnose z Anglijo.

«Al Ahram» piše, da je Velika Britanija uradno zaprosila za obnovitev diplomatskih odnosov. Predstavnik Foreign Officea pa je izjavil, da se sedaj v Kairu vodijo pogajanja za ustanovitev angleškega predstavništva v Kairu, ki bi imelo diplomatsko imuniteto in ki bi imelo nalogo nadzorovati izvajanje angleško-egiptovskega finančnega sporazuma. To naj bi bil prvi korak k obnovi diplomatskih odnosov.

Omenjeni list pravi, da London predlaga, naj bi voditelj delegacije Colin Crowe, ki je sedaj v Kairu za podpis finančnega sporazuma, bil imenovan za britanskega odpravnika poslov. Podpis je bil odložen zaradi zahteve Londona ki bi hotel, da Colin Crowe podpiše sporazum kot angleški odpravnik poslov.

—«»—

Film «Taras Bulba» bodo snemali v Jugoslaviji

BEOGRAD, 21. — Beograjsko podjetje Avala film in Aldrich Associated et Co iz Hollywooda sta podpisali te dni v Rimu pogodbo o koprodukciji filma «Taras Bulba». Film bo režiral Robert Aldrich, avtor filma «Veliki nož» in «Vera Cruz», ki je prejel prvo nagrado na berlinskem festivalu za film «Jesensko listje». Naslovno vlogo v filmu «Taras Bulba», ki ga bodo snemali v celoti v Jugoslaviji, bo igral Antony Quinn. Film bo sneman v barvah.

Kubansko ljudstvo zahteva kaznovanje vojnih zločincev

Veliko zborovanje v Havani - Urrutia povabil na Kubo delegata OZN Batista zaprosil zatočišče v Franciji

HAVANA, 21. — Kubanski začasni predsednik Urrutia je povabil na Kubo delegata Organizacije združenih narodov, ki bi prisostvoval procesom proti vojnim zločincem. Stalni urugvajski delegat v OZN Enrique Batista Fabregat je izjavil, da proučuje to vabilo.

Na Kubi pa so današnji dan proglasili za dan žalovanja ob komemoraciji umora nekaterih zdravnikov, ki so jih ubili Batistovi pristaši, ker so pomagali ranjenim Castrovim vojakom in borcem.

Novi predsednik sindikalne zveze David Salvador je pozval svoje člane, naj prekinejo delo ves dan, zato da podprejo ukrepe vlade za kaznovanje vojnih zločincev ter da protestirajo proti tujemu vmešavanju.

V Havani je bila danes velika manifestacija. Nekoliko prej je minister za kmetijstvo Humberto Sori Marin sporočil, da se bo v četrtek ali petek začel v športni palači v Havani, kjer je prostora za 15.000 gledalcev, proces proti 500 ali 600 Batistovim vojakom, ki so obtoženi vojnih zločinov.

Sori, ki je pripravil novi kazenski zakonik med borbo v gorovju skupno s Fidel Castrom, je dodal, da bo on sodil prve tri obtožence, ki so med drugim obtoženi, da so mučili ali umorili nad 200 revolucionarjev. Listi pišejo, da je sam obtoženec Jesus Sosa Blanco priznal, da je umoril 108 revolucionarjev in da bi «v enakih okoliščinah kaj takega spet storil».

Državni pravdnik je izjavil, da se je začetek procesov zakasnil, da so sodne oblasti lahko zaslišale 600 kmetov z goratih področij v pokrajini Oriente, ki bodo na procesih tudi pričali. Ti kmetje bodo prišli v Havano v ponedeljek in bodo pričali o grozodejstvih obtožencev.

Pred množico okoli milijon ljudi pred predsedniško palačo je glavni tajnik sindikalne zveze David Salvador v svojem govoru poudaril, da kubansko ljudstvo zahteva kazen za zločine, ki so jih izvršili agenti Batistovega režima.

Izjavil je zatem, da tuji listi, ki niso obsojali Batistovih zločinov, ne morejo sedaj protestirati za dejanja revolucionarne vojske, in je dodal: «Tuje vmešavanje se ne more dopustiti. Kakor smo branili našo svobodo, tako bomo odslej z vsemi sredstvi branili našo suverenost.»

Na tribuni so bili predsednik Urrutia, Fidel Castro, člani vlade, diplomatski predstavniki ter kubanski in tuji časnikarji.

Danes je iz New Yorka prišlo v Havano 46 časnikarjev in en poslanec, ki si bodo od blizu ogledali položaj. Poslanec je demokratični predstavnik države Oregon Charles Porter, ki se zavzema za sodelovanje med ZDA in novo kubansko vlado.

Medtem javljajo iz Pariza, da je bivši predsednik Batista poslal francoski vladi prošnjo za politično zatočišče v Franciji.

—«»—

Odkrita zarota v Kambodži

PNOM PENH, 21. — Po radiu so objavili razglas, ki poroča o ukrepih v zvezi z odkritjem zarote proti državni varnosti, ki jo je organizirala «skupina Kambodžanov, ki so delovali na pobudo skupine tujih držav». Razglas dodaja, da je bil namen zarote uničiti «nevtralnost, ki jo hoče ljudstvo, in napraviti iz naše države satelit tujih držav».

Dalje sporoča razglas, da so aretirali šest ljudi, med katerimi je bivši načelnik glavnega štaba Son Tanh, neki bivši član vodstva demokratične stranke, bivši ravnatelj nekega progresivnega lista ter neki bivši podguverner. Policija išče bivšega ministra Sama Sarija, ki je vodil zaroto. Sam Sari je pred nekaj meseci ustanovil desničarsko opozicijsko stranko. Obtožujejo ga, da je skupno s kamboškimi begunci v Tajlandiji in z nekaterimi tajlandskimi političnimi elementi sodeloval pri zaroti proti sedanji vladi.

—«»—

Sestanek pri Gonelli zaradi amnestije

RIM, 21. — Pravosodni minister Gonella je za jutri ob 18. uri povabil na sestanek predsednika pravosodne poslanske komisije, predsednika senatne pravosodne komisije, državnega podtajnika v pravosodnem ministrstvu Spallina in nekatere sodne uradnike. Razpravljali bodo o dosedanjih osnutkih, ki so bili predloženi parlamentu glede amnestije. V prvi vrsti bodo proučili obseg in skrajne meje predvidenega ukrepa. Kot je znano, so bili predloženi doslej trije zadevni predlogi.

—«»—

Gospodarsko sodelovanje med FLRJ in Poljsko

VARŠAVA, 21. — V Varšavi so danes ustanovili poljsko sekcijo mešane jugoslovansko-poljske trgovinske zbornice. Jugoslovanska sekcija te zbornice je bila ustanovljena že lani v Beogradu. Zbornica je bila ustanovljena na osnovi sklepa jugoslovansko-poljskega skupnega odbora za gospodarsko sodelovanje. Zbornica je bila ustanovljena, da bi se gospodarstveniki obeh držav laže seznanili z možnostmi in potrebami tržišč obeh držav in prispevali k razširitvi medsebojnega gospodarskega sodelovanja.

Na vabilo poljske vlade je odpotovala v Varšavo delegacija jugoslovanskih strokovnjakov za zaščito pred radioaktivnim sevanjem. Med dvotedenskim bivanjem na Poljskem se bodo člani jugoslovanske delegacije razgovarjali s poljskimi strokovnjaki o medsebojnem sodelovanju in obiskali nekatere nuklearske institute.

—«»—

Ben Bela na Ile d'Aix?

PARIZ, 21. — Govori se, da bodo Ben Bela in drugi alžirski voditelji, ki so sedaj zaprti v Parizu, premeščeni na Ile d'Aix v ut ibo Liedot, ki jo sedaj uporabljajo kot počitniško kolonijo za otroke vojakov.

Bonn se ne strinja z Mac Millanom glede konference na najvišji ravni

Ulbrichtove izjave - Zahodne države bodo za odgovor počakale na izid 21. kongresa KP SZ

LONDON, 21. — V britanskih krogih izjavljajo, da bodo tri zahodne države počakale na izid 21. kongresa KP SZ, preden bodo dokončno določile svoje stališče o obnovitvi pogajanj s SZ o Nemčiji.

Zahodne vlade niso še začele pravih posvetovanj o odgovoru na sovjetsko noto, ki predlaga sklicanje mirovne konference v dveh mesecih. Do sedaj so si samo izmenjali misli po diplomatski poti in na dveh sejah NATO. Na današnji seji NATO je ameriška delegacija poročala o razgovorih Mikojana v Washingtonu.

BONN, 21. — Načelnik tiskovnega urada bonnske vlade von Eckardt, ki se je pravkar vrnil iz ZDA, je imel danes prvi razgovor z Adenauerjem. Popoldne pa je imel tiskovno konferenco, na kateri je med drugim izjavil, da bi «listina OZN omogočila obravnavanje nemškega vprašanja, samo če bi to predstavljalo bližnjo nevarnost za vojno».

Na vprašanje, ali se mu zdi, da namerava OZN premestiti svoj sedež v Berlin, «zato da prepreči SZ, da bi se polastila svobodnega Berlina», je von Eckardt odgovoril: «Nimam vtisa, da ima del Združenih narodov ta načrt za izvedljiv».

Von Eckardt je nato izjavil: «Zvezna vlada je po poročilu zunanjega ministra von Brentana o nedavnem zasedanju evropskega sveta z zadovoljstvom pozdravila dejstvo, da se stališče ameriške vlade, kar se tiče nemške združitve, ni spremenilo».

«Zvezna vlada pa se ne strinja z Mac Millanovim predlogom za sklicanje konference na najvišji stopnji o Nemčiji, o razorožitvi in o evropski varnosti. Vlada je namreč mnenja, da so mogoča bolj plodna pogajanja na nižji ravni; ta pogajanja je treba pripraviti z uvodnimi posvetovanji med Bonnom in zahodnimi državami».

V vzhodnem Berlinu pa je ministrski podpreds. Vzhodne Nemčije Walter Ulbricht prebral v skupščini napovedano izjavo v imenu vlade. Izjavil je med drugim, da je «zahodni Berlin najnevarnejše izzivalno žarišče v Evropi» in da je potrebno to vprašanje «rešiti neodvisno od vprašanj, mirovne pogodbe in združitve Nemčije». Ulbricht je izjavil dalje, da okupacijski statut v zahodnem Berlinu nima nobene podlage v mednarodnih pogodbah in je zaradi tega nezakonit. Ulbricht je dalje izjavil, da «se vsi pošteni Nemci lahko veselijo sovjetskega namena, da prepusti nemški demokratični republiki svoje pravice, ker je namen tega ukrepa likvidirati ostanke okupacijskega režima v zahodnem Berlinu in vzpostaviti suverene pravice nemškega ljudstva». Govornik je dodal: «Z naše strani smo pripravljeni prevzeti nadzorstvo nad osebnim in blagovnim prometom zavezniških posadk v zahodnem Berlinu».

Dodal je tudi, da Vzhodna Nemčija ne bo blokirala Berlina, če bodo zahodne države spoštovale njeno suverenost.

Večina izjave je bila posvečena vprašanju mirovne pogodbe in konfederaciji obeh Nemčij. Ulbricht ni povedal nič novega, pač pa je ponovil vse, kar vsebuje zadevni sovjetski predlog.

O sedanjih nemških mejah je Ulbricht izjavil, da so dokončne in da so «rezultat hitlerjevske avanture». Pripomnil je: «Nihče ne more misliti, da bi drugi narodi šli v vojno, zato da bi skušali spremeniti nemške meje». Na koncu je Ulbricht ponovil, da bi pred sklicanjem konference, ki jo predlaga SZ, morali začeli pripravljalne razgovore med predstavniki obeh Nemčij.

Po Ulbrichtovem govoru je skupščina soglasno odobrila sovjetski osnutek mirovne pogodbe in vladno izjavo.

Tržaški dnevnik

Vreme včeraj: Najvišja temperatura 12,5, najnižja 5,5, zračni tlak 1017, narašča, veter jugozapadnik 7 km na uro, vlaga 75 odst., morje skoraj mirno, temperatura morja 9 stopinj.

Danes, CETRTEK, 22. januarja
Viktor
Sonce vzide ob 7.39 in zatone ob 16.55. Dolžina dneva 9.16. Luna vzide ob 15.02 in zatone ob 5.21.
Jutri, PETEK, 23. januarja
Rajko

Po objavi zakona o prodaji z državnim prispevkom zidanih stanovanj

V Trstu naprodaj 4000 stanovanj INCIS, IACP in državnih ustanov

Kdor ima denar, lahko pod ugodnimi pogoji pride do svojega stanovanja - Kako je rešeno vprašanje najemnikov, ki bi se morali preseliti

V preteklih dneh smo poročali, da je vlada sprejela zakon o prodaji stanovanj, ki so bila sezidana s celotnim ali delnim državn'm prispevkom. Gre za stanovanja državnih uslužbencev INCIS, Zavoda za ljudske hiše, občinska in pokrajinska stanovanja ter za stanovanja državnih železnic. Obenem predpisi določajo, da te ustanove lahko obdržijo v svoji posesti 20 odstotkov sezidanih stanovanj, INCIS pa 30 odstotkov.

Omenjene ustanove bodo morale objaviti posebne razpise o prodaji stanovanj v katerih bodo morale določiti stavbe in število stanovanj v prodaji, koliko sob imajo in njihovo prodajno ceno. Ti razpisi bodo morali biti objavljeni na občinski oglasni deski in na javnih oglasnih deskah. Dejanska prodajna cena bo znižana za 30 odstotkov in za nadaljnjih 0,25 odstotka za vsako leto bivanja v stanovanju.

Dejansko vrednost stanovanja določi posebna komisija, sestavljena iz predstavnikov pristojnih državnih ustanov. Interesenti imajo možnost da se pritožijo proti ceni, ki jo je določila komisija. O teh pritožbah bo odločala posebna komisija, ustanovljena pri pokrajinskih sedežih nadzorništva javnih del, ki jo bo imenoval minister za javna dela. Cena stanovanja bo lahko plačana v enem obroku, ali pa v letnih obrokih do največ 20 let. Letni obroki pa bodo obremenjeni s 5,8 odst. obresti. Interesent pa bo imel možnost, da bo lahko izplačal ostali del obrokov pred zapadom pogodbeno določenega roka.

Najemniki omenjenih stanovanj, ki hočejo kupiti stanovanje morajo predložiti prošnjo krajevnemu uradu ustanove, ki je lastnik hiše, najkasneje v 60 dneh po objavi razglasa na občinski oglasni deski. V prošnji morajo navesti, ali želijo kupiti stanovanje, v katerem stanujejo ali pa večje oziroma manjše stanovanje. Hkrati pa morajo navesti tudi število družinskih članov. Zakon določa, da je treba pri prodaji stanovanj upoštevati razmerje med obsežnostjo stanovanja in številom družinskih članov, da pride na vsakega stanovalca povprečno 18 kvadratnih metrov stanovanja, izvzemši pritikline.

Pri tem je treba poudariti, da imajo pravico kupiti omenjena stanovanja osebe, ki so bivale v stanovanjih ob objavi zadevnega razglasa. Poleg tega zakon določa prodajo celotnih stanovanjskih blokov, v katerih stanuje najmanj sedem desetin najemnikov ki so vložili prošnjo za odkup stanovanja. Ministrstvo za javna dela pa je pooblaščeno, da v izrednih primerih in na posebno zahtevo zainteresiranih ustanov, odloči prodajo celotnih stanovanjskih blokov, tudi če v njih stanuje manj kot sedem desetin najemnikov, ki želijo kupiti stanovanje, in sicer do najmanj šti, desetine.

Družine, ki nočejo kupiti stanovanja in ki stanujejo v hišah, ki bodo prodane, se bodo morale preseliti v druga stanovanja, ki ne smejo biti slabša in manjša od prejšnjih oziroma morajo ustrezati predpisom o razmerju med številom družinskih članov in obsežnostjo stanovanja.

Oseba, ki je kupila stanovanje in ga je plačala v enem obroku, bo lahko prodala stanovanje šele po desetih letih, da se preprečijo morebitne špekulacije.

Mnoge družine bodo z veseljem sprejele ta zakon, ker jim omogoča, da kupijo stanovanje pod ugodnimi pogoji. Tisti pa, ki ga ne bodo mogli kupiti in ki stanujejo v hišah, ki bodo prodane, jim zakon ni preveč všeč, ker se bodo morali preseliti. Toda dejstvo je, da bodo morale ustanove, ki bodo prodale stanovanja, uporabiti večji del dobljenega denarja za zidanje novih ljudskih stanovanj, ki jih bodo nato morale prodati pod enakimi pogoji.

V Trstu je bilo pred in zlasti v povojnih letih sezidanih mnogo ljudskih stanovanj. Po neuradnih podatkih je bilo na tržaškem področju od leta 1948 do lanskega leta sezidanih skupno 4745 ljudskih stanovanj. Če vzamemo v poštev vsa ljudska stanovanja, ki so bila sezidana pred letom 1948, stanovanja državnih uslužbencev (INCIS), stanovanja železniške uprave, občinska in pokrajinska ljudska stanovanja, potem lahko računamo, da je na našem področju okrog 6000 stanovanj, ki spadajo pod omenjeni zakon. Upoštevajoč dejstvo, da bodo morale ustanove obdržati v svoji posesti 20 odstotkov stanovanj, INCIS pa 30 odstotkov, je pri nas na razpolago za prodajo najmanj 4000 stanovanj, to se pravi, da ima 4000 družin možnost kupiti stanovanje po ugodnih pogojih, ki jim jih nudi zakon.

Vagoni za Pakistan

Na Lloydov parnik «Livenza» so pričeli nalagati 40 tovornih vagonov katere so izdelali v delavnicah CRDA v Tržiču za Pakistan. Gre za obsežnejša naročila 227 vagonov, ki jih bodo napravili v delavnicah CRDA in podjetju «Officine Meccaniche» iz Pistoie po načrtih posebnega urada tržaškega podjetja. Gre namreč za posebne vagone, ki so v celoti iz kovine in varjeni ter imajo nosilnost 44 ton ter so zlasti primerni za Pakistan. Vse vagone bodo izdelali do konca februarja.

Sestanek Medici-Spataro glede pomorskih prog

Minister za državni proračun, senator Medici, se je sešel z ministrom za trgovinsko mornarico Spatarom po njegovi vrnitvi z nedavnega obiska v Trstu. Posvetovanja se je udeležil tudi poslanec Fascetti, predsednik ustanove IRI, poleg njega pa še dr. Costa, predsednik Zveze italijanskih ladjarjev — ITARMA.

Med sestankom so razpravljali, kakor je povedal minister Spataro, o načrtih glede pomorskih prog ter o načrtu ustanove IRI glede dejavnosti v italijanskih ladjedelnicah.

V Pragi obravnavano vprašanje

Tranzitni promet ČSR skozi Trst

Kot smo že poročali, je bilo pred dnevi v Pragi zasedanje železniško-tarifne zveze za prevoz blaga na progi Avstrija-Trst-prekomorje na katerem so bili prisotni predstavniki avstrijske, češkoslovaške, jugoslovanske, italijanske in madžarske železniške uprave. Do zasedanja je prišlo na predlog avstrijske železniške uprave, ki bi hotela pritegniti obsežnejši češkoslovaški tranzitni promet, ker ima njih železniški proračun večji deficit. Razumljivo pa je zlasti zanimanje Trsta, saj je znano, da se je promet ČSR skozi tržaško pristanišče v zadnjem letu občutno zmanjšal.

Na zasedanju niso prišli do pomembnejših skupnih sklepov, saj je stališče madžarske in jugoslovanske železniške uprave iz razumljivih razlogov diametralno nasprotno in gre sedaj okoli devet desetin prometa ČSR skozi Reko.

Vendar pa sta avstrijska in italijanska železniška uprava sklenili uvesti posebne olajšave, ki naj pritegnejo promet. Javna skladišča pa so sklenila uvesti tudi posebne ukrepe glede pristaniških tarif.

Obstaja pa odprto vprašanje, v kolikor bodo ti ukrepi lahko bili odločilnega pomena ker je znano, da se je promet ČSR skozi Reko razvil delno iz plačilnih razlogov, saj ČSR zlahka plačuje svoje pristaniške stroške Jugoslaviji z izvozom svojih izdelkov, medtem ko je tozadevni sporazum glede tržaškega pristanišča prav zaradi izbire blaga bil brez praktičnega rezultata. Poleg tega je tudi znano, da so tarife Reke mnogo nižje od tarif Trsta. Glede železniških zvez pa obstaja nevarnost za razbitje zveze, če bosta avstrijska in italijanska železniška uprava sprejeli enostranske ukrepe, kar lahko privede do tarifne vojne, ki ne bo nobenemu v korist, odnosno od katere bo imela dobiček samo ČSR.

— «» —

ENIT sporoča, da veljajo v tem letu naslednje cene za turistične bencinske bone: normalen bencin je po 86,50 lir, superbencin pa po 96,50 lir.

— «» —

NOV OBCINSKI AMBULATORIJ

Da olajša dajanje brezplačne zdravniške pomoči upravičencem, ki stanujejo na področju VII. občinske izpostave (Lonjerska cesta 1), je občinska uprava odredila ,da se odpre še en zdravniški ambulatorij, in sicer v Ul. Mauroner 12 pri Sv. Alojziju z naslednjim urnikom: ob sredah in sobotah od 9. do 10. ure.

Sindikalna kronika

Podjetje «Colombin» hoče odpustiti deset delavcev

Razlog naj bi bil v znižani proizvodnji zamaškov - Odvrnjena nevarnost protestne stavke uslužbencev glavne bolnišnice

Včeraj je Združenje industrijcev sporočilo sindikalnim organizacijam, da je podjetje «Colombin», ki predeluje plutovino v žaveljskem industrijskem pristanišču, sklenilo odpustiti deset delavcev. Podjetje utemeljuje ta odpust, češ da se je znatno znižala dejavnost v njih proizvodnem sektorju in da je stalno manj naročil, ker se poslužujejo tovarne kovinskih patentnih zamaškov in v manjši meri zamaškov iz plutovine.

Tajništvo prizadete kategorije sindikata Nove delavske zbornice — CGIL je takoj zahtevalo sestanek s predstavniki delodajalcev na sedežu Združenja industrijcev in sporočilo, da se nameravajo upreti omenjenim odpustom.

* * *

Včeraj dopoldne je predsednik tržaške splošne bolnišnice sprejel delegaciji sindikalnih predstavnikov Nove Delavske zbornice in sorodne sindikalne organizacije. Predstavnikom uslužbencev je sporočil, da so sklenili do konca februarja izplačati akontacijo 12.000 lir na račun predvidenih poviškov plače. Poleg tega je zagotovil, da bodo čimprej izplačali še preostali del predujma, ki so ga prejeli uslužbenci vseh drugih bolnišnic, tako da bodo tudi tržaški uslužbenci prejeli predujem v višini polovice trinajste plače.

Kot je znano, je prišlo sedaj do ponovnega spora med direkcijo splošne bolnišnice in zaposlenimi uslužbenci, ker so že decembra v vsedržavnem okviru sprejeli sporazum, da bodo izplačali predujem v višini polovice trinajste plače vsem zaposlenim uslužbencem. To so tudi naredili v skoro vseh bolnišnicah in je žalostno izjemo predstavljala prav tržaška splošna bolnišnica. Zato so pred dnevi uslužbenci napovedali protestno stavko. Z včerajšnjim zagotovilom predsednika je spor vsaj načelno za sedaj urejen in odstranjena nevarnost takojšnjega stavkovnega gibanja.

Vendar pa s tem še ni rešeno vprašanje delovne pogodbe in predvidenih poviškov, o čemer so včeraj že govorili na zasedanju izvršnega odbora kategorije sindikata CGIL in o čemer bo govora tudi danes na skupščini, ki bo ob 18.30 v Ul. Pondares 8.

— «» —

Včeraj popoldne je bilo na pobudo predsednika pokrajine prof. Gregorettija v prostorih pokrajine zasedanje posvečeno razstavi rož, ki bo letos aprila. Na zasedanju je prof. Gregoretti poročal o pobudah pokrajine, da bi se te razstave udeležili v čim večjem številu tudi domači cvetličarji.

Le kdaj bo rešen problem mestne čistoče

Glede predelave smeti so nastale nove težave

Rimsko podjetje «Fertile» ne kaže več pravega zanimanja, drugo podjetje iz Verone pa postavlja nesprejemljive pogoje

Nedavno smo pisali, da je občinska uprava še vedno v težavah glede gradnje podjetja za predelavo in uničevanje smeti. Kolikokrat je bila že poudarjena nujnost korenite rešitve tega vprašanja. Sicer pa se v Trstu v povojnih letih zelo počasi rešujejo težave podjetja za mestno čistočo. Čeprav je občina na tem področju dosegla nekatere pomembne uspehe zlasti s tem, da so v stanovanjskih hišah namestili sodčke za smeti in nabavili posebne kamione za njihov odvoz, imamo še vedno velike težave pri čiščenju mestnih ulic, ki so vsako leto bolj zanemarjene zaradi pomanjkanja pometačev. Nekaj posebnih strojev, ki jih je občina nabavila za pometanje ulic, ne more na noben način nadomestiti okrog 50 pometačev, ki jih potrebujejo, da bi zadostili mestnim potrebam. Zato se tudi meščani in tuji turisti vedno bolj pritožujejo, da je postal Trst eno najbolj umazanih mest, čeprav je svoj čas slovel za zelo čisto mesto.

Občinska uprava se že leta zanima, da bi najela vsaj še okrog 50 pometačev za čiščenje mesta in za odnašanje smeti. Najem novih uslužbencev pa je povezan z večjimi izdatki za osebje, kar bi povzročilo povečanje proračunskega primanjkljaja. Ker je tržaška občina pasivna, mora za vsak nov izdatek za osebje dobiti predhodno dovoljenje vladnega komisariata. Tudi v tem primeru se občina že leta pogaja z nadzornimi oblastmi, naj ji odobrijo povečanje števila osebja zaposlenega pri mestni čistoči. Do sedaj so bile vse te prošnje zavrnjene, češ da je pri tem delu zaposlenih dovolj oseb.

Drugo vprašanje pa je uničevanje ali predelava smeti v gnojila. Glede tega je občinski svet že leta 1955 odobril gradnjo posebnega podjetja. Obenem je tudi določil 200 milijonov lir za prve potrebe. Poleg tega se je občina tudi sporazumela z rimskim podjetjem «Fertile», da bo pod ustreznimi pogoji vzelo v zakup predelavo smeti. Zavlačevanje odobritve načrtov in druge birokratske ovire pa so preprečile izvedbo tega načrta. Občinska uprava je bila po zakonu prisiljena uporabiti 200 milijonov lir za druga javna dela.

Po izjavah sedanjega odbornika za občinska industrijska podjetja inž. Visintina, se sedaj občinska uprava še naprej pogaja z rimskim podjetjem «Fertile». Toda ponudbeni pogoji so se spremenili. Občina sedaj ponuja, naj bi podjetje zgradilo vse naprave na svoje stroške. Zdi se, da rimsko podjetje noče več zanimati za stvar. Zato na županstvu proučujejo predlog nekega podjetja iz Verone, ki bi za predelavo smeti uporabljalo poseben ameriški postopek za izdelavo gnojil. To podjetje za sedaj postavlja skoraj nesprejemljive pogoje. Čeprav je pripravljeno zgraditi naprave na svoje stroške, zahteva od občine brezplačno zemljišče za 30 let, kjer bodo zgrajene naprave. Poleg tega zahteva, da mora občina na svoje stroške napeljati električni vod, vodovod, kanalizacijo in zgraditi ustrezno cesto do kraja, kjer bo podjetje zgrajeno. Nato se podjetje obvezuje, da bo zgradilo naprave v 18 mesecih. Poleg tega pa bi morala občina plačevati investitorju letno precej visoko vsoto denarja za 15 let. Šele nato bi naprave postale občinska lastnina. Odbornik je poudaril, da so ti pogoji skoraj nesprejemljivi. Hkrati pa je dodal, da bo treba kljub temu začeti s pogajanji, če bo rimska družba «Fertile» zavrnila zadnje ponudbe. Inž. Visintin je sporočil tudi, da je občina dobila ponudbe nekaterih drugih družb, ki so pripravljene prodati občini naprave in licenco postopka za predelavo smeti v gnojila. V skrajnem primeru bo občina zaprosila vladni komisariat za posebno nakazilo 360 milijonov lir, da zgradi naprave za predelavo smeti na svoje stroške. Sicer pa je odbornik sam priznal, da je vprašanje zelo pereče in da bi ga bilo zato treba čimprej rešiti.

— «» —

Na osnovi časopisne vesti so aretirali vlomilca

V časopisih objavljena vest o tatvini, ki naj bi jo neki neznanec izvršil v stanovanju Josipine Puntar v Ulici del Friuli, je pripeljala policijo na sled tatu. Tat je namreč po izvršeni tatvini šel k brivcu in misleč, da ukradeni predmeti niso iz zlata pač pa iz medenine, je naprosil brivca, da bi mu posodil proti jamstvu ukradenih predmetov, pet tisočakov. Brivec je pristal, vendar mu je posodil le 3.500 lir. Toda ko je čital v časopisih vest, je o zadevi obvestil policijo ki je začela nadzorovati brivnico. Tat h. se moral namreč vrniti po zastavljene predmete. In res so zasačili Carla Bandela iz Ul. Gozzi in ko so mu pregledali žepe, so v njih našli še nekaj zlatnine. Tatvino v škodo Puntarjeve je mož takoj priznal. Pojasnil je, da je bil decembra lani izpuščen iz zapora ter da je začel takoj oprezovati in iskati ugodne prilike. Najprej je okradel Puntarjevo in nato še Marijo Stubel por. Ferluga s Kontovela. Ferlugovi ukradeno zlatnino je imel mož v trenutku aretacije še v žepu.

Naravno je, da so nepošteнega moža nemudoma poslali v zapor.

— «» —

Skupina mladoletnikov prijavljena zaradi tatvin

Pred dnevi so organi letečega oddelka prijavili sodnim organom skupino mladoletnikov, ki so s precejšnjo drznostjo kradli avtomobile. Da bi zasačili tatove, so organi letečega oddelka postavili na raznih krajih mesta cestne bloke in eden od teh je bil v bližini Boškeťa. Ko so opazili fiat 600 s štirimi osebami v notranjosti, so napravili znak, da se ustavi. Avto se je res ustavil, a kakih deset metrov pred njimi. Agenti so se približali avtu, a v tistem trenutku je šofer pognal in skušal zbežati; agentom, Za njim so se spustili motociklisti, a ti so našli na neki stezi le avto, potnikov ni bilo nikjer več.

Med preiskavo so ugotovili, da je zapleten v tatvino tudi 20-letni Silvio M. iz Ul. Carducci, ki je bil že pred sodiščem kot pripadnik Johnnyjeve tolpe. Ta pa je skupno z 20-letnim Silvijom B. iz Ul. Diaz zapustil naše mesto in se skrival po Furlaniji. Ko se je teden dni kasneje vrnil, so ga policijski organi aretirali. Poleg že omenjenih dveh, so organi letečega oddelka prijavili sodišču, vedno pod obtožbo tatvine avtomobilov, 19-letnega Paola P. iz Ul. Diaz in njegovo dekle Dino Z. od Sv. M.M. Sp. ter 20-letnega Giordana F. z Vrdelce Timinjana.

— «» —

Nezgode na delu

Pri premikanju debelega trama, pri čemer so mu pomagali njegovi delovni tovariši, je tram stisnil 17-letnemu Eziu Cerneccj iz begunskega taborišča na Opčinah mezinec ob tla in mu ga zmečkal. Fanta so sprejeli s prognozo okrevanja v 10 dneh na II. kirurškem oddelku.

Sredi popoldneva so pripeljali z rešilnim avtomobilom Rdečega križa v bolnišnico 23-letnega Ivana Vatovca iz Ul. Concordia, ki se je ponesrečil med delom v tovarni «Orion» v žaveljskem industrijskem pristanišču. Pri delu se je namreč Vatovac opekel po levi nogi, zaradi česar se bo moral zdraviti 20 dni na dermatološkem oddelku.

Tudi v tovarni zamaškov se je v popoldanskih urah pripetila nezgoda na delu, zaradi katere so morali pridržati s prognozo okrevanja v 40 dneh Giacoma Viginija od Sv. M. M. Sp. na ortopedskem oddelku.

Delavec je namreč pomagal razkladati zavoje plutovine z železniškega vagona, a iznenada mu je težka bala stisnila levo roko ob stranico vagona.

— «» —

PREKLIC

Na zadnjem občnem zboru SPZ v Trstu sem v svojem poročilu, ki je bilo kasneje objavljeno v «Primorskem dnevniku», izrekel misel, da se zastopniki Slovenske prosvetne matice in sestankih za slovensko šolo ne obnašajo tako kot bi od njih pričakovali.

Izjavo prekličem in želim, da bi Odbor za slovensko šolo strnjeno nadaljeval svoje delo tudi vnaprej.

EDVIN SVAB

S sinočnje seje devinsko-nabrežinskega občinskega sveta

V glavnem zavrnjene vse pripombe o občinskem urbanističnem načrtu

Neutemeljena pripomba Pokrajinske turistične ustanove za gradnjo nove krožne ceste in skrčenje trga v Sesljanu

Nabrežinski občinski svet je sinoči na svoji redni seji razpravljal izključno o pripombah raznih zasebnikov in ustanov glede urbanističnega načrta, ki ga je za devinsko-nabrežinsko občino sestavil prof. inženir Men s sodelovanjem občinskega tehničnega urada in ki ga je občinski svet odobril leta 1957. Po odobritvi je bil omenjeni načrt na razpolago javnosti, da lahko razne ustanove vložijo svoje pripombe z namenom da bi tako koristile skupni stvari.

Poleg dveh zasebnih strank, ki se čutita prizadeti, je predložila svoje pripombe tudi Pokrajinska ustanova za turizem. Občinski svet je po prečitanju pripomb in obrazložitvi šefa občinskega tehničnega urada ter izčrpni razpravi odbil vse spreminjevalne predloge turistične ustanove in pripombe dveh zasebnih strank, razen male spremembe glede minimalne površine zemljišč za gradnjo raznih objektov na področju nad avtomobilsko cesto. To področje, na katerem bi po načrtu morala biti minimalna površina 5000 kv. metrov, bodo na predlog občinskega sveta razdelili na dvoje, tako da bo na spodnjem področju minimalna površina 3000 kv. metrov, na zgornjem pa 5000 kv. metrov.

Najprej so razpravljali o pripombi Irme Legiša, ki ima parcelo pod trgom v Sesljanu in se pritožuje, da bi bila oškodovana če bi zgradili, kakor predvideva urbanistični načrt, novo rezidencialno cesto vzporedno z državno cesto, in sicer od cestarske hiše po gozdiču med glavno cesto in morjem do nekaj metrov od konca trga v Sesljanu proti Devinu. Prav tako se pritožuje tudi Ana Luzar. Pri tem je inž. prof. Men pripomnil, da po zakonu zasebniki nimajo pravice do pripomb glede urbanističnega načrta, a so jih kljub temu upoštevali. Te pripombe pa je občinski svet odbil, ker pri urbanističnem načrtu je treba predvsem upoštevati obče koristi. Omenjena cesta bi namreč valorizirala vsa zemljišča na tistem področju. Vzdolž nove rezidencialne ceste bi namreč zrasle čedne stavbe za turiste in domačine.

Prav tako je občinski svet po razložitvi šefa občinskega tehničnega urada odbil pripombo Marije Radovič por. Verza, ki ima zemljišče ob obali v Sesljanu in se pritožuje, da urbanistični načrt omejuje možnost uporabe zemljišč. Tudi za to pripombo velja splošno načelo obče koristi.

Nato so prišle na vrsto pripombe ustanove za turizem, ki je predvsem opozorila, da bi v Sesljanu bilo treba zgraditi krožno cesto tako da bi glavna cesta dobila značaj rezidencialne ceste. Ves tovorni in drug promet bi namreč tekel po krožni cesti. Občinski tehnični urad, kakor tudi prof. Men sta imela proti tej pripombi tehtne ugovore, ki jih je občinski svet soglasno odobril in s tem odbil pripombo turistične ustanove. Gradnja te krožne ceste bi bila namreč zelo problematična in draga, pa tudi nepotrebna, saj je razdalja med glavno državno cesto in avtomobilsko cesto zelo majhna; poleg tega sta na tem področju dve dolini in en zapuščen kamnolom. Računati pa je treba tudi s hotelom «Corona», ki je približno 15 m od državne ceste in nekaj metrov od avtomobilske ceste. Če bi torej hoteli zgraditi krožno cesto, bi imeli velike stroške zaradi dolin in kamnoloma, velike težave pa bi imeli tudi s hotelom, ki bi bil na poti.

Čudna je tudi pripomba turistične ustanove proti predvideni razširitvi trga v Sesljanu. Omenjena ustanova namreč pravi da bi taka razširitev škodovala in pokvarila okolje ter da bi bilo bolj primerno sedanji trg skrčiti in ob njem zgraditi nekaj stavb v zelenju. Promet po Sesljanu je vedno večji in je ta trg neobhodno potreben. Tu se ustavljajo avtomobili in avtobusi. Zlasti v turistični sezoni je tu prava gneča. Poleg tega je v bližini, proti Devinu, oster ovinek, ki ga ni mogoče razširiti v hrib, ker je tam vodovodna naprava. Jasno je torej, da je treba ovinek razširiti na spodnjo stran, podaljšati trg in ga razširiti, tako da bi bila na spodnji strani enosmerna vožnja iz Devina proti Trstu, na gornji strani pa enosmerna vožnja proti Devinu; vmes pa bi bil prometni otok. Če bi ta trg lepo uredili in ga okrasili z zelenjem in cvetjem ter sčasoma zgradili še lepo stopnišče proti morju bi bil zares v okras Sesljanu. Zaradi vsega tega je občinski svet soglasno odbil tudi to pripombo.

Splošni urbanistični načrt ne predvideva gradnje ceste do nabrežinskega pristana, ker to spada v podroben načrt za posamezne predele, ki ga bodo še izdelali. Zaradi tega je odveč zadevna pripomba ustanove za turizem. Prav tako je odveč pripomba omenjene ustanove glede področja med ribiškim naseljem in «Črničjem» (Jelenov gozd) ter devinskega pristanišča. Urbanistični načrt predvideva razvoj hotelskih zgradb nad omenjenim gozdom in hoče zaščititi značilnost ter svojevrstno privlačnost okolice devinskega pristana. Zaradi tega je neprimerna pripomba turistične ustanove glede izkoriščanja področja pri devinskem portiču. Glede gozdne zaščite pa veljajo, tudi brez urbanističnega načrta, zadevni predpisi gozdne uprave.

Občinski svet je soglasno tudi odbil pripombo glede sloga novih stavb na sesljanskem področju in glede ureditve ceste ob križišču pri Devinu. O slednjih in drugih pripombah bomo še podrobneje poročali.

— «» —

Prekop trupel nemških vojakov

Predvčerajšnjim so začeli na nemškem vojaškem pokopališču pri obelisku na Opčinah izkopavati grobove, v katerih so pokopani pripadniki nemške vojske iz zadnje vojne.

Za prekop grobov skrbijo predstavniki zapadnonemške republike s sodelovanjem urada za javna dela pri vladnem komisariatu. Posmrtne ostanke 900 nemških vojakov z nemškega pokopališča na Opčinah bodo do zaključka del shranili na pokopališču pri Sv. Ani, nato pa jih bodo odpeljali v Casermano Veronese.

Izpred kazenskega sodišča

Če ne bi jezila stare žene bi ne prišla pred sodišče

Tako pa so jo dva meseca po dogodku obsodili zaradi tatvine na 4 mesece zapora, 4.000 lir globe in plačilo sodnih stroškov

Edino bogastvo 74 let stare Rose Measso vd. Furlan, stanujoče v ljudskem prenočišču v Ul. Pondares je bilo sestavljeno iz dveh kosov zlatnine, ki ju je bila skrbno zavila v robec in ju spravila v torbo. Kadar ji je bilo dolgčas, se je ženska vsedla na posteljo in ju občudovala. Toda septembra 1947. leta je opazila, da sta zlata kosa, ki sta bila vredna približno 49.000 lir, izginila. Priletna ženska je skoraj obupala, vendar je upala da bo ponovno prišla do svojega zaklada. Seveda je tatvino prijavila uradnikom prenočišča in ker ti niso mogli odkriti ne tatu ne zlatnine, se je s počasnim korakom namenila na komisariat javne varnosti v Ul. Caprin. Toda na vogalu Ul. Molin a vento z Ul. Castaldo je zaslišala za seboj znan glas, bil je glas 35-letne Lidie Tercallijeve, ki je tedaj delila sobo z njo. «Kam pa greste?» jo je vprašala Tercallijeva, ki je kar prebledela, ko je izvedela, da je namenjena na policijo. «Nikar,» jo je rotila, «Vašo zlatnino imam jaz. Za šalo sem jo skrila in vam jo takoj vrnem.» In res je Tercallijeva povabila Meassovo v Ul. Vidali, kjer ji je izročila ukradeno zlatnino.

Meassova je tega bila vesela in je zato pozabila na svoj namen. Toda na policijo se je spomnila dva meseca kasneje, in sicer ker jo je Tercallijeva jezila. Ko ji je bilo dovolj njenih neumnih šal, je odšla na komisariat in žensko prijavila.

Tercallijeva je imela seveda že pripravljen izgovor: zlatnino zavito v robec, je našla na tleh in ker se ji je mudilo, jo je spravila v torbico z namenom, da jo zvečer vrne lastnici.

Toda ker so Tercallijevo že poznali zaradi nekaterih prijav sodišču, ji niso verjeli in so jo ponovno prijavili sodnim organom pod obtožbo tatvine. Kljub njenim izgovorom pa ji tudi sodniki niso hoteli verjeti in so jo obsodili na 4 mesece zapora ter na 4000 lir globe in pa seveda na plačilo sodnih stroškov.

* * *

Upravnik tovarne čokolade «La Romea» v Ul. Vidali Nereo Zigon iz Ul. Pietà se je lani nepričakovano znašel v sporu s finančnimi organi. Da bi čim več prodal, je Zigon dal nalepiti lepake z obljubo, da bo vsak kupec proizvodov tovarne dobil darilo. Dejstvo pa je da ni imel dovoljenja za organizacijo take loterije. Zato so mu finančni organi poslali oktobra lani dekret o plačilu 2200 lir globe in 10.000 lir raznih taks.

19. januarja letos pa je mož poslal pristojnim organom pismo s katerim jih je obvestil, da je pripravljen na sporazum o plačilu. Vrhutega je pripomnil, da je bil naslov lepaka napačen, ker ni šlo za nagrade, pač pa za predmete, ki so bili v zavojih s čokoladnimi izdelki in katerih vrednost je bila prišteta k vrednosti proizvodov. Toda to pismo je prišlo v roko pristojnim organom šele po zapadlem roku, ko so že vsi akti romali na sodišče.

Tako so zadevo razpravljali pred kazenskim odsekom sodišča ki je odredilo, da bo moral Zigon plačati globo in takse kot je bilo navedeno v dekretu, ki ga je dobil že oktobra lani.

Preds. Corsi, tož. Visalli, zapisn. Urbani.

* * *

V naši včerajšnji sodni kroniki smo pisali, da so jugoslovanski carinski organi kaznovali Giuseppa Zolija z Opčin na 20.000 dinarjev globe. To globo je Zoli tudi takoj plačal.

OD VČERAJ DO DANES

ROJSTVA, SMRTI IN POROKE

Dne 21. januarja t. l. se je v Trstu rodilo 15 otrok, bila je 1 poroka, umrlo pa je 13 oseb.

POROČILA STA SE: uradnik Ugo Karis in gospodinja Bianca Alessio.

UMRLI SO: 70-letna Leopoldina Sain vd. Bose, 83-letna Maria Colutti vd. Lavaroni, 75-letna Enrica Ciscato, 87-letna Elisabetta Degrassi vd. Pugliese, 71-letna Maria Vittor por. Grassi, 78-letna Luigia Rossatti vd. Vivian, 70-letni Arturo Trevisan, 54-letna Elisabetta Della Nora por. Simeone, 78-letni Giuseppe Sardiello, 91-letni Giacomo Pecan, 83-letna Olga Ghez vd. Trani, 66-letni Mario Cesini, 80-letna Maria Perin vd. Buffalo.

— «» —

Valute

	Milan	Rim
Zlati funt	5.900.—	1350.—
Marengo	4.600.—	1.750.—
Dolar	622.—	624.—
Frank franc.	120.—	123.—
Frank švicar	143.75	145.75
Sterling	1.725.—	1.750.—
Dinar	73.—	76.—
Šiling	23.75	24.25
Zlato	710.—	712.—
Zah. n. marka	148.50	149.75

NOCNA SLUZBA LEKARN v januarju

INAM. Al Cammello, Drevored XX. septembra 4; Godina, Trg Sv Jakoba 1; Sponza, Ul. Montorsino 9; Vernari, Trg Valmaura; Vielmetti, Borzni trg 12; dr. Miani, Barkovlje; Nicoli, Skedenj.

— «» —

VCERAJSNJE CENE NA TRGU NA DEBELO

(V prvem stolpcu so najnižje cene, v drugem najvišje, v 3. prevladujoče)

pomaranče:			
«tarocchi»	82	153	141
«rdeče»	71	123	118
«more»	82	129	118
«svetle»	53	71	59
limone	59	112	106
mandarini I.	94	153	118
mandarini II	50	82	71
jabolka:			
«abbondanza» I.	35	41	35
«abbondanza» II.	12	32	24
«delizia» I.	71	118	94
«delizia» II.	53	65	59
«imperatori» I.	35	65	53
«imperatori» II.	29	35	35
hruške	35	153	118
hruškice	35	59	41
zelje	71	82	76
cvetača z listi	53	106	94
ohrovt	29	53	35
cikorija	29	53	35
čebula	33	41	35
repni vršički	59	88	76
koromač	47	71	59
razna solata	75	200	150
krompir	27	53	37
zeleni radič	87	600	187
rdeči radič	162	437	200
zelena	71	130	129
špinača	81	220	112

Večina blaga se prodaja po prevlad. ceni (3. stolpec).

SNG v TRSTU

V nedeljo 25. t. m. ob 20. uri v Prosvetni dvorani v RICMANJIH

JAN DE HARTOG

SOPOTNIKA

(Pod nebom zakonske postelje)

Življenjska komedija v sedmih postajah

Prevedel: dr. IVAN ČRNAGOJ
Režiser: JOŽE BABIČ
Scenograf: JOŽE CESAR

V soboto 31. t. m. ob 18. uri v AVDITORIJU v Trstu

premiera

PEPELKA

pravljična igra v štirih dejanjih

Napisala: MARIJA HOLKOVA

VSI CLANI IN SIMPATIZERJI Prosvetnega društva «IVAN CANKAR» pripravite se na

Lila ples

ki bo 31.1.1959.

GLASBENA MATICA V TRSTU

vljudno vabi na

pustni ples

v SOBOTO 24. JAN. 1959 v dvorani na stadionu «Prvi maj»
Pričetek ob 21. uri

Igra kvintet AVSENIK

Prodaja vstopnic in rezerviranje miz v Tržaški knjigarni, Ul. sv. Frančiška 20, tel. 61792 od četrtka 22. januarja dalje ter eno uro pred pričetkom pri blagajni dvorane.

V NEDELJO, 25. JAN. ob 14,30 v ljudskem domu v KRIŽU
ob 16.30 v prosvetni dvorani na OPČINAH
ob 20.30 v Avditoriju v TRSTU

PESTER SPORED NARODNE IN ZABAVNE GLASBE s sodelovanjem KVINTETA AVSENIK, DUETA FILIPLIČ - KOREN in JANE OSOJNIK

Prodaja vstopnic za Avditorij v Tržaški knjigarni, Ul. sv. Frančiška št. 20, tel. 61792 od četrtka 22. januarja dalje ter eno uro pred pričetkom v Ul. Roma 15-II.

Za prireditev v Križu in na Opčinah eno uro pred pričetkom pri blagajni dvorane.

RAZNA OBVESTILA

Jamarsko društvo «Carlo Debeljak» bo imelo svoj redni občni zbor danes 22. januarja ob 20.45 na sedežu društva. Člani vabljeni.

LJUDSKA PROSVETA

Izvršni odbor Slovenske prosvetne zveze v Trstu bo imel sejo v petek 23. t. m. ob 18. uri na sedežu v Ul. Roma 15.

RADIO

CETRTEK, 22. januarja 1959

RADIO TRST A

7.00 Jutranja glasba; 11.30 Brez obvezno, drobiž od vsepovsod in... Predavanje: «Mandragora, čarodejna koreninica»; 12.10 Za vsakogar nekaj; 12.45 V svetu kulture; 12.55 Barnabas Bakos in njegov ciganski orkester; 13.30 Lahke melodije; 17.30 Plesna glasba; 18.00 Z začarane police: Marija Połak: «Začarana deklica»; 18.10 Stravinski: Petruška, balet; 18.45 Vokalni tercet Metuljček; 19.00 Sola in vzgoja: prof. Ivan Theuerschuh: «Kaj pravijo vajenci o sebi»; 19.20 Pestra glasba; 20.00 Šport; 20.30 Orkester Bojan Adamič; 21.00 «Potovanje na mesec», radijska zgodba; 22.15 Koncert basista Anteja Žmikića, pri klavirju Gojmir Demšar; na sporedu so samospevi Papandopula, Hatzeja in Gotovca; 22.30 Izbrana glasba za klavir; 22.55 Ansambla Roy Ross in Pee Wee Hunt; 23.30 Polnočna glasba.

RADIO TRST

12.10 Tretja stran; 16.45 Guido Cergoli pri klavirju; 17.50 «Družinske tajnosti», enodejanka Alessandra De Stefanija; 18.30 Iz Avditorija v Ul. Teatro Romano: Sestanek s Francom Russom in njegovim orkestrom; 19.00 «Pred 100 leti»; 19.10 Odlomki iz operet.

II. PROGRAM

13.00 Ping-pong; 14.00 Gledališče ob dveh; 15.00 Glasbene panorame; 16.00 Tretja stran; 21.00 Komedija v treh dejanjih: «Deček jedo rože».

RADIO KOPER

5.00-6.15 in 7.00-7.15 Prenos RL; 7.15 Glasba za dobro jutro; 12.00 Glasba po željah; 13.40 Kmetijska univerza; 13.50 Nekaj skladb na harmoniki zaigra Rajmund Hrovat; 14.00 Glasba po željah; 14.40 Zabavali vas bodo duet Ines Tadio-Marcel Fabris, Caterina Valente, Nat King Cole, Jo Stafford, Perry Como in Low Van Burgi; 15.20 Pesmi dobre volje iz Hrvatskega Zagorja; 15.40-17.00 Prenos RL; 17.00 Igra orkester Fela Sowande; 17.30 Odlomki iz oper (Bellini, Mozart, Puccini, Verdi); 19.00 Zabavna glasba; 19.30-22.15 Prenos RL; 22.15 Buddy De Franco in njegov trio; 22.40 Glasba za lahko noč.

SLOVENIJA

5.00-8.00 Dobro jutro!; 8.05 35 minut simfoničnih plesov; 8.40 Potopisi in spomini; 9.00 Koroške narodne pesmi; 9.20 Zabavna glasba; 10.10 Heitor Villa-Lobos: Bachianas Brasileiras; Isak Albeniz: 3 stavki iz «Španske suite»; 10.40 Majhni zabavni ansambli v ritmu; 11.00 Ch. Gounod: Odlomek iz 3. dejanja opere «Fausta»; 11.30 Oddaja za cicibane: a) Ela Peroci: Snežni možek; b) Glasbena slika; 12.00 Narodne poje Jože Gašperšič ob spremljavi Avgusta Stanka; 12.25 Melodije od tu in od tam; 13.30 Antonin Dvorak: Legende; 13.55 Prireditve narodnih poje Mariborski komorni zbor; 16.00 Vsakomur nekaj iz arhiva zabavne glasbe; 17.10 Glasbene uganke; 18.00 Četrtkova reportaža; 18.15 Melodije iz filmov in glasbenih revij; 20.00 Četrtkov večer domačih pesmi in napevov; 20.50 William Woods o renesansi sodobne angleške lirike; 21.20 Dve klavirski sonati Ludviga van Beethovna; 22.15 Po svetu jazza; 23.10 Nočni koncert — Primož Ramovš: Musiques funèbres (orkester RTV Ljubljana dirigira Samo Hubad); Janez Matičič: Simfonija v e-molu (orkester Slovenske filharmonije dirigira Bogo Leskovic).

TELEVIZIJA

14.00 Solska ura; 17.00 Otroška oddaja; 18.30 Poročila; 18.45 Stari in novi šport; 19.00 Potni list št. 1; 19.30 Znanost in fantazija; 20.00 Oddaja za kmetovalce; 20.30 Poročila; 20.50 «Carosello»; 21.00 «Odnehaš ali nadaljuješ?»; 22.00 «Perry Como Show»; 22.40 Umetnost in znanost; 23.00 Poročila.

GLEDALIŠČA

VERDI

Jutri ob 20.30 tretja predstava Massenetove opere «Werther» za abonente reda C v parterju in B za galerijo.

TEATRO NUOVO

Jutri ob 21. uri komedija Clifforda Odetsa «Dekle z dežele». Režija Franco Enriquez. Cene: 1000, 600 in 300 lir.

KINO

Excelsior. 16.00, 18.00, 20.00 in 22.00: «Dvigalo za vešala», J. Moreau, M. Roneo. Zgodba o perfektnem zločinu.
Fenice. 15.00: «Običajni neznanci» (I soliti ignoti). Dobra volja in kriminalna kronika. V. Gassman, M. Mastroianni, Totò.
Nazionale. 16.00: «Ognjeni zaton». Film z Divjega zapada, technicolor. Rory Calhoun, M. Hyer.
Arcobaleno. 16.00: «Ljubimci ob mesečini», B. Bardot, S. Boyd. Prepovedano mladini. Izkaznice neveljavne.
Supercinema. 16.00: «Gola resnica», S. Granger, D. Reed in G. Sanders.
Filodrammatico. 16.00: «Dracula», C. Lee. Technicolor. Prepovedano mladini. Za občutljive osebe ni priporočljiv.
Grattacielo. 16.00: «Carmela je punčka», Marisa Allasio. Izkaznice neveljavne.
Cristallo. 16.00: «Lažni general», G. Ford, R. Buttons in T. Elg. Izkaznice neveljavne.
Capitol. 15.30: «10 v ljubezni», C. Gable, D. Day. Vistavision. Izkaznice neveljavne.
Astra Roiano. 16.30: «Nora dekleta», Brigitte Bardot. Prepovedano mladini.
Alabarda. 15.00: «Čas življenja», J. Gabin in L. Pulver. Izkaznice neveljavne do 25. januarja.
Aldebaran. 16.00: «Pokol pri velikih vrelcih», B. Sullivan in M. Freeman.
Ariston. 16.00: «Džungla ringa», T. Curtis in E. Borgnine. Zadnji dan.
Aurora. 16.00: «Sigfrid», Fischer, I. Occhini. Cinemascope. Samo še danes.
Garibaldi. 16.30: «Off limits» (prepovedano vojakom), J. Lemon, K. Grant, M. Rooney.
Ideale. 16.00: «4. pešadijski», R. Schneider, H. Moser.
Impero. 16.30: «Gli zitelloni», V. De Sica, W. Chiari. Zadnji dan.
Italia. 16.15: «Čas življenja», J. Gabin in L. Pulver. Izkaznice neveljavne do 25 januarja.
Moderno. 16.00: «Tihotapstvo na Sredozemlju», R. Taylor, Gia Scala.
S. Marco. 16.00: «Kočica», Ava Gardner, S. Granger, W. Chiari. Technicolor. Prepovedano mladini.
Savona. 16.00: «Jolly je znorel», F. Sinatra, J. Crain, M. Gaynor.
Viale. 16.00: «Beatrice Cenci», M. Presle, G. Cervi. Technicolor. 21.00 «Odnehaš ali nadaljuješ».
Vittorio Veneto. 15.15: «Ključ», W. Holden, S. Loren. Cinemascope.
Belvedere. 15.30: «Noč terorja». Kriminalni film. 21.00 «Odnehaš ali nadaljuješ».
Marconi. 15.30, 18.30, 21.30: «Mladi levi», Marlon Brando.
Massimo. 16.00: «Prekleti rustlec», T. Howard, S. Donald, J. Rice.
Novo cine. 16.00: «Bilo je v petek 17.».
Odeon. 16.00: «Predstraža stukasov».
Radio. 16.00: «Poskus dr. K.», V. Price, P. Owens. Prepovedano mladini.

KINO V MILJAH

Europa: «Resnična zgodba L. Stuarta», S. Palmer.

MALI OGLASI

V TRSTU v veletrgovini «Felice» Ul. Carducci 41, nasproti pokriti tržnici, so na izbiro vsakovrstne bunde (vetrni jopiči) vseh vrst, dežni plašči za moške in ženske, izdelane hlače iz žameta ter že jopiči, delovne obleke in posamezni jopiči, obstoječe po najnižjih v Trstu obstoječih cenah. Nadalje obveščamo, da smo ravnokar prejeli 10.000 Montgomery plaščev za dečke, ki se v prodaji za vsakega kupca po reklamni ceni, t. j. po 4.000 lir. Torej pomnite, v veletrgovini «Felice» v Trstu dobite bunde po 2.900 lir. S tem odrezkom vam priznamo poseben popust.

Po dolgi in mučni bolezni je preminil

IVAN VISINTIN

gostilničar

Žalostno vest sporočajo globoko užaloščena žena IVANA, sinova RADO z ženo ter LINO, brata ŠTEFAN in ..., vnuki in ostalo sorodstvo.

Pogreb nepozabnega pokojnika bo danes ob 15.30 iz hiše žalosti v Nabrežini.

Nabrežina, 22.1.1959.

ALDOUS HUXLEY

Doživljaj v Hyde Parku

Bil je len sobotni popoldan. V spomladanski sončni svetlobi se je London zdel krasen, kot v snu. Drevje v parku se je začelo odevati v drobno listje. Vse, kar se je prej zdelo mrtvo, je sedaj oživelo.

Na Petra Bretta je blešteče pomladansko sonce močno vplivalo. Toda v nasprotju s svetlobo, ki ga je obdajala, je bil mračen. Drevje se je začelo prebujati, on pa je ostal nespremenjen. Zaljubljeni pari so se sprehajali vse okoli njega, on pa je bil sam. Kljub pomladi, kljub sončni svetlobi, kljub dejstvu, da je danes sobota in da bo jutri nedelja, morda vprav zaradi tega — je taval skozi privlačni Hyde Park z občutkom neskončnega obupa. Edina uteha mu je bilo sanjarjenje... Zamišljal si je mlado dekle, ki samo sedi na klopi in osamljeno in žalostno motri okolje. On se ji približa, jo pozdravi, se ji nasmehne in jo ogovori: — Vidim da ste sami.

Govoril ji je lepo in tekoče, brez najmanjšega podeželskega prizvoka. In tudi ono strahotno jecljanje, ki ga je v življenju tako mučilo, je izginilo.

— Tudi jaz sem tako osamljen. Ali smem prisesti k vam?

On a se mu je nasmehnila in on je dejansko sedel. Drug drugemu sta potožila, kako sta nesrečna. Ona je celo zajokala. On ja je takoj potolažil: — Ne jočite. Saj imate mene. — Razveselila se je in nato sta šla skupaj v kino. In končno — tako si je zamišljal — sta se tudi vzela.

V resnici pa se ni Peter nikoli predrznil komu povedati, kako sam da je. Že njegovo jecljanje je bilo tako mučno. Bil je droban, nosil očala in na obrazu je imel vedno polno izpuščajev.

In tedaj je zares zagledal dve mladi ženski, ki sta se oddaljevali z glavne poti po stranski stezi. Poželjivo je vdihaval parfum, ki se je vil za njima. Zdeli sta se mu prekrasni, koma; podobni človeškim bitjem. Peter jima je sledil. Zakaj? Tega niti sam ni vedel. Gledal ju je: obe sta bili visoki in elegantno obleceni. Spremljal ju je majhen črn francoski buldog. Peter je bil končno že tik za njima, tako da je mogel slišati odlomke njunega razgovora. Želel je, da bi se za katero koli ceno s tema mladima «boginjama» spoznal. Nenadoma je našel up v njunem psu. Pes je namreč stopil s steze in se je približal brestu, ki je rastel ob desni strani steze. Pes je povohal drevo, zalajal in začel divje grebsti zemljo. Vtem je priteklel še irski terrier in najprej povohal deblo, nato še buldoga. Obe živali sta se približali in se oblajali. Peter ju je za trenutek gledal, nato se spomnil, da bi se psa mogla začeti ravsati. Ko bi se le, si je mislil. Takoj bi se bil vmešal in ju junaško ločil. Pri tem bi ga mogel kak pes tudi šavsniti, toda kaj zato...

— Pongo — sta dami vznemirjeni začeli klicati psa. Toda zaman. Pongo in terrier sta se že ravsala.

— Pongo, Pongo! — Neko dekletce in njena debela vzgojiteljica pa sta klicali svojega terriera: — Beni, pridi sem! Beni!

Peter se je pognal med živali: — Zgini — je kričal in z nogo suval terriera. Terrier je bil namreč Petrov sovražnik, buldog — njihov, francoski buldog onih dveh «bogin» — pa prijatelj, kateremu je kot kak olimpijski bog v Titjadi priskočil na pomoč. Skušal ju je ločiti in včasih je z nogo krepko oplazil terriera. Toda buldog, ki ni razumel, da se Peter bori na njegovi strani, ga je zares ugriznil. V svoji veliki vnemi Peter tega nikakor ni občutil. Iz leve roke mu je začela kapljati kri.

— Joj — je kriknila dama, kot bi bil pes njo ugriznil.

— Pazite! — ga je vznemirjeno opominjala druga. Zvok njunih glasov ga je ohrabril se za nadaljnjo borbo. Sedaj se je že bolj vneto trudil in končno mu je zares uspelo razjarjeni živali ločiti. Dvignil je buldoga in se z njim v naročju približeval «boginjama». Gledal je zdaj eno, zdaj drugo in ni mogel razločiti, katera je lepša. Nato je Bonga položil pred njju.

— Tu imate psa! — je hotel reči. Ko pa je videl ljubki bitji pred seboj, je spet izgubil samozavest in začel jecljati.

Tu imate... — je še spregovoril. Črka, s katero bi se morala začeti naslednja beseda, pa mu je vedno delala preglavice, ker jo je težko izgovarjal. Za večino besed, ki so se začenjale s to črko, ali s kako drugo, ki jo je težko izgovarjal, je imel pripravljenih več lažjih sinonimov, toda prisotnost «boginj» mu je vzela vso hrabrost in prisotnost duha. Ni vedel, katero besedo bi mogel uporabiti, s katero naj bi omenjeno besedo nadomestil. Bil je kot v agoniji. Končno je vendarle iztisnil iz sebe: — Tu ga imate!

— Hvala lepa — je rekla prva.

Peter si je z robčkom cvil roko in jo stlačil v žep.

— Takoj morate v lekarno! — je svetovala druga «boginja».

—N-n-ni n-n-nič... je trdil Peter. V lekarno ni hotel. Hotel je ostati pri svojih «boginjah». Toda prva je drugo v francoščini in polglasno vprašala: — Kaj pa naj dava temu človečku? Druga je zmignila z rameni: — Morda bi bil celo užaljen?

— Se ti zdi?

Peter se je čudil, kaj neki šepečeta. Morda se dogovarjata, kako bi ga povabili na čaj. Prva gospodična je ponovno potiho rekla: — Zares ne vem... Kako bi bilo, če bi mu dali nekaj denarja?

In v tem, ko se je obrnila, da bi pobrskala po nočni torbici, je druga spet ogovorila Petra:

— Bili ste zares zelo, zelo hrabri! — In se pri tem nasmehnila, ko pa je videla, da je njena prijateljica v torbici že našla denar, mu je ponudila roko:

— Na svidenje torej, nasvidenje! Zelo, zelo sva vama hvaležni. Strašno! — je še dodala.

— G-g-g... — je začel Peter. Čudno se mu je zdelo, da «boginji» nameravata že oditi. Hotel ju je prositi, naj bi še ostali, da bi ju mogel še gledati.

— Na svidenje in najlepša vam hvala. Najlepša hvala — je rekla prva in mu potisnila v roko bankovec. V grozni muki je Peter začel: — N-n-n.. — Hotel ji je vrniti denar, toda ona se mu je že nasmehnila: — Vzemite, vzemite prosim!

In ne da bi ga še nadalje poslušala, se je obrnila in pohitela za svojo prijateljico, ki je že bila odšla

— Kaj, je vzel?

— Da... Toda o čem sva se že bili pogovarjali, preden naju je zmotil pes?

— N-ne... — je Petru končno uspelo izreči. Toda dami sta bili že daleč. Storil je dva dolga koraka in obstal. Gotovo bi mu stisnili v roko še en bankovec in nato še hitreje odhiteli dalje. Gledal je za njima vse dokler nista izginili.

Ves popoldan je Peter taval in taval in ves čas razmišljal o dogodku.

Vtem se je začelo mračiti. Zaljubljeni pari so krožili še bolj tesno priviti drug ob drugega in Peter se je čutil še bolj zapuščenega. Bolj nesrečnega kot kdajkoli prej.

— Si vidu, a, kej je tokalo Mikojana, kadar se je denu na pot nazaj domov? Pole, ke se je aroplan že vzdignu, je mogu jet spet dol, zatu ke motor ni funcjonirou prou. Sele v drugo je sfrlo za dobro.

— Znam ja. Meni je aden pravu, da se Mikojan nanka ni čudu, zatu ke zna, de u Ameriki vsaka reč, ke spestijo u left, more jet an parkrat žbuža, jen šele pole jem rata. Mikojan se je prfina čakau, de bo šou še an par botou dol.

— Bejži, bejži, sej tudi Rusam ne rata vsaka! Samo de uani držijo vse bol u skritem, de ne znajo vsi, kadaj ke ga kej polomejo. Sej tudi ta lunik, ke so ga spestili, jem ni ratau taku, ku so misleli. Če so ga krsteli za lunik, so ga zatu, de be končou na luni al pej de be se vrtu ukuli nje ma ne miga, de be šou proti sunci. Če so misleli na sunce, be ga bli krstili na sunčnik jen ne na lunik. Se te ne zdi? Tisti lunik jem je prouzaprou ušou. Je «zbrou svobodo», ku be rekli naši demokrati tle pr nas.

— Ja tle pej jemamo ano veliko svobodo. Jen prou vsi, tudi tisti fašisti od republike šočjale, ke so se toukli za Hitlerja do zadnega, tudi tabat, kadar je prfina kral zastopu, de bo Hitler zgebu vojsko jen je hitro obrnu bandiro. Jen tisti fašisti od republike de Salò jemajo tudi nekšno Ašočjacjone familje kaduti dela republika šočjale jen tudi nekšen grupo giovanile. Jen, se zna, so tudi uani rekli, de so forte proti, de be tle kej velou tudi slovenski jezek.

— Ma moreš zastopet, de jem more bet forte težko slišat, de be se tle govorilo po slovensko. Zatu ke kadar so uani komendirali, si dobu narmejn ano po glavi, če si govoru magari z bratam ano besedo po slovensko. Če se jem je zdelo, so te denili tudi u pržon al pej še kej hujšega

— Cuj, Jakec, buh zna, če be pr tistmi Ašočjacjone od republika šočjale kej znali, kadu ke je pomazau spomenik u Bazovici al pej denu tisto tablo na Rošetata?

— Znaš kej: če nisi vidu, ne moreš neč reč.

— Ja, ja, ma misleš si lahko marsikej.

— Videš, za mislet pej je velika svoboda. Ti si misleš lahko kar ke češ, jen si magari tudi gvišen, ma reč ne smeš.

— Ma naumnosti pej lahko govorijo vsi. Jen zatu jem nobeden neč neče.

— Naumnosti so, Mihec moj, zmiri forte pošacane, zatu ke na njeh stoji svet. Kolko ledi be blo brez dela, če be ne taku pošacali naumnost. Vidi, denmo reč, kej ne živijo avokati od naumnosti? Dohtarji živijo narveč od naumnosti, ani žurnalisti glih taku, tisti pr televižjoni, pr glasbi po željah, Sofija Loren, Majk jen tolko drugeh ledi. Be vidu ti, kolko dežokupacjona be blo, če be ne blo naumnosti. Jen pole be blo tudi forte douh cejt na sveti. Nanka midva ne be jemela kej se ment. Jen tudi pusta ne be jemeli, jen Avsenikov. Taku pej bomo lahko šli u soboto plesat h svetmi Ivani. Tam bomo namalo pozabli na druge naumnosti.

— Ma pravejo, de bo forte fejst jen de bojo jemeli dobro vino.

— Ja, vino ses grozdja, domače, ke so ga prdelali naši domači ledje.

— A, ma an glaž ta pravga vina se pej res želim, Bom prou šou!

— Nečko pridi!

IN SPET O NAŠIH STANOVANJIH

Kič naj odstopi mesto kulturni opremi domov

V našem zadnjem tedenskem ženskem kotičku smo govorili o cvetju, ki naj monotonijo sodobnih stanovanj nekoliko poživi. Danes bomo spet spregovorili o stanovanjskem problemu in sicer o nečem, kar smo pred časom že nakazali. Gre za okusno opremo stanovanja, to se pravi za to, da bo naš dom prijeten tudi s stališča določenih umetniških načel. Že velikokrat smo omenjali kič, ki ga razni kramarji našim ljudem, žal, vsilijo in priznati je treba, da srečujemo tako umetniško šaro tudi v domovih, kjer bi tega ne pričakovali. Vzrok temu je — kar priznajmo, saj ni to vse naša krivda — v neizoblikovanem okusu večine naših ljudi Kdo pa se je pri nas kdaj zmenil, da bi ljudem nudil možnost za izoblikovanje okusa!

Pa preidimo h konkretnim primerom.

Vsak stanovanjski prostor, v kolikor gre za nove ali vsaj novejše stanovanjske zgradbe, je po določenih zakonih strogo ekonomično odmerjen, zato po veliki večini razmeroma majhen. In v tem kritičnem momentu majhnih prostorov pride v poštev umetnost, ki nam omogoči, da se ti prostori vsaj navidezno razširijo. Pri tem nam služi na primer ustrezno pohištvo, ustrezno pleskanje in pa umetniška slika. Ta «dekorativni» element lahko napravi čudeže. Z eno samo sliko premajhen prostor tako rekoč razširimo, povečamo, ga tako rekoč približamo zahtevam.

Zato moramo paziti na sledeče: kadar se nam nudi možnost, da kupimo kako sliko, ne smemo misliti le na to, če nam slika trenutno ugaja, če je na prvi pogled lepa, pač pa moramo paziti, kam jo bomo obesili in čemu nam bo v stanovanju služila. Vzemimo primer: doma imamo srednjevelik ambient, v katerem prebijemo večino dneva. Če na steno tega prostora obesimo veliko sliko, na kateri so upodobljene figure izredno ali celo nadnaravno velike, tako da si moremo sliko ogledati le iz večje razdalje, bomo naš sorazmerno že majhen ambient še bolj zmanjšali, ker nam bo slika prostor tako rekoč «požrla». Če pa na isto steno tega našega ambienta obesimo sliko, ki bo prostoru primerna, bo stena polna, ambient pa ne bo nič izgubil na prostoru. Nasprotno, če bomo na steno obesili lepo pokrajinsko sliko, se nam bo prostor zdel še večji, kajti slika bo za nas nekako odprto okno v prirodo. Ker so pokrajinske slike, žal, zaradi raznih modernizmov bolj iz mode, nam zelo dobro pride tudi kaka drugačna moderna slika, pa čeprav abstraktne struje. Vendar moramo paziti, da bo to slika, ki bo prostor razširjala, ne pa ožila ali tesnila. Pri tem so izrednega pomena ploskovne barve na sliki, saj je abstraktno, pa tudi večina modernega slikarstva, značilno v glavnem po svojih močnih barvah.

Priznamo, da je težko najti pravo mero in zato smo že prej omenjali umetniški okus. Mnogokrat se bomo znašli v dvomu in ker sami sebi ne zaupamo, ker nimamo lastnega vzgojenega okusa, nam v takih primerih ne bi smelo biti težko prositi za svet kakega prijatelja ali znanca, ki je v zadevi bolj podkovan in za katerega vemo, da nam ne bo napačno svetoval. Istega človeka lahko prosimo, da nam primerno določi tudi prostor, kajti sicer ga lahko ponovno polomimo.

Likovna kultura, ki je pri nas tako tuja, bi si znala na tak način kmalu utreti pot med širše plasti ljudi in naša stanovanja bi postala zares kulturni domovi. Umetnost namreč ni in ne sme biti več privilegij bogataševv. Namesto, da si stanovanje natlačimo z vsem mogočim kičem, nam bosta dve sliki veliko več zalegli in veliko več povedali in naši domovi bodo popolnejši, prijetnejši in, kar je najvažnejše — kulturnejši. Umetnost, zares tudi že prava umetnost, ni več tako draga kot nekoč in marsikje v svetu pa tudi pri ne tako bogatih narodih je umetnost že prodrla v skromnejše domove.

Zakaj ne bi tudi v naše?

—«»—

Kratki nasveti

Ce hočete, da bo mešani kompot zares dober, kuhajte vsako sadje posebej in ga šele skuhanega pomešajte. Pazite, da ga boste tudi lepo zložile v skodelico, da kompot ne bo le dober, ampak tudi lep.

* * *

Ko postrežete z mesom, pa naj gre za pečenko, ali navadno kuhano govedino, segrejte nekoliko krožnik. Dalj časa bo meso ostalo prijetno toplo. Krožnik najlaže segrejete, če ga nekaj časa držite nad vrelo vodo.

Ce želite, da se vam pečenka ne sprime za kozico in da povsod enako porumeni, jo pred cvretjem vso dobro namažite z oljem.

* * *

Iz raznih odtočnih cevi, posebno iz «škafe» v kuhinji včasih neprijetno zaudarja. To se opaža najčešče ob vlažnem vremenu. Da se ta neprijetnost odstrani, vsakih nekaj dni zlijte v odtočno cev nekaj vroče vode, v katero ste vsuli nekaj sode. Vroča voda in soda bosta raztopili vso nesnago, ki se je bila nalepila na stene odtočne cevi.

* * *

Tudi v najbolj suhih stanovanjih je dobro in celo potrebno od časa do časa pohištvo nekoliko odmakniti od stene, da pride tja svež zrak.

* * *

Če se vam pecivo med pečenjem zlepi za pekačo, ga ne culeplјajte z nožem, pač pa cvijte pekačo z vlažno krpo in čez nekaj minut bo pecivo kar zlahka šlo ven.

O dvojni meri

Dino Frescobaldi je v milanskem listu «Corriere della Sera» objavil članek o slovenski manjšini v Italiji, ki že v naslovu govori o «dvojnih meritih» in trdi, da se Slovenci tu ne smejo pritoževati, češ da uživajo vse pravice. Čeprav je ta list v Italiji zelo razširjen, uživa ugled in hoče veljati celo za «objektivnega», se ne bi spuščali z njim v polemiko, pa čeprav bi od takega lista smeli zahtevati, da je vsaj toliko objektiven, da ne zavaja javnega mnenja. Toda trditve lista je v svojem pregledu italijanskega tiska posnel tudi Radio Trst A, katerega glavna naloga in smoter je protijugoslovanska in protisocialistična propaganda. Ljudje, ki to postajo vodijo in ki so Slovenci po jeziku, bi radi solili našemu ljudstvu tostran in onstran meje pamet s ponavljanjem takih trditev, za katere vsak Slovenec ve, da so iz trte izvite in zlohotne, kot na primer tista o «dveh dnevnikih slovenske manjšine», ki se je gospodje na Radiu Trst A ne tramujejo ponavljati. Prav zato je potrebno, da postavimo vsako stvar na svoje mesto

Že takoj v naslovu Frescobaldijevega članka je namig o dveh merilih, pri čemer se hoče dokazati, da uživajo tu Slovenci vse pravice, medtem ko so Italijani teh pravic v Jugoslaviji oropani. Pri tem pravi na primer pisec med drugim: «Državljan slovenskega izvora se lahko obrne na oblasti in javne urade v materinem jeziku. Če se obrne nanje pismeno, ga pokličejo in mu pristojni urad po tolmaču sporoči vsebino odgovora. Tudi na sodiščih običajno uporabljajo tolmače». itd.

To se res dogaja, in sicer prav za pripadnike italijanske manjšine v Jugoslaviji, ki lahko govorijo v vsakem javnem uradu in na sodiščih v svojem jeziku. To pa je tako zapisano v Posebnem statutu, toda ostalo je doslej le na papirju in ne verjamemo, da Frescobaldi ne ve za gonjo, ki so jo tu sprožili že ob sami vesti, da bodo morda le priznali tudi uporabo slovenščine na sodiščih. Vemo celo za primer, da je bil državljan slovenske narodnosti, ki je zahteval v smislu določb Posebnega statuta prevod obtožnice in tolmača v slovenščini, poklican, naj odgovarja zaradi kršitve člena 137 kazenskega postopnika, ki je bil izdan za časa fašizma in ki prepoveduje uporabo slovenščine na sodiščih. In ta člen bi morali razveljaviti že mnogo prej na podlagi republiške ustave, pa tudi če ne bi bilo Posebnega statuta. Toda člen še vedno velja. Če je to demokracija, naj presodi pisec članka, ki je vsaj na videz tako vnet pristaš «demokratičnega režima» (vsaj tako ga on imenuje). Prepričani smo, da se kaj takega Italijanu v Jugoslaviji ne more zgoditi.

Pisec govori tudi o slovenskih šolah. Toda pozabi nam povedati, da se vedno čakamo na njihovo uzakonitev in da ne marajo slovenskih šolnikov sprejeti niti v prehodne staleže ter da nimajo zato niti šole prave in trdne osnove niti šolniki kake gotovosti za bodočnost. Prav tako ni res, da se Slovenci izobražujejo po svojih tradicijah, saj če ne drugo, se zanemarja zgodovina vse osvobodilne borbe, kot da je sploh ni bilo

Toliko glede teh dveh stvari, ki jih člankar izrecno poudarja, da ne omenimo še one časnikarske race o «dveh dnevnikih» slovenske manjšine, ki jo je tudi Radio A tako bedasto ponovil. Se več pa je stvari, ki jih je novinar zamolčal, kot na primer določba Posebnega statuta o pravično zastopani manjšini v upravnih službah, o enakopravnosti pri pridobivanju javnih služb, o dvojezičnih javnih napisih itd. Saj niso slovenske ustanove in združenja zastopana niti v trgovinski zbornici!

Člankar govori tudi o kulturi in tokrat pravilno ugotavlja, da na primer obstoj slovenskega Kulturnega doma te kulture ne more ogrožati. To velja seveda tudi obratno. Toda kultura je relativen pojem. Ko govorimo o italijanski kulturi, lahko mislimo na Danteja, Leonarda, Raffaella itd. in na to kulturo je italijansko ljudstvo upravičeno ponosno. Toda imeli smo tudi kulturo raznih Botaiev, Gentilejev in podob., in ravno to «kulturo» smo žal v polpretekli dobi spoznavali na lastni koži. In žal se ob takšni kulturi še vedno navdihujejo in napajajo tu v obmejnih krajih mlade generacije in jo poveličujejo ostanki preteklosti, ki jih je tu na žalost še toliko, da so lahko poslali v parlament poslanca, ki je v imenu te lažne kulture pred kratkim ponovno začel gonjo proti dvojezičnosti.

In končno še Frescobaldijeva ugotovitev o dokazu lojalnosti, ki so jo dali slovenski župani ob Gronchijevem obisku in ki bi ga «morda vsi tirolski župani ne bili dali». Lojalnost mora biti obojestranska. Ravno tem Tirolcem pa priznavajo mnogo več pravic kot nam (uporaba nemščine v uradih, dvojezični napisi itd.) Morda zato, ker jih je mnogo zvesto služilo Hitlerju, medtem ko so Slovenci umirali v borbi proti fašizmu in nacizmu tudi za svobodo italijanskega ljudstva?

PROBLEM NOTRANJE EMIGRACIJE V ITALIJI

Siromašni domovi v okolici bogatih industrijskih mest

V zadnjih šestih letih se je naselilo v «industrijski trikot» 700.000 ljudi, od teh 200.000 samo severno od Milana - Nečloveško izkoriščanje

Beg z dežele v mesta na splošno in z juga na sever se v poslednjem času vedno bolj stopnjuje. Sedaj pa bo ta beg še bolj pospešila razsodba ustavnega sodišča, po kateri ne bo več veljala odredba o obvezni kvoti zaposlitve delavcev na velikih kmečkih posestvih. Zaradi tega bo pač narasla brezposelnost kmečkih delavcev na deželi, ki bodo iskali zaposlitve v industriji, ki često te zaposlitve ne more niti nuditi.

Preseljevanje z juga na sever poznamo že mnogo let in smo mu bili priča prva leta po prvi svetovni vojni tudi v Trstu. Toda sedaj se preseljujejo na področje «industrijskega trikota» Milan-Turin-Genova tudi številni brezposelni kmečki delavci iz Veneta in s pasivnih področij Padske nižine, kot je zlasti Polesine v padski delti. Na račun tega priseljevanja se je v zadnjih letih povečalo za stotisoče zlasti prebivalstvo v Turinu, pa tudi v Milanu in Genovi. V industrijskem trikotu se je po zadnjih podatkih od leta 1952 naselilo kar 700.000 težakov in bivših kmetov skupno s svojimi družinami. Od teh se jih je nastanilo okrog 200.000 severno od Milana, kjer živijo v območju 30 kilometrov predvsem v občinah Limbiate, Giussano, Cesano Maderno, Paderno Dugnano, Bollate in Pero.

Severno od Milana so se naselili, ker tu ni bilo toliko obdelane zemlje kot južno od mesta in so bila področja v glavnem gozdnata. Sedaj so pa nastala poleg prejšnjih cela nova naselja malih hišic. Zato se je tod menjalo tudi narečje: namesto milanske se sliši beneška, bergamska, apulska in sicilijanska govorica. Priseljenci torej niso, kot je splošno mnenje, samo južnjaki. Statistike ugotavljajo, da je 43 odst. vseh priseljencev iz Padske nižine in gornjih Apeninov, 30 odst. iz Veneta, 22 odst. z juga in otokov, 4 odst. iz srednje Italije in Ligurije. Zakaj prihajajo sem vsi ti ljudje? Vzroki so vedno isti. Doma ni dela, postopna mehanizacija v kmetijstvu izrinja kmečke delavce, gradbena industrija je v krizi. Skrčilo pa se je tudi izseljevanje v inozemstvo kjer zahtevajo vedno več specializirane delovne sile. V rudnike pa si vedno manj ljudi želi na delo, odkar se tam množe nesreče in se zato vsi bojijo «iti pod zemljo». Edini izhod je torej izseljevanje na industrijski sever. Toda tudi tu se razblinijo številne utvare. Predvsem namreč velja še vedno fašistični zakon o urbanizaciji, ki prepoveduje bivanje v Milanu vsem tistim, ki ne delajo ali ki ne zapuslujejo drugih. Ravno zato nastajajo omenjene kolonije severno od mesta, od koder so tudi dobre prometne zveze.

Kako si ti ljudje pomagajo? Večino priseljencev sestavljajo mlade družine, ki si skušajo na ta način izboljšati svoj položaj. Najprej pride sem moški, ki je doma prodal hišo in pohištvo (seveda, če jo je imel). V početku spi pri prijateljih, potem poišče kako delo, kupi na upanje kos zemljišča in si zgradi dom iz štirih grobih sten iz opeke brez ometa in brez šip v oknih in v najboljših primerih s cementno ploščo za streho. Toda stvar se s tem še ne konča. Začne se izkoriščanje. Najprej mu zasolijo kv. meter zemljišča po 500 do 2000 lir prav tisti ljudje, ki so morda plačali pred leti zanj 20 do največ 100 lir. Računajo, da so v omenjenih občinah razni špekulanti zaslužili samo s temi zemljišči okrog 20 milijard lir. Potem pride špekulacija z gradbenim materialom, ki ga priseljencem zelo slano prodajajo. Končno pa pride na vrsto še najhujša špekulacija z izkoriščanjem delovne sile. Raznim «posrednikom», ki jim preskrbijo delo, morajo priseljenci plačevati tudi po tretjino zaslužka v prvih treh mesecih dela

V večini podjetij sploh ne velja za te delavce nobena pogodba. Ne zavarujejo jih niti proti bolezni niti za pokojnino. Biti morajo srečni že, če dobijo polno plačo. Najbolj jih seveda izkoriščajo mala podjetja in obrtniki. Tako na primer v industriji pohištva okrog 70 odst. vseh delavcev sploh ne uživa nobene pogodbe.

Obstaja še velika industrija, toda tu je zaposlitev zelo težko dosegljiva: prvič, ker

(Nadaljevanje na 5. strani)

Eden izmed tisočev podobnih «domov» naseljencev iz pasivnih krajev, ki so velika industrijska mesta Svera obdali s tako imenovanim «pasom siromaštva». Štiri stene, cementna streha, 16—18 kv. metrov stanovanjskega prostora; brez vode in brez elektrike, za stranišče pa služi gmajna...

S četrte mednarodne razstave tekstilne industrije v Milanu: eden najlepših modelov iz svilenega tafta. V modi so še vedno pastelne barve, rožasti vzorci in svetlikajoče se blago

Slovo od vseh starih modnih linij

Vsem dosedanjim modnim linijam je torej odklenkalo. Tako so sklenili ne le italijanski, temveč tudi pariški in angleški modni ustvarjalci. Italijanski so tudi že na modnih revijah, ki so bile v teh dneh v Rimu, Florenci in Milanu pokazali, kakšna bo nona moda. Nič več visokih, niti nizkih pasov, nič več ohlapnih, oziroma vrečastih oblek — pasovi na oblekah in plaščih se vračajo na svoje pravo mesto s to spremembo, da bodo nekoliko višji in precej stisnjeni.

Rimski center za modo, ki je prav v teh dneh podelil nagrade in priznanja 20 domačim in tujim modnim dopisnikom in novinarkam, je tudi objavil mnenje raznih italijanskih krojačev in šivilj glede «stare» in «nove» mode. Po mišljenju teh je prišel čas, da se preneha z raznimi ekstremi v iskanju novih modnih linij ter da se nova moda prilagodi okusu vseh žensk.

Pariški modni krojači so seveda tudi že povedali svoje glede letošnje nove mode. Balmain je na primer izjavil: «Odločil sem se za preprosto in enostavno linijo, ki bo dopuščala kratka krila — posebno skrb pa sem posvetil izrezom na oblekah in plaščih.» Cardin je dejal: «Crna barva me nikakor ni več všeč, zato sem jo popolnoma odstranil iz svoje zbirke spomladanskih modelov. Vse moje obleke imajo pas na pravem mestu, najvažnejše pa so pri letošnji modi barve.» Modni krojač Givenchy je izbral za svoje obleke in plašče svetlozeleno in rožnato barvo. Novost v njegovi zbirki so beli ovratniki tako na oblekah kot na kostumih in plaščih. De Castillo je izjavil: «To je zakon fizike: ko se doseže ekstremne točke, se je treba zopet vrniti na staro.» Mladi Saint-Laurent — naslednik Diora, ni hotel še izdati, kakšna bo njegova linija v letošnji spomladanski modi. Povedal je samo, da bosta vrtnica in krizantema glavna okraska njegovih popoldanskih in večernih oblek.

Pa naj navedemo še dve karakteristiki letošnje spomladanske modne linije, ki so jo prikazale italijanske modne hiše: kratki jopiči in zelo široka ter nabrana krila. Krila so tokrat nabrana samo ob straneh, tako da dajejo videz nekakšne krinoline. Obleke bodo v glavnem izrezane na hrbtu in le nekaterim večernim oblekam bodo dovoljeni globoki izrezi na prsih.

Crna barva bo v letošnji spomladanski in poletni modi povsem izginila; isto bo veljalo v glavnem tudi za modro barvo. Najmodernejši barvi bosta zelena in rožnata, njima pa bosta sledili vijoličasta in svetlorjava.

Vse italijanske modne hiše so se odločile, da krila nekoliko zdaljšajo. Izjema je samo švedski modni risar Patrick de Berentzen, ki je zaposlen pri raznih italijanskih modnih hišah in ki se še vedno navdušuje za zelo kratka krila. Njegovi modeli so bili zelo všeč ameriškim kupcem, ki so bili mnenja, da bodo kratka krila ameriškim ženam še najbolj pogodu.

Klobuki so se v novi modi še bolj uveljavili. Ženska, ki le količkaj da na modo, jih bo morala nositi zjutraj, popoldne in zvečer. Oblike klobukov so ostale v glavnem nespremenjene, z izjemo večernih klobukov, ki bodo okrašeni s tančico.

V glavnem se nam torej obeta nova linija, ki bo, kot vse kaže, bolj sprejemljiva za ženske od dosedanjih «vrečastih» linij ter linij «trapeza» in «impera».

HOROSKOP ZA DANES

OVEN (od 21. 3. do 20. 4.) Nove obljube vam bodo prinesle nove upe. Sicer preživljate v splošnem srečno obdobje.

BIK (od 21. 4. do 20. 5.) Dopoldne bo šlo kar dobro. Tudi popoldne ne bo slabo, le proti večeru se bo zadeva zapletla.

DVOJČKA (od 21. 5. do 22. 6.) Brez navdušenja se boste lotili vsakdanjega dela, zato pazite, da ne napravite kake napake, ki bi vas znala drago stati.

RAK (od 23. 6. do 22. 7.) Dobili boste pomoč, ki vam bo pomagala rešiti se obveznosti, ki ste si jo iz neprevidnosti naprtili.

LEV (od 23. 7. do 22. 8.) Ne dopuščajte enim tega, kar drugim odrekate, ker boste s tem dokazali svojo protislovnost.

DEVICA (od 23. 8. do 22. 9.) Priznajte, da imajo tudi drugi prav in da so sposobni za kako pametno delo.

TEHTNICA (od 23. 9. do 23. 10.) Svoje navade boste morali prilagoditi delu. Okolnosti bodo vsekakor povoljne.

SKORPIJON (od 24. 10. do 22. 11.) S svojo avtoritativnostjo ne izzivajte občutljivosti svojih kolegov. Bilo bi zgrešeno.

STRELEC (od 23. 11. do 20 11.) Ne računajte le na srečo. Pazite, da so grožnje najslabše in najmanj učinkovito sredstvo.

KOZOROG (od 21. 12. do 20. 1.) Delajte s previdnostjo in tako ne boste po nepotrebnem tratili časa.

VODNAR (od 21. 1. do 19. 2.) Razmere se spreminjajo vam v prid. Začnite delo znova in z zaupanjem.

RIBI (od 20. 2. do 20. 3.) Začnite z uveljavljanjem iniciative, preden vas ne prehitijo tekmeci.

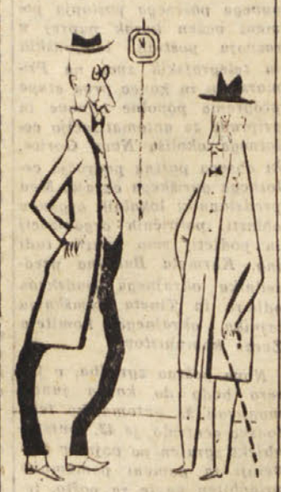

— Revmatizem, kaj...?
— Ne, «hula-hoop»!

Goriško-beneški dnevnik

Razvoj kmetijstva v preteklem letu po podatkih pokrajinskega nadzorništva

Za razna dela, poskuse in podpore so izdali razmeroma malo denarja, ker gre za potrebe obsežne pokrajine - Številni potrebni ukrepi

Pokrajinsko kmetijsko nadzorništvo je prejšnji teden objavilo poročilo in pregled o svojem delovanju v lanskem letu. Iz tega poročila je razviden razvoj kmetijstva v naši deželi, iz katerega povzemamo nekaj podatkov.

Poizkusna polja za pšenico so bila lani urejena predvsem na posestvu kmetijskega nadzorništva v Gorici, kjer so preizkusili deset vrst pšenice. Poizkuse s krompirjem so napravili na istem posestvu in pri nekaterih kmetih v Štandrežu.

Lani je bilo izvedeno tudi mehanično obdelovanje njiv na poizkusnih poljih, za kar so porabili 400.000 lir. V okviru dvanajstletnega načrta za razvoj kmetijstva v Italiji je bila Goriška deležna v razdobju od 1950 do konca 1958 nad 660 milijonov državnih posojil za razvoj kmetijstva. Iz te vsote so med drugim dodelili 138 posojil za skupno 288 milijonov lir za razne kmetijske gradnje, pri katerih je država prispevala 75 odst. Za namakalna dela so dali 16 prosilcem 54,5 milijona lir posojil.

Poročilo navaja tudi povečanje števila živine na Goriškem. Ob koncu leta 1958 smo imeli v naši pokrajini 18.500 glav goveje živine, 1400 glav ovac in koz, 5.600 prašičev in 1.800 konj. K temu moramo prišteti še 280.000 kosov raznih vrst perutnine. Za živinorejske potrebe je lani porabilo kmetijsko nadzorništvo 4 milijone 250 tisoč lir.

Za razvoj perutninarstva je bilo poskrbljeno z nakupom raznih kokošerejskih priprav in izbranih vrst piščet. V ta namen so izplačali 600 tisoč lir prispevkov.

Za nakup plemenskih merjascev in svinj so izdali 70 tisoč lir prispevkov. Za izboljšanje živinoreje je bilo v letu 1958 v okviru izrednega programa kmetijskega ministrstva določenih za Goriško 10 milijonov 650 tisoč lir. Poleg tega je bilo določenih še 15 milijonov lir za nakup živine za pitanje in za rejo, predvsem živine tistih vrst, ki je bolj prikladna za meso.

Do tu poročilo Kmetijskega nadzorništva. Navedene številke niso zelo velike, če upoštevamo, da gre za vso pokrajino. Mnenja smo tudi, da bi se dalo napraviti še marsikaj drugega. Predvsem bi bilo treba pospešiti izboljševalna dela na krminsko-gradiščanskem polju, ki gredo zelo počasi naprej in urediti na boljši način prekomasacijo zemljišč na Prevalskem polju. V Brdih pa bi bilo treba odpraviti kolonske odnose in podpirati malo posest, ki je za te kraje in ljudi najbolj primerna, ne pa da se kmetom zemlja še odvzema, kot je to napravila ustanova «Ente Tre Venezie», ki mnogo obljublja in ki do sedaj še ni ničesar izpolnila.

Včeraj do 17. ure v podjetju SAFOG

614 delavcev že volilo za obnovo notranje komisije

Skupno voli 740 delavcev in nekaj čez sto uradnikov - Veliko zanimanje za rezultate, ki bodo znani danes popoldne

Velika večina delavcev v tovarni SAFOG je včeraj do 17. ure že volila za obnovitev notranje komisije v podjetju. Od 740 delavcev-volilcev jih je včeraj do te ure volilo že 614. Zamudniki bodo lahko glasovali danes od 7. do 13. ure. Volilni izidi bodo znani v prvih popoldanskih urah. V goriških sindikalnih in političnih krogih z nestrpnostjo pričakujejo te rezultate.

Razstava Mocchiuttija

V dvorani «Circolo di Lettura» v Ul. Morelli 37, bo še nekaj dni odprta razstava goriškega slikarja Cesara Mocchiuttija, ki razstavlja, po uspelih razstavah v drugih italijanskih mestih, risbe, oljnate slike in kiparska dela.

—«»—

Pokrajinski urad za delo v Gorici poroča, da se bo s 25. januarjem t. l. zaključilo sprejemanje moškega in ženskega hotelskega osebja za Švico, kjer bodo sprejeti delat v znanih hotelih z dobrimi plačami. Interesenti se morajo javiti do tega dne na uradu za delo v Gorici, Ul. Crispi 9, z dvema fotografijama in s potrdilom o prejšnjem delu v tovrstni stroki (potrdilo ne služi za nekvalificirane delavce). Zlasti se zanimajo za nekvalificirano žensko delovno silo, katere potrebujejo precej.

—«»—

Kino v Gorici

CORSO. 17.00: «Maja desnuda», A. Gardner in A. Franciosa, barvni film v cinemascopu.

VITTORIA. 17.00: «Maja desnuda», A. Gardner in A. Franciosa, barvni film v cinemascopu.

CENTRALE. 17.00: «Požigalec», S. Baker in P. Cussing.

MODERNO. 17.00: «Sonce v očeh».

* * *

Tudi danes bodo v Verdijevem gledališču predvajali varietejsko predstavo «Rešite se!», ki jo izvaja skupina Carano-Banfi. Na filmskem platnu prikazujejo film «Totò, Peppino in roparji».

—«»—

DEŽURNA LEKARNA

Danes posluje ves dan in ponoči lekarna Urbani in Albanese Korzo Italia 33, telefon 24-43.

V soboto seja pokrajinskega sveta

4.200.000 lir predvideva načrt za izboljšanje živinoreje v pokrajini

Za pospeševanje reje goveje živine so predvideli 3,2 milijona lir, za perutninarstvo 850.000 lir in za svinjerejo 150.000 lir

Zakaj ne bo pregledov živine v slovenskih vaseh?

V soboto 24. januarja se bo spet sestal pokrajinski svet, ki bo obravnaval razna vprašanja, ki so na dnevnem redu.

Med drugim bodo govorili o programu za leto 1959 Pokrajinskega nadzorništva za kmetijstvo o izboljšanju živinoreje. Pokrajinski svet bo moral izreči svoje mnenje o tem načrtu. Letošnji program predvideva 620.000 lir več kakor za leto 1958, ko je bil v proračunu predviden znesek 3.580.000 lir in bo letos torej predvidenih 4.200.000 lir. Za navedeni izdatek bodo prispevali: ministrstvo za kmetijstvo in gozdarstvo 2.670.000 lir, trgovinska zbornica 700 tisoč lir, pokrajina 100 tisoč lir in goriška hranilnica in podružnica v Tržiču ravno tako vsaka 100 tisoč lir.

Levji delež sredstev bodo namenili za rejo goveje živine, za kar je predviden izdatek 3.200.000 lir, za razne nagrade (635 tisoč lir), za strokovne razstave in pregledov (500 tisoč lir) in za izdatke, ki jih ima pri tem nadzorništvo. V letu 1959 predvidevajo 33 pregledov od 18. avgusta do 11. septembra za furlansko pasmo. Vsi pregledi bodo v krajih furlanske nižine. Tu bodo pregledali vse živali, ki so vpisane v seznamih izbrane živine («nuclei di selezione»). Poleg tega pa bosta še dve živinski razstavi in sicer 19. septembra v Isola Morosini za furlansko pasmo in 30. novembra v Gorici za alpsko pasmo.

Za svinjerejo je predvidenih le 150.000 lir in to za povračilo stroškov onim kmetovalcem, ki so kupili merjasce plemenite pasme. Višjo vsoto pa so predvideli za rejce perutnine in sicer 850.000 lir, od katerih nameravajo porabiti 350 tisoč lir za povračilo stroškov vsem tistim, ki si nabavijo montažne kurnike. (Ker se zadnji čas tudi pri nas vedno večje število ljudi ukvarja s perutninarstvom, svetujemo, da se prizadeti že sedaj pravočasno obrnejo na nadzorništvo, kjer bodo dobili vsa pojasnila in navodila za vlaganje prošenj). Z vsoto 400 tisoč lir pa namerava nadzorništvo pomagati kupcem pri nabavi izbrane perutnine za rejo in z nadaljnjimi 100000 lirami pa podpreti privatna perutninarska podjetja.

To je okvirni načrt za tekoče leto in čeprav je razveseljivo, da se je letos dvignila uporabljiva vsota v primerjavi z lani, se nam vendar zdi, da bi morale biti nagrade in prispevki višji, tako da bi zainteresirali čim več živinorejcev ter jim dali spodbudo za boljše delovanje. Poleg tega pa pogrešamo preglede tudi v slovenskih vaseh, kjer bi bili prav tako potrebni, čeravno se živinoreja po naših vaseh ne more kosati z ono v furlanski nižini. Kmetijsko nadzorništvo bi moralo skrbeti za celotno pokrajino.

M. C.

—«»—

TEMPERATURA VČERAJ

Včeraj so na goriškem letališču zabeležili najvišjo temperaturo 5,8 stopinje ob 14, najnižjo pa 1,5 stop. ob 3,40 uri.

Goriški študentje prirejajo 7. februarja 1959 v NOVI GORICI tradicionalni

AKADEMSKI PLES

ki bo pod pokroviteljstvom podjetja «Primorje-export».

●

Igral bo jazz-orkester Boruta Lesjaka s sodelovanjem pevke Jelke Cvetežar.

●

Vabila so na razpolago pri «Putniku».

Seja pokrajinskega odbora

Vrsta upravnih sklepov o raznih javnih delih

Obljube in zagotovila bivšega ministra za javna dela

Torkovi seji pokrajinskega odbora je predsedoval odbornik dr. Polesi, ker je predsednik Culot še vedno bolan.. Dr. Polesi se je zahvalil vsem, ki so pripomogli k uspehu nedeljskih svečanosti v počastitev ministra Tognija.

Nato so odborniki odobrili izdatek za popravilo strehe zavoda za zaščito nedorasle mladine in izdatke za nekatera druga javna dela. Med važne sklepe te seje spada sklep, ki govori o predlogu, ki ga bodo dali pokrajinskemu svetu, naj se tudi letos podeli nagrada 25.000 lir tistim univerzitetnim študentom, ki sestavijo diplomsko tezo o kakem domačem vprašanju.

Odborniki so nato sprejeli na znanje, da je minister Togni obljubil svoje zanimanje za čimprejšnjo ureditev vprašanja državnih in pokrajinskih cest v naši pokrajini. Minister Togni (ki pa je medtem že podal odstavko) je tudi zagotovil, da je že odobreno prvo posojilo za 100 milijonov lir za pričetek gradnje nove industrijske srednje šole, ki jo bodo zgradili v Ulici Duca d'Aosta.

—«»—

V SOBOTO V GORICI

Literarni večer

Sodelovali bodo dijaki iz Gorice, Trsta, Kopra in Tolmina

V svojem prizadevanju, da bi prišlo do vedno večjega medsebojnega spoznavanja in sodelovanja med našo mladino, je ASK «S. Gregorčič» organiziral v soboto 24. t. m. LITERARNI VEČER, ki se ga bodo udeležili tudi dijaki iz Kopra, Trsta in Tolmina poleg dijakov iz Gorice. Mladi literati bodo čitali odlomke iz svojih najnovejših slovstvenih del.

Prireditev bo v društvenih prostorih v Gorici Ul. Ascoli št. 1/I, zvečer ob 20. uri. Vabimo ne samo dijake, ampak vse prijatelje naše mladine, da pridejo v čim večjem številu.

—«»—

Sladkor na karte za 10 lir cenejši

S 1. februarjem bodo na področju goriškega Prostega pasu (goriška občina in del sovodenjske) znižali ceno sladkorju, ki ga razdeljujejo na karte za 10 lir pri kilogramu. Sladkor na karte, ki ga vsak prebivalec dobi mesečno en kilogram in pol, bo torej odslej stal 170 lir namesto dosedanje cene, ki je bila 180 lir.

To vest so potrošniki z zadovoljstvom sprejeli, vendar pa isti potrošniki ugotavljajo, da se cena sladkorja, ki ga prodajajo brez kart, ne bo znižala, čeprav obstajajo pogoji za znižanje te cene. Kaže namreč, da bo vlada dvignila davek na ta proizvod, da bi tako delno krila stroške za zvišanje plač, ki jih namerava povišati državnim uslužbencem.

—«»—

Taksa za pse

Goriška občina je izdala uredbo o taksi za pse za tekoče leto. Do 28. februarja t.l. morajo biti vsi psi v naši občini preskrbljeni s tablico za leto 1959. Po tem datumu bodo kršilce te odredbe kaznovali.

Novo poštno poslopje v Novi Gorici

Pismo iz goriškega okraja

Otvoritev nove pošte

NOVA GORICA, 21. — V soboto je bila v Novi Gorici prisrčna svečanost med katero so izročili svojemu namenu novo poštno zgradbo — sedež okrajne pošte — ki jo je zgradilo «Splošno gradbeno podjetje Gorica». Otvoritev novega poštnega poslopja pomeni važen korak naprej v razvoju poštnih, telefonskih in telegrafskih zvez na Primorskem in konec prve etape programa popolne obnove in priprave za avtomatizacijo celotnega okoliša Nove Gorice, ki obsega poštna področja celotnega goriškega okraja. Med predstavniki lokalnih organov oblasti, političnih organizacij in podjetij smo opazili tudi ing. Karmela Budihna predsednika okrajnega ljudskega odbora in Tineta Remškarja tajnika okrajnega komiteja Zveze komunistov.

Nova poštna zgradba, v katero bodo do konca junija montirali še avtomatsko telefonsko centralo, je 42. povojni objekt zgrajen po vojni v Sloveniji in pomeni pomembno pridobitev ne le za pošto, telegraf in telefon temveč tudi za mesto Nova Gorica, saj je z novo zgradbo ob Kidričevi cesti pridobilo na zunanjem videzu.

Tovariš Grbec, direktor podjetja za PTT promet v Ljubljani, je v svojem govoru pred otvoritvijo novega poslopja orisal povojno obnovo in modernizacijo PTT, prostorov in telegrafsko-telefonske mreže v Sloveniji, ki je bila povečana za 30 odst., a njena zmogljivost se je zaradi uvedbe novih modernih sistemov povečala za 100 odst., kar pa še vedno ne zadošča prometnim potrebam. Doslej so montirali nove avtomatske centrale v Celju, Kočevju, Ljubljani, Kamniku, Polju, Domžalah, Mengšu, Ježici, Mojstrani, Piranu, Izoli, Portorožu. Tem se bo sredi leta pridružila še nova avtomatska centrala v Novi Gorici, za katero so v novi stavbi zgrajeni primerni prostori. Ta centrala bo služila kot izhodišče za nadaljnjo avtomatizacijo prometa na Goriškem, saj bodo nanjo kasneje priključene še avtomatske centrale pri poštah Dorovo, Anhovo, Kanal, Miren, Dornberk, Tolmin, Kobarid, Bovec Cerkno, Idrija, Most na Soči, Ajdovščina in Vipava.

Po montaži dvanajst-kanalskega visokofrekvenčnega sistema na relaciji Ljubljana Nova Gorica, ki bo predvidoma končan do konca 1959. leta pa bo omogočen avtomatski telefonski medkrajevni promet med naročniki Nove Gorice z Ljubljano in preko nje z vsem ostalim omrežjem v Sloveniji.

Nova zgradba, katere notranja ureditev odgovarja najsodobnejšim tehničnim zahtevam za hitro in nemoten PTT promet, stane približno 55 milijonov dinarjev, za kable krajevnega omrežja in rekonstrukcijo medkrajevnih vodov pa so porabili 89 milijonov dinarjev. Nadaljnjih 70 milijonov dinarjev pa bo stala avtomatska telefonska centrala in 12 kanalski visokofrekvenčni sistem na odseku Nova Gorica - Ljubljana.

Sredstva — skupaj nad 200 milijonov dinarjev — potrebna za izgradnjo novega poštnega poslopja in modernizacijo telegrafsko - telefonskega prometa so prispevali; generalna direkcija PTT v Beogradu, podjetje za PTT promet v Ljubljani, okrajni in občinski ljudski odbor Gorica in nekatere gospodarske organizacije.

J. J.

Nerazumljivo zavlačevanje pristojnih oblasti

Zakaj vladni gen. komisariat zavlačuje vrnitev zbora redarjev v sestav občine

Vprašanje redarskega zbora bi moralo biti rešeno že pred tremi leti, ko je občinski svet v ta namen določil 300 milijonov lir stroškov

V zadnjih letih smo se večkrat ukvarjali z vprašanjem vrnitve zbora mestnih redarjev v sestav občinskih uslužbencev. Znano je, da so bili mestni redarji vedno v sestavu občinskega osebja. Po vojni pa je bivša ZVU odvzela občini redarsko službo in vključila vse redarje — upravno in disciplinsko — med osebje bivšega conskega predsedstva, ki je bilo neposredno podrejeno bivši ZVU.

Razumljivo je, da je občinska uprava skozi vsa povojna leta zahtevala vrnitev zbora mestnih redarjev v svoj sestav. ZVU ni hotela ničesar slišati o tem in je zavrnila vse predloge za rešitev tega vprašanja. Po prihodu italijanske civilne uprave pa se je zdelo, da se bo položaj izboljšal in da vladni komisariat ne bo nasprotoval dokončni pravični ureditvi službenega staleža mestnih redarjev. Za dosego sporazuma med občino in vladnim komisariatom bi ne smelo biti nobenih posebnih težav, zlasti če pomislimo, da je manjši del članov redarskega zbora, ki so zaposleni v oddelku za informativno službo, v oddelku za nadzorovanje živil in v oddelku za sanitarno službo, ostalo vedno v občinski službi.

Vprašanje bi moralo biti rešeno že pred tremi leti, ko je tedanji občinski svet vključil v svoj proračun 300 milijonov lir stroškov za obnovitev redarskega zbora. Tedaj je občinski svet sestavil in sprejel pravilnik službenega staleža občinskih redarjev, ki je določal število zaposlenih oseb, njihove funkcije, plače in vsa druga zadevna vprašanja glede vzdrževanja novega osebja. Pravilnik predvideva zaposlitev 365 oseb, in sicer: poveljnik in njegov namestnik, 3 nadzorni častniki, 7 višjih podčastnikov, 14 brigadirjev, 21 namestnikov brigadirjev, 44 redarjev za informativno službo, 8 redarjev za nadzorovanje živil, 11 redarjev za sanitarno službo in 255 prometnikov. Pravilnik staleža in prehodna določila tudi določajo, da bodo sprejete v sestav občinskih uslužbencev vse tiste osebe, ki opravljajo redarsko službo na vseh področjih, ki jih predvideva občinska uprava.

Sedaj pa smo že v letu 1959 in to vprašanje ni bilo še rešeno. Po zadnjih vesteh se zdi, da se razgovori med občino in vladnim komisariatom nadaljujejo in da se bodo verjetno letos dokončno zaključili. V začetku razgovorov se je vladni komisariat izgovarjal, da občina predlaga preveliko število članov zbora, da so stroški za njihovo vzdrževanje previsoki in da ne more odobriti in kriti večjega primanjkljaja. Zato so se začela pogajanja za določitev njihovega števila, ki pa se vlečejo že tretje leto.

Med tem časom pa se je število mestnih redarjev, ki so v sestavu vladnega komisariata, zmanjšalo na 200. Pristojni občinski krogi menijo, da je to premalo za celotno mestno redarsko službo, zlasti sedaj, ko se je mesto razširilo in se je promet zelo razvil. Negotovost službe pri vladnem komisariatu v sestavu osebja bivših uslužbencev ZVU je povzročila, da so mnogi redarji «prostovoljno» zapustili službo in si poiskali delo kje drugje. Mnogi so se tudi izselili v tujino. Z obnovitvijo občinskega zbora mestnih redarjev bi bilo vsaj rešeno vprašanje 200 bivših uslužbencev ZVU, ki bi našli pri občini stalno zaposlitev, priznanje službenih let in ostalih socialnih pridobitev.

Sicer pa je občinska uprava vsa poslednja leta vključila v proračun 300 milijonov lir za obnovitev zbora mestnih redarjev, v upanju, da bo to vprašanje končno le rešeno. Menimo pa, da je skrajni čas, da vladni komisariat odobri predloge občine glede števila teh uslužbencev. Hkrati pa mora vladni komisariat odobriti tudi izdatke za vzdrževanje redarskega zbora in kriti večji primanjkljaj, ki ga bo imela občina zaradi večjega števila uslužbencev. Sicer pa se bodo stroški prenesli iz enega v drugi žep. Izdatki ki jih ima sedaj vladni komisariat za redarje, bodo jutri bremenili občino, ki jih mora kriti s prispevkom za kritje primanjkljaja, ki ga dobi od vladnega komisariata. Zaradi tega postaja resnično nerazumljiv odpor nadzornih oblasti proti obnovitvi občinskega redarskega zbora.

Izpred prizivnega sodišča

Za predložitelje priziva se vselej ne izteče dobro

Le ena obtoženka je s prizivom dosegla popolno zadoščenje, medtem ko so ostalim razsodbe v glavnem potrdili

Dejstvo, da sta ji izginili precej tisočakov vredna ogrlica in zlata zaponka z nekaj diamanti, je zadostovalo 21-letni študentki Giovanni Domini iz Videmske ulice, da je zasumila v poštenost svoje gospodinjske pomočnice Valerije Garrisijeve iz Ul. Pascoli. Čeprav je bila Garrisijeva šele 15 dni v službi pri študentki, je že izrazila željo, da bi službo odpovedala.

Čemu tako obnašanje, si je mislila Dominijeva, ki je menila da je ta odpoved v zvezi s tatvino. Tako so Garrisijevo obtožili tatvine, a ženska ni popustila. Ves čas je tajila tako pred policijskimi kot pred sodnimi organi, katerim je tudi pojasnila, da sploh ni vedela, kje so shranjeni zlati predmeti ter da je hotela odpovedati službo zaradi napornega dela.

Garrisijeva je septembra lani prišla pod obtožbo tatvine pred sodišče, a je dosegla, da so jo sodniki oprostili, pa čeprav s formulo, ki je ni popolnoma zadovoljila, to je zaradi pomanjkanja dokazov. S prizivom pa je sedaj dosegla, da so sodniki sedaj izrekli razsodbo, s katero so popolnoma oprostili krivde, češ da ženska ni izvršila dejanja.

* * *

Carlo Caroni iz Videmske ulice pa ni imel sreče s prizivom. Oktobra 1957. leta so ga obtožili in tudi obsodili zaradi prevare, poneverbe papirjev in prisvojevanja tujega blaga na 1 leto, 7 mesecev in 15 dni zapora ter na 35.500 lir globe. S prizivom je hotel mož doseči vsaj znižanje kazni, a dosegel je le, da so mu sodniki potrdili prvotno obsodbo in ga celo obsodili na plačilo povečanih sodnih stroškov.

* * *

Ista usoda je doletela 33-letnega Agostina Borsaia iz Vittoria Veneta, ki je bil pod obtožbo nenamernega umora, ker je z avtom decembra 1955. leta zakrivil nesrečo, pri kateri je Libera Busetto por. Del Ben iz Fintanafredda podlegla poškodbam, obsojen pogojno na dva meseca in 20 dni zapora. Tudi Borsai je vložil priziv na tržaško sodišče, vendar ni dosegel ničesar ker so tudi njemu v celoti potrdili prvotno kazen.

* * *

Precej slabše pa se je končala prizivna razprava proti Brunu Piussiju iz Chiusaforte ter Carlu Della Mea, Ignaziu Piussiju in Giuseppu Della Mea iz Trbiža, ki so bili oproščeni od sodnikov v Tolmezzu zaradi pomanjkanja dokazov. Prvi trije so bili namreč obtoženi groženj lovskemu čuvaju, dalje da so lovili brez dovoljenja, da so lovili v rezerviranem lovišču in v času, ko je bil lov prepovedan, in končno posesti lovske puške brez dovoljenja. Carlo Del Mea je bil tudi obtožen, da je imel od maja 1945. leta celo zaboj vojne municije, medtem ko se je moral Giuseppe Del Mea zagovarjati tudi zaradi groženj, ki naj bi jih izrekel lovskemu čuvaju Aldu Filaferru.

Vsi skupaj so dosegli, da so jih na kazenskem sodišču oprostili zaradi pomanjkanja dokazov. Toda tedaj je bil tožilec tisti ki je vložil priziv in s tem sprožil ponovno razpravljanje, tokrat pred tržaškim prizivnim sodiščem.

Tržaški sodniki pa so nekoliko spremenili, in sicer v slabše, prvotno razsodbo. Tako so prve tri obsodili vsakega na 4 mesece in 20 dni zapora in na 6 dni pripora zaradi groženj lovskemu čuvaju in posesti puške brez dovoljenja, četrtega so obsodili pogojno na 4 mesece zapora, medtem ko so vse ostale obtožbe odpadle zaradi pomilostitve.

Iz koprskega okraja

V preteklem letu 476 prometnih nesreč ki so se v 24 primerih končale s smrtjo

V nesreče je bilo zapletenih tudi 96 Tržačanov - Program Zavoda za organizacijo «Primorskih prireditev» v letošnji sezoni

Povečanje prometa, moderne ceste, predvsem pa novi avtomobili in motorji v največji meri vplivajo na povečano število prometnih nezgod.

Ne moremo ravno reči, da so v koprskem okraju preprečili prometne nezgode, jasno pa je vsem, da je pristojni forum v koprskem okraju — Tajništvo za notranje zadeve, prometni oddelek — v lanskem letu storil velik korak naprej, predvsem z raznimi predavanji, z ojačeno nadzorno službo na cestah itd. Vsi ti preventivni ukrepi pa so bili že poplačani, saj je število prometnih nezgod v letu 1958 v odnosu na leto 1957 bilo manjše za 6.5 odst.

Kljub temu, da je bilo število prometnih nezgod v preteklem letu manjše, pa je številka 476, kolikor je bilo prometnih nesreč, še vedno precej velika. Statistika namreč prikazuje, da je od 476 nezgod bilo 24 smrtnih, 168 težjih, ostale nezgode pa so bile lažjega značaja.

Največ smrtnih primerov je bilo med vozniki motornih vozil, in sicer 12, dočim so na drugem mestu pešci s 5 smrtnimi primeri, slede jim pa kolesarji (4), dva sopotnika in en otrok: Tudi pri hudo poškodovanih je največ voznikov motornih vozil, in sicer 154, sopotnikov 120 kolesarjev 60, pešcev 42, 9 voznikov živinskih vpreg in 8 otrok. Od skupnega števila 476 vseh nezgod, so jih povzročili inozemci 124, od tega pa odpade na Tržačane 96 nezgod. Med krivci, ki so povzročili prometne nezgode, je zopet največ vozačev motornih vozil in to 335, kolesarjev 58, pešcev 26, voznikov vpreg 11, otrok 7, dočim odpade krivda za ostale nesreče predvsem na tehnične okvare vozil in splašeno živino.

Materialna škoda, ki je nastala zaradi nesreč, škoda na vozilih, živini in objektiv, pa znaša 37.485.200 dinarjev ali približno 79.000 dinarjev na eno nesrečo.

Kot je število nezgod manjše za 6,5 odst., tako je tudi število smrtnih nezgod manjše in to za 27,3 odst., teže ranjenih za 15,2 odst., lažih poškodb pa je za 10,7 odst. več.

Sedanji statistični podatki kažejo, da je uspelo prometnih organom z dobro preventivno službo in ojačano cestno kontrolo, kljub večjemu številu motornih vozil, znižati število nezgod.

* * *

Odbor za komasacijo zemljišč Vanganelske in Rižanske doline je imel pretekli teden sestanek z juristi in jih podrobno seznanil z nalogo o komasaciji in o tem, kako težko delo čaka ravno tiste juriste, da uspešno rešijo pravne zadeve pri komasaciji. Na terenu, kjer se izvaja komasacija, je namreč več zelo zapletenih problemov, saj se za marsikatero parcelo ne da ugotoviti lastništvo ali obseg parcele. V zemljiški knjigi pa je tudi marsikje vpisan lastnik, ki ga že dalj časa ni več na tem področju ali je umrl, pa tudi pravnih dedičev nima.

* * *

Zaradi enotnejšega izkoriščanja obdelovalnih površin sta se združili kmetijski zadrugi Strunjan in Piran z zadrugo v Luciji.

Področje teh zadrug je zelo donosno predvsem z zgodnjimi pomladanskimi sadeži in perutnino. Strunjanske jagode, so dober izvozni artikel, prav nič pa ne zaostajajo tudi jagode iz Lucije.

Prav zaradi skupnega pridelovanja zgodnjega sadja in povrtnine so se zadruge združile, saj bodo sedanjo mehanizacijo lahko enotno uporabile.

* * *

Zavod «Primorske prireditve» v Kopru se je te dni temeljito pomenil o preteklem delu in o prihodnjih nalogah. Letošnjo zimsko sezono so morali program nekoliko skrčiti, ker so posamezna gledališča podražila svoje usluge. Zavod pa ima precej finančnih težav, saj so morali lani kupiti montažni oder, 800 stolov ter naprave za razsvetlitev in ozvočenje.

Da bi mogli letos v celoti izvesti program poletnih iger, bo potrebna ne samo pomoč okraja, marveč tudi republike, hkrati pa računajo tudi na pomoč občinskih ljudskih odborov ter posameznih organizacij in ustanov. Program poletnih iger predvideva gostovanje gledaliških in folklornih ansamblov, koncert zbora JLA iz Beograda, revijo najboljših pevcev jugoslovanske radio-televizije, mednarodno plesno revijo ter nastop vrhunskih telovadcev. Glavna prireditev bo uprizoritev Shakespearovega «Romea in Julije» na Trgu revolucije v Kopru v izvedbi tržaškega gledališča, v glavnih vlogah pa se bodo zvrstili najpomembnejši slovenski dramski umetniki.

* * *

Preskrbo prebivalstva obmorskih občin s sadjem in zelenjavo je zdaj prevzelo podjetje «Mestne trgovine Postojna». Zastopniki vseh treh obalnih občin ter zastopniki tega podjetja so se te dni na sestanku v Kopru pomenili o koordinaciji naporov, da bi bi bil ta predel redno oskrbovan in da ne bi bile prevelike razlike v cenah. Podjetje «Mestne trgovine Postojna» bo v obalnih mestih uredilo več svojih trgovin, v katerih bodo skušali po ugodnejših cenah prodajati kmetijske pridelke. Razen tega bo to podjetje zalagalo s pridelki pavšalne prodajalce, če bodo to želeli. Seveda pa ne smemo pričakovati takojšnjih rezultatov, ker je podjetje prevzelo zahtevno nalogo in bo potrebno nekaj časa, da vsa stvar steče.

Ker so različne cene v obalnih mestih povzročale nejevoljo med potrošniki, so sklenili, da se bodo v prihodnje glede vseh pomembnejših sprememb medsebojno posvetovali. Proti namernemu višanju cen pa bodo ukrepe še poostrili.

—an

VPRAŠANJA IN ODGOVORI

Nekdo, ki noče biti imenovan, nam piše:

Moja družina sestoji iz žene in 11 ter 16-letne hčerke; prva hodi v 5. razred osnovne šole, druga v 4. razred gimnazije. Mlajša hčerka dobro napreduje, starejša pa že drugo leto popušča. Učenje ji ne diši, pač pa jo zanimajo filmi, pozna vse mogoče filmske dive, «brska za modo» in goji želje po takšni in drugačni obleki, čevljih itd. Žena je pod vplivom svoje slepe ljubezni in namesto da bi obe hčerki primerno poučevala, kaj je prav, dostojno, moralno itd., jima skuša čimbolj ugoditi, zlasti starejši hčerki. Tako sta otroka vedno bolj razvajena in zahtevna.

Že nekaj let si prizadevam, da bi ženo prepričal, da je takšna vzgoja dvostransko škodljiva: našemu gospodarjenju in otrokoma. Druga škoda (otrokoma) je še hujša od prve, ker služi kot skrajno slaba moralna dota. Vse to sem ji že neštetokrat predočil. Priznati je morala, da imam prav, a do dejanj ni prišlo. Namesto teh moram večkrat slišati kot opravičilo: Vidiš tega, onega in tretjega! Niso več kot mi, pa imajo njih otroci to in ono. Ti pa ne privoščiš svojima otrokoma niti najmanjšega veselja. Če nismo imeli mi, pa naj imajo otroci! In tako naprej.

Zaradi družinskega miru sem popustil, čeprav je moja zaskrbljenost vedno večja. Žena, ki ji sicer ne morem kaj očitati, me pri mojih naukih podpira le z besedo, z dejanji pa te nauke ruši. Otroka to dobro vidita in mi marsikaj prikrivata. Stalno se sprašujem, kaj bo z njima, ko dorasteta. Kaj moremo zahtevati od njih, če niso pravilno vzgojeni in pripravljeni za pošteno borbo za življenjski obstoj in če torej ne vedo, kaj je skromnost, varčnost, delovna sposobnost, red, točnost, disciplina, uslužnost in druge takšne vrline?

Ne vem, kaj naj bi ukrenil, da bi imel vsaj nekaj vzgojnega uspeha. Ker nimamo, žal, nobene vzgojne posvetovalnice, se obračam na vas za primeren nasvet.

ODGOVOR: Med Vami in ženo ni sporazuma, zaradi tega je ta vzgojna zadeva precej težka. Dočim odloča pri Vas predvsem razum, je pri ženi čustvo z vsemi mogočimi nagibi, ki so svojstveni materam. Kot je žena premehka in popustljiva, ste Vi nasproti otrokoma mogoče preveč strogi in nepopustljivi. Skušajte jima nekaj nuditi, kar bi ju razveselilo, ne da bi to vzgojno kakor koli kvarno vplivalo. Izleti v primerne kraje, dobri mladinski filmi, dobre mladinske knjige, primeren dar v primernih prilikah in podobno bi otroka mogoče bolj navezali na Vas in omogočili, da bi ju neopaženo in nevsiljivo vzgajali. Ženo pa skušajte za to pridobiti na način, ki je najbolj primeren. Pri tem bi Vam mogel pomagati nekdo od vzgojiteljev (učitelj, profesor) Vaših otrok. Vsekakor je Vaše gledanje popolnoma pravilno. Zato ga morate uveljaviti predvsem z večjo odločnostjo.

—«»—

Prometna nesreča

Če bi 22-letni Robert Janežič iz Ul. dell'Eremo včeraj zjutraj pravočasno pritisnil na zavore svojega skuterja, bi se brez dvoma izognil nezgodi, ki se mu je pripetila na križišču Ul. Donadoni in Ul. Petronio. Fant je namreč vozil s precejšnjo hitrostjo proti Ul. Settefontane, ko se je znašel pred tovornikom, s katerim je 32-letni Vinicio Supp iz Ul. Muzio vozil proti višjemu predelu ceste.

Trčenje je bilo neizogibno in Janezič se je znašel precej potolčen na trdem tlaku. Zato je moral z rešilnim avtomobilom v bolnišnico in sprejemnega na opazovalni oddelek, kjer so zdravniki, ki so mu ugotovili rano na bradi ter odrgnine po raznih delih telesa, mnenja, da mu bo za okrevanje zadostovalo 10 dni zdravljenja.

Kino na Opčinah

predvaja danes 22. t. m. z začetkom ob 18. uri Incom film:

FRANKENSTEINOV POKOL

Sredi drugega petletnega načrta

Indija že sestavlja III. petletni načrt

Indija je stopila v tretje leto drugega petletnega načrta. Načrt so sprejeli aprila 1953 in bi moral biti končan aprila 1961. Osnovni nalogi drugega petletnega načrta Indije sta: znatno povečati narodni dohodek, da bi se dvignila življenjska raven prebivalstva in doseči hitrejšo industrializacijo, zlasti glede težke industrije.

Izvedba obeh nalog naj bi zagotovila znatno večje in širše možnosti za zaposlitev prebivalstva in skupaj s tem odstranila nesorazmerja v dohodkih, ker bi bila možna boljša razdelitev sredstev. Prav v tem se drugi petletni načrt razlikuje od prvega, ki je bila njegova osnovna naloga povečati kmetijsko proizvodnjo in s tem rešiti najhujši povojni problem Indije, in sicer pomanjkanje hrane. Razlike med prvim in drugim petletnim načrtom so najbolj opazne, če pogledamo višino investicij. Medtem ko nameravajo v drugem petletnem načrtu investirati 53 milijard rupij, so v prvem petletnem načrtu investirali 23.560 milijonov rupij.

Poleg razlike v obsegu investicij pa je znatna razlika tudi glede njihove razdelitve. V prvem petletnem načrtu so vložili tretjino sredstev za namakalne sisteme, za izgradnjo jezov in za kmetijstvo, drugi petletni načrt pa dodeljuje v ta namen le 22 odst. skupnih investicij. V prvem in v drugem petletnem načrtu so poleg državnih investicij računali tudi na zasebne investicije. V prvem načrtu je bilo zasebnih investicij za 18 milijard rupij, v drugem pa naj bi dosegle 23 milijard rupij. Tudi te investicije so bile v prvem petletnem načrtu večidel namenjene za namakanje in industrijo potrošnega blaga, v drugem petletnem načrtu pa bo šel večji del teh investicij v bazično industrijo. Gledano v celoti, je v prvem petletnem načrtu šlo za industrijo 6 odst. investicij v drugem petletnem načrtu pa jih bo šlo 15 odst. Prav tako se bodo povečale tudi investicije za transport. V prvem petletnem načrtu so investirali v transport 24 odst. sredstev, v drugem petletnem načrtu pa jih bodo investirali 29 odst.

Glede na to, da zahteva razvoj industrije tudi večjo in boljšo energetsko in surovinsko osnovo, določa drugi petletni načrt za te namene precejšnja sredstva. Indija ima precejšnje rezerve rudnih bogastev. Njene rezerve premoga so preračunali na 40 milijard ton, sedaj pa jih proizvaja komaj nekaj nad 40 milijonov ton letno. Po drugem petletnem načrtu naj bi se letna proizvodnja povečala na 60 milijonov ton. Hkrati so ukrenili vse potrebno za razvoj petrolejske industrije in bodo v iskanje nafte vložili letos 300 milijonov rupij.

Ena izmed osnov sedanjega načrta je razširitev težke industrije, zlasti pa metalurgije. Proizvodnja jekla, ki je konec prvega petletnega načrta znašala 1,800.000 ton, bi se morala do leta 1961 povečati na 6 milijonov ton. Za to bodo investirali 3 milijarde 600 milijonov rupij, in sicer bodo z njimi zgradili 3 jeklarne. V jeklarstvo bo investirala tudi zasebna industrija milijardo 200 milijonov rupij. «Indija Steelworks Construction Co.» bo zgradila v zahodni Bengaliji tri visoke peči z dnevno zmogljivostjo 250 ton in jeklarno z 9 martinovkami z letno zmogljivostjo 1.25 milijonov ton. Februarja 1955 so sklenili s Sovjetsko zvezo sporazum o izgradnji 3 visokih peči v Pilaju z dnevno zmogljivostjo od 1000 do 2000 ton, kakor tudi za izgradnjo 6 martinovk z zmogljivostjo 250 ton dnevno. Poleg tega bodo močno povečala svoje zmogljivosti tudi mnoga zasebna podjetja, kot na pr. «Tata Iron and Steel Co.», «Indian Iron and Steel Co.», «Mysore Iron» itd.

Poleg tega nameravajo znatno razširiti tovarno lokomotiv v Čitarandžiju, ki je državna last, in zgraditi še eno tovarno aluminija v Hirakidi z zmogljivostjo 10.000 ton letno.

V lahko industrijo nameravajo investirati milijardo 800 milijonov rupij, za razvoj obrtništva pa bodo dali okrog 2 milijardi rupij. Tudi drugi petletni načrt ne zanemarja kmetijstva, v katero bodo vložili znatna sredstva, poleg tega pa nameravajo do leta 1961 izvesti agrarno reformo in uvesti zadruge.

V prvih dveh letih drugega petletnega načrta je prišlo do precejšnjih težav, zlasti zaradi pomanjkanja deviz. Zato so načrt nekoliko spremenili, vendar pa pri tem niso spremenili osnovnih sorazmerij. Drugi petletni načrt naj bi namreč ustvaril materialne temelje, na osnovi katerih bodo gradili tretji petletni načrt 1961—1966.

Tretji petletni načrt že sestavljajo. Čeprav niso še znane podrobnosti, pa je že sedaj gotovo eno: na zasedanju kongresne stranke, ki je bilo pred kratkim v Nagpuru, so sprejeli dve resoluciji o notranjem razvoju Indije. Prva resolucija govori o načrtnem razvoju gospodarstva. Bistvo te resolucije je v tem, da naj bi bila temelj za praktično dejavnost in usmerjanje gospodarskega razvoja Indije v smeri socialističnega razvoja. Poleg te resolucije so sprejeli še en pomemben dokument, v katerem je prišla jasno do izraza socialistična usmeritev glede nadaljnjega razvoja indijske vasi. Ta resolucija določa takojšnjo izvedbo agrarne reforme in organiziranje zadružnega obdelovanja zemlje. Resoluciji so ocenili kot «prelomnico v razvoju Indije» — v smeri socializma. Zvedelo se je, da na tej osnovi tudi sestavljajo tretji petletni načrt gospodarskega razvoja Indije.

(Jugopress)

Gotovo je mnogo narejenosti v smehu obeh predsednikov: argentinskega predsednika Artura Frondizija (desno), ki se je pripeljal na obisk v Washington, kot Eisenhowerja, ki je njegov gostitelj. Dulles se v ozadju nič ne smeje.

Začetek političnih razgovorov Tito-Bandaranaike v Colombu

Cejlonski tisk o velikem pomenu Titovega obiska za izvenblokovsko politiko

COLOMBO, 21. — Predsedniku republike maršalu Titu, ki je prispel danes zjutraj v glavno mesto Cejlona, Colombo, so bile izkazane najvišje časti. Na slovesno okrašenem pomolu pristanišča so predsednika Tita pozdravili guverner Sir Oliver Gunetelike, predsednik vlade Salomon Bandaranaike in druge ugledne osebnosti Cejlona. Po pozdravih in pregledih častnega bataljona mornarske pehote je predsednik Tito v pozdravnem govoru izrazil zadovoljstvo, da mu je vabilo cejlonske vlade omogočilo obiskati Cejlon in sporočil prijateljske pozdrave jugoslovanskih narodov cejlonskemu ljudstvu. «Cejlon, je poudaril Tito, je znan v Jugoslaviji kot pobornik politike sodelovanja in miru v svetu. Tudi mi v Jugoslaviji izhajamo iz teh postavk v zunanji politiki in se zavzemamo za aktivno miroljubno koeksistenco v mednarodnih odnosih. Zato pričakujemo, da bodo razgovori z voditelji vaše države koristni in da bodo dali plodne rezultate glede nadaljnje razširitve odnosov med našimi državami in glede razvoja mednarodnega sodelovanja sploh».

Iz pristanišča se je predsednik Tito odpeljal v odprtem avtomobilu skozi gost špalir ljudstva, ki ga je navdušeno pozdravljalo, v rezidenco guvernerja, kjer bo stanoval za časa obiska.

Politični razgovori med predsednikom Titom in predsednikom vlade Bandaranaike so se pričeli danes popoldne v Colombu in se bodo nadaljevali v nedeljo. Nocoj je guverner Cejlona priredil večerjo na čast predsednika Tita. Na večerji so bili vsi člani njegovega spremstva, predsednik vlade Bandaranaike z ostalimi člani vlade, najvišje ugledne osebnosti Cejlona, med njimi tudi vodja opozicije dr. Berera. Med večerjo sta Sir Oliver Gunetelike in predsednik Tito izmenjala zdravici. Jutri bo predsednik Tito obiskal z ostalimi člani svojega spremstva mesto Kandy.

Dadašnje cejlonsko časopisje pozdravlja predsednika Tita kot voditelja države «ki ima skupno s Cejlonom in ostalimi azijskimi državami iste poglede na mednarodna vprašanja». Jugoslavija, ugotavlja časopisje, ni hotela pristopiti k blokoma, ker smatra, da se mir ne more zavarovati z obstoječimi bloki, temveč z zmerno politiko aktivnega in miroljubnega sodelovanja med narodi, ne glede na ideologijo in na osnovi spoštovanja suverenosti drugih držav». «Zato je, jugoslovanska zunanja politika, ugotavlja list «Ceylon Daily News» tesno povezana z izvenblokovskimi državami Azije in Afrike, h katerim pripada tudi Cejlon». Časopisje ugotavlja, da potovanje predsednika Tita mora prispevati k razširitvi in krepitvi stikov med Jugoslavijo in izvenblokovskimi državami v njihovih naporih, da se poveča sodelovanje v boju proti mentaliteti velikih sil, z zoperstavljanju kolonializmu in dominaciji velikih sil nad malimi narodi.

* * *

BEOGRAD, 21. — Organ Zveze komunistov Jugoslavije piše danes v zvezi z obiskom Tita Cejlonu, da velika podobnost pogledov v raznih mednarodnih vprašanjih med Jugoslavijo in Cejlonom ustvarja ugodne pogoje za nadaljnji razvoj medsebojnih odnosov. Pisanje cejlonskega tiska, ugotavlja «Komunist», kaže, da na Cejlonu poleg prijateljskih čustev do Jugoslavije, vlada tudi veliko zanimanje za izkušnje Jugoslavije v gradnji socializma. Organ Zveze komunistov Jugoslavije ugotavlja, da medsebojno gospodarsko sodelovanje in prvi stiki na kulturnem področju dokazujejo, da so pogoji za razširitev medsebojnega sodelovanja tudi na druga področja in izraža prepričanje, da obisk predsednika Tita ne bo le velik prispevek obeh držav v borbi za mir in koeksistenco, temveč da bo dal pobudo za razvoj medsebojnih odnosov.

—«»—

Nagradni natečaj za slovensko dramo

V natečaj za izvirno slovensko dramo, ki ga je razpisal Delavski oder v Ljubljani, je bilo predloženih 64 odrskih del.

Žirija je ugotovila: da slovstvena in gledališka raven predloženih besedil ne presega povprečja; da se šest izmed predloženih del vendarle bolj odlikuje od ostalih. Zato je žirija odločila: nobena od razpisanih nagrad se ne podeli; nagradni sklad se razdeli na šest enakih delov, ki se dodele kot nagrade v spodbudo in v znak priznanja za naslednja dela (po abecednem redu del):

«Dobrodošla, Miss Agata» (Vlado Novak);;

«Jirga Butolen, direktor» (Manica Lobnik);

«Manevri» (avtor neznan);

«Muza na mansardi» (Marjan Marinc);

«Na semnju človeških čednosti» (Jurij Novak);

«Postaja ob veliki cesti» (Ignac Kamenik).

Atlas se je razkrojil

Satelit Atlas, ki so ga 18. decembra izstrelili Američani, je najbrž včeraj popoldne dosegel zemeljsko atmosfero in se razkrojil. Do 13. ure včeraj je satelit napravil 500 poti okrog Zemlje.

Za prašiča manj usmiljenja kot za psa

Dr. James van Allen, eden izmed izumiteljev rakete Explorer, je napovedal, da bo že februarja meseca izstreljena raketa «X-15» s svojim «kozmičnim potnikom». To bo le poskusni polet v vesolje. Po tem prvem poletu «kozmičnega potnika» v vesolje bo mogoč daljši polet v «kozmični kabini» šele po najmanj 18 mesecih. Prvi potnik v vesolje pa ne bo pes temveč prašič. «Cloveku se prašič manj smili kot pa pes,» je pojasnil dr. van Allen.

Močan vtis deklet v ZDA na Mikojana ml.

Na Sergeja Mikojana, 29-letnega sina sovjetskega namestnika ministrskega predsednika, so napravila najgloblji vtis ameriška dekleta. V čem je ta vtis, sicer «Washington Star», ki o tem piše, ne pove, a dostavlja, da so mladega Mikojana ameriška dekleta «presunila» bolj kot vsaka druga stvar na 16-dnevnem potovanju.

70 šterlingov za risbo kraljice Viktorije

Na dražbi v galeriji Sothebys so prodali risbo, ki jo je napravila kraljica Viktorija in ki ima letnico 1835, za 70 šterlingov. Sliko je napravila kraljica kot dar organizatorjem neke dobrodelne dražbe in predstavlja prizor iz Racinove «Athalie».

200 ur hoče vzdržati brez spanja

Peter Tripp preživi večji del dneva v stekleni celici na Times Squaru sredi New Yorka. Ljudi, ki gredo mimo, vabi, naj pristopijo k ustanovi za preiskave na področju poliomielitisa in drugih bolezni. Ta propaganda pa ni glavni namen 32-letnega Trippa, pač pa hoče tako vpričo vseh ljudi dokazati, da je buden. In buden namerava ostati nad 200 ur in seveda tako postaviti rekord v trajanju prostovoljne budnosti. Noči prebije v bližnji trgovini, kjer prebira britansko enciklopedijo. Mož je sicer srečno prestal komaj prvih 24 ur in se bo najbrž premislil, presen bo dosegel 200 ur brez spanja.

Po 47 letih uspešnega dela v filmskem svetu

Umrl je veliki filmski režiser Cecil B. De Mille ki je bil ustanovitelj filmskega mesta Hollywooda

Za napis «Made in Hollywood» v «glavi» prvega De Millovega filma je šerif Hollywooda podaril režiserju in njegovima družabnikoma nekaj kvadratnih kilometrov zemljišča, ki je bilo tedaj še skoraj puščava - Poleg sedanjih stavb, ki so stale milijone dolarjev, še stoji skedenj, ki je bil De Millov prvi studio

HOLLYWOOD, 21. — V svojem 77. letu je umrl slavni filmski režiser Cecil B. De Mille. Zadela ga je srčna kap. Umrl je v svojem stanovanju; bolan je bil že teden dni. Junija 1958 je bil nekaj časa v neki kliniki v Hollywoodu zaradi motenj v obtočilih.

Cecil Blount De Mille se je rodil 1881. v Ashfieldu v Massachussettsu. Svojo filmsko dejavnost je pričel leta 1912. V svoji dolgi karieri je napravil več kot 70 filmov. Njegov prvi film je bil «The Squaw Man», ki je bil posnet leta 1913 in je obenem prvi dolgometražni film, ki je bil posnet v Hollywoodu. De Mille je ta film izdelal za družbo «Jesse Lasky Feature Play Co.», ki so jo ustanovili on sam, Lasky in Samuel Goldwin leta 1912. Ta družba je bila ustanovljena na sestanku, ki so ga imeli Jesse Lasky, tedaj imprezarij revialnega gledališča, Samuel Goldwin, ki je bil tedaj trgovski potnik, ter De Mille, ki je bil avtor nekaterih gledaliških del. Družba je tedaj spravila skupaj 20.000 dolarjev in De Mille se je odpravil v Kalifornijo delat svoj prvi film. Delo se je pričelo 29. decembra 1913.

V tistem času še ni bilo Hollywooda, vsaj ne kot filmskega mesta. Skoraj vsi prvi posnetki so bili napravljeni na prostem. Neki stari skedenj, ki je De Millovi skupini rabil kot «studio» za izdelavo filma «The Squaw Man», so najeli za 25 dolarjev mesečno. Sedaj se ta studio nahaja v kompleksu gledališč družbe Paramount, nedaleč od dveh velikih stavb, ki sta bili sezidani leta 1956 za drugo verzijo De Millovega filma «Deset zapovedi» in ki sta stali več milijonov dolarjev.

Ko je De Mille delal svoj prvi film v Hollywoodu, se je tamkajšnji šerif obrnil nanj s prošnjo, da bi v «glavo» filma napisal tudi «Made in Hollywood». Ko so ga vprašali, kaj bi za to dal, je šerif odgovoril: «Denarja nimam, toda če hočete, vam lahko dam zemljišča». Posel je bil sklenjen in De Mille ter njegovi družabniki so dobili nekaj kvadratnih kilometrov zemljišča, ki je bilo tedaj še skoraj prava puščava.

Film «The Squaw Man» je stal natančno 15.450 dolarjev in 15 centov, izkupička zanj pa je bilo 225.000 dolarjev. Glavni igralec je bil Dustin Farnum, tedaj zelo popularen na Broadwayu.

Po vojni se je De Mille lotil filmov, katerih stroški so postajali vedno večji. Film «Deset zapovedi» iz leta 1923 — zgodba iz modernih časov na temi desetih zapovedi — je stal 1.400.000 dolarjev, kar je bilo tedaj zares astronomsko število. Film «Deset zapovedi» iz leta 1956 (Mozesova zgodba) pa je stal več kot 13 milijonov dolarjev. V zadnjem času je De Mille nameraval napraviti film iz življenja lorda Badena Powella, ustanovitelja organizacije skavtov.

Svoj prvi veliki filmski uspeh je De Mille dosegel leta 1915 s filmom «The Cheat» («Goljufija»). Drugi njegovi zelo znani filmi pa so: «Jeanne d'Arc» (1919), «Deset zapovedi» (1924), «Kralj kraljev» (1927), «Znamenje križa» (1932), «Kleopatra» (1934), «Zgodba dr. Wassela» (1944), «Največja predstava na svetu» (1952), «Deset zapovedi» (1956) in še mnogo drugih.

Štiričlanska družina ugrabljena

WASHINGTON, 21. — V ZDA se lahko zgodi, da na deželi izgine družina štirih članov, ne da bi zapustila za seboj kakršno koli sled. Stvar se je zgodila v Virginiji, kakih 100 kilometrov od Washingtona. Pred 12 dnevi sta mlada zakonca z dvema otrokoma prebila večer pri svojih sorodnikih in se nato vrnila z avtom domov. Njuna hiša je oddaljena le nekaj kilometrov. Od takrat pa niso več videli te družine, ki živi mirno življenje in nima sovražnikov. Kljub vsem naporom policije, nihče ne ve, kakšna usoda je doletela družino.

Policija meni, da je kak blaznež družino preprosto ugrabil. Nekaj ur po izginotju družine so namreč našli avto na cesti in vse je kazalo, da je nekdo potnike prisilil, da so takoj zapustili vozilo. Po sledeh drugega avta na travi sklepajo, da je prišel domnevni ugrabitelj družine tudi na kraj z avtom. Nekoliko kasneje je neki avtomobilist, ki se je peljal tam mimo, povedal policiji, da je tistega večera vozil pred njim neki avto, ki se je nenadoma premaknil na desno in ga s tem prisilil, da je tudi on zavrl svoje vozilo. Avtomobilist pa je takoj nato zopet pognal avto, preden je vozač drugega avta izstopil in tako o vozaču prvega avta ni mogel dati nobenih jasnih podatkov.

Neki prijatelj izginule družine je ponudil 5.000 dolarjev tistemu, ki bo dal kake informacije o izginuli družini.

Giuseppe Campora obiskal v Zagrebu vojne sirote

ZAGREB, 21. — Italijanski tenorist Giuseppe Campora, ki je v ponedeljek končal svojo turnejo po Jugoslaviji in pel v Zagrebu v operi «Ples v maskah», je včeraj obiskal neko šolo ter daroval učencem, ki so vojne sirote, razna darila, upravi pa vsoto denarja. Od gojencev pa je prejel v dar servis za turško kavo.

—«»—

Vojvoda Edimburški na obisku v Indiji

NOVI DELHI, 21. — Vojvoda Edimburški je prispel danes z letalom v Indijo. Gre za prvi obisk člana angleške kraljevske družine, odkar je postala Indija leta 1946 neodvisna. Letalo so pričakovali na letališču v Novem Delhiju, toda zaradi megle je moralo pristati na letališču Agra, ki ima letnico 1835, za 70 kakih 160 km daleč. Kasneje je princ Filip odpotoval z letalom v Novi Delhi, kjer ga je uradno sprejel ministrski predsednik Nehru skupno z drugimi člani vlade.

Novi Delhi je prva etapa njegovega tretjega potovanja okoli sveta, na katerem bo prepotoval 60.000 kilometrov. Za časa svojega bivanja v Indiji bo princ predstavljal Veliko Britanijo na 46. kongresu znanstvenikov. Univerza pa mu bo podelila častni naslov doktorja znanosti. V Indiji bo ostal dva tedna.

—«»—

Izmenjava znanstvenikov med SZ in ZDA

NEW YORK, 21. — Ameriška in sovjetska akademija znanosti bosta v kratkem podpisali sporazum o izmenjavi znanstvenikov. Po tem sporazumu pojde več kot 100 sovjetskih znanstvenikov v ZDA, kjer se bodo udeležili zasedanj znanstvenega značaja ali pa bodo v mnogih primerih sodelovali z ameriškimi kolegi v raznih laboratorijih. Besedilo sporazuma je že pripravljeno in je potrebnih le še nekaj dni za njegovo formalno odobritev. Priča̧kujejo tudi izmenjavo referatov, ki jih bodo znanstveniki podali na raznih zasedanjih.

Dovolj dela za rimsko policijo zaradi umora Adanelle Mazzuoli

Precej oseb je bilo zaslišanih, stanovanje je bilo ponovno natančno pregledano, toda nič oprijemljivega še ni prišlo na dan - Okrog vsega žalostnega dogodka ne manjka zagonetnosti

RIM, 21. — Karabinjerji nadaljujejo preiskavo o umoru 25-letne Adanelle Mazzuoli, poročene Sist, ki so jo našli v ponedeljek mrtvo v njenem stanovanju v Rimu s prerezanim grlom. Doslej ni rodila preiskava še nobenih uspehov. Danes je karabinjerski podpolkovnik Scordino s svojimi sodelavci odšel v stanovanje v Ulici Vetuionia 88, kjer se je pripetil zločin, in začel natančno preiskavo. Na kraj je prišel tudi sodni zdravnik, ki pa je že čez četrt ure odšel in nesel s seboj zavoj.

Podpolkovnik je poklical na kraj tudi zakonca Gallone, prijatelja umorjene ženske, in služkinjo. Dosedanja preiskava kaže, da je morilec odnesel za okrog pol milijona lir draguljev, medtem ko so ostali drugi dragulji, ki so bili v neki skrinji, nedotaknjeni. Zdi se, da je zločinec odnesel še neki drug predmet, o čemer pa se karabinjerji niso hoteli izreči. Nekaj minut pred 12. uro je prišel v stanovanje tudi mož umorjene, ki je civilni pilot in je bil za časa zločina odsoten. Nekoliko kasneje so se razširile tudi vesti, da so v stanovanju hranili briljante in dragulje, ki so bili prineseni iz Južne Afrike.

Vsa stvar je zavita v skrivnost in neki oficir karabinjerjev je izjavil, da je morilec zapustil stanovanje kot kakšna prikazen ter da ni pustil za seboj nobenega sledu.

Ugotovilo se je, da sta iz stanovanja v Ul. Vetulonia izginili dve zlati zapestnici, zlat prstan ter ogrlica. Karabinjerji skušajo ugotoviti, če so bile dragocenosti prodane ali zastavljene.

Dopoldne so tehniki sodne policije preiskali avtomobil Uga Sista v neki garaži blizu stanovanja.

Popoldne je bila ponovna natančna preiskava stanovanja. Skušalo se je dognati, kaj v stanovanju manjka in sestavlja se zelo podroben inventar. Zdi se, da je zbudilo pozornost dejstvo, da se ni našlo v stanovanju nobeno pismo. Ve pa se, da je imela žrtev navado shranjevati korespondenco. Če bi torej morilec hotel odnesti s seboj kako morebitno svojo sled, potem je čudno, zakaj bi odnesel sploh vsa pisma. Preiskava stanovanja se je končala ob 21. uri. Polkovnik karabinjerjev Scordino, preiskovalni sodnik Zara Buda ter namestnik državnega pravdnika Longo so še ostali v stanovanju. Sodnika sta namreč izrazila voljo, da zaslišita nekatere priče v stanovanju.

Iz Civitavecchie, kjer so ga aretirali, so pripeljali v Rim nekega Luigija Pascuccija, ki je bil včasih prijatelj umorjene ženske. Sicer ni rečeno, da je on kaj v zvezi z dogodkom v Ul. Vetulonia, ker je bil aretiran zaradi nekega drugega vzroka.

—«»—

Še en rokopis Caryla Chessmana prispel iz ječe

OAKLAND, 21. — Bivši jetnik jetnišnice St. Quentin v Kaliforniji Joseph Parham je objavil v listu «Oakland Tribune» članek, v katerem pripoveduje, kako je prinesel iz ječe rokopis druge knjige Caryla Chessmana, ki že več let čaka na izvršitev smrtne obsodbe in ki je napisal že tri knjige. Parham je ovil liste rokopisa okrog gležnja in jih pokril z nogavico.

Ko je bil Parham še v ječi, mu je Chessman izročil rokopis in mu dejal, naj ga nekaj dni kasneje izroči osebi, ki se mu bo približala in izrekla kot geslo neki citat Jamesa Joycea. Parhamu je uspelo prinesti iz zapora rokopis in nekaj dni kasneje, ko je bil na nekem trajektu v zalivu v San Franciscu, mu je neka oseba prišepnila omenjeno geslo.

—«»—

Epidemija gripe v Franciji

PARIZ, 21. — Mraz še ni popustil v Franciji, toda kljub temu so že ugotovili, da se v raznih severovzhodnih pokrajinah države širi epidemija influence. V Verdunu, Metzu in drugih mestih so šole že na pol prazne in okrog 70 odstotkov gimnazijcev je v postelji. Tudi v Parizu se bolezen naglo širi. Oblasti pa so optimistično razpoložene, ker doslej še niso našli nobene sledi, virusa «Singapur I», ki povzroča azijsko gripo.

—«»—

Zaradi hude suše lakota v Braziliji

RIO DE JANEIRO, 21. — V zvezni brazilski državi Ceara razsaja zaradi suše lakota, tako da ljudje bežijo iz svojih krajev. Danes je prišlo v malo mesto Jaguaribe 5000 ljudi, ki so hoteli opleniti trgovine, zaradi česar so jih trgovci zaprli in poklicali na pomoč policijo. Vse ceste v državi so polne beguncev, ki bežijo na Jug in iščejo hrane in dela v bolj rodovitnih deželah. V Fortalesi, glavnem mestu zvezne države, so bolnišnice in razna središča za pomoč beguncem prenatrpana. Tudi zdravnikov in bolničarjev primanjkuje. Guverner je izjavil, da je položaj zelo resen. Ponekod je baje že prišlo tudi do smrtnih žrtev.

Problem notranje emigracije v Italiji

(Nadaljevanje s 3. strani)

večina priseljencev sploh ni kvalificirana in je med njimi zelo razširjena nepismenost; drugič, ker se pri zaposlovanju uporablja politična diskriminacija. Tako na primer lahko dobi delo v podjetju Snia samo kdor je vpisan v MSI ali fašistični sindikat. Funkcionarja Snie, ki se ukvarjata z najemanjem delovne sile, sta na primer dva znana odvetnika, ki se vedno pozdravljata «po rimsko». Za druga podjetja je delovni posrednik župnik; delavke pa dobe delo, če jih priporočijo redovnice. Tako so preskrbele redovnice vso delovno silo za tovarno Metalpreziosi. Ko potrebujejo v umobolnici v Mombellu kako bolničarko, se vedno obrnejo na prednico tamkajšnjega samostana. Seveda vsako priporočilo CGIL bolj škoduje kot koristi. Kaplan v Cesuno Maderno ima vizitko z napisom «kaplan delavcev».

S plačo, ki jo dobijo ti priseljenci, pa ne morejo živeti in opravljajo zato po rednem delovnem urniku še razna druga dela. To seveda škoduje razredni zavesti delavstva, kajti mladi priseljenec se je že popolnoma privadil misli, da je treba delati tudi 12 ur na dan, da si čim več prisluži.

V teh pogojih se ni čuditi, če je nastal tod pravi novi fevdalizem. Tako se na primer neki podjetnik, ki je prišel svoj čas iz Veneta in se v Milanu gospodarsko uveljavil, zelo rad hvali, da je «dobrotnik delavcev». Ta podjetnik je začel s prekupčevanjem starega železa, potem je zgradil v Milanu veliko tovarno, hkrati pa kupoval poceni zemljišča v severni okolici. Polagoma je vse milanske delavce, ki so seveda odločno branili svoje pravice tudi s stavkami, nadomestil s svojimi priseljenimi rojaki, ki jim je zgradil celo vas in ki so sedaj vsi pri njem zadolženi. Sedaj seveda v njegovi tovarni ni več stavk, ker se vsakdo boji, da ga «dobrotnik» vrže na cesto. Če pa vprašate kakega izmed teh delavcev, kako mu gre, vam odgovori: «Zadolženi smo za sto let.»

To množično priseljevanje povzroča tudi velike skrbi občinskim možem v omenjenih občinah, katerih prebivalstvo je naraslo kar čez noč. Proračuni so enaki, izdatkov pa je vedno več. Občinske uprave dolgujejo težke milijone bolnišnicam za brezplačno pomoč naraščajočemu številu revežev, higienske naprave so pomanjkljive ali jih sploh ni, primanjkuje šol in bolnišnic. Edino cerkva je vedno več ter jih opremljajo celo z najsodobnejšimi ogrevalnimi napravami, medtem ko je večina novih «hišic» celo brez stranišča.

V zaporih «La Cabana» na Kubi čakajo pristaši Batiste na proces kot vojni zločinci.

Ima tudi SZ atomsko podmornico?

SAN FRANCISCO, 21. — Novi podpoveljnik odseka pomorskih operacij ZDA admiral Grenfell je izjavil, da ima Sovjetska zveza najbrž že atomsko podmornico, ki je že v sklopu njene vojne mornarice. Sovjeti imajo že atomski ledolomilec in mnogo je možnosti, da imajo tudi atomsko podmornico — je izjavil admiral.

ŠPORT ŠPORT ŠPORT ŠPORT

Prva trening-tekma mladih nogometašev v Florenci

Homogeno moštvo «sivih» premagalo «zelene» s 5:0

Mlada reprezentanca bo v glavnem sestavljena na osnovi «sivih» - Bresolin in Degrassi sta igrala pri «zelenih»

FLORENCA, 21. — Kandidati za mlado nogometno reprezentanco, sestavljeno iz igralcev starih do 23 let, so imeli danes popoldne na igrišču zveznega tehničnega centra v Covercianu trening tekmo. Kandidati so nastopili v tekmi z dvema regularnima polčasoma v sestavu «sivih» in «zelenih» in zmagali so «sivi» z rezultatom 5:0 (4:0).

A moštvo (sivi): Anzolin (Marzotto); Castano (Juventus), Guarnieri (Inter); Micheli (OZO Mantova), Taglinvini (Inter), Bolchi (Inter); Danova (Milan), Di Giacomo (Napoli), Rozzoni (Spal), Corso (Inter), Barison (Genoa).

B moštvo (zeleni): Albertosi (Fiorentina); Fontana (Pro Vercelli), Scesa (Novara); Rivara (Genoa), Rampazzo (Verona), Degrassi (Triestina); Perani (Bologna), Rovatti (Inter), Bresolin (Triestina), Canella (Venezia) Menichelli (Sampdoria).

V drugem polčasu je v A moštvu Gasperi (Spal) zamenjal Guarnierija in Capra (Bologna) Bolchija.

Gole so dosegli: v prvem polčasu v 3' Barison (Genoa), v 8' in v 24' Rozzoni (Spal), v 39' Corso (Inter); v drugem polčasu v 20' Rozzoni.

Moštvo «sivih» je že v prvih minutah zaigralo bolje in Barison je v 3' presenetil Albertosija z ostrim polvisokim strelom. «Sivi» so ostali v premoči tudi poslej in čeprav so «zeleni» skušali reagirati s protinapadi prek Rovattija in Bresolina, je Rozzoni dosegel v 8' drugi gol za «sive». «Zeleni» so bili povsem potisnjeni v obrambo in le od časa do časa so uprizorili kakšen protinapad. V 24' je Di Giacomo lepo zaposlil Rozzonija, ki je tudi dosegel tretji gol. Po nekaterih nevarnih prodorih Peranija, Rovattija in Bresolina, ki pa so jih branilci «sivih» vedno pravočasno zaustavili, so «sivi» dosegli v 39' po Corsu še četrti gol.

V drugem polčasu so «sivi» nekoliko popustili zaradi utrujenosti, kljub temu pa so bili še vedno boljši od «zelenih», ki svojih akcij nikakor niso mogli razviti. V 8' je Di Giacomo streljal v drog, nato je le za malo zgrešil udarec z glavo po strelu iz kota, končno pa so v 20' «sivi» dosegli peti gol po Rozzoniju, katerega je idealno poslužil Danova. Do konca ni bilo več pomembnih akcij.

V celoti je A moštvo povsem prevladalo nad B moštvom, katero so sestavljali v glavnem zelo mladi igralci iz različnih klubov, ki so prvič igrali skupaj. A moštvo je z zanesljivostjo v obrambi in gibčnostjo v napadu predvsem po zaslugi srednjega napadalca Rozzonija, ustvarilo celo vrsto lepih akcij, v katerih sta se odlikovala Di Giacomo in Corso (čeprav je bil v drugem polčasu počasnejši) ter obe krili Danova in Barison.

Predsednik komisije za sestavo reprezentanc je po treningu dejal, da je bil nastop vseh kandidatov, posebno pa onih iz A moštva, pozitiven. «Nedvomno bomo moštvo — je dejal Mocchetti — ki bo nastopilo 1. marca v Madridu proti Španiji sestavili na osnovi današnjega A moštva. Vendar pa bomo imeli v februarju v Florenci še tri treninge na katerih bomo lahko opazovali naše mlade nogometaše v direktnem treningu-srečanju s profesionalno A reprezentanco. Napad današnjega A moštva v sestavi Danova, Di Giacomo, Rozzoni, Corso, Barison me je zadovoljil. Nisem mnenja, da je Corso v drugem času popustil. To je njegov način igre. Rozzoni je bil izredno ekspeditiven v izmenjavah in ne okleva niti za trenutek kadar je treba streljati v mrežo».

Končno je Mocchetti dejal, da bo prihodnji zbor mladih in profesionalnih kandidatov 4. febr. na katerega bo pozvanih 15 igralcev za mlado reprezentanco in 14 ali 15 nogometašev za A reprezentanco, ki se bo v glavnem oslanjala na moštvo, ki je v Genovi igralo neodločeno proti Češkoslovaški.

—«»—

Juniorji - Pro Firenze 3:0

FLORENCA, 21. — Kandidati za juniorsko državno nogometno reprezentanco so v današnji trening-tekmi premagali Pro Firenze s 3:0 (2:0). Kandidati so nastopili v sestavu:

Cassani (Legnano); Bardelli (Roma), Magazzu (Messina); Galeone (Simmenthal), Bercellino (Juventus), Vignoli (Lazio); Nedi (Flagrea Napoli), Cera Verona, Mascalaito (Inter); Ferrario (Milan), Novelli (Spal).

V drugem polčasu sta vratarja zamenjala mesti. Mazzia (Biellese) je zamenjal Vignolija, Bassi (Forlì) pa Ferraria.

Gole so dosegli: v prvem polčasu v 3' Ferrario, v 13' Nedi; v drugem polčasu v 15' Bassi.

Juniorska reprezentanca, ki bo februarja nastopila proti juniorski reprezentanci Avstrije nato pa na juniorskem turnirju FIFA v Bolgariji, je še enkrat potrdila dobro tehnično pripravo večine mladih nogometašev iz moštev državnega prvenstva in predvsem Cassanija, Novellija, Mascalaita, Bassija in Ferraria. Prvi gol so juniorji dosegli po osebni akciji Ferraria, drugi gol pa po lepi izmenjavi med Novellijem in Mascalaitom.

V drugem polčasu so kljub dobremu odporu Pro Firenze dosegli juniorji še tretji gol po Bassiju.

Boksarske lestvice

(Na osnovi rezultatov do 15. jan. 1959)

Evropske

Težka kat.:
1. Johansson (Šved.) — evropski prvak, 2. Cooper (VB), 3. London (VB), 4. Bozzano (It.), 5. Erskine (VB), 6. Richardson (VB), 7. Cavicchi (It.), 8. Westphal (Nem.), 9. Ritter (Nem.), 10. Duquesne (Fr.).

Srednjetežka kat.:
1. Schoeppner (Nem.) — evropski prvak, 2. Mazzola (It.), 3. Colin (Fr.), 4. Howard (VB), 5. Wittaker (VB), 6. Amonti (It.), 7. Wemhoner (Nem.), 8. Kouamé (Fr.), 9. Wright (VB), 10. Baccheschi (It.).

Srednja kat.:
1. Scholz (Nem.) — evropski prvak, 2. Humez (Fr.), 3. Scortichini (It.), 4. Wohlers (Nem.), 5. Downes (VB), 6. Papp (Madž.), 7. Edwards (VB), 8. Drille (Fr.), 9. Anewy (Fr.), 10. Hansen (Dan.).

Srednjelahka kat.:
1. Visintin (It.), 2. Marconi (It.) — evropski prvak, 3. Redl (Nem.), 4. Newmann (VB), 5. Herbillon (Fr.), 6. Chiocca (Fr.), 7. Molloy (VB), 8. Manca (It.), 9. Ferrer (Fr.), 10. Christensen (Dan.).

Lahka kat.:
1. Loi (It.) — evropski prvak, 2. Charnley (VB), 3. Godih (Fr.), 4. Galiana (Šp.), 5. Vecchiatto (It.), 6. Nollet (Fr.), 7. Hinson (VB), 8. Cavalieri (It.), 9. Gracia (Fr.), 10. Akono (Fr.).

Peresna kat.:
1. Caprari (It.) — evropski prvak, 2. Lamperti (Fr.), 3. Hamia (Fr.), 4. Garcia (Šp.), 5. Hill (VB), 6. Neill (VB), 7. Pravisani (It.), 8. Campari (It.), 9. Poncy (Fr.), 10. Martin (Fr.).

Petelinja kat.:
1. Halimi (Fr.) — svetovni prvak, 2. Rollo (It.) — evropski prvak, 3. D'Agata (It.), 4. Cardenas (Šp.), 5. Gilroy (VB), 6. Treanor (VB), 7. Hamalainen (Fin.), 8. Spinks (VB), 9. Le Cozanet (Fr.), 10. Scarponi (It.).

Mušja kat.:
1. Martin (Šp.) — evropski prvak, 2. Rossi (Fr.), 3. Guerard (Fr.), 4. Jones (VB), 5. Caldwell (VB), 6. Ambrose (VB), 7. Burruni (It.), 8. Davies (VB), 9. Ogazon (Šp.), 10. Spano (It.).

Italijanske

Težka kat.:
1. Bozzano, 2. Cavicchi, 3. Zanaboni, 4. Luise, 5. De Persio (italijanski prvak), 6. Scarabellin, 7. Stagni, 8. Amati, 9. Biggiogero, 10. Friso.

Srednjetežka kat.:
1. Mazzola, 2. Amonti (italijanski prvak), 3. Baccheschi, 4. Rinaldi, 5. Calzavara, 6. Scarabellin, 7. Panunzi, 8. Altana, 9. Tavolazzi, 10. Vogrig.

Srednja kat.:
1. Scortichini (italijanski prvak), 2. Garbelli, 3. Sciscianì, 4. Spallotta, 5. Carati, 6. Fortilli, 7. Boi, 8. Vernaglione, 9. Gentiletti, 10. Tisselli.

Srednjelahka kat.:
1. Visintin (italijanski prvak), 2. Marconi (evropski prvak), 3. Manca, 4. Melis, 5. Ravaglia, 6. Borra, 7. Bellotti, 8. Pinto, 9. Ballabio, 10. Ravasi.

Lahka kat.:
1. Loi (evropski prvak), 2. Vecchiatto (italijanski prvak), 3. Cavalieri, 4. Nenci, 5. Stampi, 6. Omodei, 7. Pallavera, 8. Striani, 9. Gerosa, 10. Merlo.

Peresna kat.:
1. Caprari (evropski prvak), 2. Pravisani, 3. Campari (italijanski prvak), 4. Nobile, 5. Milan, 6. Petilli, 7. Polidori, 8. Serti, 9. Tombolini, 10. Sinacori.

Petelinja kat.:
1. Rollo (evropski prvak), 2. D'Agata, 3. Scarponi, 4. Zuddas, 5. Milan, 6. Sitri, 7. Pirami, 8. Urbani, 9. Morzilli, 10. Bertin.

Mušja kat.:
1. Burruni (italijanski prvak), 2. Spano, 3. Manca, 4. Melis, 5. Montanari, 6. Rampin, 7. Lusito, 8. Petrangeli, 9. Moi, 10. Buraglio.

Svetovno prvenstvo v košarki

Čile-Formoza 86:85

Finale v nevarnosti zaradi diplomatskega spora

SANTIAGO, 21. — S tekmo Čile - Nac. Kitajska (Formoza) se je v Santiagu začel finalni del tretjega svetovnega košarkarskega prvenstva. Zmagala je reprezentanca Čila z rezultatom 86:85 (35:27), vendar pa šele v podaljšku, ker se je tekma v regularnem času končala neodločeno 71:71.

Medtem pa še vedno ni znano, kako bo prvenstvo potekalo naprej, ker sta reprezentanci Sovjetske zveze in Bolgarije sklenili, da ne bosta igrali z Nac. Kitajsko (Formozo), ker vladi SZ in Bolgarije formoške vlade ne priznavata. Mednarodna košarkarska zveza doslej še ni sprejela v tej zvezi nobenega sklepa, ker čaka na odgovor iz Moskve. V kolikor SZ in Bolgarija ne bosta igrali s Formozo, bosta ti tekmi registrirani z rezultatom 20:0 za Formozo. To pa bi pomenilo, da bi izgubili SZ in Bolgarija vse upe na prvo mesto.

—«»—

DISCIPLINSKI UKREPI

Arce izključen mnogo opominov

MILAN, 21. — Razsodiščna komisija nacionalne nogometne zveze je med svojimi današnjimi disciplinskimi ukrepi proti moštvom in posameznikom zavrnila priziva Genoe zaradi globe 300.000 lir v zvezi s tekmo Genoa-Milan in Palerma zaradi diskvalifikacije igralca De Bellisa za 2 nedelji ter zaradi globe 500.000 lir.

Globe moštvom: 60.000 lir Novara, 50.000 lir Como in Simmenthal Monza, 35.000 lir Bologna, 30.000 lir Casertana itd.

Izključitve: za 3 efektivne nedelje: Pastore (Salernitana); za 2 nedelji: Manzella (Taranto), Valli (Fedit); za 1 nedeljo: Arce (Talmone Torino), Vanella (Venezia), Curti (Sanremese), Renecchi (Casale), Schiavone (Sanremese), Martinelli (Arezzo).

Strogi opomin: Fermi (Catania), Allevi (Varese), Bearzot (Talmone Torino), Mion (Venezia), Ballacci (Lucchese) itd.

Navadni opomin: Villa (Spal), Grava (Torino), Vincenzi (Sampdoria), Cucchiaroni (Sampdoria), Lojacono (Fiorentina), Tacchi (Alessandria), Pascutti (Bologna), itd.

HOKEJ NA LEDU

JESENICE, 21. — Madžarski prvak v hokeju na ledu Dozsa iz Budimpešte je premagal moštvo Jesenic z rezultatom 3:2 (1:1, 0:1, 1:1).

Nova organska ureditev italijanskega nogometa

Iz A lige bodo izpadli v sezoni 1959-1960 trije klubi v B ligo, trije pa bodo iz B lige napredovali v A ligo. Namesto dosedanje C lige - polprofesionalni sektor s 54 klubi v nacionalnem in 108 klubi v meddeželnem razredu

Pred dnevi je izredni komisar FIGC dr. Zauli obrazložil novo in že dolgo časa napovedovano ureditev profesionalnega in neprofesionalnega nogometnega sektorja v Italiji. Ker gre za mnoge bistvene spremembe, jih na kratko povzemamo tudi za naše čitatelje.

Nova ureditev predvideva štiri sektorje nogometne aktivnosti in sicer:

1. profesionalni sektor;
2. polprofesionalni sektor;
3. diletantski sektor;
4. mladinski sektor.

Profesionalni sektor

Pripadnost profesionalnemu sektorju je omejena na 36 klubov razdeljenih v dve skupini (ligi):

A liga: 18 klubov
B liga: 18 klubov

Prve tri enajstorice iz B lige bodo vsako leto napredovale v A ligo, zadnje tri enajstorice iz B lige pa bodo lahko izpadle v polprofesionalni sektor, če bo izid natečaja za vstop v profesionalni sektor za enega ali več kandidatov iz polprofesionalnega sektorja negativen.

Polprofesionalni sektor

Pripadnost polprofesionalnemu sektorju je omejena na največ 162 klubov razdeljenih v dva različna razreda:

Nacionalni razred: 54 klubov.

Meddeželni razred: 108 klubov.

Nacionalni razred (54 klubov) bo razdeljen v tri skupine po 18 klubov vsaka. Prva in druga enajstorica iz vsake od teh treh skupin bosta po zaključenem prvenstvu sodelovali pri natečaju za sprejem v profesionalni sektor z zadnjimi tremi enajstoricami B lige profesionalnega sektorja. (Natečaj za sprejem v profesionalni sektor upošteva športne rekvizite kakor tudi finančne, tehnične in ekonomske rekvizite glede na mesto in cono iz katere so prizadeti klubi).

Po zadnji dve enajstorici iz vseh treh skupin nacionalnega razreda bosta po zaključenem vsakoletnem tekmovanju nazadovali v meddeželni razred.

Meddeželni razred (108 klubov) je razdeljen v 6 skupin po 18 klubov. Zmagovalec vsake skupine napreduje v nacionalni razred. Zadnji dve enajstorici iz vsake skupine pa sta lahko izključeni iz meddeželnega razreda, in torej iz polprofesionalnega sektorja, če ne moreta zadostiti športnim, tehničnim in ekonomskim obveznostim do polprofesionalnega sektorja.

V nacionalnem razredu bodo zmagovalci vseh treh skupin odigrali dodaten turnir za naslov prvaka nacionalnega razreda in enak turnir bodo odigrali tudi zmagovalci šestih skupin meddeželnega razreda.

Ta nova ureditev za profesionalni in polprofesionalni sektor bo aplicirana po naslednjih normah, ki so vezane tudi na tekoče prvenstvo 1958-1959:

Profesionalni sektor:

1. **A liga:** Zadnji dve enajstorici prvenstva 1958-59 izpadeta v B ligo. V prvenstvu 1959-1960 in naslednjih izpadajo v B ligo tri zadnjeplasirane enajstorice A lige.

2. **B liga:** Prvi dve enajstorici prvenstva 1958-59 napredujeta v A ligo. Zadnji dve enajstorici prvenstva 1958-59 nazadujeta v polprofesionalni sektor. V prvenstvu 1959-60 napredujejo v A ligo tri prvoplasirane enajstorice B lige, zadnje štiri enajstorice B lige pa bodo vključene v natečaj skupno s 6 najboljšimi iz polprofesionalnega sektorja za izbiro dveh enajstoric, tako da se bo število članov B lige zmanjšalo na določenih 18.

Prehodno bo torej B liga štela v prvenstvu 1959-1960 20 enajstoric, potem pa vsako leto po 18 kot A liga, med katerima bodo nazadovale oz. napredovale po tri enajstorice z možnostjo sodelovanja (za izpadle iz B lige) pri natečaju za sprejem v B ligo.

Polprofesionalni sektor:

1. **Nacionalni razred:** Vseh 39 klubov, ki so v prvenstvu 1958-59 člani C lige (katere naziv se v prihodnosti ukine) je avtomatično vključenih v nacionalnih razred polprofesionalnega sektorja.

Za dosego števila 54 za sestavo treh skupin v sezoni 1959-1960 bo z natečajem glede na športne, finančne in tehnične rekvizije, izbranih še 15 klubov iz meddeželnega prvenstva 1958-1959.

2. **Meddeželni razred:** Po zaključenem meddeželnem prvenstvu 1958-1959, v katerem je 144 klubov razdeljenih v 8 skupin, bo 15 klubov izbranih za sodelovanje pri natečaju za prehod v nacionalni razred, zadnjih 5 klubov iz sedanjih 8 skupin — skupno torej 40 klubov — pa bo pripuščenih k natečaju za izbiro 19 klubov, ki bodo ostali v meddeželnem razredu, ostalih 21 klubov pa bo nazadovalo v diletantski sektor.

Izjemoma za letošnje leto bo k natečaju za dopolnitev meddeželnega sektorja povabljenih tudi največ 24 diletantskih enajstoric po predhodnem pregledu njihovih rekvizitov.

Športno srečanje med Trstom in Sežano

Uspeh Tržačanov v ping-pongu in odbojki za ženske in moške

Rezultati: ping-pong 5:2. Odbojka: ženske 3:2, moški 3:2

Kot smo že na kratko poročali, je bil v nedeljo v Sežani medmestni dvoboj med Trstom in Sežano v odbojki za ženske in moške ter v namiznem tenisu. Reči smemo, da je bil ta nastop za naše mladince zelo uspešen in da nam daje največje upanje, da bo letošnje športno delovanje med našo tržaško mladino še uspešnejše od lanskega tako glede kvantitete kot kvalitete.

V srečanju v namiznem tenisu so Tržačani veljali za velike favorite, vendar pa so jim Sežančani nudili nepričakovano močan odpor in so klonili šele po zagrizeni borbi za vsako točko. Za Sežano sta nastopila brata Jože in Alojz Velhavrh ter Tihidrag Žagar, za Trst pa Robert Merlak, Klavdij Grbec in Edi Germani.

Prva sta se pomerila Jože Velhavrh in Merlak. Igra med njima je bila brez dvoma najlepša in najbolj borbena. Merlak je zmagal v prvem nizu v drugem pa je Velhavrh zaigral izvrstno in ga po veliki borbi za vsako točko odločil v svojo korist. V tretjem odločilnem nizu sta oba igralca začela zelo previdno in točke so si sledile zelo počasi. Končno pa je Merlaku le uspelo prevzeti pobudo; osvojil je niz in prvo točko za Trst.

V drugi igri sta nastopila odlični Alojz Velhavrh, ki ni bil samo najboljši v sežanskem moštvu pač pa med vsemi nastopajočimi sploh, in Grbec. Sežančan je hitro zmagal v prvem nizu. Grbec se je popravil šele v drugem, vendar je takrat bilo že prepozno in Velhavrh je rezultat dvoboja izenačil na 1:1.

V tretji igri je Germani brez večjega napora odpravil Žagarja, ki je le na trenutke nudil nekaj odpora. Stanje 2:1 za Trst.

Nato sta se pomerila Jože Velhavrh in Grbec. Tržačan je tokrat zaigral bolje in je po ostri borbi osvojil prvi niz potem pa dokaj hitro še drugega in že je bil rezultat 3:1 za naše

Alojz Velhavrh je v drugem nastopu proti Germaniju potrdil., da njegova prva zmaga ni bila le slučajna Z odlično igro je gladko premagal Germanija in priboril za Sežano drugo točko. Vodstvo za Tržačane je spet povišal Merlak po zmagi nad Žagarjem, nato pa sta se v zadnji igri dvoboja pomerila še Jože Velhavrh in Germani. Borba med njima je bila ostra in precej izenačena. Sežančan je dobil prvi niz, drugega pa je odločil v svojo korist Germani. V tretjem setu sta se oba igralca nekaj časa izmenjavala v vodstvu, končno pa je Germani z ostrim finišem priboril za Trst še peto točko in postavil končni rezultat dvoboja 5:2 za Trst.

Dvoboj je bil na zadovoljivi kvalitetni ravni, posamezne igre pa se bile tudi dovolj borbene in živahne tako, da so gledalci prišli povsem na svoj račun. Sežančani so pokazali velik napredek. Pri Tržačanih je v celoti zadovoljil samo Merlak, medtem ko se je Grbcu in Germaniju poznalo, da nimata dovolj treninga.

Tehnični rezultati: J. Velhavrh - Merlak 1:2 (13-21, 21-13, 16-21), A. Velhavrh - Grbec 2:0 (21-10, 21-18), Žagar - Germani 0:2 (12-21, 12-21), J. Velhavrh - Grbec 0:2 (22-24, 9-21), A. Velhavrh - Germani 2:0 (21-15, 21-10), Žagar - Merlak 0:2 (13-21, 7-21), J. Velhavrh - Germani 1:2 (21-13, 9-21, 18-21).

ODBOJKA — ŽENSKE

Ženski odbojkarski ekipi sta nastopili v naslednjih postavah:

SEŽANA: Gustin, Brenetič, Ocvirk, Rauber, M. Kralj, Hreščak, K. Kralj, Kocjančič.

TRST: Metlika, Sirca, Pavletič, Mijot, Ravber, Nedorf, Batista, Hmeljak.

Sežančanke so z brezhibno igro dobile prvi set z visokim rezultatom 15:1. Tržačanke so zaigrale povsem začetniško, kot da bi dotlej sploh še nikoli ne igrale odbojke. V drugem setu je bila slika skoraj enaka, le da so Tržačanke bile za spoznanje boljše. Tudi v tretjem setu so prešle domačinke takoj v vodstvo s 7:0, tedaj pa so Tržačanke dobile servis in tri zaporedne točke, nato pa so celo izenačile na 8:8. Sedaj je na igrišču nastale preobrat. S točno in požrtvovalno igro so gostinje začele prevzemati pobudo. Domači trener je zahteval minuto prekinitve in Sežančanke so dosegle še tri točke, ki pa so bile tudi zadnje v tem setu, katerega so Tržačanke odločile v svojo korist in popravile stanje na 2:1.

V četrtem setu se je že takoj v začetku razvila ostra borba za vsako točko. Domačinkam je še enkrat uspelo priti v vodstvo pri stanju 6:5, toda to je bilo tudi poslednjič. Tržačanke so kmalu izenačile, nato pa s požrtvovalno čeprav tehnično še vedno nepopolno igro, prevzele dokončno pobudo v svoje roke in dobile tudi četrti set.

Domačinke so bile sedaj že povsem demoralizirane in v petem odločilnm setu so Tržačanke takoj povedle s 4:0. Ob spodbujanju gledalcev so Sežančanke zbrale poslednje moči in dosegle 2 točki, nato pa so spet popustile in Tržačanke so brez težav dobile tudi ta set in z njim dokončno zmago.

Seveda je težko reči če je bila zmaga Tržačank zaslužena. Tehnično so bile Sežančanke mnogo boljše, pešale pa so v napadu kar se jim je drago maščevalo. Tržačankam se je poznalo, da jim manjka skupne igre, imajo pa v sebi toliko moralnih rezerv, da so sposobne rešiti se tudi v najkritičnejših trenutkih. Seveda so sposobne pokazati več kot so pokazale tokrat na vsak način pa bi morale več vaditi. Predvsem bodo morale med pripravami na prihodnja srečanja polagati večjo pozornost na podajanje, ki bi morali biti vsakokrat obvezno na trojno izmeno pred končnim udarcem, in seveda na pokrivanje celotnega igrišča.

Med debutantkami je bil pozitiven nastop Nede Mijotove.

Končni rezultat 3:2 za Tržačanke.

ODBOJKA — MOŠKI

Po kratkem premoru sta prišli na igrišče moški košarkarski vrsti v naslednjih postavah:

SEŽANA: E. Velhavrh, Stojković, S. Kobal, R. Kobal, Planinšek, J. Velhavrh, Primožič, Kovačič.

TRST: Furlanič, Pavlica, Patrizio, Jurkič, Posega, Jurinčič, Mijot.

Prvi set je bil precej borben. Obe vrsti sta igrali lepo, vendar pa so Tržačani zaradi boljše povezave naredili marsikatero točko na račun neorganizirane igre nasprotnikov. Gostje so kmalu prišli do set žoge in kljub dobri igri domačih, ki so se jim nevarno približali, set tudi izbojevali v svojo korist s tesnim rezultatom. Drugi set je bil kratek. Tržačani so ga izbojevali s precizno ofenzivno igro.

Že takoj v začetku tretjega seta pa so se domači zbrali, se povezali in povsem blokirali napade gostov, ki so zaman iskali luknje v nasprotnikovih vrstah. Razvila se je ostra borba za vsako točko in po enakovredni igri so zmagali domači ter znižali rezultat na 2:1. Ta uspeh je na domače deloval spodbudno in prevzeli so vodstvo tudi v četrtem setu. Ko je bilo stanje 13:8 za domače, so se Tržačani spet uredili in moštvi sta si sedemkrat izmenjali servis preden je domačinom uspelo priti do set žoge in zmagati. Zaradi burnega navijanja številnih gledalcev v korist domačih, je moral sodnik igro za nekaj minut prekiniti.

V odločilnem setu so Tržačani spet zaigrali tako kot v prvih dveh. Spoznali so, da s «pimpiarsko igro» ne morejo premagati svojih nasprotnikov, zato so se povrnili k ofenzivi za vsako ceno in predvsem po zaslugi skoraj neubranljivih udarcev Pavlice in Jurkiča zasluženo osvojili set in končno zmago.

V celoti so bili Tržačani bolj povezani in tudi tehnično boljši vendar pa imajo tudi Sežančani dobre igralce, ki bodo lahko s primernim treningom še znatno napredovali.

Celoten dvoboj je potekel v tovariškem vzdušju tako zaradi gostoljubnosti sežanskih športnikov kot zaradi nepristranosti sicer razgretih gledalcev.

P—zlo

Priprave za tekmo s Padovo

Triestina - Cremcaffè 4:1 (1:0)

Tortul v odlični formi - Nastopil je tudi Massei

Triestina je včeraj odigrala običajno medtedensko trening tekmo proti enajstorici Cremcaffe. Treninga so se udeležili vsi titularci razen Bresolina in Degrassija, ki sta odpotovala v Florenco na trening kandidatov za mlado reprezentanco.

Odigrana sta bila dva polčasa. Prvi je trajal 45', drugi pa 40'.

V prvem polčasu so titularci nastopili v naslednji formaciji:

Rumich; Brunazzi, Brach; Tulissi, Bernardin, Rimbaldo; Santelli, Szoke, Cazzaniga, Tortul, Del Negro.

Cremcaffe: **Bandini; Gregori, Dudine; Bartole, Bassanese, Bimberg; Forti, Furlan, Tenente, Gherbaz, Menon.**

Že v 6' je Tortul prisilil Bandinija k težki paradi. V 12' je Tenente, ki je bil najboljši v moštvu Cremcaffe, poslal na vrata visok strel, katerega je Rumich prestregel v zraku. Po uravnovešeni igri, katero je trener Olivieri večkrat prekinjal z nasveti taktičnega značaja, so titularci 3' pred koncem polčasa vendarle dosegli gol po Del Negru na predložek Santellija.

V drugem polčasu je Olivieri zamenjal Bracha s Simonijem, Santellija z Masseijem in Bernardina, ki je prešel k trenerjem, z Merkuzo.

Serijo golov v drugem polčasu je začel Tortul v 20' z osebno akcijo. V 28' je zmanjšal razliko Tenente z krasno solo akcijo, ko je preigral dva branilca in neubranljivo streljal v vrata. V 40' je bil uspešen Massei, ki je poslal v mrežo žogo, ki se je odbila od droga po strelu Del Negra, 2' pozneje pa je Tortul dosegel še četrti gol.

Pri titularcih je ugajal zlasti Tortul v napadu, ki je v zelo dobri formi, Massei pa za nekaj časa še ne pride v kombinacijo za prvo moštvo. Pohvalo zaslužijo vsi igralci Cremcaffe, posebno pa Tenente, Gherbaz in Bassanese.

Glede postave za nedeljsko interno tekmo s Padovo se trener Olivieri še ni odločil. Verjetno je, da bo formacijo objavil po zadnjem treningu, ki bo v petek popoldne.

NAMIZNI TENIS

BEOGRAD, 21. — Jugoslovanska namizno-teniška zveza je prejela povabilo, da organizira evropsko prvenstvo v namiznem tenisu za l. 1960. Prvenstvo bo od 3. do 10. aprila v Beogradu.

Odgovorni urednik
STANISLAV RENKO
Tiska tiskarski zavod ZTT - Trst

ANDRÉ GILLOIS

POSEBNA IZDAJA

16.

Detektivski roman iz življenja prodajalcev časnikov

XII.

Temu kriku je sledila mučna tišina. Dodelot si je sicer mislil, da bo prišlo do zapletljajev, a takega presenečenja le ni pričakoval. Z vso močjo svoje volje je poskušal zadržati znake razburjenja, ki so nastali v njem. Pascal je obstal kakor lovski pes na preži. Drugi policaji niso ničesar razumeli in so bili tiho.

Zaslišalo se je šumenje Catherininih korakov, ko je mirno stopala navzdol po stopnicah. Še preden je prišla do konca stopnic, je komisar vprašal Pascala:

«Torej priznaš, da te ni tale pripeljal noter?»

«Ne on, pač pa Didier.»

Stegnil je zvezani roki proti truplu in ponovil:

«To ni Didier!»

«Kdo pa je Didier?»

«Povedal sem vam vse, kar vem. Poznal sem ga le po krstnem imenu in tudi njegovo ženo Catherine.»

«Mož gospe Barachetove je bil pa tale,» je zatrdil Dodelot in pokazal na mrtveca.

«Catherinin mož!» je ponovil Pascal in skušal dojeti.

Potem je bruhnil:

«Saj ni mogoče, ni mogoče!»

Catherine je bila na zadnji stopnici. Komisar se je obrnil do nje:

«Poznate nekega Didiera?»

Catherine je pomislila. Čez trenutek je dejala:

«Ne, prav res se ne spominjam nobene osebe, ki bi ji bilo tako ime.»

Dodelot je počakal. On sam pač ni imel kaj odgovoriti. Upal je, da bo Pascal vzrojil. Do tega je res prišlo, a šele čez nekaj trenutkov. Catherinina trditev se mu je zdela tako nezaslišana, da si jo je moral ponoviti še sam sebi. Vse je lahko pričakoval od take ženske, kakršno mu je Didier slikal kot najhudobnejše in najbolj zavratno bitje, kar jih je kdaj videl na svetu. A kdo bi bil mogel pričakovati, da ga bo tako odločno in nepreklicno zanikala? Odkar je Pascal imel v rokah dokaz, da vrtna stavba v Ulici Marronniers res stoji in da je v pisarni tisti denar, ni več sumil Didiera, da se je lagal. Didier si ni izmislil ne te stavbe in ne denarja. Kako naj bi si torej izmislil svojo ženo? In ona je bila tu.

Spletka je bila očitna in grozna. Treba bi bilo pritisniti k zidu to babo in ji povedati, kar ji gre.

«Svinja!» je zakričal in stopil proti nji.

Policaji so stopili vmes, a s tem mu niso zamašili ust in je kar naprej kričal in obkladal z raznimi priimki Catherine ali pa se obračal do komisarja in ponavljal kar mu je že povedal:

«Prasica!... To vam je prasica!... Hotela ga je spraviti pod ključ... Laže ona, ker je bil tisti denar v predalu in ker stoji ta hiša. Poročila se je z njim, da bi mu vse pobrala, ona z materjo in bratom. Kje sta ona dva?»

Catherine se je okrenila proti komisarju, kakor da Pascalovo vpitje ne gre nanjo in da je samo začudena in vznevoljena, ker mu pusti kričati. A Dodelot je počakal, da bi Pascal obmolknil sam od sebe, ko se bo do kraja izbruhal. Potem jo je vprašal čisto mirno:

«Imate brata?»

«Jaz,» je odvrnila suho, «nobenega. Bila sem edinka in mati mi je umrla že pred leti.»

«Niste stanovali v hotelu «Europe» v Fumelu?» je zopet začel vpiti Pascal. «In se niste tam poročili? Niste klicali zdravnika, ker se je Didier prevečkrat razjezil? Vi ste ga hoteli pripraviti ob vse!»

Catherine je skomignila z rameni in mu je obrnila hrbet.

«O, prekleti svet!» se je gnal Pascal.

Dodelot se mu je približal in mu dal znak, naj molči.

«Gospa Barachet,» se je obrnil do Catherine, «oprostite, da vam moram staviti neko vprašanje, ki se vam bo morda zdelo smešno, a moram. Človek, ki je bil tu umorjen, je bil vaš mož?»

«Se razume!» je odgovorila Catherine in ga pogledala. «Imam listine in lahko z njimi dokažem.»

«In vam ni nič znanega, da bi bil kakšen človek, ki se imenuje Didier in ki je utegnil biti prijatelj z vašim možem?» je nadaljeval Dodelot.

«Popolnoma nič. Nikoli mi ni rekel besede o tem.»

Pascal jo je poslušal z na pol odprtimi usti, kakor da bi hotel zdaj zdaj nekaj zakričati. A bil je tako omamljen, da bi bila vsaka beseda odveč. Zdelo se mu je, da se pred njim odigrava neznanska komedija. Roke so mu visele, čeprav mu jih je vlekel skupaj uklep, in vse telo se mu je pozibavalo, kakor da stoji na gugajoči se ladji.

«Laže!» je naposled izdavil iz sebe obrnjen proti Dodelotu, «laže, ves čas laže! Ne verjemite ji!».

Komisar je mignil svojim možem, naj odvedejo Pascala. Ta se ni ustavljal. Ko je šel skozi vrata se je vendar še spačil, češ ta je že prehuda. Take pa še ne! Policaji so ga spravili v avto, ki je čakal na ulici, on pa se je zrušil na sedež, se naslonil nazaj in zaprl oči. Zaprl se je tudi pred vsem svetom. Zdaj ne bo nič več govoril.

Dodelot je ostal sam s Catherine. Oproščal se je, ker jo je moral pritegniti k tako mučnemu prizoru. Ona je zatrjevala, da nič zato. Saj je ta človek prava zverina. Kako naj bi jo prizadele njegove bedaste obtožbe? In ali ni on sam čisto blazen? Da pri tej čudoviti zmešnjavi ni razumela kaj prida.

Dodelot se je še zmeraj skrajno vljudno začel truditi, da bi ji preprosto in jasno ponovil, kar mu je povedal Pascal. Catherine ga je poslušala in se iz vljudnosti zanimala za njegovo pripovedovanje, ki jo je zabavalo kakor da gre za kakšno zgodbo.

Komisar je tako izrabil čas, da se pripravi. Zdaj je bil prepričan, da zadeva z Didierom ni le bajka. Zatrdno je vedel, da stoji pred žensko z dvojnim obrazom. Ni je maral osumiti prenaglo, a zmeraj bolj previden je postajal do nje. Pascal je bil robavsast človek in se mu ni zdel zmožen, da bi si bil izmislil vse, kar mu je pripovedoval. Nasprotno pa se je Catherine tako znala obvladati in si je ona utegnila izmisliti to zapleteno, makiavelistično spletko.

Ni vedel, če je Pascal nedolžen, ali zdaj je bil zatrdno prepričan, da nima pred seboj dolgočasne zgodbe o vlomilcu, ki ga primejo na delu in ki nekoga po naključju ubije.

«Še nekaj bi vas vprašal,» je dejal komisar Catherini. Ni čakal, da bi ona privolila, kar vprašal je: «Rekli ste, da je vaš mož obogatel. Pa vi?»

«Jaz?» je odvrnila Catherine, ker ni razumela vprašanja in je zdaj ona hotela pridobiti časa za premislek.

«Imate kaj osebnega premoženja?» je vztrajal s spraševanjem Dodelot.

Catherine se je obotavljala. To je bilo samo za trenutek, a sum se je že zbudil. Saj se ne bi bila obotavljala, da ni zavohala v tem vprašanju nastavljene pasti. In če jo je zavohala, je imela prav, da je bila previdna. Če bi priznala, da sama nima nič, bi to vzbudilo sum, da se je hotela polastiti premoženja svojega moža. Z druge strani pa ni mogla kar bedasto lagati, kajti o premoženjskem stanju se je lahko prepričati.

«Povedala sem vam, da me je mož zelo razvajal,» je odgovorila. «To pomeni, da je imel denar. Jaz ga nimam.»

S tem, da je poudarila, kako je bila razvajena, je seveda hotela dopovedati, da ji ni bilo treba ničesar zahtevati, da ji ni bilo treba spletkariti proti možu, torej tudi ni moglo biti kakšne njene sokrivde pri zločinu. A ravno naglica, s katero je izrekla to svojo izjavo, se je zdela komisarju sumljiva.

Da je bil denar Catherinin, bi se bila narekovala domneva, da je bil zločinski sporazum med njenim možem in tatom. Ker pa je bilo nasprotno, se je dalo sklepati, da je ona zamislila načrt, kako oskubsti gospoda Baracheta. To pa gotovo ni bilo izvedeno v sokrivdi s Pascalom. Vsekakor pa je bil zraven neki sokrivec, recimo X... Torej ta X je bil znan iz Pascalovega pripovedovanja, to je bil Didier.

Kako mu priti na sled? Komisar se je že poslavljal od Catherine, a ko je odhajal, se je nenadoma vrnil in jo vprašal, če lahko zaradi formalnosti pregleda njeno sobo. Pri tem se je ponovno opravičeval zaradi nadlegovanja.

(Nadaljevanje sledi)