PUBLISHED AND DISTRIBUTED UNDER PERMIT (No. 556) AUTHORIZED BY THE ACT OF OCTOBER 6, 1917, ON FILE AT THE POST OFFICE OF NEW YORK, N. Y. By Order of the President, A. B. Burleson, P. M. Gen.

Največji slovenski dnevnik v Združenih državah.

Velja za celo leto..... $6.00
Za pol leta..... 3.00
Za New York celo leto.... 7.00
Za inozemstvo celo leto... 7.00

GLAS NARODA

List slovenskih delavcev v Ameriki.

The largest Slovenian Daily in the United States.

Issued every day except Sundays and legal Holidays.

75,000 Readers.

TELEFON: 2876 CORTLANDT. Entered as Second Class Matter, September 21, 1903, at the Post Office at New York, N. Y., under the Act of Congress of March 3, 1879. TELEFON: 4687 CORTLANDT.

NO. 267. — ŠTEV. 267. NEW YORK, FRIDAY, NOVEMBER 12, 1920. — PETEK, 12. NOVEMBRA, 1920. VOLUME XXVIII. — LETNIK XXVIII.

ITALIJANSKO-TRUMBIČEVA POGODBA BO PODPISANA.

Vesnič je čestital italijanskemu kralju za rojstni dan. -- Državni tajnik Colby je vzel celo zadevo naznanje. -- Wilson dosedaj še ni izdal svojega mnenja. -- Pogodba bo prinesla vsem deveta nebesa. -- Nihče se ne zmeni za mnenje naroda.

Naslednja poročila temelje na brzojavkah, ki jih je objavil današnji "New York Times":

Včeraj so se zopet sestali italjanski in jugoslovanski delegati ter razpravljali o nadaljnih točkah jadranske pogodbe, ki dosedaj še ni bila podpisana.

Včeraj je prišel v Santo Margherito italjanski ministrski predsednik Giolitti ter bo s svojim podpisom potrdil nekolegijalno in protidomovinsko početje jugoslovanskega zunanjega ministra Antona Trumbiča, ki je veliki osebni prijatelj Nittija in bivšega ministrskega predsednika Orlanda.

Srbski vladi je šlo v prvi vrsti zato, da je jadransko vprašanje rešeno še pred volitvami v ustavodajno skupščino.

Po volitvah bodo prišli najbrže drugi možje na krmilo, ki imajo malo več zmisla za ljubezen do svojih bratov in ki bi gotovo ne klečeplazili pred Italjani, ampak postopali pošteno in odločno.

Srbija je dobila svoje. Niti enega Srba ni pod tujo vlado in to ji več kot zadostuje.

Pri današnji seji je prvi vstal ministrski predsednik Vesnič ter v vznešenih besedah čestital italjanskemu kralju za god.

Govoril je o neločljivem prijateljstvu med Jugoslavijo in Italijo ter dajal izraza upanju, da se bodo vezi med obema narodoma v prihodnjosti še veliko bolj utrdile.

Italjanski delegati so se mu za te lepe besede prisrčno zahvalili. Vedo namreč, da imajo Srbe v svojih rokah, Srbi imajo pa Slovence. Da pa pritožbe Slovencev ne bodo preveč glasne, bodo že Srbi z batinami preskrbeli.

Ko sta Trumbič in Vesnič dala Italjanom vse, kar so zahtevali, sta s ponosom rekla, da sta sedaj ustvarila mir v Evropi ter obenem z jadranskim rešila tudi balkansko vprašanje.

Stari lisjak Giolitti je sprejel v avdienci nekaj časnikarskih poročevalcev. Veselo si je mel roke ter navdušeno izjavil, da mu je šlo vse kot po maslu.

— To so čudoviti ljudje, ti Jugoslovani, — je najbrže govoril. — Vse so nam dali, kar smo zahtevali. Toda s tem še ni vsega konec. Ugodili so našim minimalnim zahtevam. Dali so nam celo Primorsko in Kras, Reko in par najvažnejših dalmatinskih otokov. Na podlagi tega se bodo pogajanja šele začela. Če so ugodili našim minimalnim, je jasno, da bodo ugodili tudi našim maksimalnim zahtevam.

Jako značilno je, da časopisje ni objavilo še nobene tozadevne brzojavke iz Belgrada oziroma iz Ljubljane. **V Belgradu molče. Boje se groma ljudske volje. Vse gre tajno, zahrbtno in neodkritosrčno.**

Najbrže Slovenci še danes ne vedo, na kako nesramen način so bili prodani.

V Ljubljani bo gotovo prišlo do velikih demonstracij. Toda kaj morejo storiti, če je usoda že zapečatena in če jim srbski vojak tiščí bajonet na prsa.

Glavno, kar je dosegla Italija, je pa to, da bo lahko nemotoma preko Jugoslavije trgovala s podonavskimi deželami.

Italjanski poslanik v Washingtonu je dobil natančno poročilo o rešitvi jadranskega vprašanja ter ga je predložil državnemu departmentu. **V poročilu je rečeno, da je dobila Italija vse, kar je določala Londonska pogodba, in še več, namreč Reko in nekaj dalmatinskih otokov.**

To vse so dobili Italjani najbrže za to, ker je njihova velika zmaga v svetovni vojni obstajala v tem, da so se kot zajci umaknili za Pijavo.

Jugoslovanski poslanik v Washingtonu dr. Slavko Grujič, katerega so slučajno dobili doma, je na vse te važnosti odgovoril, da njemu ni znano, da bi poslala Italija Jugoslaviji kak ultimatum.

To mu radi verjamemo, kajti temu gospodu je jako malo stvari znanih. Kot jugoslovanski poslanik niti slovenščine ne zna, pa tudi latinica mu slabo teče, dočim je velik mojster v cirilici.

Državni tajnik Colby ni dosedaj podal še nobenega odgovora. **Odločitev je tudi za Wilsona velik udarec. Stvar, za katero se je najbolj potezal, je žalostno propadla.**

ŽENSKE NAJ SAME PEČEJO KRUH.

Chicago, Ill., 11. novembra. — Poročilo trgovske zbornice v Winnipeeg, Canada, da je padla cena moke za osemdeset centov pri sodu, je imelo za posledico vest, da bodo peki znižali ceno kruha za en cent. Pekovski mojstri pa so zato takoj vstali ter rekli, da o tem ne more biti govora, ker so stroški preveliki.

Član trgovske zbornice Winters je rekel nato: — Kruh je takorekoč edino živilo, ki je obdržalo vojno ceno. Če pa bodo hišne gospodinje pričele same peči kruh, bo cena kruha kmalu padla. Razventega pa bo domača peka pomagala tudi farmerjem, ker se bo na ta način povečalo povpraševanje po pšenični moki in pšenici.

PREGANJANJE ŽIDOV NA OGRSKEM.

Dunaj, Avstrija, 10. novembra. Poročila iz Budimpešte prinašajo posameznosti glede izgredov, katere so vprizorili vojaki tekom zadnje nedelje in zadnjega ponedeljka proti Židom. Dvanjast žrtev so spravili v opasnem stanju v različne bolnice. Med ranjenimi se nahaja tudi dr. Porehl, ki je član Friedrichove stranke. Mačari niso napadli Žide le na cestah in na trgih, temveč udrli tudi v kavarne ter pretepali vse člane židovske vere, ki so jih našli.

Photo by Underwood & Underwood.

POGREB MacSWINEY-A.

VELIKA TATVINA ODVEDENI BLAGAJNIK

Na vsak način pa ga ni nikoder in z njim je izginilo tudi deset tisoč dolarjev.

Ottawa, Ill., 11. novembra. — Tukajšno National City Bank so pozno včeraj zvečer napadli roparji ter odnesli $60,000 v bankovcih. Ker pa se jim je strašno mudilo ubežati s svojim plenom, so izgubili $50,000 na cesti, katere so pobrali ljudje v družbi policije. Istočasno so pogrešili tudi mladega blagajnika banke, nekega Francis J. Carev, ki se je ob času napada sam mudil v banki. Domneva se, da so ga roparji odvedli.

Nikdo ni videl napada. Predsednik banke Charles Taylor, je rekel Carey-u, naj gre v banko ter opravi neko nujno delo in vsled tega se domneva, da je bil mladi mož edini človek, ki se je ob času napada nahajal v poslopju. Izprva se je domnevalo, da so ga roparji zaprli v veliko blagajno ter zaprli vrata za njim. Ker je blagajna opremljena s časovno ključavnico, nastavljeno na danes zjutraj, so stali brez uspeha vsi poskusi, da se blagajno odpre. Če bi bil blagajnik v blagajni, bi se do danes zjutraj gotovo že zadušil.

Podpredsednik Bacon Rock Island železnice je dal na razpolago posebni vlak, opremljen z acetilenskimi svetilkami. Ta vlak je dospel danes iz Chicaga. Med tem pa so skušali odpreti vrata blagajne z dinamitom ter električnimi žarki, a ker to ni nič pomagalo, so se obrnili na wardena jetnišnice v Jolietu. Domnevalo se je namreč, da so tam v gostih izurjeni odpiralci blagajen, a warden je odgovoril, da ima na razpolago le par "old timer-jev", kojih umetnost je zastarana vspričo modernih blagajen. Konečno se je danes zjutraj posrečilo odpreti blagajno, a Carey-a ni bilo v njej. Uradniki so prišli na to do prepričanja, da so ga odvedli banditi.

LUDOVIK III. NI UMRL.

Pariz, Francija, 11. novembra. Poročila iz aBzla v Švici pravijo, da je umrl vojvoda Ludovik Bavarski, najstarejši član hiše Wittelsbach. V juniju tega leta je dosegel starost devet in osemdesetih let.

V nekaterih poročilih o njegovi smrti se ga je zamenjavalo s prejšnjim bavarskim kraljem Ludovikom III., ki je v 75 letu svoje starosti in ki živi v Švici od časa, ko se je odpovedal prestolu.

VELIKI DELAVSKI NEMIRI V BERLINU

Delavci so zavzeli kovinsko tovarno v Berlinu. — Tudi plinarna je v njih rokah.

London, Anglija, 11. novembra. Tri tisoč nezaposlenih delavcev, med katerimi je bilo dosti oboroženih, je napadlo včeraj Loewe kovinske naprave v Berlinu. Delavci so nato pregnali lastnika in inžinirje ter ugasnili ogenj v pečeh. Tako se glasi v neki brzojavki, katero je dobila Exchange Telegraph Co. iz Berlina. Nadalje se poroča, da so delavci zasedli plinarno na severnem koncu Berlina ter ustanovili tam političen sovjet, potem ko so pregnali obratni svet.

London, Anglija, 11. novembra. V nekem poročilu na londonski Times se glasi, da je baron Lersner, prejšnji voditelj nemške mirovne delegacije, predložil glavnemu odseku državnega zbora svoj propagandni načrt za revizijo mirovne pogodbe, sklenjene v Versailles. Rekel je, da se morajo voditelji vseh strank v tem oziru združiti ter se zavzeti za zahtevo, da se previdira pogodbo. Rekel je nadalje, da upa, da bodo razumnejši elementi v Franciji, Angliji in Ameriki za tako revizijo, ki je absolutno potrebna.

Baron Lersner je navedel več poti, po katerih bi bilo mogoče priti do zaželjenega cilja. Med drugim je rekel tudi, da bi izročitev 800,000 mlečnih krav od strani Nemčije pomenjala obsodbo tisočev nemških otrok.

DENARNE POŠILJATVE V ISTRO, NA GORIŠKO IN NOTRANJSKO.

Izvršujemo denarna izplačila popolnoma zanesljivo in sedanjim razmeram primerno tudi hitro po celi Istri, na Goriškem in tudi na Notranjskem, po ozemlju, ki je zasedeno po italjanski armadi.

Včeraj smo računali za pošiljave italjanskih lir po sledečih cenah:

50 lir	$ 2.40
100 lir	$ 4.20
300 lir	$12.00
500 lir	$20.00
1000 lir	$39.00

Vrednost denarju sedaj ni stalna, menja se večkrat nepričakovano; iz tega razloga nam ni mogoče podati natančne cene vnaprej.

Mi računamo po ceni istega dneva ko nam poslani denar dospe v roke.

Denar nam je poslati najbolj po Domestic Postal Money Order, ali pa New York Bank Draft.

Tvrdka Frank Sakser,
82 Cortlandt St., New York, N. Y.

ZBOROVANJE LIGE NARODOV V ŽENEVI

Mesto Ženeva v Švici se pripravlja na zborovanje Lige narodov, ki se bo pričelo dne 15. novembra.

Ženeva, Švica, 11. novembra. Mesto se je pričelo pripravljati na bodoče zborovanje Lige narodov. Tajništvo Lige, ki obsega tristo oseb, stanuje v največjem hotelu. Delegacije, ki bodo prišle na zborovanje, ki se bo pričelo dne 15. novembra, njih tajniki in svetovalci, več kot tisoč ljudi, stavljajo na zmožnost mesta največje zahteve.

Sodeč po številu zastopnikov ter njih nagiem prihodu smatra Japonska svojo ulogo v Ligi narodov za najbolj resno. Nekako osemdeset japonskih delegatov je že na licu mesta ter stanujejo v treh nadstropjih dveh največjih hotelov. Prvi delegat, ki je dospel semkaj je bil dr. Da Cunhat, brazilski poslanik v Franciji in eden najbolj neumornih delavcev v svetu Lige narodov.

Pričakuje se delegacije najmanj 41 izmed 45 članov Lige narodov. Novo kraljestvo Hedžas v Arabiji ni še prijavilo svojega delegata. Napovedane delegacije predstavljajo sijajno skupino državnikov, govornikov in diplomatov, med katerimi sta dva prejšna predsednika republik, dva prejšna ministrska predsednika, dva senatna predsednika, devet ministrov povečini za zunanje zadeve, sedem prejšnjih ministrov, štirje veleposlaniki in dvajset poslancev.

Konečne odredbe za zboravanje Lige narodov bo določila konferenca sveta Lige, ki se bo vršila v nedeljo. Hotel, katerega je kupila Lige, nosi sedaj ime: Palača narodov.

POLICIJSKI NAČELNIK ODSLOVLJEN.

Policijski načelnik v Chicagu, Garrity, je dobil od župana Thompsona sporočilo, da ga ne potrebuje več in da sn lahko poišče kako drugo službo. Župan je storil to raditega, ker so se zločini v vetrovnem mestu v zadnjem času na nepojmljiv način množili.

Sedaj je čas, da rojaki zapet lahko naročajo vozne listke iz stare domovine, za svoje sorodnike, znance in prijatelje.

Pojasnila glede cen in sploh vse kar potnik potrebuje, daje znana in zanesljiva tvrdka:

FRANK SAKSER
82 Cortlandt St., New York

NOVE POSTAVE PROTI PRISELJEVANJU

ŠE PRED TEKOČO ZIMO BODO UVELJAVLJENE NOVE POSTAVE PROTI PRISELJEVANJU. — POOSTRENI PREDPISI. — ODREDBE GLEDE PRISELJEVANJA NEZAŽELJIVIH TUJCEV.

Washington, D. C., 11. novembra. — Pričakuje se, da bodo v kratkem zasedanju kongresa, ki se prične dne 6. decembra, predložene postave za omejitev priseljevanja in prav posebno za omejitev priseljevanja nevarnih elementov. Kongresniki in senatorji so namreč mnenja, da zasluži ta zadeva v prvi vrsti pozornost narodne zakonodaje.

Senator Sterling iz Južne Dakote, član priseljeniškega komiteja, bo v naslednjih dneh preiskal razmere na Ellis Islandu. Prišel bo sam v New York in ne kot zastopnik komiteja, kojega član je.

— Jaz hočem študirati položaj, — je rekel senator, — kajti prepričan sem, da se bo pričel kongres pečati s priseljeniškim vprašanjem takoj, ko se bo sestal.

Priseljeniški in naturalizacijski komitej poslanske zbornice se bo v ponedeljek tukaj sestal ter pričel razmišljati o predlogah, ki se pečajo s sedanjim položajem v tem oziru. Te odredbe je sestavil predsednik Johnson hišnega komiteja ter določajo popolno prepover priseljevanja v naslednjih dveh letih, čeprav naj bi se v gotovih posameznih slučajih pripustilo priseljence.

Namrava se nadalje uveljaviti boljše odredbe proti priseljevanju nezaželjnih elementov.

PREKO OCEANA V ENEM DNEVU.

— V teku naslednjih petih ali desetih let bo mogoče priti preko Atlantika v manj kot enem dnevu, — veliko bolj udobno kot pa s parnikom. Veter in slabo vreme ne bosta delala letalcem nikakih preglavic. Polete ponoči in v megli bo mogoče s pomočjo brezžičnega brzojava voditi tako natančno kot se vodi ladje v pristanišče.

Tako je izjavil slavni nemški iznajditelj Fokker, ki je dospel zadnje dni s parnikom "Noordam" v Ameriko. Fokker, ki je Holandec po rojstvu, ter star trideset let, je dospel s svojo ženo in svojim tajnikom. On ni služil v nemškem letalnem zboru ter tudi ni letal po zraku, če ne upoštevamo poskusnih poletov. Njegov tajnik je še tekom vojne sklenil kontrakte z angleško vlado.

— Za nadaljni razvoj zrakoplovstva, — je rekel Fokker, — je potrebna zgraditev letal, s katerimi se bo mogoče dvigniti z majhnih platform, kot naprimer ploščnatih strch. Velika možnost v bodočnosti leži v zračnih letalih, ne pa v vodno-zračnih.

Fokkerjeve aeroplane bodo uporabljali v naslednjem letu v redni službi med Londonom, Bruseljem, Amsterdamom, Hamburgom, Kodanjem in Berlinom. Fokker dvomi, da bi postali aeroplani tako popularni, kot je avtomobil ter je rekel nadalje, da morajo postati aeroplani veliko cenejši, če se jih bo hotelo uporabljati kot "zračne avtomobile".

ROJAKI, NAROČATE SE NA "GLAS NARODA", NAJVEČJI SLOVENSKI DNEVNIK V ZDRUŽENIH DRŽAVAH.

NEMČIJA PLAČALA 60 MILJONOV.

London, Anglija, 10. novembra. Angleški zakladničar je v poslanski zbornici objavil, da je izročila nemška vlada odškodninski komisiji bonde v višini 60 milijonov mark v zlatu, ki predstavljajo na temelju sedanje valute nekako tri milijarde angleških funtov.

Izročitev teh bondov je v soglasju z versaillsko mirovno pogodbo in komisija jih hoče obdržati kot priznanje obveznosti Nemčije.

CAMBONOV NASLEDNIK.

Pariz, Francija, 9. novembra. Camille Barrere, dolgoletni francoski poslanik v Rimu, je imenovan naslednikom Pavla Cambona, ki je odstopil kot francoski poslanik v Londonu.

ORLANDOV SIN JE ZMAGAL.

Rim, Italija, 9. novembra. — Francesco Orlando, sin bivšega italjanskega ministrskega predsednika, je v dvoboju premagal poročnika Costamagno. Prizadel mu je dve nevarni rani.

SMRT AMERIŠKEGA VOJAKA V NEMČIJI.

Washington, D. C., 11. nov. — V nemškem okraju, ki je zaseden od Amerikancev, je umrl vojak George Kidd devetega bataljona. Bil je doma iz Keokuk, Ia.

AVSTRIJA HOČE V LIGO.

Dunaj, Avstrija, 11. novembra. Avstrija se je priglasila za vstop v Ligo narodov. Kaj hoče doseči s tem, ne morejo pogrutati niti najbolj brihtne glave.

Premislite dobro, komu boste vročili denar za poslati v stari kraj ali pa za vožnje listke.

Sedaj živimo v času negotovosti in slorabe, vsak skuša postati hitro bogat, ne glede na svojega bližnjega. Razni agentje in zakotni bankirji rastejo povsod, kakor gobe po dežju.

V teh časih se stavijo v denarnem prometu nepričakovane zapreke starim izkušenim in premožnim tvrdkam; kako bo pa malim neizkušenim začetnikom mogoče izpolniti svoje neutemeljene obljube, je veliko vprašanje.

Naše denarne pošiljatve se zadnji čas po novi svesi in na novi način primerno sedanjim razmeram v Evropi dovolj hitro in zanesljivo izplačujejo.

Včeraj smo računali za pošiljatve jugoslovanskih kron po sledečih cenah:

300 kron	$2.65	1,000 kron	$ 8.20
400 kron	$3.45	5,000 kron	$40.00
500 kron	$4.40	10,000 kron	$80.00

Vrednost denarju sedaj ni stalna, menja se večkrat nepričakovano; iz tega razloga nam ni mogoče podati natančne cene vnaprej. Mi računamo po ceni istega dne, ko nam poslani denar dospe v roke.

Denar nam je poslati najbolj po Domestic Money Order, ali po New York Bank Draft.

Tvrdka Frank Sakser,
82 Cortlandt St., New York, N. Y.

"GLAS NARODA"
(SLOVENIAN DAILY)
Owned and Published by
SLOVENIC PUBLISHING COMPANY
(a corporation)
FRANK SAKSER, President — LOUIS BENEDIK, Treasurer
Place of Business of the Corporation and Addresses of Above Officers:
82 Cortlandt Street, Borough of Manhattan, New York City, N. Y.
"Glas Naroda" izhaja vsak dan izvzemši nedelj in praznikov.

Za celo leto velja list za Ameriko in Canado	$6.00	Za New York za celo leto	$7.00
		za pol leta	$3.50
Za pol leta	$3.00	Za inozemstvo za celo leto	$7.00
Za četrt leta	$1.50	za pol leta	$3.50

GLAS NARODA
(Voice of the People)
Issued every day except Sundays and Holidays
Subscription yearly $6.00
Advertisement on agreement
Dopisi brez podpisa in osebnosti se ne priobčujejo. Denar naj se blagovoli pošiljati po Money Order. Pri spremembi kraja naročnikov prosimo, da se nam tudi prejšnje bivališče naznani, da hitreje najdemo naslovnika.
GLAS NARODA
82 Cortlandt Street, Borough of Manhattan, New York, N. Y.
Telephone: Cortlandt 2876

Odločitev je padla.

Pravijo, da se je v San Margheriti rešilo jadransko vprašanje.

Kot že večkrat, so se tudi v tem slučaju sestali jugoslovanski in italjanski delegati ter premleli stare fraze, katerih so bili vajeni izza premirja.

Razloček je bil le ta, da se dosedaj niso mogli sporazumeti, v Santa Margherita so se pa.

Pol miljona Slovencev pošilja že dve leti preko demarkacijske črte obupne prošnje v Ljubljano in Belgrad, naj se bratje zavzamejo za brate ter naj vtelesijo neodrešene v skupno domovino.

Dve leti že prenašajo Slovenci na Krasu in na Primorskem najhujše šikane, najhujše zatiranje.

Dve leti že divjajo arditi in bersaljerji po naši, s krvjo prepojeni zemlji, posiljujejo naša dekleta in streljajo naše ljudi kot zajce.

Krivica, ki je bila nagromadena v teh dveh letih je neizmerna ter kronana s požarom naše svete lastnine v Trstu, z ognjem, ki je švignil do neba.

Naši ljudje so prosili in jadikovali.

Srbskemu prestolonasledniku, ki naj jim velja kot bog, vladar in junak, so polagali Slovenci v Ljubljani iz srca v srce mile prošnje za svoje primorske brate.

Toda "junak" si je obrisal oči in rekel jakovo, da je žalosten...

Vsaka naša ženska bi bila bolj odločna kot je bil on.

Vsa Slovenija je čakala usodepolnega dne. V trpečih dušah je zažarelo upanje, srca so postala močna in odločna.

Napočil je ta dan. Zastopnik jugoslovanske vlade dr. Anton Trumbič je odpotoval v Italijo, da izreče tam zadnjo besedo.

Na predvečer konference se je vršila mala zabava. Trumbičeva gospa je plesala z italjanskimi delegati, in jugoslovanski delegati so prijazno kramljali z laškimi signorami in signorinami.

Trumbč je imel v žepu navodila, kako naj govori. V Belgradu so mu jih dali. Dala mu jih je tista vlada, ki je vsled svoje neodločnosti zašušmarila plebiscit na Koroškem in kateri utripa srce za Macedonijo, samo za Macedonijo.

Kot frajlica se je Trumbič nekaj časa obotavljal in protivil, slednjič se je pa vdal.

Prav nič čudnega ne bo, če bo govoril, da je bil posiljen.

Če bi bil Trumbič mož na svojem mestu in če bi bila belgrajska vlada poštena, bi obrnil hrbet laškim lisicam ter se s prvim vlakom odpeljal v Belgrad. S tem bi dal signal trpečim, da je napočil čas osvoboditve, naj dvignejo svoje orožje ter naj si sami izvojujejo pravico, če jim je noče dati niti Bog niti zavezniki.

Veličastna žaloigra bi se završila na Krasu. Narod bi zmagal ali podlegel.

O kompromisih ali dogovorih bi ne bilo govora.

Takozvana zavezniška pravičnost je postopala krivično z nami.

Naš edini zagovornik Wilson je ostal brez besede.

Naši takozvani prijatelji Srbi so jasno dokazali, do se ne brigajo za nas.

Preostali smo le sami sebi.

Naša mlada moč naj razvije krila, naj premaga noč!

Izvajanja Lloyd George-a.

Da spravi svoje poslušalce v dobro razpoloženje in da pospeši njih prebavo, jim je dal Lloyd George na banketu župana iz Londona zagotovilo, da se je svet pričel pomirjati, da je konec streljajev in da se je pričela lava hladiti, čeprav še sempatam sika in piha. Da pa v Vezuvu evropskih narodov še vedno nevarno grmi, to je angleški ministrski predsednik kar lepo zamolčal. Kaj takega se ne spodobi za govor na banketu.

Da še bolj olepša za Angleže prijetno in mikavno sliko, je Lloyd George glede angleškega svetovnega imperija rekel, da doživlja sedaj ure svoje največje moči ter svojih največjih triumfov. Zamolčal pa je, da pomenjajo razmere na Irskem in da pomenja počasno prebujanje narodov v Aziji za Veliko Britanijo uro zatona angleške svetovne sile. Kaj takega se ne spodobi za govor na banketu.

Ministrski predsednik je izjavil nadalje, da ima Nemčija še vedno svoje puške. Rekel pa ni, da nima Nemčija dosti za življenje. Kaj takega bi seveda ne rešilo užitek ljudi na banketu, ki so s slastjo zavživali pristni angleški beefsteak. Ničesar ni povedal Lloyd George o velikanski bedi, ki vlada po celi Evropi, o strašnem umiranju otrok. Kaj takega bi se ne spodobilo na banketu, kajti izjave take vrste bi opominjale ljudi na to, kam je dovedel svet mir, katerega se je sklenilo pod vodstvom angleških in francoskih diplomatov.

Vulkan je izčrpal svojo moč, — je mnenje ministrskega predsednika. Dejstva pa govore drugače in če bo prišlo drugače, bodo dogodkom ugladili pot taki banketni govorniki kot je Lloyd George.

Sovjetska republika je stara že štiri leta.... In koliko kravala je ta "otrok" že napravil!....

* * *

V Burns, Ore. je bila izvoljena za župana neka Grace Lahrshire — Milost, milost za uboge možke, gospa županja!

* * *

Francoski zdravnik Vidal, ki je prihitel k bolniški postelji kralja, pa ima svojih $60,000 za uspešno zdravljenje!

* * *

Kansas City Star piše:

— Neki Newyorčan je ali najbolj nesrečen človek na svetu ali pa največji lažnik. Rekel je namreč, da je moral vreči stran pol steklenice žganja, ker je našel v njej vtopljenega ščurka.

Zemlja in njena bogastva.

Ameriška zemlja je vir bogastva, ki prekipeva ter nosi svoj blagoslov tudi v najbolj revno kočo. Poročilo, katero je ravnokar obelodanil poljedelski department, naj bi se čitalo z več kot hladno pozornostjo. Vsakega Amerikanca mora prevzeti čustvo hvaležnosti napram tej zemlji, ko čita te številke, ki pričajo o rodovitnosti naše zemlje ter marljivosti naših poljedelcev.

Pet produktov ameriških tal zaznamuje uspeh, ki presega vse dosedanje letine. Ti produkti so koruza, riž, sladki krompir, hruške in tobak. Koruza ali turščica stoji na čelu vseh ameriških produktov. Kdor je kedaj potoval po srednjem zapadu, ta bo razumel to. Zelena koruzna polja se razprostirajo na milje daleč pred očmi potnika, ki gleda skozi okno železniškega voza. Človeku se zdi kot da korakajo nasproti v dolgih vrstah, kot vojni bataljoni, ki so vzrasli iz črne prsti srednjega zapada. To je pač zelena armada, ki koraka naprej, da se bori proti vsemu pomanjkanju in lakoti.

Tudi drugi proizvodi naše zemlje, kot pšenica, oves, ječmen, krompir in seno kažejo obilno letino. Ta poročila čita človek s tem večjim veseljem, ker so ravno prišla v trenutku, ko je opaziti v naših industrijah stagnacijo, ko se mora trgovina prilagoditi razmeram po vojnem času in ko povzroča znižanje cen tako veselje kot skrbi.

Produkti zemlje so trdna podlaga procvita dežele in zadovoljivih gospodarskih razmer. Če pa je opaziti celo na živilskem trgu nezadovoljnost in to kljub sijajni letini, so tega krive nezadostne naprave glede dovoza, razpošiljanja in medtrgovine.

Izobilica, s katero nas je obdarila zemlja, naj bi bila za nas bodrilo, da ustvarimo naprave, s pomočjo katerih bo prišlo to naravno bogastvo vsem v prid.

Dopisi

Rock, W. Va.

V vsaki številki se oglasi poleg starega znanca Petra Zgage tudi kak prijatelj tega lista. Vse, kar je v Glasu Naroda pisanega, me zanima, a najbolj me pa dopisi. Pričel sem tudi jaz z enim oziroma prvim dopisom iz naše naselbine. Morda bi se bil že prej oglasil, a sem se šele pred nedavnim časom pripeljal, kakor mnogi, iskat svoje sreče v Ameriko s parnikom "Columbia". Ker so pa čitatelji že iz novic iz starega kraja informirani o zadevah, ki se vrše v starem kraju, ne bom poročal na dolgo in široko, kako je sedaj, odkar imamo našo novo domovino Jugoslavijo. Ali malo se bom pa vseeno mimogrede ozrl nazaj čez široko morje v staro domovino.

Po dolgem nečloveškem klanju in prelivanju krvi je vendar prišel enkrat zaželjeni mir. Pričakovali smo ga težko, kajti siti smo bili že do grla solz in trpljenja in robstva rajne Avstrije. Upali smo v boljše čase, da dobimo svojo novo državo, ki bo v resnici svobodna. Res, Avstrija je propala, in je vstala iz razvalin tudi Jugoslavija. Iz dna duše smo jo pozdravili, zakaj upali smo v Wilsonova načela 14 točk, nakar pa smo se za enkrat znova zmotili. Prej so nam obljubovali, da ostane naše, kar k nam pripada. A danes, ko imperijalistična ententa več ne potrebuje naše pomoči, je pozabila, da umira in hira pol miljona naših bratov pod robstvom grabeželjne Italije. Drugega ne kaže, kakor še enkrat prijeti za puške in pognati Italjana iz Primorja in Notranjske nazaj čez Sočo. Ljudstvo, ki je že sito do grla vojne, se trumoma izseljuje v Ameriko.

Življenje nižjih slojev je naravnost obupno. Draginja je tako velika, da si delavec komaj zasluži v enem letu, da si napravi eno obleko in čevlje. Položaj je naravnost obupen. Kapitalistom, ki jim je vojna še bolj pozlatila žepe, nimajo srca za ubožane, do krvi izmozgane siromake. Tisti, ki so bili največji avstrijski patrijotje, se danes delajo najbolj navdušene Jugoslovane. A upajmo, da bo prišel ob volitvah dan povračila zanje.

Da se ne bo dopis preveč vlekel, bom povedal sedaj, kako je tukaj. Slovencev nas je tu prav malo. Najbolj pogrešamo deklet. Poleg Slovencev je tukaj par Italjanov, drugi so pa domačini, Amerikanci. Dela se vsak dan. Zasluži se sedanjemu času primerno. Superintendent, star Amerikanec, sili Slovence, naj bi šli Slovencev iskat, kakor tudi Poljakov in Srbov. Ta mož misli, da Slovenci rastejo na jablanah, Poljaki na breskvah, Srbi na hruškah.

Za enkrat naj zadostuje, pa drugič več. Sprejmite bratske pozdrave vsi slovenski rojaki, naročniki tega lista, posebno pa še znanci s parnika "Columbia".

Matej Tekavec.

Red Wing, Minn.

Ne morem še nadalje molčati o izidu največje bitke v zgodovini med republikanci in demokrati. Oba kandidata sta se delala nedolžna terdobrotnika delavcev in farmerjev, ampak samo do 2. novembra, potem pa lahko vsak zaveden delavec spozna, kako je bil na grd način varan. Tudi tukaj v Minnesoti je bil hud boj med republikanci in nonpartisanci. Žal, da so zmagali republikanci.

Eno veselo vest vseeno imamo, namreč, da Debs ima vsako leto več moči v Minnesoti. To me zelo veseli ter bom pri vsaki priliki gledala, da bo nedolžni Debs prišel do pravice. On je edini, pri katerem moreta delavec in kmet iskati pomoči. Torej, dragi rojaki in rojakinje, vsi na plan za Debsa! On je človek, ki mu lahko zaupamo in ne Wall Streetu, ki gleda samo za dobrobit $$$ in steel trusta.

Delavske razmere so pod nič.

Se bom še oglasila. Seveda nisem vajena sukati peresa, ampak motiko. Pozdrav od rojakinje

Lene Bastel.

KONCERT SA PLESOM.

Johnstown, Pa.

U ponedeljak dne 15-og novembra o. g. priredjuje Hrvatsko Prosvjetno Društvo koncert sa plesom u Hrvatskoj Dvorani na Broad St., na kojeg se pozivlju sva braća Jugosloveni, da dodju u što većem broju.

Program koncerta:

1. — Koračnica. Svira Hrvatsko Tamburaško Društvo "Jelačić" iz Bolivar, Pa. Zborovodja Josip Dupin.

2. — a) O Hail us yee Free! (from "Ernani"). Arr. by J. A. Parks. — b) Old Black Joe (Stephen Foster). Arr. for male voices by J. A. Parks. Pjeva "Rodoljub". Zborovodja prof. Theodore Rendessy.

3. — Cello solo. Svira William Langham, na glasovir prati prof. Theodore Rendessy.

4. — a) Tožba ujetega ptiča. Jako Aljaž. — b) Mlad junak po vasi jezdi, Emil Adamič. Pjeva Slovenski Pevski Zbor "Jugoslavija" (mješoviti zbor), Johnstown, Pa. Zborovodja John Potokar.

5. — Mornar, F. S. Vilhar. Bariton solo na cello obligato i pratnjom glasovira. Bariton solo pjeva g. Josip Dupin, na cello svira g. William Langham, na glasovir prati prof. Theodore Rendessy.

6. — a) Pobratimija, Danilo Fajgelj. — b) Pogled v nedolžno oko, P. Hugolin Sattner. Pjeva Slov. Pevsko Društvo "Bled" iz Conemaugh, Pa. Zborovodja John Potokar.

7. — Hrvatom, Vilko Novak. Pjeva "Rodoljub".

8. — a) Prosvjetom k slobodi, Tomo Šestak. — b) Mi vstajamo, Petričev. Pjeva: "Jugoslavija", "Bled" i "Rodoljub".

9. — Koračnica. Svira "Jelačić".

Nakon programa slijedi ples.

Tatvine v Rupah.

V noči od 2. na 3. oktobra je bilo posestniku Francu Jagodiču iz Rupe št. 21 ukradeno: 2 moški obleki vredni 4000 kron in srebrna žepna ura vredna 500 kron; njegovemu hlapcu Valentinu Botarju pa s skednja 2 para ponošenih čevljev vrednih 300 kron.

Ker je ukradel na škodo Kranjske industrijske družbe 15 kilogramov žebljičkov v vrednosti 432 kron 50 vinarjev, so orožniki naznanili sodišču Alojzija Rejca s Save h. štev. 57.

Peter Zgaga

Dan premirja.... Koliko upanj in pričakovanj so v preteklih dveh letih ponesli v grob!

* * *

Najbolj črni pesimisti so imeli zopet enkrat prav.... Le malo jih je bilo, ki so mislili, da se bo nahajala Amerika še dve leti po sklenitvi premirja v vojni.

* * *

Ladje, ladje, ladje, — so upili pred par leti. Sedaj pa je čuti isti glas, ki upije: — Tovor, tovor, tovor, — za iste ladje, ki gnijejo brez koristi ob pomolih.

* * *

Predsednik Wilson je dal državnemu tajniku Colby-ju naročilo, naj vrne obisk južno-ameriških predsednikov. To je zelo prijeten "job" in to prav posebno raditega, ker ni gospod Colby nikak prohibicijonist.

* * *

Angleške težkoče z Irsko izvirajo iz tega, ker ni Irsko morje tako široko kot je Atlantiški ocean.

* * *

Kapitan, ki je pobegnil s celim parnikom, ki je last zvezne vlade, v Afriko ter hotel tam svoj parnik prodati, je očividno človek, ki se ne peča z malenkostmi.

* * *

Vojvodinja Marlborough je dobila ločitev zakona po zaslišanju, ki je trajalo le 25 minut. Noben izmed prizadetih ni bil navzoč. Take velike živali zamorejo tako opraviti take stvari po odvetnikih in sednikih, dočim je stvar pri navadnih ljudeh malo težja.

* * *

V Nassau okraju N. Y. izvajajo Sulivan postavo z veliko strogostjo. Tudi največji zločinec ne dobi dovoljenja za nošenje orožja, dokler ne plača dveh dolarjev.

* * *

Generalni štrajk v Mehiki.

To je jasno znamenje, da se bodo Mehikanci kmalo amerikanizirali.

* * *

Kmečki fant je sedel na zadnji platformi vlaka.

— Spoberi se — je zakričal konduktor — na zadnji platformi sme sedeti samo gospoda.

* * *

"Pruži ruku, Novače kovaču, pruži ruku, da ti sablju platim" — je rekel kraljevič Marko izdajalcu Novaku.

In ko mu jo je podal, mu je odsekal desnico pri ramenu.

* * *

Kako vse drugače je bilo v Santa Margherita. Italjansko časopisje nikakor ne more prehvaliti Trumbiča in Vesniča ter pravi, da sta jako "golant" gospoda.

* * *

Vse bi dala Italiji. Vse Slovence, vse Hrvate in še svoje hlače povrhu, samo Macedonije ne.

* * *

Politika belgrajske gospode je macedonska, njihova duša macedonska, srce imajo pa albansko, ko je treba izdajati svoje brate.

* * *

Zakaj so se vendar vršila pogajanja v sv. Margareti?

Žakaj ne v sv. Katarini, ki je priprošnjica za pravo pamet?

* * *

Ali bi ne bilo navsezadnje bolje, če bi okupirala Italija vse Slovence?

V tem slučaju bi meli samo eno bojno fronto: proti Italiji.

Sedaj imamo pa dve: proti Italiji in proti Srbiji.

* * *

Ej, ni čuda, zakaj se nočejo Bolgari bratiti s Srbi. Njihovi sosedje so in jih prav dobro poznajo.

* * *

Vse kaže, da se je vsa Obiličeva kri posušila v njih ter da se pretaka sedaj po njihovih žilah edinole kri Vuka Brankoviča.

Jugoslovanska Katol. Jednota

Ustanovljena l. 1898 — Inkorporirana l. 1900

GLAVNI URAD v ELY, MINN.

Glavni Uradniki.

Predsednik: MIHAEL ROVANŠEK, Box 251, Conemaugh, Pa.
Podpredsed.: LOUIS BALANT, Box 106, Pear Avenue, Lorain, O.
Tajnik: JOSEPH PISHLER, Ely, Minnesota.
Blagajnik: GEO. L. BROZICH, Ely, Minnesota.
Blagajnik neizplačanih smrtnin: LOUIS COSTELLO, Salida, Colo.

Vrhovni Zdravnik.

Dr. JOS. V. GRAHEK, 843 E. Ohio Street, N. S., Pittsburgh, Pa.

Nadzorniki.

JOHN GOUŽE, Ely, Minnesota.
ANTHONY MOTZ, 9641 Avenue M. So. Chicago, Ill.
IVAN VAROGA, 5126 Natrona Alley, Pittsburgh, Pa.

Porotniki.

GREGOR J. PORENTA, Box 176, Black Diamond, Wash.
LEONARD SLABODNIK, Box 480, Ely, Minnesota.
JOHN RUPNIK, S. R. Box 24, Export, Pa.

Pravni Odbor.

JOHN PLAUTZ Jr., 422 7th Ave., Calumet, Mich.
JOHN MOVERN, 624-2nd Ave., Duluth, Minnesota.
MATT. POGORELC, 7 W. Madison St., Chicago, Ill.

Združevalni Odbor.

RUDOLF PERDAN, 6026 St. Clair Avenue, Cleveland, Ohio.
FRANK ŠKRABEC, 4464 Washington St., Denver, Colo.
GREGOR HREŠČAK, 407 — 8th Ave., Johnstown, Pa.

Jednotino glasilo: "GLAS NARODA"

Vse stvari tikajoče se uradnih zadev kakor tudi denarne pošiljatev naj se pošiljajo na glavnega tajnika. Vse pritožbe naj se pošiljajo na predsednika porotnega odbora. Prošnje za sprejem novih članov in sploh vsa zdravniška spričevala se naj pošiljajo na vrhovnega zdravnika.

Jugoslovanska Katoliška Jednota se priporoča vsem Jugoslovanom za obilen pristop. Jednota posluje po "National Fraternal Congress" lestvici. V blagajni ima okrog $300,000. (tristotisoč dolarjev). Bolniških podpor, odškodnin, in posmrtnin je izplačala že nad poldrugi miljon dolarjev. Jednota šteje okrog 8 tisoč rednih članov(ice) in okrog 3 tisoč otrok v Mladinskem oddelku. Društva Jednote se nahajajo po raznih slovenskih naselbinah, tam, kjer jih še ni, priporočamo vstanovitev novih. Kdor želi postati član naj se zglasi pri tajniku bližnjega društva JSKJ. Za vstanovitev novih društev se pa obrnite na glavnega tajnika. Novo društvo se lahko vstanovi s 8 člani ali članicami.

Rad bi izvedel, kje se nahajajo: FRANK PRUNK in FRANK FUK, oba doma iz Britofa ali iz Vrem na Krasu, JOHN PRIMC, doma iz Zarečja, ter ANTON SAMSA, doma iz Stare Sušice, Urbanov. Prosim rojake širom Združenih držav, ako kateri ve za njih naslove, naj mi blagovoli naznaniti, za kar se že vnaprej zahvaljujem, ali pa naj se sami oglasijo na moj naslov: Frank Srebott, c/o Glaviano Store, Ludlow, Colo.
(12-16—11)

Kje je ANTON TOMAŽIN? Delal je doge in je 16. septembra t. l. odšel iz Shepherd, Texas, za delom v Pennsylvanijo v premogokope. Začetkom oktoura nam je pisal dva pisma in ju oddal na pošti v Pittsburghu, Pa. Po vsebini istih sodeč, se mu je omračil um. Njegov oče biva v vasi Kalce, p. Krško, Kranjsko. Kdor izmed rojakov bi kaj vedel o njem, je naprošen, da nam sporoči, iščemo ga radi važne denarne zadeve. — Frank Sakser, 82 Cortlandt St., New York, N. Y.
(11-13—11)

Rad bi izvedel, kje se nahaja moj brat FRANK STROJIN, podomače Rantlev iz Malega Gabra, Št. Vid pri Zatičeni. Jaz že nisem nič čul o njem pet let. Zatorej prosim rojake po Ameriki, če kdo kaj zna o njem, da mi naznani njegov naslov; slučajno pa, da sam čita ta oglas, naj se javi svojemu bratu. — Ignace Strojin, 815 Meadow Ave., Rockdale, Joliet, Ill.

POZOR, ROJAKI!

Slovenka srednje starosti, doma od Maribora na Sp. Štajerskem, se želi seznaniti s kakim poštenim Slovencem srednje starosti, ki bi imel farmo, oziroma veselje do farme v državi Oregon ali Washington. Naj mi piše in priloži svojo sliko. Naslov: Slovenka c/o Glas Naroda, 82 Cortlandt St. New York, N. Y.

Kje je moj oče FRANK STARIHA? Doma je iz Črnomlja na Dolenjskem. V Ameriki biva že 24 let. Pred par leti je bil v Kansas City, Kans., in potem se ni več oglasil. Prosim cenjene rojake, če kdo ve za njegov naslov, da ga mi naznani, ali naj se pa sam oglasi svojemu sinu: Frank Stariha, 359 Grove St. Brooklyn, New York.
(11-13—11)

Kje je moj mož S. TROJAN? V Ameriki je že 12 let in prej vojno mi je redno dopisoval. Zadnji naslov je bil: Box 656, Salida, Colo. Slišala sem, da je bil ustreljen. Prosim cenjene rojake, če kdo kaj ve o njem, da mi poroča. Jaz se nahajam v sirotišnici z enim otrokom. Za vsako pojasnilo bom zelo hvalezna. — Frančiška Trojan, pošta Sava, Slovenija, Jugoslavia.

LETOŠNJE

SUHO GROZDJE

importirano iz starega kraja

18 centov funt.

Boksa 50 funtov $9.00

Posebne cene na veliko.

BALKAN IMPORTING CO
51-53 Cherry Street
New York, N. Y.

Sporočilo bolnim ljudem.

Pred tridesetimi leti je neki čikaški zdravnik začel dajati svojim bolnikom čudovito zdravilo, katerega sedaj imenuje Nuga Tone. To zdravilo je napravljeno iz osmerih dragocenih zdravil, katere uporabljajo in jih priporočajo najboljši zdravniki v vseh delih sveta. Teh osmero zdravil pomiri in okrepča vsak ud in vsako telesno delovanje. Nuga-Tone je eno najboljših zdravil, kar jih je bilo razkritih za želodčne bolezni, neprebavo, črevesne in jetrne bolezni, pokrit jezik, slabo sapo, utripanje srca in bolečine, želodčne bolezni, izpehavanje, slab tek, nervoznost, izgubo energije in volje, slabo potrto stanje, slabo kri, omotico in otrplost ter razne druge podobne bolezni. Izrežite to ter pojdite v dobro lekarnaro, dobite Nuga-Tone, uživajte par dni in če ne boste zadovoljni vrnite ostanek ter dobite svoj denar nazaj.

Druggist: You can get Nuga-Tone from your jobber or from the National Laboratory, 537 So. Dearborn St., Chicago. Absolutely guaranteed. Retail price $1.00. (Ad.)

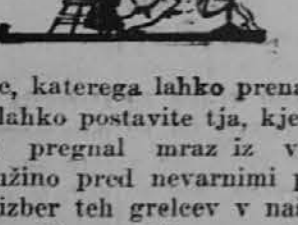

Električni Grelec, katerega lahko prenašate po stanovanju ter ga lahko postavite tja, kjer ga najbolj potrebujete, bo pregnal mraz iz vaših sob ter zaščitil vašo družino pred nevarnimi prehladi. Mi imamo popolno izber teh grelcev v naših izložbah. Pridite danes in recite nameščencu, naj jih razkaže.

The New York Edison Company

At Your Service

General Offices: Irving Place and 15th Street

District Offices where Electrical Appliances of all kinds are on display

20 Norfolk St — 124 West 42d St — 15 East 125th St
424 Broadway — 151 East 86th St — 362 East 149th St
10 Irving Place — 555 Tremont Ave

Letina v Jugoslaviji.

"Commerce Reports" z dne 3. t. m. prinašajo izvestje ameriškega konzula K. S. Patton-a v Belgradu o žetvi v Jugoslaviji. Poročilo se glasi:

Prvi rezultati žetve ne potrjujejo poročila o neobičajno veliki žetvi. Na več krajih je žito smetno, posebno v Banatu. Teža po hektolitru (26.417 galon) znaša samo 60 kilogramov (132 funtov) proti 90 kg (198 funtov) v prejšnjih letih. V virovitičkem okraju je žetev nepovoljna, ker se je na vsakem akru pridelalo samo 5 do 6 kvintalov.

Prerokovalo se je tudi, da bo letina sliv zelo izvrstna; toda v tej industriji pogoji niso normalni, ker se nahajajo peči za sušenje v veliki večini v takem stanju, da se ne morejo rabiti. Da se tem razmeram odpomore, je poljedelsko ministrstvo sklenilo dati 500 dinarjev (okoli $28.00) vsakemu proizvajalcu, čegar peč ni v dobrem stanju. Poleg tega se jim bo dal brezplačno materijal za gradnjo in popravo peči za sušenje. Vlada pa je tudi naročila 500 modernih peči za Slavonijo. Strokovnjaki so preračunali, da bo znašal letošnji izvoz suhih češpelj iz tekraljevine 12,000 vagonov, ali 120,000 ton.

Prehrana otrok v Črnigori.

24 kuhinj v Črnigori preskrbuje hrano povprečno 9000 otrokom na dan. Število kuhinj se bo povišalo, da se utegne oskrbovati 15.000 otrok tekom zime, kakor to poroča glavni urad Ameriškega Rdečega Križa v Washingtonu, D. C.

Kuhinje se nahajajo v Cetinju, Nikšiću, Podgorici, Baru, Ulcinju, Glumidu, Podgori, Sotoničih, Boljevićih, Komarnu, Bupilu, Seci, Breelju, Graganih, Rjeki, Spužu, Tuzah, Grahovu, Saslapu, Viloši, Petrovičih, Velenju, Danilogradu in Kolačinu.

Upravitelj za prehrano v Črnigori je izrekel največje priznanje za delo, ki se vrši v korist otrokom. Uradna poročila iz raznih občin zagotavljajo, da si je ta vrsta pripomoči stekla velike uspehe in popularnost. Ljudstvo je navdahnjeno povsod z veliko ljubeznijo do otrok, in hrepeni za tem, da dobijo ti-le največjo mogočo pomoč.

Prehrana otrok je imela jako ugodne posledice glede šolskega obiska. Čim so kuhinje začele obratovati, se je opazilo 50 do 100-odstotno povišanje šolskega obiskovanja. Učitelji pripisujejo to delovanju za prehrano otrok. Veliko šol se je zopet odprlo vsled hrane, ki se razdeljuje v šoli, kar dokazuje, da je bilo jako modro urediti kuhinje pri šolah.

Bolničarka v Cetinju prihaja vsak dan v kuhinjo in preiskuje otroke. Vsled njenega prizadevanja so napravili začasno kopališče, kjer se otroci kopljejo in razuševajo. V mnogih slučajih otroci dobivajo tudi oblačila. Lečijo se male poškodbe in praske, in vsa atmosfera ima nekak vzvišen značaj. Otroci ne čakajo po vrsti za jed, to se je odpravilo; razne otroške igre pa osrečujejo otroke in napolnjujejo šolske prostore veselja in smeha.

O Albaniji.

piše Herman Wendel v svoji knjigi o vprašanju jugovzhodne Evrope nastopno: Albanija je nesposobna, da bi bila neodvisna država. Albancu so pojmi o narodu in državi samo prazne besede. Pa četudi je bil mladi albanski narečaj na Dunaju in v Rimu, Parizu in ondonu in četudi nosi zapadni smoking namesto džamalana in palico namesto puške, mu vendar njegov interes v domovini ne pripušča poti do modernega pojma o državi. V Albaniji nekoliko bojarskih družin parasitsko živi od dela nekoliko milijonov seljakov. Mala skupina intelektualcev, ki so bili iskreni albanski patrijotje, ki so se združili s fanatično nacijonalno stranko, niso mogli osigurati temelje državi,

"Klobase iz človeškega mesa".

Po Trstu se je raznesla pred kratkim vest, da so v Žavljah, našli več otroških črepinj. Ljudska govorica je v teh črepinjah, ki jih pa sploh ni bilo, takoj spoznala one otroke, ki v Trstu v resnici precej redno izginjajo v ne ravno najmoralnejše namene raznih 'odrešenikov'. Pred kratkim pa je bil ves Trst pokonci, češ da je varnostna oblast zajela neke lopove, ki so zvabljali k sebi otroke, jih klali in delali potem iz mesa "mordadelo", neko vrsto klobas. Pripovedovalo se je, da je neki gospod ustavil na ulici nekega dečka, ki je nesel kosilo svojemu očetu v prosto luko, in mu dal 15 lir, češ da naj nese pismo, ki mu ga je tudi izročil, na noslov, ki je bil napisan na ovitku. Deček ga je nesel potem kosilo očetu, ki pa je pismo odprl in čital v njem: 'Dragi kum! Pošiljam ti otroka, toda ne zakolji ga, predno ne pridem jaz". Pismo je bilo naslovljeno na neko osebo v ulici Girnastiet (Farneto). Oče je izročil pismo varnostni oblasti, ki je potem zalotila topove. Varnostna oblast najodločneje zanika, da bi bilo kaj resnice v teh govoricah.

Iz Macedonije.

Skoplje ob Vardarju je za Belgradom največje in najvažnejše mesto v Srbiji. Danes šteje okoli 70.000 prebivalcev, med temi približno dvajset tisoč mohamedancev. Skoplje je stočišče mnogih rek in dolin, ki ga vežejo z notranjostjo dežele. Zlasti lega ob Vardarju ter ob železniški progi Belgrad-Solun-Atene in Skoplje-Mitrovica mu je mnog opripomogla do njegove veljave. V srednjem veku je štelo baje 30.000 hiš ter je že tedaj trgovalo osobito s kožami, ki so se izvažale v Drač in Solun. V 17 stoletju je bilo po kugi in požaru skoro popolnoma uničeno. Le težko in počasi si je mesto zopet opomoglo do današnje pomembnosti. Skoplje ima leta 565 po Justinijanu zidan vodovod ter nekoliko let staro električno razsvetljavo. Neka angleška skupina namerava v kratkem zidati še električno železnico. Sploh se tuji kapital zelo zanima za to največje in mnogo obetajoče macedonsko mesto. Industrije tu ni nobene, cvete pa obrt in trgovina. Staro mesto, večinoma turško, se razteza na desnem bregu Vardarja, novo mesto z dobrimi hoteli in lepimi ulicami pa leži na desnem bregu. Vojaštva je tu zelo mnogo, prestavljeno iz vojaškega centra Niša. V Skoplju je tudi oddelek Trgovačke komore. Zemlja je zelo rodovitna, samo obdeluje se še popolnoma primitivno. Živinoreja, sadjarstvo in svilopreja imajo tu ugodna tla in izvrstno podnebje, torej najlepšo bodočnost, ko bo Srbom in drugim Jugoslovanom dana možnost mirnega dela in razvoja, se bo mesto v kratki dobi povzpelo do one veljave, ki jo ima Zagreb za Hrvaško. Življenjske razmere so sicer kakor v celi Srbiji zelo drage, hiše vse preinapolnjene, a vse to se bo tukaj prej kakor vdrugih krajih izboljšalo. Vsakemu mlademu ter delavnemu trgovcu kakor obrtniku (razven čevljarjem, katerega slednjega obrt je tu na visoki stopnji), ki hoče naprej, je tukaj dana lepa prilika dela in zaslužka.

Napitnina izginja.

V vozovih praške cestne železnice so se pojavili sledeči letaki: "Na temelju sklepa uslužbencev električne železnice se prosi občinstvo, da ne daje uslužbencem nikake napitnie". Hvalevredna stvar je to. Lep izraz delavčeve samozavesti!

Sin Maksima Gorkega frančiškan.

Kakor poroča "Našinec", je vstopil v Florenci v frančiškanski samostan sin ruskega pisatelja Maksima Gorkega. Znano je, da je tudi vnuk Renanov postal goreč katoličan in padel na nemški fronti.

Cesar Karel in Madžari.

Na seji narodne skupščine je prišlo med debat oglede vprašanja kralja do velikih nemirov. — Bivši državni tajnik posl. Kovacs je interpeliral vlado radi izrabljanja cenzure, pri čemer je naglašal, da je cenzura prepovedala priobčiti one dele njegovega poročila, ki se nanašajo na vprašanje ogrskega kralja. Vsled tega ponavlja svoja izvajanja o vprašanjih kralja na tem mestu v narodni skupščini. Poslanec Kovacs je poudarjal, da je narodna skupščina vsled sklepa preložila ureditev vseh zadev, ki se tičejo vprašanja kralja do po ratificiranju mirovne pogodbe. Pristaši kraljevine se niso z nikomur pogajali glede kralja, medtem ko legitimisti niso bili tako vzdržljivi. Dosledna izvedba legitimističnih načel bi povzročila največje zmešnjave. Ta izvajanja posl. Kovacsa so dala povod viharnim in dolgotrajnim medklicem. Ko se je nemir polegel, se je seja prekinila. Po odmoru je govoril posl. Kovacs dalje in izjavil, da je doznal iz zelo verodostojnih virov, da je bivši cesar Karel odgovoril na vprašanje s kompetentne strani, ali reflektira na avstr. cesarski prestol, da se prestolu nikoli in na noben način ne odreče. Medklici: To je laž! Tega ni trdil nihče!- Poslanec Kovacs je nato izjavil: "Nadvojvoda Jožef mi je to potrdil in jaz za svojo osebo ne dvomim nad njegovo verodostojnostjo." Poslanec grof Andrassy ga prekine: "Jaz dvomim o tem". Posl. Kovacs: "Vzpostaviti stare monarhije nočemo in ne bomo žrtvovali svobode, ki smo si jo težko zopet priborili" (Klici: "Tudi mi nočemo tega!") Posl. Kovacs izjavlja dalje, da je vprašal navzoče, ko je podal svoje poročilo, ali hoče še kdo živeti z Avstrijo. (Nemir. Klici: "Nihče!") Mažarsko krono sme dobiti samo tisti, komur gre. (Odobravanje). Z zakonom se mora določiti, da more postati ogrski kralj samo Mažar. Večina narodne skupščine naj voli tistega za kralja, ki ga smatra za najbolj sposobnega, eventuelno tudi Karla IV. Ministrski predsednik grof Teleky poudarja potrebo, da se cenzura omili in izrazi svoje mnenje, da bi bilo bolje, da bi se zadeva vprašanje kralja ne bila predložila narodni skupščini. Vlada je na istem stališču kakor narodna skupščina, da se izvaja dogovor glede odgoditve reševanja vprašanje ogrskega kralja in bo zastopala to stališče z vso svojo močjo. Vprašanje kralja se mora rešiti zakonitim potom. Odgovor ministr. predsednika se vzame naznanje, nakar se seja zaključi.

Zakonska "pokorščina" odpravljena.

V novem obredniku anglikanske cerkve so v besedilu za poročanje izpustili izraz o "pokorščini". Besedilo se sedaj glasi: — "Ali hočeš tega moža za svojega zakonskega druga in živeti z njim skupaj po božjem redu in v svetem zakonskem stanu? Ali ga hočeš ljubiti, mu pomagati, ga spoštovati, mu stati ob strani v bolezni in zdravju in se ne ločiti od njega, dokler živita?" Konservativni krogi so ogorčeni nad to reformo, ki pa ni za nikogar obvezna in more vsak duhovnik poročati po starem besedilu, ako temu pritrdi nevesta.

Papež v filmu.

Ameriške filmove tvrdke so dobile od Vatikana dovoljenje za predstavljanje papeža v filmu. Predstavljanje se bo vršilo pri naboženskih slavnostih v Lurdu.

GROZDJE! GROZDJE! GROZDJE!

Suho grško importirano
nova pošiljatev $11.00 baksa 50 lbs.
lanska pošiljatev $9.00 baksa 50 lbs.

Californijski Zinfandel, (fino črno) $5.80 — baksa 25 funtov.
Californijski Barbera, (črna, velika zrnja) $8.00 — baksa 25 funtov.
Sultanina, (brez zrnja, majhno ali močno) $7.50 — baksa 25 funtov.
Malaga, (pravc španisko importirano) $7.50 — baksa 25 funtov.
Ferro China Zdravilno Vino, $18.00 — baksa 12 steklenic. Na veliko posebne cene.

Dovoli je, da pošiljete z vsakim naročilom $5.00 vnaprej.

Dalm. California Grapes Co.
66 Cortlandt Street
New York, N. Y.

Najgrši mož in najgrša ženska na svetu.

Pariški "Excelsior" piše: Pred par leti je odšla gospa Polaire, slavna pariška igralka, na umetniško potovanje v Ameriko. Podjetnik, ki jo je povabil, da mu napolni žepe s svojo umetnostjo, je dal napraviti velikanske razglase, na katerih je bila karikatura igralke z napisom: najgrša ženska na svetu. Gospe Polaire je prišlo skoraj slabo, ko je videla te karikaturo, toda se je potolažila z drugim napisom, da je najslavnejša igralka. Seveda je prišlo radovedno občinstvo v velikem številu v gledišče, da vidi najgršo žensko na svetu, pa je bilo zelo razočarano, ko je videlo slavno igralko, lepo gospo Polaire — Te karikature so se poslužile med vojno ameriške gospodične, da se rešijo Boy-Eda, pomorskega uradnika pri nemškem poslaništvu v New Yorku. Boy-Ed, ki je postal znan, ko je razstrelil med vojno par tovarn, ki so delale za zaveznike, je bil ob svojem prihodu v Ameriki proglašen za najgršega človeka na svetu. Amerikanke, ki se jim dopade vsak rekord, so pridno plesale znjim in ni bilo nobenega boljšega plesa brez Boy-Eda. Toda radovednost Amerikank je kmalu ponehala. Da se znebijo najgršega moža na svetu, so povabile plesalke Boy-Eda v stransko sobo, kjer so mu pokazale karikaturo gospe Polaire kot najgrše ženske na svetu z besedami: Najgrši mož na svetu je naprošen, da pleše odslej samo z najgršo žensko na svetu.

Praga eldorado Židov s celega sveta.

"Našinec" piše: Na praški mestni zbornici je stavil dr. Dušek na župana dr. Baksa vprašanje, v katerem je pokazal na dejstvo, da se v Prago selija Židje iz Slovaške, Poljske, Mažarske, Ruske, Estonske in Turške ter je prosil, da bi bilo priseljevanje Židov v Prago z ozirom na pomanjkanje stanovanj omejeno. Dr. Dušek je pa tudi trdil, da ščitijo Žide sami češkoslovaški ministri, kakor: dr. Hotowetz ter Leon Bondy. Dr. Baxa je odgovoril, da sodi ta zadeva v kompetence deželne vlade.

Iz Slovenije.

Protestni shod v Ljubljani.

Ljubljana je na sijajen način pokazala, da čuti s koroškimi Slovenci. Nad 20,000 ljudi se je vdeležilo protestne manifestacije za slovensko Koroško. Protestni shod se je vršil pred Mestnim domom. Kot govorniki so nastopili: višji šolski nadzornik Gangl, dr. Oblak, Vahtar, Fakin, Deržič in Juvan. Vsi so povdarjali, da koroški plebiscit ni izraz prave ljudske volje. "Plebiscita ne moremo in ne bomo priznali." Vse je burno odobravalo besede govornikov. Zborovalci so zahtevali intervencijo naše armade. Pred bivšo kazino so govorili Vahtar, Jelene in duhovnik Hafner. Nato se je nadaljeval obhod na Bleiweisovo cesto.. Deputacija je odšla k deželnemu predsedniku dr. Brejcu, da mu izroči resolucijo protestnega shoda in dobi pojasnil, kaj je vlada ukrenila. Predsednik dr. Breje je stopil na balkon in izjavil, da je plebiscit očiten falsifikat, ki ga ne bomo nikdar priznali. Vložili bomo oster protest. Ugovarjali so mu: "Nič protestov. Protestirajmo z bajoneti. Armado pošljite gori!" Dr. Breje: Ne pozabite, da jaz nisem komandant vojske. Centralno vlado sem takoj opozoril na opasnost. Ravno ta hip zboruje ministrski svet, da sklene, ali naj vkoraka naša vojska na Koroško. (Hrupni medklici: "Mora!") Za predsednikovim govorom je nastopilo še par govornikov. V znak protesta so bile popoldne zaprte vse trgovine, gostilne in drugi lokali. Sprejeta je bila naslednja resolucija: Ljudsko voljo uvažujemo in vpoštevamo, a mora biti resnična in izražena s poštenimi sredstvi. Ljudska volja pa, ki jo naj bi izražal koroški plebiscit, ni resnična in ni pridobljena s poštenimi sredstvi, ker so jo rodila nasilja in sleparstva. Koroški plebiscit je potvora resnice in ljudske volje! Pod nobenim pogojem ne moremo in ne smemo dopustiti, da bi ostalo v veljavi, kar se je zgodilo z nasiljem in sleparstvom na škodo našega naroda in naše zemlje. Uporabiti hočemo in moramo vsa sredstva, da dosežemo svojo pravico! Zato zahtevamo, da naša centralna in deželna vlada ukreneta z vso energijo in neizprosnostjo nemudoma vse, da se prepreči katastrofa in da ostaneta naš narod in naša zemlja trajno in nerazdružno zvezana z Jugoslavijo. Predvsem pa zahtevamo od naše vlade, naj v varstvo našega zavednega, do zadnjega hipa zvestega ljudstva in v varstvo njegovih domačij, njegovega življenja in imetja na plebiscitnem ozemlju stori vse, kar je v njeni moči in v naši volji. To je vlada dolžna storiti v lastnem ugledu in v življenjskem interesu vernega koroškega ljudstva. To varstvo pa je mogoče in uspešno le, da naša vojska takoj zasede vse plebiscitno ozemlje. Zato pozivljamo vlado, naj brez odloga odredi, da stopi naša vojska na plebiscitno ozemlje!

...Pravice in resnice:
te božje hčerke, rajske te device,
po svetu tavajo plačoč,
izgnane iz palač in koč...

Simon Gregorčič.

SLOVENSKO AMERIŠKI KOLEDAR

V dobrih dveh tednih izide **"Slovensko-Ameriški Koledar za leto 1921"**. Cena ista kot lansko leto. Glede vsebine in zanimivih slik bo ta izdaja presegla vse dosedanje. Politiko smo v tem Koledarju popolnoma opustili. Ljudje so informirani o političnih vprašanjih iz dnevnega časopisja. Pri čitanju teh **sestavkov** se bo podal čitatelj v duhu **med zlatoiskalce divjega zapada**, spremljal bo slavne detektive pri **razreševanju najbolj zapletenih kriminalnih vprašanj** ter stopal z znanstveniki po raznih nepreiskanih deželah ter se žnjimi vred čutil naravnim pojavom.

Čitateljem tudi naznanjamo, da bo imel v tem Koledarju svoj posebni oddelek **stari znanec Peter Zgaga**. Da on kremenito pove, kar pove, je vsakemu znano.

Precejšen del je posvečen tudi **zdravstvu, domu in gospodarstvu.**

Kdor ga hoče prej imeti, ga mora prej naročiti. Tiskali ga bomo le omejeno število. **Torej hitro na delo, da ne boste brez Koledarja.**

Naročila sprejema že sedaj:

Slovenic Publishing Company,
62 Cortlandt St., New York, N. Y.

SLOVENSKO DELAVSKO PODPORNO DRUŠTVO, INKORP. NEW YORK, N. Y.

Ima redne mesečne seje vsako drugo soboto v mesecu v Hotel Koenig, 167. E. 4. St.

Predsednik: Joseph Rems.
Podpredsednik: John Habjan.
Tajnik: John Derčar.
Blagajnik: John Pirnat.
Zapisnikar:: Mich. Janezich.
Računski pregledniki:
John Yurkas,
Anton Pavli,
Frank Vučanjek.
Straža:
Andrej Pirnat.

Prihodnjo soboto, 13. novembra se bo vršila redna mesečna seja h kateri so vsi člani vljudno vabljeni.

Tajnik.

2 milijona lir za prezidavo Vatikana.

Kakor se poroča iz Rima listom, je papež odredil, da se razširi vatikanski kompleks s tem, da bodo prezidali poslopje Santo Ufficio, čigar arhiv sodi med najimenitnejše arhive vsega sveta. Predvsem gre tu glede zgradbe za cerkvene dostojanstvenike, ki se za kratek čas mude v Rimu. Stroški za prezidavo so proračunani na dva milijona lir.

Rezultat državno-zborskih volitev na Švedskem.

Konservatici so dobili 48 mandatov, 11 več nego do sedaj, agrarci 4, kakor preje, kmetska zveza 11, pridobila 6 novih. Liberalci 29, izgubili 13, socijalisti 61, izgubili 5, levičarski liberalci 1, izgubili 3. Pri sestavi nove vlade odločevajo še vedno liberalci.

WSS WSS WSS WSS WSS WSS

Iščem rojaka JOŽEFA FELICIJAN, doma iz Rovišč št. 11 pri Studencu na Dolenjskem. Pred osmimi leti je bil v Clevelandu. Pri odhodu od tu je rekel, da gre v New York, a pisal ni od tam nič. Stariši so mu pomrli v starem kraju in zato mu imam več važnih stvari za povedati. Cenjene rojake prosim, ako kateri ve za njegov naslov, da mi ga naznani, ali naj se pa sam oglasi, če bere te vrstice. — Anthony Felicijan, 3109 St. Clair Avenue, Cleveland, Ohio.
(10-16—11)

MOKA NAJVIŠJE KAKOVOSTI.

Najbolj izbrana na svetu. —— Več za vaš denar

Heckers'

MOKA

"Nadkakovost" je edina označba, ki se prilaga značaju **HECKERS' MOKE**, kot jo delajo danes.

Moka je v vseh ozirih najboljša.

Ona je **BOLJŠA KOT "NAJBOLJŠA"**, katero smo kedaj izdelovali in to je jako močno ugotovilo.

HECKERS' NAJBOLJŠO MOKO se izdeljuje sedaj iz najfinejše pšenice z deviških polja velikega kanadskega Severozapada.

V moki, katero sedaj izdelujemo, je v polni meri izražena čudovita kakovost pšenice ter veliko mletvenih izboljšanj, katere smo si zagotovili.

Barva moke je neodoljivo bela.

Vzhajalne možnosti so izvanredne. Vodo absorbujoče kakovosti čudovite.

"Lepilna" vsebina je značilno dobra tako v kakovostnem kot v količinskem oziru.

Morda zahtevajo za druge izdelke višjo ceno, toda mi vam pravimo z vso mogočo odločnostjo, da ne morete kupiti za nobeno ceno boljše moke.

Vstrajajte pri HECKERS' vedno, ko kupujete moko in bodite prepričani, da boste dobili najbolj izbrano moko na svetu.

ŠTEDILNA MOKA

--- IN ŠE VEČ.

KRALJICA SVETA.

Roman. — Spisal Karl Figborg.

Za "Glas Naroda" priredil G. P.

20 (Nadaljevanje.)

Sedemindvajseto poglavje.

V koči čarovnika je bilo mirno. Tedaj pa se je nalahno zganila zavesa pri vhodu in dvoje ostrih oči je pogledalo ven.

Cesta je bila prazna in tujca sta izginila.

Tedaj pa je bilo čuti reglanje žabe. Enkrat, dvakrat, trikrat. Slično regljanje je odgovorilo na prvo. Neka temna postava je prišla ter izginila v koči.

V koči čarovnika sta čepela na tleh sin kralja Macombe ter čarovnik.

— Ti ljubiš belo žensko. Bogovi so mi povedali to. Bogovi so mi nadalje razodeli, da jo ljubita oba tujca. Če hočeš dobiti belo žensko, moraš ubiti oba belca. Jaz sem ji vzel čar ter ga izročam tebi. Dobro ga spravi, kajti bogovi ne bodo sedaj pomagali njim, temveč tebi. Ti jim moraš slediti, ko bodo šli naprej, popolnoma nepazno in neslišno. Kralj Macombe ne sme vedeti, kaj se bo zgodilo z njimi, kajti on je njih prijatelj. Ali mi hočeš obljubiti, da jim boš sledil in da boš ubil bele može. Mogoče bodo že jutri našli, da nimajo več čara. Če se bodo vrnili, bo Macombe žalosten, ker so bili okradeni pod njegovim varstvom. Varoval jih bo. Potem bo tudi bela ženska za vedno izgubljena zate. Ali hočeš?

Glas čarovnika se je tresel od razburjenja.

Srce mladega črnca je burno utripalo. Kaj naj stori? Beli ljudje so pod varstvom kralja!

Končno pa je zmagala divja strast, katero je gojil do bele ženske.

— Jaz hočem, — je zamrmral. — Bela ženska mora biti moja. Možje morajo umreti!

V divji odločnosti je vzel amulet. — Jaz hočem.

Osemindvajseto poglavje.

Ko se je pričelo daniti, so sedeli Maud, Kienlung in konzul skupaj ter se posvetovali. Dogajale so se stvari, kojih bistva niso mogli dognati. Maud ni ničesar vedela o tem, kaj se je zgodilo z njo od časa ko je zaspala pa do časa, ko jo je zbudil Kienlung, čeprav sta si oba možka na vse mogoče načine prizadevala izvedeti od nje resnico. Ali se je nahajal stari čarovnik v posesti naravnih sil, s pomočjo katerih je privabil Maud v svojo kočo, da ji vzame čar? Ali so poznali ti črnci skrivnostno umetnost hipnoze Ali pa se je Maud le sanjalo ter je prišla v svojih blodnjah v kočo čarovnika?

Ko je solnce izšlo, je bila stvar prav tako nejasna kot poprej. Edini so bili le glede tega, da bi malo koristilo, če bi se pritožili pri kralju. Nikakih dokazov ni bilo na razpolago. Vsled tega so sklenili čimpreje oditi naprej. Sedeli so pri zajutreku, ko se je pojavila nova zapreka. Prišli so namreč dečki z voznikom vred ter izjavili, da so se obvezali le do tukaj in da nočejo naprej v notranjost dežele. Vse obljube so bile zaman.

— Brez dvoma so nahujskani, — je rekel konzul. — Še včeraj ni nikomur prišlo na misel zapustiti nas. Sedaj je treba gledati na to, da dobimo tukaj nove. Kralj nam jih bo preskrbel.

Bilo je že pozno popoldne, ko so bile poslovilne slavnosti končane in ko so bili novi služabniki najeti.

— Pravi lopovi, — je mrmral konzul, ko so se mu ljudje predstavili, — a treba je ugrizniti v kislo jabolko.

Pred vasjo so stali pripravljeni vozovi in tedaj je prišel še enkrat kralj Macombe z velikim spremstvom.

— Jaz sem vaš prijatelj, — je rekel. — Zdravstvujte, ter se zopet vrnite. Bodite srečnejši kot oni pred vami.

Konzul je videl, da drugače ne gre. Stopil je k vozu ter vzel iz njega zadnjo steklenico šampanjca ter par steklenic ruma. Treba je bilo piti na srečen povratek. Macombe je to pričakoval in z njim vred tudi ostali velikaši. Konzul je hotel poklicati enega izmed strežajev, da mu pomaga. Vsi pa so izginili in zapuščeni so stali vozovi.

— Lepa banda! — je zamrmral ter opravil delo sam.

Za kočo čarovnika pa so čepeli spremljevalci. Prigovarjala sta jim čarovnik in sin Macombe. Stiskali so glave skupaj ter šepetali.

Nato pa so izginili, drug za drugim.

Šele potem, ko so velikaši države izpraznili steklenice do dna in ko je tudi Macombe izpraznil svojo steklenico ter se pričel še enkrat poslavljati, so bili dečki zopet na svojih mestih. Konzul se je delal kot da ni zapazil njih odsotnosti, kajti prepir takoj prvi dan prinese brez dvoma nesrečo.

Torej naprej!

Kralj Macombe je obstal nepremično na mestu, obdan od velikašev, ko so voli potegnili ter se je sprevod pričel pomikati naprej. Spredaj so jahali trije beli.

Kmalu je izginila naselbina izpred oči.

— Proti severu je vodila pot v zlato deželo.

Devetindvajseto poglavje.

Severno od Misongve je postajala pokrajina vedno bolj gorata. Daljni stožec Fure je izginil za drugimi gorskimi verigami. Edinole kompas in zemljevid sta kazala smer. Na desno in levo je bilo videti vedno več razpadlih zidov in stolpov, dokler ni proti večeru izgledala cela pokrajina kot velikanska, razpadla naselbina.

— Prvo mesto mrtvih, — je rekel konzul. — Na pravi poti smo.

Že zgodaj je postalo mrzlo. Zaviti v svoje plašče so jahali trije beli svojo pot naprej, več kilometrov pred vozovi, ki so počasi vozili.

Vedno bolj molče je postajalo razpoloženje, kajti vedno bolj čudne so bile priče prastare preteklosti. Tam je bila gora, od človeških rok popolnoma izpremenjena v terase. Globoko iz doline pa do vrhunca so se dvigale platforme, obrobljene spodaj od razvalin razpokanih zidov. Med dvema zidovoma pa je tekla pot navzgor in navzdol. Na močnih granitnih kockah so ležali kameni, navidez brez reda razmetani semintja. Če pa je človek prišel bližje, je videl, da so sestavljeni v čudne figure. Na obronkih je bilo videti velike jame, pred katerimi so ležali kupi obdelanega kamena. Globoki hodniki so vodili v notranjost gore ter se izgubljali v temo.

Zlati rudniki mrtvih!

— Kdo je zgradil vse to? — — je vprašal konzul dečka iz Misongve.

— To so napravili strahovi, — je odvrnil deček.

Kmalu so se potniki ustavili. Prev kot je bil tih dan, tako glasna je bila noč. Skrivnostni glasovi so šepetali v temi.

Tesno zgrnjeni skupaj so sedeli dečki krog ognja ter šepetali. Niso si upali spati, kajti bali so se, da bodo prišle pošasti po njih duše.

Tudi Maud, konzul in Kienlung niso mogli dolgo časa zaspati.

Strah jih sicer ni, a razburjenje jim ne da spanca. Zemlja mrtvih jim je odprla svoja vrata. V par dnevih se bo odločilo, če je mogoče dvigniti skrivnostni zaklad, ali če bo ostal za vedno prikrit človeškemu očesu, kot je bil skozi tisočletja.

.... Že je bilo poldne naslednjega dne ko je prosil konzul Maud za stari zemljevid. Zaznamki na novi karti so bili končani.

Maud je posegla za vrat, prijela za škatljico, jo odprla — ter zakriknila.

Škatljca je bila prazna.

— Karta je izginila! — je rekla.

V njenih možganih so se podile misli.

— Nisem je mogla izgubiti, to je nemogoče. Škatljica se ne more odpreti sama od sebe. Karta je ukradena.

Drugi sa ustavili konje ter prebledeli.

— Torej vendar, — je mrmral Kienlung. — Čarovnik jo ima in nikdo drugi. Da sem se le dal tako premotiti!

Sledilo je posvetovanje. Ali naj se vrnejo nazaj k Macombi? Ali naj zahtevajo od njega karto? Edinega vodnika, ki je vodil k zakladu?

Ali pa bo mogel Macombe pomagati, če bi hotel? Kdo more prisiliti starca, da izroči karto, če bo on enostavno tajil? Vrjetno je bilo le, da bo pomenjal povratek mogoče le uničenje cele ekspedicije s pomočjo zavratnega napada čarovnika ter njegovih pristašev.

Ali naj gredo naprej, tudi brez karte?

— Jaz sem za to, da gremo kljub temu naprej, — je rekel konzul, ki tudi v tem slučaju ni izgubil glave. — Mi vemo, da je Fura cilj, proti kateremu moramo iti. Tik za to goro mora ležati mesto Kraljice. Če se vse izjalovi, imamo še vedno dosti časa vrniti se v Misongve ter prositi kralja za pomoč. Ničesar drugega nam ne preostaja.

Maud je bila za ta predlog, kljub vsem pomislekom, katerim je dal Kienlung izraza z ozirom na potovanje v negotovo.

Poklicali so nosače, jih vprašali, če poznajo pot proti Furi, ki leži za onimi gorami. Oni so le kimali ter se režali. Pot jim je seveda znana in tujci jim lahko mirno zaupajo.

Tako je šla pot naprej.

Vedno bolj divja je postajala pokrajina, vedno bolj gola in brez življenja. Le razvaline je videti in puste skale. Vedno napornejša je bila pot ter se končno popolnoma izgubila. Le z največjim naporom vlečejo voli težke vozove preko skal.

Na večer četrtega dne je bilo treba napraviti taborišče, ne da bi bilo mogoče napojiti žejne živali. Izza prejšnje noči so bili vsi žaklji z vodo prazni. Poslani so bili dečki, da najdejo kak vrelec. Trije belci niso videli skrivnostnega režanja. Videli tudi niso, kako so dečki potegnili na skrivne miz nekega kota posodo z vodo ter se napojili.

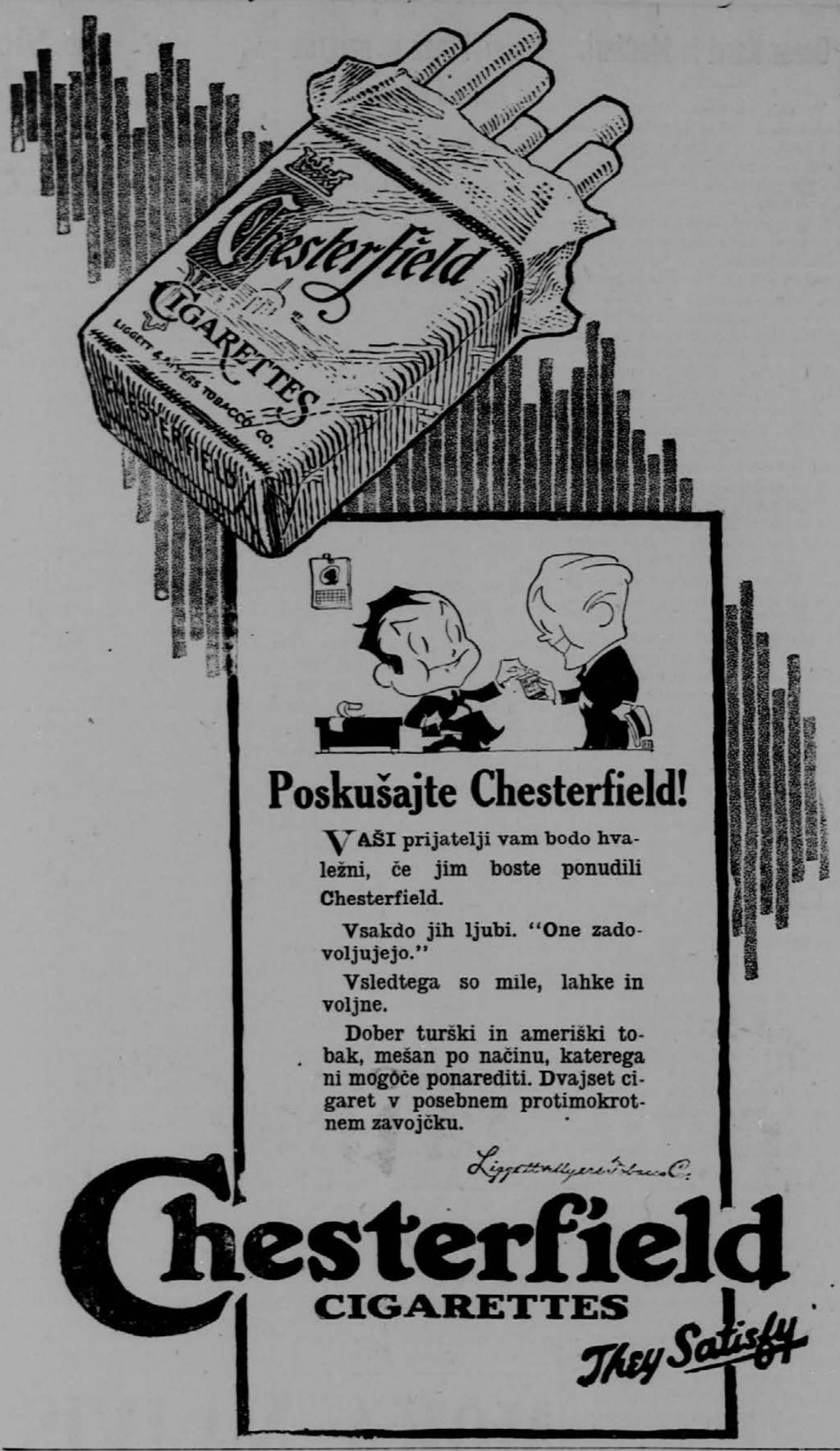

Poskušajte Chesterfield!

VAŠI prijatelji vam bodo hvaležni, če jim boste ponudili Chesterfield.

Vsakdo jih ljubi. "One zadovoljujejo."

Vsledtega so mile, lahke in voljne.

Dober turški in ameriški tobak, mešan po načinu, katerega ni mogoče ponarediti. Dvajset cigaret v posebnem protimokrotnem zavojčku.

Liggett & Myers Tobacco Co.

Chesterfield
CIGARETTES
They Satisfy

Doctor Moy ---

je uspešno zdravil naduho, božjast, krajevno otrpnost, padavico ter srčne, jetrne, ledične ali pljučne bolezni, bolečine v želodcu, bolečine v prsih, vnete oči, noge, roke ali križ, otekljaje, revmatizem, kožne bolezni, izpuščaje, ogrce, oslabelost, možke in ženske bolezni, slabe kri, brez operacije v najkrajšem času po najnižji ceni. Poskušajte in se prepričajte.

DOCTOR JIN FUEY MOY
308 Grant Street Pittsburgh, Pa.

Uradne ure: ob delavnih, od 9. dopoldne do 6. zvečer. Ob nedeljah in praznikih: od 9. dopoldne do 1. popoldne.

Dr. Koler

SLOVENSKI ZDRAVNIK

638 Penn Ave. Pittsburgh, Pa.

Dr. Koler je najstarejši slovenski zdravnik, specialist v Pittsburghu ki ima 28-letno prakso v zdravljenju vseh moških bolezni.

Zastrupljenje krvi zdravi s glasovitem 606, ki ga je izumel dr. prof. Erlich. Če imate mozolje ali mehurčke po telesu v grlu, izpadanje las, bolečine v kosteh, pridite in izčistil vam bom kri. Ne čakajte, ker ta bolezen se nalezе.

Vse moške bolezni zdravim po okrajšani metodi. Kakor hitro opazite da vam prenehuje zdravje, ne čakajte, temveč pridite in jaz vam ga bom zopet povrnil.

Hydrocele ali vodno kilo ozdravim v 24. urah in sicer brez operacije.

Bolezni mehurja, ki povzročajo bolečine v krilu in hrbtu in včasih tudi pri puščanju vode, ozdravim s gotovostjo.

Revmatizem, trganje, bolečine o tekline, srbečica, škrofle in druge kožne bolezni, ki nastanejo vsled nečiste krvi, ozdravim v kratkem času ni potrebno ležati.

Uradne ure: vsak dan od 8. ure zjutraj do 8. zvečer; v petkih od 8. zjutraj do 5. popoldne; ob nedeljah od zjutraj do 2. popoldne.

KRETANJE PARNIKOV

KEDAJ PRIBLIŽNO ODPLUJEJO IZ NEW YORKA.

NEW YORK	13 nov.	— Cherbourg
LA LORRAINE	13. nov.	— Havre
NOORDAM	17 nov.	— Boulogne
BELVEDERE	18 nov.	— Trst
ITALIA	20 nov.	— Trst
LA TOURAINE	20 nov.	— Havre
ADRIATIC	20 nov.	— Cherbourg
ST. PAUL	20 nov.	— Cherbourg
N. AMSTERDAM	23 nov.	— Boulogne
AQUITANIA	23 nov.	— Cherbourg
PHILADELPHIA	27 nov.	— Cherbourg
LA SAVOIE	27 nov.	— Cherbourg
FRANCE	1 dec.	— Havre
RYNDAM	1 dec.	— Boulogne
ARGENTINA	3 dec.	— Trst
ROCHAMBEAU	4 dec.	— Havre
IMPERATOR	9 dec.	— Cherbourg
LA LORRAINE	11 dec.	— Havre
NEW YORK	11 dec.	— Cherbourg
ROTTERDAM	11 dec.	— Boulogne
AQUITANIA	14 dec.	— Cherbourg
CANOPIC	16 dec.	— Genoa
ST. PAUL	18 dec.	— Cherbourg
PRES. WILSON	22 dec.	— Trst
IMPERATOR	23 dec.	— Cherbourg

Glede cen za vozne listke in vsa druga pojasnila, obrnite se na tvrdko

FRANK SAKSER
82 Cortlandt St. New York

Novi ceniki!

za moške in ženske ure, verižice, priveske, prstane in vso drugo zlatnino so gotovi.

Pišite dopisnico, in mi vam pošljemo novi cenik brezplačno, da si lahko nabavite, kar želite za božične praznike

Cene nižje kot drugje.

Ivan Pajk
24 Main St.
Conemaugh, Pa.

Možki in ženske

nikar ne trošite časa z zdravniki, ki vam ne morejo pomagati. Jaz vam bom pomagal. Jaz sem trideset let znani specijalist. Moja posebna stroka so želodčne, jetrne; ledične bolezni; bolezni mehurja in revmatizem. Jaz sem strokovnjak. Moj urad je najboljše opremljen ter se poslužujem X-žarkov; če je to potrebno. Moj lastni laboratorij, je napolnjen z najboljšimi evrop. in amer. zdravili. Pri zastrupljenju krvi rabim Ehrlich 606. Pridite k meni, slišite moje pošteno mnenje glede vašega slučaja v vašem ježiku ter ozdravit

Prof. dr. H. G. BAER,
ŠPECIJALIST
534 Smithfield Street PITTSBURGH, PA.
Naslednja vrata vodijo v Davis gledališče.

Cosulich črta

Direktno potovanje v Dubrovnik (Gravosa) in Trst.

BELVEDERE
18. novembra
ARGENTINA
4. decembra
PRES. WILSON
22. decembra

Potom listkov, izdanih za vse kraje v Jugoslaviji in Srbiji.
Razkošne ugodnosti prvega, drugega in tretjega razreda.
Potniki tretjega razreda dobivajo brezplačno vino.

PHELPS BROTHERS & CO.
Passenger Department
4 West Street New York

LLOYD SABAUDO 3 State Street New York

Prihodnji odplutje iz N. Y. parnik n. 2 vijaka REGINA D'ITALIA — 13. nov.
RE D'ITALIA — 29. dec.
Izdajajo se direktni vozni listki do vseh glavnih mest v Jugoslaviji.
Brezplačno vino potnikom 3. razreda.

Baltic Steamship Corporation of America

Hitra služba za potnike drugega in tretjega razreda naravnost v

Havre

Direktna železniška vožnja v Pariz in v vsa jugoslovanska mesta.

S. S. NEW ROCHELLE
(Bivši parnik Hamburg-American črte "Hamburg")
odpluje 20. novembra.

Vprašajte pri:
TRAFFIC DEPARTMENT
24 WHITEHALL ST., NEW YORK CITY

French Line

COMPAGNIE GENERALE TRANSATLANTIQUE

V JUGOSLAVIJO PREKO HAVRE

TOURAINE	22. novembra
SAVOIE	29. novembra
FRANCE	2. decembra
ROCHAMBEAU	4. decembra

POSEBNA VOZNJA NARAVNOST DO HAMBURGA.

Hitri parniki s štirimi in dvema vijakoma.
Posebni zastopnik jugoslovanske vlade bo pričakal potnike ob prihodu naših parnikov v Havru ter jih točno odpremil, kamor so namenjeni.
Parniki Francoske črte so transportirali tekom vojne na tisoče čehoslovaških vojakov brez vse nepriliike.

Za šifkarte in cene vprašajte v

DRUŽBINI PISARNI, 19 State St., N. Y. C.

ali pa pri lokalnih agentih.

Kdor želi pred Božičem in Novim letom dospeti v Jugoslavijo in potovati na Trst, priporočamo sledeče brzoparnike:

"ITALIA" odpluje 17. novembra. Cena za III. razred do Trsta $105.00.

"BELVEDERE" odpluje 18. novembra. Cena za III. razred do Trsta $105.00.

"ARGENTINA" odpluje 3. decembra. Cena za III. razred do Trsta $125.00.

Pri navedenih cenah je vštetа svota za vojni davek.

Na vseh navedenih parnikih, je dobiti tudi prostor za II. razred za nizko ceno.

Za vsa pojasnila se obrnite in pišite na znano in zanesljivo tvrdko:

FRANK SAKSER 82 Cortlandt Street NEW YORK CITY

SLOVENSKA NOTARSKA PISARNA

ANTON ZBAŠNIK

soba 102 Bakewell Bldg., Pittsburgh, Pa.
vogal Diamond and Grant Sts. (nasproti Courta).

Izdeluje raznovrstne notarske dokumente, kot na pr. pooblastila, kupne pogodbe, pobotnice, zaprisežene izjave in prošnje za dobavo svojcev iz starega kraja. Preiskuje lastninsko pravico zemljišč tu in v starem kraju, posreduje v tožbenih zadevah med strankami tu in v domovini, izdeluje prevode iz slovenščine na angleški jezik, ali obratno, tolmači na sodniji ali pri kompezacijskih razpravah in daje vsakovrstne informacije zastonj. Cene nizke, delo točno in pravilno.

ROJAKI, NAROČAJTE SE NA "GLAS NARODA", NAJVEČJI SLOVENSKI DNEVNIK V ZDR. DRŽAVAH.