Our Write Us Today
ADVERTISING RATES are REASONABLE....

GLAS NARODA

List slovenskih delavcev v Ameriki.

Telephone: CHelsea 3-1242

Entered as Second Class Matter September 21st. 1903 at the Post Office at New York, N. Y., under Act of Congress of March 3rd. 1879.

ZA 2c NA DAN DOBIVATE "GLAS NARODA" PO POŠTI NARAVNOST NA SVOJ DOM (izvzemši nedelj in praznikov).
ZA $6.— NA LETO NAD 300 IZDAJ!

No. 212. — Štev. 212. NEW YORK, TUESDAY, SEPTEMBER 10, 1940—TOREK, 10. SEPTEMBRA, 1940 Volume XLVIII. — Letnik XLVIII.

LONDON V PLAMENIH

POGUMNOSTI LJUDSTVA V TEH TEŽKIH DNEVIH SE JE TREBA ČUDITI... POD TOČO BOMB SE NJIH VOLJA NE DA UPOGNITI...

Nemci že tretji dan bombardirajo glavno mesto ... Angležem nemški napadi niso mogli zlomiti duha

Nemški aeroplani so včeraj že tretji zaporedni dan vsipali težke bombe na London. Zračni boji so se vneli sredi mesta nad velikimi poslopji, kot je palača poslanske zbornice, Big Ben in druga.

Kakor v nedeljo, so nemški letalci tudi včeraj čakali do poznega popoldneva, ko pa se je zmračilo, se je bombardiranje zopet pričelo z vso resnostjo.

V včerajšnjih bojih so Nemci izgubili 47 aeroplanov, Angleži pa 13.

Celo noč so pokale bombe in so grmeli topovi in Londončani ves čas niso mogli spati. Ob 5.43 zjutraj so sirene naznanile, da je napad končan in Londončani so bledih obrazov prihajali iz zaklonišč in kleti ter odhajali na svoje delo.

Škoda na poslopjih je precejšnja

Na mnogih krajih mesta so nastali požari, čijih sij je bilo mogoče videti na razdaljo več milj. Ko se je zdanilo, je bilo tudi mogoče preceniti škodo na raznih poslopjih.

London nima miru ne podnevi, ne ponoči

Nemška uradna časnikarska agentura pravi, da London ne bo imel niti podnevi, niti ponoči miru pred nemškimi bombniki. Včeraj so nad London prihajali aeroplani v velikih skupinah. Pri teh napadih je bilo nad 300 nemških aeroplanov.

Nemški letalci so ob svojem povratku sporočili, da so nad Londonom pod seboj videli celo morje požarov.

Nemci poročajo, da so uničili 40 angleških aeroplanov, sami pa so jih izgubili 16.

Londonsko pristanišče zelo poškodovano

Asociated Press poroča, da so inozemski časnikarski poročevalci opazili, da je bil promet v pristanišču na pomolih ob Temzi zelo oviran. Po tej poti od vseh strani sveta prihaja živež za Anglijo. Pristanišče že gori tri dni in vsled tega bo treba ladje, ki so iz tujih dežel pripeljale razne potrebščine, poslati v druga pristanišča iz katerih bo blago poslano v London po železnicah.

Italjani odobrujejo bombardiranje

Italjansko časopisje odobruje nemško bombardiranje Londona, češ, da so to samo navadne vojne operacije, ki jih je bilo mogoče pričakovati, ker so tudi Angleži bombardirali nemška mesta.

Vse italjansko časopisje povdarja, da se je pričela nova doba vojne, čije grozote bodo mogoče dosegle tudi Italijo.

Sedaj vživa Rim še primeroma mirne dneve brez vojnih strahot, medtem ko preživljata London in Berlin, najhujše, kar more prinesti vojna.

Nemci hočejo uničiti London

Nacijski krogi zagotavljajo, da bo London zadela usoda Varšave in da nemški letalci ne bodo prej nehali bombardirati angleške prestolice, dokler ne bo mesto opustošeno in odstranjeno kot vojaško utrjeno mesto.

Nemci tudi naznanjajo, da se je inžinirjem posrečilo zgraditi bombnike, ki prekašajo tudi najboljše bombnike katerekoli države. In vsi ti bombniki bodo uporabljeni v prvi vrsti za uničenje Londona.

* * *

Človeške žrtve sobotnega in nedeljskega napada na London so bile cenjene na 600 mrtvih in 2500 do 3000 ranjenih.

* * *

Skupno s središčem Londona je bombardiranje najbolj občutil jugozapadni del mesta, kjer so na obeh straneh Temze železniški tiri ter velike plinarne in elektrarne.

* * *

Zračno ministrstvo naznanja, da so bombe napravile veliko škodo in da so zadele tudi nevojaške naprave v Londonu, kot n. pr. tri bolnišnice in dva muzeja.

* * *

V nedeljo ponoči je nemški zračni torpedo porušil neko stanovanjsko hišo in ubitih je bilo nad 50 oseb. V dolenje nadstropje se je ob času zračnega napada zateklo 12 družin, ko je torpedo zadel hišo.

* * *

Uradno cenijo število nemških aeroplanov, ki so v nedeljo napadli London, na 150. Vsak je nosil s seboj dve bombi težki po 1760 do 2200 funtov, ali pa deset bomb po 100 funtov težkih.

* * *

Angleži ne mislijo, da nameravajo Nemci London opustošiti, kajti iz višine 20,000 do 30,000 čevljev je kaj težko najti in zadeti cilj. Po njihovem mnenju hočejo Nemci z zračnimi napadi v prvi vrsti uničiti moralo ongleškega civilnega prebivalstva, kar pa se jim do sedaj še ni posrečilo.

VELIKO PRISTANIŠČE TILBURY OB TEMZI

Pogled na Tilbury pristanišče ob Temzi nedaleč od Londona. Za dovažanje živeža in raznega drugega blaga je pristanišče največje važnosti. Po zadnjih poročilih so nemški letalci pristanišče bombardirali; škoda je bila velika.

POOSTRENE DOLOČBE ZA PRIDOBITEV DRŽAVLJANSTVA

Mnogo dvomljivih Amerikancev bo izgubilo državljanske pravice. — Dobava državljanstva bo precej otežkočena. — Tozadevna predloga bo nedvomno sprejeta.

Ameriška vlada si prizadeva uveljaviti odredbe, ki ji bodo omogočile črtati iz seznama ameriških državljanov vse sumljive Amerikance ter poostriti pogoje za dobavo državljanskih pravic.

Sprejem tozadevnih predlog bo nedvomno pospešen, in s tem bo olajšana borba proti "peti koloni".

Več tisč oseb, ki so le "po imenu Amerikanci" bo izgubilo državljanstvo. Državljanske pravice bodo odvzete tudi vsem tistim ameriškim državljanom, ki služijo v tujih armadah. Po sedanjih določbah izgube državljanstvo le tisti vojaki v tujih armadah, ki priseže zvestobo tujemu vladarju.

Vsled tega bodo posebno prizadeti tisti ameriški prostovoljci, ki služijo v kanadski ekspedicijski armadi in jim ni treba priseči zvestobe angleškemu kralju.

Nove določbe se bodo tikale tudi oseb, ki so ameriško državljanstvo "podedovale", pa se že tako dolgo mudijo v inozemstvu, da so se odtujile ameriškim principom.

Po mnenju uradnikov je treba tudi izboljšati oziroma izčistiti že obstoječe postave, da se dožene, če so gotovo ljudje državljani Združenih držav ter kot taki upravičeni do zaščite, ki jo nudi vlada svojim državljanom v inozemstvu.

Amerikanci, ki se v inozemstvu udeleže kakšne politične volitve, bodo izgubili ameriško državljanstvo.

Osebe, rojene v ameriških teritorijih—v Alaski in na Havajskem otočju—naj bi izgubile državljanstvo, če se nahajajo nad šest mesecev v inozemski državi, domovini svojih starišev.

Nadaljni predlogi so naslednji:

Vsi tisti, ki se predolgo mudc v inozemstvu, naj izgube državljanstvo.

Za pridobitev drugega papirja je bilo treba doslej čakati dve leti; vprihodnje bo ta doba najbrž podaljšana.

Ohtrejše določbe za dobavo državljanstva potom naturalizacije bodo nedvomno uveljavljene.

Uradniki zaenkrat še ne vedo, koliko oseb bo izgubilo državljanstvo, če bodo te določbe sprejete, toda pravijo, da gotovo več tisoč.

Tozadevne predloge so bile že pred nekaj mesecev predložene kongresu, toda doslej se kongres še ni bavil ž njimi.

Precej kongresnikov je zato, da se njihov sprejem pospeši. Posebno bodo gledali na prste tistim inozemcem, ki skušajo le zato postati ameriški državljani, da bi lažje delovali za kakšno drugo državo.

Dve tvrdki obtoženi

Delavski department je obtožil newyorški firmi Portfolio & Company ter Junior Deb Coat and Suit Company nerednosti v upravi.

Firmi sta imeli v seznamu vpisanih manj delavcev kot jih v resnici zaposlujeta. Prekršili sta tudi postavo glede minimalnih plač in maksimalnega delovnega časa.

Politična kampanja

Republikanski voditelji za Willkieja

V Rushville, Ind., kjer ima republikanski predsedni š k i kandidat Wendell L. Willkie svoj začasni glavni stan, so dospeli republikanski voditelji iz 22 vzhodnih in srednjezapadnih držav ter mu obljubili vso podporo. Povedali so mu, da ima najboljše prilike za zmago.

Willkie jim je odvrnil, da predsedniška kampanja ne bo taka kot so bile dosedanje, pač bo pa to nekakšna križarska vojna za narodno enotnost, obnovo gospodarstva in zgradnjo primerne deželne obrambe.

* * *

Flynn proti Willkieju

Predsednik demokratskega narodnega odbora Edward J. Flynn, očita republikanskemu kandidatu Willkieju, da stremi po diktaturi denarja.

— Willkie želi, — pravi, — da bi vodili vlado taki ljudje kot so jo vodili leta 1932. Vodili so jo namreč po poveljih denarnih sil Združenih držav. V tistih časih ni bil Washington glavno mesto dežele, pač pa Wall Street.

Časnikarjem je rekel, da politično nihalo niha v smeri proti Rooseveltu. Predsednik Roosevelt si je svest zmage. Zanj je pretežna večina volilcev. Willkie izgublja z vsakim dnem svoj vpliv.

* * *

Wallace je prijetno razočaran

V nedeljo zvečer je zaključil demokratski podpredsedniški kandidat Henry A. Wallace svojo govorniško turnejo po državi Illinois.

Časnikarjem je rekel:

— Šele sedaj sem se prepričal, kako globoko se narod zaveda potrebe, da je dežela v vseh pogledih pripravljena na vsak napad. Ameriški narod je sedanji administraciji dosti bolj naklonjen kot sem si spočetka predstavljal. Prebivalstvo Združenih držav se prav posebno strinja z vnanjo politiko Rooseveletove administracije.

* * *

Predsedniška kampanja

Predsedniška volilna kampanja še ni v polnem razmahu. Zdi se, da se bo šele konci tekočega meseca povsem razvila.

Vsekakor je pa opažati, da so republikanci dosti bolj delavni kakor demokratje. Republikanci so že precej jasno pojasnili svoje strateške črte, dočim jih demokratje še vedno skrbno prikrivajo.

Zaenkrat se še ne ve, če bo predsednik Roosevelt osebno posegel v volilno kampanjo ali ne.

Vojna poročila

Artilerijski dvoboj čez preliv

Medtem ko se je bila zračna bitka nad Londonom sta angleška in nemška artilerija streljale ena na drugo čez Rokavski preliv. To streljanje pa je kmalu ponehalo, ko so angleški bombniki pričeli bombardirati nemške postojanke težkih topov ob francoski obali.

V nedeljo so tudi nemški letalci metali bombe na pristanišče v Hamburgu in nastalo je več požarov. Včeraj zjutraj pa so angleški letalci zopet bombardirali Berlin.

Nemci zahtevajo od Francozov živila

Diplomatski krogi v Washingtonu so prejeli zanesljivo poročilo, da Nemčija od francoske vlade v Vichyju zahteva izročitev velike množine živeža in surovin, ki jih nezasedena Francija dobiva od drugod. Nemčija zahteva od Petainove vlade 58 odstotkov tega blaga.

Ameriška vlada pa bo, četudi ne odkrito, nasprotovala temu načrtu, kajti nemški viri sami so povdarjali, da je poglavitni namen novega francoskega poslanika Gastona Henri-Haya skušati dobiti v Združenih državah kar največ živeža za nezasedeno Francijo.

London bo še doživel pekel

Neka nemška radio postaja ima vsak dan program, v katerem nek lord Haw Haw v angleškem jeziku poroča o preteklih, tekočih in bodočih nemških vojaških operacijah.

Včeraj je lord Haw Haw naznanil:

"Poglavitni vdarec na Anglijo še ni bil zadan in se še ni pričel. Napad RAF (kraljeve zračne sile) na delavce v Hamburgu kaže, da hoče Anglija imeti najhujše nasilje. Pa ga naj imajo. Angleški narod sedaj nekoliko okuša pekel, v katerega ga vodi Mr. Churchill."

GENERAL GAMELIN ARETIRAN

Kot pravi neko poročilo iz Vichyja, je bil aretiran bivši vrhovni poveljnik zavezniške armade general Maurice Gustave Gamelin. Aretiran sta bila tudi bivša ministrska predsednika Edouard Daladier in Paul Reynaud.

Vsi trije so zaprti na gradu Chazeron blizu Chatelduyona.

Obdolženi so, da so krivi, da je šla Francija v vojno, dasi so vedeli, da ni bila pripravljena na vojno.

Sodniki najvišjega sodišča v Riomu bodo do srede septembra skončali preiskavo in bodo sestavili obtožnice proti onim, ki so zakrivili, da je Francija napovedala Nemčiji vojno. Sodnijska obravnava se bo pričela v oktobru.

Glavni pomočnik preiskovalnemu sodišču v Riomu je bivši poslanik v Washingtonu in poznejši vnanji minister Georges Bonnet, ki je bil poglavitni pogajalec v Monakovem.

Bonnet je zbral poldrugo tono uradnh listin, ki so bile izmenjane med raznimi evropskimi vladami. Bonnet pravi, da bo na podlagi teh listin dokazal, da bi mogla biti sedanja vojna v Evropi odvrnjena nekaj ur pred vpadom nemške armade na Poljsko. Tedaj je namreč Mussolini francoski in angleški vladi priporočil konferenco, na kateri naj bi bilo vstreženo nemški zahtevi glede Gdanska in poljskega koridorja, toda Anglija je Mussolinijevo ponudbo zavrgla in pritiskala na Francijo, da je izpolnila svojo obveznost do Poljske in napovedala Nemčiji vojno.

"GLAS NARODA"

(VOICE OF THE PEOPLE)

Owned and Published by Slovenic Publishing Company, (A Corporation). Frank Sakser, President; J. Lupsha, Sec. — Place of business of the corporation and addresses of above officers: 216 WEST 18th STREET, NEW YORK, N. Y.

47th Year

"Glas Naroda" is issued every day except Sundays and holidays. — Subscription Yearly $6.—. Advertisement on Agreement.

Za celo leto velja list za Ameriko in Kanado $6.—; za pol leta $3.—; za četrt leta $1.50. — Za New York za celo leto $7.—; za pol leta $3.50. Za inozemstvo za celo leto $7.—; za pol leta $3.50.

"GLAS NARODA" IZHAJA VSAKI DAN IZVZEMŠI NEDELJ IN PRAZNIKOV

"GLAS NARODA," 216 WEST 18th STREET, NEW YORK, N. Y.
Telephone: CHelsea 3—1242

POMAGAJTE nam IZBOLJŠATI LIST s tem, da imate vedno VNAPREJ plačano naročnino. Časopis mora odgovarjati potrebi časa. Vsak cent prihranjen pri terjatvi, je namenjen za IZBOLJŠANJE LISTA.

NAJNOVEJŠI EVROPSKI RAZVOJI

Romunski kralj Karol je odstopil. Vso svojo moč in oblast je poveril novemu romunskemu ministrskemu predsedniku generalu Inu Antonescu, ki je prevzel ministrski predsedstvo le pod pogojem, da je Karol zapodil iz dežele svojo ljubico Magdo Lupescu. To žensko je Antonescu smrtno sovražil, ker je spravila Karola popolnoma pod svoj vpliv.

Antonescu je velik prijatelj Železne garde. Dve leti je bil zaprt v nekem samostanu, ker je zahteval, naj bi se Romunija borila, ko so Rusi vdrli v Besarabijo in Bukovino. Člani Železne gade so romunski naciji.

Madžarska je poslala proti novi transilvanski meji, ki je bila pred nekaj dnevi še romunsko-ruska meja, 80 tisoč svojih najboljših vojakov. Govori se, da bodo na to madžarsko rusko mejo poslani najkasneje do 15. septembra nemški vojaki.

Hitler ima baje v bližini Karpatov poldrugi milijon vojakov. V severni Franciji, na belgijskem in na holandskem ozemlju ima baje le 600 mož, pripravljenih za napad na Anglijo.

Ali je mogoče vse to strniti skupaj, da dobimo pregledno sliko o položaju? Pravijo, da se zgodovina ponavlja. Prav vedno se ne ponavlja, toda v tem primeru se utegne ponoviti.

Po podpisu miru v Amiensu leta 1802 ni hotel Napoleon Bonaparte zapustiti Holandske. Anglija, vznemirjena vsled njegove želje po zavojevanju, mu je 18. maja 1803 napovedala vojno.

Takrat se je Napoleon odločil, napasti Anglijo ter enkrat z avselej pokazati Angležem, kaj zmore in zna.

Več kot dve leti je poskušal. V okolici Boulogne je imel nad 150 tisoč vojakov, ki so se vežbali in pridušali, da bodo uničili Anglijo. Napoleon je zbiral po vsej Franciji večje in manjše ladje ter jih koncentriral pri Brestu, Rochefortu, Lorientu in Toulunu.

Rokavski preliv je na enem mestu širok samo dvaindvajset milj. Napoleon ni nikdar prišel preko te ožine. Premalo ladij je imel, da bi uspešno krile izkrcanje njegove armade.

Medtem so Nelson in drugi angleški admirali čakali na morju. Nelson je zajel veliko špansko in francosko brodovje pri rtu Trafalgar, jugozapadno od Španske in ga uničil 21. ktobra, 1805. Pri Trafalgarju je bilo uničeno Napoleonovo upanje, da bi se kdaj polastil Angleške.

To je Napoleona zelo jezilo in bolelo, pa je skrival jezo in bol. Hotč poudariti svojo moč, se je obrnil proti svojim bivšim prijateljem Avstrijcem in Rusom ter jih je 2. decembra 1805 pri Austrelitzu sijajno porazil.

Kaj lahko je mogoče, da bo sledil Hitler Napoleonovemu vzgledu in bo skušal dati zgodovini novi Austrelitz. V tem slučaju bi bila njegova sovražnica Sovjetska unija.

V svoji knjigi "Mein Kampf" Hitler ponovno izjavlja, da mora preskrbeti Nemčiji dovolj živeža. Preskrbeti ga ji zamore iz ruske Ukrajine.

V prvem letu vojne se je polastil mnogih evropskih industrijalnih držav, ki same niso pridelale dovolj živeža, ampak so ga morale importirati. Zdaj napada Anglijo, to je deželo, mora importirati dve tretjini potrebnega živeža.

In če zavzame Anglijo, odkje bo dobila Nemčija živež? Od Anglije gotovo ne. Odkod naj Hitler vazme maslo in pšenični kruh, ki ga je v tako obilni meri obljubil nemškemu narodu?

Iz Rusije prihaja zanimivo poročilo. Stalin je pozval pod zastavo naborniike letnikov 1920, 1921 in 1922, torej 18, 19 in 20-letne fante.

Najbrž je moral Stalin od nekje nekaj zavohati, da je to storil. Odkod prihaja ta vznemirljiv duh? Odkod drugod kot od Hitlerja in njegovih armad, utrjenih v zavojevanju in hrepenečih po nadaljnih zmagah.

Generali prepričujejo Hitlerja, da bi bil napad na Anglijo—četudi bi uspel—silno drag z ozirom na vojaštvo in na vojni materijal.

Hitler najbrž prihaja do spoznanja, da mora njegova vojaška sila uničiti kakšna mesto, kot je napr. uničila Varšavo in Rotterdam, ne more pa brez infanterije, oklopnih divizij in artilerije zavojevati 95 tisoč kvadratnih milj velikega ozemlja, polnega borbenega prebivalstva.

Hitler bo je najprej nameraval mahniti proti vzhodu, da Francija in Anglija sta bili dovolj nespametni, da sta ga zvabili na zapad.

Zdj se bo najbrž vrnil k svojemu prvotnemu načrtu ter bo šel v Ukrajino po živež.

Delavske Vesti

Električarji proti konškripciji

V Clevelandu se je prejšnji teden zaključila konvencija United Electrical and Machine Workers of America (UERMWA), ki je po velikosti peta CIO unija. Konvencija se je zaključila s soglasno opozicijo konškripcije v mirnem času. S tozadevno resolucijo so prodrli trije glavni uradniki, ki so v dolgih govorih napadali Burke-Wadsworthove predlogo. Po sprejemu resolucije so bili vsi trije zopet izvoljeni v svoje urade: James B. Carey, predsednik; Juliu s Emspak, tajnik-blagajnik, in James Matles, organizacijski ravnatelj.

V resoluciji je značilno naslednje vprašanje in njemu sledeč odgovor: "Ali je to program za obrambo, ali pa program za izročitev Amerike diktatorstvu? To je program za izročitev Amerike diktatorstvu.

Tajnik Matles se je nedavno prepiral s Sidneyem Hillmannom, delavskim članom narodne obrambne komisije, zakaj ni AERMWA zastopana v delavskem odboru obrambne komisije. John L. Lewis je odobril njegovo pritožbo ter je poslal vsem CIO unijam tozadevno okrožnico.

Predsednik Carey je odobril tretji termin za predsednika Roosevelta.

V primeri z lanskim letom se je število dobrostoječih članov unije povečalo za 43 odstotkov. Unija je zmagala pri 41 izmed 49 volitev, ki jih je odredil Delavski urad, sklenila je 69 novih in odobrila 306 starih pogodb, tikajočih se 275 tisoč delavcev.

— — —

Mir po viharju

Prejšnji teden so se pred tovarno Triangle Conduit and Cable Co. v Glendale na Long Island završili resni izgredi.

Dne prvega avgusta so električarji, spadajoči k localu 3 (AFL) zastavkali in začeli piketirati poslopje. Delavcem, ki še vedno delajo, so prigovarjali, naj se jim pridružijo, prejšnji četrtek so jih pa začeli obmetovati s kamenjem in drugimi predmeti. Temu je sledil hud pretep. Policija je aretirala enajst piketov. V petek je skrbelo 44 policistov za mir in red. Izza tistega časa se izgredi niso več ponovili.

Unija pospešuje stavbinsko industrijo

Marsikdo, ki nima na razpolago dosti denarja, bi postavil svoj dom, če bi unijski delavci ne bili tako dragi.

V severnem delu New Yorka je sedem unij stavbinskih delavcev naročilo svojim članom, naj zahtevajo dvajset odstotkov nižjo plačo, če jih kakšen privatnik (ne kompanija) najame za gradno eno-družinske hiše.

S tem bodo unijski delavci na dobičku, kajti doslej so privatniki najemali večinoma le neunijske delavce.

— — —

Proti konškripciji

New York State Industrial Union Council (CIO) je na svojem zadnjem zborovanju v posebni resoluciji srdito napadel Burke - Wadsworthovo predlogo glede obvezne vojaške službe. V resoluciji je rečeno, da je predloga slabo in površno sestavljena ter da ne vsebuje nobenih jamščin, da bi bile odsluženim vojakom vrnjene prejšnje službe.

Značilno je, da trije izmed trinajstih podpredsednikov niso glasovali.

Vse unije so bile opozorjene na državno konvencijo, ki se vrši 20. in 21. septembra v Rochester, N. Y. Zdi se, da se bodo na konvenciji razvile vroče debate med komunističnimi in protikomunističnimi skupinami.

Konvencije se bo udeležil tudi John L. Lewis, predsednik CIO.

— — —

Štetje nezaposlenih

Prihodnji teden se bo začelo v državi New York posebno štetje nezaposlenih, oziroma oseb, ki so odvisne od javne podpore. Pri tem bo moral vsakdo povedati, kakšnega dela je zmožen.

Oblasti skušajo ugotoviti, katere nezaposlene bi bilo mogoče porabiti pri narodno obrambnem programu. Štetje bo vodil državni reliefni komisar David C. Adie.

— — —

WPA učitelji pomagajo pri registraciji

Učitelji, zaposleni v New Yorku pri WPA, bodo pomagali tujezemcem pri registraciji, pozimi bodo pa vodili posebne tečaje, v katerih bodo pripravljali tujezemce za državljanski izpit.

DARILNE POŠILJATVE v JUGOSLAVIJO in ITALIJO

V DINARJIH

100 DIN.	— — —	$ 2.25
200 DIN.	— — —	$ 4.20
300 DIN.	— — —	$ 6.—
500 DIN.	— — —	$ 9.75
1000 DIN.	— — —	$19.—
2000 DIN.	— — —	$37.—

V LIRAH

100 LIR	— — —	$ 5.80
200 LIR	— — —	$11.25
300 LIR	— — —	$16.55
500 LIR	— — —	$27.50
1000 LIR	— — —	$54.—
2000 LIR	— — —	$107.—

Ker zaradi položaja v Evropi parniki neredno vozijo, tudi za izplačila denarnih pošiljatev vzame več časa. Zato pa onim, ki žele, da je denar naglo izplačan, priporočamo, da ga pošljejo po CABLE ORDER, za kar je treba posebej plačati $1.—.

Vsled razmer v Evropi ni mogoče v Jugoslavijo in Italijo nakazati denarja v DOLARJIH, temveč samo v dinarjih oz. lirah. Isto velja tudi za vse druge evropske države.

SLOVENIC PUBLISHING CO.
:: : POTNIŠKI ODDELEK : ::
216 West 18th Street, New York

PESMARICA "Glasbene Matice"
Uredil dr. Josip Čerin
Stane samo $2.—
To je najboljša zbirka slovenskih pesmi za moški zbor. Pesmarica vsebuje 103 pesmi. — Dobite jo v Knjigarni Slovenic Publishing Co., 216 W. 18th Street, New York, N. Y.

Pri Railway Expressu ne bo stavke

L. O. Head, predsednik Railway Express Agency, in Geo. M. Harrison, predsednik Brotherhood of Railway Clerks, sta izjavila, da je odpravljen spor, ki bi skoro dovedel do stavke.

Zahtevam uslužbencem bo deloma ugodeno.

— — —

Spor pri Boeingu uravnan

Boeing Aircraft Company v Seattle, Wash., in Aeronautical Mechanics Union (AFL) sta uravnali vse diference.

Zadnje dni prejšnjega meseca je bila napetost tako velika, da je bila skoro neizogibna stavka, ki bi imela usodne posledice, kajti Boeingova družba je ena največjih izdelovalk letal. Izdeluje namreč takoimenovane "leteče trdnjave", ki so za armado neobhodno potrebne.

Kot zastopnik vojnega departmenta se je udeležil unijskega zborovanja major Sidney P. Simpson. Dejal je, da je zelo zadovoljen, ker je bil dosežen sporazum. Nova pogodba, ki bo veljavna do 1. julija leta 1942, izredno določa, da v tem času delavci ne bodo zastavkali.

— — —

Ladjedelnica potrebuje delavcev

V brooklynski ladjedelnici je zaposlenih 15 tisoč 475 mož, pa jih je še vedno dosti premalo. Vodstvo potrebuje večjega števila mašinistov, mehanikov in drugih strokovnjakov, kajti program skušajo pospešiti ter premagati vse rekorde v ladjedelništvu.

4300 delavcev je zaposlenih pri gradnji vojne ladje "No. Caroline", ki bo imela 35 tisoč ton, 1300 pa pri gradnji križarke "Iowa", s 45 tisoč tonami. Drugi popravljajo stare križarke in izdelujejo potreben materijal. Meseca januarja bodo začeli graditi vojno ladjo "Missouri", ki bo imela istotako 45 tisoč ton.

Med delavci jih je tudi 800, katere je dala na razpolago WPA.

Tekom svetovne vojne je bilo v brooklynski ladjedelnici zaposlenih samo 8700 mož.

— — —

Sheffield toži

Razvažalci, zaposleni pri Shefield Farm Company v New Yorku, so kar na svojo pest vprizorili pozimi 24 ur trajajočo stavko. Razsodnik Arthur S. Meyer je razsodil, da mora plačati unija razvažalcev družbi deset tisoč dolarjev odškodnine. Družba se je hotela zadovoljiti s petimi tisočaki, če bi bil denar plačan do 15. avgusta. Unija se pa ni zmenila za to razsodbo. Zdaj je vložila Sheffield Farms tožbo proti nji in sicer, da mora biti globa plačana v teku enega tedna. Zadovoljna pa ne bo samo s petimi tisočaki, pač pa s celo vsoto—$10,000. Unija je precejšnjih škripcih, kajti proti razsodbi razsodnika Meyerja se ne more nikjer pritožiti.

Meyerja sta namreč postavili za razsodnika unija in Sheffieldova družba.

V SPOMIN
JAKOBU KUNSTLJU

našemu dragemu sprogu, očetu, staremu očetu in tastu ki nas je za vedno zapustil

25. APRILA, 1940,

previden z zakramentom sv. poslednjega olja. Pokopan je bil na pokopališču sv. Pavla na Vrhniki.

Kruta smrt je pristranska, ker včasih izbira najboljše izmed svojih žrtev.

Večni mir in blag spomin pokojnemu!

Užalostjene družine:

KUNSTELJ, Vrhnika | KOPRIVEC, Ljubljana
NAGODE, Maribor | ZELENC, Northfield, Ill.

Peter Zgaga

DIKTATOR NA SMRTNI POSTELJI

V srednjem veku je vladal državi mož, ki so mu enostavno rekli Diktator. Kajti vsaka njegova želja je bila povelje, ki ga je bilo treba točno izvršiti.

Govorili so, da diktator nima srca. In res ga ni imel. Tlačani so morali pošiljati v njegov grad svoje deviške hčere, kmetje so mu morali odrajtovati, ne samo desetine, pač pa polovico vsega svojega pridelka.

Vse bogastvo dežele je bilo v njegovih rokah. Vsako nepokorščino je kaznoval s smrtjo. Ne stoletja pred njim in ne stoletja za njim ne pomni zgodovina takega krvoločnika.

Najhuje je bilo, ker svojim podložnikom niti jokati niti tarnati ni dovolil. Solza jeze ali ogorčenja na licu je dala vselej povod smrtni kazni. Zaman so bile vse prošnje, zaman vse rotitve. Diktator je dal povelje, ki je bilo po par trenutkih izvršeno.

Tako je živel diktator dolga, dolga leta. Njegove shrambe so bile polne plena, zlata, zlatnikov in dragega kamenja.

Pa še na stara leta ni ponehala njegova krvoločnost. Čim starejši je bil, tembolj premišljeni in peklensko zlobni so bili njegovi zločini.

Toda slehernemu udari zadnja ura, in tudi Diktatorju je udarila.

Človeku je strah pred smrtjo že prirojen, in tudi Diktator se ga ni ubranil. Vznemirjati ga je začela misel, kaj in kako bo na drugem svetu.

In ker je nekoč slišal, da so skesancu odpuščeni grehi ter da mu je odprta pot v nebeško kraljestvo, je poklical k sebi častljivega meniha, da bi se z njegovim posredovanjem pobotal z Bogom.

Belobradi menih je stopil v njegovo spalnico ter se počasi približal postelji, na kateri je počivalo izsušeno telo umirajočega diktatorja.

Menih je napravil znamenje križa in dejal z grobnim glasom: — Diktator, ali kot se pač imenuješ, približala se je tvoja ura, in kmalu boš stal pred obličjem božjim.

Diktator je s tresočo roko pogladil odejo, kot da bi hotel odpahniti od sebe ves svet in vse njegove zaklade.

Pogledal je meniha in zašepetal: — Oče, grešil sem!

Nobena poteza se ni izpremenila v menihovem obrazu, ko je rekel: — V nebesih je več veselja nad enim skesanim grešnikom kot nad desetimi pravičniki. In zapisano je tudi: — Trkajte, pa se vam bo odprlo. Tudi ti potrkaj na vse, kar si storil! Odpusti svojim sovražnikom, da bo tudi tebi odpuščeno.

Diktator je omahnil v blazine. Nasmešek zadovoljstva mu je razjasnil obraz.

— Nobenih sovražnikov nimam, — je zašepetal.

— Sin moj, — se je pomilovalno nasmehnil menih, — vsak človek na svetu ima sovražnike.

— Ne, oče, — je ugovarjal diktator s slabotnim glasom, — jaz jih nimam.

— Vsak človek ima sovražnike, — je ponovil menih in obraz se mu je grozeče zresnil. — Zavist je spremljevalka velikih, in mržnja stopa po sledi mogočnih.

Diktator je pa zopet odkimal: — Če ti pa pravim, da nimam nobenih sovražnikov!

Menih je še bliže pristopil, in kakor iz groba je donel njegov glas: — Lažeš!

Umirajoči se je z zadnjimi silami vzpel na ležišču. V strašnem srdu se mu je skremžil obraz.

— Ne lažem! — je odvrnil kljubovalno.

Moža sta se spogledala. Niti menih niti diktator se ni ganil. Plemeni sveč, ki so goreli ob postelji so metali pošastne sence po stenah in po stropu.

Menihove oči so se zaiskrile v svetem srdu. Diktator je hropel. Molče sta se borila za prvenstvo.

— Zakrknjen si, — je dejal menih očitaje. — Ti, da bi ne imel nobenega sovražnika?

Diktator je omahnil v blazino. Lice se mu je pomirilo.

In rekel je vdano in krotko: — Ne, nobenega sovražnika nimam. Vse sem dal poklati...

IMATE ŽE TA PRIROČNI ATLAS?

V teh kritičnih časih je vsakemu čitatelju dnevnih vesti potreben ta priročni ATLAS, ki ga pošljemo našim naročnikom po najnižji ceni. — Naročite ga še danes!

Velikost 9½ x 14¾ inčev

48 velikih strani;
32 barvanih zemljevidov tujih držav in 9 zemljevidov Zdr. držav in zastav vodilnih držav;
45 svetovnih slik popolnoma označenih;
Zanimivi svetovni dogodki.

Najnovejši zemljevid kaže celi svet in tudi:
RAZDELITEV POLJSKE MED NEMČIJO IN RUSIJO
ITALIJANSKO OSVOJITEV ALBANIJE
PRIKLJUČITEV ČEHOSLOVAŠKE K NEMČIJI
NOVA FINSKO-RUSKA MEJA

Cena 25 centov

Pošljite svoto v znamkah po 3 oz. po 2 centa.

Posebnost:
HAMMONDOV ZEMLJEVID, KI SAM SEBE POPRAVLJA

KUPON, ki ga dobite z atlasom in ko ga izpolnite in pošljete k izdajatelju zemljevida. Vam daje pravico, da dobite dodatne zemljevide z novimi mejami vojskujočih se držav, kakor bodo premenjene po sedanji vojni.

Naročite Atlas pri:
"GLAS NARODA"
216 WEST 18th STREET
NEW YORK, N. Y.

Kratka Dnevna Zgodba

DAMIR FEIGEL:

Največja sreča

Hodil je po sobi, lovil in iskal misli, in kakor da bi se bilo vse zarotilo proti njemu — misli, pametne misli le ni mogel dobiti.

Ta njegov brezuspešni lov za mislimi se je slednjič izpremenil v jezo.

"Kaj vraga, nam daje naš profesor tako neumne domače naloge! Popolnoma je pozabil, da uči petošolce. Kaj nas pa briga, da je učenjak, da zbira narodno blago, naj hodi sam iskat narodne pripovedke med kmete. Zares, komodno stališče! Njegovi učenci naj spišemo kako pripovedko, ki mo jo slišali doma. Da pa ima lahko kdo tako smolo, da ni poznal svoje zgovorne babice, da mu ni krajšala kaka stara dekla dolgih ur s pripovedkami o zmajih, vitezih, ukletih gradovih, na kaj takega niti mislil ni naš dični profesor. Kaj hočemo, nalogo moramo jutri oddati, tu ne pomaga ne molitev, ne kletev. Dobro, napravim pa sam kako pripovedko, pristavim, da sem jo slišal o dsvoje babice in zbirka našega učenega profesorja se pomnoži za eno narodno pripovedko, hahaha — in slednjič bo mogoče še kje natisnjena. V obratnem slučaju, ako bo pripovedka slaba, zvalim vso krivdo in če mogoče tudi svoj slabi red na babico in moja vest bo čista. Sedaj pa na delo!"

Njegov obraz se je razjasnil in v duhu je že bral svoj lastni proizvod v kaki knjigi, žalibog, da ta proizvod ne bo nosil njegovega imena. Nič ne de, že zadoščenje, da je stvar tiskana, velja nekaj in odtehta vso prejšnjo njegovo jezo na profesorja.

Toda sedaj še snov — vraga, da ima imeti vsaka pripovedka kako snov! E, kaj, čim večje so težave, tem slajši občutki obhajajo človeka, ko premaga težave. Le nikar si ne beliti preveč glave! Pogumnim Bog pomaga!

Aha, že imamo! Kje najde človek pravo srečo? Vsebina preprosta, kakor da bi pripovedka res izšla iz naroda.

Na njegovem jasnem obrazu je zažarela zora, rožnata zora bodočih triumfov na polju pisateljevanja. Krog usten mu je zaigrala hvaležnost do profesorja, ki je mogoče pokazal s to nedolžno domačo nalogo njegovemu duhu novo pot, ki ga dovede do — slave.

Pero je pa neprestano pisalo.

Bil je zimski večer. Zunaj so padale bele in debele snežinke, mi, otroci smo se pa greli ob dobro zakurjeni peči. Naša babica je sedela v zapečku in odgovarjala na naša vprašanja. "Babica, povejte nam kako pravljico, saj jih znate toliko!" smo jo naprosili in slednjič se je vdala naši želji.

"Živel je oče," tako je pričela, "ki je imel tri sinove. Čutil je, da se mu bliža zadnja ura, poklical svoje sinove k sebi in jim rekel:

"Dragi sinovi! Ure moje se iztekajo. Drugega vam ne morem zapustiti kakor to borno kočico in pa veliko hruško pred njo. Hruško sem sam vsadil, sam sem jo gojil in njen dobri sad poznate. Čuvajte jo dobro, kajti uverjen sem, da postanete srečni, ako jo boste čuvali."

Oče je po teh besedah izdihnil svojo blago dušo. Sinovi so jokali, pokopali svojega ljubljenega očeta in sklenili, da mora čuvati vsak eno noč hruško pred bajtico, kajti le ponoči se je bati tatov, čez dan pa pojdejo lahko vsi delat.

Prvo noč je moral bdeti in čuvati najstarejši brat. Ker je pa delal ves dan, je bil truden, legel je pod hruško in zaspal.

V istem času je pa bival v sosednem gozdu zloben pritlikavec, ki ni mogel videti srečnih ljudi, ki ni trpel sloge in ljubezni med njimi. Na svojem izprehodu je slučajno slišal besede umirajočega očeta in je sklenil, da pokrade vse hruške.

Bila je temna noč kakor v rogu. Počasi se je plazil pritlikavec k hruški, stopil pa je neprevidno na spečega čuvaja, ki se je zbudil, prijel pritlikavca za vrat, da je ta skoraj omedlel in ga prav krepko pritisnil k deblu.

"Pusti me, izpusti me," je zajecljal pritlikavec, "kar hočeš ti dam, samo izpusti me."

"Še norca se hočeš delati revše! Kaj mi pa moreš dati, ubožec. Čakaj, jaz ti pokažem!" In najstarejši brat ga je še bolj pritisnil k deblu.

"Srečo ti hočem dati, sprejmi in izpusti me!" zajecljal zopet zlobec.

"Dobro, ako me hočeš osrečiti, podeli mi mošnjo, ki se nikdar ne izprazni."

Ni še skoraj izgovoril brat teh besed, ko je že začutil v svojem žepu nekaj težkega in ko se je zganila suknja, je zažvenketalo. Izpustil je pritlikavca, ki je zbežal urnih nog v gozd.

Brat je pa odprl mošnjo, — luna je zasijala — in štel je in štel denar. Čutil se je srečnega. Povedal je vse svojima bratoma in jima zabičal, naj tudi onadva vestno čuvata hruško.

Drugo jutro je čuval mlajši brat. Spomnil se je besed svojega starejšega brata. Bal se je, da bi zaspal. Napravil je zanko, močno, pritrdil jo na drevesu, sam pa legel pod hruško in premišljal o sreči.

Tudi to noč se je priplazil zlobec, toda s seboj je nesel prašek, ki je uspaval vsakogar in naj ga je le trohico vdihnil vase. Od daleč je vrgel ta prašek v zrak in čuvaj je trdno zaspal pod hruško. Brezskrbno je stopil pritlikavec čezenj, zlezel na drevo, vlovil se v zanko, na kateri je obvisel v zraku. Milo je zaječal, suval na desno in levo in čim bolj je suval, da bi se rešil, tem bolj se mu je zarezavala zanka v meso. Zavpil bi rad, toda potem bi se zbudil omamljeni čuvaj.

Čez dve uri se je vzdramil brat pod hruško. V luninem svitu je videl viseti majhno telesce. "Ali si se ulovil, ti tatinski palček; sedaj grem še po brezovico, da ti vzrastejo hruške po vsem telesu."

'Kar si želiš, ti hočem dati,' je zastokal pritlikavec, 'samo reši me te neusmiljene zanke.'

"Revše, ako hočeš, da te rešim, napravi me učenjaka, kakršnega še ni videl svet, ker vidim le v učenosti svojo srečo!"

Ni še dobro izgovoril teh besed, že je čutil, kako se mu razširja obzorje, vedel je ime vsake zvezde in njeno oddaljenost od zemlje in znal kar naenkrat triintrideset jezikov.

Nato je prerezal brat zanko in pritlikavec se je izgubil osramočen in bled od jeze in bolečin v bližnji gozd.

Brat učenjak je šel domov; povedal bratoma, kar se mu je pripetilo in prišla je vrsta na najmlajšega brata, da bo čuval hruško.

Do tega mesta se ni niti ustavilo marljivo pero petošolčevo. Kaj pa sedaj? Česa naj si želi najmlajši brat? Gotovo je, da si mora izbrati ta najboljšo in najstalnejšo srečo. Ali naj zahteva od pritlikavca kako devojko? Tega pa ne! Kdor ima denar, kdor je učenjak, si že lahko sam izbere dekle, ako ravno misli, da je ženska neobhodno potrebna k največji sreči.

In mislil je in mislil. Cigareta za cigareto se je izpreminjala v dim in pepel, toda prave, največje sreče za najmlajšega brata le ni hotelo biti od nobenega kraja. Tega Benjaminčka pa vendar se sme pustiti popolnoma brez daru!

Halo, imenitna idej! Pero je zopet začelo delovati.

"Najmlajši brat je šel tretjo noč pod hruško, da bi dobil pritlikavca in srečo. Legel je pod drevo.

Otroci smo zaslišali nek čuden glas iz babčinih ust, njene roke so ji padle navzdol in babica je izdihnila svojo blago dušo, en da bi bila končala svoje povesti o sreči, o največji sreči. Dohitela jo je vsled njene starosti — bilo ji je ta čas nekaj nad 70 let — mirna in lahka smrt v zapečku."

Čudno je končala ta pravljica, toda pisec sam se je imenitno rešil iz zagate. In naj mu tudi očita profesor nepopolnosti, kaj njemu zato, saj se lahko izgovori. On pač ne more pomagati, ako je umrla njegova babica še pred koncem zanimive pravljice. Taki in enaki izgovori so zatrli njegovo slabo vest, ki ga je začela nekoliko vznemirjati.

Čez dva tedna je prinesel profesor učencem zvezke. Z domačo nalogo je bil splošno zelo zadovoljen, kjer je najbrže dobil mnogo prispevkov za svojo zbirko narodnih pravljic.

Našega prijatelja je še posebej poklical k sebi.

"Ne vem, se-li zavedate resnice, ki ste jo pribili v svoji nalogi? Nekateri iščejo sreče v bogastvu, drugi v učenosti, tretji jo pa najde v mirni in lahki smrti sredi svojih zadovoljnih otrok in sredi srečnih in veselih vnukov. Vaša babica vam ni mogla povedati z besedami, v čem je našel najmlajši brat največjo srečo, pač pa jo je označila z dejanjem — s svojo brezbolestno smrtjo. To pa odgovarja resnici in dobremu delu naj sledi dobro plačilo. Vi ste zbog resnične ideje v svoji nalogi dobili najboljši red."

Tako je govoril profesor. Dijak je pa spoznal, da ni zadel sreče ne najmlajši brat v pravljici, ne njegova babica, ki je še poznal ni, pač pa je imel on sam največjo srečo, kajti pričakoval je v nalogi vse kaj drugega, kakor pa najboljši red. Spoznal je pa tudi življensko resnico, da čaka sreča človeka, ko je ta najmanj pripravljen nanjo.

Zakaj je šla Maginotova črta

Že med svetovno vojno so armade po svoji številčni moči in odbijajoči učinki strelnega orožja tako narasli, da je bilo mogoče zapadno fronto držati z neprekinjeno poljsko utrditvijo tudi proti najmočnejšim napadom. Iz tega je bilo razvidno, da bi bilo mogoče isto nalogo izpolnjevati še sigurnejše s stalnimi utrdbami, ki bi jih dobro razntestili. Svetovna vojna je nadalje pokazala, da dotedanje oblike trdnjav učinku današnjega orožja niso bile dorasle. Skrbno sodelovanje obrambnega orožja, zlasti z bočnih strani, raztegnitev poedinih naprav, da bi bili cilji za sovražni ogenj čim manjši, skrbno zakrivanje teh naprav in predvsem razvrstitev v globino dajejo v zvezi z betonom in železom današnjim utrdbam takšno silo, da jih je mogoče braniti z razmeroma majhnimi posadkami.

Ta načela so vodila tudi graditelje Maginotove črte, ki je ojačena s silovitimi utrdbenimi skupinami na strateško najvažnejših točkah. Te naj bi pomagale držati celotno črto in pomagati v primeru protivnih napadov tudi tedaj, če bi na šibkejših črtah prišlo do sovražnih predorov. Ves utrjeni pas naj bi bil tudi varno zbirališče za sile, ki naj bi po potrebi prenesle z ofenzivo boj na sovražnikovo ozemlje. Tako je imela Maginotova črta obenem defenzivno in ofenzivno nalogo. Nemci so si z Siegfrieodvo črto zagotovili hrbtno zaščito za svoje operacije na Poljskem in pozneje na Nrveškem, ki so jo držali lahko z razmeroma majhnim delom svoje celotne vojne sile. Če bi bil hotel general Gamelin ob začetku vojne pomagati Poljakom, bi moral to črto nemudoma napasti in jo prebiti. Izgube moštva, ki bi bile zvezane s tem, pa bi bile prevelike, da bi jih mogla sama Francija nadomestiti. Toda angleška pomoč je prihajala počasi in je bila prilično skromna. Tako je Maginotovi črti ostala samo defenzivna naloga, zavezniki so bili potisnjeni v ulogo čakanja. Po porazih na Norveškem in potem, ko je postalo očitno, da tudi s sredozemske strani ne bo mogoče izvesti odločilnih operacij, je preostala samo še možnost predora skozi Belgijo in Holandsko na nemško ozemlje. To možnost pa je sama Nemčija prehitela z bliskovitim napadom. Nemčija je na svoje napadajoče desne krilo pri tem lahko brez skrbi vrgla vse razpoložljive sile, ker je levo krilo predstavljal utrjen pas, ki ga je bilo mogoče držati z razmeroma majhnimi silami.

Podaljšana Maginotova črta, ki so jo bili Francozi na hitro roko še malo izgradili, se je kmalu izkazala nezadostna za defenzivni namen. Kje so vzroki nam danes še ni povsem jasno. Vsekakor je značilno, da so bile močne utrdbe že drugi dan nemškega napada v nemških rokah. Nemškega pohoda v Belgijo ni bilo mogoče zadržati. Šibkejše črte, kakor v Ardenih, so Nemci zavzeli v prvem naskoku, preden so prišli Francozi na pomoč. Ko so njih ojačenja prispela, so morala takoj nazaj v podaljšano Maginotovo črto. Vse je tedaj pričakovalo, da se bo severno od tega podaljška razvila čelna bitka. Prišlo pa je drugače. Nemško vodstvo je hotelo za vsako ceno uničiti zavezniške sile, ki so se borile v Belgiji, in je z drznim napadom prebilo prebilo podaljšano Maginotovo črto. Ko se je to zgodilo, ni moglo nič več zadržati nemških moči zračne vojne sile mimo o p o d l j š a n o Maginotovo črte, ki je s tem izgubila svoj pomen, na obeh straneh udarila proti zapadu.

Sistem močnih oporišč s šibkejšimi zapornimi črtami, kakršnega je predstavljala podaljšana Maginotova črta, se ni obnesel proti sili in brzini napada motoriziranih, zračnih in pehotnih nemških sil. Velike oklopne trdnjave so lahko zelo odporne, ne koristijo pa mnogo, če jih operativno ne izrabijo. Ta sistem je bil namenjen temu, da bi se v njem boborila masa francoske vojske. Toda Nemci so s svojo taktiko prisilili njene rezerve v Belgijo. Ko so prebili Maginotovo črto, je ta za odločitev v vojni izgubila svoj strateški pomen.

PEVSKIM ZBOROM

POSEBNO PRIPOROČAMO NASLEDNJE MUZIKALIJE.

Emil Adamič—16 JUGOSLOVANSKIH NARODNIH PESMI za moški zbor ..... .50
ŠEST NARODNIH PESMI za moški zbor ..... .50
ŠEST NARODNIH PESMI za mešani zbor ..... .50

Zorko Prelovec—15 SAMOSPEVOV za glas s klavirjem 1.25
ŠEST PESMI ZA GLAS IN KLAVIR .....1.—
ALBUM SLOVENSKIH NARODNIH PESMI za glas in klavir 1.—

Franc Venturini—ŠEST MEŠANIH IN MOŠKIH ZBOROV ..... .65

Ferdo Juvanec—Iz MLADIH LET, moški zbori ..... .65

Peter Jereb—OSEM ZBOROV (moški in mešani) ..... .50

Moški zbori

OSKAR DEV:
Barčica: Oj, moj šcel je šov; Kam mi, fantje, drev v vas pojdemo 20

OSKAR DEV:
Srečno, ljubca moja; Ko ptička na tuje gre; Soči; Moj očka 'ma konjička dva; Dobiv sem pismemce; Slovo; Je vpihnila luč .40

EMIL ADAMIČ:
Modra devojka (belokranjska...20
Vso noč pri potoci 20
Jurjeva 25
Hodi Micka domo; Kaj drugega hočem; Zdravica 20

VASILIJ MIRK in A. GROBMING:
Vetrič; Pe gradini 30

FERDO JUVANEC:
Zjutraj 20
Slovanska 20

PETER JEREB: Pelin roža; VASILIJ MIRK: Podoknica 20

ZORKO PRELOVEC:
Ko so fantje proti vasi šli.....20
Le enkrat še 20
Slava delu 20

HR. VOLARIČ: Rožmarin; JOS. PAVČIČ: Potrkan ples 35

NOTE ZA KLAVIR ALI HARMONIKO

1. SLOVENIAN DANCE VANDA POLKA ..... .35
2. PO JEZERU KOLO ..... .35
3. BARČICA MLADI KAPETANE ..... .35
4. OHIO VALLEY SYLVIA POLKA ..... .35
5. TAM NA VRTNI GREDI MARIBOR WALTZ ..... .35
6. SPAVAJ MILKA MOJA ORPHAN WALTZ ..... .35
7. DEKLE NA VRTU OJ, MARIČKA, PEGLJAJ.... .35
8. ŽIDANA MARELA (polka) VESELI BRATCI (mazurka) .35

SPAVAJ MILKA MOJA ORPHAN WALTZ ..... .35c
DEKLE NA VRTU OJ, MARIČKA, PEGLAJ 35c
ŽIDANA MARELA (polka) VESELI BRATCI (mazurka)..... 35c

IZ STARE ZALOGE pa imamo še naslednje pesmi, katerim smo znižali cene:

Ameriška slovenska tira, (Holmar) .50
Orlovske himne (Vodopivec) ..... .50
Slovenski akordi, 22 mešanih in moških zborov (Karl Adamič) .75
Trije mešani zbori (Glasbena Matica) ..... .30
V pepelnični noči, kantata za sole, zbor in orkester, (Sattner).... .50
Mladini, pesmi za mladino s klavirjem (E. Adamič) ..... .60
Dve pesmi, (Prelovec) za moški zbor in solo ..... .20
Naši himni, dvoglasno ..... .25
Gorski odmevi, (Laharnar), II. zvezek, moški zbori ..... .30

ZA TAMBURICE:
NA GORENJSKEM JE FLETNO, podpouri slovenskih narodnih pesmi za tamburice, zložil Marko Bajuk ..... .75
Slovenske narodne pesmi za tamburaški zbor (Bajuk) ..... .75
Bom šel na planinee, (Bajuk), podpuri ..... .50

ZA CITRE:
Poduk za citre. — 4 zvezki — (Koželjski) ..... 2.—

ZA KLAVIR:
Buri pridejo. — Koračnica — ..... .20
Josip Pavčič: NAROD POJE (za mlade pianiste)
84 slovenskih narodnih pesmi za klavir in z besedilom $1.35

PESMARICA GLASBENE MATICE
103 moški zbori, uredil A. Čerin $1.85
Slovenske narodne pesmi, Janko Žirovnik
I. zvezek, 123 pesmi za moški ali ženski zbor 1.25
II. zvezek, 77 pesmi za moški in mešani zbor 1.25

100 narodnih pesmi za moški in mešani zbor, Emil Adamič ....1.—
FANTJE NA VASI, 18 narodnih za moški zbor, Ciril Pregelj.. .50

Naročilo pošljite na:

"Glas Naroda"
216 WEST 18th STREET NEW YORK, N. Y.

ADVERTISE IN "GLAS NARODA"

Najboljši prijatelj v nesreči vam je:

SLOVENSKA NARODNA PODPORNA JEDNOTA

BRATSKA, DELAVSKA PODPORNA USTANOVA

Sprejema možke in ženske v letih od 16. do 50, in otroke do 16. leta starosti.

ČLANSTVO: 52,000

PREMOŽENJE: $8,000,000.00

Za ožje informacije glede zavarovanja vprašajte lokalnega tajnika društva SNPJ

Glavni stan:
2657-59 S. Lawndale Ave., Chicago, Ill.

V stoterih slovenskih domovih boste našli to knjigo umetniških slik. Naročite jo še vi.

"Naši Kraji"

Slike so iz vseh delov Slovenije in vemo, da boste zadovoljni.

Zbirka 87 fotografij v bakrotisku na dobrem papirju vas stane —

$1.

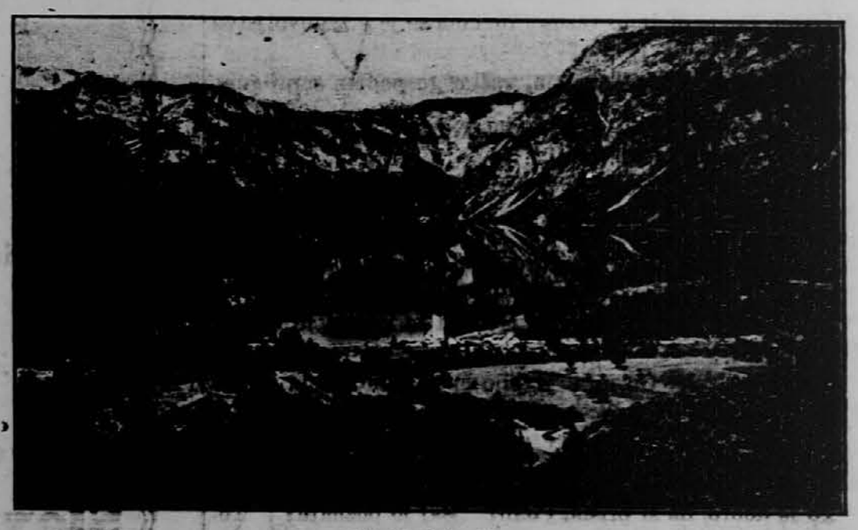

Bohinjsko jezero

KNJIGARNA "GLAS NARODA" 216 WEST 18th STREET, NEW YORK

V METEŽU

—: Roman. — Spisala: MARLJA KMETOVA. :—

3

"Tako, Tina, poslušala sem te. A kaj porečeš k mojemu slučaju? Kje je bil denar in vendar ni bilo skupnosti in sreče in sva se ločila z možem?"

"Kakor rečeno, tega pa ne razumem."

"So še druge točke, veš; sirovosti srca tudi niso stvari, ki bi jih utegnil človek prenesti. — Še vse težje so od denarnih zadev."

"Ne — težjih ni!"

"O, koliko je težjih!"

"Zame ne."

"Ko ne veš."

"Čakaj; pa če so te in še denarja nič?"

"Potem — potem je res . . ."

"Hudič. Pa pika. Pri meni je tako. Kaj meniš, uboga uradnikova žena, kakršna sem jaz, saj se še ločiti ne sme. Vam, milijonarjem, je pa to še v čast."

"Ah, Tina!" In zvonko se je zasmejala Meta.

"Res je tako — a tudi meni bo dovolj — in tudi jaz bom šla tvojo pot."

"Čujmo, čujmo!"

"Bom šla, pa če se vse na glavo postavi!"

"Slišiš, zakaj sva se medve omožili, ko jih toliko hrepeni po tej sreči!"

"Napačen korak, kaj hočeš, a še sem živa — in mrtvec nočem biti. Živeti hočem, slišiš, živeti in . . ."

"Evo ti — gospod Gornik prihaja!" je vzkliknila Meta in že je pozdravljala Gornika, ki je bil že blizu njune mize. Tina se je zdrznila, v očeh je zaplapolal ogenj in nasmehnila se je.

"Klanjam se, milostljivi!" je pozdravil Gornik in segal v roke Tini in Meti in ko je prvi poljubil roko, jo je za hip pridržal v svoji in jo krepko stisnil.

"Kako prav, da ste prišli," je hitela Meta, "kar sedite semkaj v sredo in povejte nama kaj prijetnega."

"Če smem? Prav rad."

In Gornik je sedel in s slastjo je zrla vanj Tina in opazovala visoko, krepko postavo, črne, bujne lase in jedrovito moško moškost Gornikovo.

Recimo — o vremenu, lep dan je bil danes," je pričel Gornik in se nasmehnil.

"Kaj o vremenu naju menite zabavati?" je v smehu vzkliknila Meta.

"Zakaj pa ne? Poglejte solnce, kako se potaplja vse ognjeno je in še morje žari ž njim vred."

Tina in Meta sta se ozrli.

"Morda sta zaljubljena," je tiho dejala Meta.

"Kdo?" je nekam v strahu vprašala Tina.

"Ah, nihče drugi kot solnce in morje," je odvrnila Meta in se koketno namuznila.

"Ah, ta dva —" je dejala Tina in kakor bi ji odleglo.

"Vidite — žalost — in vendar se ne bosta našla," je povzel Gornik.

"Bežite — o tem," je veselo vzkliknila Meta, "kaj bi o žalosti in tako dalje. Žalosti sva medve že siti, kaj, Tina?"

"Skoraj bi rekla."

"Potem — oprostite, bom govoril o čem drugem. A z vremenom moram vendar pričeti, to je že tako v navadi — in če sem že zašel v žalost koj pri prvem stavku, zares ne vem, če ne bom slab družabnik."

"Ta — ta — ta —" je odvrnila Meta, "še vi bodite žalostni! Pričnem torej jaz! Kod ste hodili?"

"Prav nikoder — ves dan sem bil vpležen in sem delal v pisarni."

"Ves dan?" se je začudila Tina. "Kako morete in pri tem vremenu in — ko vam ni treba!"

"O, motite se, gospa; delati moram, povsod moram biti, sicer je vse v neredu."

"Ne razumem, da dela kdo, ki ima že vsega dovolj in nikogar, ki bi moral skrbeti zanj," je odvrnila v mislih Tina.

"Gospa — to je potreba, to se mora; in čeprav ne bi moral in maral, delal bi, ker sem to jaz in je delo obenem del moje lastne osebnosti."

"Ti to razumeš?" je vprašala Tina Meto.

Meta se je nasmehnila in odgovorila:

"Razumem in tudi to razumem, da ti tega ne razumeš."

"Pa dobro, da le razumeš — in tudi mene," je nekako ironično dejala Tina. Gorniku pa je bilo sitno, da je Tina užaljena in dodal je:

"Gospa Mlakarjeva že ve, kako je in tudi vem, da najde lepote v brezdelju, ki ima zares tudi svojo lepo stran."

"Hvala Bogu, da le to veste," in Tina se je v zadovoljstvu nasmehnila. Gornik pa je povzel:

"Sicer pa — tudi s Tonetom, vašim gospodom soprogom, sem bil skupaj."

"Tako?" je malomarno odvrnila Tina.

"Da — in slabe volje je bil."

"Kakor njegova gospa soproga," je dejala Meta.

"In to je lepo, da sta mož in žena istih misli in občutkov" je nadaljeval Gornik.

Tina pa je povzpela: "Čeprav na različnih podlagah. Pa saj vem, tudi podlaga je bila bržkone ista."

"Hudič — denar," je šepnila Meta, a se koj na to na ves glas nasmehnila..

Tina je molčala, Gorniku je bilo spet sitno, Meta pa se je zabavala zaradi molka obeh, a nenadoma je vzkliknil:

"Poldi — o, Poldi!"

Gornik in Tina sta se ozrla, Meta pa je odhitela od mize in se vsa živahna vrnila in dejala:

"To je dobro, da si prišla, Poldi! Saj jo poznata? Torej prav kar sedi."

"Gospa Bizjakova, če se ne motim," je vprašal Gornik.

"Da, Bizjakova, žena onega bogatega vinskega trgovca," je šepnila Tina Gorniku.

(Nadaljevanje prihodnjič.)

Vprašanja in odgovori z ozirom na registracijo inozemcev

(Nadaljevanje)

36. Ali se bo varovala tajnost o informacijah, podanih od inozemca ob registraciji? — Zakon o registraciji inozemcev določa, da vsi zapisi o registraciji in prstotiskih morajo biti tajni in zaupni in smejo biti na razpolago le s privoljenjem Generalnega pravdnika Združenih držav.

37. Ali bo inozemec mogel odkazati, da se je registriral? — Da. Vsakemu inozemcu ki se registrira, se pošlje potrdilo. Ta listek bo služil kot dokaz njegove registracije.

38. Ali inozemec postane državljan vsled registracije? — — Ne. Degistracija nima prav nikakega vpliva na državljansko stanje.

39. Koliko časa bo vzelo, da se inozemec registrira in da se mu odvzame odtisk prstov? — Registracija ne bi smela vzeti več kot 20 do 30 minut, ako je bila tiskovina polno in skrbno izpolnjena vnaprej.

40. Kaj se zahteva od inozemca oziroma od roditelja ali varuha inozemca potem, ko se je registriral? — Zakon o registraciji inozemcev od leta 1940 zahteva, da morajo vsi tukaj nastanjeni inozemci prijaviti vsako spremembo stanovanjskega naslova, in to v roku 5 dni po taki spremembi. Drugi inozemci — potniki na obisku, dijaki in drugi, ki niso bili pripuščeni za stalno bivanje v Zdr. državah — morajo prijaviti svoj naslov vsake 3 mesece, naj spremenijo svoj naslov ali ne. Tiskovine za take spremembe naslova in prijave se morejo dobivati v vsakem poštnem uradu.

41. Kakšna je kazen, ako kdo ne prijavi priseljeniškemu in naturalizacijskemu uradu, ko spremeni svoj stanovanjski naslov? — Globa do $100, zapor do 30 dni ali oboje.

42. Ali mora inozemec prijaviti priseljeniškemu in naturalizicijskemu uradu tudi spremembo poslovnega naslova? — Ne.

43. Ali bodo inozemci v Alaski, Hawaii, Puerto Rico in Virginskih otokih morali registrirati se? — Da. Registracijsko postopanje bo tam isto kakor v Združenih državah.

44. Ali se morajo Filipinci registrirati? — Filipinci v Zdr. državah, ki niso državljani, se morajo registrirati. Filipinci na Filipinskih otokih se ne morajo registrirati.

45. Ali se registracija vršila na javnem v poštnih uradih? — Poštarji skrbijo, da bodi registracija inozemcev kolikor mogoče privatna.

46. Zakaj naj se inozemec, ki je v tej deželi nezakonito, registrira, mesto da riskira, da ga ne odkrijejo? — Mnogo razlogov je, zakaj bi se tak inozemec moral registrirati. Ako se ne registrira, on je: 1. podvržen obtoženju, globi in kazni 2. pokvari si mogočnost, da bo Generalni pravdnik v njegovem pogledu vporabil diskrecijonarno oblast, ki jo po zakonu ima z ozirom na ustavitev deportacije in druge stvari; 3. on si pokvari svoj položaj tudi z ozirom na druge zakone Zdr. držav. (Mnogo inozemcev, ki je prišlo nezakonito v Združene države pred dnem 1. julija 1924, more legalizirati svoj prihod v zmislu zakona, sprejetega 7. avgusta 1939).

47. Ako inozemec ni v stanu odgovoriti na kako vprašanje ali del vprašanja, kaj naj stori? — Ako se je zaman potrudil na vse mogoče načine, da si zagotovi podatke, naj pove, "Ne znam."

48. Na kaka vprašanja bodo morali odgovoriti vsi inozemci, ki so 14 ali več let stari? — Bo 15 vprašanj, nekatera izmed katerih so porazdeljena, in sicer:

1. Ime, ime ob prihodu, in vsa druga različna imena, primke in dekliška imena poročenih žensk.
2. Stanovanjski naslov.
3. Mesto in dan rojstva?
4. Državljan oziroma podanik kake države?
5. Spol, zakonski stan in plemе?
6. Osebni popis?
7. Kraj in dan poslednjega prihoda v Združene države, način prevoza, kako je bil pripuščen? Dan prvega prihoda v Združene države?
8. Kako dolgo v Združenih državah in kako dolgo namerava ostati?
9. Poklic in kje dela?
10. Članstvo klubov, organizacij ali društev?
11. Vojaška ali mornariška služba?
12. Državljanski stan v Zdr. državah? (prvi papir itd.)
13. Ozki sorodniki, živeči v Združenih državah?
14. Ali je bil kedaj kaznovan?
15. Ali je v zvezi z organizacijami, "ki so popolnoma ali deloma posvečene k temu, da vplivajo na politična delovanja, javne odnošaje ali javno politiko tuje vlade ali isto podpirajo?

49. Na kaka vprašanja morajo roditelji ali varuhi inozemcev pod 14. letom za nje odgovoriti? — Na vsa vprašanja razun 6, 10, 11, 14 in 15. Pod vprašanjem 9. bo roditelj ali varuh, ki registrira inozemca pod 14. letom, navedel svoje lastno ime, naslov in posel. Pod vprašanjem 12 naj se informacija o stanju državljanskega postopanja poda z ozirom na oba roditelja v zmislu navodil.

COMMON COUNCIL ZAČNE IZDAJATI NOVO REVIJO.

Common Council for American Unity (prejšnji F.I.I.S.) začenja izdajati novo revijo (magazine) pod naslovom "Common Ground", ki bo povedala o prihajanju in shajanju v Ameriki ljudi, spadajočih k šestdesetim raznim narodnostim, plemenskim in verskim izvirom. Urejuje jo Mr. Louis Adamič, široko znani pisatelj in predavatelj. "Common Ground" začne kot štiriletnik in bo obsegal 100 strani. Prva izdaja, ki bo natiskana začetkom septembra, vsebuje članke po Robertu M. Hutchins pred-edniku univerze v Chicagu, Mary Ellen Chase, Johnu Ciardi, sinu italijanskih priseljencev, prof. Arthur N. Schlesinger, iz Harvardskega vseučilišča, Van Wyck Brooks, William Reilly, Michael De Capite, George M. Stephenson, Lola Konel, George S. Schuyler, Leon Surmelian, William Suchy, Marie Syrkin, Allan Cranston in drugih.

Naznanjajoč izdanje nove revije je Dead Lewis, izvršilni ravnatelj organizacije Common Council for American Unity, izjavil:

"Common Council bo splošna revija namenjena za splošno občinstvo. Ena izmed njenih poglavitnih svrh bo pospeševanje vpoštevanja onega, kar je vsaka skupina prispela k Ameriki, delovanje za razvoj ameriške kulture, ki bo resnično zastopala vse elemente, ki tvorijo ameriško ljudstvo. Zajemala bo svoje snovi iz vsake skupine v današnjem ameriškem življenju, povabljajoč vse odlične pisatelje v deželi, kakor tudi one, ki niso pisali poprej."

Razpravljajoč o stališču in smernici nove revije, je Mr. Adamič, njen urednik izjavil:

"Nikdar poprej ni bilo bolj važno, da se Amerikanci, kakršnokoli naj bo njihovo ozadje, umno zavedajo svoje skupne prihodnjosti. Svrha revije "Common Ground" je povzbujati to zavedanje. Razpravljala bo o problemih in mogočnostih, ki so se razvili, ker je v zadnjih 100 letih 38,00,000 priseljencev prišlo sem iz vseh delov sveta. Skozi njene strani bodo govorili Amerikanci starega in novega kova, belokožci in barvokožci, protestantje, katoličani in židje — vsi izmed nas — o naših skupnih težnjah in problemih. "Common Ground" bo shajališče, kjer se moremo boljše seznanjati s skoraj neskončno raznimi vrstami naših so-Amerikancev.

"V tem trenutku svetovne krize ni zadosti držati ono, kar imamo; moramo iti naprej napram večji meri demokracije. Moramo na novo vžgati ameriški ideal, ki s svojim mogočnim poudarjanjem osnovne vrednosti in dostojanstvenosti vsakega človeškega bitja utegne biti spoj edinosti, ki ga nikak napad ne more zlomiti. Vsi državljani, karkoli naj bo njihov narodnostni ali plemenski izvir ali vera, morajo biti toliko dejanski, kolikor pred zakonom, sprejeti kot enaki drugovi v ameriški družbi."

"Common Ground" bo imel, kakor se naznanja, naročnino od $2.00 na leto. Poedini iztisi se bodo prodajali za 50 centov. Naslov revije bo isti kot oni za Common Council, namreč 222 Fourth Ave., New York City.

ZGODOVINSKI ROMANI

SVETOVNOZNANEGA POLJSKEGA ROMANOPISCA

Henrika Sienkiewicza

PO POSEBNI CENI

KRIŽARJI
I. in II. zvezek, broš. . . . $3.75

MALI VITEZ
Vezano $3.25

POTOP
I. in II. zvezek, broš. . . $3.50

QUO VADIS
I. in II. zvezek, broš. . . . $3.—

ZA KRUHOM
Broširano . . . 25c

Z OGNJEM IN MEČEM
Mehko vezano $2.—

(Poštnino plačamo mi.)

Slovenic Publishing Company

216 W. 18th Street New York

Nova zaloga...

in tudi nekaj novih knjig in pisateljev

SLOVENSKE

KNJIGE

CIGANKA
Povest o mladi cigankl, ki so jo hoteli prodati, pa je pobegnila.
cena 75c

DAMA S KAMELJAMI
Spisal ALEKSANDER DUMAS
Pisatelj sam pravi, da je knjiga uganka. Strmiš vanjo kot v zastor, ki zakriva oder, kjer se bo igral kos življenja. In v tem slavnem romanu se res igra velik kos zelo zanimivega življenja.
cena $1.75

HUBERT
Spisal Paul Keller.
Roman iz lovskega življenja.
cena $1.—

JARI JUNAKI
Spisal RADO MURNIK
Knjiga vsebuje 12 kratkih, smešnih povesti in bo vsakemu v veliko razvedrilo in zabavo.
cena $1.—

JERNAČ ZMAGOVAČ
Spisal sloviti poljski pisatelj HENRIK SIENKIEWICZ
Kakor vsi njegovi romani, je tudi ta zelo zanimiv.
cena $1.—

KRAJ UMIRA
Spisal JOŽKO JURAČ
Mladi koroški Slovenec zelo jasno in zanimivo popisuje življenje kmetov in rudarjev.
cena $1.—

KAKOR HRASTI V VIHARJU
Spisal Strachwitz.
Zelo zanimiva povest iz domačega življenja.
cena 75c

MOJE ŽIVLJENJE
Spisal IVAN CANKAR
Najboljši slovenski pripovednik in pisatelj je Cankar, ki v tej knjigi pripoveduje marsikaj zanimivega iz svojega življenja.
cena 75c.

NA POLJU SLAVE
Spisal HENRIK SIENKIEWICZ
Pisatelj popisuje sijajno zmago poljskega kralja Jana Sobieskega nad Turki pri Hotinu in s tem osvobojenje Poljske. S to zmago je bila končana turška sila, pod katero so toliko trpeli tudi slovenski kraji.
cena $1.—

OTROCI SOLNCA
Spisal IVAN PREGELJ
Poznani slovenski pisatelj popisuje čudovit svet med žarkostjo južnega solnca in senco hladne severne noči.
cena $1.—

ROŠLIN in VERJANKO
Spisal JANKO KERSNIK
Kersnik, ki je poleg Josipa Jurčiča naš najboljši pripovedalni pisatelj, v tem romanu popisuje življenje in dogodke na gradu Dvor v dolini Krke na Dolenjskem. Roman je zelo zanimiv od začetka do konca.
cena $1.—

ROKOVNJAČI IZPOD TRATE
Spisal Kazimir Przerwa-Tetmajer.
Zelo zanimiva povest o divjem lovcu Gronitovskem.
cena 75c

SAMOSTANSKI LOVEC
Spisal L. Ganghofer.
Ganghoferja prištevajo med najboljše sodobne pisatelje. — Samostanski lovec je najbolj mojstersko njegovo delo.
cena $1.50

SODNIKOVI
Spisal JOSIP STRITAR
Starosta naših pisateljev in pravzaprav oče pravilne slovenščine v tem svojim romanu živo in zanimivo popisuje življenje na deželi.
cena $1.75

SREČANJE Z NEPOZNANIM
Spisal MIRKO JAVORNIK
Pisatelj v knjigi pove isto, kot pove naslov: srečal se je z ljudmi, med katerimi so nekateri že mrtvi, drugi še živi. Njihova usoda je bila zanimiva, pri nekaterih tudi tragična. Pred vsem pa popisuje resnično življenje posameznih.
cena $1.—

V ZARJE VIDOVE
Spisal OTON ZUPANČIČ
Najboljši in še živeči slovenski pesnik podaja s to zbirko zopet nekaj umotvorov. Pesmi so posvečene njegovi ženi Ani.
cena $1.—

V LIBIJSKI PUŠČAVI
Spisal A. Conan Doyle.
Zelo zanimiv roman, čegar dejanje se dogaja v Egiptu, v deželi bajnega Nila.
cena 50c

ZADNJI VAL
Spisal IVO ŠORLI
Poznani slovenski pisatelj nam v tej knjigi podaja zelo zanimive podatke o svojih doživljajih v Rogaški Slatini.
cena $1.—

ZNANCI
Spisal RADO MURNIK
Poznani humorist v tej knjigi kaže razne značaje ter knjigo sam označuje kot "Povesti in orisi."
cena $1.25

ZIMA MED GOZDOVI
Spisal Pavel Keller.
V tem romanu Keller v svetlih barvah riše dogodke na kmetih in posebno v gozdovih.
cena $1.25

ŽITO POGANJA
Spisal Rene Bazin.
Francoski roman zelo napete vsebine.
cena 75c

ZADNJI MOHIKANEC
Spisal J. F. Cooper.
Dejanje se vrši v letu 1757, ko so še Indijanci kraljevali v lepi Mohawk dolini v kraju, ki obsega sedanji državi New York in Vermont.
cena $1.—

Naročite pri:

KNJIGARNI "GLAS NARODA"
216 W. 18th Street,
New York, N. Y.

Poštnino plačamo mi.

Rojakom priporočamo, da naročijo te knjige že sedaj, ker zaloga je omejena in zaradi evropskih razmer je težko dobiti v tem času dokladek.