PRIMORSKI DNEVNIK je začel izhajati v Trstu 13. maja 1945, njegov predhodnik PARTIZANSKI DNEVNIK pa 26. novembra 1943 v vasi Zakriž nad Cerknim, razmnožen na ciklostil. Od 5. do 17. septembra 1944 se je tiskal v tiskarni «Doberdob» v Govcu pri Gorenji Trebuši, od 18. septembra 1944 do 1. maja 1945 v tiskarni «Slovenija» pod Vojskim pri Idriji, do 8. maja 1945 pa v osvobojenem Trstu, kjer je izšla zadnja številka. Bil je edini tiskani partizanski DNEVNIK v zasužnjeni Evropi.

primorski dnevnik

TRST
Ul. Montecchi 6 - PP 559
Tel. (040) 764832 (4 linije)
Tlx 460270
GORICA
Drevored 24 maggio 1
Tel. (0481) 83382 - 85723
ČEDAD
Stretto De Rubeis 20

Poštnina plačana v gotovini
Abb. postale 1 gruppo

Cena 650 lir - Leto XLII. št. 63 (12.388)

Trst, nedelja, 16. marca 1

7096 AA 60100200
OSREDNJA KNJIŽNICA
S.VILHARJA
TRG REVOLUCIJE 1 P.P.132
66001 KOPER

Pred pravim programskim preverjanjem

Spet predsedstvo vlade v ospredju vseh razprav

RIM — V prihodnjem tednu bi moralo potekati že prislovično »preverjanje« med najvišjimi voditelji petstrankarske vladne koalicije, toda nihče si še ne upa napovedati niti kdaj bo do petstranskega sestanka na vrhu res prišlo niti koliko naj bi pogovori za razčiščenje nemalo in nemajhnih razhajanj med petimi partnerji o osnovnih vprašanjih gospodarske, družbene in nenazadnje zunanje politike morali trajati, da bi naposled ugladili spore in prilagodili vladni program za drugi del zakonodajne dobe spremenjenim (na srečo na bolje) mednarodnim gospodarskim razmeram.

Včeraj so najvišji voditelji petih strank (z izjemo liberalnega tajnika Biondija) molčali, namesto njih pa so spregovorili v člankih in intervjujih srednji kalibri. Ti so vsekakor dali razumeti, da je treba, preden se začenjajo pogovarjati na vrhu o posameznih programskih obvezah in o resornih politikah, sploh »preveriti«, če obstajajo še politični razlogi za obstoj koalicije in torej Craxijeve vlade. In pri tem so demokristjani spet postavili v ospredje vprašanje zamenjave pri predsedstvu vlade, čemur bi se socialisti zelo radi izognili.

Direktor glasila KD Galloni na primer v današnjem uvodniku očita socialistom in samemu Craxiju, da se že od jeseni prilagojujejo novi strategiji približanja KPI. Zato je po njegovem najprej treba razčistiti to »protislovje«, ki šibi sedanjo večino. »Mi nameravamo okrepiti koalicijo, pravi prvak KD, zato se preverjanje ne začenja z vladno krizo, niti ne težimo k temu«. Tudi glede zamenjave pri predsedstvu vlade se KD ne vede nestrpno, pravi Galloni, toda to ji ne jemlje pravice, da ga postavlja še pred zaključkom zakonodajne dobe.

Kot že tajnik PRI Spadolini je včeraj tudi tajnik PLI Biondi navedel vrsto družbenih in gospodarskih vprašanj za dnevni red preverjanja, a tudi on je predpostavljal »politično razčiščenje« o slogi v koaliciji. Od socialistov sta spregovorila Balzamo in Marianetti. Za prvega je treba najprej opredeliti argumente preverjanja, da se doseže sporazum o nadaljevanju sodelovanja do konca mandatne dobe, »brez uvajanja slepil, ki peljejo do nasprotnih učinkov, upoštevajoč, da ta vlada nima alternative«. Da so ta »slepila« skomine KD po predsedstvu vlade je pojasnil nato Marianetti, češ da nihče ne oporeka načelu zamenjave, »toda sedaj ni nobenega razloga za tako zamenjavo

Začetek na sinočnjih koncertih v Piranu i

Primorska poje v znamenju in velikega »slavca« Grego

KOPER — *S sinočnjima koncertoma v Piranu in Vipavi se je začela 17. revija Primorska poje. 132 zborov (od tega jih je 43 z naše strani meje) z več kot 4 tisoč pevkami in pevci, kolikor se jih je prijavilo obema organizatorjema — Zvezi slovenskih kulturnih društev in Združenju pevskih zborov Primorske — dokazuje, da je Primorska poje najbolj množična prireditev pri nas in nemara tudi na Slovenskem. Tja do konca aprila se bo v posameznih krajih zvrstilo še 20 koncertov — kar pet pri nas: v Gorici, Trstu, Tržiču, Zgoniku in Špetru.*

Z letošnjo revijo se primorski pevci spominjajo 80-letnice smrti Simona Gregorčiča - goriškega slavčka. Njegove domoljubne, buditeljske in preroške pesmi so od nekdaj imele med Primorci poseben zven in pomen, posebno še v času najhujših pritiskov. Ljudje so se jih oklepali v najhujših časih, po duhovno moč in tolažbo. Zato ... katera, »oblečena« v glasbeno podobo ponarodela. Z njegovo pesmijo na ustih so tudi primorski borci jeklenili svojo voljo po svobodi, ime Simona Gregorčiča pa so prevzele tudi partizanske enote. Tudi danes so na njegova besedila uglasbene pesmi pogosto v železnem, repertoarju naših pevcev, zato čutijo ta jubilej še kot posebno svojo dolžnost. Ne samo koncert v Kobaridu, ki bo v celoti posvečen proslavi Gregorčičevega spomina, tudi vsi drugi koncerti letošnje revije bodo imeli to obeležje.

Veseli smo lepega zamaha primorskega petja. Veseli v imenu številnega občinstva, ki bo v teh dneh napolnjevalo dvorane, veseli pa tudi v imenu pevcev, starih in novih, ki bodo letos prepevali na reviji. Z marsikaterimi zbori se srečujemo zaporedoma vseh sedemnajst let. Ti dokazujejo, kako močna je magična moč zborovskega petja, hkrati pa tudi vroče želimo, da bodo poslej redni gostje vsakoletnih revij tudi pevci, ki jim letošnji nastop pomeni prvo srečanje z javnim nastopanjem.

Tudi letos se tako kot lani pridružujejo na reviji štirje italijanski zbori, dva iz Italije, dva pa iz vrst italijanske narodnostne skupnosti v Jugoslaviji. Njihovo sodelovanje ima ogromen pomen, ker odpira novo pot za sodelovanje med dvema narodoma, med dvema kulturama. Želeti je, da bi jim skupni nastop na koncertnem odru postal v bodoče potreba tudi za drugačno skupno nastopanje na drugih skupnih področjih življenja. Saj, če verjamemo pesnikovim besedam »ker dobro v srcu mislimo« naj postane skupni pevski nastop potreba, preko katere naj stečejo še druge vezi, snujoče se iz prepričanja o nuji dobrega sosedstva, prijateljstva in medsebojnega spoštovanja.

VOJKO CUDER

Obsojeni podkupljivi upravitelji v Turinu

TURIN — Po zelo dolgi obravnavi je včeraj prvostopenjsko sodišče izreklo precej hude kazni 17 krajevnim javnim upraviteljem in podjetniku Zampiniju, ki so bili obtoženi podkupovanja oziroma izsiljevanja podkupnin v zvezi z javnimi deli in dobavami. Bivši socialistični podžupan Enzo Biffi Gentili je prejel najhujšo kazen 4 let zapora, manjše (do leta in pol) pa vrsta socialističnih, demokrščanskih in tudi dva komunistična upravitelja, ki so pred leti zasedali vplivna mesta na občini in na deželi. Med obsojenci je tudi član vodstva PSI Giusi La Ganga (2 leti in pol).

Včerajšnjega pogreba v Stockholmu so se udeležili politiki z vsega sveta

Švedska se je poklonila Olofu Palmeju glasniku miru in mednarodne sprave

STOCKHOLM — Ob priliki pogreba v noči med 28. februarjem in 1. marcem ubitega švedskega premiera Olofa Palmeja, je včeraj švedsko glavno mesto postalo pravi center svetovne politike. Svečanega pogreba, »glasnika miru«, kot ga je imenoval njegov naslednik Ingvar Karlsson (na sliki ob krsti), ki je imel na pogrebu tudi osrednji govor, se je namreč udeležilo kakih 120 državnih predsednikov, zunanjih ministrov, političnih voditeljev, umetnikov ter vseh vrst osebnosti.

Pogrebnih svečanosti so se med drugimi udeležili tudi ameriški državni tajnik George Shultz, sovjetski premier Nikolaj Rižkov, indijski voditelj Rajiv Gandhi, predsednik socialistične internacionale Willy Brandt, glavni tajnik OZN Perez de Cuellar, finski premier Kalevi Sorsa, francoski predsednik Mitterrand, zahodnonemški kancler Kohl, voditelj vzhodnonemške partije Honecker, Bettino Craxi, pa tudi pisatelj Alberto Moravia, filmski igralec Paul Newman in še bi lahko naštevali.

Pogrebna svečanost je bila na stockholmskem županstvu, okoli krste pa so razpostavili štiri zastave, ki idealno prikazujejo ideale, za katere se je Palme boril: švedska, mednarodna OZN, švedskih sindikatov in socialdemokratske stranke, kateri je Palme pripadal.

Pogrebni sprevod se je nato razvil po stockholmskih ulicah do manjšega pokopališča, ki se nahaja v strogem centru mesta, le 500 metrov oddaljeno od kraja, kjer je padel pod streli neznanega ubijalca.

Mnogi politiki so to priložnost izkoristili za pogovor o perečih mednarodnih vprašanjih. V središču pozornosti je bil pogovor med Shultzom in Rižkovom, ki sta se domenjala o ponovnem čimprejšnjem ameriško - sovjetskem srečanju. Prav gotovo je bil važen tudi sestanek med Kohlom in Honeckerjem, ki sta govorila o odnosih med obema Nemčijama ter o odnosih Vzhod - Zahod.

Italijanski ministrski predsednik Craxi je bil med najbolj aktivnimi »pogajalci«, saj se je srečal z izraelskim voditeljem Peresom in z indijskim premierom Rajivom Gandhijem. S prvim je analiziral sredozemsko politično stvarnost, z drugim pa je govoril predvsem o odnosih med zahodnim svetom in neuvrščenim gibanjem, ki ga vodi Gandhi sam.

Seminar o šolah za manjšine

RIM — *Manjšinske kulture in manjšinski jeziki v italijanski šoli, to je naslov dvodnevnega strokovnega seminarja Evropskega vzgojnega centra (CEDE), ki se bo odvijal jutri in pojutrišnjem v Frascatiju pri Rimu pod pokroviteljstvom ministrstva za šolstvo. Srečanje, ki se ga bodo udeležili jezikoslovci, pedagogi in šolski strokovnjaki vseh narodnosti in jezikovnih skupnosti v Italiji, bo poglobilo nekatera pereča vprašanja manjšinskega šolstva, začenši z učnimi programi in s pedagoškim usposabljanjem učiteljev in profesorjev.*

Med predavatelji sta tudi znani jezikoslovec Tullio De Mauro in tržaški univerzitetni profesor Giuseppe Francescato, prireditelji pa so na seminar povabili tudi ministrico za šolstvo Falcuccijevo. (ST)

Predsednik Mitterrand zastavil ves svoj ugled

Današnje volitve v Franciji preizkušnja za socialiste

PARIZ — Petletna vladavina francoskih socialistov bo danes preživela svoj najtežji izpit. Na političnih in deželnih volitvah bodo Francozi ocenjevali dosežke in napake socialistov. Ker so predvolilne projekcije zakonsko prepovedane, je nemogoče preveriti, kako se je v zadnjih urah spremenilo zadržanje volivcev. Med opazovalci vlada prav tako popolna negotovost, saj bodo kot kaže o rezultatu odločali prav tisti voliyci, ki se niso na zadnjih proučevanjih javnega mnenja izrazili.

Prav zato je Mitterrand zastavil ves svoj ugled, da bi prepričal tiste omahljivce, ki so leta 1981 volili levico in so danes razočarani nad socialistično vlado. Pri morebitnem porazu bi se namreč Mitterrand nahajal v nezavidljivi poziciji, da bi kot socialistični predsednik imel sredinsko - desničarsko vlado. Socialiste bodri le spoznanje, da je opozicija neenotna in da so socialisti kljub začetnim napakam in težkemu triletnemu partnerstvu s komunisti napravili marsikaj pozitivnega. Zaustavili in znižali so inflacijo, uspešni so bili v boju proti brezposelnosti. Francija pa je prek noči sprožila pravo tehnološko revolucijo.

Te volitve pa bodo tudi prve po proporcionalnem sistemu, ki so ga uvedli prav socialisti. Potekale pa bodo tudi pod vtisom izsiljevanja šiitskih skrajnežev, ki imajo v svojih rokah sedem francoskih talcev. Danes se bo torej odločala usoda 5. Mitterrandove republike.

NA ŠPORTNIH STRANEH

Boks: po zmagi nad Saccom
Patrizio Oliva svetovni prvak

Dirka Milan — Sanremo
Po pričakovanju Irec Sean Kelly

Košarka: v moški B ligi
Jadran danes v Cremoni

Odbojka: včeraj v ženski B ligi

Meblo praznih rok v Ferrari

FERRARA — Meblo je včeraj v Ferrari, kot že včasih doslej, prepustil točki gostiteljicam, a tokrat je poraz naše združene ekipe na tujem manj grenak, kot denimo v Fratteju ali Moglianu Venetu, saj je prišel ob koncu lepega in izenačenega boja, v katerem sta obe ekipi dali vse od sebe, Putinati pa je imel v končnicah prvega in tretjega ter v četrtem setu bolj mirne živce.

Treba je priznati, da je zmaga Putinatija povsem zaslužena. Domačinke so presenetile z dobro in taktično dokaj zrelo igro, enako učinkovito v napadu in obrambi. Grešile so veliko število servisov, a pri tem jih je posnemal tudi Meblo, tako da ta pomanjkljivost sploh ni bila odločilna. Lahko rečemo, da je šesterka iz Ferrare dokazala, da sodi v srednji kakovostni razred prvenstva, čeprav si je najbrž šele s sinočnjo zmago dokončno zagotovila obstanek v ligi.

Kaj pa Meblo? Začel je dobro, a si je po nerodnem zapravil prvi niz. V nadaljevanju je vajeti Meblove igre prevzela Pertotova, ki je nadomestila zelo nerazpoloženo Miro Grgič. Zamenjava je bila zelo učinkovita, saj je Meblo odtlej igral mnogo bolj prodorno, rekli bi prav dobro. Vse je kazalo, da je zmaga v žepu. V tretjem nizu pa se je pri vodstvu 13:10 nepričakovano zataknilo in v nadaljevanju je bilo v Meblovem polju preveč negotovosti, da bi lahko še upali v zmago. Putinati je odločno reagiral, naše igralke pa

NADALJEVANJE NA 10. STRANI

OB PADANJU CEN NAFTE

Danes v Ženevi zasedanje OPEC

ŽENEVA — Ministri za nafto 13 držav članic OPEC se bodo danes sestali v Ženevi, ne da bi imeli predhodnih smernic za prebroditev sedanje težke krize na naftnem tržišču. Po trditvah raznih udeležencev pa ne bodo niti na tem izrednem zasedanju dosegli za vse sprejemljivega sporazuma, ki naj bi preprečil sedanjo »vojno cen«.

Nedvomno pa bodo vsaj skušali poenotiti strategijo vseh izvoznic nafte ne glede ali so včlanjene v OPEC. Vsakomur je lahko jasno da ne bodo zaustavili padca cen nafte brez skupnih naporov. Velika Britanija, Norveška in Sovjetska zveza so bile dosedaj gluhe na take pozive. Resnici na ljubo, pa ni enotnosti glede nižjih količin niti med članicami OPEC, da večina opazovalcev že napoveduje neuspeh sedanjega zasedanja.

Po sprožitvi treh referendumov o vprašanjih sodstva

Nove polemike med Craxijem in sodniki ter nasprotovanje demokristjanov in KPI

RIM — Nadaljuje se besedna vojna med predsednikom vlade in sodniki, ki se je pričela pred približno enim letom, ko sta Craxi in socialistično glasilo »Avanti« polemično napadla milanske sodnike, češ da so bili preveč prizanesljivi do skesanih morilcev časnikarja Walterja Tobagija. Povod za nove polemike so dali nedavni uradni predlogi za tri ljudske referendume, za katere so enotno dala pobudo tajništva PSI, PR, in PLI in ki od blizu zadevajo žgoča vprašanja italijanskega sodnega sistema, začenši z neodvisnostjo sodnih teles (predvsem javnega tožilca) in z notranjim ustrojem izvolitve Višjega sodnega sveta. Tretji referendum pa se nanaša na reformo parlamentarne preiskovalne komisije.

Pobudniki prvega in verjetno najbolj spornega referenduma pravijo, da imajo sodniki (v prvi vrsti tožilci) preveč proste roke in da za svoja dejanja in zlasti za svoje napake ne odgovarjajo nikomur. To je staro stališče radikalcev, to se pravi, gre za problem, ki je na primer vseskozi spremljal »afero« Tortora. Sodniki ne morejo ostati še dalje pravno »neodgovorni«, tudi če ne namerno grešijo, menijo predlagatelji referenduma in zato zahtevajo neke vrste nadzorstvo nad njimi, tudi v obliki disciplinskega postopka, ki je že v veljavi za javne uslužbence.

Referendumu nasprotujejo sodniki, ki pri tem uživajo podporo demokristjanov, republikancev in v bolj previdnih tonih, tudi komunistov. Za to iniciativo se skrivata napad na ustavno neodvisnost sodstva, je komentiral včeraj referendum predsednik združenja sodnikov Criscuolo, in hkrati želja nekaterih krogov, ki bi hoteli sodnike podrediti politični oblasti. Criscuolo odkrito omenja Craxija in vladni stranki (PSI in PLI), ki podobno kot ostale večinske sile nosita velike odgovornosti, da parlament doslej ni še poskrbel za sodobnejšo zakonsko ureditev odnosov med državnimi oblastmi. Demokristjani pa napadajo socialiste in liberalce, da so iz propagandističnih razlogov podprli prazna gesla in filozofijo referendumov »za vsako ceno« Pannelle in somišljenikov.

Zmernejše polemike pa je sprožil referendum o reviziji volilnega sistema za izvolitev Višjega sodnega sveta, ki je postal po mnenju mnogih izključno zagovornik korporativnih interesov sodnikov, volitve pa so se izrodile v obračunavanje med raznimi notranjimi strujami. Sodniki in politične sile soglašajo, da je treba korenito reformirati ta organ, večina pa meni, da mora to narediti parlament, ne pa referendum. Isto velja tudi za preiskovalno komisijo za sojenje ministrov, ki je v marsičem preživela in ne sodi več v sodobni demokratični sistem.

O upravni umestnosti referendumov se mora sedaj izreči kasacijsko sodišče, zadnja beseda pa pripada ustavnim sodnikom, ki morajo preveriti ali niso ljudski referendumi v nasprotju z načeli in z duhom republiške ustave. Da pride do volitev pa morajo pobudniki referendumov zbrati 500 tisoč podpisov, kar ni lahko, sodeč po vzdušju, ki vlada trenutno v državi v odnosu do sodnikov, pa niti tako težko. Mnogo težjo pot bodo gotovo imele zelene liste in ekološke organizacije širom po državi, ki si prizadevajo za ljudski referendum za ukinitev lova.

SANDOR TENCE

Tragedija v Singapuru

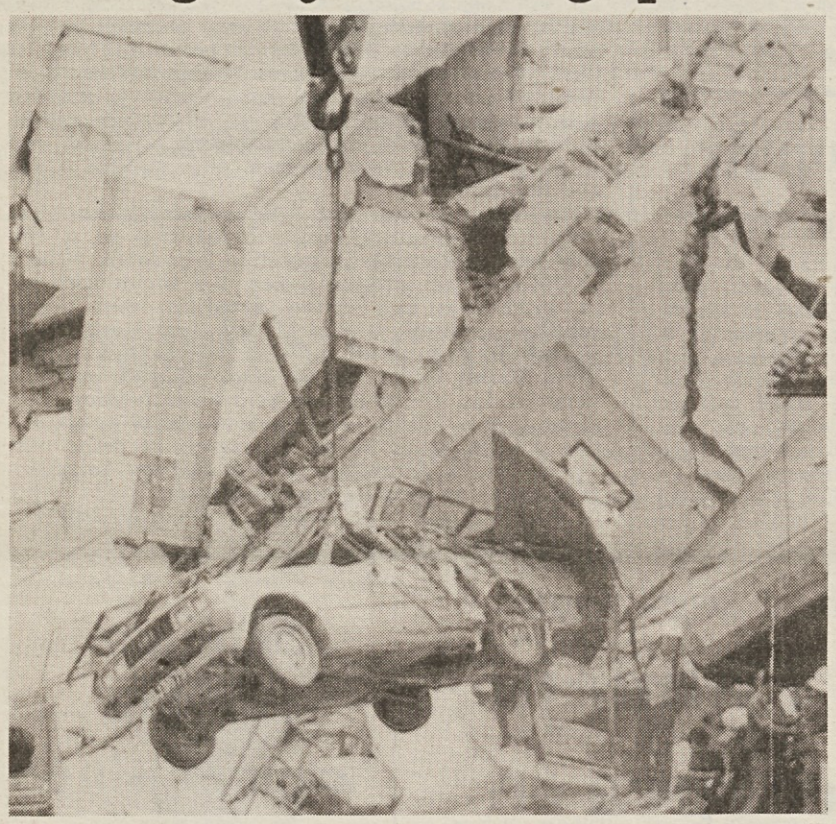

Pod ruševinami hotela v Singapuru, ki se je sesul do temeljev, je ostalo okrog 300 gostov, od katerih so doslej rešili samo osem (Telefoto AP)

Negotovost glede usode francoskih talcev

Libanonski šiitski skrajneži napadajo francosko politiko

BEJRUT — V Bejrutu je včeraj vladala popolna negotovost glede usode francoskih talcev v rokah šiitskih verskih skrajnežev. Tednik »Al Aahd«, ki odraža stališča proiranskih »hezbolahov«, je namreč grobo napadel francosko politiko na Bližnjem vzhodu s terminologijo, ki spominja na predsinočnji komunike »organizacije za revolucionarno pravico«, ki si lasti odgovornost za ugrabitev štiričlanske ekipe francoske televizijske mreže »Antenne 2«.

»Džihad eslami« je vedno zanikala, da ima v svojih rokah to televizijsko ekipo, a sedaj je skoraj povsem jasno, da je »organizacija za revolucionarno pravico« le eno od oboroženih kril »božje stranke« šiitskih »hezbolahov«. V svojem napadu na francosko politiko je »Al Aahd« šel tako daleč, da bi morala Francija obsoditi vso svojo politiko zadnjih petdeset let. Po vsem sodeč so šiitski verski skrajneži priskočili na pomoč zavezniškemu Iranu in skušajo z grobim izsiljevanjem prisiliti Francijo, da prekine pošiljke najsodobnejšega orožja Iraku. V Teheranu seveda zanikujejo take ugotovitve in navajajo, da odločno nasprotujejo ugrabitvam in terorističnim metodam. Taka zagotovila pa le redke prepričujejo. Ko bi Teheran hotel, bi lahko v trenutku prisilil libanonske »hezbolahe«, da izpustijo vse ugrabljene Francoze.

Vsakomur je lahko na dlani, da Francija ne more prekiniti trgovinskih in drugih odnosov z Irakom, saj bi s tem dokazala, da kloni pred teroristi, da lahko peščica skrajnežev pogojuje zunanjepolitične izbire neke suverene države.

Francoski predsednik Mitterrand se je telefonsko pogovarjal s sirskim predsednikom Asadom, a tudi ta ni voljan ustreči francoskim prošnjam, kljub vplivu, ki ga ima v Libanonu, saj s tem ne bi imel nobene koristi. Sirija bi se lahko celo zamerila verskim skrajnežem, ki kljub svoji maloštevilčnosti v marsičem pogojujejo pomiritev v Libanonu.

Pred Gagarinovim jubilejem

MOSKVA — *Zadnje tedne in dni se v Moskvi in v sovjetskih sredstvih javnega obveščanja čedalje pogosteje omenja ime Jurija Aleksejeviča Gagarina, ki je pred 25 leti (natančno 12. aprila 1961) prvi poletel v vesolje. Sovjetsko vodstvo pripravlja očitno velike proslave tega jubileja. Gagarinu je posvečen v Moskvi veliki trg s spomenikom. Na ta način tukaj dajo vedeti, da so na tem področju vedno bili pred Američani. Čeprav so po tragediji Challengerja sprva zelo taktno in zadržano poročali o podrobnostih, so sovjetski komentatorji kmalu prešli v politično protiameriško ofenzivo ter ponavljali tezo, da je nesrečo zakrivilo izključno tisto ameriško hotenje po premoči nad Sovjetsko zvezo, ki je ključno gonilo tudi za »vojno zvezd«.* (ar)

Včeraj so v Quitu aretirali generala Pazzosa

V krvi zatrt upor v Ekvadorju

QUITO — Včeraj se je v glavnem ekvadorskem mestu Quito zaključil upor generala Franka Vargasa Pazzosa (na sliki), ki je pretresel vso ekvadorsko in južnoameriško javnost bolj kot je hotel ekvadorski predsednik Febres Cordero v svojih pomirljivih izjavah pokazati.

Upor se je začel 7. marca s Pazzosovo zasedbo vojaškega oporišča v Manti, program generala Pazzosa in njegovih pristašev in sodelavcev pa je bil za lep del ekvadorskega prebivalstva zelo privlačen, saj je bilo to prvič, da je kdo na najvišjih državnih položajih govoril o borbi za enakost in proti korupciji v vojaškem sistemu.

Sam Pazzos je pred kratkim zasedel še neko vojaško oporišče v Quitu, tako da je tokrat vlada ostro reagirala. Vladni vojaki so včeraj opravili množično silovito ofenzivo ter v naletu spet zasedli bazo. Med spopadom so po uradnih vesteh umrle štiri osebe, devet pa naj bi bilo ranjenih, verjetno pa je krvava bilanca še večja. Krajevni novinarji namreč poročajo o siloviti bitki ter o dvanajstih mrtvih in več desetin ranjenih.

Pred koncem spopada je general Pazzos zbežal, vojaki pa so ga nato staknili, ko se je skupno z dvema sodelavcema skril v nekem vojaškem letalu v vojaškem muzeju v Quitu.

Politični opazovalci se sedaj sprašujejo, kakšne posledice bo imel ta upor visokega vojaškega funkcionarja na ekvadorsko stvarnost. Vlada se boji ponovitev takih uporov, ta bojazen pa je stvarna, saj je imel Pazzos, ki so ga sicer sedaj aretirali, mnogo podpore med civilnim prebivalstvom.

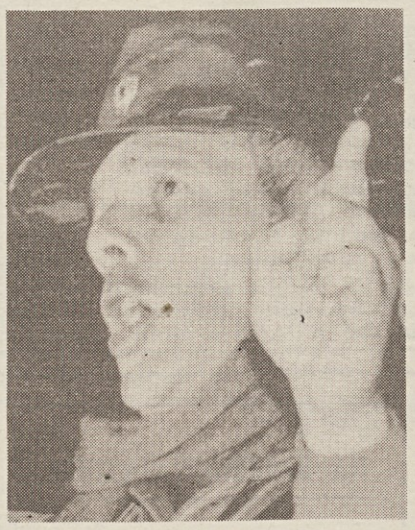

Po podatkih zveznega zavoda za statistiko

Naraščajo proizvodnja in zaloge

BEOGRAD — *Industrijska proizvodnja je bila februarja za 6,5 odstotka večja kot v enakem mesecu lani. Povečala se je v vseh republikah in obeh pokrajinah in rast znaša od 16,1 odstotka v Makedoniji do 0,5 odstotka v Sloveniji. To so sporočili predstavniki zveznega zavoda za statistiko.*

Po statističnih podatkih je industrijska proizvodnja v energetiki in bazični industriji naraščala hitreje kot v predelovalni. Tako so na sektorju energetike zabeležili porast metalurgije za 11,1 odstotka, proizvodnje nekovin za 12,3 in gradbenega materiala za 14,7 odstotka. V predelavi kovin in elektroindustrije povečanje znaša 7,7 odstotka, predelavi lesa 9,5, proizvodnji tekstila, usnja in gume 6,7, najpočasneje pa je naraščala proizvodnja živil in tobaka — 3,6 odstotka.

Skupne zaloge končnih izdelkov so bile konec januarja za 1,1 odstotka večje kot lani v tem času. Vendar pa so se skupne zaloge končnih izdelkov konec januarja v primerjavi z decembrom zmanjšale za 3,6 odstotka, blaga široke potrošnje pa za 8 odstotkov.

Po podatkih zveznega zavoda za statistiko je bila vrednost februarskega izvoza 653,3 milijona dolarjev, kar je za 3,4 odstotka več kot v enakem lanskem obdobju. Hkrati je uvoz dosegel milijardo 48 milijonov dolarjev, to pa je za 57,8 odstotka več kot februarja lani. V pristojnih krogih so poudarili, da je tako veliko povečanje uvoza posledica tega, da so februarja kupili za dva milijona ton nafte. (dd)

SLOVENIJALES
DOMA IN V SVETU DOBRO POZNAN

ENTE NAZIONALE PER L'ENERGIA ELETTRICA
DRŽAVNA USTANOVA ZA ELEKTRIČNO ENERGIJO

Roma — Via G. B. Martini 3

OBVESTILO LASTNIKOM OBVEZNIC

OBVEZNIŠKA POSOJILA S ŠESTMESEČNIMI OVREDNOTENIMI OBRESTMI IN POVIŠANJI GLAVNICE

Sporočamo, da sta v smislu pravilnika spodaj navedenih posojil vrednost kupona in poviška kapitala v izplačilu sledeča:

POSOJILA	Kuponi izplačljivi 1.10.1986	Poviški kapitala Polletje 1.4.1986 30.9.1986	Poviški kapitala Skupna vrednost 1.10.1986
1982-1989 ovrednoteno IV. emisija **(Gilbert)**	8,=%	—1,518%	—2,086%
1983-1990 ovrednoteno II. emisija **(Artom)**	7,=%	—0,518%	+3,215%
1985-1995-2000 ovred. III.em. **(H. A. Lorentz)**	6,50%	+0,650%	+1,320%

Podrobnejše obrazložitve zgoraj navedenih vrednosti so objavljene v Uradnem listu.

Odločna podpora matice naporom našega teatra

LJUBLJANA — Delegacija Slovenskega stalnega gledališča je v petek obiskala Republiško konferenco Socialistične zveze delovnega ljudstva Slovenije, kjer jo je sprejel predsednik komisije za manjšinska in izseljenska vprašanja Željko Jeglič, razgovoru pa so prisostvovali predsednik komisije za kulturo Jože Osterman, predsednik komisije za narodnosti Jože Hartman, tajnica komisije Eva Godina in minister za kulturo Matjaž Kmecl.

Predstavniki SSG so orisali položaj ustanove, poudarili pozitivni prispevek dežele s kritjem dolgov toda istočasno tudi, da ni mogoče z razpoložljivimi sredstvi uravnovesiti proračuna. Še zlasti so opozorili na ponovno in nepričakovano, ne do kraja naklonjeno zadržanje rimskega ministrstva za turizem in predstave, zaradi česar ustanovi ponovno grozi zaostren deficit z vsemi posledicami. Ustanova je že izvedla največje možne žrtve in nobena nova krčenja niso več možna. Govor je tudi bil o uspešnosti letošnje sezone in še zlasti o visokem obisku na gostovanjih gledaliških hiš iz matične Slovenije. V tej zvezi so bila obravnavana razna vprašanja sodelovanja iz izhodišča skupnega kulturnega prostora in sodelovanja pri utrjevanju pretakanja kulturnih dobrin slovenskega in romanskega sveta.

Slovenski predstavniki so pokazali veliko razumevanje in zanimanje kot tudi dobro poznavanje celotne problematike in so zagotovili Slovenskemu stalnemu gledališču odločno politično podporo matičnega naroda in matične države.

Nova premiera v PDG

NOVA GORICA — Primorsko dramsko gledališče je pripravilo svojo novo (peto) premiero v letošnji gledališki sezoni. V torek ob 20. uri bodo novogoriški gledališčniki uprizorili v solkanski dvorani delo dramatika Ljubomira Simovića »Potujoče gledališče Šapalović«.

Najnovejše delo PDG je režiral Vinko Möderndorfer s sodelavci Tomažem Maroltom (scena), Alenko Bartl (kostumi), Blažem Lukanom (dramaturgija), Janijem Golobom (glasba) in drugimi.

Nevarnost požarov

VIDEM — V zimskem času in vse do meseca aprila preti našim gozdovom nevarnost požarov, ki jo največkrat povzroči človekova malomarnost. Posebno v teh dneh, ko prijetno sonce privablja številne izletnike v naravo, je nevarnost toliko večja.

Gozdne površine v naši deželi so požarom veliko bolj podvržene kot kje drugje. Ravno v preteklih dneh je ogenj pustošil v različnih krajih od tržaškega Krasa do Karnije, čeprav je skoraj povsod dobro poskrbljeno za protipožarne službe, najsi bo prostovoljne ali organizirane gasilske skupine. Povedati pa je treba, da so ravno te vselej preprečile, da bi se ogenj nevarno razširil in povzročil še večjo škodo kot sicer.

Deželna uprava F-JK, ki jo gasilske skupine redno obveščajo o morebitnih požarih, zato poziva vse prebivalce, naj po nepotrebnem ne prižigajo kresov za iztrebljanje suhega podrastja in čiščenje obdelanih površin. Za vsak primer pa javlja, da je do 30. aprila vzpostavljena posebna telefonska linija, preko katere prebivalci lahko obvestijo pristojne službe o morebitnih požarih. Številka telefonske službe je 212020, deluje nepretrgoma 24 ur in velja za celotno deželno območje, brez predklicne številke. Ta deželna protipožarna služba lahko računa na pomoč več kot 2 tisoč prostovoljcev in nad 200 članov deželnega nadzornega centra. V teh mesecih pa so povečali tudi nadzorstvo redne gozdarske službe.

MEBLO
industrija pohištva in opreme
65001 nova gorica
jugoslavija
tel.: 065/22-611
telex: 34316 MEBLO YU
MEBLOV prodajni program:
- sistemsko pohištvo, FORMA
- spalnice
- masivno kolonialno in rustikalno pohištvo
- oblazinjeno pohištvo
- pohištvo iz laminiranega lesa
- JOGI vzmetnice
- JOGI postelje (postelje z dvojnim vzmetenjem)
- svetila in kopalniška oprema
- izdelki iz plastike in kovine
- drugo kosovno pohištvo

Nudimo vam tudi pomoč pri opremljanju vašega doma
Pričakujemo vas v našem salonu v Novi Gorici, Leninova 4,
telefon: (65) 22-545

Gospodarsko pismo iz Slovenije

Zaradi deviznega sistema se zatika

Pred dnevi se je slovenska vlada odločila za nenavadno potezo: zvezni vladi je pisala neke vrste odprto pismo. V njem piše, povedano povsem preprosto, da so novi devizni predpisi v gospodarstvu povzročili zmedo in da se zaradi njih že kažejo znaki ohromelosti. Vlada navaja vrsto vprašanj, ki jih je treba nemudoma rešiti, če hočemo, da bo gospodarstvo spet začelo delovati kolikor toliko normalno. Za normalno delovanje — torej niti ne visok proizvodni tempo, vendarle pa za pospešen izvoz — pa gospodarstvo nujno rabi devize, s katerimi si mora zagotoviti na tujih trgih najpotrebnejše blago. Samo slovensko gospodarstvo je v svojih opozorilih še glasnejše. Slovenska gospodarska zbornica se boji, da je gospodarstvo že zašlo v kaos, iz katerega se ne bo izvleklo, če se ne bodo spremenili nekateri predpisi. Grozi celo polom, je moč razbrati iz pozivov, ki prihajajo iz samega gospodarstva. Zvezna vlada se na te pozive, ki pa ne prihajajo samo iz slovenskega gospodarstva odziva z nenavadno mirnostjo. Zvezni minister za finance Vlado Klemenčič, ki je bil svoj čas podpredsednik slovenske vlade, odgovarja: »ZIS je na podlagi analize pripravljen dograditi posamezne rešitve, ki v praksi ne bi mogle zaživeti, vendar pa ne kaže postaviti pod vprašaj novih zunanjetrgovinskih in deviznih predpisov. Nujno se moramo zavzemati za izvajanje teh predpisov, ne pa se nadejati hitrih sprememb.«

Zakaj namigovanje na gospodarski polom, zakaj govor o kaosu?

Velik del gospodarstva, zlasti tistega, ki veliko izvaža, se je zaradi novih predpisov res znašel v precejšnji gospodarski kaši. Močno je izvozni del gospodarstva udarilo po glavi določilo iz novih deviznih predpisov, ki mu je odvzelo pravico do razpolaganja z devizami. Ker z njimi ne more več razpolagati (niti gospodarstvo, niti poslovne banke, ampak jih mora ponuditi na deviznem trgu), jih tudi ne more prodajati drugam. Zaradi tega so izvozniki izgubili precej zaslužka, ki so ga prej imeli s prodajanjem deviz, saj so devize prodajali po precej višjem tečaju, kot pa je bil uradno določen. Čeprav je povsem jasno, da v nobeni državi ne moreta veljati dva legalna tečaja — uradni in sivi —, po katerih bi prodajali in kupovali tuj denar (in je zato odprava dveh denarnih trgov povsem upravičena), pa je vendarle res, da je bil tak sivi tečaj za prodajo deviz najmočnejši izvozni spodbujevalec, ki ga letos še ni nadomestil noben drug spodbujevalni ukrep.

Večjemu delu gospodarstva je bilo jasno, da takšen način trgovanja z devizami ne bo mogel več dolgo veljati in da bo prodaja ukinjena. Zlasti tista podjetja, ki so povsem odvisna od izvoza, so presenetljivo hitro začela razmišljati, kaj storiti. Odgovor je bil takojšen: izredno močno je treba povečati storilnost, če nočemo, da bomo prišli v nevarne vode poslovnih izgub. Pred nekaj dnevi smo bili v tovarni, ki vidi izhod samo, če bo storilnost povečala za 40 odstotkov. Devizna zakonodaja je torej po tej strani napravila pomemben in nujen premik v nekoliko zaspani jugoslovanski gospodarski miselnosti. Toda neprijeten, čeprav vendarle pričakovan udarec je prišel z drugega konca.

Novi devizni predpisi namreč določajo, da morajo podjetja (oz. banke) prodati devize na deviznem trgu in da jih lahko tam tudi kupujejo. Vendar pa jih ne morejo kupovati kar avtomatično, ampak po določenih pravilih. Ta pravila narekujejo, da je treba z devizami iz deviznega trga najprej poravnati vse obveznosti, ki jih imajo pri vračanju posojil državi. Nato pa lahko s devizami, kar jih še ostane, poravnavajo tudi druge obveznosti.

Zanimivo je, da je gospodarstvo dokaj natančno predvidelo, da se bo to tudi zgodilo. Zato je lani začelo proti koncu leta uvažati na vso moč. Poslovne banke so npr. decembra odprle v tujini kar za 800 milijonov dolarjev akreditivov, kar je za jugoslovanske razmere izredno veliko. Na ta način si je zagotovilo, da je proizvodnja še dva meseca povsem normalno tekla. Ker pa letos ne more uvažati, so se že pokazale razpoke. Te razpoke so tolikšne, da nekateri že govorijo o gospodarskem polomu.

Kaj se je pravzaprav zgodilo na deviznem trgu? Kje so devize, saj se je izvoz januarja še močno povečeval in tudi februarja izvoz ni bil slab? Zvezni minister za finance je povedal, da je morala država večino deviz uporabiti za odplačilo dolgov, ki so zapadli v tem času. Znano pa je, da mora Jugoslavija od januarja do konca marca za obresti in glavnico plačati več kot milijardo dolarjev. Lani smo v tem času za take poravnave rabili 700 milijonov dolarjev. Zaradi tega so šele februarja prišle na vrsto druge devizne potrebe. Tako pravi zvezni minister, toda iz gospodarstva prihajajo vseeno očitki. Prav pri teh drugih deviznih hpotrebah vlada ni bila prožna. Zakaj je dovolila uvoziti tudi 2,6 milijona ton nafte, če pa je nismo v tem času nikoli uvozili? Zakaj ni poskrbela tudi za ostalo gospodarstvo, ko pa vidi, da bodo v izvozu nastale motnje in da se bodo kmalu prenesle tudi na domači trg? Vlada odgovarja, da bo ponovno omogočila odpiranje uvoznih akreditivov, da ne bo tako stroga pri uvozu blaga, ki je že v carinskih skladiščih, da bo spet omogočila najetje blagovnih kreditov, da bo dodatno ukrepala za spodbuditev izvoza, predvsem pa, da bodo aktivni izvozniki imeli popolno prednost pri pravicah za nakup deviz na deviznem trgu.

Kako je gospodarstvo sprejelo ta zagotovila, še ni moč ugotoviti. Gospodarstvo bo zadovoljno šele takrat, ko se bo znebilo večnega strahu pred najrazličnejšimi neznankami in ko bo finančno poslovanje s tujino kolikor toliko normalno. Zdaj pa ni, zaradi česar so že prej nezaupljivi tuji partnerji postali še bolj nezaupljivi. Tudi tisti postopki, ki so v mednarodnem plačilnem prometu povsem vsakdanji, namreč še ne delujejo. Zaradi tega gospodarstvo čaka in pričakuje. Kaj čaka, lahko povemo s primerom: mariborski TAM npr. čaka jamstvo, da bo lahko v naslednjih dveh mesecih uvozil za 7 milijonov dolarjev reprodukcijskega materiala. Če bo to jamstvo dobil, bo lahko sklenil izvozno kupčijo za 17 milijonov dolarjev. Če jamstva ne bo dobil, bo kupčija padla v vodo, kupcu pa bo moral poravnati velikansko odškodnino. Tik pred zdajci je TAM jamstvo vendarle dobil.

Kaj lahko rečemo za sklep? Zahteve po spremembi devizne zakonodaje, ki velja komaj nekaj časa, so čedalje pogostejše.

Vlada spreminjati te zakonodaje ne namerava, pripravljena pa jo je dograjevati. Česa drugega tudi storiti ne more, saj je bila vendarle ona tista, ki je novo zakonodajo pripravila. Toda, ker je postala v deviznih zadevah glavni razsodnik, si bo morala naložiti na svoja ramena tudi vse posledice — dobre in slabe.

JOŽE PETROVČIČ

Marija Vojskovič

Mi smo od tam...

4.

Naša mati se je spomnila, da mu je mati Mica nesla vsako jutro v kambro ocvrto jajce. To je bilo samo za hude bolnike. Doma pojesti jajce, je bil greh. Mati, dajte meni jajce zdaj, ne pa šele, ko bom za umret, je rekel Janez. Koliko let mu je bilo takrat? Kakšnih sedem... In jih je dobil po riti. Ubogi fant, v prvi vojni je padel v Karpatih. Takrat pa, eno jajce...« Tako je bilo,« je zmignila teta Bernarda. »Življenje je bilo trdo, tudi sebi mati ni privoščila. Lahko bi si, ko bi naš ranjki oče nucal pamet.« »No, na kraju je bila kmetija le rešena,« je rekla naša mati. Ja, ma ko je bila oznanjena prodaja, in so se zbrali na borjaču upniki in ko so prišli tisti od sodnije iz Sežane, je kazalo tako, kakor je rekel Tonjač: »Tisti možaki nas bodo spodili od doma.« »Vse nas je rešil sosed, Bog mu daj dobro,« je rekla naša mati. Še zdaj ga slišim, ko je rekel tistim od sodnije: »Ne boste prodajali. Jaz bom vse plačal.« In potem: »Vem, Mica, da mi boš vrnila.« »Kje bi dandanes našla takega človeka, te vprašam!« »Ja, to je res,« je pritrdila teta Bernarda. »Ma, je tudi res, da je vedel, komu posoja. Je vedel, da bo mati gnala sebe in nas, da bomo komaj še živi, da bi se čimpreje rešila dolga. In ga je res plačala prej kot je bilo dogovorjeno.« »Ja, res,« je potrdila naša mati. Potem je dodala, ne brez bridkosti: »Moral je umreti naš ubogi oče, da smo se spet postavili na noge.«

Nonota Istrijana, očeta mojega očeta, nisem poznala. Umrl je pred mojim rojstvom. V Trst je prišel s trebuhom za kruhom iz neke vasi v okolici Pazina, in je govoril čakavsko. S seboj ni prinesel drugega, kakor delovne roke in svojo kmečko pamet. Ostalo mu je bilo navrženo. Zadel je na srečko, ki mu jo je prodal tovariš na delu, ki je potreboval nekaj denarja, si kupil hišo in vinograd v bregu nad Trstom, in se oženil. Z nono ki je bila Kraševka, kakor moja mati, in jo je klical Francika, sta imela štiri otroke.

Ihto je nono Istrijan prinesel že na svet, in se je v njem kotila kakšne dni bolj, kakšne dni manj. Samo mačka in pes sta vedela, kakšne volje se zvečer vrača z dela. Kadar sta mu šla naproti do križišča in ga tam čakala, je bilo to znamenje, da prihaja domov dobre volje. Kadar pa so otroci videli, da se pes in mačka ob določeni uri ne ganeta z dvorišča, so se pognali kakor podlasice v hrib za hišo. Tamkaj so čepeli in prisluškovali. Trije fantiči in dekletce. »Nina je bila kakor fant,« je pravil naš oče. »Kamor mi trije, tja še ona.«

Samo nona Francika je morala dočakati moža takega ali drugačnega. Tudi nje ni bilo več, ko sem se rodila. Kakšna je bila? »O, pripravna za vsako delo,« je rekel oče. Naši materi je ostal posebej v spominu njen lepo oblikovani nosek. »V glavo je bila pa vsa ricasta,« je rekel oče. Jaz sem ji dodala gibko hojo in zaokrožene boke očetove sestre Nine, pa sem jo imela pred seboj nono Franciko, ki je imela neki tako dobre roke, da se je vse prijelo in raslo, karkoli je zasadila ali zasejala. Kakšne nageljne je imela na vrtu, tiste košate doplarje! se je spominjal oče.

Videla sem jo v očetovem spominu, kako sedi ob odprtem oknu tiste kamnite hiše v bregu in šiva. Skozi listnato streho latnika uhajajo sončne lise in trepetave begajo po kuhinjskem tlaku. Nona Francika šiva in poje:

En mož po cesti gre,
nese orehe...

CGIL-CISL-UIL predložila svojo platformo za gospodarski razvoj

Pokrajinski sindikati za enotno politiko uresničevanja možnosti iz paketa za Trst

Izvajanje in uresničevanje možnosti in določil iz zakona o spodbudah za razvoj gospodarskih dejavnosti in zaposlovanja v tržaški in goriški pokrajini je sedaj prepuščeno sposobnosti krajevnih sil in javnih uprav. Nič več ne bo moč obtoževati Rima, če bo paket ostal mrtva črka na papirju, če ne bodo odstranjene stare ovire za gospodarski razvoj in če ne bodo zagledali belega dne novi in konkretni delovni načrti. Na teh postavkah se sedaj preizkuša sposobnost javnih uprav, gospodarskih, družbenih in političnih sil.

Izhajajoč iz tega načelnega stališča, ki so ga na včerajšnji tiskovni konferenci izrazili pokrajinski tajniki sindikatov CGIL - CISL - UIL Treu, Vilevich in Tersar, so sindikati izdelali lasten celovit predlog o izdelavi gospodarsko - industrijskega projekta, ki bi omogočil v največji meri izrabiti potencialne možnosti sedanje politične in zakonodajne faze.

Proizvodna osnova tržaško - goriškega prostora zahteva v prvi vrsti rešitev nekaterih temeljnih vprašanj, brez katerih si ni mogoče zamišljati razvoja, če jih le naštejemo, gre za sanacijo in preusmeritev proizvodnje javnih in zasebnih podjetij v krizi, za kakovostni premik na pristaniško - pomorskem področju z ovrednotenjem jadranske pomorske poti, za oživitev zasebnega podjetništva, za povezavo procesov prenove in posodabljanja z zahtevami po zaposlovanju, za ovrednotenje znanstvenega in tehnološkega raziskovanja ter teritorija kot razvojnega dejavnika in nazadnje, za organsko rešitev dramatičnega problema socialne skrbi za ostarele. Zaradi njihove prepletenosti pa teh vprašanj ni mogoče reševati brez usklajevanja, prav tako kot je treba pri izvajanju posegov in uporabi inštrumentov upoštevati nujnost njihove integracije in preprečiti medsebojno izključevanje.

Za tak celovit pristop k reševanju gospodarske problematike ostaja temeljnega pomena vloga države in javnih ustanov, hkrati pa se zastavlja potreba po aktivnejši vlogi dežele in po celovitejši krajevni gospodarski politiki. Slednja mora temeljiti na stalnem večsmernem soočanju in preverjanju za natančno opredelitev ciljev ter uporabe sredstev, inštrumentov, dotoka informacij in kontrolnih sistemov tako za že sprejete zakone, kot za tiste, ki so še v razpravi (o obmejnih območjih itd.).

Sindikati razumljivo vztrajajo, da gre pri tako zastavljenem pristopu na prvo mesto nedvomno postaviti zaposlovanje in torej dati prednost projektom, ki so vezani na vlaganja in na nova delovna mesta. Za dosego naštetih namenov pa je po njihovem mnenju temeljnega pomena ustvariti model odnosov, ki bo omogočal soočanje z ustanovami in inštitucijami tako pri iskanju in preverjanju projektov ter pri namenjanju sredstev, kot pri ustvarjanju povezave med zakonskimi inštrumenti deželne in državne narave. Konkretno sodi sem nova politika industrijskih odnosov, ki mora postati vodilna sila na pod ročju iskanja novih prijemov, na področju gospodarskega in industrijskega načrtovanja, razvoja in ovrednotenja pristaniškega sistema in pomorskega prometa ter odločanja o namembnosti teritorija.

Za konkretno uresničevanje svojega predloga o razvoju Trsta nameravajo pokrajinske zveze CGIL-CISL-UIL nemudoma odpreti široko fronto soočanj in pobud, tako na konfederalni ravni, kot po posameznih kategorijah in podjetjih. Na osnovi realne pripravljenosti političnih in gospodarskih sil ter pokrajinskih in deželne uprave za enotno in sporazumno upravljanje doseženih razvojnih priložnosti, bo moč soditi možnosti za resničen razvoj in rast gospodarstva na našem območju. (vb)

Tržaška pokrajina priredila strokovno srečanje o rejništvu

Pokrajinsko odborništvo za socialno skrbstvo je priredilo včeraj v Trstu razpravo o družinskem rejništvu v luči aplikacije obstoječih zakonov in psiholoških implikacij, ki jih rejništvo terja tako od mladoletnika kot od družine, v kateri se je otrok rodil in od tiste, ki ga bo za določen čas sprejela. Razpravo je odprl pokrajinski odbornik Dario Locchi. V svojem kratkem uvodu je izčrpno podal stanje in uporabo rejništva na Tržaškem. Podatki iz leta 1985 kažejo, da ima tržaška pokrajina v oskrbi kar 911 mladoletnikov. 102 jih živi v zavodih socialnega skrbstva, 736 primerov uživa finančno podporo pokrajinske uprave, 55 mladoletnikov pa ima status rejnika. To pomeni, da je mladoletnik za določen čas zapustil rodno družino, ki mu v tistem trenutku ni mogla zagotavljati primernega življenjskega ambienta.

Italijanski zakon 184 iz leta 1983 — predvsem člena 2 in 5 — točno določa, kdaj in kako lahko družine ali pristojne uprave socialnega skrbstva, prosijo za rejništvo. Predavatelj Massimo Dogliotti, sodnik genovskega sodišča je včeraj obrazložil, kdaj je, vsaj po zakonu, za mladoletnika bolj primerno, da začasno zapusti rodno družino in se vključi v nov družinski ambient, kdaj pa je bolj primerno, da stopi otrok v zavod. Ko pa se družina ali socialno varstvo odločita za rejništvo, se tako otrokova družina, otrok sam in družina, ki ga bo sprejela, znajdejo pred delikatnimi psihološkimi problemi, na katere je treba biti še posebno pozorni.

To psihološko plat problema je izčrpno podala prof. Annamaria Dell'Antonio, docentka razvojne psihologije na rimski Univerzi, ki se je v svojem posegu na včerajšnjem simpoziju zaustavila predvsem na afektivnih vezeh, ki jih vzpostavijo mladoletnik in člani družine, v kateri bo začasno živel. Te vezi pa lahko primerjamo z vezmi, ki vežejo odraslega človeka z ljubljeno osebo, kar je večkrat zelo koristno predvsem pri razlaganju nekaterih nerazumljivih izbruhov jeze ali nasilja, ki jih kdaj zasledimo pri teh mladoletnikih.

Po daljši debati je včerajšnje srečanje zaključila poslanka Mariapia Garavaglia, članica komisije za zdravstvo in pravosodje, ki je nadvse pozitivno ocenila delovanje Tržaške pokrajine na področju socialnega skrbstva. (ef)

● **Na pobudo Združenja Italija - SZ** se jutri prične na liceju Petrarca tečaj ruskega jezika za dijake in šolnike liceja. Če so še drugi zavodi zainteresirani za podobne pobude, naj se zglasijo na združenju (tel. 60158).

● **Podpredsednik deželnega sveta** Tonel se je včeraj sestal z dvema docentoma univerze v Ifeju (Nigerija), ki ima plodne stike s tržaško univerzo. Tema razgovora je bilo znanstveno sodelovanje na področju arhitekture in urbanistike.

Proslava na šoli »Kajuh«

Predsinočnjim je bila v gropajsko - padriški šoli Karel Destovnik - Kajuh proslava mladega v partizanih padlega pesnika, po katerem nosi šola ime. Proslave se je udeležilo res lepo število ljudi iz obeh vasi. Potem ko so osnovnošolski otroci predstavili program in spregovorili o Kajuhovem življenju, je najprej nastopil pevski zbor Skala iz Gropade, ki ga vodi Anastazija Purič. V imenu zbora se je učiteljicam in učencem zahvalil Aleksander Mužina. Po nastopu zbora iz Gropade je v imenu kulturnega društva Slovan podarila nekaj knjig za otroke Nataša Kalc. Osrednja točka večera so bili seveda otroci. S petjem, koreografskimi točkami in recitacijami so predstavili pesmi Karla Destovnika - Kajuha in čas, v katerem so te pesmi nastale. Program malčkov je ob prisrčnosti in ubranosti izzvenel tudi kot obveza, da se ideali narodnoosvobodilne borbe posredujejo mlajšim in najmlajšim generacijam. Večer je torej uspel in ob zaključku so se ljudje srečali ob prigrizku. Ob priložnosti naj še zapišemo, da je izšla prva letošnja številka šolskega glasila Mala gaja, ki tako prihaja že v deseti letnik obstoja.

Predlog vzhodnokraškega rajonskega sveta

Tudi za vasi vzhodnega Krasa naj se uvede nižji davek (TASCO) kot za mestno jedro

Kot smo že včeraj poročali, je tudi vzhodnokraški rajonski svet razpravljal in zavzel svoje stališče do novega občinskega davka na usluge TASCO. To stališče bo sedaj posredoval občinskemu odborniku za davke Lokarju in pristojnim uradom.

Vzhodnokraški rajonski svet je najprej nanizal razne usluge in njihovo kakovost, ki jih občinska uprava nudi prebivalstvu Banov, Bazovice, Trebč, Padrič, Gropade in Opčin. Od petih glavnih uslug — občinska cestna mreža, javna razsvetljava, odvažanje smeti, vodovodna mreža in greznična mreža — na področju vzhodnega Krasa v celoti manjka greznična mreža. Obenem pa vzhodnokraški rajonski svet opozarja, da je kakovost ostalih uslug, ki jih občinska uprava nudi temu teritoriju zelo pomanjkljiva, kot je že rajonski svet večkrat opozoril pristojna odborništva. Na posameznih področjih pa je stanje tako:

Opčine: na novo naseljenih področjih (Villa Carsia) sta cestna mreža in javna razsvetljava razpadajoči, če že ne povsem manjkajoči na obširnih conah. Sicer pa je cestna mreža na vsem področju Opčin v zelo slabem stanju ,javna razsvetljava pa je že neprimerna. Kar pa se tiče odvažanja smeti je opaziti občutno pomanjkanje smetnjakov.

Trebče, Gropada, Bazovica, Bani, Padriče: opozarja se na pomanjkljivosti glede cestne mreže v zelo slabem stanju in neprimerne javne razsvetljave. Glede odvažanja smeti pa se opozarja, da je sama občinska uprava doslej smatrala to službo kot pomanjkljivo v taki meri, da ni aplicirala davka na smeti prebivalcem obširnega področja (z izjemo Banov).

Zaradi vseh teh razlogov in upoštevajoč težave, da bi se prebivalstvo tega področja lahko posluževalo vseh 10 splošnih uslug, ki so na razpolago v centru mesta, vzhodnokraški rajonski svet predlaga, da bi občinska uprava vsekakor uvedla za eno stopnjo nižjo tarifo, kot jo bo določila za center mesta in da bi tudi upoštevala, da sama ni smatrala odvažanja smeti kot take službe, ki bi zaslužila to ime.

Tudi vzhodnokraški rajonski svet zahteva torej, naj občina za to področje aplicira za eno stopnjo nižji davek kot pa za središče mesta. Vse pa kaže, da bo novi davek TASCO enak za celotno občinsko ozemlje in torej tudi za vasi na Krasu; vsaj taka je sedanja težnja občinske uprave, ki pa mora o tem vprašanju še razpravljati v okviru občinskega odbora.

POPRAVEK

V včerajšnji zapis o predlogu zahodnokraškega rajonskega sveta o davku TASCO se je vrinila napaka. V stavek »Na seji načelnikov svetovalskih skupin rajonskega sveta je bilo zato sklenjeno predlagati občinski upravi, upoštevajoč v celoti **pet** uslug, ki jih občina nudi. . .« se je vrinila napaka v smislu, da občinska uprava ne nudi pet uslug področju tega rajonskega sveta, saj Prosek, Križ in Obalna cesta sploh nimajo greznične mreže, na Kontovelu in v Naselju San Nazario pa je na to mrežo povezan le del stanovanj.

Ob predstavitvi nove knjige partizanskega komisarja Vannija

Mladim ne smemo prikazovati zgodovine odporništva s pridigarskim pristopom

Giovanni Padoan - Vanni

»Zgodovine odporniškega gibanja ne smemo prikazovati mladim generacijam s pridigarskim pristopom, kot da bi jim hoteli dopovedati, da smo v tista zgodovinska dogajanja posegali z resnico v žepu in da smo se borili tudi zanje. Nanje se moramo obračati kot na enakopravne sogovornike, jim prikazati tedanje zgodovinske razmere v vsej njihovi zapletenosti, kakor tudi smisel našega tedanjega početja, ki je seveda lahko z rdečo nitjo povezan z njihovimi sedanjimi hotenji.«

Tako je povedal Giovanni Padoan Vanni, znani komisar partizanske divizije Garibaldi-Natisone, ob predstavitvi svoje druge knjige o odporniškem gibanju v naših krajih, ki jo je v petek zvečer priredil krožek Che Guevara v dvorani v Ul. Madonnina. Knjigi je naslov »Un'epopea partigiana alla frontiera tra due mondi« (Partizanska epopeja na meji dveh svetov) in je že izšla leta 1984 pri videmski založbi Del Bianco.

Po uvodni besedi predsednika krožka Maria Collija je delo predstavil predsednik Deželnega inštituta za zgodovino odporniškega gibanja Furlanije - Julijske krajine Galliano Fogar. Gre za več kot 500 strani obsegajočo knjigo, ki se prične s strnjenim prikazom dogodkov od konca prve svetovne vojne do padca fašizma 1943. leta in ki se zaključi s poglavjem o povojnem obdobju do leta 1954, se pravi do sklenitve londonskega sporazuma. Osrednji del je seveda posvečen zgodovini odporniškega gibanja v naših krajih, zlasti v vzhodni Furlaniji in Benečiji, kjer je delovala divizija Garibaldi-Natisone. Na dan pridejo kajpak tudi zapleteni odnosi med italijanskimi in slovenskimi partizani in med obema komunističnima partijama. Fogar je podčrtal, da knjiga sicer ni delo poklicnega zgodovinarja, a da je avtorju uspelo preseči memoarski pristop, ki je značilen za njegovo prvo delo. Avtobiografska komponenta sicer ne izgine, kakor tudi ne prizadetost, če že ne pristranskost avtorja,

Divizija Garibaldi-Natisone je, kot znano, konec leta 1944 v okviru skupnih bojev proti okupatorju prešla pod operativno poveljstvo slovenskega 9. korpusa. To dejstvo, kakor sploh odprtost garibaldincev oziroma komunistov do slovenskega osvobodilnega gibanja, vključno do njegovih ozemeljskih zahtev, je bilo odtlej v središču številnih polemik na italijanski strani, ki se niso polegle vse do naših dni in katerih odmev je bilo zaznati tudi med razpravo ob predstavitvi Padoanove knjige. Slednji je na večeru ponovil argumente, ki jih sicer izčrpno razvija v knjigi. Poudaril je pomen, ki ga je imela enotnost v boju proti okupatorju, opozoril pa je tudi, da je Italija napadla Jugoslavijo, s čimer je kršila rapalsko pogodbo, in da je po zlomu Italije bila Primorska in Istra priključena nemškemu 3. rajhu. Razmere so bile skratka zapletene. »V svoji knjigi sem jih skušal prikazati razčlenjeno in hkrati pregledno,« je dejal, »tudi zato, ker so v resnici slabo poznane, zlasti v Italiji, nisem pa niti prikrival njihove dramatičnosti, ki jo italijanski pisci z onstran meje prepogosto spregledajo.«

Vroča glasbena skupina Agropop iz Ljubljane drevi v Ricmanjih

Kdo so ljudski godci, ki so osvojili Slovenijo? Odgovor boste dobili drevi v Ricmanjih. In ne samo to. Izvedeli boste še marsikaj, odgovore pa prepuščamo članom trenutno najpopularnejše »rock skupine«, ki jo sestavljajo: Polde Poljanšek (saksofon, vokal), Aleš Klina (klaviature, vokal), Urban Centa (bas kitara), Dragan Trivić (bobni), Mark Čuček (kitara) in Barbara Šerbec - Šerbi (vokal, ples in uradna maskota Agropopa).

Iz intervjuja, ki so ga pred kratkim dali »OSI« (priloga N.D.) povzemamo nekaj misli. Polde Poljanšek pravi: »Dokler nismo začeli resno nastopati, so ljudje mislili, da sploh ne znamo igrati. Ljudje še danes mislijo, da smo kmetje, da smo doma iz Horjul, ko smo toliko govorili o naši farmi in podobno. Uspeha, kakršnega smo doživeli na Novem rocku 85, niti nismo pričakovali. To nas je seveda spodbudilo, saj je to tudi pomenilo, da so ljudje pripravljeni sprejemati našo glasbo. Ljudje dobesedno uživajo z nami, mi pa z njimi. Naši nastopi, pa naj bo to na plesih ali na koncertih, so pristni. To je tudi naš osnovni cilj - dober stik s poslušalci in zabava za ljudi. Povsod nas dobro sprejemajo, toda za slovensko javnost je to še sveža zadeva. Na primer, v Ptuju so nas gledali kot ne vem kakšno čudo, toda vseeno so nas dobro sprejeli.«

Za konec, preden zasedete mesto v kulturnem domu v Ricmanjih, seveda nocoj ob 20. uri, vedite da je po dolgem času na slovenski zabavnoglasbeni sceni zapihal nov veter. Rodila se je skupina AGROPOP in v razmeroma kratkem času osvojila vesoljno Slovenijo. Agropop ni novi primitizem ampak je kmetizem. Tako so sebe in svojo glasbo označili člani ljubljanske skupine Agropop, ki so krepko zaorali s svojo glasbo in idejami v naše glasbeno dogajanje.

(b-P)

● **Jutri, ob 18. uri,** bo v galeriji Tergesteo krajša slovesnost ob predaji rešilca, ki ga je tržaškemu Rdečemu križu podaril trgovec Primo Rovis. Novi rešilec bo z razliko od prejšnjih opremljen za daljši prevoz hujših bolnikov in primeren za uporabo tudi v primeru naravnih katastrof.

S petkove seje tržaškega občinskega sveta

Še vrsta odprtih vprašanj v zvezi z novim stadionom

Polemike okrog novega stadiona, ki ga občinska uprava namerava zgraditi na področju sedanje klavnice pri Sv. Soboti se še nadaljujejo. Precej je še odprtih vprašanj, okrog katerih se je doslej razvnela obširna razprava, ki se je nadaljevala tudi na petkovi seji občinskega sveta na osnovi treh vprašanj, ki so jih občinskemu odboru zastavili svetovalski skupini KPI in MSI.

Iz odgovora župana Richettija je bilo predvsem razvidno, da je občinska uprava po posegu glavnega uporabnika te nove strukture, to je nogometnega društva Triestina, spremenila nekatere točke okvirnega načrta za stadion, ki ga je pripravila družba ITALPOSTE. Vsekakor pa je razvidno, da bo treba nekatere dele omenjenega načrta še poglobiti in preveriti, kot je sicer dejal župan Richetti. Vse te operacije pa ne bi smele vplivati na termin, ki je bil določen za izgradnjo stadiona, tako da bodo občinski organi proučili dokončni načrt takoj po Veliki noči.

V svoji repliki je komunistični svetovalec Monfalcon ponovno potrdil, da je KPI za izgradnjo novega stadiona, vendar pa tudi za razčiščenje še odprtih vprašanj, med katerimi je predvsem omenil problema parkirišč in pa števila sedežev na stadionu, ki še nista povsem jasna. Monfalcon je tudi pozval občinsko upravo, naj dobro prouči celotno vprašanje, sa jima na razpolago še nekaj časa.

Na petkovi seji občinskega sveta je bil ponovno govor tudi o vprašanju osebja. Odbornik Seri je namreč odgovoril na vprašanje socialistične skupine (vloženo že leta 1984), s katerim ga je med drugim spraševala, zakaj ni občina najela 379 novih uslužbencev, kot se je sicer obvezala v programskih izjavah župana Richettija ob umestitvi sedanjega odbora. Odbornik Seri je v bistvu ponovil stališča, ki jih je občinska uprava že iznesla na nedavni razpravi o tem vprašanju v občinskem svetu. V bistvu je dejal, da tega ni storila, ker ji ni uspelo dogovoriti se s sindikati. Take trditve je svetovalec Seghene ostro obsodil in občinsko upravo obtožil nezmožnosti pri reševanju tega vprašanja. Sicer pa je že sama občinska uprava na nedavni razpravi o tem problemu v občinskem svetu sama priznala, da ni najela novih uslužbencev, čeprav je imela to možnost in tudi zagotovljeno finančno kritje.

Občinski svet je v nadaljevanju sprejel tudi vrsto sklepov, ki zadevajo skrbstveni sektor, na poznejši datum pa je odložil razpravo o sklepu, s katerim bo občinska uprava obnovila trgovinsko komisijo.

Tiskovno sporočilo CGIL za javni sektor

Pomemben sindikalni sporazum za osebje občine Devin-Nabrežina

Odbor CGIL za javni sektor občine Devin - Nabrežine je na zadnji seji obravnaval zaključke pogajanj z občinsko upravo, ki zadevajo vprašanje vključevanja uslužbencev v nove plačilne razrede na temelju delovne pogodbe krajevnih uprav, ki je zapadla s koncem lanskega leta.

Odbor je soglasno izrazil zadovoljstvo, ker je kljub časovni omejenosti dosegel pozitiven sporazum, občinski upravi pa je priznal razpoložljivost za konstruktivno soočanje o pomembnejših vprašanjih osebja. Župan je v svojem poročilu občinskemu svetu osvojil eno izmed najpomembnejših zahtev odbor CGIL, ko je vsem uslužbencem in še posebej upravnemu občinskemu osebju priznal primerno poklicno usposobljenost za izvajanje inštitucionalne vloge občine ter z njo utemeljil dodelitev višje službene kvalifikacije, pa čeprav v različnih časovnih zaporedjih in z različnimi načini.

Ob ugotovitvi netočnosti in površnosti v posegu opozicije, ki se je vzdržala pri glasovanju o dveh od štirih sklepov o osebju, je odbor CGIL izrazil zadovoljstvo, da je opozicija kljub temu potrdila poklicno usposobljenost vsega občinskega osebja,

Sporazum, ki sta ga z občinsko upravo podpisala sindikata CGIL in CISL devinsko - nabrežinske občine, vsekakor presega specifično vprašanje vključevanja osebja v nove plačilne razrede, saj vsebuje obvezo vseh pogajalcev za predstavitev preureditvenega načrta za službe iz urade še pred koncem leta. Za to preureditev se je CGIL opredelila že pred leti in je vztrajno zagovarjala njeno neodložljivost, saj je pogoj za učinkovitejše storitve,

Odbor CGIL za javni sektor občine Devin - Nabrežina zaključuje svoje tiskovno sporočilo z ugotovitvijo, da preureditev občinskih služb ostaja osrednji predmet soočanja z občinsko upravo in s političnimi silami, ki so zastopane v občinskem svetu. Na tem terenu namerava preverjati razpoložljivost vseh, ki želijo prispevati k izboljšanju teh služb s pomočjo ustreznega ovrednotenja poklicne sposobnosti njihovega osebja

Ostre kritike KPI deželnemu odboru

Na zasedanju deželnega komiteja KPI, ki se je sestal v Trstu, je tajnik Viezzi v svojem poročilu kritiziral imobilizem deželnega odbora, ki postaja tarča vse večjih kritik s strani družbenih in produktivnih sil. Ta imobilizem se odraža v počasnosti raznih postopkov (sestavljanje zakonskih osnutkov in uporaba finančnih sredstev) in v nejasnem in klientelarnem načinu, po katerem odbor porazdeljuje finančna sredstva.

V samem odboru obstajajo tudi deljena mnenja glede nekaterih ključnih vprašanj, kot so na primer decentralizacija, zakon o obmejnem področju, izvajanje deželnega zdravstvenega načrta, termoelektrarna na premog in sprememba deželnega volilnega sistema. V odboru obstaja nadalje velik odpor, da bi se z največjo stranko demokratične opozicije vzpostavil korektnejši odnos. Zato bo KPI nadaljevala svoj boj tako v institucijah kot v družbi za spremembo sedanjega šeststrankarskega okvira, ki ga kot glavni element označuje — dodaja KPI — le delitev oblasti.

Nabrežinska dramska skupina danes v Zgoniku

Športno - kulturni center v Zgoniku vse bolj postaja pravo kulturno središče, saj skoraj ni nedelje, da se ne bi tam odvijala kaka prireditev. Odlična akustika dvorane je jamstvo, da dobro uspevajo tudi gledališke predstave. Za danes, ob 18. uri je kulturno društvo Rdeča zvezda povabilo v goste amatersko dramsko skupino kulturnega društva Igo Gruden iz sosednje Nabrežine, ki bo uprizorila veseloigro »Kje je meja?«

B. S.

izleti

ŠD Mladina priredi ob priliki zadnjega smučarskega prvenstva, ki bo 23. t.m. avtobusni izlet na Nevejsko sedlo. Vpisovanje v Domu A. Sirk vsak dan do 20. t.m.

V torek srečanje s Tomizzo na Općinah

V torek, 18. marca, ob 20. uri bo v openskem Prosvetnem domu srečanje s pisateljem Fulviom Tomizzo, ki bo odgovarjal na razna vprašanja občinstva o svojem umetniškem ustvarjanju, o svojih pogledih na svet in na ožje dogajanje v tem narodnostno mešanem kulturnem prostoru ter prav gotovo tudi o svoji zadnji knjigi »Novoporočenca iz Ulice Rossetti«, ki je vzbudila toliko pozornosti med slovensko narodnostno skupnostjo. Srečanje s Tomizzo, ki ga bo predstavil prof. Josip Tavčar, prirejata SKD Tabor ter Knjižnica P. Tomažič in tovariši v okviru svojih predavalnih večerov, katerih namen je tudi, da bi nekoliko približali dve različni kulturni stvarnosti na Općinah ter sploh na Tržaškem — slovensko in italijansko — ki ju še vedno krepko ločujejo razni predsodki. S to kulturno politiko nameravata SKD Tabor in Knjižnica nadaljevati v tej sezoni, tako da bo večeru s Tomizzo sledilo v aprilu srečanje s Skupino 85, ki zasleduje predvsem ta cilj — boljše medsebojno poznavanje in sodelovanje.

● **Jutri se bo v čitalnici** občinske knjižnice na nabrežinskem trgu nadaljeval ciklus konferenc o kamnolomih. Ob 17.30 bo dr. Scottijeva predavala o arheoloških pričevanjih v devinsko - nabrežinski občini, ob 19. uri pa bo inž. Nanut govoril o uporabi kraškega kamna v umetnosti.

Poziv stanovanjskim lastnikom

Tržaško županstvo skrbno spremlja dramatični položaj, ki je nastal na področju stanovanjske stiske z množico sodnih izgonov v prvem polletju letošnjega leta. Župan Richetti se je v tej zvezi sestal s pristojnim odbornikom in tehniki s stanovanjskega področja, da bi preverili možnosti nadaljnjih posegov občine v tem trenutku, ki so ga soglasno ocenili kot najtežjega v zadnjih desetih letih.

Kakorkoli že obračamo številke in kljub prizadevanju občine za nakup in izgradnjo javnih stanovanj, pa brez solidarnosti meščanov in brez pomoči zasebnih lastnikov stanovanj položaja ne bo mogoče izboljšati. Stanovanjski izgoni so se namreč začeli mesec prej, kot pa bodo, postopoma, na voljo nova javna stanovanja pri ovinku Masè, pri Rovtah, v Ul. Puschi, v Naselju sv. Sergija, v Ul. rimskega amfiteatra in pri Don Boscu. Prav zato občinska uprava ponavlja poziv zasebnim malim in velikim lastnikom stanovanj, naj po svoji moči prispevajo k preprečitvi tega pravega »socialnega škandala« in naj z oddajo praznih najemniških stanovanj ponudijo prizadetim družinam vsaj začasno streho nad glavo.

Pred zaporo ameriškega konzulata?

Z nastopom koledarske pomladi bodo verjetno zaprli ameriški konzulat v Trstu. To je sporočil zvezni urad v Washingtonu, ki je zadolžen za diplomatske dejavnosti Združenih držav v inozemstvu. Na spisku konzulatov in poslaništev, ki naj bi jih zaprli, ker da prehudo bremenijo ameriški zvezni proračun, so poleg tržaškega še predstavništva v Rotterdamu, Bremnu, Nici in Sevilii. Ne samo, pravijo v Washingtonu, če se zvezna bilanca ne bo izboljšala, bo leta 1987 potrebno zapreti še okrog 40 drugih predstavništev.

Z odpravo tržaškega konzulata naj bi administracija ZDA prihranila približno 4 milijone dolarjev letno. Vest o nameravanem zaprtju tukajšnjega konzulata, o čemer se bo ameriški kongres dokončno izrekel 21. marca, je na Tržaškem sprožila precej negativnih reakcij. Tako sta npr. proti zaprtju konzulata včeraj nastopila predsednik pokrajinske uprave Marchio in tržaški župan Richetti, ki sta tudi že navezala stike z veleposlanikom ZDA v Rimu Raabom. Oba menita, da je ameriški konzulat v Trstu nekaj več kot golo predstavništvo, »saj že od nekdaj bogati mestno kulturno življenje s svojimi pobudami«. Richetti je poleg tega izrecno poudaril pomen konzulata v mestu, kot je Trst, ki leži ob meji.

Ameriški konzulat v našem mestu je odprt od leta 1797, ko je predsednik ZDA bil George Washington. Tedaj je šlo za enega prvih ameriških diplomatskih predstavništev na evropskih tleh.

V gledališču »F. Prešeren«

Spodbudno srečanje z avtorji »Butnskale«

V okviru »Tretjega pregleda slovenskega filma«, ki ga v boljunskem kulturnem domu in pod pokroviteljstvom dolinske občine, prireja filmski oddelek ZSKD, so v petek predvajali film Butnskala.

Ob predvajanju filma sta prišla v Boljunec tudi režiser Franci Slak ter Emil Filipčič, avtor uspešne istoimenske radijske komedije pa tudi filmskega scenarija in tokrat igralec, ki sta se srečala z občinstvom po drugi večerni predstavi Butnskale. Film, ki ga prireditelji ponavljajo še danes ob 11. uri v tržaški kinodvorani Ariston, je vzbudil v gledalcih veliko zanimanja, odprl je številna socialna in politična vprašanja ter nakazal nekaj tostran in onstran meje občutenih slovenskih problemov. To pa je seveda razvnelo debato med gledalci in avtorjema, ki se nista omejila na zagovarjanje ustvarjalnih izbir pri realizaciji filma, ampak sta tudi prešla na prosto razmišljanje o slovenski stvarnosti, kot jo vidimo mi in kot jo čutita onadva, ki v Sloveniji živita.

Tako smo se, avtorja in gledalci, znašli v spodbudni debati o svobodi, o prostem mišljenju, o življenju in smrti, o večno novem mitu Orfeja in Evridike ...

Igralec in scenarist Filipčič (levo) in režiser Slak (desno)

Pri tem pa sta bila še posebno zanimiva Slakova in Filipčičeva mnenja o petkovem srečanju, njuna reakcija na vprašanja in odziv gledalcev ter njuno iskreno presenečenje nad zanimanjem, ki ga je vzbudil Butnskala. Tudi »tržaška« vprašanja so bila po mnenju režiserja in igralca bistveno različna od slovenskih in prav zato toliko bolj zanimiva za avtorja.

PRILETNA ŽENSKA V BOJU S SMRTJO ZARADI OPEKLIN

Preden je ugasila cigaretni ogorek, jo je premagal spanec in sedaj se bori s smrtjo. Zgodilo se je okrog 12.30 včeraj v Ul. Manuzio 2: 72-letna upokojenka Maria Raggi si je prižgala cigareto in sedla za kuhinjsko mizo, bila je sama, sama je tu tudi bivala. Žerjavica se je lotila plastičnega prta, ta je začel naglo goreti, zublji pa so zajeli še starkina oblačila. Ko je v stanovanje pridrvelo osebje Rdečega križa, ki so ga poklicali sosedje Raggijeve, je nesrečnica ležala na podu, ogenj ji je hudo opekel kar 60 odstotkov telesa. Najprej so jo peljali v oddelek za oživljanje v tržaški glavni bolnišnici, kmalu nato pa so jo odpeljali v oddelek za hude opekline v videmski bolnišnici, kjer so si zdravniki pridržali prognozo in dali razumeti, da je pacientkino stanje vpričo tolikšne razširjenosti tretjestopenjskih opeklin brezupno.

Karabinjerji ujeli v past 9 prestopnikov

Tržaški, škedenjski, miljski in bazovski karabinjerji so v zadnjih nekaj dneh aretirali in poslali v zapor Coroneo devet oseb obeh spolov pod obtožbo kraje (navadne in z obremenilnimi okoliščinami) oziroma razpečevanja mamil. To so: Giordano Piovesan in Marino Bolcich iz Trsta (kraja avtomobila), Riccardo Cugildi iz Verone (posest in razpečevanje mamil), Loredana Bearzotto in Cinzia Pizzamus (kraja jestvin v veletržnici), Tommaso Flammia iz Grotte Minarde v pokrajini Avellino (kraja avtomobila), Elio Velenik in Sergio Sokolic, rojena v Poreču, a stanujoča v našem mestu (ukradla sta vespo), pa še Roberto Giannotta iz Trsta (kraja avtomobila).

Nekatere so karabinjerji zalotili pri nepravem poslu, drugim pa prišli na sled kmalu po prestopu. Žrtvam so vrnili ukradeno lastnino.

ZAHVALA

Ob izgubi naše drage

Argie Pečar

se iskreno zahvaljujemo vsem, ki so z nami sočustvovali.

SVOJCI

Dolina, 16. marca 1986

†

V Traralgonu pri Melbournu nas je dne 10. t.m. za vedno zapustil naš dragi

Mario Furlan

Žalostno vest sporočajo mama, sestri, brata in drugo sorodstvo.

Traralgon, Vižovlje, 16. marca 1986

†

Dne 14. t.m. nas je zapustil naš dragi

Franc Ferluga

Pogreb bo jutri, 17. t.m., ob 9.30 iz mrtvašnice glavne bolnišnice.

Žalostno vest sporočajo hči Jolanda, sin Ruggero z ženo Cecilio, vnuki z družinami ter Alfredo Švagelj.

Posebna zahvala hišnemu zdravniku dr. Renatu Štoklju.

Trst, 16. marca 1986
(Pogrebno podjetje Zimolo)

†

Nenadoma nas je zapustila naša draga žena, mama in nona

Alojzija Kocjančič roj. Pirc

Pogreb bo jutri, v ponedeljek, 17. t.m., ob 13. uri iz kapele v Nabrežini na domače pokopališče v Mavhinje.

Žalostno vest sporočajo mož Franc, hčerka Marica z možem, sin Drago z ženo ter ostalo sorodstvo.

Cerovlje, 16. marca 1986

ZAHVALA

Ob izgubi dragega

Egidija Kozine

se iskreno zahvaljujemo sorodnikom, vaščanom in prijateljem, ki so se poklonili njegovemu spominu, mu darovali cvetja in ga pospremili na zadnji poti.

SVOJCI

Boljunec, 16. marca 1986

ZAHVALA

Iskreno se zahvaljujemo vsem, ki so pospremili k večnemu počitku našo drago mamo, sestro, teto in nono

Olgo Volk vd. Renčelj

Posebna zahvala g. župniku in vsem, ki so pripomogli na katerikoli način.

SVOJCI

Bazovica, 16. marca 1986

16. 3. 1982 16. 3. 1986

Ob 4. obletnici smrti naše predrage

Pavle Zafred

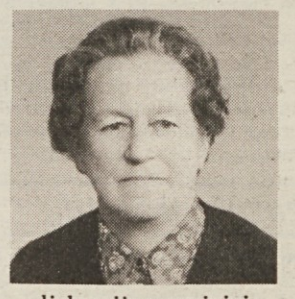

se je z ljubeznijo spominjajo
mož in hčerke z družinami.

Trst, 16. marca 1986

SLOVENSKO STALNO GLEDALIŠČE V TRSTU

GOSTOVANJE DRAME SNG MARIBOR

MATEJ BOR

RAZTRGANCI

Režija: VOJA SOLDATOVIČ

danes, 16. marca, ob 16. uri — ABONMA RED C in G

Tabor mladih **KD Vesna**
SKD Tabor **Križ**
Občine

Kresna noč

(Janez Trdina, Marko Sosič)

Pri oblikovanju predstave so sodelovali: Giuliana Gerdol, Magda Tavčar, Ani Tretjak, Miloš Jugovič, Anastazija Purič, Pauletto Sosič, Giuliana Sosič. Rezija: Marko Sosič.

Ponovitve v Prosvetnem domu na Opčinah: danes, 16. t.m., ob 17. uri ter jutri in v sredo ob 20.30.

Predprodaja vstopnic na ZSKD in v baru Prosvetnega doma.

gledališča

VERDI
Danes ob 16. uri (red G) četrta predstava opere »Volo di notte« in »Marsia« L. Dallapiccole. V torek ponovitev ob 20. uri (red H/E).

ROSSETTI
Danes ob 16.uri bo Paolo Poli predstavil »Magnificat«, delo, ki ga je sam režiral. Predstava izven abonmaja. Za abonente 30-odst. popust za prvi dve predstavi, 20-odst. za ostale. Zadnja predstava. Jutri zaprto zaradi počitka.

Od 18. do 23. t.m. bo Teatro Stabile iz Bocna predstavil delo P. Aretina »La cortigiana«. Nastopata F. Benedetti in A. Salinas. Režija Marco Bernardi. V abonmaju odrezek št. 9. Predprodaja vstopnic pri osrednji blagajni v Pasaži Protti.

CRISTALLO
Danes ob 16.30 ponovitev Svevovega dela »Rigenerazione«, ki ga predstavi Teatro pubblico pugliese. Režija Luigi Squarzina. Nastopajo G. Tedeschi, M. Crotti, F. Marchegiani, G. Fenzi.

CANKARJEV DOM
Velika dvorana
Danes, 16. t.m., ob 16. uri in 19.30: »Krst pod Triglavom« - retrogardistični dogodek - zadnja predstava.

Jutri, 17. t.m., ob 10. uri in 11.30: Simfonična matineja Glasbene mladine Slovenije.

Mala dvorana
V ponedeljek, 24., v torek, 25., četrtek, 27., petek, 28., in ponedeljek, 31. marca, ter v torek, 1. aprila, ob 19. uri: Retrospektiva filmov Marca Ferrerija

V torek, 25. t.m., ob 21. uri: Reinhard P. Gruber »Brez domovine«, Štajerska gostilniška opera v eni ekstazi.

Okrogla dvorana
V ponedeljek, 24., in torek, 25. t.m., ob 20.30: M. Sherman »Mesija« (Ponovitvi).

razne prireditve

KD Rdeča zvezda vabi na predstavo veseloigre »Kje je meja?« v priredbi dramske skupine SKD I. Gruden iz Nabrežine danes, 16. marca, ob 18. uri v Kulturno-športnem centru v Zgoniku.

Dolinčani! Vas zanima zgodovina vasi, v kateri živite? Gotovo vas in tudi vse ostale privlačujejo značilnosti naših krajev! Zato udeležite se predavanj, ki jih organizira KD V. Vodnik vsak petek v društvenih prostorih.

SKD Tabor — Knjižnica P. Tomažič in tovariši. V torek, 18. t.m., ob 20. uri bo gost knjižnice Fulvio Tomizza. Pisatelja bo predstavil prof. Josip Tavčar.

V društvu slovenskih izobražencev v Trstu — Peterlinova dvorana v Donizettijevi ulici 3 — jutri, 17. marca, srečanje s predstavniki Družbe sv. Mohorja v Celovcu, ki bodo prikazali letošnji program te najstarejše slovenske založbe. Ob tej priložnosti bodo tudi predstavili troje novosti, ki so jih pravkar poslali na knjižni trg: knjigo proze Vinka Beličiča »Na pragu« in pesniški zbirki Janka Ferka in Antona Slaviča. Srečanje bo ob 20.30.

SKD Tabor — Občine — Prosvetni dom. V soboto, 22. t.m., ob 20. uri gostuje mešani zbor KUD Baklje z Reke. Istrske in dalmatinske pesmi bodo dopolnili solisti z znanimi opernimi ariami. Vabljeni!

Slavistično društvo Trst priredi v četrtek, 20. t.m., ob 18. uri v Gregorčičevi dvorani na sedežu ZSKD "Razgovor o Pohujšanju v dolini šentflorjanski". Moderator Janez Povše. Sodelujejo: ravnatelj SSG Miroslav Košuta, režiser Jože Babič ter nosilci glavnih vlog. Ob 17.30 bo priložnost za včlanjevanje v Slavistično društvo.

razna obvestila

Mladinska skupina P. Tomažič obvešča, da bodo pevske vaje jutri, 17.t.m., ob 20. uri za moške in ob 21. uri za ženske.

Žene od Domja se zahvaljujejo vsem moškim, ki so pomagali pri delu ob 8. marcu. Odbor žena od Domja.

ZVEZA SLOVENSKIH KULTURNIH DRUŠTEV ZSKD

V SOBOTO, 22. t.m., ob 20.30 v Kulturnem domu v Trstu

Primorska poje '86

NASTOPAJO:
□ Dekliški zbor Devin □ Moški zbor KUD K. Pahor - Piran □ Mešani zbor M. Pertot - Barkovlje □ Moški zbor F. Zgonik - Branik □ Mešani zbor Gruppo incontro - Trst □ Mešani zbor Vrtojba

Društvo EKONOMIST vabi na predavanje

Ali je možno reformirati jugoslovansko gospodarstvo?

Predavanje bo v sredo, 19. t.m., ob 18. uri v Gregorčičevi dvorani v Ul. sv. Frančiška 20. Govoril bo prof. JOŽE MENCINGER, predavatelj na Ljubljanski univerzi in raziskovalec na ekonomskem inštitutu pravne fakultete.

skd SLAVEC Ricmanje

RICMANJSKI 12. MAREC 19. TEDEN 1986

SPORED:
danes, 16. 3., ob 14. uri
promenadni koncert **godbe na pihala iz RICMANJ,** dirigent E. Križanovski ob 20. uri koncert rock skupine AGROPOP iz Ljubljane
Sreda, 19. 3., ob 20. uri
domači večer — sodelujejo **učenci cel. osn. šole I. Trinko - M. Samsa, mešani pevski zbor SLAVEC** - dirigent A. Kumar in **dramska skupina ŠKD Slavec** z veseloigro **»DAMOKLEJEV MEČ«** - režija D. Gorup.

kino

LA CAPPELLA UNDERGROUND - 11.00 **Butnskala,** fant., Jug. 1985, 90'; r. Franci Slak; i. Emil Filipčič, Marko Derganc.

ARISTON - 16.00, 21.30 **Ran,** dram., Fr./Jap. 1985, 163'; r. Akira Kurosawa; i. Tatsuya Nakadai, Satoshi Terao.

EXCELSIOR I - 16.00, 22.15 **9 Settimane e 1/2,** er. dram., ZDA 1985, 120'; r. Adrian Lyne; i. Mickey Rourke, Kim Basinger.□

EXCELSIOR II - 15.45, 21.45 **Speriamo che sia femmina,** dram., It.-Fr. 1986, 120'; r. Mario Monicelli; i. Liv Ullman, Catherine Denevue.

FENICE - 16.30, 22.15 **Il gioiello del Nilo**, pust., ZDA 1985, 105'; r. Lewis Teague; i. Kathleen Turner, Michael Douglas.

GRATTACIELO - 16.30, 22.15 **Piramide di paura,** fant., ZDA 1985, 109'; r. Barry Levinson; i. Nicholas Rowe, Alan Cox.

NAZIONALE I - 10.00, 11.30 **Bambi**, ris., r. Walt Disney. 15.30, 22.00 — **Alan Quatermain e le miniere di re Salomone,** .pust.; ZDA 1985, 110'; r. Jack Lee Thompson; i. Richard Chamberlein, Sharon Stone.

MIGNON - 16.00, 22.15 **Tutto Benigni,** kom., It. 1985, 90'; r. Roberto Bertolucci; i. Roberto Benigni.

NAZIONALE II - 15.30, 22.00 **La signora della notte,** er., It. 1985, 95'; r. Piero Schivazappa; i. Serena Grandi, Fabio Sartor.□□

EDEN - 15.20, 22.00 **Le ragazze superparticolari** in **Rendez-vous particuliers,** porn., □□

CAPITOL - 16.15, 22.00 **Sotto il vestito niente,** krim., It. 1985, 110'; r. Carlo Vanzina; i. Renee Simonsen, Tom Schanley.

ALCIONE - 15.30, 22.00 **Per vincere domani,** dram., ZDA 1984, 100'; r. John G. Avildsen; i. Ralph Macchio, Noriyuki Morita.

LUMIERE FICE - 10.00, 11.30 **Il racconto della giungla,** ris., r. Walt Disney. — 16.00, 22.00 **A Chorus Line,** glas., ZDA 1985, 120'; r. Richard Attemborough; i. Michael Douglas, Sharon Brown.

VITTORIO VENETO - 16.30, 22.00 **Maccheroni,** kom., It. 1985, 106'; r. Ettore Scola; i. Marcello Mastroianni, Jack Lemmon.

NAZIONALE III— 16.00, 22.00 **Orgasmic Love,** porn., □□

RADIO - 15.30, 21.30 **Piaceri indecenti,** porn., □□

Prepovedano mladini pod 14. letom □ - 18. letom □□

koncerti

Glasbena matica-Trst. V sredo, 19. t.m., ob 20. uri v Domu A. Sirk v Križu srečanje glasbenih šol Primorske. Nastopajo: gojenci Glasbene matice iz Trsta, glasbenih šol iz Pirana in Postojne.

Società dei concerti - Tržaško koncertno društvo. Jutri, 17. t.m., ob 20.30 v gledališču Rossetti bo na sporedu koncert violončelista Rocca Filipinija in pianistke Stefanie Redaelli.

Dariji in Pavlu Morelju se je rodil mali

MATIJA

Srečnima staršema čestita in želi vse najboljše

kolektiv Indulesa

SLOVENSKI KLUB V TRSTU
Ulica sv. Frančiška 20

v torek, 18. marca, ob 20.30 v Gregorčičevi dvorani Družbene gospodarske in demografske silnice tržaškega podeželja

Primer Doline v 19. stoletju

Predavala bo prof. MARTA VERGINELLA

Malemu

LUKI

in njegovi mami NADI PRETNAR toplo čestitajo

tete in prijatelji

Dne 12. t.m. je na pravni fakulteti tržaške univerze uspešno diplomiral

PETER MOČNIK

Prisrčno mu čestitajo

starši, sestra Milojka in vsi, ki ga imajo radi

Anamariji in Renzotu se je pridružil sinček

MATIJA

Iskreno jima čestitajo

bratje in sestre

Anamariji in Renzotu Frandoliču se je rodil prvorojenček

MATIJA

Srečnima staršema čestita in želi vse najboljše

kolektiv Indulesa

Uprava občine Dolina in pripravljalni odbor 30. razstave vin

vabita vinogradnike, ki nameravajo sodelovati na 30. občinski razstavi domačih vin, ki bo v Dolini od 3. do 6. maja 1986, naj se zglasijo v občinskih uradih tudi telefonsko (na št. 228110, 228127 in 228392) od 21. do 28. marca.

šolske vesti

Sindikat slovenske šole organizira v sredo ob 16.30 v Gregorčičevi dvorani, Ul. sv. Frančiška 20/II, informativno srečanje s predstavniki ljubljanske univerze o možnosti organiziranja univerzitetnih predavanj za učitelje in vzgojitelje v vrtcih.

čestitke

Danes slavi naš mali EDVARD TROBEC drugi rojstni dan. Še na mnoga srečna in vesela leta mu kličejo teta Gabrijela, stric Nino, Andrej, Tanja, Igor, teta Alma in Antonio, posebno pa nona Tončka. Voščilu se pridružujeta nona Rina Bole ter teta Mirka Trobec, ki mu želita, da bi zrastel v velikega in poštenega moža, kakršen je bil njegov nono.

Anamarijo in Renza Frandoliča je razveseljilo rojstvo prvorojenčka MATIJE. Srečnima staršema iskreno čestitata Dekliški zbor Devin in Fantje izpod Grmade.

Naša IRINA bo jutri praznovala svoj 6. rojstni dan. Da bi bila vedno tako ubogljiva in pridna, ji želijo mama, očka, sestrica Petra, noni, stric Stojan, teta Suzana in mali Vasja.

OBVESTILO IZLETNIKOM

Vse, ki so se prijavili za naše izlete obveščamo:

Izletniki, ki potujejo na Holandsko bodo lahko vplačali saldo v torek, 18. marca, na upravi našega dnevnika v Ul. Montecchi 6 in sicer med 9. in 12. ter 15. in 17. uro:

Isti dan bodo lahko vplačali 2. obrok tudi izletniki, ki bodo potovali na Južno Tirolsko.

ZA VSAKOGAR NEKAJ POSEBNEGA
optika Viki
foto-kino
kontaktne leče
Ul. Buonarroti 6 (pr. Ul. Rossetti)
TRST Telefon 77-29-96

mali oglasi

SELEKCIONIRANE bulterierje prodamo; telefonirati na št. 0481/31177.

LOKAL 10 kv. m z napeljavo luči, vode in plina dajemo v najem. Tel. na št. 040/751684.

V LONJERJU se je izgubil nemški ovčar, svetlorjave barve, eno leto star, po imenu Eros. Kdor ga je videl, naj telefonira na št. 040/744532.

SKLADIŠČE primerno tudi za trgovino dajem v najem v Dolini. Telefonirati na št. 040/228390.

PRODAM hišo v Boljuncu, 70 kv. m, s približno 300 kv. m vrta. Tel. na št. 040/228390.

OSMICO je odprl Lovrenc Žerjul v Lonjerju. Toči belo in črno vino.

ZANESLJIVO DEKLE nudi usluge kot otroška negovalka. Tel. na št. 040/910387.

OSMICO je odprl Boris Živec v Koludrovci. Toči belo vino in teran.

PRODAM 6 lesenih miz 80 cm x 80 cm ter 24 stolic. Tel. na št. 040/200169.

OSMICO je odprl Sergij Mahnič iz Boršta št. 1. Toči pristno črno in belo vino.

OSMICO je odprl v Prebenegu Kocjančič. Toči belo in črno vino.

NUDIM lekcije iz angleščine. Tel. 040/826459.

IŠČEM prvo zaposlitev kot vajenec. Tel. 040/227412.

PRODAM fiat topolino B, letnik 1949, popolnoma prenovljen in v odličnem stanju. Telefonirati po 19. uri na št. 040/200-853.

PRODAM prostor za stojnico in dovoljenje za prodajo sadja in zelenjave na tržnici na Ponterošu. Tel. 51670 ob urah obedov.

OSMICO je v Nabrežini št. 22 odprl Vladimir Caharija. Toči belo in črno domačo kapljico.

OSMICO je odprl Ivan Antonič v Cerovljah. Toči belo in črno vino.

DRUŽINA na Opčinah išče hišno pomočnico , dobra plača. Telefonirati na št. 040/64222 v torek v delovnih urah.

V NAJEM dajem vinograd v Rojanu. Telefonirati na št. 040/225436.

PRODAM AKACIJEVA DRVA in 3 sode (vetroresina) z avtomatskim pokrovom od 10 in 15 hl. Tel. na št. 0481/391637.

V MIRNEM smučarsko—rekreativnem središču Cerkno oddam opremljeno dvosobno stanovanje v bližini hotela z bazenom. Ugodna smuka. Urejene tekaške proge, trim steze, izleti v naravo, lov, ribolov, blaga alpska mediteranska klima. Tel. Gosar Marica — 003865/75092.

V MIRNEM smučarsko — rekreativnem središču Cerkno prodam dvosobno komfortno stanovanje. Tel. Gosar Marica — 003865/75092.

V TURISTIČNEM naselju Miholaščica na otoku Cresu oddam opremljen apartma. Ponudbe na naslov: Rovšek — Prešernova 16, Ljubljana ali po telefonu na št. 003861/218940 dopoldan ali popoldan.

OSMICO je odprla Olga Grilanc v Saležu št. 23. Toči belo in črno vino.

VESPO 125 PX v dobrem stanju prodam. Tel. 040/226-560 ob uri kosila.

SLOVENSKO-LATINSKI slovar iščem. Tel. 040/231-887.

ČE SE UKVARJATE s filmskim, elektronskim ali tonskim snemanjem in ste pripravljeni na nadaljnjo izpopolnitev in eventualno zanimivo delo, pišite na Oglasni oddelek Primorskega dnevnika, Ul. Montecchi 6, 34137 Trst, pod šifro »Snemalec«.

včeraj-danes

Danes, NEDELJA, 16. marca
HILARIJ

Sonce vzide ob 6.16 in zatone ob 18.11 — Dolžina dneva 11.55 — Luna vzide ob 8.38 in zatone ob 24.00.

Jutri, PONEDELJEK, 17. marca
PATRIK

VREME VČERAJ: Temperatura zraka 11,5 stopinje, zračni tlak 1026,6 mb ustaljen, veter vzhodnik severovzhodnik, burja 24 km na uro, s posameznimi sunki do 60 km na uro, vlaga 48-odstotna, nebo jasno, morje razgibano, temperatura morja 8,6 stopinje.

PLIMOVANJE DANES: Ob 6.19 najnižja —28 cm, ob 12.05 najvišja 4 cm, ob 16.52 najnižja —14 cm, ob 23.37 najvišja 33 cm. Napovedi za jutri: Ob 7.07 najnižja —23 cm, ob 12.58 najvišja —5 cm, ob 16.04 najnižja —8 cm, ob 23.44 najvišja 27 cm.

ROJSTVA IN SMRTI

RODILI SO SE: Erika Hrvatic, Katja Hrvatic, Daniele Lanteri, Denise Visentin, Katia Banco, Mattia Treu, Francesca Pipan.

UMRLI SO: 73-letni Bruno Bilucaglia, 77-letni Pietro Di Pinto, 89-letni Francesco Ferluga, 63-letna Carmela Viti, 65-Francesco Peraino, 78-letna Bruna Tomat.

DNEVNA IN NOČNA SLUŽBA LEKARN

Nedelja, 16.marca 1986
(od 8.30 do 13.00 in od 16.00 do 20.30)
Ul.Mazzini 43, Ul. Tor S. Piero 2, Ul. Felluga 46, Ul. Mascagni 2, Ul. Giulia 1, Ul. S. Giusto 1.

(od 13.00 do 16.00)
Ul. Mazzini 43, Ul. Tor S. Piero 2, Ul. Felluga 46, Ul. Mascagni 2.

(od 20.30 do 8.30 — nočna služba)
Ul. Giulia 1, Ul. S. Giusto 1, SESLJAN (tel. 299751), BAZOVICA (tel. 226210), ŽAVLJE (tel. 274630) — od 8.30 do 13.00. Od 13.00 dalje samo po telefonu za najnujnejše primere.

Od ponedeljka, 17., do sobote, 22. marca 1986
(od 8.30 do 13.00 in od 16.00 do 19.30)
(tudi od 13.00 do 16.00)
Largo Sonnino 4, Trg Libertà 6, Erta S. Anna 10 (Kolonkovec), Lonjerska cesta 172, Lungomare Venezia 3 (Milje).
NABREŽINA (tel. 200466), BOLJUNEC (tel. 228124) — samo po telefonu za najnujnejše primere.

(od 19.30 do 20.30)
Largo Sonnino 4, Trg Libertà 6, Erta S. Anna 10 (Kolonkovec), Lonjerska cesta 172, Korzo Italia 14, Ul. Giulia 14, Lungomare Venezia 3 (Milje).
NABREŽINA (tel. 200466), BOLJUNEC (tel. 228124) — samo po telefonu za najnujnejše primere.

(od 20.30 do 8.30)
Korzo Italia 14, Ul. Giulia 14, Lungomare Venezia 3 (Milje).
NABREŽINA (tel. 200466), BOLJUNEC (tel. 228124) — samo po telefonu za najnujnejše primere.

ZDRAVSTVENA DEŽURNA SLUŽBA

Nočna služba od 20. do 8. ure tel. 7761, predpraznična od 14. do 20. ure in praznična od 8. do 20. ure.

LOTERIJA

BARI	19	88	36	18	83
CAGLIARI	44	14	9	11	59
FIRENCE	36	84	27	24	41
GENOVA	78	30	53	47	4
MILAN	89	37	79	38	68
NEAPELJ	17	62	58	40	83
PALERMO	82	77	75	65	83
RIM	63	51	62	54	81
TURIN	19	77	56	5	48
BENETKE	89	81	77	76	70

ENALOTTO
1 X X 2 2 1 2 2 1 2 2 X

KVOTE:
12 — 35.854.000 lir
11 — 1.219.000 lir
10 — 105.000 lir

PAM železnina
STROJI - TEHNIČNI ARTIKLI
za industrijo, obrtništvo, kmetijstvo in za dom
TRST (Industrijska cona)
Domjo 132 - Tel. 281262

ZOBNA AMBULANTA »PERUGINO«
Dr. MIRAN DOLHAR
TRST — Ul. Vitt. da Feltre 1 (Trg Perugino) — Tel. 749-385
NUDIMO VSE ZOBOZDRAVNIŠKE IN ZOBOTEHNIČNE USLUGE
TAKOJŠNJA POPRAVILA PROTEZ
URNIK: od ponedeljka do petka 16.00 -19.00
ob sredah 8.30-11.30 / 16.00-19.00

današnji radiotelevizijski programi

RAI 1

10.00 Kmetijski nasveti
11.00 Maša
11.55 Nabožna oddaja
12.15 Kmetijski nasveti
13.00 Nedeljska rubrika: TG l'una
13.30 Dnevnik
13.55 Toto TV
14.00 Domenica in... — vodi Mino Damato
14.30 Športve vesti
15.50 Športne vesti
15.55 Glasbena oddaja: Discoring
16.55 Športne vesti
18.50 Italijansko nogometno prvenstvo — registriran polčas nogometne tekme A lige
19.55 Vreme
20.00 Dnevnik
20.30 Film: Kaos (dram., It. 1984, r. P. in V. Taviani, i. M. Lozano, C. Bigagli)
22.05 Športna nedelja — v teku oddaje Prenos iz Budimpešte: prijateljska nogometna tekma: Madžarska — Brazilija
00.15 Nočne vesti

RAI 2

10.00 Koncerti RAI 2
10.50 Body Body — vodi Barbara Bouchet
11.30 Komični filmi
11.50 Film: Il drago volante (krim., ZDA 1949, r. L. Selander, i. R. Winters, K. Luke)
13.00 Dnevnik
13.25 Zdravniški nasveti
13.30 Glasbena oddaja: Piccoli fans
14.55 Film: Al centro dell'uragano (dram., ZDA 1956, r. D. Taradash, i. B. Keith, B. Davis)
16.25 Športna rubrika
17.50 Italijansko nogometno prvenstvo — registriran polčas nogometne tekme B lige
18.25 Filmske novosti
18.40 Športne vesti
18.50 TV film: Le strade di San Francisco — La compagnia dei disperati
19.50 Dnevnik
20.00 Športne vesti
20.30 Alberto Sordi predstavlja: Storia di un italiano
21.55 Informativna oddaja: Mixer
22.45 Dnevnik
22.55 Medicinska oddaja
23.25 Informativna oddaja: Immagini per la scuola
24.00 Nočni dnevnik

RAI 3

11.35 Glasbena oddaja: Kantavtorji
12.10 Glasbena oddaja: Dancemania
13.10 Informativna oddaja: Che gioia vivere
14.00 Šport: Tenis
17.30 Modna revija
19.00 Dnevnik
19.20 Deželne športne vesti
19.40 Koncert
20.30 Športna rubrika: Domenica gol
21.30 Informativna oddaja: Il bambino negli anni '90
22.05 Dnevnik
22.30 Italijansko nogometno prvenstvo A lige
23.15 Glasbena oddaja: Rockline

Iz filma Kaos - Mal di Luna danes ob 20.30 RAI 1

RTV Ljubljana

8.40 Danes volimo
8.50 Otroška matineja: Živ Žav — risanke: Benji, Zaks in deček iz vesolja
9.45 Nadaljevanka: Merlin (6. del)
10.10 Nadaljevanka: Večni klic (9. del)
11.15 Domači ansambli: Ansambel Nika Zajca
11.45 Danes volimo
12.00 Kmetijska oddaja
13.00 Poročila
14.45 Nadaljevanka:Nikola Tesla (3. del)
15.50 Danes volimo
16.00 Mozaik kratkega filma: Sokol selec, (ameriški film)
16.20 Zabavnoglasbena oddaja
17.05 Danes volimo
17.15 TV film: Dallas
18.45 Risanka
19.00 Danes: Potrošniška porota
19.30 TV dnevnik
19.45 Šport
19.53 Vreme
20.00 Nadaljevanka: Sivi dom (10. del)
21.00 Športni pregled
21.45 Danes volimo
21.55 Dokumentarni film: Jaz čebela
22.15 Poročila

RTV Koper

12.15 Primomercato — predstavitev in prodaja
15.00 Film: Dogodivščine v moskovskem cirkusu
16.30 Risanke
17.30 TV film: Veliki greben
18.00 TV film: Samotni jezdec
18.30 Dokumentarec: Ščepec širnega sveta
19.00 TV film: Colonel March
19.30 Nadaljevanka: Sivi dom
20.30 TV film: Prevara v San Franciscu
21.30 Film: Tatort
23.15 TV film: Srh nepredvidenega
23.45 Dokumentarec: Istrske terme

Iz filma Niente di grave... — Telepadova, danes ob 20.30

CANALE 5

8.50 TV film: Alice
9.15 NaboŽna oddaja
10.00 Zdravniški nasveti
11.00 Programi prihodnjega tedna
11.30 Glasbena oddaja: Superclassifica show
12.20 Informativna oddaja: Punto 7
13.30 Buona domenica — vodi Maurizio Costanzo
14,30 TV film: Orazio
17.00 Informativna oddaja: Forum — vodi C. Spaak
19.00 TV film: Dalle 9 alle 5
20.30 Nadaljevanka: Uccelli di rovo (zadnji del)
22.30 Informativna oddaja : Monitor
23.30 Informativna oddaja: Punto 7
0.30 TV film: Sceriffo a New York

RETEQUATTRO

8.30 TV film: Soldato Benjamin
9.00 Film: Notte di nozze (kom., ZDA 1935, r. K. Vidor, i. A. Stern, G. Cooper)
10.20 Film:I lancieri del Dakota (pust., ZDA 1949, r. J. Kane, i. R. Cameron)
12.00 Kmetijska oddaja
13.00 Otroška oddaja: Ciao Ciao
15.00 I gemelli Edison
15.20 Il principe delle stelle
16.15 TV film: I ragazzi di Padre Murphy
17.05 TV film: Huckleberry Finn e i suoi amici
17.30 TV film: Amici per la pelle
18.20 TV film: Cassie and Company
19.15 Programi prihodnjega tedna
19.30 TV film: New York New York
20.30 Variete: W le donne
22.45 TV film: Mash
23.15 TV film: Masquerade
0.10 TV film: Ironside
1.oo TV film: Mod Squad

ITALIA 1

8.30 Otroški program: Bim Bum Bam
10.30 Košarka
12.oo TV film: Manimal
13.oo Športna rubrika: Grand Prix
14.oo Glasbena oddaja: Deejay Television
16.00 TV film: Riptide
17.00 TV film: La banda dei sette
18.00 TV film: I ragazzi del computer
19.00 Risanke
20.30 Variete: Drive In
22.3o Film: I giganti del Karaté (pust., ZDA 1978, r. H. Shean, i. A. Seng, N. Wall)
0.50 TV film: Strike Force
1.45 TV film: Gli invincibili

TELEPADOVA

8.30 Gran Bazar — sejem
12.30 Rubrika: Trgovina in turizem
13.oo Rubrika
14.00 Film: Tutto Totò
15.oo Film: Caprice: la cenere che scotta (krim., ZDA 1967, r. F. Tashlin, i. D. Day, R. Harris)
16.30 TV film: Dr. John
17.30 TV film: Misfits
18.30 Risanke
20.30 Film: Niente di grave, suo marito è incinto (kom.)
22.30 Športna rubrika: Fuorigioco
23.30 Primo piano
24.00 TV film: La grande lotteria
1.00 TV film: Il ritorno del Santo

TELEFRIULI

10.00 Rubrika: E' tempo di artigianato
10.30 Zelena dežela
11.00 Si o no — sejem
13.30 Rubrika: Le circoscrizioni
14.30 Kviz: Giochi in famiglia
16.00 Glasbena oddaja
18.30 Rubrika: Il sindaco e la sua gente
19.30 Športne vesti
20.30 Film: La cintura di castità
22.30 Film: Il boia , la vittima e l' assassino
1.00 Lahko noč, Furlanija

TELEQUATTRO

(Se povezuje s sporedi Italia 1) Lastne oddaje:
19.30 Dnevnik in športni pregled
20.30 Vesti in nočni športni pregled

RADIO TRST A

8.00, 13.00, 19.00 Radijski dnevnik; 14.00 Kratka poročila; 8.30 Slovenske popevke; 9.00 Sv. maša iz župne cerkve v Rojanu; 10.30 Mladinski oder: "Čarodejni novčič" - radijska nadaljevanka v treh delih; 11.00 Glasbeni mozaik; 11.45 Vera in naš čas; 12.00 Kmetijski tednik; 12.30 Glasbeni mozaik; 13.20 Glasba po željah; 14.10 Nediški zvon; 14.40 Prva repriza: Ob 400-letnici Primoža Trubarja. Dramska nadaljevanka: "Dedinga vere je trobljа bila: od tod do Slovencev Trubar je dobil naglas, bukve jim svete pisoč"; 15.40 Šport in glasba ter prenosi z naših prireditev; 19.20 Jutrišnji spored.

LJUBLJANA

5.00, 6.00, 7.00, 8.00, 9.00, 10.00, 12.00, 13.00, 15.30, 17.00, 19.00, 21.00 Poročila; 5.00 — 8.00 Jutranji spored; 8.05 Radijska igra za otroke - Skladbe za mladino 9.05 Še pomnite tovariši ;10.05 Nedeljska matineja; 11.00-13.00 Naši poslušalci čestitajo in pozdravljajo; 12.05 Na današnji dan; 13.10 Obvestila in zabavna glasba; 13.20 Za naše kmetovalce; 14.15 Naši poslušalci čestitajo in pozdravljajo; 15.00 Nedeljska reportaža; 15.40 Amaterski zbori; 16.05 Humoreska tega tedna: Sanje brez razlage (Brane CrnčeviČ); 16.30 Pogovor s poslušalci; 17.05 Priljubljene operne melodije; 17.50 Zabavna radijska igra: Kam so šli vsi strahovi (David Campton) - Glasbena medigra; 19.35 Lahko noč otroci!; 19.45 Glasbene razglednice; 20.00-22.00 V nedeljo zvečer.

RADIO KOPER
(slovenski program)

0.30, 12.30, 14.30, Poročila; 9.00 Otvoritev - pozdrav, pregled dogodkov, servis, objave; 9.30-17.00 Sosednji kraji in ljudje: reportaže, intervjuji; 11.00 Vročih deset; 11.30 Polje, kdo bo tebe ljubil; 12.00 Glasba po željah; 14.00 Marika in Drejče; 15.00 Radio Koper na obisku; 15.30 Planinski čaj Radia Koper in Droge Portorož; 16.30 Primorski dnevnik; 17.00 Zaključek programov.

RADIO KOPER
(italijanski program)

7.15, 12.30, 19.30 Radijski dnevnik; 10.30, 13.30, 17.30 Poročila; 6.00 Otvoritev - Jutranja glasba; 6.30 Koledarček; 7.00 Dobro jutro v glasbi; 8.00-12.00 Prisrčno vaši; 8.15 Onda su onda; 8.45 Siamo tutti nel pallone; 9.30 Dragi Luciano; 10.35 Prost vstop: Ženska doma in izven doma - Sol in poper - Dopisi; 10.55 Onda su onda; 11.00 Dogodki in odmevi; 11.35 Popevka tedna; 11.40 Napoved programov; 12.00 Glasba po željah; 13.45 Onda su onda; 14.30 Popoldanski spored: Glasbena oddaja - Popevka tedna - Kaj je novega ?; 15.00 Športna oddaja; 18.00 Glasbene aktualnosti; 20.00-6.00 Nočni spored.

jutrišnji radiotelevizijski programi

RAI 1

10.30 Nadaljevanka: Wagner
11.25 TV film — Taxi
12.00 Dnevnik — Kratke vesti
12.05 Halo...kdo igra? Zabavni program z Enrico Bonaccorti
13.30 Dnevnik
14.00 Halo...kdo igra? Zadnji poziv
14.15 Il mondo di Quark — znanstvena oddaja
15.00 Iz parlamenta
15.30 Športna rubrika
16.00 Risanka: L'amico Gipsy
16.30 Športni ponedeljek
17.00 Dnevnik — Kratke vesti
17.05 Magic! - Risanka: L'ispettore Gadget
18.30 Italia sera — aktualnosti
19.40 Jutrišnji almanah in vreme
20.00 Dnevnik
20.30 Film: Kaos - 2.del
22.15 Mille e una star. Vodi Gigi Proietti
22.30 Dnevnik
22.40 Dnevnik — Posebna addaja
23.35 Filmske novosti
23.35 Dnevnik - Zadnje vesti

RAI 2

11.30 Cordialmente
13.00 Dnevnik — Ob trinajstih
13.25 Dnevnik — Aktualnosti
13.30 Nadaljevanka: Capitol
14.30 Dnevnik — Kratke vesti
14.35 Tandem — mladinska oddaja
15.15 Kviz: Paroliamo
16.00 Šola in vzgoja: Naš neznanec — telefon
16.30 Pane e marmellata — Otroška oddaja
17.30 Dnevnik — Kratke vesti
17.35 Danes in jutri
18.15 Spaziolibero - aktualnosti
18.30 Dnevnik — Večerni šport
18.40 TV film — Le strade di San Francisco
19.45 Dnevnik
20.20 Dnevnik — Šport
20.30 Oddaja ob 10-letnici Dnevnika
21.25 TV film - Hill street giorno e notte
22.15 Dnevnik - Večerne vesti
22.25 Rubrika o judovskem življenju
22.50 TV film: Un ragazzo come noi
23.15 Medicinska oddaja
23.50 Dnevnik - Zadnje vesti
24.00 Film: I dominatori della prateria

RAI 3

11.20 Hokej na ledu
11.50 TV film: Il duetto (r. T. Sherman)
13.40 Oddaja o matematiki
14.10 Ženska odbojka
14.40 Pianist Rudolf Buckbinder
15.45 Nogometno prvenstvo A in B lige
18.10 L'orecchiocchio — Glasbena odd.
19.00 Dnevnik
19.10 Deželne vesti
19.30 Ponedeljkov deželni šport
20.05 Šola in vzgoja
20.30 Che gioia vivere - zgodbe od včeraj in danes
21.30 Dnevnik 3
21.40 La macchina del tempo - rubrika
22.20 Ponedeljkov proces
23.25 Dnevnik

Iz filma Morte a Venezia - Telequattro, jutri ob 20.30

RTV Ljubljana

9.00 Zrcalo tedna
9.20 Pesem giba: Eksperiment (Oddajo je pripravil Ito Otrin. V oddaji bosta koreografili Mercea Cunninghama in Alwina Nikolaisa
9.45 Naši olimpijci: Bojan Križaj
16.00 TV mozaik - ponovitev dopoldanskih oddaj
17.30 Spored za otroke. Pikapolonica
17.50 Nanizanka: Lutkomedija — 10. del
18.15 Videogodba — ponovitev
18.45 Risanka
18.55 Propagandna oddaja
19.00 Danes. Podravski obzornik
19.30 Dnevnik
19.55 Vreme
19.58 Propagandna oddaja
20.05 Nadaljevanka: Vihre vojne — 9. del
20.55 Propagandna oddaja
21.00 Omizje
23.00 Poročila

RTV Koper

14.15 TV novice
14.25 TV film: Uboga Klara
15.10 Medicinska oddaja
15.45 Sanremski festival
16.30 Otroški program. Risanke - Dokumentarec: Delo narave
18.30 TV film: Z ljubeznijo
18.00 Zdravnik in otrok
18.55 TV novice
19.00 Odprta meja

V današnji oddaji boste med drugim lahko gledali:

TRST — Še o težavah SSG
Pregleg športnega vikenda

19.30 TVD Stičišče
19.50 Vse knjige
20.30 Športni pregled
21.05 Film: Žandar v New Yorku
22.00 TVD Vsedanes
22.30 Film: nadaljevanje

CANALE 5

8.35 TV film: Alice
8.55 TV film: Flo
9.00 TV film: Una famiglia americana
09.50 TV film: General Hospital
11.00 Kviz: Facciamo un affare
11.30 Kviz: Tuttinfamiglia
12.00 Kviz: Bis
12.40 Kviz: Il pranzo è servito
13.30 TV roman: Sentieri
14.25 TV roman: La valle dei pini
15.20 TV roman: Così gira il mondo
16.15 TV film: Alice
16.45 TV film: Hazzard
17.30 Mladinski kviz: Doppio slalom
18.00 TV film: Il mio amico Arnold
18.30 Kviz: C'est la vie
19.00 TV film: I Jefferson
19.30 Kviz: Zig Zag;
20.30 TV film: I Robinson
21.00 Film: Innamorato Pazzo (kom., It. 1981, r. Castellano & Pipolo, i. A. Celentano, O. Muti)
23.00 Premiere — filmske novosti
23.30 TV film: Sceriffo a New York

RETEQUATTRO

8.30 TV film: Soldato Benjamin
9.00 Novela: Destini
9.40 TV film: Lucy Show
10.00 Film: La porta dell'inferno (dram.)
11.45 Magazine
12.15 TV film: Bravo Dick
12.45 Otroški spored: Ciao ciao - risanke
14.15 Novela: Destini
15.00 Novela: Agua viva
15.50 Film: Pigmalione (kom., ZDA 1838, r. L. Howard in A. Asquit, i. L. Howard, W. Hill)
17.50 TV film: Lucy Show
18.20 TV film: Ai confini della notte
18.50 TV film: I Ryan
19.30 TV roman: Febbre d'amore
20.30 Film: Morte a Venezia (dram., It. 1970, r. L. Visconti, i. D. Bogarde, S. Mangano)
22.50 Cinema & Company — filmske novosti
23.20 TV film: Mash
23.50 TV film: Mai dire si
00.40 TV film: Ironside
01.30 TV film: Mod Squad

ITALIA 1

8.30 Gli eroi di Hogan
8.55 TV film: Sanford and Son
9.20 TV film: La casa nella prateria
10.10 TV film: Galactica
11.00 TV film: La donna bionica
11.50 TV film: Quincy
12.40 TV film: Agenzia Rockford
13.20 Tutto per denaro - Help
14.15 Deejay Television
15.00 TV film: Ralph Supermaxieroe
16.00 Otroški spored: Bim, Bum, Bam: Lovely Sara, Hello Spank, Mila e Shiro - risanke
18.00 Antologia di Jonathan
19.00 Kviz: Gioco delle coppie
19.30 TV film: La famiglia Addams
20.00 Risanka: Memole, dolce Memole
20.30 Glasbena oddaja: Festival di primavera — vodijo I Ricchi e Poveri in Gabriella Golia
22.45 Rubrika: Controcorrente
23.30 Film: Il campo di cipolle (dram., ZDA 1979, r. H. Becker, i. J. Savage, J. Woods
01.35 TV film: Cannon

TELEPADOVA

13.00 Risanka: Devilman
13.30 Risanka: Gigi la trottola
14.00 Novela: Anche i ricchi piangono
14.30 Novela: Innamorarsi
15.00 Novela: Andrea Celeste
16.00 Risanka: Golion
16.30 Risanka: Calvin
17.00 Risanka: Super Book
17.30 Risanka: Lamù
18.00 Risanka: Devilman
18.30 Risanka: Gigi la trottola
19.00 Novela: Carmin
20.00 Risanka: Candy Candy
20.30 Film: Gli eroi di Telemark (pust., ZDA 1965, r. A. Mann, i. K. Douglas, R. Harris)
23.50 TV film: Missione impossibile
00.15 TV film: Spazio 1999

TELEFRIULI

12.30 Novela: Senorita Andrea
13.30 Nogometna tekma: Triestina — Perugia
15.30 Glasbena oddaja
18.30 Dokumentarni film
19.00 Večerne vesti
19.30 Novela: Senorita Andrea
20.30 Nogometna tekma: Milan — Udinese
22.30 Nočne vesti
23.00 TV film: Ultimo indizio
01.00 Lanko noč, Furlanija

TELEQUATTRO

(Se povezuje s sporedi Italia 1) Lastne oddaje:
13.20 Nedeljska nogometna tekma (ponovitev)
17.30 Nedeljska košarkarska tekma (ponovitev)
19.00 Il caffè dello sport (l. del)
19.30 Fatti e commenti
19.45 Il caffè dello sport (2. del)
23.15 Il caffè dello sport (ponovovitev)
23.45 Fatti e commenti (ponovitev)
23.55 Il caffè dello sport (ponovitev)

RADIO TRST A

7.00, 13.00, 19.00 Radijski dnevnik; 10.00, 14.00, 17.00 Kratka poročila; 7.20 — 8.00 Dobro jutro po naše: Koledarček — Pravljica — Narodnozabavna glasba; 8.10 Almanah: 40 let slovenskih radijskih oddaj v Trstu; 8.40 Glasbeni mozaik; 10.10 S koncertnega in opernega repertoarja; 11.30 — 13.00 Pisani listi: Poljudno čtivo — Sestanek ob 12. uri — Lahka glasba; 13.20 Zborovska glasba, nato: Glasbena priloga; 14.10 Čas in prostor: Iz šolskega sveta, nato: Glasbene skice; 15.00 Otroški kotiček: Ali nas poznaš ?; 16.00 Zbornik: Iz zakladnice pripovedništva; 17.10 Mi in glasba: simfonični orkester RTV Ljubljana; 18.00 Kmetijski tednik; 18.30 Glasbe.

LJUBLJANA

5.00, 6.00, 6.30, 8.00, 9.00, 10.00, 11.00, 12.00, 14.00, 19.00, 21.00 Poročila; 4.30 — 8.00 Jutranji spored; 8.05 Aktualni problemi marksizma; 8.25 Ringaraja; 8.40 Izberite pesmico; 9.05 Glasbena matineja; 10.05 Rezervirano za ...; 11.05 Ali poznate opero Mignon Ambroseja Thomasa?; 11.35 S pesmijo po Jugoslaviji; 12.10 Veliki revijski orkestri; 12.30 Kmetijski nasveti; 12.40 Pihalne godbe na koncertnem odru; 13.00 Danes do trinajstih; 13.30 Od melodije do melodije; 13.50 Ponedeljkov križemkraž; 14.05 V gosteh pri zborih; 14.30-15.25 Popoldanski mozaik; 15.00 Rađio danes, radio jutri; 15.30 Dogodki in odmevi; 15.55 Zabavna glasba; 16.00 Vrtiljak želja; 17.00 Studio ob 17.00; 18.00 Na ljudsko temo; 18.25 Zvočni signali; 19.35 Lahko noč, otroci; 19.45 Minute z ansamblom bratov Avsenik; 20.00 Kulturni globus; 20.10 Zaplešite z nami; 21.00 Akademija St. Martin in the Fields; 22.10 Našim po svetu; 22.15 Informativna oddaja v nemščini in angleščini.

RADIO KOPER
(slovenski program)

6.30, 7.00, 13.30, 14.30, 17.30 Poročila; 6.00 Otvoritev — glasba za dobro jutro; 6.05 Danes se spominjamo; 6.10 Vreme, prometni servis; 6.45 Cestne informacije; 7.30 Jutranji servis; 8.00 — 13.00 Prenos II. programa Radio Ljubljana; 13.00 Otvoritev — danes na valu Radia Koper; 13.40 Republiško tekmovanje glasbenih šol Slovenije; 14.00 Novosti naše diskoteke; 14.40 Iz kulturnega sveta; 15.30 Dogodki in odmevi; 16.00 Glasba po željah; 16.30 Primorski dnevnik; 17.00 V podaljšku - pregled športnih dogodkov; 17.40 Primorska poje '86; 18.00 Zaključek.

RADIO KOPER
(italijanski program)

6.15, 8.30, 9.30, 10.30, 13.30, 14.30, 16.30, 17.30, 18.30 Poročila; 7.15, 12.30, 15.30, 19.30 Radijski dnevnik; 6.00 Otvoritev programov — Glasba; 6.30 Koledarček; 7.00 Dobro jutro v glasbi; 8.00 — 12.00 Prisrčno vaši; 9.32 Dragi Luciano; 10.00 Popevka tedna; 10.10 Zdravo otroci; 10.35 Vstop prost; 11.00 Petkov kviz; 11.30 Na prvi strani; 12.00-14.00 Glasba po željah; 12.03 Illva - danes pri mizi;14.33 Poročila v nemškem jeziku; 14.35 Popoldanski glasbeni program; 15.00 Zdravo otroci; 15.45-18.30 Glasbena oddaja; 16.00 Besede in glasba; 16.15 Edig Galletti; 16.55 Pismo iz ...; 17.45 Tenis; 18.10 The guitar club; 18.32 Klasična glasba; 20.00 Nočni spored.

Osmi marec mora ostati praznik žena ki se borijo za bratstvo, mir in sožitje

»Dan žena mora ostati naš praznik, praznik vseh žena, ki se borijo za bratstvo, mir in sožitje«. To je osnovno sporočilo iz nagovora Nataše Pavlin na petkovi osrednji proslavi mednarodnega praznika žena, v Kulturnem domu v Gorici, ki sta ga pripravila Zveza slovenskih kulturnih društev in Združenje slovenskih športnih društev v Italiji, v sodelovanju s KD Oton Župančič iz Štandreža, KD Sovodnje in ŠKD Vipava s Peči.

»Danes se proslavljanje 8. marca odvija drugače, kakor v letih po drugi svetovni vojni, brez navdušenja, brez jasni ciljev, vsak praznuje po svoje in različno, kakor, da je praznik samemu sebi namen,« je v svojem nagovoru ugotovila Nataša Pavlin. Res je, v letih po vojni je bil obračun 8. marca dolg in bogat. Takrat si je morala ženska priboriti še marsikaj, treba je bilo graditi na novo, bila je vsestransko angažirana. To je dajalo moči, pogum in tudi potrebno borbenost. Veliko takratnih ciljev je bilo doseženih, zakaj se je vredno še boriti? »Za ohranitev tega, za kar smo se toliko žrtvovale; samo tako bo 8. marec spet pridobil na pomenu in vsebini, postal bo dejansko praznik, enakovreden Dnevu kulture in prazniku dela.«

Program petkove osrednje prireditve, prve tovrstne prireditve v Kulturnem domu, je obsegal dva dela: glasbeno-recitacijski, ki se je odvijal v veliki dvorani in športno-rekreacijski del v telovadnici, kjer so nastopili odlični kotalkarji ŠKD Vipava s Peči.

Za uvodni del kulturnega sporeda so poskrbeli mladi pevci KD Oton Župančič iz Štandreža, pod vodstvom Elde Nanut, zatem pa so nastopili, žal ne pred ravno nabito polno dvorano, člani dramskega odseka KD Sovodnje z recitalom »Ljubezen ogenj je« ter gojenci šole Glasbene matice. Recital je režiral Janez Starina. Dogajanje se je zatem preneslo v telovadnico Kulturnega doma, kjer so kotalkarji poskrbeli za tričetrturni prijeten in kakovosten program.

Na sliki: otroški zbor KD Oton Župančič.

Jutri in v torek v Kulturnem domu

Gostovanje mariborske Drame z Borovo igro Raztrganci

V Kulturnem domu v Gorici bo jutri, v ponedeljek, 17., in v torek, 18. t.m., gostovala, v rednem abonmaju Slovenskega stalnega gledališča, Drama SNG iz Maribora. Predstavila bo dramo Mateja Bora Raztrganci, ki jo je v režiji Voje Soldatoviča postavila mariborska Drama v lanski sezoni, ob 40-letnici osvoboditve.

Raztrganci so namreč zgodovinski dokument tega obdobja, saj jih je Matej Bor napisal sredi vojne in so prav zaradi tega kar najbolj veren odraz vzdušja, odnosov med ljudmi in njihovih dejanj neposredno v času vojne. Pripoveduje pa o provokatorjih, vohunih, ki so jih Nemci kot »partizane« pošiljali v slovenske vasi, da bi med ljudmi delali zmedo in preplah. Na Štajerskem, kjer so imeli z njimi največ opravka, so jim modeli ime »raztrganci«, ker so najraje hodili okrog raztrgani, tako da bi vzbudili večje zaupanje.

Primorska poje v Avditoriju

V petek, 21. t.m., bo v goriškem Avditoriju letošnji koncert v okviru pevske revije Primorska poje. Prireditev, ki jo skupno organizirata ZSKD in Združenje pevskih zborov Primorske, je postala že tradicionalna priložnost za srečanje in povezovanje zborov to in onstran meje. Letos je na sporedu že sedemnajstič, poteka pa v znamenju Gregorčičeve obletnice, saj je natanko pred 80 leti prenehal peti glas Goriškega slavčka.

Prva od skupnih 22 koncertov, na katerih bo nastopilo kar 130 zborov, sta bila sinoči v Piranu in Vipavi. Petkov goriški koncert ni edini tostran meje na Goriškem, saj je za soboto, 5. aprila, napovedan koncert Primorska poje tudi v Tržiču.

V Avditoriju v Ul. Roma se bo v petek predstavilo 5 zborov, vsak bo zapel po pet pesmi. Prvi bo nastopil ženski pevski zbor Slovenijales iz Spodnje Idrije, ki ga vodi Marija Tušar. Zbor praznuje letos desetletnico delovanja. Sledili bodo Tržaški oktet (umetniški vodja Janko Ban), moški zbor Jezero iz Doberdoba (dirigent Ivan Klanjšček) moški zbor Dragotin Kette iz Ilirske Bistrice (dir. Dimitrij Grlj) in mešani zbor Obala iz Kopra (dir. Mirko Slosar).

Rajonski svet v Štandrežu

Jutri, s pričetkom ob 20. uri, bo na sedežu v Ul. sv. Mihaela 155 zasedal rajonski svet za Štandrež. Na dnevnem redu je odobritev prednostne lestvice del v rajonu, ki naj bi jih vključili v letošnji proračun in odstop svetovalca Marege in soproge.

Jutri ob 20.30 se bo sestal tudi rajonski svet v Ločniku. Govor bo o prometnicah, TASCO in občinskem proračunu.

GLASBENA MATICA GORICA

KONCERT

Dejan Bravničar
violina

Aci Bertoncelj
klavir

Kulturni dom, četrtek, 20. marca, ob 20.30

V petek prva seja na pokrajini po razrešitvi politične krize

Mesec dni po formalni rešitvi krize na pokrajini, se bo prihodnji teden vendarle sestal tudi pokrajinski svet. Seja je napovedana za petek, 21. t.m., ob 18. uri, v sredo, 19. t.m., pa se bodo sestali načelniki svetovalskih skupin za dogovor o samem poteku seje. Vsekakor se zdi, da na napovedanem zasedanju ne bi smelo priti do večjih težav in do soočanja o pomembnih vprašanjih. Pokrajinski svet naj bi se ukvarjal v glavnem z ratifikacijami, oziroma z obravnavo vprašanj takoimenovane redne administracije. Tudi na naslednji seji, ki je že napovedana za ponedeljek, 24. t.m., naj ne bi prišlo do težav za tristrankarski manjšinjski odbor, ki kakor znano, razpolaga le z dvanajstimi glasovi v svetu. Pač pa se bodo težave zagotovo pojavile v prihodnjih tednih, če ne prej, ob razpravi in glasovanju za proračun. Ta dokument je treba odobriti do konca maja.

Abonmaji za ogled predstav 2. festivala gledališč Alpe - Jadran, ki bo od 21. do 28. t.m. v Gorici in Novi Gorici, so na razpolago pri blagajni Kulturnega doma v Gorici vsak dan od 11. do 13. ure. Abonma omogoča ogled vseh 14 festivalskih predstav v gledališčih obeh sosednih mest po posebno ugodni ceni.

Zahteva po posebnem statusu za deželno letališče v Ronkah

Deželnemu letališču v Ronkah naj bi priznali poseben status v mednarodnem zračnemu prometu bodisi v turističnem sektorju, bodisi glede prevozov blaga. Z ustreznimi ukrepi je treba zagotoviti možnost razvoja v tej smeri, v vsedržavnem načrtu za zračni promet (blagovni) pa naj se letališče v Ronkah kvalificira kot razvojno središče.

O teh vprašanjih bo prav gotovo beseda na konferenci o prevozih, ki bo ob koncu prihodnjega tedna v Trstu, zapopadene pa so tudi v dokumentu, ki ga je objavil konzorcij za deželno letališče, v petek, po daljši in poglobljeni razpravi, prav v okviru priprav na omenjeno konferenco v Trstu. Deželnemu letališču naj bi zagotovili razvoj tudi v okviru predvidenih posegov za razvoj gospodarstva ob meji.

Dokument so naslovili vsem političnim in družbenim silam, parlamentarcem in evropskim poslancem.

JUTRI V NOVI GORICI

Toporišič o Trubarju

Znani slovenski jezikoslovec prof. dr. Jože Toporišič bo jutri, v ponedeljek, ob 17.30 v Novi Gorici govoril na temo »Trubar v očeh slovenskih jezikoslovcev«. Predavanje si nedvomno zasluži pozornost, ne samo zaradi osebnosti predavatelja, pač pa tudi, ker poteka 400-letnica smrti velikega reformatorja, ki je dalj časa deloval in pridigal tudi v Gorici in Solkanu.

Predavanje sodi v okvir ciklusa študijskih srečanj, ki jih prireja novogoriška Delavska univerza in bo v spodnji dvorani Delta centra (bivši hotel Argonavti) v Novi Gorici.

Nesreča pri podvozu

V križišču pri železniškem podvozu v Ulici Aquileia se je predsinočnjim, nekaj po 19. uri, težko ponesrečil 61-letni Giuseppe Lusnich iz Gorice, Ul. Cosentino 1. Mož se je z motornim kolesom pripeljal iz Ulice Fatebenefratelli in nameraval takoj za podvozom zaviti v levo, proti Štandrežu. V tistem trenutku je iz nasprotne smeri privozil avtomobil. Šofer, 37-letni Sergio Nanut, iz Ulice Cosar 16 v Gorici, se je zaman skušal izogniti trčenju. Lusnich je v prometni nesreči zadobil precej hude telesne poškodbe, v goriški splošni bolnišnici so mu ugotovili večkratni zlom desne noge, pretres možganov in razne druge poškodbe. Zdravil se bo predvidoma dva meseca.

KPI zahteva sklic komisije za kulturo

Komunistični pokrajinski svetovalki Aleksandra Devetak in Rosaria Di Dato sta predsedniku pokrajine Silviu Cumpeti naslovili pismo z zahtevo po čimprejšnjem sklicu stalne komisije za kulturo. Omenjena komisija mora nujno razpravljati o porazdelitvi deželnih prispevkov za poklicno in umetniško izobraževanje, za muzejske in bibliografske dejavnosti itd. Svetovalki v pismu tudi ugotavljata, da nekatere ustanove, ki jim je bil že lani dodeljen prispevek, le-tega še niso vnovčile. To velja zlasti za ustanove, ki skrbijo za glasbeno vzgojo.

Mešani zbor
LOJZE BRATUŽ - GORICA
vabi na
KONCERT MOTETOV IN SLOVENSKE SAKRALNE GLASBE
dirigent: STANKO JERICIJO
Župna cerkev v PEVMI v četrtek, 20. marca 1986, ob 20.30.

razna obvestila

Gospodarska zadruga Vrh sklicuje sejo članov, v četrtek, 20. marca, ob 20. uri v gostilni Devetak.

razstave

V galeriji Il Torchio odprejo danes ob 10.30 razstavo akvarelov goriškega slikarja Andreja Kosiča. Razstava bo na ogled do 28. marca.

darovi in prispevki

Ani in Venčelj Tabaj sta darovala v spomin staršev 30 tisoč lir za vzdrževanje partizanskega spomenika v Štandrežu.

Ob praznovanju 8. marca so vrhovske žene darovale 223.000 lir za športno in kulturno središče na Vrhu.

Namesto cvetja na grob Vide Bevčič vd. Makuc darujejo ženske z Oslavja in iz Pevme, zbrane ob praznovanju 8. marca, 65 tisoč lir za društvo Naš prapor.

izleti

Društvo slovenskih upokojencev priredi na velikonočni ponedeljek, 31. t.m., izlet v Cerkno s kosilom in prosto zabavo. Vpisovanje od jutri do srede, 19. marca, med 10. in 12. uro na sedežu v Ul. Croce in pri poverjenikih po vaseh.

kino

Gorica

VERDI 15.15 — 22.00 »Rocky IV.« Silvester Stallone.
CORSO 15.30 — 22.00 »Il gioiello del Nilo«. M. Douglas, K. Turner.
VITTORIA 16.00 — 22.00 »Nove settimane e 1/2«. Prepovedan mladini pod 14. letom.

Tržič

EXCELSIOR 14.00—22.00 »Amici miei atto III«.
COMUNALE 15.00—21.45 »Ginger e Fred«.

Krmin

OBČINSKO GLEDALIŠČE 15.00—21.00 »Animal House«.

Nova Gorica in okolica

SOČA 16.00, 18.00, 20.00 »Osamljeni obupanec«.
DESKLE 17.00 in 19.30 »Oče na službenem potovanju«.

V GORICI — KORZO ITALIA 68
PAPIRNICA AL CORSO
zaradi prenovitvenih del
RAZPRODAJA
vsega blaga v zalogi s popusti
od 30% do 70%
Obv. občini

DESPAR
MARKET S. ANDREA
vam želi veselo velikonoč in vam nudi

MOKA 00	1 kg	590 lir
ROZINE	1 kg	2.080 lir
TOLČENI OREHI	500 g	2.800 lir
NARAVNO MASLO	500 g	1.780 lir
SVINJSKI FILET	1 kg	7.980 lir
SCOTCH WHISKY 12 let	75 cl	6.850 lir (9134 lir za 1 l)
BANANE	1 kg	1.980 lir
SEMENSKO OLJE	1 l	990 lir

K2 SPORT Kosič
GORICA — Ul. Raštel 21 — Tel.: 84884
IZREDNA PROMOCIJSKA PRODAJA ZIMSKE ŠPORTNE OPREME
popusti od 20 do 40%
smuči, vezi, smučarski čevlji, puhovke in veliko drugih artiklov
Obiščite nas čimprej!
Obv. občini

Premiera zanimive uprizoritve na Opčinah

Sugestivna Trdinova Kresna noč

Adaptacijo in režijo je oskrbel Marko Sosič, nastopala pa je skupina mladih

Mit, pripovedka, povest, bajeslovje: v delih Janeza Trdine se skriva vse to, ne samo, da se skriva, temveč prihaja prepotentno na dan in s temi elementi še razmišljanja o Slovencih itd. To se pravi, da Trdina vendarle ni tako naiven ali »retrogarden« avtor, kot bi se dalo sklepati iz osnovnošolskih beril, v njem je sugestivna moč zapisovalca ljudske tradicije, umetniškega oblikovanja najrazličnejših običajev, idolov in vraževerstva, da se omejimo samo na specifične vidike tega slovenskega pisatelja.

Prav ti elementi so se nekako kazali v predstavi, s katero se je v okviru ali pod okriljem »tabora mladih« predstavila dramska skupina v openskem Prosvetnem domu. V adaptaciji in dramaturški obdelavi Marka Sosiča so se pred nami dvigovali zublji kresne noči in to skozi celovito optiko mitologije, skozi diagonale prvinskega ljudskega izročila, ki jih Sosič (bil je tudi režiser postavitve) še zdaleč ni oblikoval naivno ali nedorečeno, tako da imamo občutek, da se je celo hotel poigrati z nami skozi metaforo ljudskega, v katero pa je vpletel predvsem take elemente, ki nekako desakralizirajo čustveno in vsakršno pojmovanje »veličine« slovenstva. Skratka, skozi tako vizijo je skušal tudi mit udomačiti na zemeljskih tleh, čeprav je seveda ohranil privlačnost in govorno strukturo danes prav posebno učinkovitih poetično-jezikovnih nastav Janeza Trdine (tega je v predstavi z veznim tekstom oblikoval Stane Raztresen).

Ta izhodišča so se vsekakor potrjevala v zgodbi sami, v logičnih posledicah Kresne noči, ki se začenja z domala absurdnimi željami barona in baronice, ki hočeta, da bi njuni tlačani pobirali oziroma lovili komarje, muhe in kar je še takega mrčesa. Narod, ljudstvo (narod hlapcev, bi rekel Cankar) se seveda z veliko vnemo loti opravila, upre se samo Martinek, ki bi rad opravil s prav posebnim mrčesom — gospodsko. Zato pa mu ne preostane drugega kot beg, beg v Gorjance in na Klek, kjer je priča vsakršnim grdobijam in nazadnje tudi skušnjavam, vendar vse skupaj srečno prestane in se vrne v rodni kraj kot dejanski osvoboditelj, saj stre tlačance in vrne ljudstvu svobodo. Te svobode pa ljudje niso vredni, kot niso vredni ljubezni, zato mora oživiti privid svoje Urše in se ponovno izseliti.

Ta temeljna pripovedna struktura se na odru kaže v zapletenih, teatrsko učinkovitih konturah. Ne da bi šlo za kaj posebnega, to ne, vendar je po mojem bistvo vsega sugestija, ki veje iz predstave, nekaj prvinskega in žlahtnega, ki napolnjuje prostor, za kar je najbolj zaslužna celotna koreografija uprizoritve: lutke, kostumi in predvsem izjemno kvalitetne, povedno očarujoče maske, ki uresničujejo poseben scenski (Miloš Jugovič) milje, v katerega je postavljeno dogajanje. Prav ta atmosfera se nam zdi vredna poudarka, saj potrjuje in uresničuje režiserjevo hotenje in nemalokrat zbriše mejo med tako imenovanim amaterskim in profesionalnim odrom. Lahko bi torej rekli, da je to vrhunska amaterska predstava, ki pa se po marsikateri plati približuje dognanemu »profesionalnemu« izrazu. Kostumi, maske in lutke Giuliane Gerdol in Magde Tavčar (v sodelovanju z Ani Tretjak) so se kot nalašč podajali tudi igralskemu ansamblu, ki je po svojih najboljših močeh skušal posredovati okolje, misel in smisel predstave, pri čemer naj posebej omenimo delež Tanje Pečar, Alde Sosič in Franka Korošca, ki so opravili še posebej prepričljivo dejanje. Jasno je, da moramo omeniti tudi ostale, ki so odigrali vloge brez bistvenih spodrsljajev, z več svetlimi in blestečimi kot temnimi trenutki: Aleš Čok, Egon Gornik. Robert Muzetič, Mirjam Maver, Melita Malalan, Mara Guštin, Sanja Sedmak, Kristina Pahor, Tanja Smotlak, Rosy Košuta in Katerina Marzetti. Luči je oskrbel Pauletto Sosič. Zunanji slušni videz predstave je bil v rokah Anastazije Purič, ki ni nikoli zašla v šablono in zato je nevsiljivo dopolnjevala celoten izgled. Omeniti moramo tudi, da je bila asistentka režije Giuliana Sosič.

Lahko torej rečemo, da je bila Kresna noč take vrste uprizoritev, ki presega zgolj »ljubiteljske« okvire in ki je odkrila povrh še kak igralski talent. A vendar, da ne bi govorili samo v superlativih: najbrž Kresni noči ne bi škodilo, ko bi osrednji, »gnusni« prizor na Kleku, ko vse mogoče prikazni poudarjajo svojo pokvarjenost, nekoliko skrajšali, s čimer bi predstava prav gotovo pridobila in ne bi tvegala nevarnih zastojev-dolgčasja. To kot oklepajček zanimivi in ogleda vredni upodobitvi.

MARIJ ČUK

Odprli jo bodo 27. t. m.

V goriški Palači Attems pripravljajo novo razstavo

GORICA — V pokrajinskem muzeju v Palači Attems v Gorici si je lani spomladi nad 15.000 ljudi ogledalo zares zanimivo razstavo futurizma in kostruktivizma v naši deželi, pri kateri so bili aktivno soudeleženi tudi slovenski umetniki prve polovice tega stoletja, ki so takrat živeli in ustvarjali v Trstu, Gorici, Ljubljani. Razstava, ki je marsikateremu italijanskemu kritiku odkrila avangardno umetnost Slovencev in tudi Srbov, je imela velik odziv v italijanskem in tudi mednarodnem tisku.

Lani na jesen so v istem muzeju priredili antološko razstavo del Lojzeta Spacala, ki je prav tako dosegla velik uspeh, saj si jo je ogledalo nekaj tisoč ljudi.

V teh dneh je goriški pokrajinski muzej publiki zaprt. V vseh sobanah prvega nadstropja pripravljajo razstavo z naslovom »Prodotto libro. Arte della stampa in Friuli tra il 15. e il 19. secolo«. Razstavo bodo odprli 27. marca ter bo odprta tja do srede junija.

Gre za razstavo, kot nam je povedal njen urejevalec odv. Marino De Grassi, ki je bil še do pred kratkega odbornik za kulturne dobrine na goriški pokrajini (odstopil je zaradi krize, do katere je prišlo na politični ravni), kjer prihaja do izraza sodelovanje med goriško pokrajinsko upravo in njenim muzejem ter videmsko univerzo. De Grassi namreč v Vidmu poučuje zgodovino knjige. Čeprav ne zavzema več političnega položaja, smo se o razstavi pogovarjali z njim, saj se je za razstavo brigal več kot eno leto. Uredil je tudi zajeten katalog, v katerem sodeluje s svojimi spisi okrog 15 strokovnjakov. Katalog bo iste oblike kot znani katalog razstave o Mariji Tereziji.

To je prva razstava v Italiji, kjer bomo na razstavi o knjigi videli tako knjige kot nekdanje tiskarske stroje, dragocene vezave itd. Ne bomo tu videli nekdanjih tiskarskih strojev. Gre za miniaturne stroje, ki so last znanega zasebnega muzeja Bodoni v Parmi. Gre za stroje, ki so izdelani tako, da je možno z njimi tiskati miniaturne tiske.

Prva knjiga tiskana v naši deželi je zagledala luč sveta leta 1580 v neki tiskarni v Čedadu. V Vidmu je bilo v kasnejših letih več tiskarn. Nekatere so delale tudi v Gorici. Na razstavi v Palači Attems bomo videli najpomembnejša dela, ki so izšla od konca 16. do začetka 19. stoletja. Na ogled bodo tudi nekatere dragocene vezave knjig, ki jih hranijo v dveh starih knjižnicah v Vidmu in San Danielu.

Gorica bo torej v spomladanskem času, od konca marca do srede junija, spet v ospredju zanimanja italijanske in ne samo italijanske kulturne javnosti. Goriški muzej v Palači Attems si namreč prizadeva prirejati predvsem take razstave, ki pokažejo kritikom in širši javnosti krajevne značilnosti.

MARKO WALTRITSCH

pismo uredništvu

Bremena naj ne padajo samo na rame ZSKD

Spet se oglašam v Primorskem dnevniku, ker mi prof. Miloš Pahor izrecno zastavlja nekatera vprašanja. Pri tem izhaja iz ugotovitve, da Slovenci v Trstu nimamo šole za komponiranje in nimamo mladih koncertantov. Soglašam s prof. Pahorjem, da ta vrzel nedvomno bremeni in zavira uveljavitev glasbene kulture pri nas. Vendar pomanjkanje šole za komponiranje ni edina in, morda, tudi ne najbolj boleča vrzel v našem vzgojnem sistemu. Manjkajo nam številne druge usmeritve, če se omejimo le na šolo, da bi lahko zadostili potrebi po različnih profesionalnih profilih in usmeritvah, ki so temelj za bolj usklajeno rast naše skupnosti.

Vendar to je le ugotovitev, ki v ničemer ne zmanjšuje dejstva, da nam na glasbenem področju marsikaj manjka in da je ob tem manjšina nedvomno obubožana. In ne samo na področju resne glasbe. Neenakopravni smo, vsaj zdi se mi, tudi na področju lahke glasbe, da o klasičnem baletu, o skoraj vseh zvrsteh plesa in še marsičem drugem sploh ne govorimo.

In kaj o teh vrzelih ter pomanjkljivostih misli ZSKD? Ali nas tudi to ne ravno tako bremeni, ali ne prav tako okrnjuje naš kulturni profil? Očitno je, da si Zveza slovenskih kulturnih društev ne more prevzeti vseh bremen in ni sposobna zapolniti vseh vrzeli. Po svojih močeh in organizacijskih sposobnostih, pa tudi z ozirom na sredstva, s katerimi razpolaga, se ZSKD trudi, da bi v čimvečji meri zadostila povpraševanju in potrebam. Včasih uspešno, včasih manj uspešno.

Kar izrecno zadeva resno glasbo, so doslej ZSKD in v njej včlanjena društva dali svoj prispevek s tem, da so priredili, prirejajo in bodo še prirejali koncerte, da so dali in bodo še dali svoje prostore na razpolago za glasbeno vzgojo in šolo, da bodo po svojih močeh spodbujali glasbeno ustvarjalnost tudi na tem področju. Tudi s tem, čeprav to ne more biti še obveza, da bodo razpisali natečaj za drugačne uglasbitve ob proslavah dneva kulture.

Očitno pa je, da breme ne sme pasti izključno na ZSKD, ki med drugim ni izrecno poklicana, da na tem področju neposredno dela. Kaj misli na tem področju narediti ZSKD? Vprašanje je pravilno, dopolniti pa bi ga bilo treba takole: Ali so drugi, ustanove in posamezniki, naredili vse, kar je bilo potrebno?

VOJMIR TAVČAR
podpredsednik ZSKD

Opera »Nočni let« in balet »Marsia« Luigija Dallapiccole v tržaškem Verdiju

V tržaškem gledališču Verdi sta v teh dneh na repertorju dve novosti za Trst, opera »Nočni let« (Volo di notte) in balet »Marsia« skladatelja Luigija Dallapiccole (1904-1975). Dallapiccola je bil po starših tridentiskega porekla, rojen v Pazinu, glasbeno je zorel v Firencah in v takratnem srednjeevropskem glasbenem okolju. Za njegovo kompozicijsko usmeritev so bila pomembna tri srečanja z vodilnimi skladatelji v Berlinu, na Dunaju in v Pragi v razdobju med obema vojnama: s Schoenbergom, z Mahlerjem in nazadnje z Webernom in prav to poslednje srečanje je bilo odločilno za njegov pristop k dodekafonski kompozicijski metodi, ki temelji na enakopravni uporabi vseh 12 tonov kromatične lestvice.

Operna enodejanka »Nočni let« in balet »Marsia« spadata v osrednje razdobje Dallapiccolovega ustvarjanja (1937-1942). Opera »Nočni let« temelji v kompozicijskem oziru na njegovem prvem dodekafonskem delu »Tre Laudi«, zapisanem malo prej. Toda kot je značilno za domala vso Dallapiccolovo umetnost odraža tudi »Nočni let« sintezo diatonsko tonalnih in kromatično dodekafonskih elementov, pri čemer pa je prav v tem delu zanimivo, kako gradi Dallapiccola svoj moderni glasbeni izraz na starih srednjeveških duhovnih molitvah (Tre Laudi). Rezultat je glasba, ki kljub svoji modernosti in dodekafonski zasnovi učinkuje prijetno in obenem dramatično prepričljivo, pri tem pa skozi duhovno, nabožno govorico tudi tematsko poudarjeno kot protest proti nasilju nad človekom in njegovi nemoči, da bi se nasilju lahko uprli.

Motiv »Nočnega leta« je vsebinsko sodoben. Zgodba se dogaja na letališču v Buenos Airesu v uradih letalske družbe, katere direktor za vsako ceno zahteva od svojih pilotov, da opravljajo nočne polete, čeprav so ti v takratnih časih predstavljali še določeno nevarnost. Med pričakovanjem pristankov sprejema radiotelegrafist sporočilo enega od treh pilotov (Fabiena) dramatično sporočilo, da je v težavah. Pogovor radiotelegrafista s pilotom doseže dramatičen vrhunec z neizbežno tragedijo, s padcem letala v morje in s smrtjo posadke. Dramatični razplet spremljajo uslužbenci podjetja in razburjena množica, med katero je tudi pilotova žena. Uslužbenci in množica protestirajo, toda direktor ne odstopa od svoje zahteve.

Kot rečeno se skozi glasbeni motiv prepetajo dodekafonski elementi iz duhovne srednjeveške kantate »Tre Laudi« in diatonski motivi, ki se nazorno vpletajo v antagonistična razpoloženja, v žrtvovanje posameznikov na oltar napredka in v nemoč upora.

Tako režija (Vera Bertinetti) kot glasbeno vodstvo sta smiselno usklajevala skozi dejanje to dvojnost glasbenega in vsebinskega dela. Orkester je pod vodstvom grškega dirigenta Spirosa Argirisa poustvaril na noč prepričljivo vso dramatično napetost, kar je spričo težavnosti partiture lep dosežek. Teža solističnih vlog sloni na Rivićru, direktorju letalske družbe, ki jo je glasovno (tudi z recitativi) z močnimi dramatičnimi poudarki in suverenim obvladanjem odra, tolmačil bas-baritonist Mario Basiola. Pevsko je izstopal tudi tenorist Aldo Bottion v vlogi radiotelegrafista, sicer pa so se tudi ostali nastopajoči dobro uokvirili v celovit sklop: Aurio Tomicich (inšpektor Robineau), Oslavio Di Credico (pilot Pelleria), Aldo Reggioli (stari vodja posadke), Dario Zerial, Goivanni Savoiardo, Giuseppe Botta in Vincenzo Sagona (uradniki družbe) ter Gianna Amato kot žena pilota Fabiena in Gloria Scalchi kot glas vesti. Scena Ferruccio Villagrossi, zborovodja Andrea Giorgi. Postavite operna gledališča v Genovi.

V baletu »Marsia« se za razliko od »Nočnega leta« diatonski in dodekafonski elementi ne prepletajo pač pa izmenjujejo in občasno tudi zoperstavljajo, kar pa ne vodi v kakšno stilistično razhajanje temveč le prispeva k izraznosti dela v smislu njegove izpovednosti. Motiv je vzet iz grške mitologije. Preprosti Marsia se predaja uživanju nočnih žarkov in pri tem najde piščal. Z njo se začne pomigravati, odkrije njen zvok, ga navduši in v navdušujočemu plesu. Prevzet od domišljije se mu zazdi, da bi s svojo muziko lahko izzval in se meril s samim bogom Apolom. Tedaj se pojavi sam bog s svojo harfo in njeno muziko, ki očitno odraža njegovo superiornost in nedosegljivost. Marsijevo prevzetnost in drznost kaznuje z njegovo smrtjo. Njegovo izmučeno truplo odnesejo usmiljene ninfe in njihova telesa se spremenijo v solze, te pa se spojijo z Marsijevo krvjo in zlijejo v veliko reko, v reko Marsio, ki je simbol neumrljivosti, ki jo velikodušnost božanstva podeli premaganemu kreatorju človeške umetnosti.

Glasba vseskozi izpeva zdaj milino, zdaj z razigranostjo, ukazovalnostjo ali fizično bolečino scensko dogajanje in vliva vzvišeno poetičnost pretresljivi drami človeka, ki ne more in ne sme tekmovati z božanstvi.

V koreografiji Tuccia Rigasa in pod taktirko Spirosa Argirisa ter s sodelovanjem celotnega baletnega zbora gledališča Verdi, je uprizoritev tekla gladko in dovolj harmonično v skupinskih prizorih. Solistični part Marsie je z dobrim obvladanjem plesne tehnike, predvsem pa z veliko ekspresivnostjo, podal sam koreograf Tuccio Rigano. Vlogo boga Apola je plesal Lucien Bruchon nekoliko zadržano, muze so bile Susanna Proja, Sonia Riina in Valeria Sgroj.

Za tržaški baletni zbor pomeni »Marsia« lepo uveljavitev.

JOŽE KOREN

Slavistično društvo prireja razpravo o »Pohujšanju«

Slavistično društvo Trst priredi v četrtek, 20. marca, v Gregorčičevi dvorani v Ul. sv. Frančiška 20 debatni večer o najnovejši in jubilejni tristoti premieri Slovenskega stalnega gledališča v Trstu, Pohujšanju v dolini šentflorjanski.

Pohujšanje v dolini šetflorjanski je v našem tisku izzvalo raznolike reakcije, po svoje pa se je na to problematično in vsebinsko eksplozivno Cankarjevo delo odzvalo tudi občinstvo. Med predstavami je v parterju puhtela posebna atmosfera, vzdušje pričakovanja, tesna notranja vez z dogajanjem na odru, odzivanje na ubrano igro celotnega ansambla in razhajanje ali pritrjevanje. Cankarjevo Pohujšanje v Babičevi preobleki ni šlo mimo našega občinstva; naj bodo časi še tako skopi in neuravnovešeni, pronicljiv umetniški dogodek, kot je bila jubilejna uprizoritev našega gledališča, je našel svoje mesto v zavesti našega, v gledališče zahajajočega človeka in najbrž ne bo iz trte izvito, če pojamramo, da bi želeli, da bi se naše občinstvo na vsako predstavo tako subtilno odzvalo kot na Pohujšanje v dolini šentflorjanski.

Da bi lahko o tem malo bolj umirjeno pokramljali in izpovedali naša kritična občutja, se je Slavistično društvo odločilo za debatni večer, na katerem bodo prisotni glavni protagonisti Pohujšanja z ravnateljem Košute in režiserjem Babičem na čelu. Na srečanje z razgovorom so torej vabljeni vsi, ki so predstavo že videli in bi se radi o njej izrazili in tudi tisti, ki so mogoče v dvomu, da bi si šli predstavo ogledat, pa bodo v svoje nejevernosti mogoče podkrepljeni ali pa ovrženi. Če je drama izziv na odru naj bo tudi v poodrskih odmevih.

Odbor Slavističnega društva pa obenem sporoča, da so članske izkaznice dotiskane in da bo pred razgovorom z našimi gledališčniki stekla akcija včlanjevanja; to bi še posebej položili na srce kolegom slavistom. Srečanje z igralci Pohujšanja, režiserjem in ravnateljem SSG se bo pričelo ob 18. uri, članske izkaznice Slavističnega društva Trst pa bomo podeljevali pol ure prej.

(ris)

BERITE

»Novi Matajur«

KNJIGARNA

»Il Carso«

Sesljan (Trst) - Center
Tel.: 299717

NA RAZPOLAGO IMAMO RAZNE SLOVENSKE KNJIGE ALI PA VAM JIH NAROČIMO!

Nove knjige - **po polovični ceni** - iz zbirke »REMAINDERS«

BOKS: SUPERLAHKA KATEGORIJA

Patrizio Oliva svetovni prvak

MONTECARLO — Patrizio Oliva je sinoči povsem zasluženo iztrgal svetovni boksarski naslov v superlahki kategoriji Argentincu Ubaldu Saccu, katerega je premagal po točkah v 15 krogih.

Oliva je sinoči pokazal vse svoje vrline: tehnično in stilistično je bil dokaj boljši od nasprotnika, pametno pa je izkoriščal tudi svojo višinsko prednost ter skušal Sacca vseskozi držati na srednji razdalji, s katere ga je zadeval s hitrimi in natančnimi udarci. Zlasti odličen je bil v šestem krogu, izredno trd za oba pa je bil deseti krog.

Od 11. do 13. runde je že kazalo, da so Olivi začele pojemati moči, v 14. pa je nepričakovano dobro reagiral. Argentinec, kot je zanj značilno, je brez predaha napadal in ni pustil Olivi skoraj niti trenutka, da bi prišel do sape, vendar svoje telesne premoči ob boljši tehniki Italijana ni mogel primerno izkoristiti in tako v zadnjem krogu pa je imel premalo časa, da bi lahko nadoknadil zamujeno.

Mednarodna kolesarska dirka Milan-Sanremo

Po pričakovanju Kelly

SANREMO — Irski kolesar Sean Kelly je držal obljubo in suvereno osvojil včerajšnjo 77. mednarodno dirko Milan - Sanremo. V sprintu je bil zanesljivo najboljši pred Američanom Lemondom in presenetljivim Italijanom Beccio. Eden od favoritov, Giuseppe Saronni, se je moral zadovoljiti s četrtim mestom s 23" zaostanka.

Dirka se je razživela le v poslednjih kilometrih, ko je najprej Kanadčan Bauer poskusil beg, nato pa je v prvi plan stopil Kelly, ki je potrdil odlično formo v začetku te sezone, in skupno z Lemondom in Beccio začel silovito napadati. Skupinica treh kolesarjev si je priborila rahlo prednost, ki jo je tudi ohranila vse do ciljne ravnine. Tu pa izraziti sprinter Kelly ni imel težav, da je spravil na kolena soubežnika in tako zanesljivo zmagal.

VRSTNI RED: 1. Kelly (Irska), ki je prevozil 293 km v 6.57'19" s poprečno hitrostjo 42,120 km na uro; 2. Lemond (ZDA), 3. Beccia (It.); 4. Saronni (It.) po 23"; 5. Woytinek (Fr.); 6. Rabottini (It.); 7. Van Der Poel (Niz.); 8. Petito (It.); 9. Sorensen (Dan.); 10. Vanderbrande (Bel.) vsi v Saronnijevem času.

Samaranch v Trstu

TRST — Predsednik mednarodnega olimpijskega odbora Samaranch bo 17. maja v Trstu, kjer se bo udeležil okrogle mize na temo »Ponovna uvedba umetnostnih natečajev na olimpijskih igrah«. Okroglo mizo bodo organizirali v okviru 32. svetovnega zasedanja predsednikov Panathlon international, ki bo od 15. do 18. maja na Pomorski postaji.

Cividin sam v vodstvu

RIM — V 20. kolu 1. italijanske rokometne lige je tržaški Cividin s 34:15 premagal Milland. Tržačani so tako s 34 točkami sami na vrhu lestvice, saj je Champion Scafati zgubil proti Gasser Specku (Scafati ima 32 točk, Speck 31).

Košarka: zadnje kolo 1. jugoslovanske lige

Ljubljančani drugoligaši

Bosna — Smelt Olimpija 114:100 (49:48)

SMELT OLIMPIJA LJUBLJANA: Zdovc 9, Polanec 3, Subotić 18, Hauptman 19, Todorović 2, Tovornik 19, Djurišić 8, Kotnik 19, Kovačević 7.

SARAJEVO — Ljubljanski Smelt Olimpiji ni uspel podvig. V včerajšnjem kolu je namreč zasluženo izgubila proti domači Bosni in tako izpadla iz lige, čeprav je tudi Rabotnički izgubil v Beogradu proti C. zvezdi. Na končni skupni lestvici (v Jugoslaviji je le-ta po olimpijskem sistemu) imata Smelt Olimpija in Rabotnički enako število točk. Ker pa so košarkarji iz Skopja dvakrat premagali Ljubljančane, se le-ti selijo v drugo ligo.

IZIDI 22. KOLA: Bosna - Smelt Olimpija 114:100; Cibona - Budučnost 120:105; Zadar - Šibenka 91:83; Jugoplastika - Partizan 107:106; Sloga - Borac 104:102; C. zvezda - Rabotnički 77:76.

KONČNA LESTVICA PO REGULARNEM DELU: 1. Cibona Zagreb 43; 2. Zadar 37; 3. Budučnost 35; 4. Šibenka Titograd 35; 5. Šibenka Šibenik 34; 5. Partizan Beograd 34; 6. Jugoplastika Split 34; 7. C. zvezda Beograd 33; 8. Bosna Sarajevo 33; 9. Borac Čačak 30; 10. Rabotnički Skopje 29; 11. Smelt Olimpija Ljubljana 29; 12. Sloga Kraljevo 27. (Smelt Olimpija in Sloga nazadujeta v B-1 ligo, v prvo ligo pa napredujeta IMT Skopje in Sloboda Tuzla.

1. KOLO »PLAY-OFF«: C. zvezda - Borac; Partizan - Sloboda; Jugoplastika - IMT; Bosna - Rabotnički.

2. KOLO: Cibona - zmagovalec v srečanju C. zvezda - Borac; Zadar - zmag.: Bosna - Rabotnički; Budučnost - zmag.: Jugoplastika - IMT; Šibenka - zmag.: Partizan - Sloboda. (nb)

Nogomet: 2. jugoslovanska liga

Koper danes doma proti GOŠK Jugu

V 19. kolu druge jugoslovanske nogometne lige bodo danes Koprčani gostili moštvo GOŠK iz Dubrovnika. Po porazu v prejšnjem kolu so nogometaši Kopra obljubili, da bodo dali danes vse od sebe in osvojili prepotrebni točki v boju za obstanek v ligi.

V 20. kolu prve jugoslovanske nogometne lige so včeraj že odigrali tri srečanja. Derbi kola je bil v Beogradu, kjer je C. zvezda premagala Partizana z 2:1 in tako prevzela vodstvo na lestvici.

V Tuzli sta domača Sloboda in Čelik igrala neodločeno z 2:2. V Splitu pa je Hajduk, kljub zamenjavi trenerja, zopet odpovedal. Proti Prištini je igral le neodločeno z 2:2.

Ostali pari današnjega kola: Sutjeska - Sarajevo; Budučnost - Velež; Vardar - Osijek; Beograd - Vojvodina; Željezničar - Dinamo (V); Dinamo (Z) - Rijeka.

Odbojka: sinoči v derbijih D lige

Brežanke in domovke

Sloga - Breg Agrar 1:3 (15:12, 3:15, 4:15, 3:15)

TRAJANJE SETOV: 24', 12', 17', 11'.

SLOGA: Adam, Drnovšček, Kokoravec, Lupinc, Maver, Milič, Miot, Morpurgo, Pro.

BREG AGRAR: K. in V. Kocjančič, Komar, Malmenval, Maranzina, Možina, Sancin, Slavec, Stepančič, Tavčar, Žerjal.

Sinočnji derbi na Opčinah je po pričakovanju pripadel Brežankam, ki so se tako tudi dokončno otresle nevarnega položaja na lestvici. Brežanke so slavile povsem zasluženo, saj so bile vseskozi boljše od slogašic, katerim pa je pripadel prvi set, v glavnem zaradi tega, ker so jih nasprotnice podcenjevale. Brežanke so namreč že povedle 6:0, ko niso več tako zbrano igrale in Sloga je s preudarno igro niz osvojila. V nadaljevanju pa je le prišla na dan Bregova premoč, zlasti ob mreži, in za Slogo, ki je začela grešiti v sprejemu, ni bilo pomoči. (Inka)

Kontovel Electronic Shop — Dom Agorest 2:3 (10:15, 7:15, 15:11, 15:11, 6:15)

KONTOVEL ELECTRONIC SHOP: Maver, Danieli, Gruden, Conestabo, Štoka, Purič, Ukmar, Bukavec, Prašelj.

DOM AGOREST: Orel, Roner, Zavadlal Mulič, Plet, Kocjančič, Humar, Primožič, Petarin, Kojanec.

Na Proseku je bil slovenski derbi zelo borben, saj je trajal kar dve uri. Ekipi sta bili v glavnem enakovredni. V prvih dveh setih so prevladale gostinje, nato so domačinke zbrale vse moči in dokazale svojo premoč v naslednjih dveh nizih in tako izenačile stanje. V odločilnem setu so se Kontovelke bale zmage, medtem ko so nasprotnice igrale odločneje in si z učinkovitim napadom priborile zmago. Kljub porazu so domačinke zadovoljile, saj se je vsa ekipa ogorčeno borila za vsako žogo. (Maja Štoka)

MOŠKA D LIGA

San Sergio — Val 3:0 (15:10, 15:12, 15:11)

VAL ŠTANDREŽ: Zavadlav, A. in M. Vogrič, Mučič, Braini, Devetak, Lutman, Sivilotto in Bensa.

Mladi odbojkarji Vala so na gostovanju v Trstu izgubili proti dobri ekipi San Sergia. Gostje na začetku vseh treh nizov niso bili prav nič slabši od domačinov, a žal v končnici vseh treh setov so napravili nekaj začetniških napak, ki so jim bile usodne. V bitki za obstanek je velika odgovornost in še posebej neizkušenost tudi tokrat pokopala mlade odbojkarje iz Štandreža, ki niso zaslužili tako gladkega poraza. (S.K.)

Naš prapor — Sikkens 1:3 (12:15, 12:15, 15:10, 10:15)

NAŠ PRAPOR: Prinčič, A. in M. Sošol, Grinovero, Miklus, Bevčar, Legiša, Klanjšček, Koršič, Quel, Superga, Ferri, Buzzinelli.

To je bila ena najlepših tekem Bricev v letošnjem prvenstvu. Ker so za letošnje prvenstvo že obsojeni, so vključili v prvo ekipo nekaj zelo mladih igralcev in le-ti so pripomogli, da so Brici včeraj prav lepo igrali proti drugouvrščenemu Sikkensu. Za dober nastop naših moramo pohvaliti mladega Prinčiča ter Alberta Sošola ter še mlajše Ferrija, Korsiča in Supergo. (Bevčar)

MOŠKA C-2 LIGA

Volley ball Maniago — Val 3:0 (15:13, 15:5, 15:11)

VAL: Allesch, Lavrenčič, Faganel, Černic, Mervic, Juren, Mučič, Petejan, Plesničar.

Val ne igra kot zna, o čemer priča tudi sinočnji pekoči poraz. Za valovce se je tekma sicer dobro začela, saj so v 1. setu že vodili s 13:9, odtlej pa jim ni šlo več od rok. V 3. nizu so spet reagirali, vendar več kot 11 točk niso zbrali. Vsekakor pa so po porazu Interja možnosti Vala za napredovanje ostale nespremenjene. (Zip)

Bor JIK banka — Inter 1904 3:1 (17:15, 16:18, 15:10, 16:14)

BOR JIK BANKA: Grilanc, Stančič, Batič, Biteznik, Budin, D. in G. Gasparo, Pečenko, Pernarčič in Škabar.

Derbi med Borom JIK banko in Interjem 1904 je bil lep in napet od samega začetka do konca. Obe šesterki sta pokazali odbojko, ki jo poredkoma vidimo v tej ligi. Domači so zapravili lepo priložnost za še bolj prepričljivo zmago, saj so v drugem izgubljenem nizu vodili s 14:11 in izgubili »na razliko«. (G.F.)

Olympia Electro Terpin — Vivil 2:3 (15:4, 14:16, 7:15, 15:9, 11:15)

OLYMPIA ELECTRO TERPIN: M., Š. in I. Cotič, D., S. in A. Terpin, Kovic, Dornik, Kosič, Špacapan.

Nadaljuje se črna serija goriške Olympie, ki je tokrat zgubila proti skromnemu nasprotniku (predzadnji na lestvici). Pri Olympii, ki je sicer dobro začela (v 1. setu je vodila celo s 14:0, v drugem s 14:7, a je potem nerazumljivo zgubila) se je seveda poznala teža odgovornosti, kajti dve točki bi bili zlata vredni v boju za obstanek. V nadaljevanju pa so naši vse bolj grešili in zmaga je šla po vodi. (M. Š.)

ŽENSKA C-2 LIGA

Sovodnje Centralsped - Sloga 3:1 (15:12, 15:10, 6:15, 15:7)

SOVODNJE CENTRALSPED: Cotič, Černic, Černe, Gariella in Giuliana Lopresti, Počkar, Lovisutti, M. in L. Visintin.

SLOGA: M. in V. Vidali, A. in M. Sossi, Drnovšček, Malalan, Adam, Milkovič, Križmančič.

Sovodenjke so zasluženo osvojile derbi s Slogo in tako pospravile drugi par točk v zadnjih treh tekmah. Pokazale so tudi določen napredek v igri na polju in ob mreži. Tekma je bila vseskozi zelo napeta, kot se to dogaja pri vsakem derbiju. Napak je bilo precej na eni in na drugi strani. Na koncu pa so slavile Sovodenjke, ki so ohranile mirno kri v ključnih trenutkih tekme. (M. K.)

Libertas Krmin — Bor Friulexport 3:1 (16:14, 9:15, 15:10, 15:11)

BOR FRIULEXPORT: Kus, Stopar, Fičur, Cergol, Debenjak, Centazzo, Čač, Mauri in Favaretto.

Na gostovanju v Krminu so odbojkarice Bora Friulexporta naletele na slab dan, saj so izgubile z domačim Libertasom, ki ni pokazal nič posebnega. Potem ko so gostje prvi niz izgubile na razliko, so v drugem setu igrali nekoliko bolje, ker so nasprotnice tudi nekoliko popustile. Potem pa so spet nadaljevale s slabo igro, tako da je bil poraz neizbežen. (E.F.)

Mladinska odbojka

»Under 16« moški: Bor - Volley Club Trst 2:0 (15:6, 15:7)

»Under 16« ženske: OMA Trst - Sloga B 2:0 (15:7, 15:10)

Ricreatori comunali - Sloga A Sklad Mitja Čuk 0:2 (5:15, 1:15)

Tenis: turnir v Milanu

Lendl in Nyström finalista

MILAN — V finalu teniškega turnirja v Milanu bosta igrala Lendl (ČSSR) in Nyström (Šve.). V polfinalu je Lendl s 7:5, 6:4 premagal rojaka Mecira, Nyström pa prav tako rojaka Jarrida s 7:6, 7:5.

Motociklizem: italijansko DP

Tudi Danilo Štoka v Misanu Adriaticu

MISANO ADRIATICO — V tem kraju bo danes prva preizkušnja italijanskega motociklističnega prvenstva, in sicer v razredih 80 ccm, 125 ccm, super trophy, 250 ccm, 500 ccm in F1 (750 cm). V pollitrskem razredu sta na zadnjih uradnih poskusnih vožnjah najboljši čas dosegla Bigliotti (honda — 1'25"29) in Lucchinelli (cagiva — 1'25"77).

Za nas je še posebej zanimiv razred F1, v katerem nastopa tudi član Primotor kluba Danilo Štoka (suzuki mosport), ki bo s časom 1'29"55 startal v 2. vrsti. Najboljši čas v tem razredu je dosegel Matteoni (bimota — 1'27"63). Drugi član Primotor kluba, Sergio Bertocchi (suzuki archimoto) je imel težave z motorjem.

Ritmično - športna gimnastika

Slavje borovk

Na Borovem tradicionalnem turnirju v ritmično - športni gimnastiki so borovke v srečanju z republiškimi prvakinjami Hrvaške ter Bosne in Hercegovine dosegle velik uspeh: Poljanka Pavletič je osvojila prvo mesto pred Novoselovo iz Varaždina, presenetljiva tretja pa je bila Petra Schmidt. O turnirju bomo podrobneje še poročali.

KOŠARKA

1. MOŠKA DIVIZIJA

Polet - CUS 86:77 (35:36, 75:75)

Mladinska košarka

Mladinci: Dom - Polet 83:85 (52:48), Intermuggia - Bor 69:77 (42:44). **»Propaganda«:** Sokol - Bor 26:48 (13:39).

kratke vesti - kratke vesti - kratke vesti

»Azzurri« za tekmo proti Jugoslaviji

MILAN — Za nogometno srečanje »under 21« (B liga) proti Jugoslaviji (tekma bo 22. t.m. v Empoliju) so bili sklicani naslednji italijanski igralci: Cimmino (Ascoli), Luppi (Bologna), Argentesi in Lupo (Campobasso), Agostini (Cesena), Calonaci, Della Monica in Drago (Empoli), Marulla (Genoa), Calisti (Lazio), Dondoni in Pinato (Monza), Brunetti (Perugia), De Martino (Pescara), Dal Pra in Orlando (Triestina) ter Bertozzi (Vicenza).

Smučanje: evropski pokal

ABBADIA SAN SALVATORE (Siena) — V včerajšnjem ženskem slalomu za evropski pokal je zmagala Avstrijka Ruef pred Italijankama Lucco in Frigo, Jugoslovanka Katja Lesjak je bila deseta.

Stenmark še dve sezoni

SOUTH LAKE TAHOE (Kalifornija) — Švedski as Stenmark je izjavil, da bo prihodnjo sezono gotovo še tekmoval, verjetno pa tudi tisto naslednjo.

Odbojka: v moški italijanski ligi končan regularni del

Prvi del italijanskega moškega odbojkarskega prvenstva A-1 lige je končan. IZIDI ZADNJEGA, 22. KOLA: Santal Parma - Di Po Vimercate 3:0; Enermix - Kutiba 3:1; Panini Modena - Petrarca Padova 3:0; Belunga Belluno - Tartarini Bologna 1:3; Di Jorio Chieti - Cromochin Santa Croce 3:1; Village Ugento - Bistefani Turin 3:1.

KONČNA LESTVICA: Tartarini in Enermix 36 točk; Panini, Santal in Kutiba 34; Victor in Bistefani 20; Petrarca 16; Belunga 12; Di Po Vimercate in Cromochin 8; Di Jorio 6.

Cromochin in Di Jorio sta nazadovala v A-2 ligo, Bistefani in Petrarca bosta igrala kvalifikacijski tekmi z zmagovalcema A in B skupine A-2 lige, prvih šest pa gre neposredno v »play-off«.

Košarka: včeraj v promocijskem prvenstvu na Tržaškem

Brežanom dragoceni točki za obstanek

Breg Adriatherm - Lav. Porto 87:73 (32:39)

BREG ADRIATHERM: Čok 9 (3:6), Kapič, Koren 4 (0:1), R. Žerjal 14 (2:3), Meneghetti, Sosič 4, B. Žerjal 12 (0:3), Slavec 10 (2:2), Mezzavilla 9 (3:5), Zobec 25 (9:16).

PM: 19:36. ON: 26. PON: Koren (30), Zobec (39).

Po precej slabem začetku (v 17. min. kar 22:36) so si Brežani opomogli, do konca prvega polčasa zmanjšali zaostanek, da bi v drugem polčasu zaigrali, kot znajo in tudi zasluženo zmagali. Naši so prvič povedli v 27. min. (49:48). Do preobrata pa je prišlo, ko so Brežani končno začeli izkoriščati visoke igralce pod nasprotnikovim košem. Tako se je lahko razigral Zobec, ki je v prvem polčasu dosegel le dve točki, v drugem pa kar 23. Ob Zobcu bi omenili še dobro igro Roberta in Borisa Žerjala. (L. Koren)

Kontovel Electronic Shop — Saba 88:67 (36:35)

KONTOVEL ELECTRONIC SHOP: Ban, Grilanc 18, Ušaj 14, Štoka 25, Kojanec 11, Lisjak, Čuk 14, Starc 3, Sedmak 3, Gruden.

Prvi polčas je bil izenačen, saj so Kontovelci igrali zelo zmedeno in so nasprotnika, ki ga je s svoje strani zbrano igral, podcenjevali.

V 2. polčasu so Kontovelci zaostrili obrambo, dosegli delni izid 10:2 in prednost večali, saj je bila tehnična in telesna prednost na njihovi strani. Tokrat je manjkal Vremec, ki pa ga je odlično nadomestil Ušaj, pod košema pa se je izkazal Štoka. (D. S.)

Edera - Dom 84:67 (41:27)

DOM: M. Dornik 10, Semolič 20, Coretti 28, U. Dornik 6, Ciani 3.

PON: Paniutti (40); ON: Dom 13, Edera 18; TRI TOČKE: Mauro Dornik (2).

Domovci so v 6. kolu povratnega dela promocijskega prvenstva na tujem visoko klonili proti močni peterki Edere. Naši so nastopili v močno okrnjeni postavi, tako da je bil poraz neizbežen. Končni rezultat pa nepravilno kaže o poteku srečanja, saj so »belo - rdeči« v 25' znižali vodstvo domačinov na same 4 točke zaostanka (45:42) in so bili enakovredni nasprotnik vse do 33'. V zadnjih minutah pa jim je zmanjkalo moči. Vsekakor pa lahko pohvalimo vseh pet naših, ki so se srčno borili vse do poslednjih sekund srečanja. (M. Čubej)

● Meblo

NADALJEVANJE S 1. STRANI

so na začetku četrtega seta dobesedno izgubile živce. Na koncu so sicer ponosno reagirale, a zaman.

Skratka sinočnja tekma je bila prava vojna živcev, v kateri je bil Putinati vendarle prisebnejši. *(ak)*

Putinati - Meblo 3:1 (15:13, 7:15, 15:13, 15:4)

MEBLO: Marković, Maver, Kralj, Žerjal, Klemše, Ukmar, Foraus, Mira in Neva Grgič, Garbini, Pertot, Venier.

TOČKE: Meblo 30:45 (Marković 8, Kralj 6, Maver in Žerjal 5, Klemše 3, Pertot 2, Garbini 1), Putinati 33:52. ZGREŠENI SERVISI: Meblo 16, Putinati 15. TRAJANJE SETOV: 27', 16', 20', in 13'. SODNIKA: Lazzati iz Milana in Cavazza iz Bologne.

OSTALI IZIDI: Volpe Fiesso - Fratte 2:3; Tregarofani Padova - Mobilcatalogo Pordenone 1:3; Nervesa - Fiamma Vicenza 3:0; Spinea - Mogliano Veneto 0:3; Oma Armes Trst - Conegliano 3:0.

Pogovor z načelnikom Domove namiznoteniške sekcije Markom Lutmanom po napredovanju v B ligo

»Za veliki uspeh predvsem zahvala igralkam in trenerju«

Ženski namiznoteniški ekipi goriškega Doma je uspel veliki met. Po letu dni nastopanja v C-1 ligi je dosegla napredovanje v drugo italijansko ligo in je po zgoniškem Krasu trenutno najmočnejša postava v zamejstvu. Napredovanje Domove ekipe je nedvomno nagrada za vsa prizadevanja, ki so bila usmerjena v to dejavnost, ki je včasih potisnjena v stran od splošnega zanimanja.

Uspeh ženske postave Doma pa se vključuje v širši krog uspehov, ki smo jih v zadnjih letih beležili na področju telesne kuluture. Dovolj je, da pomislimo na uspehe posameznikov in skupin na raznih tekmovanjih, na okrepitev društvene dejavnosti na podeželju, na vlogo telovadnice v Kulturnem domu, na povečano zanimanje za rekreacijo, oziroma na tisti del telesnokulturne dejavnosti, ki ni vezana s tekmovanjem in točkovanjem. Skratka, tudi na Goriškem je zavest o neprecenljivi vlogi telesne kulture prodrla v širše tkivo naše bitnosti.

Uspeh namiznoteniške sekcije pomeni tudi tokrat korak naprej pri vrednotenju naše telesne kulture v mestu. Ta namreč, in ne samo na športnem področju, so težave večje in težje je prodreti. Domovke so s tem uspehom opravile korak naprej in tudi zato jim je treba biti hvaležni.

Kaj pa pomeni ta uspeh glede bodočnosti Domovega namiznega tenisa? O tem smo se pogovarjali z Markom Lutmanom, načelnikom namiznoteniške sekcije pri goriškem društvu in glavnim organizatorjem ženske ekipe.

»Čeprav smo si na tihem želeli kaj takega, tudi nas to napredovanje delno preseneča. Povedati je namreč treba, da smo to dejavnost obnovili pred petimi leti in žensko postavo vpisali v promocijsko prvenstvo. Lani pa smo zaprosili federacijo, če nas lahko vključi v višjo kategorijo, C-ligo. Naša prošnja je bila sprejeta in ostalo je kronika zadnjih mesecev. To priložnost pa bi izrabil, da bi se zahvalil vsem, ki so nam na katerikoli način pomagali in z nami sodelovali, da smo dosegli tak uspeh, predvsem pa gre največja zahvala igralkam in trenerju. Uspeh bomo po vsej verjetnosti počastili na primeren način, ki bo lahko pomenil tudi turnir za zeleno mizo.«

Nastopanje v B-ligi bo za Domovke pomenilo potovanje v razne kraje severne in srednje Italije, kar bo za mlada dekleta in za društvo pomenilo veliko breme, časovno, finančno in organizacijsko. Kljub temu, tako so pri ekipi prepričane, bodo z dobro voljo premagale vse ovire.

Ob koncu bi predstavili še junakinje tega velikega uspeha.

ZLATKA VODOPIVEC (20 let, uradnica): je brez dvoma glavno orožje Domove postave, saj je skozi vse prvenstvo beležila samo zmage in je bila odločilna za uspehe goriške vrste. V igri se odlikuje predvsem zaradi odlične obrambe, čeprav tudi v napadu ne izostaja.

SONJA LUTMAN (20 let, študentka): je v tej sezoni opravila velik tehnični napredek. Odlikuje se zaradi agresivnosti, ki je postala njeno glavno orožje v napadu.

SABINA FABBRO (18 let, študentka): je presenečenje Domove vrste, saj je v teku prvenstva presenetila zaradi dobrih rezultatov. Je obrambna igralka.

DANJELA ZALATEU (18 let, študentka): je letos malo igrala. Tudi zanjo velja ugotovitev, da napreduje in to predvsem v napadu.

Rudi Pavšič

Na slikah z leve: Sabina Fabbro, Sonja Lutman, Zlatka Vodopivec in Danjela Zalateu.

Nogomet: Perugia današnji gost na »Grezarju«

Triestina s skromnostjo

Prvi znaki pomladi bodo danes popoldan prikazali na »Grezarju« novo Triestino. Moštvo je že itak zdesetkal športni sodnik, ki je podaril Romanu, Iachiniju in Scaglii prosto nedeljo, tržaška enajsterica pa se bo pred domačim občinstvom prikazala brez izrazitih... napredovalnih ciljev, ki so več ali manj že odpisani.

Ker je klop rezerv pri Triestini precej dolga, Ferrari ne bo imel posebnih problemov z nadomestili. Romano je sicer v dobri formi, vendar sta tudi Strappa in Di Giovanni sposobna igrati na primerni višini. Bistveni problemi Tržačanov sedaj gotovo niso v slabi igri enega ali dveh posameznikov. Celoten aparat škripa.

Perugia prihaja v Trst s 24 točkami, ki ji skoraj zagotavljajo dokaj mirno upravljanje njenih sil do konca turnirja. Moštvo ni v izredni formi. Če se trener Ferrari ne more ponašati s Triestino, se njegov predhodnik Giacomini ne more s Perugio.

V zadnjem kolu je Perugia doma po medli igri remizirala s Sambenedettesejem. Na tujem je moštvo iz Umbrije zmagalo dvakrat, utrpelo je sedem porazov, štirikrat pa odneslo polovičen izkupiček.

V ostalih tekmah bo Brescia doma gostila vodeči Ascoli. Slednji je pokazal nekoliko utrujenosti, ne tvega pa še ničesar. Kolo je ugodno tudi za Vicenzo (doma proti Catanii), pazljiv pa bo moral biti Empoli v Catanzaru.

DANAŠNJI SPORED (15.00): Arezzo - Cremonese; Brescia - Ascoli; Cagliari - Lazio; Campobasso - Monza; Catanzaro - Empoli; Cesena - Genoa; Palermo - Bologna; Sambenedettese - Pescara; Triestina - Perugia; Vicenza - Catania.

NOGOMETNA A LIGA

Folklora v Rimu

Na tekmo nogometne A lige med Romo in Juventusom so uprte oči vseh nogometnih privržencev, predvideva pa se, da bo šlo le za zelo barvito predstavo — morda tudi z lepo igro — vendar brez popra. Pet točk, ki ločijo Turinčane od Rimljanov, so pravo brezno in naslov prvaka bo šel zanesljivo Juventusu.

Udinese, ki nima več lahkih nastopov, bo proti Milanu skušal uveljaviti razmeroma dobro formo zadnjih kol. Neodločen izid proti Milanu je največ kar v Vidmu pričakujejo, če upoštevamo nevarno gostovanje Pise v Comu, pa bi tudi točka lahko pomenila priključitev ostalim kandidatom za izpad. Iz psihološkega vidika bi bil tak uspeh velik plus.

DANAŠNJI SPORED (15.00): Atalanta - Bari; Como - Pisa; Fiorentina - Verona; Lecce - Sampdoria; Milan - Udinese; Napoli - Inter; Roma - Juventus; Torino - Avellino.

Košarka: danes v 23. kolu drugoligaškega italijanskega prvenstva

Jadranovci v Cremoni pred težko preizkušnjo

Po nedeljskem porazu proti vodilnemu na lestvici, Citrosilu, bodo Jadranovi košarkarji danes gostovali v Cremoni, kjer bodo igrali proti drugouvrščenemu moštvu Spondilatteja. Košarkarji iz Cremone so prav v zadnjem kolu poskrbeli za velik podvig: kar sredi Vareseja so namreč premagali domače moštvo Cagive in so sedaj sami na drugem mestu razpredelnice. Že ta podatek jasno kaže o moči te peterke, ki bo tudi danes proti jadranovcem igrala na zmago, da s tem ohrani drugo mesto.

Spondilatte je seveda v današnjem srečanju nesporen favorit. Jadranovci pa potujejo v Cremono odločno namenjeni, da, sicer proti favoriziranemu domačemu moštvu, dajo vse od sebe.

Srečanje v Cremoni med Spondilattejem in Jadranom bo ob 18. uri.

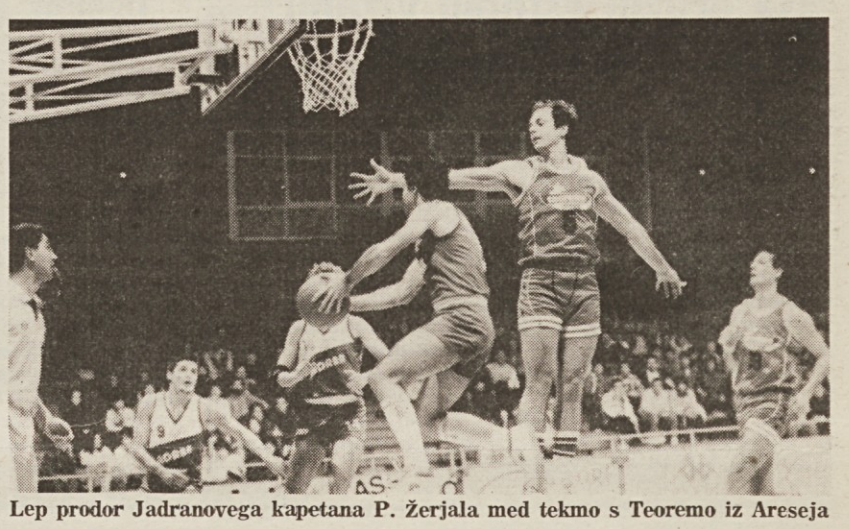

Lep prodor Jadranovega kapetana P. Žerjala med tekmo s Teoremo iz Areseja

Košarka: danes v 26. kolu italijanske A-1 lige

Tržačani proti Bolonjčanom na vse ali nič

Italijanska (ob vseh Američanih?) košarka je z izločitvijo Simaca doživela nemajhno razočaranje. Kot nalašč je Simac že sinoči odpravil svoj rutinski prvenstveni nastop in današnje kolo A-1 lige se obeta na samem vrhu nezanimivo.

Stefanel bo doma sprejel bolonjski Granarolo. Pri Tržačanih imajo vsi strah v kosteh in nevarno se Stefanelu obrača celo matematika. Trener Marini, ki se bo po ostavki Puglisija prvič predstavil domačemu občinstvu, je med tednom nanizal le možnosti rešitve. Njegove ugotovitve o petih zmagah iz šestih nastopov so bile seveda le teorija, katero bo nemogoče pretvoriti v stvarnost. Neugodna za Stefanel je bila tudi nepredvidena zmaga Opla proti Benettonu v zadnjem kolu. Eden od zasledovalcev Livorna je tako pobegnil in postavil svojo kandidaturo za rešitev.

Dobra igra tega ali onega posameznika v takem brezupnem položaju ne more več rešiti moštva. Popolnoma bi se morala spremeniti vsa ekipa.

DANAŠNJI SPORED (17.30)

Opel - Scavolini; Mobilgirgi - Bancoroma; Berloni - Arexons; Stefanel - Granarolo; Riunite - Benetton; Livorno - Silverstone; Marr - Mu Lat.

VČERAJŠNJI IZID: Divarese - Simac 93:95.

Goriški Segafredo bo imel skoraj nemogočo nalogo proti Yogi iz Bologne, ugodno pa je kolo za videmski Fantoni, ki bo doma nastopil proti zadnjemu Fermiju. Goriška peterka plava skoraj brez krmarja in je na robu demobilizacije.

DANAŠNJI SPORED (17.30)

Annabella - Cortan; Sangiorgese - Jollycolombani; Yoga - Segafredo; Fantoni - Fermi; Filanto - Ippodromi; Fabriano - Rivestoni; Mister Day - Pepper; Giomo - Liberti.

obvestila

TPK SIRENA

naproša člane, naj poravnajo članarino. Tajništvo deluje vsako soboto od 17. do 18. ure ter vsak ponedeljek od 19. do 21. ure (tel. 040/422696).

ZSŠDI

obvešča, da bo jutri, 17. t.m., ob 20. uri na sedežu ŠD Zarja v Bazovici seja balinarske komisije.

NAMIZNOTENIŠKA INTERLIGA

Kolo pred koncem Vrtojbi prvo mesto

Prve dni aprila se bo na Goriškem končala namiznoteniška interliga, na kateri sodeluje 8 ekip z obeh strani meje. Gre za pobudo predstavnikov nekaterih društev, ki se ukvarjajo z namiznim tenisom, v želji, da bi okrepili športne in prijateljske stike med mladimi ob meji. V to pobudo se je vključila tudi namiznoteniška sekcija ŠD Dom, ki je tudi med glavnimi organizatorji tekmovanja, na katerem sodelujejo mladinci do 16. leta starosti. Čeprav je letos prvič, da se ta pobuda uresniči, je število prisotnih ekip kar zadovoljivo. Le-te so: Dom, Azzurra, Lega nazionale, Versa A in B, Lenassi, Nova Gorica in Vrtojba.

Čeprav do konca manjka še eno kolo (11. 4., ob 16. uri, v telovadnici v Stražicah), si je končno prvo mesto že zagotovila postava iz Vrtojbe. Istega dne, 11. 4., pa bo tudi nagrajevanje ekip.

domači šport

Danes

Nedelja, 16. marca 1986

KOŠARKA

MOŠKA B LIGA

18.00 v Cremoni, Trg Lanzini: Spondilatte - Jadran

PROMOCIJSKO PRVENSTVO

11.00 v Trstu, šola Morpurgo: Fruttetna - Bor Radenska

1. MOŠKA DIVIZIJA

11.00 v Nabrežini: Sokol - Skyscrapers

DRŽAVNI KADETI

11.00 v Štarancanu: Staranzano - Jadran Farco

PROPAGANDA

9.00 v Gorici: Edera - Dom

PIONIRSKI FESTIVAL

10.00 v Postojni: nastopa tudi ZSŠDI

NOGOMET

2. AMATERSKA LIGA

15.00 v Špetru ob Soči: Isonzo - Zarja; 15.00 v Trstu, pri Sv. Alojziju: S. Luigi - Vesna

3. AMATERSKA LIGA

12.00 v Dolini: Breg - San Nazario; 15.00 na Proseku: Primorje - Gaja; 15.00 v Trebčah: Primorec - Aurisina; 15.00 v Repnu: Kras - San Marco; 15.00 v Štandrežu: Juventina - Mladost; 15.00 v Tržiču, občinski stadion: Romana - Sovodnje

NARAŠČAJNIKI

10.30 v Repnu: Kras - Olimpia

NAJMLAJŠI:

12.45 v Trstu, Ul. Flavia: Montebello - Breg; 9.00 na Proseku: Primorje - San Vito

ZAČETNIKI

9.00 v Dolini: San Sergio - Breg

ROKOMET

MLADINCI

10.00 v Zgoniku: Kras Trimac - Cividin

ODBOJKA

1. MOŠKA DIVIZIJA

9.30 v Trstu, licej Galilei: Prevenire - Sloga

1. ŽENSKA DIVIZIJA

9.00 v Trstu, na 1. maju: Bor - DLFAC

UNDER 16 ŽENSKE

11.30 na Proseku: Kontovel Electronic shop - Sokol

SMUČANJE

PRVENSTVO SPDG

10.00 na Nevejskem sedlu: nastopajo naši smučarji.

EDI MOBILI
KAKOVOST IN PRESTIŽ
TRST
Ul. Baiamonti 3 - tel. 820766
Ul. Di Vittorio 12 - tel. 813301
ekskluzivni zastopnik kuhinj
moretuzzo

Olajšave pri plačilu

Naročnina: mesečna 12.000 lir - celoletna 140.000 lir; v SFRJ številka 50.00 din, naročnina za zasebnike mesečno 350.00, letno 3.500.00, za organizacije in podjetja mesečno 500.00, letno 5.000.00, letno nedeljski 1.200.00 din.

Poštni tekoči račun za Italijo
Založništvo tržaškega tiska, Trst 13512348
Za SFRJ - žiro račun 50101-603-45361
ADIT - DZS 61000 Ljubljana
Kardeljeva 8/II, nad. - telefon 223023

Oglasi - Ob delavnikih trgovski 1 modul (šir. 1 st. viš. 23 mm) 50.000 lir. Finančni in legalni oglasi 3.350 lir za mm višine v širini 1 stolpca. Mali oglasi 650 lir beseda. Ob praznikih povišek 20%. IVA 18%. Osmrtnice, zahvale in sožalja po formatu. Oglasi iz dežele Furlanije - Julijske krajine se naročajo pri oglasnem oddelku PUBLIEST - Trst, Ul. Montecchi 6 - tel. 775275, tlx. 460270 EST I, iz vseh drugih dežel v Italiji pri podružnicah SPI.

primorski dnevnik

TRST - Ul. Montecchi 6 - PP 559
Tel. (040) 764832 (4 linije) - Tlx 460270
GORICA - Drevored 24 maggio 1
Tel. (0481) 83382 - 85723
ČEDAD - Stretto De Rubeis 20
Tel. (0432) 731190
Odgovorni urednik Bogumil Samsa
Izdaja in tiska ZTT Trst
Član italijanske zveze časopisnih založnikov FIEG

16. marca 1986

Gorbačov o nalogah sovjetskega tiska

MOSKVA — Birokratizem je največji sovražnik Sovjetske zveze. Zato ga morajo množični mediji stalno napadati in razkrinkavati. Tako je poudaril med srečanjem s sovjetskimi novinarji generalni sekretar KP SZ Mihail Gorbačov. Gorbačov se je srečal z vodilnimi sovjetskimi novinarji, da bi z njimi preučil prioritetne naloge tiska, radia in televizije v luči sklepov 27. kongresa sovjetske partije.

»Važnost in domet nalog, ki so pred nami — je dejal Gorbačov — sta tolikšna, da bomo morali vsi skupaj, od delavca do ministra, spremeniti miselnost in bomo morali izboljšati zavzetost na delu. Največji sovražnik na tem področju je birokratizem. Mediji ga morajo napadati, razkrinkavati in pomagati pri izkoreninjanju. Partija je prepričana, da bodo mediji v tem pogledu naredili svojo dolžnost.«

V nadaljevanju svojega pogovora z novinarji je sovjetski leader močno poudarjal tudi nujnost, da mediji ovrednotijo pomen družine za sovjetsko družbo. V tem okviru je Gorbačov dejal, da sovjetski državljani podpirajo napore partije za moralizacijo družbe in za uveljavitev komunitsične morale. Uspeh teh naporov pa je v veliki meri odvisen od pozornosti, ki jo družina posveča vzgoji otrok. Prav zato morajo tisk, umetnost, literatura prispevati k ovrednotenju družine.

Gorbačov se je nato dotaknil še tretjega sklopa problemov in med temi izpostavil zlasti vez med demokracijo in socializmom. »Naši mediji — je dejal Gorbačov — so eden od najbolj živih dokazov vitalnosti socialistične demokracije. Težko je najti državo, v kateri bi mediji tako zavzeto in živahno obenem pa tudi tako odprto in pogumno razpravljali o najbolj žgočih problemih sodobnega življenja.«

Most miru med SZ in ZDA?

WASHINGTON — Kako spodbuditi in izboljšati odnose med SZ in ZDA? To vprašanje si je zastavil ameriški arhitekt Tung Yen Lin, eden od najboljših in najbolj zaslužnih arhitektov v državi. Njegov odgovor je bil dokaj preprost: zgraditi bi morali most miru med državama. To naj bi spodbudilo odnose med Moskvo in Washingtonom, obenem pa naj bi rešilo tudi ostala odprta vprašanja med supersilama. Most naj bi zgradili čez Beringovo ožino, ki loči najbolj vzhodni del SZ od najbolj zahodnega ZDA.

Načrt o mostu miru je Tung Yen Lin orisal predsedniku Reaganu pred nekaj dnevi, ko mu je šef Bele hiše izročil posebno priznanje za njegove zasluge pri razvijanju arhitekture. Tung Yen Lin je izkoristil priložnost, da bi obelodalil svojo pobudo, kaže pa, da predsednikova reakcija ni bila ravno navdušena. Reagan naj bi se omejil na dokaj hladen »hvala« in nato govoril o drugem.

Emporio FIORENTINO
TRST - Ul. S. Maurizio 16 (Trg Ospedale) - Tel. 794669
POMLADANSKE MODNE NOVOSTI
ŽENSKI KOSTIMI od 150.000 lir dalje
izredne cene na vseh artiklih

USNJENA GALANTERIJA
roberta
velika izbira pomladanskih novosti
vseh usnjenih izdelkov
OPČINE — Proseška ul. 18 — Tel.: 212720

bianchi srl arredamenti
UL. CRISPI 42 TRST ☎ 764225
PRODAJA IN POPRAVILA
HLADILNIKI, MESOREZNICE
IN TEHTNICE
OMAS BIZERBA
BREZPLAČNI PREDRAČUNI ZA OPREMO

S.A.C.A.T.
IMPORT - EXPORT
nadomestni deli za
FIAT — ZASTAVA — ALFA — LANCIA
in za tuje znamke avtomobilov
TRST, Ul. sv. Frančiška 38 — Tel. 768667 - 772002

NOVO ZASTOPSTVO
AUSTIN ROVER
LAND ROVER
RANGE ROVER
TOMAUTO S.A.S.
Ul. Nizza 15 — Tel. 0481/83923 — GORICA
STANISLAV TOMAŽIČ
vam nudi po zelo ugodnih cenah
MINI, METRO, MAESTRO, MONTEGO, ROVER itd.

Na dražbi vstopni vizumi?

NEW YORK — Če so že ZDA država, v kateri bi se najraje naselilo največ emigrantov iz drugih držav, zakaj ne bi Washington ob temu še zaslužil? Tako se je vprašal prof. Julian Simons, docent upravljanja poslov na univerzi v Marylandu in takoj našel način, da bi izdajanje vizumov vnovčil. Simons meni, da bi morali vizume za vstop v ZDA dati na dražbo, tako da bi si jih lahko pridobili le najbolj premožni emigranti, tako pridobljen denar pa bi polnil zvezne blagajne.

Simons je svoj predlog utemeljil s člankom v uglednem New York Timesu in naglasil, da predlog ni absurden, predvsem pa da je v skladu z ameriško kapitalistično družbo in njeno tržno usmeritvijo. Dražba z vstopnimi vizumi naj bi zato bila povsem v skladu s temeljnimi načeli države. »Z vseh strani sveta bi dobivali — po mnenju Simonsa — vse večje ponudbe za vstopne vizume, konkurenti pa bi s svoje strani imeli možnost večjega zaslužka.«

Ugodne turistične perspektive

BARCELONA — *Kljub zaskrbljenosti, ker se nekateri ameriški gostje odpovedujejo rezervacijam, kaže, da bo letošnje leto rekordno za italijanski turizem. Turistični delavci naj bi vnovčili skupno dvajset tisoč milijard lir, 18 od sto več kot v lanskem letu.*

Optimistične napovedi o letošnji italijanski turistični beri prihajajo iz Španije, kjer so se zbrali na kongresu agenti potovalnih agencij. Optimizma torej ne manjka, pa čeprav so nedavni teroristični atentati na letališčih na Dunaju in v Rimu odvrnili marsikaterega ameriškega turista od Evrope, pa tudi padec dolarja nedvomno vpliva na ameriške izbire glede počitnic.

Na kongresu agentov potovalnih agencij so prvič objavili podatke lanske turistične bere: Italija je lani zaslužila dvanajst tisoč milijard lir, ali 3,2 odstotka več kot leta 1985, Italijani pa so s svoje strani potrošili na tujem trideset odstotkov več sredstev in zapravili v turistične namene štiri tisoč petsto milijard lir.

Lady Diana v Evinem kostumu

LONDON — *Založnik Rupert Murdoch je že večkrat izzval jezo britanskega establishmenta, saj je med drugim prisilil novinarje znanega lista Times, da se preselijo v močno zastražen sedež na bregu Temze. Kljub temu pa je upal, da bo postal sir, saj je naslov pripadal tudi prejšnjemu lastniku slovitega časopisa. Vendar prav v teh dneh si je Murdoch zapravil vsako možnost, da bi si le priboril imenovanje, saj je eden od njegovih tednikov, brani News of the world, objavil vrsto dokaj pikantnih novic o Charlesovi soprogi, znani Lady D, ki je v Veliki Britaniji postala že simbol in inštitucija.*

Razširjeni tednik pravi, da mlada princesa ni tako sramežljiva kot se je prikazovala Britancem pred in po poroki s prestolonaslednikom. Nasprotno ena od njenih mladostniških zabav naj bi bila izzivati moške z razkazovanjem svojih oblin. Prvič naj bi se to zgodilo pred kakimi desetimi leti, ko je bila Lady D na dopustu na Škotskem v družbi prijateljice in se je rada sončila na produ. Da bi izzivali robate ribiče sta se dekleti slačili in razkazovali, ko so nedaleč od njiju pluli ribiški čolni. S tem pa sta se dokaj grobo pregrešili zoper škotsko javno moralo. Še huje je bilo, ko sta se dekleti fotografirali v Evinem kostumu, nato pa baje fotografije nesli razviti nekemu fotografu, ki naj bi bil nad posnetki naravnost škandaliziran.

Prijatelji mlade in prikupne Lady D pravijo, da je bila sramežljivost dekleta zgolj navidezna. To naj bi se izkazalo tudi med nekim praznikom na gradu Dianinega očeta lorda Spencerja. Tedaj naj bi Diana izzivala svoje vrstnike »plave krvi«, ki so jo za kazen vrgli v bazen. Premočeno dekle pa je baje izkoristilo priložnost, da je z mokrimi oblačili dokazalo svoje striptizerske sposobnosti.

Vprašanje je, koliko je v pisanju razširjenega tednika resnice in koliko fantazije, ostaja pa vsekakor dejstvo, da je ves britanski establishment z vsemi svojimi tudi najbolj vidnimi simboli izpostavljen kritiki tiska. Kar pa najbrž še najbolj moti smetano britanske družbe, je pa dejstvo, da napadi prihajajo s strani starega avstralskega »pirata« kot je Murdoch.

Jože Trobec

Čenča
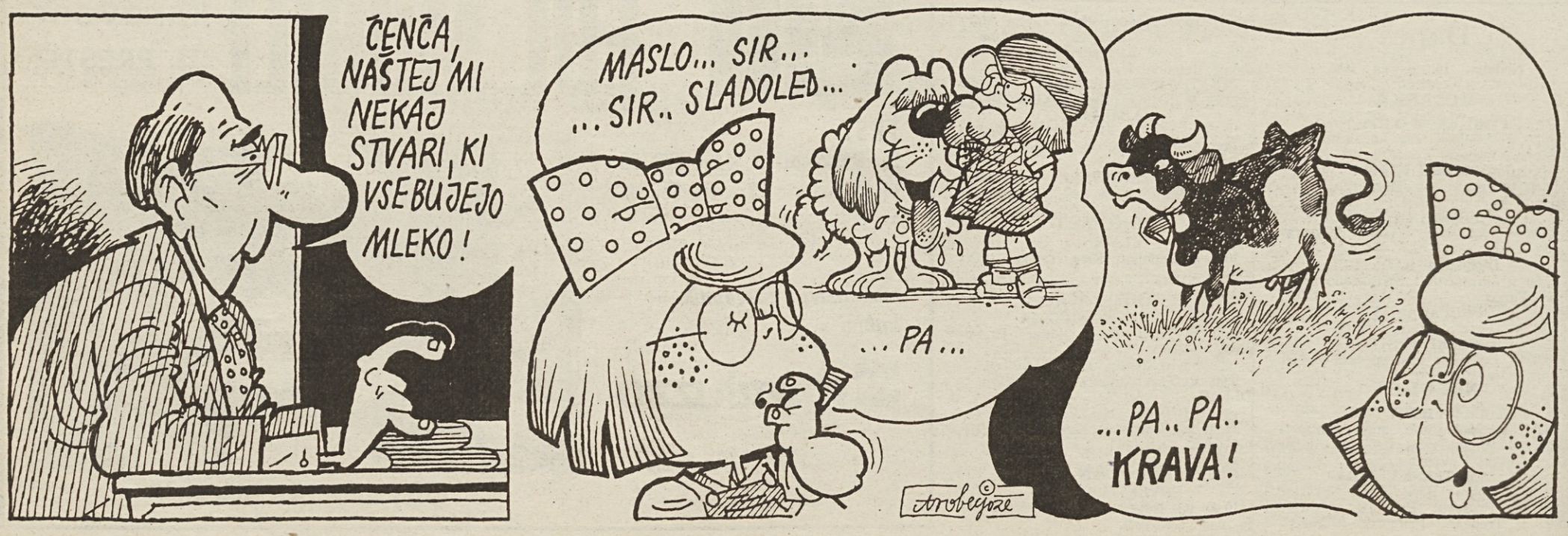
32.