62 let Gorenjski časnik od leta 1947
Prvi predhodnik tednik Gorenjec leta 1900

Gorenjski Glas

TOREK, 7. JULIJA 2009

Leto LXII, št. 53, cena 1,35 EUR, 19 HRK | Odgovorna urednica: Marija Volčjak | Časopis izhaja ob torkih in ob petkih | Naklada: 22.000 izvodov | www.gorenjskiglas.si

Kranjec postavil rekord skakalnice

Na prvih treh tekmah celinskega pokala v smučarskih skokih, eni v Velenju in dveh v Kranju, se je najbolj izkazal Robert Kranjec. Dosegel je dve zmagi, drugo mesto in z 118,5 metra nov rekord kranjske skakalnice.

Maja Bertoncelj

Kranj - Smučarski skakalci so poletno sezono s celinskim pokalom začeli na treh tekmah v Sloveniji. Prva je bila v petek v Velenju, druga in tretja pa sta bili v soboto in nedeljo na skakalnici pod Šmarjetno goro v Kranju, kjer se je zbralo kar 87 tekmovalcev iz 18 držav, v vlogi organizatorja pa se je znova izkazal SK Triglav Kranj.

Uvodne tekme sta zaznamovala Robert Kranjec iz vrst Triglava in Primož Pikl (Ljubno BTC), ki sta v Velenju skupaj stala na najvišji stopnički, v soboto je nato zmagal Pikl pred Kranjcem, v nedeljo pa je bil suvereno najboljši Kranjec, medtem ko je Pikl po ponesrečenem skoku ostal brez točk. Izmed Gorenjcev sta se izkazala še Triglavan Jure Bogataj, ki je bil v Velenju dvanajsti, v Kranju pa sedmi in osmi, in Mitja Mežnar iz NSK Tržič Trifix (13., 8., 14.).

▶ 6. stran

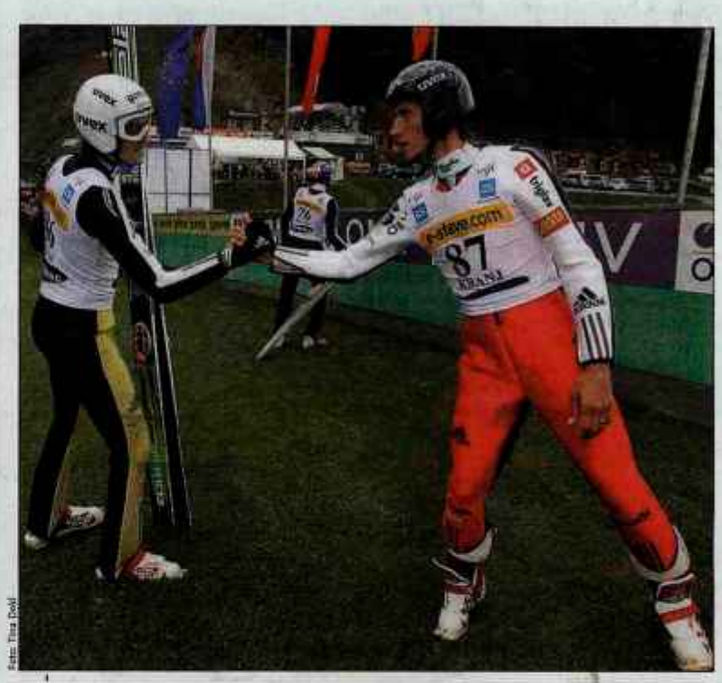

Foto: Tina Dokl

Robert Kranjec (desno) in Primož Pikl sta zaznamovala uvodne tekme celinskega pokala.

Maistrova hiša ostaja prazna

Župnijski urad Kamnik hiše noče prodati, občina pa zavrača vlaganje v zasebno lastnino.

Jasna Paladin

Kamnik - Rojstna hiša Rudolfa Maistra na Šutni, ki je pred nekaj leti dobila prenovljeno zunanjo podobo, še vedno ostaja brez vsebine. Kot je povedal župan Tone Smolnikar, občina podpira ureditev spominske sobe, a Cerkev objekta noče prodati, zato doslej do dogovora med Občino Kamnik in župnijskim uradom ni prišlo.

"Po pogovoru z župnikom Tonetom Dularjem, ki upravlja cerkveno lastnino na Šutni, ni nobenih ovir za takojšen pričetek urejanja spominske sobe. Ima le dva pogoja - stavbe ne bodo prodali in v stavbi ne sme biti gostinskega lokala," je povedal svetnik **Matej Tonin**, ki je pred nedavnim pri obravnavi rebalansa letošnjega občinskega proračuna vložil amandma za prerazporeditev 260 tisoč evrov v ta namen, ki pa ni bil podprt. V stavbi je sicer treba urediti izolacijo, vodovod, kanalizacijo in druge napeljave, tlake in celotno notranjo opremo, zato občina vztraja pri odkupu ali dolgoročnem najemu, saj sicer v zasebno lastnino ne sme vlagati, prav tako pa Kamničani ne morejo računati na sredstva države, saj stavba nima statusa kulturnega spomenika državnega pomena.

Maistrova hiša na Šutni zaradi nesoglasij, povezanih z lastništvom in upravljanjem, ostaja prazna.

Znižali smo cene za najem sefov.
www.gbkr.si Gorenjska Banka

Še več zbolelih za gripo

Suzana P. Kovačič

Ljubljana - Včeraj do zaključka redakcije so iz nacionalnega referenčnega laboratorija za influenco Inštituta za varovanje zdravja potrdili že štirinajsti primer nove gripe v Sloveniji. Zadnja obolela je mlajša ženska, ki se je pred dnevi vrnila iz Londona. Trinajst obolelih se je okužilo v tujini (v Veliki Britaniji, Franciji, ZDA, Grčiji, ena na križarjenju z ladjo po Srednji Ameriki), v enem primeru pa je šlo za prenos okužbe znotraj države. Po vsem svetu se število okuženih povečuje, in ker v poletnih mesecih veliko ljudi potuje, strokovnjaki pričakujejo, da bo zbolelih za novo gripo vse več tudi pri nas. Zato se moramo zdaj še bolj zavedati pomena, ki ga ima ustrezna higiena pri preprečevanju širjenja okužbe.

Danes priloga:
STARŠI & OTROCI

vsebina 53

AKTUALNO
Vinjete nepravične tudi za nas
Ukinitev poštenih vinjet je udarila po žepu predvsem tiste, ki v teh dneh kupujejo nove avtomobile. Nezadovoljni so tudi avtoprevozniki. Ker se jim je cestnina zvišala za 40 odstotkov, grozijo, da bodo 1. avgusta zapeli promet na avtocestah. 3

GORENJSKA
"Naslednjič nas bo odneslo!"
Domačini Koroške Bele opozarjajo, da je struga potoka Bela tako napolnjena z gozdno nesnago, da bo ob naslednjem hujšem deževju prišlo do katastrofe. Ob lepem vremenu povsem nedolžen potok se ob deževju spremeni v divji hudournik. 4

NASVET
Ko petletnik še lula v posteljo ...
Skoraj devet odstotkov slovenskih petletnikov še moči posteljo. Vam, staršem, naj ne bo nerodno in o težavi povejte zdravniku. V Splošni bolnišnici Jesenice imajo celo šolo lulanja. 13

EKONOMIJA
Siemens odšel iz Iskratela
"Sodelovanje s Siemensom je bilo za Iskratel vsekakor zgodba o uspehu. Ne samo, da smo se izvlekli iz krize, pač pa smo se iz tega skupnega posla veliko naučili ter se kapitalsko okrepili," pravi Andrej Polenec, glavni direktor Iskratela. 17

VREME
Danes bo oblačno z dežjem, vmes bodo plohe. V sredo bo oblačno, padavine bodo do večera ponehale. V četrtek bo sončno, proti večeru bodo plohe.
16/23 °C
jutri: padavine bodo ponehale

9 770352 666018

LJUBLJANA

V četrtek seja državnega zbora

V četrtek se bo z vprašanji poslank in poslancev začelo julijsko zasedanje državnega zbora. Dnevni red obsega 29 točk. Poleg več zakonskih predlogov sta na dnevnem redu tudi dva predloga o odreditvi parlamentarne preiskave. Eden se nanaša na ugotovitev politične odgovornosti nosilcev javnih funkcij, ki so sodelovali pri gradbenih naložbah javnega pomena, drugi pa na sum klientelizma in koruptivnega ravnanja ministra Gregorja Golobiča pri pridobivanju javnih sredstev za podjetja v skupini Ultra, pri domnevnem izogibanju plačila davka in za njegovo odgovornost pri slabo zavarovanih posojilih, ki jih je banka NLB odobrila za podjetja v skupini Ultra. **D. Ž.**

LJUBLJANA

Mladi forum za zamenjavo dveh ministrov

Predsednik Mladega foruma SD Marko Kastelic je predsednika vlade Boruta Pahorja pozval, naj zamenja ministra Karla Erjavca in Mateja Lahovnika, vlado pa, naj "znova najde vsebinski kompas". Zamenjavo ministra za gospodarstvo utemeljuje s težavami, ki jih ima vlada na področju protikriznih ukrepov, kjer je gospodarska komponenta pomemben dejavnik pri premagovanju krize in kjer mladi pogrešajo angažma gospodarskega ministra Mateja Lahovnika. Za okoljskega ministra Karla Erjavca pa pravijo, da se več ukvarja s problematiko upokojencev in drugimi vprašanji kot pa s trajnostno politiko naše države. Vladi še priporočajo, naj sledi alternativnemu vladnemu programu SD. **D. Ž.**

LJUBLJANA

Predstavniki vlade v svetu TNP

Štiriletni mandat šestih predstavnikov vlade v Svetu javnega zavoda Triglavski narodni park je potekel maja letos. Vlada je kot ustanoviteljica prejšnji teden imenovala nove člane. To so: **Katarina Groznik Zeiler, Eva Štravs Podlogar, Jože Dular, Silvester Gabršek, Alenka Kovšca** in Darij Krajčič. **D. Ž.**

Darilo izžrebanemu naročniku časopisa Gorenjski Glas
Avtokarto prejme MARJAN LUKANC iz Dupelj.

VSAK PRVI TOREK V MESECU

Kupon za brezplačni mali oglas

Brezplačen je mali oglas z besedilom do 80 znakov. Ugodnost velja samo za naročnike časopisa Gorenjski glas. Kuponi so veljavni pol leta. Na hrbtni strani morajo imeti odtisnjen naslov naročnika. Mali oglas, oddan po telefonu ali brez kupona, zaračunavamo po ceniku s popustom za naročnike (20 %). Kupon ni veljaven za objavo pod šifro ali z navedbo: naslov v oglasnem oddelku. **Brezplačnega malega oglasa ne morejo uveljavljati pravne osebe (tudi s. p.).** Oglase sprejemamo na naslov Gorenjski glas, Bleiweisova cesta 4, 4000 Kranj ali po telefonu 04/201 42 47; za torkovo številko Gorenjskega glasa do petka do 14. ure in za petkovo številko do srede do 13.30. V malooglasnem oddelku na Bleiweisovi cesti 4 v Kranju pa smo vam na razpolago od ponedeljka do četrtka od 8. do 19. ure in ob petkih od 8. do 16. ure.

MALI OGLAS julij/09

Naročam objavo malega oglasa z naslednjim besedilom:
❑ prodam ❑ kupim ❑ oddam ❑ najamem
❑ podarim ❑ iščem ❑ nudim ❑ zamenjam

Nečitljivih kuponov ne objavljamo.

Umrl je Sandi Ravnikar

Umrl je Kranjčan Aleksander Ravnikar, poslanec državnega zbora iz vrst Socialnih demokratov in mestni svetnik, vodja svetniške skupine SD v Kranju.

DANICA ZAVRL ŽLEBIR

Kranj - Aleksander Ravnikar je bil rojen leta 1951 v Ljubljani. Po končani gimnaziji v Kranju se je vpisal na pravno fakulteto Ljubljani. Njegova prva služba je bila v ZSMS, kjer je leta 1973 začel kot predsednik mednarodne komisije, 1974 pa se je tam redno zaposlil. Od 1979 do 1986 je delal kot sekretar občinske skupščine na občini Kranj, naslednji dve leti je bil vodja splošne službe v takratni Iskri Kibernetiki, potem pa v Skupščini republike Slovenije, kjer je bil aprila 1988 izvoljen za podpredsednika slovenske skupščine, pristojen za področje družbenih dejavnosti. Bil je predsednik prve raziskovalne komisije v slovenski skupščini in koordinator zakona, s katerim je bila Zdravljica na podlagi ustave urejena kot slovenska himna. Mandat mu je prenehal maja 1990. V naslednjih letih je delal v gospodarstvu, v Iskri Commerce Ljubljana kot pomočnik generalnega direktorja, nato kot direktor Iskre Commerce, mednarodnega trgovskega podjetja, do konca leta 1997 je bil tudi član uprave Iskre Holding in njene pravne naslednice Iskre, do leta 2003 je bil v delovnem razmerju v Iskri, zatem pa v javnem podjetju Ljubljanske tržnice Ljubljana kot prokurist in od leta 2003 kot direktor podjetja. Lani je bil na parlamentarnih volitvah na listi SD izvoljen za poslanca državnega zbora.

Sandi Ravnikar / Foto: Tina Dokl

Politično aktiven je bil že od nekdanje ZSMS naprej, pozneje pa v takratni Zvezi komunistov, kjer je bil od 1986 do konca 1988 predsednik občinskega komiteja v Kranju, od leta 1990 pa svetnik in vodja svetniške skupine ZLSD v mestnem svetu Mestne občine Kranj. Kot svetnik in vodja svetniške skupine je bil ves čas član predsedstva območne organizacije ZLSD Kranj in član predsedstva mestnega odbora ZLSD Kranj, dva mandata tudi predsednik nadzornega odbora ZLSD Slovenije, delal je v družbenopolitičnih organizacijah na področju političnega sistema in mednarodnih odnosov, pa tudi v več društvih (pevski zbor, predsednik košarkarskega kluba, predsednik UO kranjskega festivala športnega in turističnega filma, v klubih OZN, zvezi tabornikov, bil predsednik Zveze organizacij za tehnično kulturo). Poročen je bil z ženo Andrejo, oče treh otrok in dedek.

Poslanke in poslanci SD v državnem zboru so ob smrti svojega poslanskega kolega sporočili: "Poslanke in poslanci SD smo ob žalostni vesti o nenadni smrti našega prijatelja in sodelavca globoko pretreseni. Kolega Sandija se bomo vedno spominjali kot delovnega, poštenega in pokončnega človeka. Pogrešali bomo njegove jasne misli in duhovite domislice, ki so nam pogosto bogatile delo. Takšen bo Sandi vedno med nami. Ob tem žalostnem trenutku pa njegovi družini izrekamo globoko in iskreno sožalje."

Ob smrti poslanca Aleksandra Ravnikarja, člana poslanske skupine SD, se bodo lahko v preddverju velike dvorane Državnega zbora vpisovali v žalno knjigo vsak dan do pogreba od 9. do 16. ure. Žalno knjigo pa so včeraj odprli tudi v galeriji Mestne občine Kranj. Vanjo se bodo občani lahko vpisovali vsak dan do pogreba od 8. do 18. ure.

Nekdanji Merkur, dijaki in Mercator

MATEVŽ PINTAR

Radovljica - Dobra četrtina Radovljičanov si želi v stavbi, kjer je bil nekoč Merkur, parkirno hišo. 23 odstotkov jih meni, da bi stavbo morali podreti in na njenem mestu urediti park z drevesi in zelenicami. 18 odstotkov na tej lokaciji predlaga nakupovalni center, 8 odstotkov knjižnico, 4 odstotki stanovanja ter po 3 odstotki mladinski center in kulturni center. Desetina nam na vprašanje ni znala odgovoriti, 4 odstotki pa so navedli druge predloge.

Da sta v Radovljici dve srednji šoli, je po mnenju večine (63 odstotkov) velika sreča, vendar bi dijakom morali najti poseben prostor, kjer bi lahko preživljali čas med odmori, prostimi urami in čakanjem na avtobuse. 29 odstotkov vprašanih veseli, da je Radovljica mesto mladih, ki prinašajo novo energijo in izvirne ideje. Štirje odstotki bi okoli obeh šol postavili ograjo, ker jih motijo mladi, ki s cigaretami in steklenicami v roki postopajo po mestu.

Odločitev Mercatorja, da zapre trgovino Volčji hrib v Gradnikovi ulici, ocenjuje 73 odstotkov vprašanih kot neprimerno, saj so starejši ljudje iz okoliških blokov, ki nimajo avtomobila, zaradi te odločitve zelo prizadeti. 16 odstotkov odločitev podpira, saj je v času gospodarske krize potrebna racionalizacija.

Zahvaljujemo se vsem, ki ste v anketi sodelovali. V Klicnem studiu slepih na številki 04/51 16 404 smo dosegljivi za vse, ki bi se želeli na Gorenjski glas naročiti.

Vinjete nepravične tudi za nas

Ukinitev polletnih vinjet je udarila po žepih predvsem voznike, ki te dni kupujejo nov avtomobil. Ta vladni ukrep torej ne spodbuja nakupov avtomobilov.

SIMON ŠUBIC

Kranj - Nove cene vinjet oziroma cestnin za osebna in tovorna vozila, ki na slovenskih avtocestah veljajo od 1. julija, razburjajo ne samo avtoprevoznike, ki grozijo z neplačevanjem cestnin, temveč tudi tiste voznike, ki te dni kupujejo nov avtomobil. Ker so polletne vinjete ukinili, morajo za vožnjo po avtocestah do konca letošnjega leta kupiti letno vinjeto po 95 evrov. Te pa ne bodo mogli uporabljati naslednjih dvanajst mesecev, temveč samo do 31. januarja 2010, dokler veljajo letošnje vinjete.

Nakup letne vinjete, pa čeprav velja samo še sedem mesecev, je ekonomično še vedno bolj opravičljiv kot pa nakup mesečnih vinjet za naslednjih pet mesecev (s 1. decembrom namreč začno veljati že letne vinjete za leto 2010), saj bi bilo potrebno zanje odšteti kar 150 evrov. Za dodatno razburjenje pa je ministrstvo za promet poskrbelo z odločitvijo, da se polletne vinjete 09/6, ki so luknjane na 1. julij 2009 ali kasnejši datum veljavnosti, uporabljajo samo kot mesečne vinjete. Tisti, ki so pohiteli in polletne vinjete kupili pred njihovo umaknitvijo s prodajnih polic, prodajalca pa nagovorili, da jim jo je preluknjal na 1. julij, se morajo torej obrisati pod nosom. Če bi dali vinjeto preluknjati na 30. junij, bi se za 35 evrov vozili še pol leta, tako pa samo mesec dni.

Slovenski avtoprevozniki grozijo, da bodo 1. avgusta zaprli promet na avtocestah. / Foto: Tina Dokl

Medtem ko navadni smrtniki nimamo nobene moči in možnosti, da bi spremenili neljubo odločitev oblasti, pa to ne velja za avtoprevoznike, ki so prejšnji teden zagrozili, da bodo 1. avgusta prenehali plačevati cestnino in se začeli voziti po cestninskih stezah za osebna vozila, če ministrstvo za promet ne bo do 31. julija omogočilo izvajanja elektronskega cestninjenja v prostem prometnem toku, kakor se je ministrstvo lani dogovorilo z Obrtno-podjetniško zbornico Slovenije. Če jih bodo pri tem ustavili policisti ali predstavniki Darsa, se bodo prevozniki na cestninskih postajah popolnoma ustavili in tako ustavili celoten promet, je opozoril predsednik sekcije za promet pri OZS **Andrej Klobasa**. Avtoprevozniki vztrajajo, da bi morala država do uvedbe elektronskega cestninjenja v prostem prometnem toku zanje odpreti tudi lokalne ceste.

Ker se je s 1. julijem za 40 odstotkov podvišala tudi cestnina za tovorna vozila, katerih največja dovoljena masa presega 3,5 tone, avtoprevozniki opozarjajo, da ta ukrep ne bo prispeval k blažitvi krize v cestnem transportu. "Slovenska javnost in vlada se morata zavedati, da je slovensko avtoprevozništvo v krizi in da je tako v krizi okoli 260.000 ljudi, ki delajo v tej panogi ali so z njo povezani," je dodal član upravnega odbora sekcije **Aleksander Bizjak**.

Prek dvesto prijav za nov ukrep

Brezposelnost na Gorenjskem in v Sloveniji še vedno raste. Z novim ukrepom naj bi ohranili do 25 tisoč delovnih mest.

BOŠTJAN BOGATAJ

Kranj - Konec junija je bilo na Zavodu RS za zaposlovanje prijavljenih 86.481 brezposelnih, kar je za trideset odstotkov več kot decembra lani in za 42 odstotkov več kot pred letom. Junija je bilo na gorenjskih uradih za delo prijavljenih 6402 brezposelnih ali skoraj 41 odstotkov več kot konec leta 2008 in za 77,5 odstotka več kot junija lani. V zadnjem letu se je brezposelnost najbolj povišala na Škofjeloškem, saj se je več kot podvojila, skoraj podvojila se je na območju Urada za delo Radovljica.

Prejšnji mesec se je 432 brezposelnih, ki so bili prijavljeni na uradih zavoda Območne službe Kranj, zaposlilo, iz evidence brezposelnih je bilo odjavljenih 675 oseb. Zavod sicer s programi aktivne politike zaposlovanja spodbuja k zaposlovanju brezposelnih in izobraževanju. Trenutno gorenjski delodajalci veliko povpraševajo po subvencijah za zaposlitev brezposelnih (do osem tisoč evrov), med brezposelnimi pa velja interes za pridobitev subvencije ob samozaposlitvi in za različne tečaje, krajša usposabljanja in izobraževanja.

V začetku junija je začel veljati ukrep delnega povračila plače delavcem na začasnem čakanju na delo, s katerim želi Vlada zaustaviti strmo naraščanje števila brezposelnih. Do konca junija je Zavod RS za zaposlovanje po internetu prejel 205 vlog delodajalcev za 9246 delavcev, za kar naj bi porabili dobrih 32 milijonov evrov za povračilo plač (skupno je na voljo 121 milijonov), za povračilo obveznega usposabljanja delavcev pa pet milijonov evrov (skupno 13 milijonov iz evropskega sklada). "Ti podatki so zgolj informativni, saj morajo delodajalci elektronske vloge še natisniti in poslati k nam," pojasnjuje Tanja Gerkšič iz zavoda.

Na podlagi oddanih vlog naj bi zavod prve pogodbe z delodajalci sklenil v drugi polovici meseca, vendar bodo pravico do povračila plače vsi delodajalci, ki so vlogo oddali junija, lahko koristili od 1. julija. Podjetjem pravica do ukrepa pripada največ 12 mesecev, na posameznega zaposlenega pa za največ šest mesecev (na čakanju hkrati ne sme biti več kot polovica zaposlenih). Na konkretno vprašanje, ali lahko podjetje vse delavce na začasnem čakanju ves ta čas usposablja (po naših informacijah naj bi tako v enem od kranjskih podjetij vsi zaposleni delali, polovica pa jih bo na navideznem čakanju na delo), nismo dobili konkretnega odgovora. "Delavcem na začasnem čakanju na delo, za katere prejemajo delno povračilo nadomestila plač, morajo delodajalci zagotoviti obvezno usposabljanje za najmanj 20 odstotkov časa čakanja na delo, v skladu s predloženim programom ohranitve in dviga kakovosti delovnih mest in razvoja človeških virov v podjetju," odgovarja Gerkešova.

TRŽIČ

Danes znova s civilnima iniciativama

Po četrtkovi seji občinskega sveta, na kateri so razpravljali o možnosti, da regijsko odlagališče Kovor za leto dni sprejme tudi polovico sortiranih odpadkov iz mestne občine Kranj in sosednjih občin, se je župan Borut Sajovic v petek sestal s predstavniki novo nastale civilne iniciative iz Kovorja. Navzoč je bil tudi kranjski podžupan Stane Štraus, ki je predstavil stališče mestne občine Kranj. Župan **Borut Sajovic** nam je po sestanku povedal, da je bil ta konstruktiven, saj so se Kovorjani ogradili od politizacije problema. Do odločitve pa na prvem sestanku še ni prišlo, pač pa so se dogovorili, da se vodstvo občine danes znova sestane s predstavniki krajevne skupnosti Kovor in z obema civilnima iniciativama. Do 15. julija sicer ni pričakovati odločitve, ali bo Kovor začasno sprejel kranjske smeti, je dejal Sajovic, obstaja pa možnost, da to uredijo dolgoročno. **D. Ž.**

KRANJ

Za nižje cene zgolj pet odstotkov uporabnikov

Za cenejšo elektriko prek paketa Porabim, kar rabim, ki ga je pred meseci predstavil distributer Elektro Gorenjska se je do konca junija odločilo 4100 odjemalcev električne energije. "Nekaj pristopnih izjav še pričakujemo, zato ocenjujemo, da bo končno število odjemalcev novega paketa okoli 4200. S tem smo zelo zadovoljni," je povedala Renata Križnar, vodja službe za marketing v Elektro Gorenjska. Podjetje sicer oskrbuje približno 74 tisoč gospodinjstev, vsi, ki so sprejeli njihov paket Porabim, kar rabim, pa bodo po novem plačevali dejansko mesečno porabo (porabo bodo morali mesečno sporočati). Rezultati akcije so presegli pričakovanja distributerja, ki obljublja nove akcije v skrbi za učinkovito rabo energije. Spletna aplikacija Porabim, kar rabim je na voljo za vse (tudi če se niso priključili paketu), ki želijo v desetih korakih zmanjšati porabo elektrike. **B. B.**

MEDVODE

Javna seznanitev za štiripasovnico

Ministrstvo za okolje in prostor, Direktorat za prostor je objavil javno seznanitev s spremenjenimi rešitvami dopolnjenega osnutka državnega prostorskega načrta za navezovalno cesto Jeprca-Stanežiče-Brod. Javna seznanitev bo tudi v sejni sobi občine Medvode, in sicer v četrtek, 9. julija, z začetkom ob 19.30. Na javni seznanitvi bodo predstavljene spremenjene rešitve, ki so nastale kot posledica pripomb in predlogov z lanske javne razgrnitve dopolnjenega osnutka državnega prostorskega načrta za to prepotrebno štiripasavnico proti Ljubljani. Gradivo bo sicer na vpogled tudi na Občini Medvode od 7. do 20. julija. **M. B.**

Gorenjski Glas

ODGOVORNA UREDNICA
Marija Volčjak

NAMESTNIKA ODGOVORNE UREDNICE
Cveto Zaplotnik, Danica Zavrl Žlebir

UREDNIŠTVO
NOVINARJI - UREDNIKI:
Boštjan Bogataj, Alenka Brun, Igor Kavčič, Suzana P. Kovačič, Urša Peternel, Mateja Rant, Stojan Saje, Vilma Stanovnik, Simon Šubic, Cveto Zaplotnik, Danica Zavrl Žlebir, Štefan Žargi;
stalni sodelavci:
Marjana Ahačič, Maja Bertoncelj, Matjaž Gregorič, Ana Hartman, Jože Košnjek, Milena Miklavčič, Miha Naglič, Jasna Paladin, Marjeta Smolnikar, Ana Volčjak

OBLIKOVNA ZASNOVA
Jernej Stritar, IlovarStritar d.o.o.

TEHNIČNI UREDNIK
Grega Flajnik

FOTOGRAFIJA
Tina Dokl, Gorazd Kavčič

LEKTORICA
Marjeta Vozlič

VODJA OGLASNEGA TRŽENJA
Mateja Žvižaj

GORENJSKI GLAS (ISSN 0352-6666) je registrirana blagovna in storitvena znamka pod št. 977196 pri Uradu RS za intelektualno lastnino. Ustanoviteljica in izdajatelj: Gorenjski glas, d.o.o., Kranj / Direktorica: Marija Volčjak / Naslov: Bleiweisova cesta 4, 4000 Kranj / Tel.: 04/201 42 00, fax: 04/201 42 17, e-mail: info@g-glas.si; mali oglasi in osmrtnice: tel.: 04/201 42 47 / Delovni čas: od poneděljka do četrtka neprekinjeno od 8. do 19. ure, petek od 8. do 16. ure, sobota, nedelja in prazniki zaprto. / Gorenjski glas je poltednik, izhaja ob torkih in petkih, v nakladi 22.000 izvodov / Redne priloge: Moja Gorenjska, Letopis Gorenjska (enkrat letno) in devet lokalnih prilog / Tisk: Druck Carinthia GmbH & CoKG, St. Veit/Glan (Št. Vid na Glini), Avstrija / Naročnina: tel.: 04/201 42 41 / Cena izvoda: 1,35 EUR, letna naročnina: 140,40 EUR; redni plačniki imajo 10 % popusta, polletni 20% popusta, letni 25 % popusta; v cene je vračunan DDV po stopnji 8,5 %; naročnina se upošteva od tekoče številke časopisa do pisnega preklica, ki velja od začetka naslednjega obračunskega obdobja / Oglasne storitve: po ceniku; oglasno trženje: tel.: 04/ 201 42 48.

Z mikroorganizmi do čistega jezera

V občini Bled so se seznanili z možnostjo uporabe tako imenovane EM tehnologije pri čiščenju jezera.

Mateja Rant

Bled - Možnost uporabe EM tehnologije jim je predstavila **Veronika Klinar**, ki se je s tem prvič seznanila pred tremi leti na mednarodnem kongresu v Nemčiji. Gre za zelo preprosto tehnologijo, je pojasnila, saj v naravi le dodamo tako imenovane učinkovite mikroorganizme, katerih število se je zaradi onesnaževanja ter pretirane rabe kemikalij in mineralnih gnojil precej zmanjšalo. V svetu, je poudarila, to že veliko uporabljajo, zato je želela za to navdušiti tudi pristojne na blejski občini, da bi s pomočjo omenjene tehnologije poskrbeli za čistejše jezero.

EM tehnologija, je razložila Veronika Klinar, temelji na tako imenovanih učinkovitih organizmih. "Odlična mešanica prek osemdesetih mikroorganizmov v EM proizvaja močno regeneracijo, obnovo in antioksidativno moč." Pomagali naj bi vzpostavljati naravno ravnotežje potrebnih mikroorganizmov, ki premagujejo gnitje, bolezni in druge degenerativne procese. Omenjena tehnologija naj bi bila uporabna tako v kmetijstvu in živinoreji kot pri čiščenju odpadnih in drugih voda. "Zato sem prišla na idejo, da bi z omenjeno tehnologijo očistili tudi Blejsko jezero, saj bi bilo to v dobrobit vseh." Tudi turizem na Bledu sloni prav na jezeru, zato so se po besedah župana **Janeza Fajfarja** z velikim zanimanjem seznanili z omenjeno tehnologijo. "Zadevo skupaj s strokovnjaki, ki se spoznajo na to področje, še proučujemo." V vsakem primeru, je še dodal, pa je ne bi takoj uporabili za čiščenje jezera, ampak sprva mogoče za čiščenje pritokov v jezero. "Zlasti pritoka Mišce, ki je po našem prepričanju med največjimi onesnaževalci jezera." Prav tako naj bi omenjeno tehnologijo predstavili okoliškim kmetom, da bi zmanjšali onesnaževanje z gnojnico.

Jezersko

Gamsi smučali na ledeniku pod Skuto

Šestnajstega tekmovanja za pokal kristalnega gamsa na Vadinah, na ledeniku pod Skuto, ki ga je organizirala LD Jezersko in je potekalo tudi v počastitev občinskega praznika, se je kljub slabemu vremenu udeležilo 94 lovk in lovcev iz 31 lovskih družin iz vse Slovenije. Najhitrejši lovec na progi je bil član LD Luče **Mirko Kramar** iz kategorije gamsi - srednji stari kozli, najstarejši udeleženec pa gams - veteran, 80-letni **Stane Logar**, ki je član LD Rakovnik. Ekipna zmaga je pripadla LD Dovje pred LD Bistra in LD Šmartno na Pohorju. Tekmovanje so končali z druženjem v lovskem domu LD Jezersko pod Turni. Nastopali so tudi rogisti iz LD Selca in harmonikar, domačin Gašper Tičar. **D. Ž.**

"Naslednjič nas bo odneslo!"

Domačini s Koroške Bele opozarjajo, da je struga potoka Bela tako napolnjena z gozdno nesnago, da bo ob naslednjem hujšem deževju prišlo do katastrofe.

Urša Peternel

Domačin Koroške Bele Janez Vilman kaže polomljene veje, drevje in skale v strugi potoka Bela, ki se ob deževju spremeni v divji hudournik.

Koroška Bela - "Tokrat smo jo dobro odnesli, prihodnjič pa take sreče ne bomo imeli!" so po nedavnem hudem deževju prepričani domačini zgornjega dela vasi Koroška Bela, ki živijo tik ob potoku Bela. Ob lepem vremenu povsem nedolžen potok se ob deževju spremeni v divji hudournik, ki pridrvi s strmega pobočja Karavank. Potok je svojo moč nazadnje pokazal 19. junija letos, ko je ob močnem deževju prestopil strugo in, poln polomljenega drevja, vejevja, skal in druge nesnage, privršal skozi vas. Domačini so prepričani, da so imeli veliko srečo, da s seboj ni odnesel dela vasi ... V zgodovini se je to že zgodilo, leta 1789 je drobirski tok Bele uničil in prekril štirideset hiš, bile so tudi smrtne žrtve. Eden od domačinov, ki že nekaj let opozarja na problem zapolnjene struge potoka Bela, je **Janez Vilman**. Kot pravi, potok Bela spremlja že štirideset let, zato ga pozna v "dno duše", od izvira do izliva. Glavni problem je po njegovih besedah gozdna nesnaga, ki se nabira v strugi. Lastniki gozda ob potoku - gre za Agrarno skupnost Javornik-Koroška Bela in zasebno lastnico z Jesenic - namreč ne skrbijo za redno čiščenje struge. Zato se v njej nabira polomljeno drevje, ki ob deževju naredi zamašek v strugi in za njim se nabira ogromno materiala, ki nato z velikansko silo pridrvi proti vasi.

Skupina domačinov je s problemom seznanila tako Občino Jesenice kot Urad za upravljanje z vodami na Ministrstvu za okolje in prostor, stanje so si ogledali gozdarji in tudi gozdarski inšpektor. Nastalo je nekaj zapisnikov, zares ukrepal ni nihče. Na ministrstvu za okolje so jim pojasnili, da je po zakonu za odstranjevanje nesnage z vodnih in priobalnih zemljišč ob vodah odgovoren lastnik. Zavod za gozdove je zato oba lastnika opozoril, da bi bilo glede na stanje hudournika podrto in nagnjeno drevje treba odstraniti. A lastnika se za opozorilo ne zmenita, inšpektorji, ki bi ju morali prisiliti v to, pa ne ukrepajo. Domačini, ki jim je nedavno divjanje hudournika Bele nagnalo strah v kosti, pravijo, da so se pripravljeni organizirati sami in z motornimi žagami razžagati drevje v strugi. A kaj, ko jih lastniki gozda lahko tožijo za motenje posesti ... Se bodo ponovili: Železniki ali Kropa? Krajane Koroške Bele je strah. Pravijo, da so za zdaj imeli srečo. Prihodnjič je morda ne bodo imeli. Jih bo, skupaj s hišami, odnesla podivjana voda?

Srečanje planincev na Krvavcu

Letošnje srečanje planinskih društev Meddruštvenega odbora Gorenjske je potekalo na Krvavcu.

Simon Šubic

Krvavec - Na Krvavcu je v soboto potekalo tradicionalno srečanje gorenjskih planincev, ki ga je ob 110-letnici kranjskega planinstva pripravilo pri svojem Planinskem domu na Gospinci pripravilo Planinsko društvo Kranj (PD). Ob tej priložnosti so najzaslužnejšim članom podelili priznanja planinskega društva in nazive častni član društva, podelili pa so tudi štiri posebna priznanja Planinske zveze Slovenije (PZS).

Dvaindvajset gorenjskih planinskih društev je povezanih v Meddruštveni odbor planinskih društev Gorenjske (MDO), v katerega so vključena še tri društva gorske reševalne službe in plezalni klub. Po besedah predsednika **Franca Benedika** je MDO Gorenjske z okoli 9800 člani tretje največje v Sloveniji, društva pa skrbijo za 315 planinskih poti v Kamniško-Savinjskih Alpah, Karavankah in Julijskih Alpah. Ob tem je opozoril, da množično planinarjenje, ki se v zadnjem obdobju pojavlja tudi v ekstremnih oblikah, precej obremenjuje naravo, zato je skrb za ohranitev narave med najpomembnejšimi nalogami planincev.

Planinsko društvo Kranj je s 1132 člani največje na Gorenjskem. Kot je povedal predsednik društva in PZS **Franc Ekar**, so prva pravila za Kranjsko podružnico Slovenskega planinskega društva na pobudo kranjskega župana Cirila Pirca napisali že 1894, vendar jih oblast ni odobrila, tako da so kranjsko podružnico ustanovili šele pet let kasneje. Med večjimi mejniki v delovanju PD Kranj je postavitev Prešernove koče na Stolu in prevzem Valvazorjevega doma nad

Zbranim planincem je zapel tudi velik ljubitelj planin - tenorist Janez Lotrič.

Završnico v letu 1910, ki pa so ju med drugo svetovno vojno požgali. Leta 1946 so ustanovili PD Kranj, od leta 1949 do 1959 so gradili planinski dom na Kališču. V petdesetih letih so izpeljali velike investicije na Šmarjetni gori (hotel, cesta, vodovod ...) in Krvavcu (obnova planinskega doma, hotel, tovorna žičnica, elektrovod, vodovod ...), kar pa so v letu 1973 prenesli na kranjsko občino. Začetek vrhunskega kranjskega alpinizma sega v leto 1962, ko so preplezali montblanški greben Penterey, 13. maja 1979 pa **Andrej Štremfelj** in **Nejc Zaplotnik** kot prva Kranjčana osvojila Mont Everest. Leta 1977 so zgradili koči na Ledinah in na Gospinci.

Pustolovski vodnik po Gorenjski

Bled in Bohinj, pustolovski vodnik ponuja najžlahtnejši izbor pestrih dejavnosti na svežem zraku v enem od turistično in športno najprivlačnejših kotičkov Gorenjske.

MATEJA RANT

Bled - Tako so zapisali v predstavitvi novega pustolovskega vodnika, ki je izšel kot prvi iz zbirke Ven! Outdoor Slovenia. Zbirka bo v prihodnjih letih domačim in tujim pustolovcem predstavljala najzanimivejše kotičke slovenske narave. Vodnik zajema pohodništvo, treking, kolesarjenje, soteskanje in športno plezanje na območju od razglednih Karavank in očarljivega Bleda do gozdne svežine Pokljuke in zamaknjenega Bohinjskega jezera.

Skoraj štirideset tur so premišljeno izbrali tako, poudarjajo avtorji, da so z ustreznimi izkušnjami in opremo varne in zabavne, njihove težavnostne stopnje pa segajo od izletov za lenobne dni do podvigov za najzahtevnejše športnike. Zasnovali so ga tako, da se uporabnik ne bo izgubljal med dolgimi opisi, ampak bo dobil vse ključne informacije. Opisi so zato kratki, jedrnati, šaljivi in predvsem informativni. Najpomembnejši podatki so prikazani tudi grafično, saj je v vodniku več kot štirideset nazornih zemljevidov in skic, pri izbiri primernega izleta, dodajajo avtorji vodnika, pa je uporabniku v pomoč tudi razčlenjen sistem ocenjevanja zahtevnosti. Poleg tega so vključili še prek dvesto fotografij. Vodnik je izšel v slovenščini in angleščini, na voljo pa je v knjigarnah ali prek spleta.

Na pomoč z novim vozilom

SUZANA P. KOVAČIČ

Kranj - Prostovoljno gasilsko društvo (PGD) Bitnje je imelo v soboto slovesnost ob prevzemu novega gasilskega vozila GV1 na prireditvenem prostoru v Srednjih Bitnjah. "Lani je naše društvo praznovalo 80-letnico in v vseh teh letih delovanja so naša načela ostala enaka: pomagati sovaščanom in vseh drugim, ki potrebujejo pomoč. Prek 330 nas je danes, od tega je od 60 do 70 gasilcev usposobljenih za intervencije. Novo sodobno vozilo je za društvo vsekakor velika pridobitev," je povedal **Miran Pogačnik**, predsednik PGD Bitnje. Vozilo v vrednosti 60 tisoč evrov so financirali iz občinskega proračuna, denar za dodatno opremo v znesku nekaj čez šest tisoč evrov je zagotovilo društvo. Kot je povedal kranjski župan in eden od botrov novega vozila **Bojan Homan**, so naslednji na vrsti za tako pridobitev besniški gasilci. Predsednik Krajevne skupnosti Bitnje **Boris Oblak** je dejal: "Čestitam vam za to prepotrebno pridobitev in vam želim, da bi še naprej delali tako dobro na področju povezovanja v naši skupnosti."

Od leve: skrbnik vozila Jure Eržen, Bojan Homan, poveljnica PGD Bitnje Barbara Guzelj in Miran Pogačnik

Vozilo je blagoslovil župnik Bojan Likar, v kulturnem programu pa si je velik aplavz prislužila otroška folklorna skupina iz vrtca Biba.

Ob tej priložnosti so najbolj zaslužnim gasilcem PGD Bitnje podelili društvena, občinska in državna priznanja.

GOZD-MARTULJEK

Jubilej planinskega društva

S slovesnostjo v domu krajanov so pred kratkim proslavili šest desetletij delovanja Planinskega društva Gozd-Martuljek. "Osnovno poslanstvo društva je ohranjanje tradicije planinstva v Rutah in Srednjem Vrhu, zato posebno skrb posvečamo delu z mladimi," je na prireditvi poudarila predsednica društva **Oti Mertelj.** Člani društva sicer veliko prostovoljnega dela vložijo tudi v vzdrževanje planinskih poti in objektov, ob tem pa poleg izletov in pohodov, ki jih pripravljajo za svoje člane, organizirajo še številne druge dejavnosti, kot so predavanja in športna tekmovanja. S projektom Živi zdravo za naravo medse želijo pritegniti tudi druge krajane, v načrtu pa imajo še ustanovitev sekcije za varstvo gorske narave. Društvo je ob jubileju izdalo zbornik z naslovom Po sledeh rutarskih planincev, v katerem je opisano delo društva v zadnjem desetletju. V njem so objavili tudi ljudsko pripoved o Srebrnokrilcu, kot jo je zapisal planinski pisatelj Ivan Bučer in za katero Dušica Kunaver pravi, da prinaša dragocena sporočila iz davnine ter predstavlja pomembno dopolnitev legendarnemu Zlatorogu. Na slovesnosti pa je predsednik Planinske zveze Slovenije podelil častne znake PZS: bronastega Sari Mertelj in Mojci Sluga, srebrnega Klemenu Gričarju in Ingu Robiču ter zlatega Alojziju Hlebanji. **M. A.**

ŠKOFJA LOKA

Tina Šubic potuje na mednarodno biološko olimpijado

Škofjeloški gimnazijci tudi letos beležijo uspehe v znanju. V minulem šolskem letu so na državnih tekmovanjih osvojili kar 22 zlatih priznanj, tri prva mesta in osem uvrstitev med prve tri. Moč znanja se odraža v pravi pahljači šolskih področij od jezikov, kot so ruščina, latinščina in angleščina, do znanja kemije, logike, fizike, matematike in biologije. Poročali smo že o tretješolcu Klemenu Steguju, ki si je s tretjim mestom v logiki prislužil potovanje na Poljsko, kjer bo sodeloval na lingvistični olimpijadi. Maturantka Tina Šubic pa po zaslugi prvega mesta iz znanja biologije potuje na mednarodno biološko olimpijado, ki bo na Japonskem. **D. Ž.**

ŠKOFJA LOKA

Izposojajo tudi kolesa

Od 1. julija naprej si lahko turisti v Škofji Loki izposodijo tudi kolo. Najamejo ga lahko na sedežu Lokalne turistične organizacije Blegoš in za enodnevno uporabo plačajo osem evrov, za štiridnevno pet evrov, za čelado pa evro na dan. Če kolo najamejo za dva ali tri dni, je dnevna cena šest evrov, za štiri- do šestdnevni najem pa pet evrov na dan. **D. Ž.**

Smo ena najuspešnejših trgovskih verig z živili v Evropi. K našemu uspehu v veliki meri prispevajo strokovno usposobljeni sodelavci. Za okrepitev našega nabavnega tima v Komendi pri Ljubljani iščemo

vodilnega uslužbenca za nabavo (m/ž)

Vaše naloge:
- Nekaj mesecev se boste intenzivno izobraževali ob delu in temeljito pripravljali na svoje prihodnje naloge.
- Po uspešnem uvajanju v Salzburgu boste v sodelovanju z vodstvom podjetja vodili mednarodna pogajanja za nabavo.
- Skupaj z vodstvom podjetja boste razvijali srednjeročno in dolgoročno nabavno strategijo.
- Področje vaše dejavnosti v nabavi bo poleg klasičnega produktnega menedžmenta obsegalo še razvoj kakovosti in opreme ter razvijanje in oblikovanje embalaže.
- Odgovorni boste za zagotavljanje in kontrolo kakovosti blagovnih skupin v vaši pristojnosti.
- S stalnimi tržnimi analizami in analizami trendov ter nakupovalnih navad boste lahko inovativno vplivali na najboljši razvoj izdelkov in sortimenta.
- Odgovorni boste za uporabo optimalnih logističnih rešitev pri sklepanju nabavnih pogodb.

Vaš profil:
- Pripravljeni morate biti, da s trudom in prizadevnostjo napredujete do vodilnega položaja s pomembno odgovornostjo v našem podjetju.
- Pri svojem delu vedno dosegate zastavljene cilje, ker ste odločni, vztrajni, prepričljivi in prodorni.
- Znate analizirati in se z veseljem pogajati s poslovnim partnerji.
- Uspešno ste zaključili študij podjetništva ali ekonomije oziroma ste diplomant druge smeri in imate od 1 do 3 let delovnih izkušenj.
- Odlično komunicirate v slovenskem, nemškem in angleškem jeziku.

Kaj ponujamo:
- Veliko mero samostojnosti pri odgovornem delu, ki ga usklajujete z vodstvom podjetja.
- Priložnost za hitro in kratkoročno odločanje.
- Možnost izredne poklicne kariere v najhitreje rastočem evropskem trgovskem podjetju.
- Prijetno delovno vzdušje v dinamičnem nabavnem kolektivu.
- Temeljito in strokovno uvajanje v delo.
- Nadpovprečen in po delovnem uspehu plačan dohodek.

Delovno razmerje bomo sklenili za določen čas z možnostjo podaljšanja za nedoločen čas. Vas zanima? Je to pravi izziv za vas? Pošljite nam prijavo in življenjepis v nemškem jeziku z vsemi potrebnimi dokazili in fotografijo do 18. julija 2009 na naslov:

Lidl d.o.o. k.d., Žeje pri Komendi 100, 1218 Komenda

VABLJENI V SVET PRILOŽNOSTI!

LIDL
www.lidl.si

Torti za Anjo in Nino

Foto: Tina Dokl

Nina Cesar (levo) in Anja Klinar na sprejemu v Radovljici

Slovenski športniki so uspešno končali nastope na sredozemskih igrah v Pescari v Italiji. Uspešni so bili tudi plavalci in v Plavalnem klubu Žito Gorenjka Radovljica so v četrtek sprejeli Anjo Klinar, osvojila je zlato medaljo na 400 m mešano z novim rekordom iger ter bronasto medaljo na 200 m mešano, in Nino Cesar, ki se je domov vrnila s srebrno medaljo na 800 m prosto in novim državnim rekordom. **M. B.**

Hokejisti Utika tretji v finalu avstrijske lige

Hokejisti Utika s pokalom za 3. mesto

Edini slovenski predstavnik v avstrijskem državnem prvenstvu v in-line hokeju, moštvo HK MegaTeam Utik, se je pretekli konec tedna merilo z najboljšimi štirimi avstrijskimi klubi v finalu lige ÖIHL. Prvi dan so izgubili obe tekmi, najprej s St. Mareinom s 7 : 8 in nato s kasnejšimi prvaki La Roche z Dunaja s 4 : 13, v nedeljo pa so najprej v podaljšku z zlatim golom kapetana Štefana Nahtigala premagali lanske prvake Avstrije Kizbühel s 7 : 6, v zadnji, odločilni tekmi za končno tretje mesto pa proti domačinom, moštvu VST Völkermarkt, zmagali s 14 : 9 in osvojili pokal za tretje mesto. Za najboljšega igralca Utika je bil izbran 41-letni veteran Igor Hriberšek, ki dela kot trener v italijanskem Arezzu. Med avstrijskimi inline hokejskimi strokovnjaki je bil poleg Hriberška obilice simpatij in čestitk deležen tudi Rok Tičar, hokejist HK Acroni Jesenice, ki se je vrnil s Švedske, kjer je igral za moštvo Timra IK. **M. B.**

Bron za Vidmarjevo in Bertonclja

Na dveh velikih tekmovanjih sta se pretekli konec tedna izkazala tudi športna plezalka **Maja Vidmar** iz Škofje Loke in telovadec **Sašo Bertoncelj** iz Gorenje vasi pri Retečah. Vidmarjeva je bronasto medaljo v težavnostnem plezanju osvojila na svetovnem prvenstvu v Xiningu na Kitajskem, Bertoncelj pa je bil na konju z ročaji prav tako bronast na 25. poletni Univerzijadi, ki te dni poteka v Beogradu. **M. B.**

Plavalni klub Kamnik organizira
8. PLAVALNI MITING "VERONIKA 2009"
Sobota, 11. julija 2009
Kamnik, letni olimpijski bazen "Pod skalco"
(50 m, 8 prog)
Začetek tekmovanja ob 9.30
Vljudno vabljeni, vstopnine ni!
www.veronika.si

Kranjec postavil rekord skakalnice

1. stran

Smučarski skakalec kranjskega Triglava Robert Kranjec je že na začetku poletne sezone pokazal, da je v dobri formi. V poskusnem skoku za prvo tekmo celinskega pokala v Kranju je v soboto pristal celo pri 118,5 m, kar je nov rekord skakalnice. "Treningi so drugačni od lani. Začeli smo prej, skoncentrirani smo na olimpijske igre, motivacija je še na višji ravni. Za zdaj kaže vse v redu," je povedal **Robert Kranjec**, ki tekme ni vzel nič drugače, kot če bi štela za svetovni pokal: "Tekma je tekma. Za nastop na celinskem pokalu sem se odločil zato, ker je pri meni na začetku vedno prisotna trema. Preveč se kontroliram in to se mi pozna na prvih tekmah." Njegov rekordni skok pa ni najdaljši, kar jih je naredil na skakalnici pod Šmarjetno goro. "Na treningu sem enkrat doskočil pri 120 m, sicer pa na treningih skačemo od 105 do 115 m," je še pojasnil.

V kakšnem smislu so se skakalci A-ekipe treninga za olimpijsko sezono lotili drugače, pa smo vprašali trenerja **Matjaža Zupana**, ki pravi: "Gre za detajle, je pa res, da smo letos delali več na moči, poleg tega smo priprave začeli prej. Po Planici so imeli fantje le deset, štirinajst dni premora. To se pozna in skoki so že kar na visoki ravni. Več je tudi individualnega treninga, kar pomeni, da mora biti tekmovalec za tak način dela bolj motiviran. Ker je pred nami olimpijska sezona, to ni težava." Naslednja postaja celinskega pokala bo konec tedna v Beljaku, nato bodo imeli fantje nekaj dni aktivnega dopusta, konec julija jih čaka skupni trening v Wisli na Poljskem, potem pa že tekme poletnega grand prixa.

Foto: Tina Dokl

Robert Kranjec je na kranjski skakalnici doskočil pri 118,5 m.

V prvi ligi tudi Šenčurjani

Poleg Heliosa Domžal in TCG Mercatorja bodo od gorenjskih ekip v naslednji UPC ligi igrali tudi košarkarji Šenčurja CP Kranj.

Simon Šubic

Šenčur - V naslednji košarkarski UPC ligi bodo nastopili tudi šenčurski košarkarji, ki so nenadejano prejeli povabilo Košarkarske zveze Slovenije za igranje v prvoligaški konkurenci. "Izziv smo sprejeli po temeljitem premisleku, potem ko smo se v pogovoru z glavnimi pokrovitelji in tudi občino prepričali, da smo tudi finančno sposobni storiti ta korak. Ne smemo si namreč privoščiti, da bi klub zaradi tega obubožal," je povedal **Aleš Puhar**, predsednik košarkarskega kluba Šenčur CP Kranj. Šenčurjani so sicer zadnjo 1.B ligo končali na petem mestu, povabilo za prvo ligo pa so prejeli po zavrnitvi Zagorja, Rogaške, Branika in Postojne. Kljub temu menijo, da ne gre za darilo, temveč potrditev dobrega dela v zadnjih letih.

Pred klubskim vodstvom in trenerjem **Martinom Gorencem** je sedaj naloga dodatno okrepiti moštvo, da se bo dostojno kosalo s prvoligaško konkurenco. "Ekipo smo že sestavili za nastopanje v 1.B ligi, pripeljali smo tri nove igralce - **Deana Bunčiča** in **Dušana Dolinarja** iz Cerknice ter **Grego Jankoviča** iz TCG Mercatorja. Sedaj se bomo morali še enkrat ozreti naokrog in poiskati še tri primerne okrepitve, saj ne želimo le igrati, temveč tudi obstati v prvoligaški konkurenci," napoveduje Puhar. Okostje lanske ekipe ostaja, vključno z najboljšim strelcem in igralcem lanske 1.B lige **Romanom Horvatom** in **Lukom Gorencem**, prvi organizatorje 1.B lige. Klubski proračun se jim bo podvojil na približno 150 tisoč evrov.

Šenčurski košarkarji bodo nenadejano okusili prvoligaško konkurenco. Sobotni žreb jim je v prvih kolih za tekmece namenil Parklje, TCG Mercator, Luko Koper, Krko, Rudar Trbovlje ...

Kranj 75 prvak v linipolu

V Portorožu je potekal finalni turnir štirih najboljših iz predtekmovanja v linipolu oziroma malem vaterpolu. Finala se ni udeležila ekipa Terme Ptuj, zato so Kranj 75, Kamnik nočna mora in Kamnik starejši finalni turnir odigrali po sistemu vsak z vsakim. Največ so pokazali vaterpolisti Kranja 75, ki so v prvem srečanju brez večjih naporov premagali Kamnik starejše z 2 : 0 (6 : 0, 6 : 1), nato pa z 2 : 0 (6 : 1, 6 : 5) še Kamnik nočna mora. Kranj 75 je v Portorožu nastopil v postavi: Roman Naglič, Damjan Podjed, Janez Grašič, Darko Zupanič, Klemen Podvršček, Gašper Kalan in Gregor Košir. **J. M.**

Na Bledu ekipno EP za ženske v golfu

Včeraj se je na Bledu s slovesnostjo ob odprtju uradno začelo Evropsko ekipno prvenstvo za ženske v golfu, ki na blejskem igrišču za golf poteka že tretje leto zapored. Tekmovanja se udeležuje 18 ekip držav članic Evropske zveze za golf, zaključilo pa se bo s podelitvijo priznanj najboljšim trem ekipam v soboto, 11. julija, predvidoma ob 18. uri. **M. B.**

Več športnih novic in rezultati na : www.gorenjskiglas.si/novice/sport/

Najcenejša rekreacija je nordijska hoja

MIROSLAV BRACO CVJETIČANIN

Naslov bi moral biti mikaven za Gorenjce. Nočem napisati nobenega novega vica na račun naše varčnosti, ampak predstaviti rekreiranje, za katero me skuša navdušiti prijatelj, ki je znan po blindirani denarnici. Podučil me je, da imam verjetno vsaj en par tekaških copat na zalogi. Lahko so tudi starejši letnik, le da so celi. Opazil je tudi, da imam kratke hlače in majico, torej mi manjkajo samo še - palice. Potem sem ga skušal podučiti, da je plavanje verjetno še cenejša oblika rekreacije pa mi je odgovoril, da še vedno velik odstotek ljudi ne zna plavati. Hoditi pa zna vsakdo, ki lahko.

Palice, namenjene za nordijsko hojo stanejo približno dvajset evrov in so uporabne, dokler jih ne zlomite. **Nordijska hoja?** Če bi bili bolj ažurni, bi ji lahko rekli tudi gorenjska hoja. Nordijsko hojo so si izmislili že v tridesetih letih prejšnjega stoletja v obliki nadomestne vadbe smučarskih tekačev. Iznajdljivi Finci so sredi devetdesetih let to obliko rekreacije razširili med množice navdušenih pohodnikov in sprehajalcev z enostavnim namenom: izboljšati zdravje državljanov. Nordijska hoja ima danes svojo krovno organizacijo INWA in po zadnjih podatkih se že šest milijonov ljudi po svetu ukvarja s to obliko rekreacije.

V Sloveniji je nordijska hoja doživela svoj razmah na področju zdravstva v obliki delavnic za izboljšanje in ohranjanje zdravja ljudi, največkrat kot dodatna ponudba v zdraviliščih in seveda v športnih društvih. Danes je nordijska hoja že izbirni predmet na Fakulteti za šport in je zelo priljubljena med številnimi rekreativci.

Osebno sem bil vedno mnenja, da je hoja dolgočasna za tipa, ki potrebuje precejšnjo dozo adrenalina, če hoče določeno početje označiti za vznemirljivo. Pri navadni hoji ne čutim pretoka glikogena v glukozo, zato sem bil vedno skeptičen, ali je to dobro zame. S palicami je vse skupaj malce drugače. Hočeš ali nočeš moraš tudi malce razmišljati, zato postane vse skupaj zanimivo in zabavno.

Palice sem si kupil pri znanem trgovcu s Črnivca pri Brezjah, ki mi je lani prodal že kompletno smučarsko tekaško opremo, in sem si ga zapomnil predvsem zaradi njegovega svežega pogleda na miganje teles in glav za naše dobro. No, pri njem sem opazil, da znajo biti take palice tudi presneto drage. Nisem se pustil zmesti, zato sem si nabavil tiste začetniške, ki naj bi bile zame dovolj dobre, preden popolnoma ne "padem not". Bolj kot cena je pomembna višina palic, ki jo boste najlažje ugotovili, če boste svojo telesno višino pomnožili z 0,68. Torej, če sem visok 188 centimetrov, pride višina palic 127,84 cm: kupil sem si teleskopske, kar pomeni, da jih lahko raztegneš od 63 do 135 centimetrov. Zanje sem odštel celih petintrideset evrov, lahko bi pa tudi devetnajst, vendar mi barva ni bila všečna. V prospektu piše, da so narejene iz aluminija 7075 F56, so dvodelne teleskopske, premer 16/14mm, raztegljive od 65 do 135 cm, eloksirane, blokzapore, ročaj Dual density, nordijska leva in desna zanka, nordijska krpljica s karbidno konico in gumijasto kapico. Vidite, tudi "navadne" pohodne palice so tehnološki dosežek, zato je dobro, da se pred nakupom posvetujete s strokovnjakom, da ne boste potem bentili, da ste kupili prekratke, pretežke, pretanke s slabim ročajem, slabo konico ... Pretiravati vam ni treba in za začetek so tudi te za dvajset evrov več kot samo dobre. Torej, palice sem imel doma, zdaj sem se moral spraviti ven in jih uporabljati.

Malce športne etike

JANEZ FERLIC

Le kdo od tekačev ne pozna ovala okoli posestva Brdo, ki velja za eno bolj priljubljenih tekaških stičišč gorenjskih tekačev, ne nazadnje tudi sprehajalcev in kolesarjev. Sam sem ta krog v dolžini nekaj manj od desetih kilometrov pretekel že neštetokrat in lahko rečem, da je trasa primerna tako za popolne rekreativne tekače kot za tiste boljše atlete, ki običajno na tej krožni trasi opravljajo intenzivne tempo teke. Predvsem v zadnjem času pa sem opazil nekaj, kar res bode v oči. Odvrženi ovitki raznih energijskih gelov, ploščic in drugih zadev, ki jih mnogi na običajnem tekaškem treningu sploh ne potrebujejo, so lepo razporejeni po celotni progi in so skrajno neprimeren okras naravi. Podobno stanje opazim, ko tečem dolge cestne teke v okviru maratonskih priprav, ko se moram s čim zamotiti in to je po navadi opazovanje okolice. Tako v obcestnih jarkih ležijo vsi mogoči ovitki raznih športnih prehranskih dodatkov, ki služijo kolesarjem in tekačem. Dvomim, da bi navadni sprehajalec s seboj na sprehod vzel energijski gel. Torej, zakaj športnik odvrže embalažo, ki je sicer težka le kakšen dekagram? Točen odgovor je težko poiskati. Očitno tisti športnik z naravo nima pravega sočutja. Narava je za nas okolje, kjer se prek športa kalimo, preizkušamo in postajamo močnejši tako fizično kot psihično. Da se potem na tak način onesnažuje, je nedopustno dejanje. Marsikdo bo rekel: "Kaj se pa tista mala embalaža ob cesti sploh pozna." Pa se pozna in prav neokusen dodatek naravi je, ki jih je vedno več. Če lahko tekač, kolesar ali katerikoli vzdržljivostni športnik večino svojega treninga ta dodatek normalno nosi v svojem žepu, naj embalažo potem tudi prinese do doma in jo odda v prostor, ki je za to primeren: v koš za smeti. Te "okraske" sem srečal tudi že po planinskih stezicah, kar me še bolj "pogreje", in bom povsem naravnost povedal, da ima tisti, ki odvrže odpadek v lepo planinsko okolje, zelo nizko raven športne etike. Marsikdo pa sploh ne potrebuje tovrstne kemije, ampak je to prišlo že kar nekako v "modo". Športnik naj se v osnovi zanaša zgolj na zavzet trening, vztrajnost in potrpežljivost. Vrhunsko dodelana oprema ali razni dodatki, ki jih je na trgu vedno več, so velikokrat le želja kot presežek potrebe in posamezник se s tem prej razvaja kot krepi.

Če vas bom kje videl, da bo kdo odvrgel kakšen ovitek energijskega gela ali karkoli drugega, boste od mene povsem upravičeno kakšno slišali. Tako prijetno, poučno in ravno prav direktno. Prostora za šport je dovolj za vse in bodimo hvaležni naravi za vse, kar nam lepega da. Zatorej bodite, dragi tekači, kolesarji in vsi drugi, ki se preizkušate v naravi, njej hvaležni in jo pustite zgolj tako, kot je. Pa še to. Če se srečamo, se med seboj pozdravimo in bo več pristnega odnosa.

GIBAJTE SE Z NAMI
MIROSLAV BRACO CVJETIČANIN

S polno hitrostjo naprej

Julij je mesec, ko se o kolesarstvu največ govori. Tour de France je mati in kraljica vseh kolesarskih dirk. Tour je največja, najboljša, najbogatejša, najspektakularnejša kolesarska dirka na svetu. Tour je dirka vseh dirk. In če neham hvaliti s presežniki, potem moram napisati še, da julija vsako leto presegam rekorde v sedenju ob televiziji. Letos bo enako, saj dobro kaže, da bo zanimivo vse do zadnje etape v Parizu.

Glasovi rekreativci smo imeli v petek svoj specialni Tour. Preden smo v Besnici začeli piknikirati, smo se lotili Bičkove skale. Toplo priporočam vožnjo s kolesom tja gor. Bil sem žleht in sem pred startom ket tudi med samo vožnjo proti oblakom trosil dezinformacije tistim, ki še niso kolesarili do Bičkove skale. V tistem trenutku se nisem mogel spomniti, kako krstiti tiste, ki bodo prvič priplezali tja gor, pa sem nakladal, da je od Dražgoš naprej osem kilometrov 25-odstotne strmine in da se na nekaterih delih s čelom dotikaš asfalta, če pa pogledaš nazaj padeš na hrbet. Nisem bil prepričljiv, ker mi je vsak "novinec" odgovoril, da bi ta klanec spadal med svetovna čudesa, če bi bilo res, in bi oni zagotovo že slišali za ta kolesarski K2. Ves čas sem se zlobno hihital in še naprej obljubljal strmino, ki ji ni para daleč naokoli. Hihitanje mi je izginilo z lic že v Podblici in do Dražgoš sem bil skupaj z drugimi ves trd od klančine. Ko v "centru" Dražgoš zaviješ proti Bičkovi skali, ti že zmanjka prestav. Rečeš si, da noben asfalt ne more biti tako strm, da se ga ne bi dalo prekolesariti, in rineš tisto ubogo kolo pod sabo predse. Pedala se vrtijo v počasnem posnetku, kapljice žvica izpod čelade se spreminjajo v potočke in potočki v slapove. Na stegnih bi se dalo speči nekaj perutnic in ražnjičev, medtem ko že razmišljaš, ali imaš potrjeno zdravstveno izkaznico. Ortopedska čakalnica bo naslednja, v kateri bom čakal na pomoč, pozabi na klopco sredi piknik placa in krožnik, poln mesnih dobrot. Kako so Nemci prišli tja gor, ti ni jasno? So jahali gamse? Kako je Biček sem gor prinesel mitraljez? In potem zapelješ v zadnjih petsto metrov klanca. Slika izgine, ton ugasne. Skušaš se spomniti, koliko meri petsto metrov. Naenkrat zmanjka asfalta, kar pomeni, da je za specialkarje tu konec sveta. Najprej ne veš, ali si prišel do vrha ali pa se tod že ni dalo več asfaltirati poti. Ustaviš se in sestop s kolesa na taki strmini mora biti pospremljen s srečo, drugače si lahko hitro na oblazinjenih kolesarskih hlačah oz. zadnjici. Jaz sem padel že nekaj metrov pred koncem asfalta. Pritiskal sem na pedala, kolikor sem zmogel, in nisem opazil, da so zobnik, menjalnik in veriga skregani med sabo ali pa z mano. Niso ubogali mojih ukazov, ki sem jih prenašal s tlačenjem pedal in komuniciranjem prek prestavnih ročic. Ko sem najbolj pritisnil desni pedal, se je veriga izmaknila zobniku, obrat je šel v prazno, reprodukcijski del mednožja pa skoraj na fajfo oziroma toporišče, ki drži krmilo. Obsedel sem na asfaltu in počakal tiste, ki niso padli, da bi se skupaj spustili v dolino. Od Dražgoš do Bičkove skale oz. konca asfalta je 2,38 km in zadnjih tristo metrov je skoraj 25-odstotni klanec. V celotni turi smo premagali 857 metrov višinske razlike, kar je 43

Tone Červ

metrov več, kot pa če bi šli iz Kranjske Gore do vrha Vršiča. Tam kjer se asfalt neha, je visoko 1118 metrov nad morjem.

Piknik za tekače in kolesarje je uspel, pojedli in spili smo, kar smo za pet evrov dobili, in šli domov počivat za sobotno preizkušnjo. Naš član in starosta rekreativnega kolesarjenja na Slovenskem Branko Dežman je spet organiziral tradicionalno dirko na Jezersko v spomin svojemu očetu, padlemu borcu NOB, kolesarju, Alojzu Dežmanu - Branku. Na dirki sem moral zmagati, če sem se hotel vpisati v zgodovino. Uspelo mi je. Ne zlahka, ampak spet z muko in prešvicano majico. Danes je torek, in če mi kdo omeni klance, ga preslišim. Če mi kdo omeni pečeno meso ubitih živali, ga tudi preslišim. S polno hitrostjo bom in bomo kolesarili naprej v poletno sezono. Vendar: preden bo mera polna, se bomo vozili tudi po ravnem.

Jutrišnja Glasova tura gre še po isti poti kot prejšnji teden, prihodnji teden pa prihaja nova.

NESREČE

KRANJ

Vinjen sedel na motor

V soboto zvečer se je v Kranju hudo ponesrečil petdesetletni domačin. Ob 19.15 se je peljal po Škofjeloški cesti iz smeri Bitenj proti Benedikovi ulici. V križišču je zavil levo v smeri Benedikove ulice, pri tem pa pripeljal preblizu desnemu robu vozišča, zato je s prednjim delom motorista trčil v vogal stanovanjske hiše. Po trčenju je padel po tleh in zadel v kmetijski delovni stroj. Na kraju nesreče je zanj najprej poskrbela dežurna zdravnica iz Zdravstvenega doma Kranj, nato pa so ga kranjski odpeljali v Klinični center Ljubljana. Vozniku bodo policisti zaradi povzročitve prometne nesreče izdali plačilni nalog, zaradi vožnje pod vplivom alkohola pa obdolžilni predlog na pristojno sodišče, so sporočili z Operativno-komunikacijskega centra Kranj.

ŽIRI

S štirikolesnikom priletel na pločnik

V petek okoli 20.30 se je na Jezerski cesti v Žireh zgodila prometna nesreča, v kateri se je huje ranil 36-letni voznik štirikolesnika, doma iz Žirov. Žirovec se je s štirikolesnikom peljal po Jezerski ulici proti regionalni cesti Žiri-Trebija. Ko je pripeljal do desnega nepreglednega ovinka pri stanovanjski hiši Jezerska ulica 24 in vožnjo nadaljeval po daljši ravnini, je zapeljal preblizu desnega roba vozišča. S prednjim delom štirikolesnika je trčil v dvignjen robnik pločnika, nato zapeljal na pločnik in trčil še v bližnjo v ograjo. Štirikolesnik se je po trčenju prevrnil na bok, voznik pa je obležal na pločniku. Na kraju so vozniku pomagali reševalci Zdravstvenega doma Škofja Loka, nato pa so ga odpeljali na nadaljnje zdravljenje v Klinični center v Ljubljano.

RADOVLJICA

Padel v krožnem križišču

Na krožnem križišču izven Radovljice se je v četrtek ob 18.45 zaradi nepravilne strani vožnje hudo ponesrečil petnajstletnik iz okolice Radovljice. S kolesom z motorjem se je peljal iz Radovljice proti Lescam. V krožišču je pred izvozom nenadoma spremenil smer vožnje, zapeljal na pesek na robu vozišča, izgubil oblast nad vozilom in padel po vozišču. **S. Š.**

KRANJ

Divjal po gorenjski avtocesti

Policija še vedno zbira informacije o vseh prekrških, ki jih je voznik osebnega vozila Audi A4 povzročil v soboto popoldne med vožnjo po gorenjski avtocesti.

Med 14. in 17. uro so policisti na gorenjskem delu cestnega križa v skladu z mesečnim načrtom dela izvajali poostren nadzor prometa s pomočjo policijskega helikopterja. Ob 14.30 so na viaduktu Lešnica pri prehitevanju po odstavnem pasu opazili voznika osebnega avtomobila Audi A4 srebrne barve, karavanske izvedbe in z registrsko številko KR 81-10J. S Policijske uprave Kranj sporočajo, da je voznik, ki jim ga je kasneje uspelo ustaviti, med vožnjo po avtocesti Podtabor-Karavanke in regionalni cesti Hrušica-Jesenice storil več hujših cestnoprometnih prekrškov, z divjo vožnjo pa je ogrožal tudi druge voznike. Med drugim je prehiteval vozila po odstavnem pasu avtoceste in po desnem pasu avtoceste, na regionalni cesti Hrušica-Jesenice pa vozil po nasprotni strani vozišča, prehiteval v predoru in v "škarje". Zaradi storitve kaznivega dejanja predrzne vožnje v cestnem prometu policija morebitne priče prosi, da na klicno številko 113 posredujejo svoje podatke in točen kraj, kjer so bile zaradi vožnje osumljenca ogrožene. **S. Š.**

LJUBLJANA

Napada osumljen tudi Škofjeločan

Ljubljanski kriminalisti so zaradi napada na udeleženca literarnega večera lezbične in gejevske literature Mitjo Blažiča prejšnji teden pridržali Ljubljančana, stara 21 in 22 let, ter 18-letnega Škofjeločana. Ljubljančanoma je preiskovalni sodnik odredil pripor, Škofjeločanu pa hišni pripor, je v petek povedal vodja kriminalistov na Policijski upravi Ljubljana **Branko Japelj**. Po njegovih besedah gre za člane ali simpatizerje neke navijaške skupine ali društva. Pri hišnih preiskavah njihovih domov so kriminalisti zasegli podkape in kovinske palice. Vse tri so osumili spodbujanja sovraštva, nasilja ali nestrpnosti, dejanj nasilništva in povzročitve splošne nevarnosti, za kar je predvidena kazen do treh let zapora. Kriminalisti so do osumljenih prišli tudi s pregledovanjem spletnih forumov, preiskava pa še ni zaključena, saj poskušajo identificirati še druge sodelujoče v napadu. **S. Š.**

Za vajo gorela kmetija

MATJAŽ GREGORIČ

Podbrezje - Gasilci Gasilske zveze Naklo so ob občinskem prazniku izvedli reševalno vajo gašenja požara na objektu v Podbrezjah. Člani prostovoljnih gasilskih društev Naklo, Duplje, Zeje in Podbrezje so na kraj domnevnega požara na kmetiji pri Matijovc' prispeli že nekaj minut po sproženem alarmu in takoj začeli gasiti, tako da v resničnih okoliščinah ne bi imeli večjih težav s pripravami tehnike in moštva. Nekaj manjših težav so imeli le z zvezami, zato je, kot je poudaril predsednik gasilske zveze Naklo **Brane Teran**, pomembno, da se takšne pomanjkljivosti odpravijo prav z vajami ter dodal, da jih bodo po analizi odpravljali z dodatnim delom in izobraževanjem v društvih ter na ravni občinske gasilske zveze. Na vaji, ki jo je spremljal tudi nakelski župan Ivan Štular, je skupaj sodelovalo 70 gasilcev iz vseh štirih prostovoljnih društev.

VRATA

Pogrešanega našli mrtvega

V četrtek so v Vratih sprožili iskalno akcijo za 61-letnim **Krištofom Peklajem** iz Medvod, ki so ga pogrešali od 27. junija. V akciji so sodelovali policijski in vojaški helikopter, gorski reševalci iz Mojstrane ter vodniki psov za iskanje pogrešanih oseb in vodniki lavinskih psov. Našli so ga mrtvega v Rdečem grabnu v Vratih. **S. Š.**

STARŠI & OTROCI

Ko petletnik še lula v posteljo
Skoraj devet odstotkov slovenskih petletnikov še moči posteljo. Vam, staršem naj ne bo nerodno in o težavi povejte zdravniku, svetuje specialistka pediatrije Tina Ahačič.

Tema meseca

Počitnice so zrelostni izpit za otroke

Zrcalce, zrcalce na steni povej ...
Prikupno zrcalo je lahko lepo darilo za rojstni dan.

Na poti do samostojnosti
Otrok samo vzame, kar mu je ponujeno, in se ne sprašuje, kako bo to vplivalo na njegovo življenje.

Vrtec na počitnicah
Obiskali smo otroke v vrtcih na Posavcu in v Mojstrani.

Uvodnik

Dežela Trnuljčic

Damjana Šmid
socialna pedagoginja

Po dolgem času smo spet z vami. Minili sta zima ter pomlad in pred nami je nemirno poletje. Obljubljajo nam neurja, popolni Sončev mrk, nesoglasja s sosedi in znotraj države, mogoče še kakšen mutiran virus in potem bo spet šola pa novo leto. Takole ringarajamo od leta do leta in človek se počuti, kot da je šel samo dvakrat spat. Prvič, ko je snežilo, in drugič na morju. Pa bi bilo za koga mogoče bolje, da bi prespal kar celo leto. Vsaj za tiste, ki občutijo recesijo. Ta zloglasna beseda se je tako močno zažrla v vse kotičke našega življenja, da je prekosila celo novo gripo in druge tegobe tega časa. Nekega dne bo nekdo rekel: "Zdaj je pa ni več," in potem se bomo zbudili kot Trnuljčice iz dolgega spanja. Žal nam bo, ker so nas preplašili, izigrali in v njenem imenu uničili še tistih nekaj vrednot, o katerih se je zdelo, da še niso povsem izumrle. Čakam na ta dan in ostajam budna. Do takrat pa bomo še naprej vsi tekmovali, kdo bo dal pametnejši predlog za preživetje v finančni krizi. Ne morem se sprijazniti s tem, da bi noge namakala v škafu vode in zraven pela dalmatinske pesmi. In najbrž je sploh pregrešno misliti na plažo pri naših sosedih, ker lahko postanem tako potiho njihova zaveznica, če nesem domačinom na Pagu nekaj drobiža. Pri tem pa lahko pošiljam pozitivne misli vsem družinam, ki bodo letos ostale doma. Predvsem bodo te misli koristno uporabili otroci, ki nimajo pojma, kaj je finančna kriza. Mogoče jih bodo imeli namesto jader, s katerimi bi morali pluti po srečnem otroštvu. Najprej jih navadimo, da je bankomat kot luštna igrača, ki bruha denar, potem pa jim čez noč začnemo razlagati o tem, da ni denarja. Pokažemo jim vse lepote potrošniške družbe in se naslajamo ob vtikanju kartic v terminale, potem pa jim očitamo, da so razvajeni mulci, ker hočejo še in še. Če nismo odrasli navadni goljufi. Fej in fuj, nakupovalni vozički, pojdimo vsi v planine in zapojmo Kekčevo pesem. Za to potrebujemo le žemljo ali dve, liter malinovca in že imamo krasne počitnice. Ni ga čez svež zrak in košček domače zemlje. Če na njej raste še solata in če ti je ne stolče toča, pa je življenje skoraj popolno. Koga vlečemo za nos z vsemi temi floskulami o izgubljenem svetu? Mar nismo bili rojeni za kupovanje, mar ni vse to sezidano z namenom, da zapravljamo? Kdo laže, da ne mara potrošniške družbe, ko pa se v njej pretakajo cekini. Kajti, če bi bilo res komu mar za blaginjo tega naroda, ne bi otrokom kradli zemlje in jo spreminjali v nakupovalne centre. Če bi koga res skrbeli otroci, ne bi družinam podarjali paketov s špageti, marveč bi poskrbeli, da bi njihovi starši lahko delali in dostojno zaslužili. Če se kdo komu smili, potem se meni smilijo vsi ti pajaci, ki se igrajo male bogove. Košček usmiljenja tam in nasmešek tu pa bo glasek več na volitvah. Samo, da imamo strategije. Zdrave pameti nam je namreč že zdavnaj zmanjkalo.

Nimam nasveta. Ujeli smo se v past in iz nje lahko prileze le vsak sam. Vse drugo je blef.

Pazite nase in na vse, ki jih imate radi.

Banovski gusar

Nekega dne je gusar Edi Banovski izvedel, da se ob nabrežjih Mure skriva veliki zaklad v skrinji, ki je polna zlata. Tam jo je dal zakopati sam veliki pirat Mure enonogi Pepe Verženski.

Edi Banovski se je odločil, da ta zaklad poišče in ga Pepetu Verženskemu ukrade. Za to predrzno akcijo je potreboval tudi pomočnike, zato je poklical skupaj svoje prijatelje in znance ter jim razložil svoj načrt.

Vse, ki so privolili v njegov plan in so se mu pridružili, je seznanil z načrtom dela; najprej je treba izdelati svojo zastavo, takšno kakršno imajo tudi drugi gusarji. Predlagal je smrtno glavo z prekrižanimi sabljami. Z njegovo idejo so se vsi strinjali in naredili so zastavo. Najprej so poiskali kos črnega blaga in nanj z belo barvo narisali mrtvaško glavo in dve prekrižani sablji. Zastavo so pritrdili z vrvico na leseno palico in svojo zastavo slavnostno izobesili v taboru. Ker nobeden razen gusarja Edvarda Banovskega ni izgledal kot gusar, se je bilo treba tudi primerno obleči. Vsi so si na glave nadeli rute kot čisto pravi gusarji, si oblekli gusarske majice, čez oko nadeli črn trak, obesili v ušesa velike okrogle uhane, zavihali hlače nad koleni in si sezuli čevlje. Po opravljenem delu so bili že kakor čisto pravi gusarji. Ko so se zvečer razšli, so zastavo sneli z droga in se domenili, da bodo naslednji dan zjutraj, ko bodo pripravili načrt, kako priti do zaklada čim varneje, spet slavnostno izobesili zastavo.

Naslednje jutro so prišli v Edvardov tabor vsi njegovi privrženci in spet slavnostno izobesili zastavo, nato odšli k zajtrku, da se okrepčajo, nakar so se spet sešli. Edvard Banovski je skupaj z prijatelji izdelal zemljevid. V taboru so se orientirali in v naravi poiskali reko Muro. Ugotovili so, da je reka Mura vzhodno od tabora, in jo vrisali na zemljevid. Prav tako so na zemljevid vrisali tudi svoj tabor v kraju Banovci. Po orientaciji, ki so jo izvedli s kompasom, so tudi ugotovili, od kod jim preti največja nevarnost: iz Veržeja, kjer domuje najstrašnejši gusar daleč na okoli - enonogi Pepe Verženski. Tudi Veržej so vrisali na zemljevid in sedaj so si že imeli predstavljali, kje naj bi bil njihov zaklad, kajti Edvard Banovski je malo vedel, kje je zaklad zakopan.

Po posvetu so odšli na kosilo, se spet malce okrepčali in se popoldne spet srečali. Edvard Banovski jim je razložil, da se na bojni pohod ne more iti brez znanja bojevanja, zato jim je pokazal, kako se strelja z lokom, in vsak si je nato izdelal svoj lok, prav tako pa tudi nož. Po končanih bojnih posvetih jim je Edvard Banovski povedal, da bo naslednji napočil veliki dan, ko bodo odšli iskat svoj zaklad.

www.terme-banovci.si

Tema meseca

Počitnice so zrelostni izpit za otroke

DAMJANA ŠMID

in za starše ...

Čas je, da malce poenostavimo počitnice. V množici ponudb za otroke, mladostnike in družine smo začeli pozabljati na to, čemu pravzaprav služijo počitnice. Saj se še spomnite počitnic, kajne? Ko smo ležali v šotoru in igrali tarok, dokler nas sonce ni zbezalo na plan. Potem smo pojedli kruh s pašteto in se šli hladiti v Soro. Popoldne se je vedno našlo kakšno delo proti dolgčasu. Zvečer smo lovili kresnice in moledovali za še eno noč v šotoru. Teden dni morja s starši ali s sorodniki je bil pika na i in prav vseeno nam je bilo, da avto ni imel klime in da nas med vožnjo ni nihče zabaval. Pobruhali smo brisače in se končno zapodili v morje. Tobogan v vodi je bil za nas kot Amerika. Bili smo polni bušk, zagoreli, nadihani svežega zraka in tako zelo svobodni. Saj vem, bili so drugačni časi. Ni se treba vračati nazaj, le nekaj več vrednosti dodajmo temu, kar imamo. Konec koncev imamo na razpolago več kot kdaj prej.

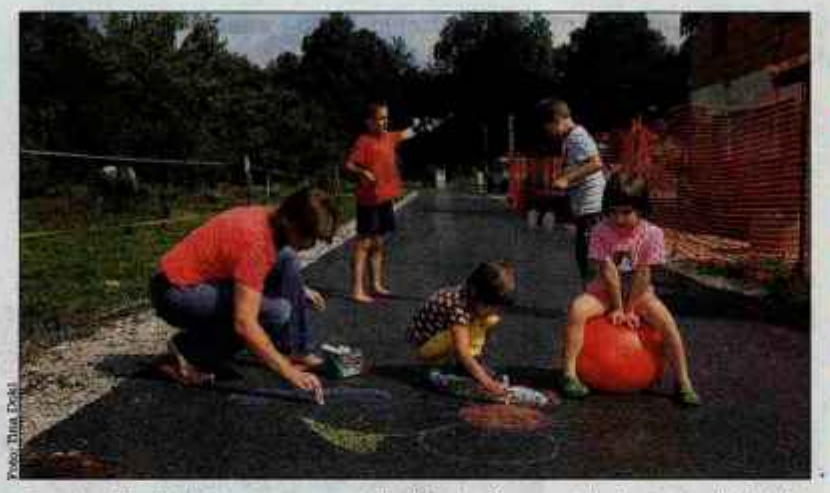
Foto: Tina Dokl

Čas za prijatelje

Starši imamo radi nadzor in v imenu varnosti onemogočimo našim otrokom marsikateri samostojen korak. Preživljanje počitnic imejmo v mislih že med letom, ne šele takrat, ko nastopijo. Odhod na tabor je veliko lažji, če gre otrok že prej od doma za dan ali dva. Mlajši ko so otroci, krajša naj bo doba odsotnosti. Starejši ko je otrok, več naj ima priložnosti, da preživlja dopoldneve s prijatelji. Vedno pretehtajmo razloge za dejavnosti in zrelost otroka za samostojno preživljanje časa doma. Današnji otroci že kažejo primanjkljaj za prevzemanje pobud in lastne aktivnosti. Kar čakajo in čakajo: da bo mama poskrbela, oče prinesel, teta na delavnici pospravila ... Zato jim organizirane stvari ustrezajo (roko na srce, tudi nam staršem), ker ni treba veliko razmišljati. Gredo in se imajo lepo. Pridejo domov in vzdihujejo, da bodo umrli od dolgčasa ... Naj bodo počitnice razdeljene na več koristnih področij - na dejavnosti, ki otroka veselijo, na samostojnost doma, na skupno preživet čas in tudi na dolgčas ... Dolgčas je samo nasprotje kratkočasja. Če ne poznamo prvega, se je težko lotiti drugega. Zato ga otrok mora občutiti. Odrasle potrebuje pri tem le toliko, da ga spodbujamo k aktivnemu preživljanju prostega časa. Televizor in računalnik smo pri tem razglasili za največja sovražnika, čeprav nista. Pasivnost je naš največji sovražnik, televizor in računalnik pa sta samo predmeta.

Starši kot animatorji?

Starši ne (z)moremo gledati otrok, ki se dolgočasijo. Zato prepogosto skočimo v akcijo in postanemo njihovi animatorji. K temu pripomore še slaba vest, ker smo veliko v službi. Naši starši se z nami niso veliko igrali, ker so prav tako kot današnji starši imeli veliko dela. To nam je bolj koristilo kot škodovalo, saj smo lahko bolj izkoristili svoje ustvarjalne ideje. Če želimo, da bodo otroci imeli prijatelje, jih poklicali, se dogovarjali, se družili in preživljali z njimi prosti čas, potem jih k temu spodbujajmo. Ne vzgajajmo individualistov, ki so sami sebi dovolj, ko jim je dolgčas, pa nekoga uporabijo kot sredstvo in ga potem odvržejo. Naj vlagajo svoj čas in energijo v prijateljstva. Počitnice so več kot primerne za spoznavanje novih ljudi in za sklepanje prijateljstev. Tudi za to jih je treba potisniti en korak naprej od znanega v neznano. Iz mesta na deželo, z dežele v mesto, s hribov k morju in od morja v hribe. Le novi izzivi nas nekaj naučijo, le sprememba nam pokaže bogastvo vsakdanjika, ki ga imamo. Ljubeče in vztrajno potiskajmo naše mladiče na rob gnezda in uživajmo v pogledu, ko vzletijo. In če nas spet zagrabi želja, da bi otrokom preganjali dolgčas, sedimo v kot in počakajmo, da nas mine ...

Starši ne (z)moremo gledati otrok, ki se dolgočasijo. Zato prepogosto skočimo v akcijo in postanemo njihovi animatorji. K temu pripomore še slaba vest, ker smo veliko v službi. Naši starši se z nami niso veliko igrali, ker so prav tako kot današnji starši imeli veliko dela. To nam je bolj koristilo kot škodovalo.

Sam doma

Pogosto vprašanje staršev se glasi, kdaj lahko otrok ostane sam doma in za koliko časa. Ni odgovora, ki bi veljal za vse. Pomembni sta otrokova starost in zrelost, v prvi vrsti pa moramo poskrbeti za varnost. Otroci se razlikujejo po stopnji odgovornosti in zato jih na to navajajmo s krajšimi obdobji, ko smo nekje v bližini doma (na dvorišču, v trgovini, ki je oddaljena pet minut, ko peljemo psa na sprehod in se vrnemo čez deset minut in podobno). Pogovorimo se o vseh vrstah "kaj bi naredil, če bi: ... gorelo, bil lačen, nekdo pozvonil, te bolela glava" ipd. Informacije so moč in več kot otrok ve, bolj se bo počutil varnega. Seveda pa je praksa povsem drugačna od teorije in le izkušnje otroka nekaj naučijo. Otrok, ki je sam doma, mora znati uporabljati telefon, poklicati na številke za pomoč ali starše. Poleg tega naj ima v bližini (v bloku, na vasi) odraslo osebo, s katero se dogovorimo, da malce preveri, kaj otrok počne. Dobri sosedski odnosi so v takšnih primerih veliko vredni. Največ pa je vredna otrokova pripravljenost na ta izziv in njegovo prepričanje, da bo zmogel. Dosegljivost po telefonu, jasna pravila, medsebojno zaupanje in postopno podaljševanje časa naše odsotnosti so dejavniki, ki otroka pri tem spodbujajo.

Z igro do učenja

Telo je hvaležno za vsak prehojeni korak

Razgiban otrok se lažje spopada s stresom, s tekmovalnostjo in storilnostjo, ki jih srečuje na vsakem koraku. Otrok, ki se ukvarja s športno dejavnostjo, lažje sledi pouku, saj ga telo ne meče ves čas s stola.

Damjana Šmid

Naši otroci in mladostniki so premalo razgibani, telesna aktivnost mladih upada in fantje krepko prekašajo dekleta po količini časa, ki ga posvetijo športu. Vse to so podatki, ki bi nas morali skrbeti, saj spada telesna aktivnost med dejavnosti, ki zelo vplivajo na zdravje, na zdrav življenjski slog tudi v kasnejših letih, ne samo v otroški dobi. Kar se Janezek nauči, to Janez zna ... Vzroki za naštete primanjkljaje so razvidni, če se le malo ozremo naokrog. Otroci ne hodijo peš, ker je to nevarno. Peš ne hodijo niti takrat, ko bi lahko, ker iščejo lagodnost in izkoristijo vsako priložnost, ki se jim ponudi za prevoz. Tudi pri kolesarjenju imamo starši pomisleke, saj smo kot prometni udeleženci priče vsakodnevnim nesrečam. Dvorišča postajajo parkirišča in igrišča so zbirališča. Kvadratni metri v stanovanjih bolj omejujejo kot spodbujajo gibanje. Prosti čas otrok postaja organiziran in skrčen zaradi tisoč in ene dejavnosti. Pa vendarle - odrasli lahko poskrbimo za večjo telesno aktivnost otrok in jih pri tem vodimo.

Poletje kar kliče po gibanju in izkoristimo ta čas kot naložbo za jesen. Človeško telo je ustvarjeno za gibanje in zato je tovrstna lenoba pravzaprav boj proti samemu sebi. H gibanju bi morali spodbujati čim večji delež šolske populacije, saj se posledice kažejo tudi na šolskem področju. Priporočljiv odmerek gibanja je vsaj eno uro vsak dan.

Otrok, ki ima zadovoljeno to potrebo, se lažje uči, dosega boljše rezultate, ima dobro samopodobo in se hitreje vključuje v družbo. S športno dejavnostjo poskrbimo za prekrvitev, vplivamo na imunski sistem in poskrbimo za boljše delovanje možganov. To vpliva na koncentracijo, na grobo in fino motoriko, ki jo otroci potrebujejo pri risanju, pisanju, ustvarjanju, na usklajevanje gibov, na razvoj čutov ...

Človeško telo je ustvarjeno za gibanje in zato je tovrstna lenoba pravzaprav boj proti samemu sebi. H gibanju bi morali spodbujati čim večji delež šolske populacije, saj se posledice kažejo tudi na šolskem področju. Priporočljiv odmerek gibanja je vsaj eno uro vsak dan.

Razgiban otrok se lažje spopada s stresom, s tekmovalnostjo in storilnostjo, ki jih srečuje na vsakem koraku. Otrok, ki se ukvarja s športno dejavnostjo, lažje sledi pouku, saj ga telo ne meče ves čas s stola. Otroci, ki preživijo veliko časa pred televizorji in za računalniki, so pogosteje nemirni. S telesno aktivnostjo pa vplivamo tudi na nadlogo modernega časa - prekomerno telesno težo.

V dobro vseh nas, predvsem pa naših otrok razmislimo o družinski telovadbi, o različnih možnostih gibanja in sproščanja ter bodimo otrokom dober zgled. Možgani, mišice, kosti in celice v telesu nam bodo hvaležne za vsak prehojeni korak ...

Najraje riše za otroke

Pred kratkim izdano slikanico Bilko pomaga čebelici Eli je z ilustracijami opremila Veronika Vesel, študentka Akademije za likovno umetnost in oblikovanje v Ljubljani.

Ana Hartman

Najraje rišem za otroke in jim zgodbe predstavljam na svoj način prek ilustracij, kar me že dolgo veseli. Zdi se mi, da se znam zelo dobro vživeti v to," ugotavlja 21-letna **Veronika Vesel** iz Šenčurja, ki bo jeseni začela obiskovati četrti letnik Akademije za likovno umetnost in oblikovanje, smer slikanje. Še posebej je ponosna na svoje ilustracije v sveže izdani slikanici Bilko pomaga čebelici Eli. Ta je pri založbi Otroci izšla kot nadaljevanje zgodbic za lahko noč, ki jih je avtor **Stane Ivanov** pripovedoval svojim otrokom.

Foto: Tina Dokl

Veronika Vesel svojo prihodnost vidi v ilustriranju otroških knjig.

Veronika je lani na oglasni deski na akademiji opazila oglas, da iščejo ilustratorja za slikanico. "Narisati smo morali, kako si predstavljamo škratka, sama pa sem zraven dodala še manjšo knjižico iger za animatorje in otroke s svojimi ilustracijami, ki je izšla pri Mladinskem cehu. Očitno jim je bila moja risba všeč, saj so na koncu med osmimi prijavljenimi kandidati izbrali prav mene," se spominja mlada ilustratorka. Izdelava ilustracij za slikanico, v kateri škrat Bilko pomaga ozdraveti poškodovani čebelici Eli, je bil njen prvi večji tovrstni projekt. Pred tem je z ilustracijami s tušem v črno-beli tehniki opremila že omenjeno knjižico iger, tokrat pa se je morala 'spopasti' z barvami. Vse ilustracije je izdelala v akvarelu, čeprav pred tem ni veliko ustvarjala v tej tehniki, bolj se je posvečala akrilnemu slikanju. A kot pravi, so se ji akvarelne ilustracije drugih avtorjev od nekdaj zdele čarobne ...

Z zanimanjem je spremljala tudi potek nastajanja slikanice. "Prisotna sem bila tudi pri tiskanju. Presenečena sem bila, da je barva v tiskani izdaji izpadla drugače, bolj medlo kot na originalu, kar se pri akvarelni tehniki pogosto dogaja," je pojasnila Veronika, ki se je ob tem projektu veliko naučila. Nihče v njeni družini doslej ni imel takšne umetniške žilice, Veronika pa jo bo, kot zatrjuje, v prihodnje nedvomno izkoristila za ilustriranje otroških knjig.

Splača se biti naročnik Gorenjskega glasa

Z naročnino prihranite 10, 20 ali celo 25 odstotkov!
Čaka vas tudi darilo in kup drugih ugodnosti.
Pridružite se naši veliki družini naročnikov in skupaj bomo potovali, tekli, kolesarili, se udeleževali zanimivih predavanj, kupovali cenejše knjige ... Veseli vas bomo!

Pokličite 04/201 42 41 ali pišite: narocnine@g-glas.si

Gorenjski Glas | Za vas bolečimo čas

Nasvet

Ko petletnik še lula v posteljo

Skoraj devet odstotkov slovenskih petletnikov še moči posteljo. Vam, staršem naj ne bo nerodno in o težavi povejte zdravniku. V Splošni bolnišnici Jesenice imajo Šolo lulanja.

SUZANA P. KOVAČIČ

Otrok ima plenico čez dan suho več ur in to je prvi znak, da ga starši lahko začnejo spodbujati, naj gre na kahlico. Nekateri otroci so tega sposobni pri dveh letih, v starosti treh let je čez dan suhih že 98 odstotkov otrok. Nič ni narobe, če je to kakšno leto kasneje, otroku je treba dati čas in biti pri tem potrpežljiv. "Ko se otrok odvaja od plenic, ga je treba pogosto spraševati, ali ga tišči lulat. Starši otroka lahko tudi pozitivno nagrajujejo, nikakor pa ga zato, ker se je pomočil v hlačke, ne kaznujejo," pravi **dr. Tina Ahačič**, specialistka pediatrije v Splošni bolnišnici Jesenice.

Po dopolnjenem petem letu starosti naj bi otrok nadzorovano praznil mehur in naj bi bil suh tudi ponoči, vendar 8,7 odstotka slovenskih petletnikov še moči posteljo, fantje pogosteje kot deklice. O motnji (primarni nočni enurezi) govorimo, če gre za uhajanje seča med spanjem pri otroku, ki je starejši od pet let, ki nima obolenja centralnega živčevja in še ni bil suh več kot šest mesecev skupaj. "O tem ne smemo molčati in se moramo pogovoriti z otrokovim zdravnikom. Če tega ne storimo, to otroka vodi v vse hujše stiske, odklanjanje dodatnih šolskih dejavnosti, kot je šola v naravi, izguba samozavesti ... Včasih so motnjo povezovali s psihično obremenitvijo otroka, kot je ljubosumnost ob rojstvu sorojenca, danes vemo, da je psihična stiska otroka prej posledica močenja postelje kot obratno," opozarja Ahačičeva.

Čeprav motnja večinoma prej ali slej spontano mine, tudi brez zdravljenja, je prav, da motnjo po otrokovem petem letu prepoznamo, k njej pravilno pristopimo in jo zelo preprosto uspešno zdravimo, poudarja sogovornica: "Po pregledu v ambulanti otroku svetujemo, kako naj uživa tekočine, in mu damo dnevnik lulanja, ki je prilagojen njegovi starosti; vanj lepi nalepke, kdaj je suh, kdaj moker, zabeleži vnos tekočin ... Skratka, gre za pozitivno motivacijo. Za trdovratne primere imamo v naši bolnišnici tudi Šolo lulanja. Otroci so pri nas pet dni, za začetek jih naučimo, kako naj pravilno pijejo. Večino tekočine morajo popiti dopoldne do zgodnjega popoldneva, potem pa vse manj. Za lulanje si mora vedno vzeti dovolj časa. Otrok je pri petih letih dovolj star, da sam upošteva napotke. Na to temo jim je na voljo tudi knjiga Nejc in njegov nagajivi mehurček avtorice dr. Anamarije Meglič, specialistke pediatrije, in ilustratorke Marjance Lapajne."

Dr. Tina Ahačič, specialistka pediatrije

Pomagati se da na več načinov in eden od ukrepov je, da otroku dajemo zvečer sintetični hormon dezmopresin v obliki tablet, ki zniža izločanje urina ponoči. Tabletke lahko predpiše tudi otrokov pediater. "Če se po približno treh mesecih motnja močenja še vedno ne uredi, pa je treba narediti še dodatne preiskave. Nekateri otroci imajo na primer majhen volumen mehurja, lahko gre za vnetja, redkeje pa za nevrološke težave. Poleg zdravil v obliki tabletk pri nas obstajajo tudi alarm v obliki spodnjih hlač, ki ponoči opozori na uhajanje urina. Pri tem mora sodelovati cela družina, saj se pogosto zgodi, da alarm prej slišijo starši, kot pa otrok, ki trdno spi," zaključi Tina Ahačič.

Kako naj pijem?
Pij katerokoli tekočino, ki jo imaš rad. Pij ves dan, vsaj šestkrat, vsaki dve uri. Največ popij dopoldne, malo manj opoldne in najmanj popoldne. Zvečer ne pij nič. Juha, tekočina s sadjem, tekočina ob zajtrku ... se ne šteje v shemo pitja.

Kako naj lulam?
Najbolj prav je, da grem lulat vsaki dve do tri ure. Če me lulat tišči bolj pogosto, se potrudim, da zdržim vsaj dve uri. Ponoči spim in me ne budijo za lulanje. Med lulanjem opazujem sliko na steni. Polulam se v miru. Lulam tako dolgo, da je moj mehur čisto prazen. Med lulanjem s trebuščkom naredim balon, da je moj mehur čim bolj sproščen, curek pa neprekinjen. Za deklice: Na stranišču sedim vzravnano, če z nogami ne sežem do tal, si podstavim škatlo. Za dečke: Ko lulam, stojim.

oja

Otroci imajo glavno besedo

Steve Hartley je že nekaj let Kranjčan. Avstralca po rodu je tisoče kilometrov stran od doma očarala Slovenka. Steve dela v jezikovni šoli Berlitz, beseda je nanesla tudi na poletne jezikovne tabore za mlade.

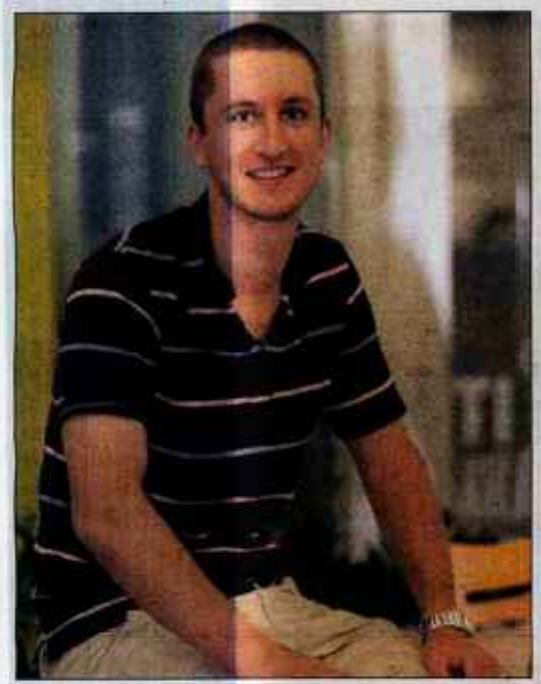

Steve Hartley | Foto: Tina Dokl

SUZANA P. KOVAČIČ

"Prvič sem prišel v Slovenijo pred šestimi leti. Ostal sem zaradi Anje, ki sem jo spoznal na popotovanju skozi Saharo v Maroku. S soprogo Anjo, ki prihaja iz Cerkelj, in sedemmesečno hčerko Zaro živimo v Kranju. Sicer prihajam iz Sydneyja. Pogrešam sorodnike, a mi je življenje v Sloveniji zelo všeč. Vaša dežela je zelo v redu za vzgojo otrok. Pozimi se rad spustim po smučarskih strminah na Krvavcu, sicer pa večino prostega časa posvečam hčerki. Pohvaliti moram tudi odlično slovensko kuhinjo, imam srečo, da moj tast rad in dobro kuha," pripoveduje Steve Hartley malce v angleščini, malce v slovenščini.

Ko sva se pogovarjala, se je intenzivno pripravljal na Berlitzeve poletne jezikovne tabore, ki tradicionalno potekajo za otroke in mladino na Mariborskem Pohorju. V slovenskem okolju govorijo angleško, nemško ali špansko. "Učitelji smo izključno rojeni govorci, ki poučujemo svoj materni jezik po preizkušeni metodi, vsi pa smo usposobljeni za delo z otroki. Učenje jezika poteka v sproščenem in zabavnem vzdušju, tuj jezik se udeleženci učijo skozi igro. To pomeni, da niso v stiku s tujim jezikom samo pri pouku, ampak tudi pri vseh drugih aktivnostih, kot so športne igre, družabne aktivnosti, kopanje, pohodi, poletno sankanje ... Družimo se v manjših skupinah, glede na to koliko predhodnega znanja že imajo udeleženci, seveda pa udeleženci lahko prehajajo iz ene skupino v drugo," je na kratko povzel Steve, ki ima potuho v domačem okolju - soproga je namreč učiteljica angleščine in je zato lahko še malce bolj "len" pri učenju slovenskega jezika ... No ja, saj mu kar gre ...

Na poti do samostojnosti

Biti samostojen ali ne biti samostojen otrok - to je zdaj vprašanje ...

DAMJANA ŠMID, SOCIALNA PEDAGOGINJA

Odgovor poznamo starši, kajti mi odločamo o tem, v kolikšni meri bo naš otrok samostojen. Otrok samo vzame, kar mu je ponujeno, in se ne sprašuje, kako bo to vplivalo na njegovo življenje. Otroku ni mar, če se njegove supergе zapenjajo "na ježka" ali imajo vezalke. Vzame tisto, kar mu damo. Izbere lahko najlažjo pot, nekaj srednjega ali težke preizkušnje. Odločitve so odvisne od tega, koliko je star, kakšne so njegove sposobnosti, izkušnje, koliko zaupa vase, kakšen karakter je, kako ga spodbujamo ali zaviramo pri samostojnosti.

Začnimo že pred šolo

Prava ljubezen je tista, ki vzgaja samostojne osebe, ki znajo "stati na svojih nogah". Ljubeči starši ponudijo otroku vsak dan tisoč in eno možnost za pridobivanje samostojnosti in s tem večajo medsebojno zaupanje ter otrokovo pozitivno samopodobo. Zato je malce provokativno vprašanje za vsakega starša: Kako bo jutri moj otrok preživel brez mene? Bolj kot skrbimo za otrokovo lagodnost, manj je pripravljen za življenje. Manj kot je pripravljen, bolj skrbimo zanj še naprej. Tako se začenjajo nikoli končane zgodbe odvisnosti in nezdrave navezanosti.

Predšolsko obdobje je idealno obdobje, ki ponuja priložnosti na vseh področjih - hranjenje, oblačenje, druženje z vrstniki, skrb zase in za svoje stvari, pospravljanje, varnost v prometu, vključevanje v družbo. Pri katerih dejavnostih omogočamo otroku čim večjo samostojnost in kje ga zaviramo? Si vzamemo dovolj časa, da se otrok sam obleče, obuje, pospravi za seboj ali v večni naglici raje mi naredimo namesto njega? Ali smo dovolj potrpežljivi, ko čakamo na prve samostojne poizkuse?

Navade in pohvale

Dejavnosti naj bi ponavljali toliko časa, da postanejo navade. Z avtomatizacijo poskrbimo za to, da se otroku zdi samoumevno, da nekaj stori sam, in tako je manj pogajanja, izsiljevanja, jokanja. Zato je ponavljanje že naučenega bistvenega pomena. Če ne vemo, kaj naj bi otrok že počel v posameznih obdobjih, vprašajmo ali poiščimo v literaturi. Tudi vzgojiteljice v vrtcu ali učitelji v šoli so bogat vir opažanj in izkušenj - vprašajmo jih, kaj menijo o samostojnosti našega otroka.

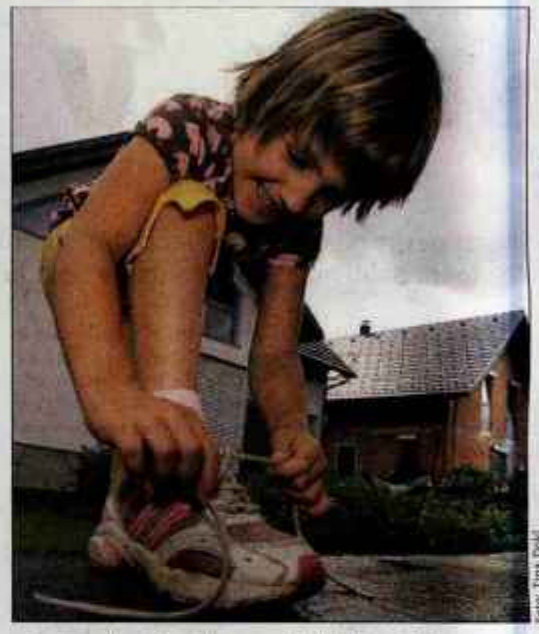

Foto: Tina Dokl

Kids Camps
Mariborsko Pohorje 2009
Jezikovne počitnice v angleščini, nemščini ali španščini, polne veselja, športa, zabave, razburljivih pustolovščin...
NOVO
Berlitz
080 23 36 www.berlitz.si

Unitur HOTELS & RESORTS
Najdi svoj nasmeh!

Rogla
ZELENE POČITNICE
do 31. 7. 2009
Program vključuje: 5 ali 7x polpenzion, kopanje na Rogli in v Termah Zreče, večerni sprehod v soju bakel, otroške norčije v škratovi hiši, 1 x pohodna tura na Lovrenška jezera, animacija po programu.
ADRENALINSKI SPUST PO ZLODEJEVEM NEOMEJENO
2 x OTROK GRATIS
Cena (na osebo v dvoposteljni sobi)
5 dni že od 160,00 €
7 dni že od 215,00 €
2 otroka do 14. leta bivata BREZPLAČNO v sobi z dvema odraslima.

Terme Zreče
MODRE POČITNICE
Program vključuje: 5 ali 7x polpenzion, kopanje v termalnih bazenih in Gozdnem vodnem parku, vodna aerobika, pohodna tura na Lovrenška jezera ali popoldansko potepanje z malico, obisk fitnesa, obisk savne (-50%), panoramska vožnj s sedežnico na Rogli, planinski avtobus na Roglo, animacija po programu.
Cena (na osebo na dan v dvoposteljni sobi)
5 dni že od 230,00 €
7 dni že od 310,00 €
-50% POPUST ZA OTROKE
Počitnice so zame ugodnejše, otroci od 3 do 15 let v sobi s starši 50% popusta.

Kolesarsko - pohodniški center Rogla vabi na
SCOTTOV DAN NA ROGLI, nedelja, 12.7.2009 od 9.00 ure dalje
Aktivnosti: brezplačno testiranje vrhunskih koles Scott, vodene kolesarske ture po označenih in neoznačenih kolesarskih poteh, cross-country kolesarjenje, brezplačna uporaba sedežnice Planja, predstavitev Scottove tekaške kolekcije, svetovanje kolesarskih strokovnjakov...
info: www.rogla.si | uros.zupan@unitur.eu

DRUŽINSKO KOPANJE ALI SANKANJE S KOSILOM PO DRUŽINSKI CENI
2 osebi.....22 €
3 osebe.....33 €
4 osebe.....44 €
5 oseb.....55 €

Informacije in rezervacije: 03/75 76 145, 03/75 76 157, 01/23 29 264, www.unitur.eu

Ustvarjamo

Zrcalce, zrcalce na steni povej ...

Prikupno zrcalo je lahko lepo darilo za rojstni dan ali majhna pozornost ob pomembnih dogodkih za otroke. Manjši okvir, ogledalo in poljubni okraski vas bodo stali približno pet evrov. Doma pobrskajte še za lepilom in barvami, k temu dodajte ustvarjalnost in zrcalce je pripravljeno za otroške nasmeške. Besedilo: Damjana Šmid, foto: Tina Doki

1 Material, ki ga potrebujemo:
- lesen okvir,
- akrilne barve, čopiči,
- univerzalno lepilo,
- steklene zvezdice, srčki, leseni okraski, školjke ...,
- ogledalo, ki ustreza velikosti okvirja.

2 Izdelava:
- lesen okvir prebarvamo z akrilno barvo in počakamo, da se posuši,
- nanj nalepimo okraske, ki jih izberemo glede na priložnost,
- če nimamo okraskov, lahko otroci nanj kaj narišejo ali napišejo,
- pri steklarju kupimo kos ogledala in ga pritrdimo na zadnjo stran okvirja,
- za lepljenje ogledala priporočamo posebno lepilo, zato je bolj praktično, da izdelani okvir nesemo k steklarju, ki nam varno in učinkovito pritrdi ogledalo na okvir

Poiščite deset razlik

Avtor: Miladin Mirčeta

Nagradno vprašanje: Na sliki je glavno mesto Nizozemske. Kako se imenuje? Odgovore nam do petka, 31. julija, pošljite na dopisnicah na Gorenjski glas, Bleiweisova cesta 4, 4000 Kranj. Dopisnice lahko oddate tudi v nabiralnik Gorenjskega glasa pred poslovno stavbo. Med odgovori bomo izžrebali nekoga, ki bo prejel knjižno darilo.

Nagrajenec iz zadnje številke (pravilen odgovor je bil Atene) je Jure Kristan iz Krope, ki bo prejel knjigo Asterix in Briti.

NAGRADNA KRIŽANKA Gorenjski Glas

Mala črna pošast je super knjiga za poletno počitniško branje! Zabavna, napeta in včasih kar majčkeno strašna, a poučna zgodba o pravem prijateljstvu. Spoznali boste glavna junaka in odkrili močvirsko skrivnost. Obsega 36 strani.

Izžrebane reševalce križanke čakajo tri knjižne nagrade Mala črna pošast.

Rešitve križanke (nagradno geslo, sestavljeno iz črk z označenih polj in vpisano v kupon iz križanke) pošljite na dopisnicah do petka, 17. julija 2009 na GORENJSKI GLAS, Bleiweisova cesta 4, 4001 Kranj. Dopisnice lahko oddate tudi v nabiralnik Gorenjskega glasa pred poslovno stavbo.

GORENJSKI GLAS | ORGANIZEM S KORENINO, KI RASTE | NABIRALEC OETIKO | LJUBOZNALNA OBLIKA MENA STANE | SIMBOL ZA INDIJU | OTOŠKA DRŽAVA V SREDOZEMLJU | KLICANA BARVA PRI KARTANJU | SESTAVIL. F. KALAN | MAJHNA ODDALJENOST | KOKOMETAS VISOKINEC | OKRAJŠAVA ZA INŽENIR | ZVONE ARNEŽ | SLIKARSKA TEHNIKA | ATEN. OSKA

ROGA (MANJŠAL-NICA) | 17 | BRIZGALKA INJEKCIJA | 7

IME PISATELJICE LINDGREN (PIKA NOGAVIČKA)

NASELJE V SLOVENSKIH GORICAH | GLASBENIK BOWIE | 14

KRATICA SLOVENSKE TISKOVNE AGENCIJE | 4 | KUHAN SLADEK POSEBEJEK | ANTON INGOLIČ | MEŠANICA

RAST-LINSKA BODICA | 16 | NAG-STROPJE | ČASOVNO OBDOBJE | 2 | ZVONE FAJDIGA | PEVEC PESTNER | LATJE, SOVETJE

SLADKA ŽGANJA PLAČA | PISATELJ ZUPAN | IGO | 12

PISATELJ TORKAR | GLASBENIK KERSNIK | ZBIRKA VIN | HOKEJIST ZUPANČIČ | 8

GORENJSKI GLAS | PREBIVALKE AJSKE OTOČNE DRŽAVE | TVOREC UMETNIK | ČISTA TEŽA VSEBINE | UREJEVALEC GLOBE | ČEZNOST, UREJENOST | TOMO ČESEN | GLAVNO MESTO POLJSKE | KRAJ PRI KOČEVJU | KRALJKA DOLINAH | 1 | POZITIVNA ELEKTRODA | RAČUNALNIŠKI ZNAK, @ | 9 | SODEČ PLEVEL

HERCEGOVINA | 10 | PEVKA BARUCA | KULAJA KVAČKANJE | IVO DANEU | ZAPRT PROSTOR ZA RACE

PREBIVALKE NOVEGA SVETA | 15 | OSTRA VODNA SKALA | FIKLJA | MANE-KENKA JURANOVIČ | 19

KOVANEC ZA PET ENOT | 6 | SIRO-MAŠTVO | UROŠ BERGANT | 3 | TELESNA OTEKLINA | POLIRAG KAMEN RAZLIČNIH BARV

PEZANK ŽUPANČIČ | MAJHNA LIŠ | ARTHUR | 13 | MATE-MATIČNI IZRAZ | ANTON AŠKERC

NICK NOLTE | KNASTAČA | PETER AMEROŽ | KRACKE, ŽAČKE | SIMBOL ZA ERBIJ | NAŠA KRALJKA (POLONA) | KARMEN STAVEC | 18

KAMION Z NAGINJNIM KIZOMOM, PREKUCNIK | 11 | KOŽICA, IN POKRIVA OKO | 5 | VELIKA KAMNITA GMOTA

NAŠ KRALJEC (PRIMOŽ) | TROPSKA PAPIGA | SLOVARČEK: AHAT, ANODA, EKART, GRAFIKA, LENART, GNEK, ŠIK. | PLOŠČATA MORSKA RIBA

MULARIJA

	1	2	3	4	5	6
7	8	9	10	11	12	13
14	15	16	17	18	19	

Naj vrtec

Neža Lakota, Dovje, 5 let

"Najraje sem zunaj, na gugalnici. Veselim se, da se bomo tudi v vrtcu kmalu kopali. Letos sem se že, na morju. Tja sem šla z mamo in atom."

Maks Fister, Prezrenje, 6 let

"Rad hodim v vrtec. Tudi poleti - če mi je prevroče, grem pa v senco ... Z vrtcem sem bil tudi v koloniji v Pineti, kjer je bilo zelo lepo."

Vrtec na počitnicah

Čeprav so vrtci tudi poleti odprti kot ponavadi, je v igralnicah čutiti vedro in sproščeno poletno vzdušje.

Marjana Ahačič

V vrtcih je v teh dneh precej manj otrok kot ponavadi, saj je čas družinskih dopustov, a večinoma se jih nabere približno polovica običajnega števila. Združeni so v skupinah različne starosti, dopoldnevi tečejo v malo bolj sproščenem vzdušju, a vendarle: vrtci so tudi poleti odprti tako kot običajno - od pete zjutraj do četrte popoldne.

Poleti se misli otrok vrtijo okoli vode, morja. Tudi tele barčice so nastale z mislijo nanjo.

Zadovoljni v novem vrtcu na Posavcu

"Igramo se človek ne jezi se, pa s kockami, gremo na staro igrišče, ker drevesa in trava tukaj še niso zrasla, pa na tobogan in v peskovnik," hiti razlagat skupinica šestletnikov na poti z igrišča. "Če nam je zelo vroče, se pa slečemo," si ne delajo nobenih težav s temperaturami.

Čisto novi vrtec na Posavcu, eden od sedmih v okviru VVZ Radovljica, med počitnicami gosti tudi malčke z Brezij. Vseh otrok skupaj je zdaj za štiri skupine: dve v prvem in dve v drugem starostnem obdobju, sicer jih je na Posavcu pet in na Brezjah dve. Otroci pravijo, da se imajo dobro, posebej tisti z Brezij so navdušeni nad velikimi, svetlimi prostori v vrtcu. V njih pravzaprav niso prav veliko: če je le mogoče, se odpravijo na igrišče. Kar na nekaj sto metrov oddaljenega starega, ker se na novem, tik ob vrtcu, še niso dobro zarasla drevesa in trava, na starem pa je prijetno in hladno. Vzgojiteljice so malčkom pripravile pester poletni program, v katerega so vključile teme, ki se navezujejo na morje in poletje. Tako imajo otroci veliko gibalnih in rajalnih iger, pa iger z vodo. "Ne boste verjeli, ampak v tem bolj deževnem poletju za igro izkoristimo celo luže ob igrišču," sta povedali vzgojiteljici Dragica Pfajfar Habjan in Sabina Kananovič. "Otroci se sicer pri tem malo bolj umažejo, ampak s seboj imamo pripomočke za čiščenje in starši so razumevajoči, otroci pa več kot navdušeni!"

V skupinah, ki so drugačne kot sicer, otroci sklepajo nova prijateljstva in izmenjujejo vtise s počitnic. "Otroci imajo pravzaprav radi spremembe, o katerih navdušeno pripovedujejo v vrtcu ... Starši bi bili včasih presenečeni, če bi vedeli, kaj vse povedo," se nasmejeta vzgojiteljici.

Kot pravita, program, ki ga skupaj pripravijo pred poletjem, prilagajajo vremenu in se trudijo, da bi bili čim več zunaj, na igrišču, kjer dajo otrokom proste roke pri odločanju o tem, kako bi se igrali. "Pogosto tudi sami dajo idejo za to, kaj bi počeli, potem pa prehajajo iz ene aktivnosti v drugo. Res, vzdušje je zdaj med počitnicami v vrtcu še posebej sproščeno in poletno."

Poletju so se v vrtcu prilagodili tudi s prehrano, povesta vzgojiteljici. Bolj lahka je, za posladek pa kdaj pa kdaj tudi kakšen sladoled. Sicer pa vsi vrtci v okviru VVZ Radovljica že drugo leto sodelujejo v projektu Varno s soncem. "Tako starše kot otroke opozarjamo na uporabo sončnih očal, zaščitne kreme in pokrival, pa o tem, kako pomembno je, da dovolj pijemo in smo v najhujši vročini v senci," je povedala Sabina Kananovič.

V Mojstrani se poleti najraje kopajo

Otroci v mojstranskem vrtcu imajo okolico urejeno tako, da je sence dovolj, čeprav je na vhodu v dolino Vrata morda za kakšno stopinjo hladneje kot v nižjih delih Gorenjske. Kljub temu bodo pred vrtec že kmalu postavili bazenčke z vodo, ki se jih že vsi neznansko veselijo. "Poleti se pri nas redno kopamo, starši pa nam prijazno nosijo sveže brisače in kopalke," je povedala vzgojiteljica Leona Gomboc. Letos bodo prav vse poletje tudi tematsko posvetili vodi, viru življenja. Povezali jo bodo z dramsko in glasbeno umetnostjo : se igrali gibalne in rajalne igre in prepevali pesmi o vodi, z vodo v steklenicah bodo ustvarjali glasbo ter poslušali zvočne slike vode. Eksperimentirali bodo z vodo in barvami, pa z vodo in mivko ter se kopali, špricali in igrali z mlinčki, ladjicami in vodnimi baloni. "Predvsem se neznansko radi kopajo," je povedala vzgojiteljica Leona Gomboc. "V vrtcu mi niti malo ni dolgčas, ampak poleti je vseeno najbolje takrat, ko gremo na morje," pa je dodal Nik. "Rad lovim ribe in nabiram školjke, na morju imam pa tudi dva prijatelja, Poldija in Fredija - raka!"

V vrtec v Mojstrani je bilo med letom vključenih 65 otrok, med počitnicami pa jih tja prihaja od petnajst do dvajset. Tudi tu so skupine starostno mešane, kar ne predstavlja nobene težave, celo nasprotno: starejši pogosto poskrbijo za mlajše in močnejši za šibkejše, na kar so zelo ponosni, je še povedala vzgojiteljica, ki dodaja, da imajo v Mojstrani odlične pogoje za sprehode v različne smeri, če je dež, se pa z veseljem odpravijo v imenitno telovadnico v bližnji šoli.

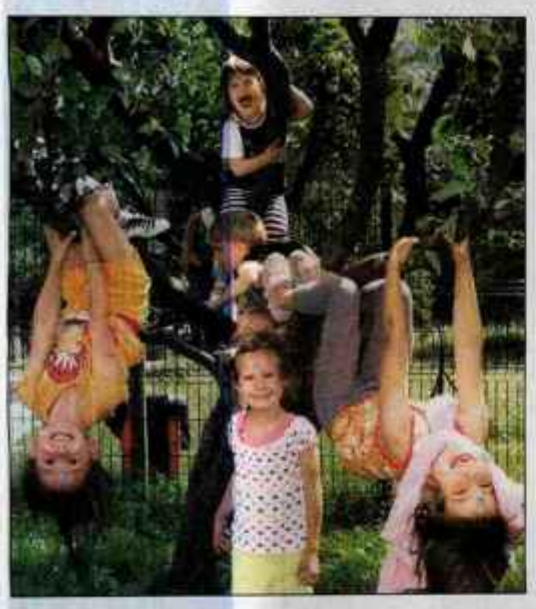

Zajčki in Gamsi iz vrtca v Mojstrani obožujejo plezanje po drevesih, najljubša zabava pa je poleti seveda povezana z vodo.

Mladi novinar

OŠ Simona Jenka Kranj, 2. b razred

Trli smo orehe in pekli piškote

Vilma Kumše

Kot v času naših dedkov in babic smo se tudi mi lotili peke piškotov. Bilo je zabavno, saj smo spoznali, da orehov sploh ni tako težko stolči, bolj potrpežljiv pa moraš biti pri prebiranju, da med jedrca ne zaide kakšna lupina ali celo kakšen črv. Pravkar strti orehi so zelo okusni in kar težko smo se uprli, da nismo vseh že sproti jedli.

Medenjake smo oblikovali z rokami. Majhne kroglice so v pečici narasle na hlebčke. Kako omamno je dišalo po medu in cimetu! Domači prijatelj je svoje ime verjetno dobil po tem, ker ga lahko mimogrede pričaraš in ti pri peki sploh ne povzroča težav. Dišeče piškote smo ponudili gostom na predstavi za starše, nekaj pa smo jih pojedli tudi sami. Mmmm!!

Kako smo trli orehe

V redu je bilo. Nič se nisem udaril v prst, ko sem trl orehe. Zelo lahko je bilo. Oreh streš tako, da ga postaviš na sredinsko črto in udariš s kladivom. Nato pobereš ven užitno plast oreha, lupino pa vržeš proč. *Jakob*

Ko smo trli orehe, sem kakšnega tudi pojedla. Bili so zelo dobri. *Tamara*

Niti malo ni bilo težko, ko smo trli s hrestačem. S kladivom pa je bilo težje. Bilo je zanimivo in poučno. *Neža*

Orehe smo trli zato, da bi spekli piškote. S kladivom smo trli orehove lupine, da bi dobili jedrca. *Klemen*

Kako smo pekli piškote

Vsi smo lahko pomagali. Spekli smo piškote z orehi, domačega prijatelja in medenjake. Piškote smo naredili za predstavo Zrcalce, na katero smo povabili starše, bratce in sestrice. *Žiga*

Ko smo pekli piškote, je bilo zelo fino. Z učiteljico smo šli v gospodinjsko učilnico, ker je tam pečica. Učiteljica je dala peči piškote. Zelo so bili okusni. *Meta*

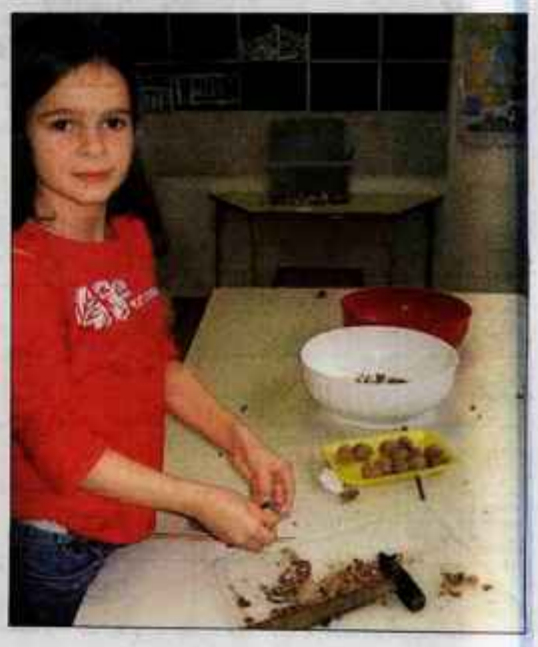

Siemens odšel iz Iskratela

Po letu in pol pogajanj so se sporazumeli za predčasno prekinitev družabništva med Iskratelom in Siemensom. Novega partnerja bodo iskali po lastni izbiri.

Štefan Žargi

Kranj - Pred dobrima dvema tednoma smo že poročali o tem, da so trije največji lastniki kranjskega visoko tehnološkega podjetja Iskratel dosegli sporazum o odkupu deleža Siemensa in s tem predčasnem končanju partnerstva ter tudi umiku Gorenjske banke iz lastništva Iskratela. O tem, kaj je pomenilo sodelovanje s Siemensom, smo se pogovarjali z glavnim direktorjem Iskratela **Andrejem Polencem.**

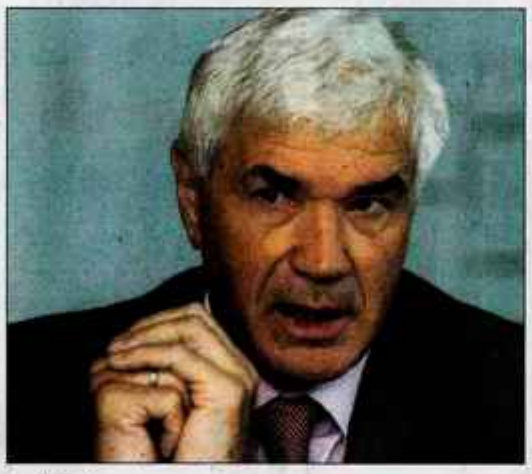

Andrej Polenec / Foto: Tina Dokl

Kakšna je zgodovina sodelovanja Iskratela s Siemensom?

"Sodelovanje s Siemensom v obliki joint venture se je začel skoraj natanko pred 20 leti, maja 1989, in bil sklenjen za 25 let. Generalno gledano je bila to uspešna zgodba. Tedanja Iskra Telematika je bila s skoraj pet tisoč zaposlenimi veliko podjetje, sredi 80. let v ekonomski in tehnološki krizi, tedanji sistem pa ni bil naklonjen potrebnim ukrepom prestrukturiranja, zlasti ne odpuščanju delavcev. Podjetje je imelo veliko izgubo, čeprav so tedaj imeli dober položaj na jugoslovanskih trgih in bili poslovno uveljavljeni na vzhodnih trgih, ni pa imelo več za trg primernega izdelka, saj so se centrale Metaconta tehnološko že iztekle. Pozitivno je sicer bilo, da je imelo precej tehnološko usposobljenega kadra. Seveda pa ni bilo možnosti, da bi razvili svoj nov produkt, saj bi zanj potrebovali razvojno delo več deset tisoč človeklet, vložek nekaj sto milijonov dolarjev in popolno preobrazbo podjetja. Razvoj velikega telekomunikacijskega sistema je bil nerealen, saj zato ni bilo na razpolago potrebnih finančnih in kadrovskih virov. Za obstoj podjetja na trgu je bilo nujno potrebno strateško partnerstvo."

In kako je vstopil Siemens?

"Slovenija je v teh letih rahljanja vezi v Jugoslaviji iskala svoje poti na Zahod na eni strani, podjetje Siemens pa se uveljavilo kot veliki telekomunikacijski ponudnik, ki je potreboval trge tudi na vzhodu. Pomislekov je bilo tedaj veliko, zlasti strah, da bo novi partner zatrl lastni razvoj. Predvsem niti Alcatel niti na začetku Siemens nista pristajala na pravo partnerstvo, pravi joint venture z vlaganjem, tudi odkupom naših izdelkov, pač pa ponujala le prodajo licence. Dramatični zasuk je pomenil v Iskri Telematiki obisk bavarskega kanclerja Straussa, ki mu je v dveh tednih sledila kvalitetna ponudba Siemensa: nakup 47-odstotnega deleža, pravi joint venture za 25 let, 25 milijonov mark vlaganja, dostop do trgov, odkupovanje naših izdelkov in storitev - kasneje so bile to razvojne storitve. Posebej pomembno pa je bilo za nas, da je Siemens pristal na tudi drugo produktno linijo - produkcijo malih central SI 2000, ki so bile rezultat našega znanja. V zahtevnih pogajanjih smo si že v družabniški pogodbi izpogajali pravico do razvoja lastnega sistema pod pogojem, da bo ta program posloval pozitivno."

Je bilo sodelovanje s Siemensom torej zgodba o uspehu?

"Joint venture s Siemensom je bil za Iskratel vsekakor zgodba o uspehu. Ne samo, da smo se izvlekli iz krize, pač pa smo se iz tega skupnega posla ogromno naučili v organizaciji, vodenju in kontroli poslovnih procesov ter se postopoma tudi kapitalsko okrepili. Pomembno smo se dokazali, ko smo uspešno prebrodili krize zaradi razpada jugoslovanskih trgov 2001 in krizo v Rusiji. Če je bilo razmerje ob začetku sodelovanja med produkti Siemensa in našimi lastnimi produkti 80 proti 20, so se deleži po desetih letih izravnali. Siemens nam je razumljivo, ko je ugotovil potenciale na ruskem trgu, pa tudi na trgih razpadle Jugoslavije, začel zmanjševati prodajne pravice, hkrati pa so se na trgu vse jasneje kazale potrebe po digitalnih centralah manjših kapacitet. S takimi centralami pa smo sledili razvoju, jih digitalizirali in Siemens nas ni mogel, dokler smo izpolnjevali poslovne plane, omejevati. Nasprotno: Siemensov razvoj velikih sistemov je zastal, začela se je kriza tega nekoč najuspešnejšega Siemensovega področja, za nas pa je bil to le pospešek pri razvoju lastnih izdelkov. Danes lahko rečemo, da če ne bi ravnali tako, nas danes ne bi bilo. V letih 2003, 2004 je prodaja Siemensovih central praktično zamrla, ostale so garancijske pogodbe in servisiranje. Siemens je vsebinsko postal le še finančni partner Iskratela.

Leta 2006 se je telekomunikacijski del Siemensa združil s finsko Nokio in zahtevali smo, da se ob tem razjasni tudi naša pozicija. Ker zadovoljivega in za nas sprejemljivega odgovora ni bilo, smo predlagali predčasno prekinitev družabniške pogodbe. Pogajanja o izstopu, zlasti ceni, so v trikotniku Siemens, Gorenjska banka in Iskratel intenzivno trajala leto in pol. Pomembno vlogo pri ceni odkupa je pričela igrati vse ostrejša gospodarska kriza."

Delež Siemensa je odkupila družba Iskratel Telekom Holding. Za kakšno družbo gre in kako je postala pomembna lastnica Iskratela Gorenjska banka?

"Iskratel Telekom Holding je nastal že konec 80. let po tedaj veljavni Markovićevi privatizacijski zakonodaji, ko smo v podjetjih iskali lastnike. Ker je zašel v težave in ni odplačeval kreditov, je Gorenjska banka konvertirala dolg v lastniški delež, podobno pa tudi neodplačan dolg prek Slovenske razvojne družbe (SRD). Zanimivo je, da je to premoženje že takoj začelo dajati velike donose. Res smo se ob razhodu in dogovoru o odkupu Siemensovega deleža tudi z Gorenjsko banko dogovorili, da se do leta 2012 umakne iz lastništva Iskratela. Rečem lahko, da je bila vloga Gorenjske banke kot pomembnega finančnega partnerja za Iskratel zelo pomembna, hkrati pa naj ugotovim, da bo za ta delež in za svojo vlogo briljantno poplačana."

Je Iskratel sposoben samostojnega poslovanja brez partnerja?

"Predvsem naj poudarim, da je Iskratel že nekaj let poslovno in produktno povsem samostojna družba z razvitimi vsemi potrebnimi funkcijami. Naučili smo se vse: od že tradicionalnega razvoja - inženirji Kranja so vedno vztrajali, da moramo imeti lasten razvoj, lastne izdelke; novih tehnologij, kontrole, prodaje, marketinga. Znamo in si zaupamo, da lahko proizvajamo svetovno konkurenčen sistem. Seveda si želimo novih partnerstev, vendar po naši iniciativi, izbiri, da lahko našo ponudbo še okrepimo, dopolnimo, zaokrožimo in si omogočimo dostop do novih trgov. Pripravljamo nov strateški načrt in želimo, da v lastništvo vstopijo menedžment ter zaposleni. Ustanavljamo družbo Fintel, preko katere bomo izvajali lastninjenje vodstva in zaposlenih. Z vložki želimo doseči 17-odstotno lastništvo Iskratela, kolikor sedaj znaša lastni delež, kasneje morda tudi kontrolni delež. Razmišljamo celo o komanditni družbi, pripravljamo nove statusne rešitve, ki bodo pripravljene in transparentno objavljene jeseni."

Od kod sicer denar za odkup Siemensovega deleža?

"V Iskratelu smo vedno vztrajali, da mora imeti tovrstna družba, ki je na trgih izpostavljena velikim nihanjem, spremembam in tveganjem, zadosti velike rezerve, na kar sta pristala tudi največja lastnika. Naši izdelki so investicijsko blago, to pa je v krizah naprej na udaru. S temi rezervami smo prebrodili krizo nekaterih držav, npr. Rusije, tehnološko krizo ob prehodu na IP-tehnologijo, finančne, tečajne krize. Poleg uporabe rezerv je bila tudi naša posebnost izplačevanje dobičkov v gotovini, kar je bilo pri tej poravnavi upoštevano. Zagotovim lahko, da zaradi odkupa lastniških deležev družbe ne bomo finančno izčrpali. Joint venture s Siemensom smo so sicer predčasno, vendar korektno zaključili."

Iz treh borznih družb v eno

Cveto Zaplotnik

Ljubljana - Družbe Medvešek Pušnik Borznoposredniška hiša (MP BPH), Poteza skupina in Publikum holding so podpisale pismo o nameri, s katerim so se zavezale, da bodo začele postopek za združitev treh borznoposredniških "hiš" - MP BPH, Poteza in Publikum v eno borznoposredniško družbo ter za združitev dveh družb za upravljanje - MP DZU in Publikum PDU v eno družbo za upravljanje. V postopku združevanja predvidevajo tudi ustanovitev nove skupne holdinške družbe, ki bi postala lastnica združene borznoposredniške družbe in združene družbe za upravljanje. Delničarji obeh družb bi postali delničarji holdinške družbe, ta bi imela v lasti tudi službe za podporo delovanja družb v novi skupini, najprej pa naj bi se ji pridružila računovodska služba. Sedež holdinške družbe in združene borznoposredniške družbe bo predvidoma v Ljubljani.

O združitvi bodo odločali delničarji družb na skupščinah. Najprej bodo začeli postopek za združitev borznoposredniških družb in za ustanovitev holdinške družbe. Če bo postopek potekal brez zapletov, se bo združevanje predvidoma zaključilo v začetku leta 2010. Dotlej bodo vse borznoposredniške družbe in družbe za upravljanje poslovale kot samostojne družbe.

Ljubljana

Delničarjem Žita 3,05 evra dividende

Delničarji Žita so na petkovi skupščini potrdili predlagano uporabo bilančnega dobička in spremembe v nadzornem svetu. Družba je ob koncu lanskega leta imela 24 milijonov evrov bilančnega dobička, po predlogu uprave in nadzornega sveta so ga 23 milijonov evrov prenesli v letošnje poslovno leto, milijon evrov pa so namenili za dividende. Delničarji bodo prejeli 3,05 evra bruto dividende na delnico, ki jim jo bo družba nakazala 28. oktobra. Na skupščini so za člana nadzornega sveta spet izvolili Adrijana Rožiča iz Kapitalske družbe, namesto Marka Krečiča pa Marka Notarja, sicer namestnika direktorja Termoelektrarne Ljubljana. **C. Z.**

Zgornji Brnik

V Aerodromu del dobička tudi za dividende

Družba Aerodrom Ljubljana je ob koncu lanskega leta imela nekaj manj kot 5,4 milijona evrov bilančnega dobička. Po predlogu uprave in ob pozitivnem mnenju nadzornega sveta naj bi ga 1,6 milijona evrov namenili za izplačilo dividend, vsega drugega pa za rezerve. Če bodo na četrtkovi skupščini soglašali s tem predlogom, bodo lastniki navadnih in prednostnih delnic najkasneje v treh mesecih po skupščini prejeli dividende v znesku 43 centov bruto na delnico. Na skupščini naj bi kot predstavnike delničarjev v nadzornem svetu izvolili nove člane, za to so predlagani Peter Habjan, Franc Željko Županič, Marko Mulej in Milan Kneževič, štiriletni mandat pa naj bi se jim začel 10. julija. **C. Z.**

Ljubljana

Obveščanje o nevarnosti toče

Tudi zavarovalnica Generali je 1. julija uvedla brezplačno obveščanje preko SMS sporočil o nevarnosti toče v Sloveniji, za to pa ni pogoj sklenjeno zavarovanje. Na storitev, ki so jo poimenovali Generali alarm, se lahko prijavijo naročniki in predplačniki operaterjev mobilne telefonije Mobitel, Si.mobil, Debitel, M Mobil in Izi mobil, ki pošljejo SMS sporočilo s ključno besedo Generali alarm na številko 2929. Zanesljivost in točnost informacij o vremenskih razmerah zagotavlja republiška agencija za okolje. **C. Z.**

Ljubljana

Za prvega moža Triglava devet kandidatov

Nadzorni svet Zavarovalnice Triglav je na nedavni seji obravnaval poročilo o poteku postopka za imenovanje novega predsednika uprave, pri tem pa je ugotovil, da se je na razpis prijavilo devet kandidatov. Nadzorniki so podprli še dokapitalizacijo Triglav Osiguranje Zagreb kot eno od možnih opcij nadaljnjega poslovanja družbe, vendar le pod pogojem, da racionalizirajo njeno poslovanje. Soglašali so tudi s podpisom pisma o nameri za združitev Abanke Vipa in Gorenjske banke. **C. Z.**

KRANJ

Jedilna koleraba tehtala 1,74 kilograma

Marija in Doro Bogataj iz Stražišča sta tudi letos tako kot običajno kupila sadike jedilne kolerabe pri kmetu v Križah, vendar tako obilne "letine" kot letos še nista imela. Ena od kolerab je v njunem vrtu ob hiši zrasla v pravo velikanko. Ko so jo izpulili, je tehtala 1,74 kilograma in imela 53,5 centimetra obsega, sam gomolj pa je meril v višino enajst centimetrov. Kljub neobičajni velikosti je bila zdrava, nič ni počila, kar se rado zgodi, niti ni "olesenela". "Pol smo je že pojedli, žena je iz nje, skupaj s korenjem in krompirjem, pripravila okusno juho," je povedal Doro. **C. Z.**

GORENJA VAS

Tržnica kmetijskih pridelkov in izdelkov

Razvojna agencija Sora bo v soboto dopoldne pripravila na parkirišču pri poslovnem centru v Gorenji vasi tržnico kmetijskih pridelkov in izdelkov. Na stojnicah bodo ponujali izdelke blagovnih znamk Dedek Jaka in Babica Jerca in druge kakovostne izdelke - pekovske in mlečne izdelke, domače jušne rezance, med z oznako Slovenski med ter izdelke domače in umetnostne obrti. **C. Z.**

Prisluhnite nam - polepšali vam bomo dan.
TELE SAT TELE TV 91,0 MHz
TURISTIČNI RADIO POTEPUH
www.potepuh.com

Sto deset let loške zadruge

V soboto bo minilo 110 let od ustanovitve Kmetijsko gozdarske zadruge Škofja Loka.

CVETO ZAPLOTNIK

Škofja Loka - "Obsežnejšega praznovanja zaradi recesije ne bo, zadružnikom pa bomo ob jubileju omogočili brezplačen ogled kmetijsko živilskega sejma v Gornji Radgoni," je dejala direktorica zadruge **Anica Frelih** in poudarila, da v zadrugi tudi občutijo posledice sedanje krize. Odkupne cene mleka, živine in lesa so se znižale, poslabšala se je plačilna disciplina, zmanjšala se je prodaja gradbenega materiala ... Novih naložb letos ne načrtujejo, v Klavnici Škofja Loka, ki je v večinski lasti zadruge, pa nadaljujejo priprave na selitev klavnice iz mesta na Trato. Rok za preselitev je leto 2018, vendar bi to radi storili že do leta 2013, ko se konča program razvoja podeželja. Trenutno pripravljajo načrte, na razpisu za državni in evropski denar nameravajo sodelovati v letu 2010. V klavnici so se v zadnjih petih mesecih odkupne cene živine znižale za približno deset odstotkov, direktor **Mitja Vodnjov** ocenjuje, da se verjetno vsaj do oktobra še ne bodo zvišale. Razlog za padec cen je ob enaki ponudbi živine manjša poraba mesa in mesnih izdelkov. Cene kož so v zadnjega pol leta padle kar za 90 odstotkov.

Vodilni škofjeloške zadruge: (od leve) Cecilija Lukančič Valič, Mira Hof, Franc Kalan, Jernej Nastran in Anica Frelih

Velike naložbe v trgovino

Škofjeloška zadruga je lani poslovala pozitivno, ustvarila 23 milijonov evrov prometa, od tega približno dve tretjini s trgovino. Kot je povedala vodja komerciale **Mira Hof**, so v zadnjih desetih letih za naložbe v trgovski del namenili več kot 3,5 milijona evrov. V tem obdobju so zgradili novo trgovino s kmetijskim in gradbenim materialom na Trati in za skladiščenje kupili še dodatnih 3500 kvadratnih metrov zemljišča, prenovili živilsko trgovino na Češnjici in lani v Poljanah odprli še trgovski center s ponudbo kmetijskega in gradbenega materiala ter mešanega blaga. S temi investicijami so okrepili predvsem prodajo gradbenega materiala, blaga za vrtičkarje in za široko porabo, v ponudbi živil pa dajejo poudarek izdelkom z lokalnega območja.

Premalo ekološkega mleka

V zadrugi so lani odkupili enajst milijonov litrov mleka, od tega so ga poldrugi milijon litrov predelali v lastni mlekarni, preostalega so prek Mlekopa prodali Ljubljanskim mlekarnam. Kot je povedala vodja mlekarne **Cecilija Lukančič Valič**, so se tudi kot majhna mlekarna lahko prilagodili zahtevam Evropske unije in tržnim razmeram. S posodobitvijo prostorov in opreme so pridobili ovalni žig, ki jim omogoča trženje po vsem trgu Evropske unije. Lani so zgradili skladišče in čistilno napravo, iz katere odpadne vode lahko spuščajo na mestno čistilno napravo, z denarjem evropskega sklada pa so sofinancirali sodoben parni kotel in avtomatizacijo pranja v mlekarni. Že uveljavljeni ponudbi izdelkov so dodali nove okuse topljenih sirov ter sadne skute, izdelovati so začeli tudi albuminsko skuto, to je sladko skuto iz sirotke. Predlani so pridobili certifikat za ekološko predelavo mleka, letos so kupcem poleg ekološkega pasteriziranega mleka ponudili še ekološko skuto in ekološki sir. Povpraševanje po ekoloških pridelkih je večje od ponudbe, vendar za to nimajo dovolj mleka.

Višje odkupne cene lesa

Škofjeloška zadruga je tudi med pomembnejšimi trgovci z lesom, v zadnjih desetih letih ga je letno odkupila od 22 do 36 tisoč kubičnih metrov. Kot je povedal vodja odkupa **Jernej Nastran**, vse več lesa prodajo v tujino, predvsem v Avstrijo, pri iglavcih je ta delež trenutno približno 40-odstoten. Z denacionalizacijskimi postopki so pridobili 25 hektarjev gozdov v katastrskih občinah Studeno in Dražgoše, uredili so tudi skladišče lesa na Bukovici. Odkupne cene lesa so se zaradi krize zmanjšale od 10 do 15 odstotkov, plačilni roki so se podaljšali. Pred dnevi so odkupne pogoje nekoliko izboljšali: cene iglavcev so zvišali od tri do pet odstotkov in plačilni rok skrajšali s 45 na 30 dni.

V zadrugi doslej še niso končali denacionalizacije, postopki so še "odprti" za del stanovanjske stavbe v Poljanah, za tri stanovanja v Škofji Loki ter za dvoje stavbnih zemljišč, dva objekta in stanovanje v Železnikih.

Ko smo predsednika zadruge **Franca Kalana** vprašali, ali se kmetu splača biti član zadruge, je dejal: "Manjši kmetje večinoma prodajajo preko zadruge, večji iščejo tudi druge prodajne poti, pri tem pa je pomembno, da je v zadrugi zanesljivo plačilo za prodane pridelke." Direktorica Anica Frelih je ob tem dodala, da zadruga daje svojim članom (vseh je 579) poroštva pri najemanju posojil za financiranje pridelave, jim prej plača odkupljeni les kot drugim, ob veliki ponudbi živine pa daje pri odkupu prednost zadružnikom. Ustvarjenega dobička doslej še nikoli ni delila med zadružnike, ampak ga je vedno namenjala za razvoj.

SORICA

Strela ubila tri ovce

V četrtek okrog poldneva se je na Soriški planini razbesnela nevihta, med katero je strela udarila v tri odrasle ovce, ki so se pasle na vrhu vzpetine, in jih ubila. Ubite ovce so bile last dveh rejcev, ki bosta odškodnino uveljavljala pri zavarovalnici. Kot je povedal Tone Gartner iz Zgornje Luše, sicer predsednik ovčerejske pašne skupnosti Soriška planina 2, je bila še sreča, da se ovce med nevihto niso na tistem mestu zadrževale v tropu, sicer bi bila škoda še večja. Rejci namreč še vedno niso pozabili dogodka izpred dveh desetletij, ko je strela pobila trop s 160 ovcami. Letos se na Soriški planini pase 142 ovc, na planino so jih prignali ob koncu maja, paša bo trajala približno do sredine septembra. "Na planini se pojavlja tudi medved, doslej škode še ni bilo, pastir pa vsako noč zapre ovce v ogrado," pojasnjuje Tone Gartner. **C. Z.**

KRANJ

Dva nova razpisa za dodelitev pomoči kmetijam

Ministrstvo za kmetijstvo, gozdarstvo in prehrano je v petek objavilo dva nova razpisa o dodelitvi finančne pomoči kmetijam. V okviru razpisa za ukrep Finančna pomoč za nadomestilo škode zaradi požara ali strele na kmetijskem gospodarstvu bo na razpolago 57 tisoč evrov za nadomestilo škode, ki je nastala zaradi požara ali strele na objektih, namenjenih za osnovno kmetijsko pridelavo, in povračilo škode ni urejeno z drugimi predpisi. Do pomoči bodo upravičene kmetije z najmanj pet tisoč evri škode, dobile pa bodo lahko od 1500 do 7500 evrov pomoči. Drugi razpis je namenjen posodabljanju kmetij, ki izvajajo ukrep Pomoč mladim prevzemnikom kmetij. Za naložbe v kmetijsko mehanizacijo je možno pridobiti trideset odstotkov vrednosti, najvišja stopnja pomoči pa je šestdeset odstotkov. **C. Z.**

Vrednik uredi želodec

Roža sv. Urha oz. urhovka, kot tudi pravijo vredniku, je pravi balzam za razboleli želodec. Karel Veliki pa si je z njo denimo pozdravil protin ...

PAVLA KLINER

Tudi roža sv. Urše

Med našimi predniki je bil vrednik (Teucrium chamaedrys) priljubljena zel. Rekli so mu bučnica, komandl, mrzlični koren, krčnica, mrzličnik, roža sv. Urše, stoženica, vrhovka, želodčnik, žuljevka, celo vrtnica.

Prihaja njegov čas

Vredniku godijo suha apnenčasta tla, skalnata pobočja in svetlejši gozdovi. Vrednik je majhen, do trideset centimetrov visok grm z rdeče vijoličastimi vejami. Cveti rožnato rdeče od julija do septembra. V tem času nabiramo cvetočo zel, ki jo na hitro posušimo v senci.

Kašelj in zlomi

Zdravilnost rože sv. Urha so poznali že v antiki. Rimski zdravniki so ga predpisovali pri dolgotrajnem kašlju. V srednjem veku je bila rastlina še bolj cenjena. Uporabljali so jo pri zdravljenju zlomov skupaj z obema sorodnima vrstama, mačjim vrednikom (Teucrium marum) in žajblastim vrednikom (Teucrium scordonia).

V vinu odpravlja gliste

Stare zeliščarske bukve pišejo, da je treba vrednik namočiti v vinu - ta pripravek je zdravilo za zdravljenje zlomov. Ljudsko zdravilstvo prisega, da napitek, ko zel prek noči namočiš v vinu in zjutraj na tešče spiješ, pomaga pri odpravljanju glist.

Ubija bakterije

V današnjem ljudskem zdravilstvu je želodčnik cenjen kot pravi balzam za razboleli želodec. Grenčine, ki se izlužijo v čaju, na tešče hitro popravijo nelagodno razpoloženje v želodcu. Urhovka deluje antiseptično in ubija bakterije v želodcu in črevesju. Poleg tega je odličen diuretik, torej spodbuja odvajanje vode. Pomaga izločati sluz iz pljuč in želodca, zdravi žolčne težave in beli tok. Uporabljajo naj ga sladkorni in bolniki zaradi trebušne slinavke. Pomaga pri večini želodčnih težav, driski, pomanjkanju teka in odpravljanju krčev. Zdravi še artritis.

V čaju in juhi

Čaj iz urhovke pripravimo tako, da veliko žlico zdrobljenega zelišča kuhamo pet minut v četrt litra vode. Pijemo zjutraj na tešče in zvečer pred spanjem. Zoper nespečnost in astmo ga pijemo večkrat na dan, po požirkih. Vrednik lahko dodajamo tudi v juhe in k zelenjavi. Kot začimba popestri zlasti jedi iz krompirja.

Vino proti slabokrvnosti

Pri slabokrvnosti uživamo vino, v katerem smo osem dni namakali dvesto gramov vrednika na liter vina. Zunanje se zel uporablja v obliki močnega prevretka, ki ga v obliki obkladkov polagamo na poškodbe, rane, zmečkanine in hemoroide. Pri obolenju dihal in bezgavk dobro denejo obloge z vrednikovim čajem.

Rože sv. Urha ali sv. Urše

Vrednik uspeva na kamnitih pobočjih

KUHARSKI RECEPTI

ZA VAS IZBIRA DANICA DOLENC

Tedenski jedilnik

Nedelja - kosilo: kokošja juha z rezanci in mesnimi koščki, svinjski kotleti na žaru s cigansko omako, kumarična solata s krompirjem in bučnim oljem, marelična pita; **večerja:** solata iz kurjega mesa z oljkami, slanim sirom, paradižnikom in listi zelene solate, kruh

Ponedeljek - kosilo: krompirjeva juha z jurčki, prepečene palačinke s skuto, višnjev kompot; **večerja:** glavnata solata s paradižnikom, hrenovke, kruh

Torek - kosilo: zelenjavna juha, goveji zrezki v lastnem soku, pečen krompir z majaronom, solata z majonezno polivko; **večerja:** testenine z maslenimi drobtinicami, kompot

Sreda - kosilo: kremna juha iz blitve, piščančja rižota, rdeča pesa v solati; **večerja:** zapečen krompir z jajci in parmezanom, zelena solata

Četrtek - kosilo: kremna juha iz buč, skutni krompirjevi svaljki, glavnata solata z rukolo; **večerja:** grah z jajci, toast, jogurt

Petek - kosilo: juha iz sladkega zelja, ocvrte ribe, krompir v koscih, radič s fižolom; **večerja:** čebulni zavitek, jogurt

Sobota - kosilo: kumarična hladna juha, čevapčiči, kajmak, ajvar, lepinje, paradižnikova solata; **večerja:** špinačni cmoki s parmezanom, mešana solata

Marelična pita iz krhkega testa

Testo: 400 g moke, 200 g masla, 120 g sladkorja v prahu, 2 rumenjaka, 1 žlica kisle smetane, lupina 1 limone, 1 vaniljin sladkor, 1 pecilni prašek
Marelični nadev: 500 g marelic, 100 g sladkorja; za posip sladkor v prahu

Moko in pecilni prašek presejemo v skledo, nanjo nadrobimo maslo in s prsti pregnetemo v drobljance. Nato dodamo še ostale sestavine in na hitro zgnetemo testo. Svaljek testa zavijemo v folijo in za eno uro postavimo v hladilnik. Okrogel pekač za pite namažemo z maslom in dve tretjini potlačimo na dno in rob pekača, iz preostalega pa pripravimo tanke svaljke za mrežo. Marelice operemo, odstranimo koščice, polovice povaljamo v sladkorni moki, pokapljamo z mareličnim likerjem ali dobrim sadjevcem ter razporedimo po testu. Čez položimo mrežo, ki jo ob robu pritisnemo na testo. Pekač postavimo v ogreto pečico in pečemo 35 minut pri 160 stopinjah C. Že malce ohlajeno pito potresemo s sladkorno moko, razrežemo na trikotnike in ponudimo s kompotom.

Grah z jajci

1 jogurtov lonček kuhanega graha, 2 jajci, 1 dl mleka, sol, poper iz mlinčka, peteršilj, 1 žlica masla

Na maslu prepražimo kuhan grah, prelijemo s stepenimi jajci, ki smo jim dodali začimbe. Pečemo samo toliko časa, da preliv zakrkne.

Prvinski nagon

103

V RAKOVIH KLEŠČAH, 2. DEL

MARJETA SMOLNIKAR

Zdrav človek ima tisoč različnih želja, bolan eno samo: ozdraveti. Kdo je to misel prvi izrekel, ne vem, vsekakor drži.

Skratka. Rak je tu. Nepričakovano. Nenapovedano. Nezaželeno in nenačrtovano, pa čeprav smo ga pred tem morda leta dolgo izzivali in nehote vabili: s predajanjem stresu, z nezdravo prehrano in z nezdravim načinom življenja nasploh, z oholostjo in kdo ve s čim vse še.

Kaj zdaj? Nekaj drži kot pribito: javkanje, stokanje, jokanje, zapiranje vase, brezsmiselno spraševanje, zakaj prav jaz, jeza, ne pomagajo. Nič od tega ne pomaga. Nasprotno. V novih okoliščinah sta strah in jeza največja sovražnika življenja. Celo večja od raka samega.

Zanimivo. Smrt in bolečina prežita na nas tako rekoč za vsakim vogalom, a vendar ne otrpnemo, ko se, denimo, vsako jutro usedemo v avto in se odpeljemo na drugi konec mesta v službo ali zlezemo v traktor in se odpeljemo na njivo ali si celo vbrizgamo prvo dnevno dozo heroina ali - pravzaprav je nemogoče našteti vse nevarnosti, katerim se vsak dan vede in nevede izpostavljamo. V trenutku, ko zdravnik izreče besedo rak, pa nam zaledeni kri v žilah in otrpnemo kot kača.

V svojem bistvu, v globini svoje duše smo ljudje, očitno, skrajno nerazumna, da ne rečem nerazložljiva bitja. Srečni tisti, ki se v trenutku resnice spet zberejo in postavijo nazaj na trdne noge. Nesrečni tisti, ki si ne dajo nič dopovedati in se vsako jutro zbudijo z mislijo na bolezen, da o namišljeni bolečini in smrti niti ne govorim, čeprav jim čisto nič ne manjka. No ja, razen suhoparne diagnoze: rak na ... ah, kjer koli že bodi. Ampak, diagnoza sama na sebi ni še nikogar pokopala. Še najmanj hipoma. Kar se, nasprotno, dogodi v neštetih primerih vsakovrstnih nesreč ali so zaradi, denimo, avtomobilske nesreče ljudje do zadnjega dne priklenjeni na posteljo ali voziček in odvisni od dobre volje sorodnikov in prijateljev.

Hočem reči: rak ima na tisoče različnih obrazov in nobenemu, niti enemu na čelu ne piše: takrat in takrat boš zaradi njega umrl. Umrli pa bomo tako ali tako vsi. Moški in ženske. Bogati in revni. Bolni in zdravi. Politiki in zidarji. Skratka, vsi po vrsti. (Kar je edino pravično in dobro, ampak to ne spada v kontekst mojega dnevnika.)

In toliko, kolikor ima rak obrazov, je poti in načinov, kako se z njim soočiti ter spopasti. Bistveno, poudarjam, bistveno je, da vsak najde svojo pot, svoj način preživetja ali, če hočete, življenja z rakom.

Se spominjate moje prijateljice Teje? Srečali sva se na Golniku in spoprijateljili. Podobno kot jaz je imela adenokarcinom desnega pljučnega režnja. Žal, kmalu bo leto, odkar je med angelčki, če se izrazim prizanesljivo. Najmanj kar je, si je moja prijateljica Teja življenje skrajšala sama. Z nezaupanjem vase in z nenehnim nezadovoljstvom.

(Se nadaljuje.)

KRANJ, DOMŽALE

Dobre besede in dobra dejanja

Foto: Tina Dokl

V Mercatorjevih nakupovalnih centrih v Kranju in v Domžalah so konec tedna pripravili prireditvi, s katerima so podprli humanitarno akcijo Iz dobrih besed rastejo dobra dejanja. Na obeh je nastopil Godalni kvartet Fiasco, kvartet študentov Akademije za glasbo v Ljubljani, dobitnik študentske Prešernove nagrade, obiskovalci so uživali ob nastopu plesnega para, otroci v otroških delavnicah, vsi pa ob nastopu zanimivih artistov. V Domžalah je prepeval Andrej Šifrer. Mercator je v tej humanitarni akciji letos že namenil sto tisoč evrov Rdečemu križu in Karitas za ljudi, ki so se znašli v nepričakovani gmotni stiski. Teh je že okoli sto tisoč, zato se akcija nadaljuje, končali pa jo bodo jeseni z osrednjo prireditvijo v nakupovalnem centru v Šiški. Skupen znesek, ki ga namerava trgovski velikan podariti v dobrodelne namene za pomoč revnim, zlasti še otrokom, pa bo dosegel petsto tisoč evrov. Na sliki: s prireditve v Mercatorjevem centru na Primskovem. **D. Ž.**

ŠKOFJA LOKA

Zabavno oslovsko tekmovanje

Foto: Matic Zorman

Že četrtič zapored so si lahko Ločani ogledali oslovske dirke, ki jih skupina zanesenjakov pripravlja v sklopu praznovanja gasilcev iz Stare Loke. "Srečali smo se pred leti na neki tekmi v Žireh in postali družba. Začeli smo prirejati oslovske dirke, s katerimi želimo ljudi zabavati," je povedal **Janez Jugovic,** organizator, tekmovalec in lastnik oslička Rožleta. Oslovska dirka, na kateri je v soboto popoldne sodelovalo šest jezdecev na oslih, je potekala v treh disciplinah. Najprej so tekmovalci skušali na kopje natakniti klobaso, nato je sledil duel na izpadanje, na koncu pa so se preizkusili še v eni od gasilskih veščin. Tekmovanje je bilo zabavno zaradi oslovske nepredvidljivosti, saj si živali niso zlahka pustile vsiliti volje svojih lastnikov. Osli imajo pač svoj trmasti značaj! Poleg domačih (prifarških) so prišli tudi tekmovalci iz Žirov in okolice Ljubljane, sicer pa sodelujejo tudi Primorci. **D. Ž.**

ŽELEZNIKI

Gasilci naj zberejo več denarja

Na zadnji seji so se občinski svetniki seznanili z ugotovitvami gradbenega odbora za gradnjo gasilskega doma PGD Železniki. Ta je že pred časom ugotovil, da trenutno na območju mesta Železniki ni na voljo primernih zemljišč za gradnjo gasilskega doma, zato so sklenili, da je najbolj smiselna nadgradnja gasilskega orodišča v industrijski coni Alples v enonadstropno stavbo. Predsednik PGD Železniki **Damjan Mohorič** je znova spomnil, da ima orodišče v nekdanji avtomehanični delavnici kar nekaj pomanjkljivosti: "Delo in izobraževanje mladine sta oteženi, ogrevanja ni, zato moramo pozimi vodo v vozilih ogrevati." Župan **Mihael Prevc** je svetoval, da naj v PGD Železniki čim prej poskrbijo za idejne projekte: "Občina bo sodelovala pri tej investiciji, a se tudi občinskega proračuna loteva recesija." V razpravi je bilo slišati, da se bo PGD Železniki moral aktivneje lotiti zbiranja sredstev med krajani in organizirati različne prireditve, kakor so denimo pred nedavnim za nakup novega gasilskega vozila uspešno zbirali denar v PGD Selca, na te očitke pa je Mohorič odvrnil, da je precej lažje zbirati denar na podeželju kot v mestih. **A. H.**

Kroparski kovači praznovali

Kovaški šmaren je priložnost, da spoznamo bogato preteklost kovaške Krope.

MARJANA AHAČIČ

Kropa - Tudi letos so Kroparji s Kovaškim šmarnom praznovali krajevni praznik, ki ga praznujejo na dan, ko je pred več kot tristo leti sedem fantičev v gozdu nad vasjo našlo sliko kroparske Matere božje, kasneje pa so njej v čast na tem mestu postavili cerkev. Kovaški šmaren je domače turistično društvo ob pomoči številnih drugih krajevnih organizacij in posameznikov pripravilo že trinajstič po vrsti. Pričeli so ga v petek z odprtjem dveh razstav: v muzejski hiši Fovšaritnica so predstavili izseljensko zgodbo Pavle in Jožeta Vidic, ki sta iz Krope odšla v Združene države Amerike, v Kovaškem muzeju pa razstavo unikatnih risb z naslovom Oko in drevo v Kropi rojenega Toneta Lazarja. V muzeju je bila v dneh Kovaškega šmarna na ogled tudi razstava o še enem znamenitem Kroparju, tenoristu Antonu Dermoti. Pestro športno in kulturno dogajanje je v soboto tudi letos v Kropo privabilo obiskovalce od blizu in daleč: dopoldne so se lahko udeležili slikarske kolonije otrok in ljubiteljskih slikarjev, si v vigenjcu Vice ogledali taljenje rude, ob cerkvi sv. Lenarta pa kuhanje oglja. Prisluhnili so godbi Gorje in si ogledali sprevod udeležencev Kovaškega šmarna ter nastop folklorne skupine Voše. V goste so Kroparji tokrat povabili tudi prijatelje iz Stare Gore, kraja v osrčju Slovenskih goric, kjer je več kot dvajset let učiteljevala in pomembno vplivala na tamkajšnje življenje v Kropi rojena pesnica Kristina Šuler. In ker oba kraja povezuje tudi tradicija kovanja, so Kroparji prepričani, da bodo sodelovali in prijateljevali tudi v prihodnje.

Kovaški šmaren je v nedeljo zaključila maša za pokojne kovače. Kovači iz kroparskega Uka, ki še danes kujejo in soustvarjajo bogato kovaško izročilo, pa so praznovali že v četrtek, 2. julija, prav na dan kovaškega praznika. "Mislim, da smo lahko ponosni, da imamo sredi Krope največjo kovaško delavnico v Sloveniji, kjer še tolčemo železo in dnevno potrjujemo in nadaljujemo kroparski fenomen," je dejal Tomaž Peternel, direktor Uka. Tam so v soboto pripravili dan odprtih vrat, kjer so obiskovalcem pokazali, kako kujejo železo danes, predstavili pa so jim tudi prenovljen razstavni salon, v katerem so na ogled izdelki Uka ter kovane umetnine, ki so nastale na kovaških kolonijah, ki so jih v okviru Kovaškega šmarna pripravili v preteklih letih.

Kovači danes: v kroparskem Uku so v soboto pripravili dan odprtih vrat. / Foto: Anka Bulovec

Takole so se nekoč v Kropi igrali otroci, v soboto pa malčki iz folklorne skupine Voše. / Foto: Anka Bulovec

Poletna plaža sredi Kamnika

Glavni trg se je čez poletje spremenil v plažo s pravo mivko in poletnim dogajanjem.

JASNA PALADIN

Kamnik - Središče Kamnika bo to poletje še posebej živahno, saj je Agencija za turizem in podjetništvo skupaj z Občino Kamnik sredi Glavnega trga uredila pravo mestno plažo, ki bo do konca meseca središče druženja, športnih iger na mivki, glasbe in drugih dogodkov.

"Po uspešni zimski izkušnji, ko je središče mesto oživelo s postavitvijo drsališča na prostem, smo se odločili, da tudi poletno dogajanje obogatimo s športnim in kulturnim programom. Do konca julija se bo tako na Kamniški plaži na Glavnem trgu odvijalo marsikaj, programski del pa bo večji del zasnovan na domačih ustvarjalcih, tako športnih klubov kot glasbenih in plesnih skupin. Tedenski program je sestavljen tematsko, od ponedeljka do srede z glasbo iz ozvočenja, ob četrtkih, petkih in sobotah pripravljamo športna dogajanja ter koncerte, nedeljski dopoldnevi so namenjeni delavnicam za otroke. Ob športnem igrišču smo postavili tudi igrala za otroke in mali bazenček za osvežitev," je povedala direktorica agencije **Andreja Eržen.**

V Agenciji za turizem in podjetništvo so tudi to poletje pripravili redna vodenja po Kamniku v slovenskem in angleškem jeziku, ob sobotnih večerih celo z lanterno. Prav tako tudi to poletje med Arboretumom in središčem mesta vozi turistični vlakec.

Športne igre na mivki vsak dan privabijo številne obiskovalce, predvsem mlade družine in osnovnošolce.

Tončka je dobila muzikanta

Zakonca Benedik iz Škofje Loke 9. julija obhajata biserno poroko. Tončki je bilo dvajset let, Tonetu pa tri leta več, ko sta se poročila leta 1949. Tone je bil muzikant in še danes rad raztegne harmoniko.

Danica Zavrl Žlebir

Škofja Loka - Muzika je v rodu, pravi Tone Benedik, saj so v njegovi družini že oče in bratje igrali harmoniko, v širši družini pa je bilo kar dvanajst muzikantov. Naučil se je igrati doma in pozneje, ko je bil v partizanih. Tam je bil najprej kurir v Baški grapi, hodil je tudi v bolnico Franja, pozneje pa so ga zaradi bolezni določili za kuharja. S Tončko sta se spoznala po vojni, na eni od kmetij v Dolenjem Brdu, kamor so mladi hodili igrat biljard, kjer se je igralo in plesalo. Tončkina in Tonetova poroka je bila skromna, v domači leseni hiši, ženin je imel poročno obleko na karte, nevesta si jo je sešila sama. Prva skupna leta so bila težka: drug za drugim so se jima rodili trije otroci, Tončka je skrbela zanje, medtem ko je bil Tone v službi, živeli so na karte. Najprej sta živela v Hotavljah, nato v Gorenji vasi, nato sta dobila službi v škofjeloškem LTH. V Škofji Loki živita že 44 let. Življenje ni bilo lahko, ena najtežjih izkušenj je bila izguba sina, ki je umrl v prometni nesreči. Ostali sta jima hčeri, od katerih je ena sedaj že upokojena. Tako kot Tončka je tudi hči za moža dobila muzikanta, za njo pa še vnukinja. Kaže, da se na svojstven način nadaljuje družinska tradicija. Podobno je s čipkami, s katerimi se je preživljala revna Tončkina družina, ona sama že od četrtega leta naprej. Sedaj se z njimi ukvarja že Tončkin vnuk.

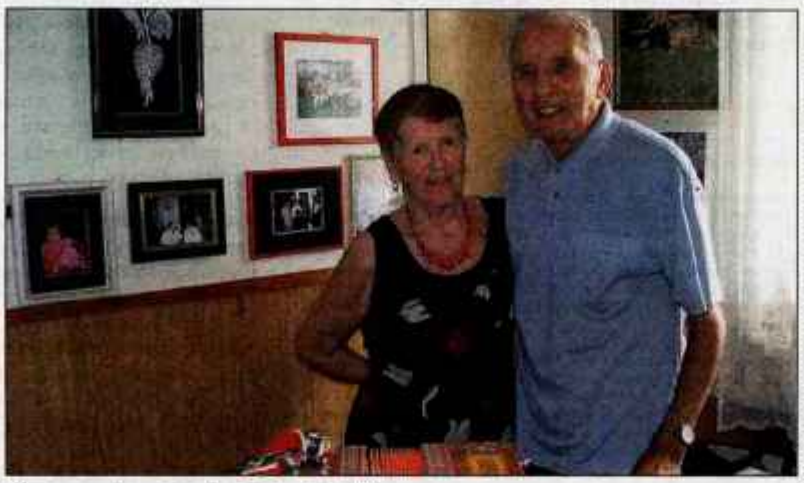

Bisernoporočenca Tončka in Tone Benedik

Še veliko bi lahko napisali o trdem, a zanimivem življenju biserniih zakoncev Benedik. Do nedavnega sta še obdelovala vrtiček za Kamnitnikom, danes jima zdravje tega ne dopušča več. Tone je dolgo igral po ohcetih, izletih in proslavah, danes le še doma raztegne harmoniko. Včasih sta rada obiskovala koncerte, oba imata namreč rada glasbo, Tončka jo ima posneto na več kot tisoč kasetah. In plesala sta tudi rada. Tako kot na zlati poroki pred desetimi leti na biserni najbrž ne bosta, zabave pri Sv. Andreju, ki jima jo pripravljata hčerini družini, pa se že zelo veselita. Biserniima zakoncema tudi mi iskreno čestitamo za jubilej!

Recesija? Ne! Ena sama velika svinjarija!

Tudi letos so se maturantje prišli poklonit Prešernu, za njimi pa je ostalo tako kot po kakšnem orkanskem vetru. Po tleh so ležale prazne pločevinke in razbite steklenice. In to naj bi bila bodoča inteligenca naroda. Istega dne zvečer sem se podal na Slovenski trg, kjer sem želel ob koncu Tedna mladih prisluhniti ansamblom, ki so se vrstili na osrednjem odru. Tla so bila še vedno polna posledic maturantskega stampeda skozi mesto - vse naokrog pločevinke, plastični kozarci in razbite steklenice! Skrajno objestno in povsem nekulturno.

Vsa ta nesnaga pa me je kot kulturnega delavca spomnila še na eno veliko svinjarijo, ki pa se dogaja kar v kulturi. Bil bi krivičen, če bi obdolževal kar po dolgem in počez, zmotilo pa me je predvsem dejstvo, da marsikatera dogajanja v kulturi nimajo nič skupnega s kulturo, saj obstajajo tudi društva, tako imenovani fantomi. Vsako leto napišejo program dela, ki ga morajo predložiti ob raznih razpisih, na katera se prijavljajo. Denar pa ne konča namensko, ampak čisto nekje drugje ali pa se neporabljen kopiči na računu, čeprav mora biti porabljen ter se morata priliv in odliv ujemati do centa. Ko sem opozoril na ta problem, sem prejel šokanten odgovor - veste, velikokrat ta sredstva damo samo zato, da imamo mir pred njimi!

Recesija, odpuščanja, vsak dan več kučnih ... hm! Pa poglejmo, kam gre denar v društvih, namenjen seveda za razne kulturne prireditve in dejavnosti - člani izvršnega odbora si radodarno delijo sejnine, hodijo na večerje za izbrance, predsedniki imajo službene, pregrešno drage telefone. Kar naježil sem se, ko sem slišal izraz "pisarna v žepu" - le kaj društvo potrebuje pisarno v žepu? Mar zato, da se dogovorijo za "ješto" nekje za Savo? Denar se neporabljen kopiči na računih, pa vendar še vedno prosjačijo za nova ali pa celo dodatna sredstva! Program imajo velikokrat samo napisan, da ne rečen kar prepisan od neke druge kulturne institucije, izvajajo pa ga ne! In to v času, ko se marsikatera kulturna organizacija naravnost otepa s finančnimi problemi, kako v času recesije in okleštenega proračuna izpeljati vse zastavljene programe in ostati v pozitivni ničli, da ne bi zapadli v kak minus.

Ne želim posploševati problema, ali pa delati krivico tistim kulturnim organizacijam in društvom, ki se trudijo izpolniti zastavljene programe in cilje. Moja kritika je namenjena tistim društvom, ki so kulturi bolj v sramoto kot v čast. In takih fantomov niti ni tako zelo malo, seveda pa nekateri naravnost bodejo v oči! Za maturanti je ostala svinjarija po tleh, v kulturi pa ... Upam, da bo tole pismo zaleglo za kakšen temeljit pretres tistih kulturnikov, ki samo govore, da so kulturniki, njihova dejanja in obnašanje pa kažejo na vse kaj drugega!

Zvone Oblak

Sladoledi

Boris Bergant

Prihajajo vroči dnevi in čas, ko se je zelo prijetno osvežiti s sladoledom, če je domač, še toliko bolje. Izum je že star; že Kitajci in Rimljani so se sladkali z njim. V vseh teh letih se je spremenila le tehnika priprave. Dandanes poznamo več vrst sladoledov: kremne, desertne, penaste sladolede, kasate, granite, parfaite in sorbete. Sladoled je lahko samostojen posladek ali pa ga z dodatki pripravimo v živobarvno in dekorativno sladico. Pri tem lahko uporabimo različne vrste svežega in konserviranega sadja, pecivo, sadne in čokoladne oblive, lešnike, orehe, sladkorne okraske in podobno.

Vaniljin kremni sladoled

Potrebujemo: 2 jajci, 5 rumenjakov, 20 dag sladkorja, 2 vrečki vaniljinega sladkorja, 2 lista želatine, 0,5 l sladke smetane.

Jajci, rumenjake, sladkor in vaniljin sladkor stepajte v kotličku nad soparo, dokler zmes dobro ne naraste in se zgosti. Kremo odstavite, primešajte v vodi namočeno želatino in jo na ledu stepajte, dokler se ne ohladi. Primešajte stepeno sladko smetano, nalijte v model in zamrznite.

Limonin sladoled

Potrebujemo: 5 limon, 15 dag sladkorja, 2 dl sladke smetane, 0,5 l mleka.

Limone ožemite, dodajte sladkor in zavrite, da se sladkor povsem stopi. Sirup ohladite, primešajte stepeno sladko smetano in mleko. Mešanico zlijte v strojček za pripravo sladoleda ali v model in med občasnim mešanjem zamrznite.

Borovničev sladoled z jogurtom

Potrebujemo: 0,5 kg borovnic, 8 žlic sladkorja, sok dveh limon, 1 jogurt, 0,5 l sladke smetane.

Borovnice zmeljite z mešalnikom, dodajte sladkor in limonin sok ter na štedilniku prevrite. Maso ohladite, primešajte jogurt in stepeno sladko smetano ter zamrznite v modelu ali strojčku za sladoled.

Kavna granita

Potrebujemo: 0,5 l ekspres ali odcejene turške kave, 10 dag sladkorja, 1 zavitek vaniljinega sladkorja, 1 žličko kakava v prahu.

V še vročo kavo zmešajte sladkor, vaniljin sladkor in kakav v prahu. Vse skupaj ohladite, prelijte v model in zamrznite. Vsake pol ure kavo premešajte. Granita je zelo osvežujoč, zmrznjen in zdrobljen sladek sirup, ki so mu slavo nadeli na Siciliji in v okolici Neaplja.

Pomarančni sorbet

Potrebujemo: 4 dl sveže stisnjenega pomarančnega soka, sveže iztisnjen sok ene limone, 15 dag sladkorja, 1 beljak.

Sladkor skuhajte v enem decilitru vode in ohladite. Primešajte pomarančni in limonin sok, nalijte v model in zamrznite. Maso občasno premešajte, in ko začne kristalizirati, primešajte še sneg iz beljaka. Sorbet je izboljšana granita in je postal obvezna točka klasičnega francoskega menija.

Jagodov parfait

Potrebujemo: 0,5 kg svežih jagod, 0,5 l sladke smetane, 4 jajca, 6 žlic sladkorja.

Jagode pretlačite, smetano stepite, jajčne rumenjake skupaj s tremi žlicami sladkorja stepite v penasto zmes, iz beljakov pa stepite trd sneg ter mu vmešajte preostale tri žlice sladkorja. Vse sestavine skupaj narahlo zmešajte in z maso napolnite poljuben podolgovat model ter čez noč zamrznite. Parfait je najbolj kremast med sladoledi in je tudi brez mešanja zelo rahel.

89.8 91.1 96.3
RADIO SORA
Gorenjski prijatelj
Radio Sora d.o.o.,
Kapucinski trg 4, 4220 Škofja Loka,
tel.: 04/506 50 50, fax: 04/506 50 60,
e-mail: info@radio-sora.si

Prihranite denar in obvarujte okolje s kroglo
Wellos za pranje perila!

Z uporabo krogle Wellos manj umazano perilo peljete brez detergenta, pri bolj umazanem pa dodajte 20 odstotkov priporočljive količine praška.
Življenjska doba krogle je tri leta oziroma tisoč pranj.
Redna cena krogle Wellos: 36 EUR
Cena za naročnike s 15-odstotnim popustom:
30,6 € + poštnina
Več o izdelku vrhunske kakovosti si preberite na: www.mp-produkt.si
Gorenjski Glas
Naročila sprejemamo na 04/201 42 41, narocnine@g-glas.si ali na Gorenjskem glasu, Bleiweisova 4 v Kranju, vsak dan od 8. do 19. ure, v petek do 16. ure.

NOVA OSELICA

Srečanje Janezov v Novi Oselici

Ta konec tedna Turistično društvo Sovodenj vabi na tradicionalni prireditvi. V soboto od 16. ure naprej vabijo v Novo Oselico Janeze na že 22. srečanje, ki ga bodo popestrili z zabavnimi igrami in izborom naj Janezov. Že ob 13.30 pa na Sovodnju vabijo še na peti pohod ob delu rapalske meje, ob 15. uri bo maša z vojaškim duhovnikom pri mejniku 36/I pri Novi Oselici. Le dan kasneje bo še 38. praznik koscev, ko se bodo v košnji pomerila dekleta in žene, v grabljenju pa fantje in možje. **B. B.**

HALO - HALO GORENJSKI GLAS
telefon: 04 201 42 00

Naročila za objavo sprejemamo po telefonu 04/201-42-00, faksu 04/201-42-13 ali osebno na Bleiweisovi cesti 4, v Kranju oz. po pošti - do ponedeljka in četrtka do 11.00 ure! Cena oglasov in ponudb v rubriki: Uredno ugodna.

JANEZ ROZMAN S.P. - ROZMAN BUS, LANCOVO 91, 4240 RADOVLJICA, TEL.: 04/53 15 249. Izleti: **MADŽARSKE TOPLICE:** 27. 8. - 30. 8., 31. 8. - 5. 9., 3. 10 - 6. 10; **TRST:** 9. 7.; **PELJEŠAC:** 21. 9. - 28. 9.; **KOPALNI IZLET - IZOLA:** 6. 7., 13. 7., 20. 7.; **DUGI OTOK:** 18. 8. - 22. 8.; **POREČ KOPALNI:** 22. 7.; **MEDŽOGORJE:** 9. 10 - 11. 10.

OBVESTILA O DOGODKIH OBJAVLJAMO V RUBRIKI GLASOV KAŽIPOT BREZPLAČNO SAMO ENKRAT.

PRIREDITVE

Spominska slovesnost pri Ruski kapelici

Vršič - V nedeljo, 26. julija, bo ob 10. uri spominska slovesnost pri Ruski kapelici, po slovesnosti pa program v Kranjski Gori; ob 11.45 odprtje razstave ruskih ikon v hotelu Larix, ob 12.15 družabno srečanje članov DSR ter gostov iz Ruske federacije in Slovenije, na katerega vabijo organizatorji Občina Kranjska Gora, Društvo Slovenija-Rusija in Veleposlaništvo Ruske federacije. Na družabnem srečanju bodo nastopili ruski gardisti in garda slovenske vojske, v kulturnem programu pa bo nastopila tudi pevka Manca Ismailova. Razstava ikon v hotelu Larix bo odprta do 31. julija.

Kranjskogorski festival kulinarike in vina

Kranjska Gora - Vabljeni na Kranjskogorski festival kulinarike in vina, ki bo od 9. do 11. julija. Predstavilo se bo več kot 25 različnih vinarjev na vinsko kulinarični tržnici in kuharji s slow foodi (Ana Roš, Eric in Janez Bratovž). Vse tri dni bo poskrbljeno za obilico zabave z glasbenimi skupinami: ansambel Zlatorogi, The 80th band, Gino band, Denis Novato in Atomik Harmonik. Več informacij na brezplačni modri številki 080/88 30 ali na 04/588 44 77 ali na info@hitholidays-kg.si ter www.hitholidays-kg.si.

Kolesarska dirka za Zlato čipko

Železniki - ŠD Kamikaze organizira 11. kolesarsko dirko za Zlato čipko, ki bo v soboto, 11. julija, s startom ob 10. uri izpred tovarne Alples v Železnikih. Več si lahko preberete na www.kamikaze.si.

IZLETI

Kopalni izlet v Izolo

Žabnica - DU Žabnica vabi na kopalni izlet v Izolo 3. avgusta ob 7. uri, odhodi bodo izpred vseh avtobusnih postaj od Kranja proti Trati. Cena je 20 evrov, vključeni so pa avtobusni prevoz, cestnine, kosilo, zavarovanje in organizacijske stroške. Doplačila: 4 evre za kopanje v notranjem ali zunanjem bazenu. Prijave se pričnejo zbirati v ponedeljek 13. julija med 13. in 15. uro na telefon 04/231 19 32 pri Mari Pečnik do zasedbe avtobusa. Rok plačila do 20. julija.

Na Križno goro

Kokrica - DU Kokrica vabi na Križno goro, kamor se bomo povzpeli v soboto, 11. julija. Zbrali se bomo ob 8. uri pred Domom krajanov na Kokrici, se z avtomobili odpeljali do Čepulj, kjer bomo vzeli pot pod noge.

MojeDelo.com
Izberi prihodnost

MOJE DELO, spletni marketing, d.o.o., Podutiška 92, 1000 Ljubljana, Slovenija, T: 01 51 35 700
VEČ INFORMACIJ IN ZAPOSLITVENIH OGLASOV (300 - 500)
NA: www.mojedelo.com, info@mojedelo.com

Več kuharjev in natakarjev - DOBRA VOLJA JE NAJBOLJA! (Ljubljanski grad, Ljubljana)
Na ljubljanskem gradu odpiramo gostilno, v kateri bomo pripravljali in stregli tipične slovenske jedi. K sodelovanju vabimo večje število visoko motiviranih, ustvarjalnih in odgovornih kuharjev ter natakarjev, ki so pripravljeni sprejeti naš izziv. Ponujamo delo v novem gostinskem lokalu na najprestižnejši lokaciji v centru Ljubljane, raznoliko in pestro delo ter stimulativen zaslužek. GRAJSKA PLOŠČAD gostinstvo, d. c. o., Grajska Planota 1, 1000 Ljubljana, prijave zbiramo do 30. julija 2009. Več na www.mojedelo.com.

Analitik - programer, m/ž (Žiri)
Iščemo strokovnjake, ki jim ni tuje področje AD/domen, poštnega sistema Exchange, okolij Linux in VMware, poznavanje področja SQL, poznavanje protokolov TCP/IP. Če želite delati v podjetju, ki se nenehno razvija in širi svoje poslovanje, če vam ni tuje mednarodno sodelovanje, ste gotovo pravi za nas. Alpina, d. d., Žiri, Strojarska ulica 2, 4226 Žiri, prijave zbiramo do 24. julija 2009. Več na www.mojedelo.com.

Vodja podjetja-direktor-menedžer (Cerklje)
Iščemo sodelavca v manjšem podjetju za vodenje obstoječega poslovanja in širjenje poslovanja na področjih: organizacija in vodenje proizvodnje, komerciala, nabava itd. K.L.K., d. o. o., Mengeška cesta 26, 1236 Trzin, prijave zbiramo do 1. avgusta 2009. Več na www.mojedelo.com.

Sprejemnik vozil v servis, m/ž (Kranj)
Pričakujemo IV. ali V. stopnjo ustrezne izobrazbe, organizacijske in komunikacijske sposobnosti, izkušnje s popravlom vozil so prednost, poznavanje dela z računalnikom, znanje angleškega jezika in najmanj 3 leta delovnih izkušenj z enakimi ali podobnimi deli. Delovno razmerje bomo sklenili za določen čas 6 mesecev in 3-mesečnim poskusnim delom, kasneje možnost sklenitve za nedoločen čas. Avtohiša Kranj, d. o. o., Ljubljanska c. 22, 4000 Kranj, prijave zbiramo do 1. avgusta 2009. Več na www.mojedelo.com.

Mehanik, m/ž (Kranj)
Pričakujemo izobrazbo avtomehaniške oziroma druge ustrezne smeri, vsaj 3 leta delovnih izkušenj in samostojno disgnosticiranje napak na vozilih. Delovno razmerje bomo sklenili za nedoločen delovni čas s 3-mesečnim poskusnim delom. Avtohiša Kranj, d. o. o., Ljubljanska c. 22, 4000 Kranj, prijave zbiramo do 1. avgusta 2009. Več na www.mojedelo.com.

JAVA programer, m/ž (celo od doma)
Za več naročnikov s področja informacijske tehnologije iščemo nove sodelavce za delovno mesto JAVA programer. Vsa podjetja ponujajo ustvarjalen in zanimiv nabor projektov. Delo na tem delovnem mestu v vseh podjetjih omogoča tako osebnostni kot strokovni razvoj. Na podlagi delovne uspešnosti je ponujena možnost dolgoročnega napredovanja v želeni smeri. MANPOWER, d. o. o., PE Ljubljana I, Vodovodna 101, 1000 Ljubljana, prijave zbiramo do 1. avgusta 2009. Več na www.mojedelo.com.

Voznik - prodajalec, m/ž (Ljubljana, Škofja Loka)
Za našega naročnika, ugledno slovensko pekarno, iščemo voznika prodajalca. Delo poteka na terenu, na točno določeni lokaciji, kamor se pripeljete in prodajate kruh, slaščice in druge pomembne izdelke. Odgovorni boste za prodajo izdelkov ter prevzem kupnine za plačano blago iz prodajnega asortimaja družbe. Delo je dopoldansko in poteka od ponedeljka do sobote, nedelje in prazniki prosto. MANPOWER d.o.o., PE Ljubljana II, Dunajska cesta 49, 1000 Ljubljana, prijave zbiramo do 30. julija 2009. Več na www.mojedelo.com.

Skladiščni manipulant, m/ž (Tržič)
Mikona, d. o. o., je zasebno podjetje, ki na področju prodaje kozmetičnih in farmacevtskih izdelkov deluje že od leta 2000. Podjetje ima sedež v reprezentativni vili v Tržiču, kjer so tako glavni poslovni prostori kot tudi skladišče. Iščemo osebo z močno samoiniciativo, samostojno, komunikativno, dosledno, natančno, zanesljivo, hitro. Izobrazba: farmacevtski oziroma kot alternativa kemijski tehnik, biotehnik. Mikona, d. o. o., Predilniška cesta 14, 4290 Tržič, prijave zbiramo do 29. julija 2009. Več na www.mojedelo.com.

Prodajalec/svetovalec, m/ž (Kranj)
Obvezne so delovne izkušnje na podobnih delovnih mestih. Od novega sodelavca pričakujemo veselje do timskega dela, fleksibilnost, prijaznost in ustrežljivost do strank oz. kupcev, pozitiven odnos do dela in sodelavcev, komunikativnost. OBI, d. o. o., Jurčkova cesta 226, 1000 Ljubljana, prijave zbiramo do 29. julija 2009. Več na www.mojedelo.com.

Komercialist za čistilno opremo, m/ž, v Kranju (Kranj)
Imate izkušnje iz prodaje čistilne opreme in sanitarnega potrošnega materiala? Zelo radi komunicirate, znate svetovati in imate dobro izražene prodajne sposobnosti? Pridružite se našemu naročniku, ki zaradi širitve poslovanja na območju Kranja išče primerne kandidate. Trenkwalder kadrovske storitve, d. o. o., Leskoškova cesta 9 e, 1000 Ljubljana, prijave zbiramo do 26. julija 2009. Več na www.mojedelo.com.

CNC operater, m/ž (Zgoša - Begunje na Gorenjskem)
Zahtevano znanje: najmanj zaključena srednja šola tehnične smeri, znanje matematike (trigonometrija, koordinatni sistemi), poznavanje računalnikov, CNC-strojev in njihovega delovanja. Seaway Group, d. o. o., Pot na lisice 2, 4260 Bled, prijave zbiramo do 15. julija 2009. Več na www.mojedelo.com.

ZAVOD ZA ZAPOSLOVANJE
PROSTA DELOVNA MESTA NA GORENJSKEM (m/ž)

DELAVEC BREZ POKLICA
do 19. 7. 2009; ANASSY, d.o.o., GOLNIK 83, GOLNIK
do 10. 7. 2009; LASER, Bled, d.o.o., VURNIKOVA UL. 2, LJUBLJANA
do 8. 7. 2009; LASER, Bled, d.o.o., VURNIKOVA UL. 2, LJUBLJANA
do 12. 7. 2009; NATON, d.o.o., C. 24. JUNIJA 25, 1231 LJUBLJANA - ČRNUČE
POMOŽNI DELAVEC
do 30. 7. 2009; ASIMA HALILOVIĆ S.P., DELAVSKA C. 10, KRANJ
OSNOVNOŠOLSKA IZOBRAZBA
do 11. 7. 2009; ATILA, d.o.o., JEŠETOVA UL. 5, 1230 DOMŽALE
do 1. 10. 2009; DRAGAN ILIEV, S.P., OBALA 126, 6320 PORTOROŽ
do 22. 7. 2009; HRIBAR - BLESK, Kranj, d.o.o., SAVSKA C. 34, KRANJ
do 8. 7. 2009; VZGOJNOVARSTVENA ORGANIZACIJA JESENICE, C. CIRILA TAVČARJA 21, JESENICE
TESAR OPAŽEV
do 9. 7. 2009; K K - MONT, d.o.o., GODEMARCI 13, 9243 MALA NEDELJA
CVETLIČAR
do 9. 7. 2009; MAJDA STANONIK, S.P., ZAKOBILJEK 15, POLJANE NAD ŠKOFJO LOKO
PEK
do 14. 7. 2009; ENTERTAINMENT d.e.o., OBALA 114 A, 6320 PORTOROŽ - PORTOROSE
do 6. 8. 2009; GRATIS, d.o.o., CEROVEC PRI ŠMARJU 3 A, 3240 ŠMARJE PRI JELŠAH
KLJUČAVNIČAR
do 10. 7. 2009; GNS, d.o.o., SPUHLJA 112, 2250 PTUJ
VARILEC
do 10. 7. 2009; GNS, d.o.o., SPUHLJA 112, 2250 PTUJ
do 28. 7. 2009; REA METAL, d.o.o., FAJŠPOVA UL. 18, 2250 PTUJ
do 8. 8. 2009; REA METAL, d.o.o., RAJŠPOVA UL. 18, 2250 PTUJ
do 8. 7. 2009; TEHNOMONT d.o.o., RAZLAGOVA UL. 11, 2000 MARIBOR
IZDELATELJ IKŠTALACIJ
do 8. 7. 2009; TEHNOMONT d.o.o., RAZLAGOVA UL. 11, 2000 MARIBOR
AVTOMEHANIK
do 14. 7. 2009; AVTOHIŠA KRANJ, d.o.o., LJUBLJANSKA C. 22, KRANJ
do 8. 7. 2009; AVTOHIŠA KRANJ, d.o.o., LJUBLJANSKA C. 22, KRANJ
do 8. 7. 2009; GRADBENO PODJETJE BOHINJ, D.D., TRIGLAVSKA C. 8, BOHINJSKA BISTRICA
TAPETNIK
do 8. 7. 2009; TRGODOM NO. 1, d.o.o., ZAPUŽE 10 B, BEGUNJE
ZIDAR
do 8. 7. 2009; RAMIZ ZUKIĆ S.P., BUKOVICA 18 A, SELCA
DIMNIKAR
do 19. 7. 2009; REGIUS, d.o.o., ZAGREBŠKA C. 20, 2000 MARIBOR
PRODAJALEC
do 13. 7. 2009; ACRON, d.o.o., POD GRADOM 2, 2380 SLOVENJ GRADEC
do 8. 7. 2009; DAVORINA PIRC, S.P., C. SVOBODE 7, BLED
do 15. 7. 2009; VENERA SHOP, d.o.o., ZG. JEZERSKO 82, ZG. JEZERSKO
KUHAR
do 11. 7. 2009; OSNOVNA ŠOLA MATIJE VALJAVCA, ŠOLSKA UL. 3, PREDDVOR
do 8. 7. 2009; SLOREST, d.o.o., LIKOZARJEVA UL. 3, LJUBLJANA
NATAKAR
do 18. 7. 2009; NJAM NJAM SLAŠČICE, d.o.o., JURČKOVA C. 225, LJUBLJANA
BOLNIČAR-NEGOVALEC
do 15. 7. 2009; CENTER ZA SOCIALNO DELO ŠK. LOKA, PARTIZANSKA C. 1 D, ŠK. LOKA
do 11. 7. 2009; OBALNI DOM UPOKOJENCEV KOPER, KROŽNA C. 5, 6000 KOPER
SREDNJA POKLICNA IZOBRAZBA
do 10. 7. 2009; ARCTUS, d.o.o., TRINKOVA UL. 2, 6000 KOPER
do 25. 7. 2009; HOTEL LEONARDO, d.o.o., KONJIŠKA C. 6, 2317 OPLOTNICA
do 7. 7. 2009; HOTEL MALOGRAJSKI DVOR, d.o.o., SLAMNIKARSKA C. 18, 1230 DOMŽALE
do 13. 7. 2009; MANPOWER, D.O.O., DUNAJSKA C. 49, LJUBLJANA
do 8. 7. 2009; MARMITE, d.o.o., KOROŠKA C. 10, KRANJ
do 16. 7. 2009; TEHNOCAR d.o.o., BRODE 20, ŠK. LOKA
do 26. 7. 2009; TIP-TOP DESIGN, d.o.o., KOMPOLJE 68, 1312 VIDEM - DOBREPOLJE
do 12. 7. 2009; GREGOR SODJA, S.P., BOHINJSKA ČEŠNJICA 81, SPODNJA VAS V BOHINJU
STROJNI TEHNIK
do 13. 7. 2009; A1-REMONT KRANJ, d.o.o., LJUBLJANSKA C. 22, KRANJ
ELEKTROTEHNIK
do 16. 7. 2009; KREATA, d.o.o., GORENJSKA C. 39, NAKLO
ELEKTROTEHNIK ELEKTRONIK
do 11. 7. 2009; PREDENCE, d.o.o., DVORSKA VAS 37 A, BEGUNJE
RAČUNALNIŠKI TEHNIK
do 11. 7. 2009; SITRA d.o.o., SP. OTOK 23, RADOVLJICA
FARMACEVTSKI TEHNIK
do 10. 7. 2009; MIKONA, d.o.o., PREDILNIŠKA C. 14, TRŽIČ
KOZMETIČNI TEHNIK
do 15. 7. 2009; MANCA MALI, S.P., ALPSKA C. 37 B, LESCE
EKONOMSKI TEHNIK
do 8. 7. 2009; PREVAJALSKI STUDIO EKO, d.o.o., POLJANSKA C. 14, LJUBLJANA
do 19. 7. 2009; RATIO, d.o.o., STRUŽEVO 3, KRANJ
KOMERCIALIST
do 26. 7. 2009; ZALOŽBA MIKLOŠIČ, d.o.o., PARTIZANSKA C. 3, 2000 MARIBOR
VZGOJITELJ PREDŠOLSKIH OTROK
do 11. 7. 2009; OSNOVNA ŠOLA 16. DECEMBRA, UL. ALOJZA RABIČA 7, MOJSTRANA
do 8. 7. 2009; VZGOJNOVARSTVENA ORGANIZACIJA JESENICE, C. CIRILA TAVČARJA 21, JESENICE
ZDRAVSTVENI TEHNIK
do 11. 7. 2009; OBALNI DOM UPOKOJENCEV KOPER, KROŽNA C. 5, 6000 KOPER
LABORATORIJSKI TEHNIK
do 2. 8. 2009; OZG, ZDRAVSTVENI DOM ŠK. LOKA, STARA C. 10, ŠK. LOKA
SREDNJA STROKOVNA ALI SPLOŠNA IZOBRAZBA
do 18. 7. 2009; AGENTA 36 d.s.o., STEGNE 27, LJUBLJANA
do 8. 7. 2009; ALPINA, d.d., Žiri, STROJARSKA UL. 2, ŽIRI
do 7. 7. 2009; HOTEL MALOGRAJSKI DVOR d.o.o., SLAMNIKARSKA C. 18, 1230 DOMŽALE
do 27. 7. 2009; KURATOR d.o.o., STUDENEC 17, 1260 LJUBLJANA - POLJE
do 7. 9. 2009; MERKUR zavarovalnica d.d., DUNAJSKA C. 58, LJUBLJANA
do 13. 7. 2009; TRENKWALDER, d.o.o., LESKOŠKOVA C. 9 E, LJUBLJANA
do 19. 7. 2009; MIHA BOHINC S.P., LANGUSOVA UL. 26, RADOVLJICA
EKONOMIST ZA ANALIZE IN PLANIRANJE
do 10. 7. 2009; TISKARNA KNJIGOVEZNICA RADOVLJICA, d.o.o., LJUBLJANSKA C. 56, RADOVLJICA
EKONOMIST ZA DENARNIŠTVO, FINANCE, RAČUNOVODSTVO
do 8. 7. 2009; GIMNAZIJA ŠK. LOKA, PODLUBNIK 1 B, ŠK. LOKA
UČITELJ RAZREDNEGA POUKA
do 18. 7. 2009; OSNOVNA ŠOLA MATIJE ČOPA KRANJ, UL. TUGA VIDMARJA 1, KRANJ
PREDMETNI UČITELJ BIOLOGIJE
do 18. 7. 2009; OSNOVNA ŠOLA MATIJE ČOPA KRANJ, UL. TUGA VIDMARJA 1, KRANJ
INŽ. KEMIJE
do 8. 7. 2009; KENEX d.o.o., SELA PRI DOBOVI 3 A, 8257 DOBOVA
UNIV. DIPL. INŽ. AGRONOMIJE
do 10. 7. 2009; TERRAPLANT d.o.o., OREŠJE NAD SEVNICO 23, 8290 SEVNICA
DIPL. INŽ. GRADBENIŠTVA (VS)
do 9. 7. 2009; K K - MONT, d.o.o., GODEMARCI 13, 9243 MALA NEDELJA
UNIV. DIPL. PRAVNIK
do 17. 7. 2009; NOTARKA - MARIJA MURNIK, KOROŠKA C. 21, KRANJ
DIPL. VZGOJITELJ PREDŠOLSKIH OTROK (VS)
do 11. 7. 2009; OSNOVNA ŠOLA MATIJE VALJAVCA PREDDVOR, ŠOLSKA UL. 9, PREDDVOR
PROF. RAZREDNEGA POUKA
do 11. 7. 2009; OSNOVNA ŠOLA 16. DECEMBRA MOJSTRANA, UL. ALOJZA RABIČA 7, MOJSTRANA
do 15. 7. 2009; OSNOVNA ŠOLA STANETA ŽAGARJA LIPNICA, LIPNICA 12, KROPA
PROF. FRANCOŠČINE
do 8. 7. 2009; GIMNAZIJA ŠK. LOKA, PODLUBNIK 1 B, ŠK. LOKA
PROF. ANGLEŠČINE
do 8. 7. 2009; GIMNAZIJA ŠK. LOKA, PODLUBNIK 1 B, ŠK. LOKA
do 8. 7. 2009; OSNOVNA ŠOLA DAVORINA JENKA CERKLJE, KRVAVŠKA C. 4, CERKLJE
PROF. ŠPANŠČINE
do 8. 7. 2009; GIMNAZIJA ŠK. LOKA, PODLUBNIK 1 B, ŠK. LOKA
PROF. KEMIJE
do 8. 7. 2009; GIMNAZIJA ŠK. LOKA, PODLUBNIK 1 B, ŠK. LOKA
AKADEMSKI GLASBENIK PROF. ZA KLAVIATURNE INSTRUMENTE
do 10. 7. 2009; GLASBENA ŠOLA KRANJ, POŠTNA UL. 3, KRANJ
PROF. MATEMATIKE IN FIZIKE
do 11. 7. 2009; OSNOVNA ŠOLA VODICE Ob šoli 2, Vodice, OB ŠOLI 2, 1217 VODICE
AKADEMSKI GLASBENIK VIOLIST
do 10. 7. 2009; GLASBENA ŠOLA KRANJ, POŠTNA UL. 3, KRANJ
AKADEMSKI GLASBENIK TROBENTAR
do 10. 7. 2009; GLASBENA ŠOLA KRANJ, POŠTNA UL. 3, KRANJ
AKADEMSKI GLASBENIK TOLKALEC
do 10. 7. 2009; GLASBENA ŠOLA KRANJ, POŠTNA UL. 3, KRANJ
AKADEMSKI GLASBENIK KONTRABASIST
do 10. 7. 2009; GLASBENA ŠOLA KRANJ, POŠTNA UL. 3, KRANJ
AKADEMSKI GLASBENIK FLAVTIST
do 10. 7. 2009; GLASBENA ŠOLA KRANJ, POŠTNA UL. 3, KRANJ
AKADEMSKI GLASBENIK KLARINETIST
do 10. 7. 2009; GLASBENA ŠOLA KRANJ, POŠTNA UL. 3, KRANJ
DR. MEDICINE
do 11. 7. 2009; BOLNIŠNICA SEŽANA, CANKARJEVA UL. 4, 6210 SEŽANA
do 9. 7. 2009; OZG, ZD BLED, ZDRAVSTVENI DOM BOHINJ, MLADINSKA C. 1, BLED
do 9. 7. 2009; OZG, ZDRAVSTVENI DOM JESENICE, C. MARŠALA TITA 73, JESENICE
do 26. 7. 2009; OZG, ZDRAVSTVENI DOM TRŽIČ, BLEJSKA C. 10, TRŽIČ
DR. DENTALNE MEDICINE
do 29. 8. 2009; OZG, ZDRAVSTVENI DOM ŠK. LOKA, STARA C. 10, ŠK. LOKA
do 19. 7. 2009; OZG, ZDRAVSTVENI DOM TRŽIČ, BLEJSKA C. 10, TRŽIČ
DIPLOMIRANA MEDICINSKA SESTRA (VS)
do 11. 7. 2009; VISOKA ŠOLA ZA ZDRAVSTVENO NEGO JESENICE, SP. PLAVŽ 3, JESENICE
DR. MEDICINE SPECIALIST SPLOŠNE MEDICINE
do 9. 7. 2009; OZG, ZD BLED, ZDRAVSTVENI DOM BOHINJ, MLADINSKA C. 1, BLED
DR. MEDICINE SPECIALIST PEDIATRIJE
do 23. 7. 2009; OZG, ZDRAVSTVENI DOM RADOVLJICA, KOPALIŠKA C. 7, RADOVLJICA
do 29. 8. 2009; OZG, ZDRAVSTVENI DOM ŠK. LOKA, STARA C. 10, ŠK. LOKA
UNIV. DIPL. SOCIALNI DELAVEC
do 8. 7. 2009; CENTER ZA SOCIALNO DELO ŠK. LOKA, PARTIZANSKA C. 1 D, ŠK. LOKA
VISOKOŠOLSKA STROKOVNA IZOBRAZBA
do 19. 7. 2009; BLAGOJČO MICOV S.P., KOLODVORSKA C. 7, KRANJ
UNIVERZITETNA IZOBRAZBA
do 29. 8. 2009; OZG, ZDRAVSTVENI DOM ŠK. LOKA, STARA C. 10, ŠK. LOKA
do 11. 7. 2009; VISOKA ŠOLA ZA ZDRAVSTVENO NEGO JESENICE, SP. PLAVŽ 3, JESENICE
NPK Varnostnik čuvaj/varnostnica čuvajka
do 12. 7. 2009; VARNOST VIČ, d.d., KOPRSKA UL. 94, LJUBLJANA

Prosta delovna mesta objavljamo po podatkih Zavoda RS za zaposlovanje. Zaradi pomanjkanja prostora niso objavljena vsa. Prav tako zaradi preglednosti objav izpuščamo popoje, ki jih postavljajo delodajalci (delo za določen čas, zahtevane delovne izkušnje, posebno znanje in morebitne druge zahteve). Vsi navedeni in manjkajoči podatki so dosegljivi:
- na oglasnih deskah območnih enot in sedež za dela zavoda;
- na domači strani Zavoda RS za zaposlovanje: http://www.ess.gov.si;
- pri delodajalcih.
Bralce opozarjamo, da so morebitne napake pri objavi mogoče.

Spoznavanje krajev iz filma Moje pesmi, moje sanje

Žabnica - DU Žabnica vabi na izlet, kjer bodo spoznavali kraje iz filma Moje pesmi, moje sanje, ki bo 5. avgusta. Odhod bo ob 5. uri zjutraj izpred vseh avtobusnih postaj od Virmaš proti Kranju z običajnimi postanki do Salzburga. Prihod nazaj v Slovenijo bo v večernih urah. Cena je 40 evrov, vsebuje pa avtobusni prevoz s cestninami in parkirninami, vstopnina, vodenje in organizacijske stroški ter dodatno zavarovanje. S seboj imejte en osebni dokument. Prijave se pričnejo zbirati v ponedeljek, 13. julija, med 13. in 15. uro na telefon 04/231 19 32 pri Mari Pečnik do zasedbe avtobusa. Rok plačila je do 1. avgusta.

Pohod na Struško (Veliki vrh, 1944 m) - Karavanke

Žabnica - DU Žabnica vabi na pohod na Struško oz. Veliki vrh (1944 m) - Karavanke v sredo, 15. julija, z odhodom ob 6. uri izpred vseh avtobusnih postaj od Sv. Duha proti Stražišču. Odpeljali se bomo na Gorenjsko do Javorniškega Rovta 975 m. Prijave in vplačila sprejema Lojzka Dolenc na tel. 04/231 17 15 ali 051/246 390 od 8. do 10. julija med 13. in 15. uro do zasedbe avtobusa. Rok plačila je 11. julij. Cena je 14 evrov, vsebuje pa prevoz, vodenje in zavarovanje.

Obvestilo: Planiranega izleta na Krniško Glavico ni mogoče izvesti zaradi poškodovanih poti.

KONCERTI

Večeri z okusom pod marelo: Tomaž Pengov

Kranj - V Klubarju na letni terasi bo 11. julija nastop enega najpomembnejših slovenskih kantavtorjev Tomaža Pengova s pričetkom ob 22. uri, vstop prost. Informacije: www.ksk.si

Koncert X Muza

Bled - V trgovskem centru Bled v Cocktail bar Apropos bo 9. julija koncert skupine If ob 21. uri, ki bodo izvajali glasbo skupine Pink Floyd. Koncert X Muza (art pop, rock, jazz, tango, šanson) bo 10. julija ob 21. uri. Vstopnine ni. Informacije: www.apropos-bled.si

SPOROČILO O SMRTI

Kar živi, umre, da se iz časnosti prelije v večnost.
(William Shakespeare)

Sporočamo žalostno vest, da je po hudi bolezni nenadoma umrl

ALEKSANDER RAVNIKAR
(1951-2009)

dolgoletni član Sveta Mestne občine Kranj.

Spominjali se ga bomo po njegovem dolgoletnem družbenem in političnem delovanju ter prizadevanju za spremembe na bolje, tako v kranjski občini kot pri opravljanju funkcij na državni ravni.

Iskreno sožalje izrekamo njegovi družini.

Župan Damijan Perne v imenu Sveta Mestne občine Kranj in občinske uprave

OSMRTNICA

V 101. letu življenja nas je zapustila draga teta

MARIJA SIMČIČ - MERI

iz Tržiča, nazadnje stanovalka doma Petra Uzarja Tržič.

Pokopali jo bomo v petek, 10. julija 2009, ob 11. uri na tržiškem pokopališču.

Žalujoči: nečakinja Magda Lesjak in nečak Miloš Bevc z družinami

GG
naročnine
04/201 42 41
e-pošta: narocnine@g-glas.si
www.gorenjskiglas.si

LOTO

Rezultati 53. kroga - 5. julija 2009
15, 23, 28, 32, 33, 34, 39 in 6

Lotko: 1 9 5 8 6 7
Loto PLUS: 6, 8, 14, 18, 25, 35, 37 in 30

Predvideni sklad za 54. krog za Sedmico: 1.700.000 EUR
Predvideni sklad 54. kroga za Lotka: 490.000 EUR
Garantirani sklad 54. kroga za PLUS: 60.000 EUR

ICDom

V poslovno stanovanjskem objektu na Nazorjevi ulici v Kranju, bivši Dom JLA, prodajamo novo, takoj vseljivo 2 - sobno stanovanje v izmeri 61,50 m2 s pripadajočim parkirnim mestom v parkirni hiši.

V poslovno stanovanjskem objektu na Nazorjevi ulici v Kranju, bivši Dom JLA, prodajamo novo, takoj vseljivo 2+1 - sobno stanovanje v izmeri 76,35 m2 z dvema pripadajočima parkirnima mestoma v parkirni hiši in s pripadajočo shrambo.

V poslovno stanovanjskem objektu na Nazorjevi ulici 3 v Kranju na mestu nekdanjega Doma JLA, prodajamo poslovni prostor za pisarniško dejavnost v skupni izmeri 93,90 m2.

Podrobnejše informacije vam bomo z veseljem posredovali, če nas boste poklicali na telefonsko številko 04 281 26 26.

Mali oglasi
tel.: 201 42 47
fax: 201 42 13
e-mail: malioglasi@g-glas.si

Male oglase sprejemamo: **za objavo v petek - v sredo do 13.30 in za objavo v torek do petka do 14.00!** Delovni čas: **od ponedeljka do četrtka neprekinjeno od 8. do 19. ure, petek od 8. do 16. ure, sobote, nedelje in prazniki zaprto.**

NEPREMIČNINE

STANOVANJA

PRODAM

STANOVANJE v Stražišču, pritličje stanovanjske hiše, 61,80 m2, CK na plin, v celoti adaptirano, ZK, 90.000 EUR, ☎ 041/826-647 9003909

HIŠE

NAJAMEM

HIŠO v okolici Kranja, Škofje Loke ali Medvod, ☎ 040/265-283 9003922

GND
GORENJSKA NEPREMIČNINSKA DRUŽBA
Stritarjeva ulica 7, 4000 Kranj
www.nepremicnine.gnd.si
e-naslov: info@gnd.si
tel: +386 4 281 39 04,
fax: +386 4 281 39 07
gsm: +386 31 556 578

K3 KERN d.o.o.
NEPREMIČNINE
Maistrov trg 12, 4000 Kranj
Tel. 04/202 13 53, 202 25 56
GSM 051/320 700, Email: info@k3-kern.si

ITD NEPREMIČNINE, d.o.o.
MAISTROV TRG 7,
4000 KRANJ
TEL.: 04/23-81-120,
04/23-66-670
041/755-296, 040/204-661,
041/900-009
e-pošta: itd.nepremicnine@siol.net
www.itd-plus.si

JUR TAN
JUR-TAN, nepremičnine, d. o. o.
PE Cankarjeva ulica 03
(staro-mestno jedro),
4000 Kranj, tel.: 04/236-92-14,
mobi: 041/451-857
e-pošta: info@jur-tan.si
www.jur-tan.si

MOTORNA VOZILA

AVTOMOBILI

PRODAM

DAEWOO Nuxia 1.5, l. 97, cena po dogovoru, ☎ 040/734-235 9003987

HYUNDAI Atos, l. 2002, 53.000 km, cena: 2.500,00 EUR, ☎ 031/599-770 9003981

STROJI IN ORODJA

PRODAM

VILICE od viličarja Indos, ☎ 041/214-500 9003975

ŽIČNO erozijo l. 99, v obratovalnem stanju, ☎ 041/669-689 9003983

GRADBENI MATERIAL

GRADBENI MATERIAL

KUPIM

ODKUPUJEMO hlodovino in celulozni les iglavcev, ☎ 041/758-932 9003911

KURIVO

PRODAM

DRVA metrska ali razžagana, možna dostava, ☎ 041/718-019 9003928

DRVA mešana: bukev, gaber, javor, jesen, hrast, možnost razreza in dostave, cena 40 EUR, ☎ 070/323-033 9003926

DRVA možnost plačila na obroke, metrska ali razžagana, možnost dostave, ☎ 040/338-719 9003927

DRVA kvalitetna hrastova, cepljena drva, metrska ali razžagana, možna tudi dostava, ☎ 041/639-348 9003953

STANOVANJSKA OPREMA

GOSPODINJSKI APARATI

PRODAM

ZMRZOVALNO omaro s 6 predali ugodno prodam, ☎ 04/25-11-451, 040/899-468 9003977

VRTNA OPREMA

PRODAM

BAZEN, 1 leto rabljeno, 366 x 76 cm, cena po dogovoru, ☎ 040/232-490 9003988

TURIZEM

V KRANJSKI GORI oddam apartma in vikend v Radovni, ☎ 031/311-056 9003960

ŽIVALI IN RASTLINE

PRODAM

VSAK DAN sveže rezano cvetje lilij in gladiolin, Smolej, Luže 22a, ☎ 04/25-36-565, 041/789-608 9003969

KMETIJSTVO

PRIDELKI

PRODAM

ČEŠNJE, kvalitetne domače hrustavke, dnevno sveže nabrane, ugodno prodajamo. Kmetija Princ, Hudo 1 (pri Kovorju), Tržič, ☎ 041/747-623 9003786

KUMARICE za vlaganje, ☎ 041/551-970 9003948

LETOŠNJE seno v kockah, ☎ 051/213-350 9003879

VINO cviček, dolenjski vinogradni okoliš, ☎ 031/447-603 9003954

VZREJNE ŽIVALI

KUPIM

BIKA simentalca, pašenega, težkega okoli 400 kg, ☎ 031/343-177 9003971

PRODAM

BREJE telice simentalke ter 2 bika do 300 kg, ☎ 041/246-507 9003956

DVA ČB BIKCA, 10 dni starega, Goriče 19, ☎ 031/230-413 9003964

TELIČKO simentalko, staro 10 dni, ☎ 031/387-371 9003985

OSTALO

V TRGOVINI KOROTAN v Struževem 20 v Kranju dobite razne vrste kozarcev in steklenic. Vabljeni! Korotan, d. o. o., Struževo 20, Kranj, ☎ 04/20-24-235 9003803

ZAPOSLITVE (m/ž)

NUDIM

BAR MONIKA zaposli dekle za delo v strežbi, delovni čas po dogovoru, Šipec Monika, s. p., Velesovo 56a, Cerklje, ☎ 040/330-060 9003918

DOSTAVA hrane PICANTO Kranj redno zaposli izkušenega picopeka, odlično plačilo, Justr, d. o. o., Sejmišče 1, 4000 Kranj, ☎ 041/505-084 (Igor), ☎ 031/473-816 (Matej) 9003782

USTREZNO osebje za delo v restavraciji na Bledu, Okarina, Kontenska c. 18, Bled, ☎ 041/632-369 9003976

ZAPOSLIMO šoferja B-kategorije, pogoj: komercialist, Mesarija Gregorc, Franc Gregorc, s. p., Golniška c. 102, Kranj, ☎ 041/635-033 9003900

V PE KRANJ priučimo in zaposlimo telefonista/ko, delo od ponedeljka do petka od 8. do 14. ure, Fantom international, d. o. o., Ul. M. Grevenbroich 13, Celje, ☎ 051/435-145 9003970

ZAPOSLIM sodelavca v avtorenontni dejavnosti, montaža avtostekel, zaželene izkušnje, Jelovčan, d. o. o., Žabnica 24, Žabnica, ☎ 041/756-188 9003917

ZAPOSLIM trodjanja z nekajletnimi delovnimi izkušnjami, Jož Janez s.p., Selo pri Vodicah 8, Vodice ☎ 041/669-689 9003982

IŠČEM

IŠČEM DELO, košenje zelenic (tudi na strmini), obrezovanje žive meje, ☎ 041/718-008 9003972

POSLOVNI STIKI

GOTOVINSKI KREDITI DO 10 LET ZA VSE ZAPOSLENE, TUDI ZA DOLOČEN ČAS, TER UPOKOJENCE, do 50 % obr., obveznosti niso ovira. Tudi krediti na osnovi vozila in leasingi. Možnost odplačila na položnice, pridemo tudi na dom. **NUMERO UNO, Kukovec Robert s.p., Mlinska 22, 2000 Maribor, 02/252-48-26, 041/750-560**

STORITVE

NUDIM

ADAPTACIJE, novogradnje od temelja do strehe. Notranje omete, fasade, kamnite škarpe, urejanje in tlakovanje dvorišč, z našim ali vašim materialom, SGP Bytyqi d.n.o., Struževo 3a, Kranj, ☎ 041/222-741 9003879

ASTERIKS SENČILA Rozman Peter, s. p., Senično 7, Križe, tel.: 59-55-170, 041/733-709; žaluzije, roloji, rolete, lamelne zavese, plise zavese, komarniki, markize, www.asteriks.net 9003929

BELJENJE in glajenje sten, antiglivični premazi, barvanje napuščev in fasad, dekorativni ometi in opleski, Pavec Ivo s.p., Podbrezje 179, Naklo, ☎ 031/392-909 9003980

DELAMO vsa zidarska dela, notranje omete in fasade z našim ali vašim materialom, Arjanti, d.o.o., Žabnica 47, Žabnica, ☎ 041/288-473, 041/878-386 9003931

IZDELAVA podstrešnih stanovanj po sistemu Knauf, montaža strešnih oken Velux in polaganje laminatov, izd. brunaric in nadstreškov, prevozi z avtodvigalom, Damjan Mesec s.p., Jazbine, Poljane, ☎ 041/765-842 9003940

IZVAJAMO sanacije dimnikov, vrtanje, zidava, montaža novih, popravila starih, nudimo dimne obloge, dimne kape. Novak & Co, d.n.o., Ljubljanska 89, Domžale, ☎ 031/422-800 9003960

TESNJENJE OKEN IN VRAT uvožena tesnila, do 30 % prihranka pri ogrevanju. Prepiha in prahu ni več! Zmanjšan hrup, 10 let garancije. BE & MA, d. o. o., Eklerjeva 6, Kamnik, ☎ 01/83-15-057, 041/694-229 9003973

IŠČEM

IŠČEM moškega za pomoč na kmetiji, z izpitom B-kat. ☎ 040/803-066 9003974

MLAD PAR z 8-mes. otrokom, ki živi v bližini Bleda in Gorij, išče izkušeno osebo za varstvo otrok in pomoč v gospodinjstvu. Približno 15 ur na teden; dolgoročno. Prednost izkušnje in tuji jeziki. Poklici, ☎ 040/623-423 9003978

ZASEBNI STIKI

IŠČEM dekle brez prihodkov stanovanja, ki bi se preselila na moj dom. Pogoj poštenost. ☎ 041/240-403 9003906

ŽENITNA posredovalnica Zaupanje za ljudi vseh starosti, brezplačno za mlade ženske. ☎ 031/505-495, 031/ 836-378 9003904

RAZNO

V TRGOVINI KOROTAN v Struževem 20 v Kranju dobite dobite jedilni sladkor po 25 kg po ugodni ceni. Korotan, d. o. o., Struževo 20, Kranj, ☎ 04/202-42-35 9003804

www.pogrebnik.com

ZAHVALA

Ob izgubi naše drage mame

ANICE KRIŽAJ
Petričkove mame z Godešiča

se svojci iskreno zahvaljujemo vsem sorodnikom, prijateljem, sosedom in znancem, ki so jo pospremili na njeni zadnji poti ter darovali cvetje in sveče.
Posebej se zahvaljujemo njenemu najstarejšemu vnuku, organizaciji ZB in organizaciji RK za lepe besede ob njenem slovesu.

Žalujoči: vsi njeni

ANKETA

Proti gradnji blokov

MARJANA AHAČIČ

Glede na ostro polemiko o tem, ali spremeniti občinske prostorske dokumente in tako za stavbo nekdanjega Merkurja v Lescah omogočiti gradnjo blokov, smo krajane Lesc vprašali za mnenje, kaj se jim zdi primerneje: bloki ali individualne hiše.

Foto: Anja Bulovec

Maja Olip:

Zdi se mi, da se Lesce že tako prehitro razvijajo in da zato bloki ne bi bili najbolj primeren način gradnje. Veliko je že pozidanega, individualne hiše bi pomenile manjši poseg v prostor.

Boris Šantel:

Saj smo vsi proti blokom, mar ne? Hiše naj bodo za nekdanjim Merkurjem, bloke pa, če jih že morajo, naj gradijo na primernejših lokacijah. Prepričan sem, da bi se našel tak prostor.

Jasmina Ališič:

Kot prepričana "zelena" nisem prav za nobeno gradnjo več - ne za hiše še manj za bloke. Sama sicer živim v bloku, a tako rekoč iz prve vrste lahko spremljam, kako okoli mene raste beton.

Aleksandra Teskač:

Bloki? Zakaj pa ne, saj mladi tako ali tako nimajo kjer živeti. Lesce so zelo lep kraj in mislim da tega niti bloki, če so primerno postavljeni v prostor in primerno načrtovani, ne bodo spremenili.

Matej Burgar:

Če bi gradnja blokov pripomogla k razvoju Lesc, sem za. A le pod pogojem, da je prostorska umestitev primerna in da to podpirajo tudi krajani. Le pod tem pogojem bi gradnjo podprl.

V Tržiču dišalo po bržolah

Minulo soboto je v Tržiču potekal prvi svetovni festival tržiških bržol. Najboljše so presenetljivo skuhali Jezerjani.

ANA HARTMAN

Tržič - V soboto je dogajanje v Tržiču zaznamoval prvi Svetovni festival tržiških bržol. "Gre za nekakšno ovčjo obaro, ki je edinstvena specialiteta, zato je škoda, da jih ne bi ponesli v širni svet," je poudarila **Marjana Zupan**, predsednica tržiškega turističnega društva, ki je bržoljado pripravilo v sodelovanju z občino in Prostovoljnim gasilskim društvom Tržič. Tradicija kuhanja tržiških bržol sega v 17. stoletje, o njih je pisal že Valvasor: "Marsikje jih še kuhajo, a večinoma le ob Šuštarski nedelji, zato je namen festivala tudi, da bržole ne bi šle v pozabo in da pokažemo bogato kulinarično dediščino. Premalo cenimo tisto, kar je naše,' je dodala Zupanova.

Foto: Tina Dokl

Ekipa Jezerska ovčka je postala zmagovalka prvega Svetovnega festivala tržiških bržol.

V atriju občine Tržič je bilo pestro vso soboto. V sklopu prve bržoljade je namreč potekal sejem starih predmetov, predstavili so se različni rokodelci, pod vodstvom slikarja **Saša Gantarja** je potekala slikarska delavnica, izkupiček od prodanih slik namenili gluhi študentki **Petri Čanak** iz Zvirč, atrij so krasila otroška likovna dela na temo ovc in bržol, tržiški muzealci so pripravili delavnico izdelovanja predpasnikov, podljubeljski šolarji pa so prevzeli delavnico izdelovanja ovčk ter prikaz pletenja in predenja.

Obiskovalci so z velikim zanimanjem spremljali tudi pet ekip, ki so se pomerile v kuhanju bržol v kotličkih na odprtem ognju. Tričlanska strokovna komisija pod vodstvom kuharskega mojstra **Andreja Kuharja** je imela težko delo. Poudarila je, da bi bili zmagovalci lahko prav vsi, prvo mesto in prehodni pokal pa je dodelila ekipi Jezerska ovčka, ki so jo sestavljali **Silvo** in **Matej Plaznik** ter **Mici Soklič** in **Majda Gašperlin**. "Na voljo smo imeli dva kilograma mesa, dober kilogram krompirja, kilogram čebule, poper, sol, brinove jagode, od začimb pa mora prevladovati šetraj, a ne preveč. Bržole je nato naša kuharica Mici še malo 'zacoprala', vse skupaj pa se počasi na zmernem ognju kuha tri ure," je razložil Silvo Plaznik. Kot je dejal, so pri njih doma bržole na jedilniku vsaj dvakrat na mesec: "Mladina ni pretirano navdušena nad njimi, a starejši jih imamo zelo radi, pa še zdrave so." Drugo mesto je komisija dodelila ekipi Turističnega društva Tržič, tretje pa ekipi Peka. Poleg že omenjenih sta tržiške bržole kuhali še ekipi Modri dirkač iz Tržiča in medobčinskega društva gluhih in naglušnih Auris Kranj.

Jezerjani pa ne slovijo le po kuhanju tržiških bržol, pač pa so očitno tudi zelo dobri jedci. V igri Naj jedec je namreč porcijo bržole najhitreje - v minuti in štirih sekundah - pojedla **Helena Plaznik** z Jezerskega, drugi je bil Tržičan **Boštjan Močnik**, tretji pa Kranjčan **Andrej Osterman**.

JESENICE

Močno deževje zalivalo ceste in kleti

Včeraj okoli poldneva se je na Jesenicah in v okolici razdivjalo neurje z močnim dežjem. Obilica vode je povzročila kopico nevšečnosti, zalilo je številne kleti, poplavljene so bile ceste, nekaj časa tudi magistralna cesta med Žirovnico in Jesenicami pri Acroniju. Člani civilne zaščite, poklicni gasilci in člani šestih prostovoljnih gasilskih društev so takoj odšli na teren in pomagali pri črpanju vode. **U. P.**

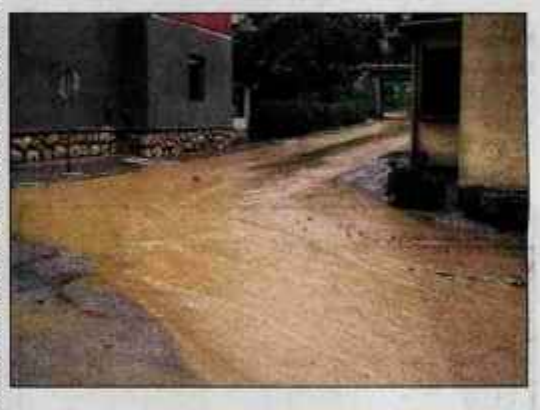

LJUBLJANA

Priključek na Celovško zaprt vse poletje

Včeraj so začeli obnavljati obe priključni rampi, ki ob predoru Šentvid vodita s Celovške ceste v Ljubljani na gorenjsko avtocesto in obratno, zato bo priključek Ljubljana Šentvid zaprt za promet predvidoma do konca avgusta, so sporočili z Darsa. Promet bo v času zapore preusmerjen prek šentviškega predora na priključek Koseze oziroma priključek Brod. Izvozno-uvozni rampi sta del stare šentviške galerije in ju je ob obilnejšem deževju zaradi dotrajane hidroizolacije velikokrat zamakalo. Poleg obnove hidroizolacije bodo opravili tudi sanacijo in zaščito betonov, prebarvali bodo tudi stene. **S. Š.**

Novorojenčki

Minuli tedne smo Gorenjci dobili 48 novih prebivalcev, od tega v kranjski porodnišnici 30, v jeseniški pa 18. V Kranju se je rodilo 19 deklic in 11 dečkov. Najtežji je bil deček, ki je tehtal 4190 gramov, najlažja pa deklica z 2110 grami. Na Jesenicah se je rodilo 10 deklic in 8 dečkov. Najlažja je bila deklica z 2440 grami, najtežji deček pa 3690 gramov.

vremenska napoved

Napoved za Gorenjsko

Danes bo oblačno z dežjem, vmes bodo plohe in nevihte. V sredo bo oblačno, padavine bodo oslabele in do večera ponehale. V četrtek bo sončno, proti večeru bodo nastajale plohe.

Agencija RS za okolje, Urad za meteorologijo

TOREK	SREDA	ČETRTEK
16/23°C	15/20°C	11/24°C