TRST, torek
10. februarja 1959
Leto XV. - Št. 35 (4189)

PRIMORSKI DNEVNIK

Cena 30 lir
Tel.: Trst 94-638, 93-808, 37-338 . Gorica 33-82
Poštnina plačana v gotovini

UREDNIŠTVO: UL. MONTECCHI št. 6, II. nad. — TELEFON 93-808 IN 94-638 — Poštni predal 559 — UPRAVA: UL. SV. FRANCISKA št. 20 — Tel. št. 37-338 — Podružnica GORICA: Ulica S. Pellico 1-II. — Tel. 33-82 — OGLASI: od 8. do 12.30 in od 15. do 18. — Tel. 37-338 — CENE OGLASOV: Za vsak mm višine v širini enega stolpca: trgovski 80, finančno-upravni 120, osmrtnice 90 lir. — MALI OGLASI: 30 lir beseda.

NAROČNINA: mesečna 480 lir — vnaprej: četrtletna 1300 lir, polletna 2500 lir, celoletna 4900 lir — Nedeljska številka mesečno 100 lir, letno 1000 lir — FLRJ: v tednu 10 din, nedeljska 30 din, mesečno 250 din — Nedeljska: letno 1.440, polletno 720, četrtletno 360 din — Poštni tekoči račun: Založništvo tržaškega tiska Trst 11-5374 — Za FLRJ: ADIT, DZS, Ljubljana, Stritarjeva ul. 3-I., tel. 21-928, tekoči račun pri Komunalni banki v Ljubljani 600-70/3-375

Leva struja je izstopila iz PSDI in ustanovila lastno skupino

Segni bo morda že danes predložil Gronchiju seznam ministrov enobarvne vlade KD, v kateri bodo tudi Pella, Scelba, Togni, Andreotti in Piccioni - V tem primeru bi bil tudi Saragat v opoziciji

(Od našega dopisnika)

RIM, 9. — Na nedeljskem zborovanju prvakov leve struje PSDI je bil — kot se je predvidevalo — sprejet sklep, da struja izstopi iz PSDI in da se ustanovi samostojno «Gibanje enotnosti socialistične iniciative». Kot je znano, pripadajo tej novi socialistični skupini poslanci: Matteo Matteotti, Ezio Vigorelli, Corrado Bonfantini, Pasquale Schiano in Orlando Lucchi iz poslanske skupine PSDI, iz centralnega komiteja stranke pa 22 članov. Brez dvoma je to poleg Segnijevih posvetovanj za sestavo nove vlade, najvažnejši dogodek v zadnjih dveh dneh. PSDI bo odslej štela namesto 22 samo 17 poslancev, kar pomeni, da bodo socialdemokrati imeli celo enega poslanca manj kot liberalci. Vseh poslancev je 595 (predsednik ne glasuje); teoretična večina znaša 298; krščanska demokracija šteje 272 poslancev, kar pomeni, da KD in PSDI dosežata komaj 289 klasov. Tudi če bi se republikanci s svojimi šestimi glasovi vzdržali, morebitna vlada levega centra ne bi dosegla večine. Celo v primeru, da bi glasovali za tako vlado in če bi zanjo glasoval še Olivettijev poslanec, ne bi bilo vseh glasov skupaj šele 296. Teoretično je torej obnova stare formule nemogoča.

MARIO ZAGARI

Zato je verjetno, da bo moral Segni sestaviti enobarvno vlado. Seznam bodočih ministrov v taki vladi pa bi bil približno naslednji: predsednik: Segni; notranje zadeve: Tambroni; zunanja politika: Piccioni ali Gonella; pravosodje: Gonella ali Zoli; proračun: Pella; zaklad: Andreotti; finance: Taviani; industrija in kmetijstvo: Colombo ali Rumor; javna dela: Togni; delo: Pastore ali Rumor; obramba: Scelba; zdravstvo: Zaccagnini; trgovina: Marcora: Maxia; pošta: Delle Fave; zunanja trgovina: Del Bo ali Ferrari-Aggradi; prosveta: Moro; promet: Angelini; blagajna za Jug: Pastore ali Colombo.

Med svojim uradnim potovanjem je Segni danes sprejel zastopnike KD (Rumor, Gui in Zelvioni), PSDI (Saragat in Rossi), KPI (Longo in Terracini), PLI (Malagodi, Decaro in Bozzi) ter PRI (Pacciardi). Zaključil je pogajanja ob 23.30 uri, ko je iz njegovega stanovanja odšel Pacciardi. Udeležil se je tudi seje vodstva KD na Trgu Del Gesù. Po seji je izjavil, da je «zadovoljen z današnjim dnevom». V poročilu o seji pa je rečeno, da bo Segni sestavil vlado na podlagi sedanjega parlamentarnega položaja, ki omogoča nadaljevanje izvajanja programa KD po volitvah, s katerim bo «zajamčen pouk demokratične ustanove», itd. Poročilo je tako sestavljeno, da pravzaprav nič ne pove. Predvsem pa ni jasno, s katerimi strankami namerava krščanska demokracija izvajati svoj program, ko pa je znano, da bo Segni težko zadovoljil celo vsa poželenja po ministrskih stolčkih prvakov posameznih demokrstjanskih struj. Verjetno pa je, da bo Segni prvi seznam ministrov sestavil že danes in ga predložil predsedniku republike Gronchiju.

Mnogo bolj zanimivo pa je dogajanje v socialdemokratski stranki, ki se je v nedeljo razšla na dva dela. Zaradi tega je med članstvom zavladala velika zmeda, ki je prišla do izraza na sedežu stranke v palači Vedekin. Značilno je, da sta sprla Saragat in dosedanji voditelj Simonini, ki je nadaljeval z zagovarjanjem sodelovanja z liberalci. Toda Saragat je vztrajal proti.

Po seji vodstva PSDI je bilo objavljeno poročilo, v katerem je rečeno, da se jemlje v vednost, da so «skoraj vsi tovariši z levice odklonili razkolniško akcijo male skupine odpadnikov. 98 federacij se je samo vodstvo tridentinske federacije izreklo za razkol,» je rečeno v poročilu, v katerem se poudarja «neodgovornost skupinice, medtem ko se stranka bori, da bi preprečila nevaren razvoj na desno». Poročilo torej ne priznava odkrito hude stvarnosti in ne odgovarja na obtožbe, ki so bile izrečene na nedeljskem zborovanju levičarjev, ker je Saragatova struja kršila statut stranke, kot je poudaril Matteotti. O vseh teh obtožbah nameravajo za sedaj levičarji objaviti posebno «belo knjigo». Prenagla je tudi samohvala v poročilu glede stanja v federacijah, ki se sedaj sestajajo in razpravljajo o pridružitvi k novi samostojni skupini.

Nadvse važno pa je da je mladinska federacija PSDI na seji svojega vodstva s 14 glasovi proti 7 sklenila, izstopiti iz stranke in vstopiti v «Socialistično iniciativo». Na seji je bil navzoč tudi predstavnik vodstva socialistične mladinske internacionale dr. Nicolo Caracciolo.

Socialdemokratski sindikalisti pa se še niso odločili. Njihov voditelj Viglianesi je izjavil, da po statutu sindikat UIL ne more zavzeti stališča do političnih dogajanj, osebno pa lahko vsak izraža politične ideje, ki jih želi. Zaradi tega UIL ni mogla in ne more sklepati sporazumov, ki so omenjeni v izjavi, katero pripisujejo Vigorelliju. Pač pa se govori, da se bodo petim levičarskim poslancem pridružili še Tremelloni, Martoni in Ariosto.

V zvezi s parlamentarnim sestankom socialdemokratičnih parlamentarcev se je še zvedelo, da so poleg Simoninija Saragata napadali še Paolo Rossi, Giancarlo Matteotti in Bertinelli. Vendar je Saragat vztrajal na znanem sklepu centralnega komiteja za vlado levega centra. «Če to ne bo mogoče,» je dejal Saragat, «bomo vstopili v opozicijo in glasovali proti enobarvni demokristjanski vladi. Vprašanje štiristranske koalicije ne obstaja, ker ga večina skupine odklanja. Glasovali bomo proti zaupnici, le od primera do primera se bomo ravnali po tem, kar bo vlada predlagala.

A. P.

Brandtov razgovor z Dullesom

WASHINGTON, 9. — Ameriški državni tajnik Dulles je sprejel danes zahodnonemškega župana Brandta, ki je na obisku v ZDA. Po razgovoru je Brandt izjavil, da mu je Dulles zagotovil, da bodo zahodne države inZDA ostale na svojem stališču, kar se tiče dostopa v zahodni Berlin.

Še prej je bil Brandt gost zunanjepolitičnega odbora ameriškega senata, ki mu je priredil kosilo.

Brandt je danes izjavil po televiziji, da bo po njegovem mnenju mogoče doseči sporazum med Zahodom in Vzhodom, če bosta obe strani našli neko število skupnih interesov. Brandt je izjavil, da ga posebno zanimajo načrti, ki jih je predlagal bivši ameriški poslanik v Moskvi George Kennan, ki poudarja, da je potrebno umakniti zahodne in vzhodne čete v Nemčiji zato da se zmanjša napetost.

Shell je pomagal Castru

HAVANA, 9. — Na zborovanju preko 400 uslužbencev petrolejske družbe Shell je govoril vodja kubanskih upornikov Fidel Castro. Dejal je, da družba Shell ni soodgovorna za prodajo orožja in vojaških letal bivšemu kubanskemu diktatorju Batisti. Pristavil je, da so nekateri britanski državljani celo pomagali upornikom in da jim uporniki tega ne morejo pozabiti, čeravno gre za Britance.

Na tem shodu je bilo načeto vprašanje bojkota, ki ga je kubanska vlada proglasila do britanske robe. Castro je dejal, da se bojkot ne nanaša na družbo Shell prav zato, ker so omenjeni Britanci pomagali uporniškem gibanju.

Delavci družbe Shell so seznanili Castra z namenom družbe, da poveča mezde svojim delavcem za 50 odst. do 100 odst.

WASHINGTON, 9. — Ameriški državni departma javlja, da bodo ZDA dobavile Indoneziji lahko orožje za opremo 20 bataljonov vojske. Dobave je zahtevala indonezijska vlada na podlagi sporazuma, ki je bil sklenjen lanskega avgusta med obema državama.

(Od našega dopisnika)

Danes začetek zasedanja odbora za posebni statut

BEOGRAD, 9. — Četrto redno zasedanje mešanega jugoslovansko - italijanskega odbora, ki je bil ustanovljen v smislu določil londonskega sporazuma o Trstu, se bo začelo jutri popoldne. Danes dopoldne sta se sestala samo načelnika obeh delegacij: načelnik državnega tajništva za zunanje zadeve Berislav Žulj in veleposlanik Confalonieri, ki sta se sporazumela o nekaterih formalnostih v zvezi z zasedanjem, ki se bo začelo jutri popoldne ob 17.30 v prostorih protokola državnega tajništva za zunanje zadeve na Terazijah.

B. B.

Gospodarski odnosi med FLRJ in Španijo

PARIZ, 9. — V Parizu so danes podpisali nov jugoslovansko-španski sporazum o izmenjavi blaga in plačevanju v letu 1959. Novi sporazum vsebuje v glavnem ista določila kot dosedanji in predvideva izmenjavo 5 milijonov dolarjev z vsake strani.

Niti Debréjeva nepopustljivost ni dovolj kolonistom v Alžiriji

Včeraj so francoski fašisti in skrajneži demonstrirali v Alžiru proti Debreju, čeprav je ta ponovil, da Francija ne misli popustiti - Jazid je v N. Yorku izjavil: «Govoriti v letu 1959 o francoski suverenosti v Alžiriji je blaznost»

PARIZ, 9. — Kakor poročajo iz Alžira, so tamkajšnji francoski fašisti in skrajneži uprizorili ob prihodu predsednika vlade Debreja sovražno demonstracijo proti njemu. Debre, ki je danes položil venec pred spomenik padlih na glavnem trgu v Alžiru, se je znašel pred večjo množico francoskih kolonistov, ki so vzklikali: «Francoska Alžirija», «Smrt Ben Beli», «Živel Masu», «Živela vojska» itd.

Drugi incident se je dogodil poslancu Lagaillardu, to je tistemu, ki je na vodstvu alžirske desničarske mladine in v uniformi padalca vodil 13. maja napad na guvernerjevo palačo. Množica kolonistov je poslanca zmerjala z vzkliki «Prodanec». Skušal se je braniti, češ da ni privolil v začetek pogajanj med francosko vlado in Alžirci, toda demonstranti so ga skušali potegniti iz avtomobila in policija ga je komaj rešila.

Današnji dogodki spominjajo na dogodke 6. februarja 1956, ko so francoski kolonisti na enak način sprejeli predsednika vlade Molleta.

Odkar je prišel De Gaulle na oblast, pa sta se začeli tudi v skrajnih desničarskih organizacijah razvijati dve struji, od katerih hoče ena takojšnjo razglasitev integracije in še večje zatiranje Alžircev. To se je pokazalo tudi v soboto na zborovanju, ki so ga sklicali francoski študentje v Alžiru. Prišlo je do prerekanja in pretepa. Slišali so se vzkliki kakor «De Gaulle morilec», «Debre na vešala», «živel maršal Petain». Značilno je tudi, da so v soboto žvižgali tudi skrajnemu golistu odvetniku Biaggi, ki je organiziral sovražno demonstracijo proti Molletu 6. februarja. Očitno fašistom in skrajnežem tudi on prav tako kakor Lagaillarde ne zadostujeta več, čeprav jim je Debre jasno povedal, da ne bo priznal Alžircem njihovih pravic.

Položaj se lahko še bolj zaostri spričo dejstva, da je v francoski zbornici sedaj skupina sedemdesetih «alžirskih» poslancev (skupina je številnejša kakor socialistična), katerih glasovanje bi utegnilo v nekaterih primerih biti tudi odločilno. Skrajneži so v Alžiru danes raztrosili letake proti De Gaullu. Med drugim je rečeno, da je De Gaulle «slabši od Mendesa in Molleta». «To je človek, ki ponuja premirje alžirski osvobodilni fronti, kar pomeni politično in vojaško zmago osvojenih felahov. Včeraj Sirija in Libanon, danes Gvineja, jutri Alžirija».

Člani ustanovitelji odbora za javno varnost v Alžiru pa so objavili poziv francoskim kolonistom, v katerem se zavzemajo za integracijo Alžirije. V izjavi ki jo je objavil tisk, zahtevajo v glavnem: «Pokrajina Alžirija-Sahara naj se dokončno spoji z materjo domovino. Upor naj se zatre brez pogojev in zločinci naj se pravično kaznujejo.»

Izjava poziva francoske koloniste, naj se združijo «okoli vrednih in iskrenih ljudi, ki se bodo lahko zavedali svojih dejanj, ne da bi nanje vplivali politikanti, ki bi nas lahko ponovno uporabljali kot množico za manevriranje». Sklicujoč se na na dogodke 13. maja pozivajo koloniste, «naj ne ponovijo napake, zaradi katere smo zgubili našo preveč mirno revolucijo».

Debre pa je danes pred oblastmi v Alžiru prebral poslanico, v kateri je rečeno, da je «poziv generala De Gaulla edina rešilna pot». Izjavil je dalje: «Ni čarobnih besed ali formul za ureditev vprašanja. Resnica je, da je Alžirija pod francosko suverenostjo. Kdo lahko dvomi o besedah generala De Gaulla, ko pravi, da ne bo političnih pogajanj?»

Kar se tiče vojne z Alžirci, pa je izjavil: «Tistim, ki hočejo vsiliti diktaturo s terorizmom, odgovarjamo z enako voljo, da bomo vsilili svobodo in blaginjo z mirnim delom.» Omenil je De Gaullov poziv na položitev orožja in dejal: «Poziv generala De Gaulla je edina rešilna pot. Potrebno je tudi reči, da ne sme nihče računati na našo utrujenost.»

Zatem je Debre poudaril, da so tisti, ki živijo v Alžiriji, francoski državljani ter je zatem omenil De Gaullov govor v Constantini.

Popoldne se je Debre razgovarjal dve uri z ministrom za vojsko Guillaumatom in z vojaškimi voditelji o vojaškem položaju. Pozneje pa je v vladni palači skupno z vladnim delegatom Delouvrierom govoril o pravnih, gospodarskih in socialnih zadevah. Govorila sta tudi o upravnih volitvah v Alžiriji, ki bodo po volitvah v Franciji.

Minister za informacije v alžirski vladi je v New Yorku izjavil: «Izjave, ki jih je podal Michel Debre v Alžiru, potrjujejo, da sedaj ni perspektiv za mir v Alžiriji. Francoski ministrski predsednik uničuje vse to, kar so utegnile De Gaullove izjave vsebovati zanimivega ali pozitivnega. Kljub spoštovanju, ki ga imamo do ugleda predsednika francoske republike, ne moremo drugače, nego da sprejmemo na znanje izjave Debreja v smislu, da izražajo uradno stališče Francije in njene vlade. Govoriti o francoski suverenosti v Alžiriji v letu 1959 je blaznost. Ni drugih besed.» Jazid bo jutri odpotoval v Washington.

Razgovori v Ženevi

ŽENEVA, 9. — Konferenca za prekinitev jedrskih poizkusov je imela danes svojo 51. sejo pod predsedstvom sovjetskega delegata Carapkina. Uradno poročilo, ki so ga objavili po dveurni seji, je povsem enako kakor v preteklih dneh. Poročilo pravi, da so nadaljevali razgovore o predloženih dokumentih in da je sovjetski predstavnik prebral izjavo zunanjega ministrstva, ki je bila objavljena 8. februarja in s katero se ZDA obtožujejo, da hočejo preprečiti uspeh pogajanj.

Trije delegati so tudi danes govorili o vprašanju glasovanja v nadzorstveni komisiji, a se niso mogli sporazumeti. Zaradi nedavnih medsebojnih obtožb Moskve in Washingtona poteka delo v bolj napetem ozračju. Kakor je znano, zahtevajo Američani in Angleži glasovanje na podlagi navadne večine, Rusi pa zahtevajo soglasnost med tremi jedrskimi silami, kar pomeni, da bi te tri sile imele pravico veta.

Mednarodni opazovalci menijo, da bo mogoče preprečiti popoln neuspeh konference s pomočjo strokovnjakov, ki posebej iščejo izhod in upajo, da bodo našli novo frmulo, ki naj zadevo spravi iz slepe ulice.

Holandski veto za Molotova?

HAAG, 9. — V nizozemskih uradnih krogih nočejo komentirati trditev iz tujih krogov, da je nizozemska vlada odklonila privolitev za imenovanje Molotova za sovjetskega poslanika v Haagu. Predstavnik zunanjega ministrstva je izjavil, da namerava nizozemska vlada spoštovati običaj, ki ne dovoljuje komentarjev, dokler prizadeta vlada uradno ne javi imenovanja nekega poslanika.

MIAMI BEACH, 9. — V nekem hotelu v Miamiju so včeraj ukradli iz nekega apartmaja za 400.000 dolarjev (250 milijonov lir) draguljev.

Dulles bo «za kratko dobo» prekinil svojo dejavnost v državnem departmaju

Danes odide na operacijo - Poleg tega hoče razmišljati o «zapletenih in resnih vprašanjih» v zvezi z Berlinom in Nemčijo - Še vedno nesoglasja na Zahodu glede Berlina - V odgovoru Moskvi predlog za konferenco brez omembe datuma

WASHINGTON, 9. — Bela hiša javlja, da je državni tajnik Dulles «za kratko dobo» prekinil svoje delovanje kot državni tajnik iz zdravstvenih razlogov. Za nekaj tednov bo posle državnega tajnika izvrševal državni podtajnik Christian Herter ali pa ob njegovi odsotnosti državni podtajnik za gospodarske zadeve Douglas Dillon.

Dulles je pri svojem današnjem razgovoru s predsednikom Eisenhowerjem, med katerim mu je poročal o svojih razgovorih v Evropi, izročil predsedniku pismo, s katerim mu sporoča, da bo jutri šel v vojaško bolnišnico Walter Reed, kjer bo operiran zaradi kile, poleg tega želi nekaj tednov počitka, da si zdravi vnetje debelega črevesa.

Pismo pravi dalje, da želi Dulles «tudi razpolagati s časom, med katerim bi se — oproščen drugih obveznosti — mogel posvetiti zapletenim in resnim vprašanjem, ki nastajajo s sovjetskimi grožnjami v zvezi z Berlinom in z zahodnim odgovorom na te grožnje».

«Bom na Vašo razpolago za posvetovanja in na razpolago svojih sodelavcev. Računam, da bom čez nekaj tednov lahko v celoti prevzel svoje funkcije.»

Ta Dullesov sklep je sporočil načelnik tiskovnega urada Bele hiše Hagerty takoj po Dullesovem razgovoru s predsednikom. Na številna vprašanja, ki so sledila, je Hagerty odgovoril, da bo Dulles prav gotovo zastopal ZDA na morebitni konferenci s Sovjetsko zvezo o Nemčiji in da vsekakor take konference v prihodnjih tednih še ne bo. Hagerty je še dodal, da se bo Dulles prav gotovo vrnil v državni departma. Dulles ima 71 let.

Dulles se je vrnil s potovanja po Evropi danes. Ob prihodu je izjavil, da je med zahodnimi zavezniki splošno soglasje o akciji, v primeru da bi Sovjetska zveza blokirala zahodne sektorje Berlina. Izjavil je tudi, da zahodne države ne bi sprejele prenosa oblasti na vzhodnonemško vlado v vzhodnem Berlinu, ter da bodo branile svoje položaje v zahodnem Berlinu.

Nato je Dulles izjavil, da so zahodne države pripravljene pogajati se s Sovjetsko zvezo, «da pride do sporazuma o Berlinu, nemški združitvi in evropski varnosti». Dodal je, da se je v treh zahodnih prestolnicah razgovarjal o možnosti konference zunanjih ministrov skupno s sovjetskim zunanjim ministrom, na kateri bi govorili o nemškem vprašanju Vse štiri zahodne vlade so v tesnem stiku in njih zunanji ministri proučujejo možnost svojega sestanka, kakor bodo pač narekovale okoliščine.

Kar se tiče Berlina, je Foster Dulles izjavil, da je zahodno stališče nespremenjeno. «Med nami, je dodal, je splošen sporazum o postopku, če se bodo uporabljala materialna sredstva za vmešavanje v naše pravice s tem v zvezi».

Predstavnik Foreign Officea pa je v Londonu izjavil, da je odvisno izključno od sovjetske vlade, če bo «nevarnost vojne zaradi Berlina ali ne». Dodal je, da ne bi smelo biti nobenega dvoma o odločenosti zahodnih držav, da branijo svoje pravice o Berlinu, kakor so štiri zahodne države in NATO sporočili lanskega decembra v Parizu.

Na vprašanje, ali se strinja z včerajšnjo Dullesovo izjavo v Bonnu da Zahod ne bo privolil v koncesije Sovjetski zvezi, ne da bi dobil v zameno primerne koncesije, je predstavnik odgovoril, da se strinja.

Predstavnik je dalje izjavil, da se nadaljujejo posvetovanja zahodnih vlad o morebitni akciji v primeru nove blokade Berlina. «To ne pomeni, je dodal, da Zahod pričakuje neuspeh pri prihodnjih pogajanjih z Rusi o Berlinu. Gre samo za razgovore za vsak primer. Upamo namreč, da bodo pogajanja s Sovjeti uspela».

Angleži se ne strinjajo z Nemci, da bi morali prehod v Berlin po kopnem izsiliti z oklepnim konvojem, in zdi se, da so tudi ZDA še neodločene. Do sedaj je potekla skoraj že polovica sovjetskega roka in zahodne države se niso še sporazumele, kaj bi ukrenile, če bo Sovjetska zveza izvedla svoje načrte o Berlinu.

Britanska vlada bo dokončno stališče določila šele po Mac Millanovem obisku v Moskvi. Londonski «Observer» piše, da Dulles sedaj v celoti že podpira britansko tezo, da je treba vzhodnonemške oblasti priznati kot «sovjetske zastopnike» v vseh vprašanjih, ki se tičejo prometnih zvez z zahodnim Berlinom, toda Bonn in Pariz temu odločno nasprotujeta. Medtem pa je prišlo sporočilo o Dullesovi začasni umaknitvi. Predstavnik Foreign Officea ni hotel nocoj povedati, ali je bila angleška vlada še prej obveščena o Dullesovem namenu.

Pred svojim včerajšnjim odhodom iz Bonna je Dulles izjavil, da so njegovi razgovori o Zahodni Nemčiji okrepili stališče Zahoda glede pravic v Berlinu. Dodal je, da s tem ni rečeno, da bi bili nespravljivi, da pa «so izključene koncesije brez ustreznih nasprotnih koncesij».

Dulles je tudi izjavil, da so bili razgovori z zahodnonemškimi državniki zadovoljivi in da je med njimi prišla do izraza sorodnost mnenj in načrtov glede nerešenih vprašanj, zlasti pa glede Berlina.

Kar se tiče odgovora Sovjetski zvezi, so se dogovorili, da bodo zdaj poslali v Moskvo povsem neobvezno noto s ponudbo, da bi sklicali v kratkem konferenco, sredi prihodnjega meseca pa naj bi se sestali zunanji ministri zahodnih držav. To kaže, da je končno propadla zahteva Bonna, ki jo je podpiral tudi Pariz, naj bi sklicali konferenco s Sovjetsko zvezo pozneje, da se ne bi znašla «pod pritiskom ultimata» šestmesečnega roka, ki ga je določila sovjetska vlada za konec okupacijskega statuta o Berlinu.

Osnutek zahodnega odgovora na sovjetsko noto so že poslali danes v Pariz svetu NATO, ki bo o njem verjetno razpravljal v sredo. Verjetno bodo noto poslali v Moskvo proti koncu tedna.

Nota ne določa nobenega datuma, predlaga pa naj se zunanji ministri treh zahodnih držav in SZ sestanejo v kratkem za proučitev številnih evropskih vprašanj.

Stališče Zahoda je, da se ne bi smeli omejiti samo na vprašanje Berlina in Nemčije, pač pa bi morali razgovore razširiti na vse druge evropske zadeve, posebno kar se tiče evropske varnosti.

Skupina strokovnjakov, ki je pripravila odgovor, se bo še ves teden sestajala v Washingtonu, da vskladi stališče zahodnih držav na morebitni konferenci s Sovjetsko zvezo. Dulles, ki se je danes vrnil v Washington, bo lahko poročal o «koncesijah», v katere bi Zahod lahko privolil nasproti Sovjetski zvezi, če bi tudi ta privolila v nekatere koncesije.

Proti koncu tedna se bo delovna skupina preselila v Pariz, kjer bo nadaljevala svoje delo in pripravljala sestanek zahodnih zunanjih ministrov, ki bo verjetno sredi marca.

Maroški časopis o politiki FLRJ

RABAT, 9. — Ugledni maroški list «Al Ahd Al Žadid» ugotavlja, da se ljudstvo Maroka iskreno pridružuje ciljem h katerim stremi jugoslovanski predsednik Tito, ko obiskuje države Azije in Afrike. «Vztrajnost Jugoslavije, da kljub težavam in oviram z raznih strani ostane izven svetovnih blokov in da prispeva k krepitvi sodelovanja raznih držav, je najboljša pot za krepitev solidarnosti med narodi sveta na osnovi enakopravnosti,» ugotavlja list. «To je hkrati tudi najzanesljivejša pot za napredek človeštva in mir v svetu». Maroški časopis, ki zelo pozorno spremlja potovanje predsednika Tita, med drugim ugotavlja, da je politika aktivne koeksistence edina pot za krepitev varnosti držav, ki so šele pred kratkim dobile neodvisnost in ki streme po krepitvi miru v svetu.

Albanski vohun pred sodiščem v Prizrenu

Tudi «Gospodarska politika» odgovarja «Pravdi»

(Od našega dopisnika)

BEOGRAD 9. — Ravnatelj inštituta za mednarodno politiko in gospodarstvo Janez Stanovnik odgovarja v časopisu «Gospodarska politika» na poskus «Pravde» v članku «*Kaj govore dejstva*», da bi s statističnimi podatki «dokazala», da gospodarski razvoj Jugoslavije zaostaja za drugimi socialističnimi državami, med drugimi za Bolgarijo. Stanovnik ugotavlja, da niti ena objavljena številka ni v skladu z načeli poštene statistične argumentacije. Stanovnik med drugim ugotavlja, da avtorji članka pozabljajo, da je Jugoslavija med vojno utrpela 9 milijard dolarjev škode, to je 17 odstotkov skupne škode 18 zavezniških držav. Pozabljajo nadalje gospodarsko blokado s strani držav socialističnega tabora, h katerim pripada tudi Bolgarija ki jo je Jugoslavija oprostila vseh reparacij. Avtorji članka trde, na primer da se je proizvodnja električnega toka v Jugoslaviji povečala v primerjavi s predvojno za 5,5-krat, v Bolgariji pa za 10-krat. Stvarnost pa je sledeča: Jugoslavija je povečala proizvodnjo električnega toka za 5.079 milijonov kilovatnih ur, Bolgarija pa za 2.989 milijonov kilovatnih ur. Podobno je s podatki o proizvodnji sladkorja. Po podatkih «Pravde» se je proizvodnja sladkorja v Jugoslaviji povečala za dvakrat, v Bolgariji pa za petkrat. Po statističnih podatkih pa je Jugoslavija povečala proizvodnjo sladkorja za 108.000 ton, Bolgarija pa za 92.000 ton, čeprav je Bolgarija med vojno podvojila svojo sladkorno proizvodnjo. Da bi dokazali da je v industriji in organizaciji Bolgarija hitrejša od organizacije Jugoslavije, so se avtorji članka poslužili podatkov, ki nasprotno dokazujejo, da produktivnost Bolgarije zaostaja. «Podobno je, ugotavlja Stanovnik, tudi z ostalimi statističnimi podatki».

* * *

V Prizrenu na Kosmetu se je pričel danes proces proti Habisu Hodži, albanskemu vohunu. Hodža je leta 1953 pobegnil kot politični emigrant iz Albanije skupno z 8 člani svoje družine in dobil politično zatočišče v Jugoslaviji. Avgusta 1957 se je Hodža vrnil sam v Albanijo, kjer je stopil v službo albanske obveščevalne službe «Sigurimi», ki ga je 19. maja 1958 poslala ilegalno v Jugoslavijo z nalogo, da organizira vohunsko mrežo. Toda še isto noč so ga organi jugoslovanske varnosti aretirali v obmejni vasi Globočica. Habis Hodža je danes na zaslišanju pred sodiščem priznal, da je po vrnitvi v Albanijo stopil v obveščevalno službo in da ji je dal podatke o političnem razpoloženju Siptarjev na Kosmetu, o vojaških postojankah in o gospodarskih objektih. Priznal je dalje, da je, ko so ga poslali spet v Jugoslavijo, podpisal obvezo, da bo vohunil za albansko obveščevalno službo. Med bivanjem v mestu Kuks je imel nalogo ovajati ljudi, ki so se zanimali za Jugoslavijo, in zasledovati člane jugoslovanskega veleposlaništva v Tirani, ko so prihajali v Kuks.

«Osem mesecev kasneje — je izjavil Hodža — so mi ukazali, da se ilegalno vrnem na Kosmet, da bi organiziral obveščevalno in iredentistično organizacijo. Pri odhodu so mi rekli, da je to potrebno, če bo prišlo do upora na Kosmetu,» in je dodal, da mu je oficir albanske obveščevalne službe Čamil Zaimi rekel, da bosta Kosovo in Metohija v primeru upora priključena Albaniji. Proces se nadaljuje jutri.

* * *

Nocojšnja «Borba» ponatiskuje na drugi strani članek pod naslovom «Kdo je kriv za smrt Antona Terlinkerja» in podnaslovom «Prva žrtev iz skonstruiranega procesa proti beneškim partizanom» članek, ki je bil objavljen v listu «Matajur» glasilu beneških Slovencev.

B. B.

Razgovori o Cipru še trajajo

Averof: «Še vedno iščemo rešitev» - Zorlu: «Če ni neki kos na pravem mestu, se zgradba lahko zruši»

ZUERICH, 9. — Predsednika grške in turške vlade Karamanlis in Menderes sta se ponovno sestala danes zjutraj ter sta nato nadaljevala razgovore med kosilom. Zjutraj so se ločeno sestali tudi strokovnjaki obeh delegacij, da pregledajo včerajšnje razgovore zunanjih ministrov. Oba zunanja ministra sta se po svojem današnjem razgovoru le udeležila kosila skupno z obema ministrskima predsednikoma ter sta se zvečer ponovno sestala.

Pred nocojšnjimi razgovori je grški zunanji minister Averof izjavil: «Razpravlja se še vedno o splošnih načelih rešitve ciprskega vprašanja, kakor tudi o podrobnostih. Že samo dejstvo, da se še vedno razgovarjamo, dokazuje samo, da še vedno iščemo rešitev.» Ko so ga vprašali, ali je možnost uspeha pri sedanjih pogajanjih, je Averof odgovoril, da je petdeset odstotkov možnosti za uspeh in petdeset za neuspeh.

Na vprašanje, ali se pri pogajanjih upoštevajo britanski interesi, je Averof odgovoril: «Grki in Turki niso nikoli prenehali biti prijatelji Angležev. Če se odpre grški časopis iz leta 1850 in leta 1860, se dobi vtis, da so bili grško-britanski odnosi za vedno prekinjeni. Toda od tedaj so se vedno boljšali. Upamo, da bodo postali izvrstni.»

Večerni razgovor med obema zunanjima ministroma je trajal tri ure. Po razgovoru je turški minister Zorlu izjavil: «Gre za zelo obširno diskusijo. Če ni neki koš na pravem mestu, se vsa zgradba zruši». Na vprašanje, ali je blizu sporazum, je Zorlu odgovoril, da upa. Nov sestanek zunanjih ministrov in strokovnjakov bo jutri zjutraj.

V Londonu je predstavnik Foreign Officea izjavil, da mu ni nič znanega o kakem načrtu za obisk ministrskih predsednikov in zunanjih ministrov Grčije in Turčije ali pa o obisku kakega britanskega ministra v Zuerichu. Dodal je, da je bila britanska vlada od časa do časa obveščena o sedanjih grško - turških pogajanjih.

Atenski tisk pozorno spremlja sedanje razgovore v Sviči. Listi vseh tendenc poudarjajo, da je bil storjen velik korak naprej: prvikrat po dolgem času je polemika med Grčijo in Turčija prenehala.

Kar se tiče predvidevanj o uspehu sedanjih razgovorov, so atenski uradni krogi zelo rezervirani. Danes je odpotoval v Zuerich načelnik oddelka za evropske zadeve v zunanjem ministrstvu. Po mnenju opazovalcev pomeni ta odhod, da so v Zuerichu načeli zelo zapletena vprašanja, ki jih ni lahko rešiti.

Pripominja pa se, da do sedanjih razgovorov med predsednikoma obeh vlad ne bi prišlo, če ne bi bili že prej premagali nekaterih velikih ovir med razgovori zunanjih ministrov. V poučenih krogih zatrjujejo da se sedaj razgovarjajo o tem, kakšen statut naj bi dali neodvisnemu Cipru. Turki se zavzemajo za neposredno grško in turško jamstvo za neodvisnost otoka in za lastna vojaška oporišča na tem otoku. Grki pa hočejo, naj bi neodvisnost otoka jamčili Združeni narodi ali pa NATO. Glede zahtev britanskega glavnega štaba, da obdrži na otoku lastna oporišča, se Grčija in Turčija baje strinjata.

Glavni spor se sedaj baje tiče oblike ustave, ki naj da otoku neodvisnost. Grki bi hoteli preprečiti delitev otoka tudi v morebitni federalni obliki, medtem ko bi hoteli Turki zagotovilo o dvostranskem jamstvu za neodvisnost in o avtonomni upravi za turško manjšino.

Neugodna reakcija v ZAR na smrtno obsodbo Arefa

Naser je včeraj sprejel iraškega poslanika - Nove aretacije v Bagdadu

KAIRO, 9. — Agencija za Srednji vzhod poroča, da so številne organizacije in združenja iz ZAR poslale na tisoče brzojavk maršalu Nagibu Rabieju, predsedniku iraškega suverenega sveta, z zahtevo, naj posreduje, da se ustavijo aretacije arabskih nacionalistov in da se smrtna obsodba proti bivšemu ministrskemu predsedniku Al Arefu razveljavi. Damaščanski list «Al Alam» piše, da je nova iraška vlada dala aretirati 2000 arabskih nacionalistov, med katerimi je 60 častnikov in 6 ministrov, ki so prejšnji teden odstopili. V Damasku so študentje demonstrirali proti smrtni obsodbi Arefa.

Včeraj je kairski list «Al Ahram» objavil uvodnik, v katerem pravi: «Ne mislimo se vmešavati v notranje zadeve Iraka, vendar moramo kot Arabci reči, da Aref, ki so ga še do nedavna razglašali za junaka, ne more biti kar čez noč obsojen kot izdajalec. Iraška vlada lahko svobodno obtoži katerega koli državljana kot izdajalca, vendar je nepojmljivo, da dolži izdajstva narodnega junaka. Možno je, da so bila med obema voditeljema nesoglasja, to pa ni dovolj, da bi Arefa že izročili krvniku.»

Kairski radio pa je javil, da je predsednik Naser sprejel danes iraškega poslanika v Kairu.

Iraška vlada je danes za dva tedna ukinila iraški komunistični list «Itihad El Sab» zaradi komentarja o preosnovi vlade. Novi minister za narodno usmerjanje je izjavil, da je bil komentar «v nasprotju z višjimi interesi države». List je namreč v uvodniku obtoževal nekatere od šestih odstopivših ministrov, da so delali ovire in da so se oddaljili od idealov revolucije. List je dodal, da so «s strogimi ukrepi eliminirali iz ministrstva skupino, v katero so imeli spletkarji in reakcionarji veliko upanje».

Govori se tudi, da se je suvereni svet, ki je vrhovni izvršni organ, razpustil. O tem pa ni še nobenega potrdila. Razne agencije namreč zatrjujejo, da trije člani tega sveta niso odobravali Kasemove politike, češ da se oddaljuje od ideala arabske enotnosti. Morebitna razpustitev tega sveta pa nič ne spremeni v iraški politiki in kvečjemu pomeni, da bo Kasem prevzel vso oblast in se pri tem naslonil na v

Vreme včeraj: Najvišja temperatura 10, najnižja 3, zračni tlak 1033,2 se dviga, veter 8 km vzhodnik, vlaga 71-odstotna, nebo jasno, morje skoraj mirno, temperatura morja 9,2 stopinje.

Tržaški dnevnik

Danes, TOREK, 10. februarja
Pust
Sonce vzide ob 7.17 in zatone ob 17.22. Dolžina dneva 10,05. Luna vzide ob 8.16 in zatone ob 20.28.
Jutri, SREDA, 11. februarja
Pepelnica

Veleposlanik Confalonieri pred odhodom v Beograd

V nedeljo ob 16,10 je odpotovala iz Trsta na zasedanje v Beograd z Orient-Expressom italijanska delegacija v mešanem italijansko-jugoslovanskem odboru za manjšine, ki ga določa 8. člen Memoranduma. Delegacijo vodi veleposlanik Vitaliano Confalonieri, šef urada zunanjega ministrstva za zvezo z vladnim generalnim komisariatom; člani delegacije pa so: dr. Capon, dr. Molinari, dr. Saragat, odvetnik Gerin ter prof. Angioletti.

Veleposlanik Confalonieri je pred odhodom dal za tisk naslednjo izjavo:

«Potujemo v Beograd, kjer se jutri začenjo dela mešanega odbora, ki ga predvideva Posebni statut, ki ščiti manjšine na tržaškem področju in na področju pod jugoslovansko civilno upravo.

Gre za četrto zasedanje, ki sledi zasedanju, ki je bilo julija lanskega leta v Rimu. Naloga teh zasedanj sta proučevanje raznih zadev in posvetovanje. Italijanska delegacija, ki jo vodim, se bo zavzela na zasedanju, da bodo Italijani, ki so ostali pod jugoslovansko upravo, dosegli zadovoljive življenjske pogoje in v skladu z načeli, ki jih določa Posebni statut.

Delegacija bo seveda rade volje nudila jugoslovanski delegaciji vsa pojasnila glede raznih problemov, ki zanimajo slovensko manjšino na tržaškem področju. Glede tega bi rad poudaril da, vlada, kakor mi je večkrat zagotovil vladni generalni komisar, med večino in manjšino na tržaškem področju v vseh pogledih najboljše sožitje. Take razmere so največje važnosti za ohranitev prijateljskih odnosov med Italijo in Jugoslavijo.

Izražam torej najboljšo željo, da bi razgovori v Beogradu prispevali učinkovit doprinos. Upam, da bo tisk, ki je vedno dokazal, da pozorno sledi vsemu, kar se tiče tega delikatnega vprašanja, s svojim prijaznim sodelovanjem tudi prispeval namenu, da bodo odnosi med Italijani in Slovenci vedno bolj v duhu medsebojnega spoštovanja, ki izhaja iz strogo enakopravnega ravnanja».

* * *

K izjavi veleposlanika Confalonierija pripominjamo:

1. Ne moremo razumeti, kako si generalni vladni komisar predstavlja da more biti «sožitje med večino in manjšino v Trstu najboljše v vseh pogledih», ko pa mu je vendar znano, da se Posebni statut ne izvaja, razen do tiste mere, do katere so Slovenci svoje pravice uživali že pred oktobrom 1954; da se je stanje od tedaj do danes v marsikaterem pogledu poslabšalo, ker je samo v lanskem letu — med drugim — prav generalni vladni komisar kar dvakrat prepovedal predvolilne govore v slovenščini na Velikem trgu; da je bil bazoviški spomenik ponovno oskrunjen; da je šolska oblast prekršila določbo glede «potrebnih dokumentov», ker ni izdala «razumnih ukrepov» v roku štirih let in kljub temu poslala opozorilna pisma slovenskim šolnikom; da slovenski šolniki niso vpisani niti v seznam prehodnega staleža; da še vedno ni sprejet zakon o slovenskem šolstvu; da sta namesto izvajanja člena 5 o uporabi slovenščine še vedno v veljavi dva fašistična paragrafa; da se je poleg dosedanjih znanih tednikov, ki sejejo sovraštvo med obema narodoma, pojavil v Trstu še en list, ki je začel sejati sovraštvo proti Slovencem med srednješolsko mladino; itd., itd..

2. Znani del tukajšnjega tiska je v zadnjih tednih na široko objavljal vse resolucije proti izvedbi čl. 5 Posebnega statuta. Ta tisk je prav včeraj v isti sapi z izjavo veleposlanika Confalonierija objavil izjavo fašističnega poslanca Gefter - Wondricha, s katero je celo zagrozil Trstu «z žalostnimi urami», če bi se o dvojezičnosti sploh govorilo.

—«»—

Danes popoldne trgovine zaprte

Prefektura sporoča, da bodo danes vse trgovine zaprte od 13. ure dalje z edino izjemo papirnic ,slaščičarn, brivnic in frizerskih salonov, ki bodo imeli normalni delovni urnik.

Poldnevni praznični urnik bo v zamenjavo za binkoštni ponedeljek, ko bo v veljavi delovni urnik.

Po zborovanju socialdemokratske leve struje v Rimu

Vodstvo tržaške PSDI na strani avtonomistov

Dosedanji tajnik federacije prof. Lonza in podtajnik prof. Dulci izstopila iz PSDI - Novo vodstvo bo priredilo skupščine članov
Pričakuje se, da bo velika večina izstopila iz Saragatove stranke

Tiskovni urad tržaške federacije PSDI nam je poslal sledeče poročilo:

«Pokrajinski tajnik tržaške federacije PSDI Arnaldo Pittoni je izjavil v zvezi z važnimi dogodki, ki se razvijajo v socialdemokratski stranki, da je prevzel tajništvo federacije, z namenom, da na ta način zagotovi čimprejšnjo obravnavo dogodkov med članstvom, da bo lahko demokratično ocenilo sedanji položaj.

V četrtek se bo sestal pokrajinski izvršni odbor Moral bo določiti obliko in postopek skupščin članov in sklepati glede ostavke, ki sta jo predložila člana političnega tajništva Lonza in Dulci.

Pokrajinski tajnik računa na sodelovanje vodilnih organov v zvezi s popolnim razčiščenjem v okviru tržaške socialdemokratske federacije. Obenem meni, da bo znala tržaška federacija tudi ob tej priložnosti, kot v preteklosti, dokazati svoj čut odgovornosti in prevzeti ustrezne enotne sklepe glede novih nalog, ki čakajo socializem v vsedržavnem merilu.

Sicer pa zadnji dogodki niso presenetili tržaško socialdemokratsko gibanje, ki je že na kongresu ob združitvi s PSDI sklenilo ostati avtonomno».

Gornje poročilo sledi vestem iz Rima o nedeljskem zborovanju leve struje PSDI. Zborovanja se je udeležila tudi skupina tržaških socialdemokratov, ki jim je načeloval občinski svetovalec in dosedanji podtajnik federacije prof. Dulci. Člani tržaške delegacije so sprejeli odločitev zborovanja, da se leva struja PSDI odcepi od stranke in da ustanovi avtonomno gibanje. Dosedanji tajnik federacije prof. Lonza in podtajnik prof. Dulci, ki sta takoj pristopila v avtonomno gibanje leve socialdemokratske struje in s tem avtomatično izstopila iz PSDI, sta že v nedeljo podala ostavko na svoja vodilna mesta v federaciji.

Zato se je vodstvo takoj sestalo in imenovalo Arnalda Pittonija za tajnika, Giorgia Cesara pa za podtajnika. Kot sledi iz izjave, bo novo vodstvo v najkrajšem času priredilo skupščine članov, na katerih bodo odločili o popolni odcepitvi federacije od PSDI.

Na osnovi sedanjega stanja v vodstvu federacije in med socialdemokratskim članstvom je že gotovo, da se bo tržaška federacija skoraj v celoti opredelila za avtonomno socialdemokratsko gibanje, ki ga vodita Matteotti in Zagari. Pričakuje se, da bodo samo sekcija pri Sv. Soboti in nekateri posamezniki ostali zvesti Saragatu.

Ni izključeno, da bo sedanji položaj med tržaškimi socialdemokrati imel določene posledice tudi v odnosih med strankami, ki sedaj sestavljajo oziroma podpirajo občinski odbor. Od štirih socialdemokratskih občinskih svetovalcev trije pripadajo levi struji, in sicer prof. Lonza prof. Dulci in odv. Senigaglia. Izvolitev odv. Puechera pa so na volitvah podprli saragatovci. Ni pa izključeno, da se bo tudi on pridružil večini.

Najbolj zaskrbljeni za kar se dogaja med socialdemokrati, so demokristjani, ki ne bodo mogli več računati na podporo Saragata in na njegov pritisk pri tržaškem vodstvu PSDI, naj podpira demokristjansko politiko, čeprav ne ustreza željam večine članov stranke.

Dejstvo pa je, da bo razčiščenje med tržaškimi socialdemokrati omogočilo bolj tesno sodelovanje in zbližanje s socialisti, ki so pred nedavnim pozvali tukajšnje socialdemokrate, naj podprejo delovanje leve struje in naj se pridružijo skupini, ki bo izstopila iz PSDI.

—«»—

OBVESTILO

Tajništvo Gospodarskega združenja obvešča, da bodo danes popoldne uradi združenja zaprti.

Z nedeljske skupščine pristaniških delavcev

Zaradi krize in padca prometa so najbolj prizadeti delavci

Pristaniški delavci so pooblastili tajništvo sindikata, da sproži akcijo v zaščito njihovih interesov in za okrepitev pristanišča

V nedeljo dopoldne je bila v Domu pristaniških delavcev skupščina delavcev, ki delajo v okviru treh pristaniških družb, na kateri je v imenu vseh treh družb govoril predsednik Ghetz o nekaterih perečih sindikalnih vprašanjih. Tako je poročal o pogajanjih, ki so bila v okviru pristaniškega sveta (predstavniškega organa, v katerem so zastopani predstavniki pomorskih družb, spediterjev, koristniki pristanišča in kjer je tudi predstavnik delavcev). Tu so govorili o vrsti vprašanj, ki zanimajo predvsem koristnike pristanišča, medtem ko ni bilo govora o nekaterih perečih vprašanjih, ki zanimajo delavce.

Nato je govoril tajnik sindikata Muslin o splošnih vprašanjih tržaškega pristaniškega prometa in ugotovil, da sta kriza in padec prometa v prvi vrsti prizadela prav pristaniške delavce, da pa se to odraža v vsem gospodarskem organizmu Trsta. Ugotovil je, da je obseg prometa odvisen v prvi vrsti od politike in ustreznih mednarodnih sporazumov, ki jih sklene neka vlada

V tej zvezi je poudaril, da ni mogoče računati s povečanjem prometa, dokler bodo računali pristaniške tarife na osnovi stvarnih stroškov pristaniških operacij, ko pa veljajo v vseh drugih konkurenčnih pristaniških politične cene.

Podobne ugotovitve veljajo glede mednarodnih sporazumov. Trst na primer ne more računati na promet CSR, dokler ne pride do primernega trgovinskega in plačilnega sporazuma med Italijo in to zaledno državo, v katerem bodo predvidena plačevanja pristaniških stroškov z uvozom blaga iz CSR. Taki sporazumi veljajo za konkurenčna pristanišča in med njimi za Hamburg in Reko.

Te ugotovitve pa ne pomenijo, da bi Trst predstavljal, tudi če bi vlada izpolnila omenjeni zahtevi, breme, temveč bi prav obratno Trst v ugodnejših pogojih lahko predstavljal še večji vir tujih valut in tako pomenil še pomembnejši prispevek za plačilno bilanco. Že sedaj je treba namreč ugotoviti, da je plačilna bilanca tržaškega pristanišča visoko aktivna.

V zaključku svojih izvajanj je tajnik sindikata ugotovil, da se je v zadnjem razdobju očitno znižalo število delavcev, ki so zaposleni pri nakladanju in razkladanju in drugih pristaniških operacijah. V pristanišču obstajajo tri družbe delavcev: osebje, ki preklada blago na zemlji; nakladači in osebje, ki dela na krovu ladij. V vseh treh družbah je stalno zaposlenih okoli 800-900 delavcev, običajno pa še 300 delavcev, katerim se ob izredno obsežnem delu pridruži še nadaljnjih 400 delavcev. Sedaj le redki delavci delajo ves delovni čas in grozi tej kategoriji brezposelnost.

Ob zaključku skupščine so pooblastili tajništvo sindikalne organizacije, da sproži potrebno akcijo, da se dosežejo zahteve, ne samo sindikalnega značaja, temveč da se okrepi pristanišče. V ta namen so delavci izjavili pripravljenost, da narede tudi odločnejše korake in v primeru potrebe napovedo protestne stavke.

S sinočnje seje pokrajinskega sveta

V proračunu premalo denarja za potrebe in pomoč kmetijstvu

Kritike svetovalca Grbca je podprla tudi demokristjanka Eulambiova - Za dvojezične napise v krajih, kjer živi najmanj 25 odst. Slovencev

Na sinočnji seji pokrajinskega sveta se je zaključila razprava o letošnjem proračunu. Govorili so svetovalci Grbec, Siškovič, Weiss, Luchesi, Postogna, Eulambio in Persoglia.

Slovenski neodvisni svetovalec Grbec je obravnaval predvsem vprašanje pomoči kmetijstvu. Najprej je ugotovil, da se je letošnja postavka za kmetijstvo zmanjšala na polovico v primerjavi z lansko, in sicer od 2.004.000 lir na 1 milijon 4.000 lir. Nato je prečital odstavek iz predsednikovega govora ob otvoritvi izvoljenega pokrajinskega sveta, v katerem je dejal med drugim, da se bo morala pokrajinska uprava zanimati tudi za večja kmetijska vprašanja, za zahteve in potrebe kmetov, za vprasanje prodaje domačih pridelkov, tehnične izobrazbe, za izboljšanje kmetijskih poslopij in za socialno zavarovanje kmetov. Odbornika za finance pa je spomnil, da je lani izjavil, da bodo vse davčne dohodke iz kmetijstva porabili za kmetijstvo. V resnici pa bo letošnja postavka za kmetijstvo porabljena samo za prispevek razstavi cvetlic in za prispevek «Ustanovi za kmetijski razvoj», ki bosta dobili vsaka po pol milijona lir. Za vse ostale potrebe ostane le 4.000 lir

Komunistični svetovalec Siškovič je kritično ocenil letošnji pokrajinski proračun in se zanimal zlasti za postavke namenjene šolstvu. Se posebno je poudaril nujnost zidanja nove slovenske gimnazije, za katero je bilo že svoj čas nakazanih 180.000.000 lir in bi jo morali začeti zidati že preteklo leto. Poleg drugega je svetovalec Siškovič zahteval od odbora, naj izvaja določbe londonskega memoranduma o dvojezičnih napisih in dejal, da bi morala pokrajina postaviti dvojezične napise na vseh cestnih križiščih, na tablah s krajevnimi imeni itd., kjer živijo pretežno Slovenci in kjer je najmanj 25 odstotkov Slovencev.

Tudi drugi svetovalci so očitali odboru, da ni sestavil proračuna na osnovi dejanskih potreb pokrajine, ampak da hoče varčevati na račun prebivalstva. Demokristjan Persoglia, je proračun pohvalil, kot ga je tudi pohvalila njegova kolegica Eulambieva, ki pa je obenem izjavila, da se strinja z Grbcem, da je odbor premalo določil za kmetijstvo.

—«»—

Pred odpusti v podjetju «Colombin»

Včeraj dopoldne je prišlo do sestanka med predstavniki sindikalnih organizacij in ravnateljstvom podjetja «Colombin» glede predvidenih odpustov 20 delavcev. Predstavnik podjetja je na sestanku sporočil, da se položaj ni nič izboljšal in da so prisiljeni takoj odpustiti deset delavcev in da bodo prihodnji teden odpustili še nadaljnjih deset. Kot smo že podrobno poročali, je ta odpust v tesni zvezi z izredno izvozno nagrado, ki jo je priznala španska vlada podjetjem, ki izdelujejo izdelke iz plutovine in jih izvažajo v Italijo. Italijanska vlada pa ni napravila nobenega protiukrepa, tako da je v krizi celotna predelovalna industrija plutovine. Na sestanku so se sindikalne organizacije uprle odpustom in so zagotovile, da bodo naredile potrebne korake pri tržaških poslancih, da bi prišlo do ustrezne vladne intervencije.

—«»—

Obvestilo odbora ženske sekcije NSZ

Odbor ženske sekcije Neodvisne socialistične zveze je na včerajšnjem sestanku proučil nekatera vprašanja v zvezi s pripravami za proslavo mednarodnega ženskega praznika 8. marca.

V zvezi z obvezo, ki je bila sprejeta na enem od prejšnjih sestankov, da se v primerjavi s prejšnjim letom napravi kaj več za širše in enotne proslave v mestu in okolici, odbor sporoča, da je bilo v tem smislu naslovljeno pismo odboru Zveze demokratičnih žena. Na skupnem sestanku bi morali obravnavati in se sporazumeti glede oblike enotnih proslav 8. marca in glede iniciativ za rešitev vrste vprašanj, ki v današnjem gospodarskem in socialnem položaju težijo žene in mladino.

Na sestanku, do katerega je prišlo, je predvsem predlog o enotnih proslavah naletel na nerazumevanje pri predstavnicah Zveze demokratičnih žena, ki so navedle argumente, ki po našem mnenju niso utemeljeni, in to predvsem zaradi dejanskega težkega položaja ženskega naprednega in demokratičnega gibanja v Trstu ki čuti potrebo po zacelitvi ran škodljive cepitve in sprejemu enotnih zahtev ljudskih množic.

Odbor ženske sekcije Neodvisne socialistične zveze obžaluje nerazumevanje, ki so ga pokazale predstavnice Zveze demokratičnih žena in se ob tej priliki obvezuje, da bo poskrbel za proslave 8. marca v duhu enotnosti, kot je to želja vseh naprednih in demokratičnih žena.

Danes, 10. t.m. se naš ljubi mož in dragi očka

Franc Santin

sreča z Abrahamom. Ob tej priliki mu žena in otroci prisrčno čestitamo in mu želimo, da bi ostal še mnogo let med nami.

Voščilom se pridružuje tudi Bruno.

PRISPEVAJTE ZA DIJASKO MATICO!

Sindikalna pogajanja

Danes ob 17. uri bo na sedežu «Confindustrie» nadaljevanje pogajanj o odpustih 280 delavcev v ladjedelnici «Felszegy». Kot smo že poročali, je ravnateljstvo na prvem sestanku potrdilo svoj sklep in pojasnilo, da bodo ob delo tudi vsi oni delavci (okoli 200), ki so zaposleni s pogodbami na določenj rok.

Ob 12. uri pa bo na Uradu za delo sestanek med predstavniki o stanju v podjetju «Centralvino». Kot je znano, bodo to podjetje ponovno prevzele Delavske zadruge in so delavci tega podjetja dobili že decembra pisma z napovedjo odpustov. Proti temu so se delavci uprli in proglasili večdnevno stavko, ker so jim zastopniki Delavskih zadrug ob ustanovitvi podjetja «Centralvino» (ki je nastalo iz bivšega oddelka Delavskih zadrug) zagotovili stalnost zaposlitve.

SNG v TRSTU

V soboto 14. februarja ob 21. uri v AVDITORIJU v TRSTU

premiera

MADEŽI NA SONCU

drama v treh dejanjih
Napisal LEOPOLD LAHOLA
Prevedel VITOMIL ZUPAN
Režiser JOŽE BABIČ
Scenograf inž. arh. NIKO MATUL

Krstna uprizoritev

DRUSTVO SLOVENSKIH SREDNJESOLCEV

vabi na

pustni ples

ki bo DANES 10. t. m. v dvorani na stadionu «Prvi maj» s pričetkom ob 21. uri.

Igral bo orkester «Ino»

Prodaja vstopnic in rezerviranje miz v Tržaški knjigarni, Ul. sv. Frančiška 20, tel. 61792.

RADIO

TOREK, 10. februarja 1959

RADIO TRST A

7.00 Jutranja glasba; 11.30 Brezobvezno, drobiž od vsepovsod in... Potovanje po Italiji, turistični razgledi Maria Adriana Bernonija; 12.10 Za vsakogar nekaj; 12.45 V svetu kulture; 12.55 Orkester Guido Cergoli; 17.30 Plesna glasba; 18.00 Z začarane police: Ivanka Cegnar: «Kako je znal Pavliha gospodariti»; 18.10 Simfonični koncert orkestra Tržaške filharmonije, ki ga vodi Sergiu Celibidache — Šostakovič: Simfonija št. 5 v D-duru, op. 47; 19.10 Utrinki iz znanosti in tehnike; 19.30 Pestra glasba; 20.00 Sport; 20.30 Franck Pourcel in njegov godalni orkester; 21.00 «Moč uniforme», burka v treh dejanjih, ki jo je napisal Jaka Štoka, priredil pa Slavko Rebec; igrajo člani Slovenskega narodnega gledališča v Trstu, vodi Modest Sancin; nato ritmi in popevke; 23.30 Nočni ples.

RADIO TRST

12.10 Tretja stran; 16.30 Poezija in proza v furlanščini; 16.45 Guido Cergoli pri klavirju; 17.30 Pesmi brez besed, orkester pod vodstvom Alberta Casamassima.

II. PROGRAM

13.00 Ping-pong; 14.00 Gledališče ob dveh; 16.00 Tretja stran; 17.00 Štiri tričetrtinke; 21.00 Mike Bongiorno predstavlja «Il gonfalone».

RADIO KOPER

Poročila v italijanščini: 12.30, 17.15, 19.15, 22.30.
Poročila v slov.: 7.30, 13.30, 15.00.
5.00-6.15 in 7.00-7.15 Prenos RL; 7.15 Glasba za dobro jutro; 7.40 Glasba za dobro jutro; 11.30 C. Saint-Saens: «Karneval živali»; 12.00 Glasba po željah; 13.40 Kmetijska univerza; 13.50 Odlomki iz oper; 14.20 Šola in življenje: «Pionirji — miličniki»; 14.40 Lahka glasba; 15.10 Zabavna glasba, vmes reklame; 15.20 Z narodno pesmijo in plesom po domovini; 15.40-17.00 Prenos RL; 17.00 Spomin na Sanremo v letu 1958 — igra orkester Barimar; 17.30 Melodije iz filmov; 19.30-22.15 Prenos RL; 22.15 Johnny Hodges s saksofonom; 22.40 Glasba za lahko noč.

SLOVENIJA

327,1 m, 202,1 m, 212,4 m

Poročila: 5.00, 6.00, 7.00, 8.00, 10.00, 13.00, 15.00, 17.00, 19.30, 22.00, 22.55.
5.00-8.00 Dobro jutro!; 8.05 Trije odlomki iz Poličeve opere «Deseti brat» (solisti in orkester ljubljanske Opere, dirigent Samo Hubad); 8.25 Hammond orgle v ritmu; 8.40 Potopisi in spomini Rodoljub Čolakovič: Hiša sol... III.; 9.00 Anton Lajovic: Capriccio; 9.15 Revija zabavnih melodij in popevk; 10.10 Dva zbora tržaške okolice: Nastopata zbor «Valentin Vodnik» iz Doline v Trstu in mešani zbor iz Barkovelj; 10.30 Igra orkester Aldo Kostelanetz; 10.45 Za dom in družino; 11.00 Venček narodnih v izvedbi solistov in duetov; 11.30 Cetrt ure z ansamblom Mojmira Sepeta; 11.30 Oddaja za otroke: a) Danes je pust!; b) Pojte z nami, otroci! (Peter Bitenc: Pust); 12.00 Poje Harry Belafonte; 12.15 Kmečka univerza — Dr. Janez Bitenc: Bolezni vimena in mlekarska proizvodnja; 12.25 Igra ansambel Srečka Dražila — J. Brahms: Na zelenih slovenskih planinah; D. Korošec-D. Lorbek: Pri domačem; 12.45 Odlomki iz oper: Erniianna Wolfa Ferrarija «Šolski grobijani»; 13.30 Vaški kvintet Reziko in Sonjo; 13.45 Solistične skladbe Franza Schuberta; 14.00 Varell in Bailly s pariškimi melodijami; 14.15 Zanimivosti iz znanosti in tehnike; 15.40 Humoreska tedna — Rudyard Kipling: Phil Melesova rešitev; 16.00 Promenadni koncert hollywoodskega simfoničnega orkestra, dirigent Carmen Dragon; 17.10 Zabavna glasba; 18.00 Družinski pogovori; 18.10 Na klavirjem in violino; 20.00 Plesni orkester RTV Ljubljana pred mikrofonom in pred publiko (prenos javne oddaje iz velikega studia RTVL); 20.30 Pustne šemarije (vesela in pestra oddaja za pusne dni); 22.15 V plesnem ritmu; 22.45 Poje Anita O'Day; 23.00 Igra Ljubljanski jazz ansambel; 23.30 Novi posnetki sekstета «Big Banda» Counta Basiea.

TELEVIZIJA

14.00 Šolska ura; 17.00 Otroška oddaja; 18.30 Poročila; 18.45 Obzornik; govor za vas; 19.00 Simfonični koncert; 19.45 Galerija; 20.30 Poročila; 20.50 «Carosello»; 21.00 Trodejanka G. Govija: «Srečko, za omožitev dekleta», sledijo poročila.

GLEDALIŠČA

VERDI

Danes ob 16. uri zadnja predstava Italijanske baletne skupine. Na sporedu so: F. Chopin — «Sylfide», Martin — «Zadnji dan», A. Glazunov — «Pas de Juan», A. Glazunov — «Poročna dix» in R. Gervasio — «Poročno potovanje».

KINO

Excelsior, 14.00: «Prva ljubezen», C. Gravina, L. De Luca, F. Mattioli.
Fenice, 15.00: «Goli in mrtvi», A. Ray, C. Robertson, technicolor.
Nazionale, 15.00: «La Maja desnuda», A. Gardner, A. Francioso, A. Nazzari.
Arcobaleno, 14.00: «Vikinga», Douglas, T. Curtis, J. Leigh, technicolor.
Supercinema, 14.00: «Vikinga», Douglas, T. Curtis, J. Leigh, technicolor.
Filodrammatico, 15.00: «Je dovoljeno, maresciallo?», G. Rassim, Variete.
Grattacielo, 14.30: «Pregreha noči», Jean Gabin, Nadia Tiller.
Cristallo, 16.00: «V ljubezni in vojni», R. Wagner, D. Wynter, J. Hunter.
Capitol, 14.00: «Usoda cesarice» (Sissi — tretji film), technicolor.
Astra Rojano, 16.30: «Samotni mož», William Holden.
Alabarda, 15.00: «Ura X: Gibraltar ali smrt», L. Harwey, Dan Addams.
Aldebaran, 16.00: «Umor za prijatelja», Luis De Funés in Monique Adam.
Ariston, Zaprto.
Aurora, 16.00: 19.00 in 22.00 «Gostilna 6, sreče», I. Bergman, C. Jurgens, Cinemascope.
Garibaldi, 14.30: «Mornarjeva ljubezen», A. Cifariello, L. Schaner.
Ideale, 16.00: «Ogenj na reki Yangtse», R. Todd, W. Hartnoll.
Impero, 16.00: «Indiskretna», Ingrid Bergman, G. Grant, Technicolor.
Italia, 15.30: «Valencia», Sara Montiel.
Moderno, 16.00: «Liana, hči divjada», Marion Michael, Irene Corter, H. Kruger.
S. Marco, 16.00: «Totò, Peppino in la malafemmina», D. Gray, Reno.
Savona, 16.00: «Vražji ovinek», Cornel Wilde, Jean Wallace.
Viale, 15.30: «Poletne zgodbe», Sordi in M. Morgan.
Vittorio Veneto, Danes zaprto.
Belvedere, 15.30: «Pogumni princ».
Marconi, 16.00: «Bandit Corco», McCrea, Gloria Talbott.
Massimo, 15.00: «Gianni e Pinotto banditi col botto».
Novo cine, 16.00: «Pustolovščine Arsena Lupina», R. Lamoureux, Sandra Milo.
Odeon, 16.00: «Podivjanja», Mineo in Luana Petten.
Radio. Danes zaprto.

KINO V MILJAH

Europa: «Bahamski pustolovec», Yvonne De Carlo.

NOVOST!

Sternfeld: *Od umetnih satelitov k medplanetarnim poletom* L 520.—
Trdina: *Zbrano delo, XI. del* L 1.100.—
Goebelsev tajni dnevnik II. L 450.—

TRŽAŠKA KNJIGARNA
Trst - Ul. Sv. Frančiška 20
Telefon 61-792

Sporočilo tržaške trgovinske zbornice ob predsednikovi vrnitvi

Vsebina razgovorov dr. Caidassija z avstrijskim kanclerjem dr. Raabom

V glavnem so obravnavali vprašanje avstrijskega prometa skozi tržaško pristanišče, ki je lani občutno padel

Z Dunaja se je vrnil v Trst predsednik tržaške trgovinske zbornice dr. Romano Caidassi, kjer ga je sprejel zvezni tajnik avstrijske republike inž. Raab. O tem sestanku je tržaška trgovinska zbornica izdala naslednje sporočilo:

Ta sprejem bi moral biti že decembra lanskega leta in so ga preložili zaradi potovanja zveznega tajnika na Japonsko. Med razgovorom so bili prisotni tudi predsednik federalne avstrijske trgovinske zbornice dr. Dvorak, predsednik štajerske trgovinske zbornice G. Kreiner in strokovnjak za vprašanja tržaškega prometa dr. Reininghaus. Razpravljali so predvsem o prometu med Avstrijo in Trstom in bodočem razvoju v zvezi z evropsko integracijo. Zvezni tajnik je z zadovoljstvom ugotovil dobre odnose, ki vladajo med predstavniki trgovinskih zbornic in se ugodno izrazil o načrtu globljih proučevanj, ki jih bosta opravili obe zbornici v sodelovanju z mešano italijansko-avstrijsko trgovinsko zbornico. Zaključke teh proučevanj bodo nato predložili v proučitev obema vladama.

Med razgovorom je dr. Caidassi omenil, da se je znižal avstrijski promet skozi Trst. Na to je zvezni tajnik Raab, ugotovil, da gre za prehodni pojav, ki je v tesni zvezi s konjunkturnim gibanjem, ki je enako za različna pristanišča in dejal, da je prepričan o bližnjem ugodnem povečanju prometa. Zagotovil je zanimanje vlade za okrepitev avstrijskega prometa skozi Trst.

Med svojim obiskom na Dunaju je imel dr. Caidassi tudi vrsto sestankov na italijanskem veleposlaništvu z različnimi avstrijskimi industrijci. Po mnenju teh predstavnikov, bo mogoče premostiti nekatere težave in tehnično-industrijske razloge, ki so v zlasti občutni meri negativno vplivali na tržaški pristaniški promet.

Iz sporočila tržaške trgovinske zbornice je razvidno, da so na razgovorih med tržaškimi gospodarskimi predstavniki in predstavniki avstrijskega gospodarstva bili doseženi določeni ugodni rezultati in zlasti, da je bilo sklenjeno sestaviti vrsto predlogov, ki jih bodo predložili obema vladama. Prav v tej zvezi je še toliko bolj pomemben sprejem predsednika tržaške trgovinske zbornice pri avstrijskem zveznem tajniku, to je pri najvišjem avstrijskem državnem predstavniku.

Vendar pa je iz tega poročila razvidna tudi resna bojazen za prihodnost pristaniškega prometa, bojazen, katere uradni optimistični ton poročila ne more povsem skriti. Znano je namreč, da se je lani pristaniški promet med Trstom in Avstrijo občutno znižal in da je v letošnjem januarju zabeležil naravnost katastrofalen padec.

V tej zvezi pa je treba poudariti, da kaj malo pomagajo svečana zagotovila, pa naj so še tako iskreno mišljena, proti govoricі hladnih številk. In prav dejstva prepričujejo avstrijske uvoznike in izvoznike, da so se lani v večji meri poslužili drugih konkurenčnih pristanišč, ki so pač nudila ugodnejše pogoje.

Zato lahko upamo, da bo ta pomembni sestanek predstavljal tudi opozorilo za domače vladne kroge in da bo predsednik trgovinske zbornice naletel na odprta ušesa ne samo na Dunaju temveč tudi v Rimu.

—«»—

Prometni nesreči

Pretekla nedelja je bila precej kritična za motorizirane osebe in še najbolj za skuteriste. Za dva so si zdravniki pridržali prognozo, in med njima tudi za 22 let starega mizarja Karla Moarja iz Doline št. 87. Fant se je namreč ponesrečil v prvih ponedeljkovih nočnih urah in ker so mu zdravniki v bolnišnici ugotovili poleg zloma stegnenice desne noge tudi številne rane in podplutbe po glavi, se niso hoteli izjasniti in so ga poslali na ortopedski oddelek, kjer bodo storili vse, da mu rešijo življenje.

Moar je kmalu po 2. uri vozil s svojo lambreto po Ul. F. Severo proti Opčinam. Ko se je približeval hiši s številko 207, pa se je iz razlogov, ki še niso znani, preveč nagnil, kar je zadostovalo, da je izgubil oblast nad vozilom. Posledica je bila, da je lambreta s precejšnjo silo trešila v obcestni zid, medtem ko je šoferja vrglo na trdi tlak, kjer je hudo ranjen obležal, dokler niso prišli ponj karabinjerji, ki so ga nato odpeljali v bolnišnico.

Zaradi prometne nezgode ki se je pripetila včeraj kmalu po opoldnevu v Ul. sv. Marka, se bo moral Giorgio Fragiacomo iz Ul. Giuliani zdraviti kakih 10 dni na opazovalnem oddelku. Prav toliko dni bo ostal na istem oddelku tudi 21-letni Angel Mersig z Lonjerske ceste, ki se je med vožnjo z vespo proti domu zvrnil in se odrgnil po obrazu.

Otvoritev nove šole v Borštu

Včeraj dopoldne je bila v Borštu otvoritev nove osnovne šole. Slavnosti je prisostvoval prof. Udina, ravnatelj za javno šolstvo pri vladnem generalnem komisariatu, predstavnik vladnega komisarja dr. Palamare, prof. Martini od šolskega skrbništva, nadzornik za slovenske šole učitelj Bole, dolinski župan Lovriha in člani obč. upravnega odbora, starši in otroci ter številni drugi.

Ob začetku slovesnosti je vse navzoče pozdravil Dušan Lovriha, ki je v kratkem nagovoru izrazil v imenu staršev zadovoljstvo, da je bila v Borštu zgrajena nova šola. Toda to ni dovolj, kajti slovenska šola mora biti enakopravna z italijansko, zaradi česar je nujno potrebno, da se uzakoni, slovenski učitelji pa naj dobijo položaj stalnosti. Zahvalil se je tudi vsem oblastem, ki so pripomogle k gradnji novega šolskega poslopja.

Po govoru je predstavnik vladnega komisarja dr. Palamare prerezal trak pred vrati v stavbo, potem pa je župnik g. Malalan blagoslovil prostore. Povabljenci in starši so si nato ogledali šolo, učenci pa so odšli v razrede, kjer se je začel pouk.

Nova osnovna šola v Borštu.

Predstavniki oblasti in starši na slovesnosti ob otvoritvi nove šole.

OD VČERAJ DO DANES

VČERAJŠNJE CENE NA TRGU NA DEBELO

(V prvem stolpcu so najnižje cene, v drugem najvišje, v 3. prevladujoče)

pomaranče:			
«tarocchi»	106	165	141
«rdeče»	71	129	118
«more»	94	141	129
«svetle»	38	94	65
limone	65	100	94
mandarini I.	94	152	129
mandarini II.	47	88	71
jabolka:			
«abbondanza» I.	35	47	47
«abbondanza» II.	12	32	24
«delizia» I.	82	118	106
«delizia» II.	47	71	53
«imperatori» I.	71	94	71
«imperatori» II.	35	59	45
hruške	94	147	129
hruškice	41	65	53
zelje	59	76	71
cvetača z listi	47	118	82
ohrovt	35	71	47
cikorija	12	47	35
repni vršički	59	88	71
čebula	24	41	38
koromač	35	82	65
razna solata	62	375	162
krompir	28	56	37
zeleni radič	175	600	250
rdeči radič	187	475	325
zelenja	71	180	176
špinača	87	250	150
motovilec	312	500	437

Večina blaga se prodaja po prevlad. ceni (3. stolpec).

RAZNA OBVESTILA

SOLA GLASBENE MATICE. Obveščamo starše in gojence, da danes odpade vaja otroškega pevskega zbora. Naslednja vaja bo v torek 18. februarja.

Ravnateljstvo

* * *

Prosvetno društvo «S. Skamperle» obvešča pevce, da pevska vaja danes odpade. Naslednja vaja bo v petek 13. t. m.

* * *

Planinsko predavanje SPD. Slovensko planinsko društvo priredi v četrtek 19. t. m. zanimivo planinsko predavanje. Predaval bo znani slovenski planinec univ. prof. dr. France Avčin s spremljanjem prelepih barvnih diapozitivov.

* * *

Slovenski fotoklub sporoča, da bo jut

A. E. WEYRAUCH:

Ljubosumna maska

...e kako bi se oblekla za ...carado, da me mož ne bi ...poznal?» je vpričo tete ...ide glasno razmišljala ... «Saj nima pustna za... nobenega mika, če mož ...dakšno masko bom ime... In potem ves večer le ...gleda in vsak moj gib ...nameček komu drugemu ...dolgo potem očita. Ne, na ...način res nimam veselja ...a maškarado!»

...ta Matilda ni na to najmanjši rekla. Le svojo ne...volje je opazovala, a njen ...d se je zdel kot izgub... Nazadnje pa je le spre...ila:

...di jaz sem nekoč bila ...maškaradi. Bilo je to pri...ljubo mojega zakona z Al... Tudi jaz sem takrat ...la vse, da me mož ne bi ...nal. Toda moj nagib ...nekoliko drugačen. Bi... manj ljubosumna.

...ž je bil v službi v ne...ki tovarni, kjer je de... stotine nameščencev. ...mi je bilo mnogo de... V svoji ljubosumnosti ...si vedno predstavljala, ...a tam, v podjetju, ved... sebe najlepših žensk, ...er hoče. Da se okrog ...ružejo in se mu ponu... A on, da samo izbira... ...tem mislila in se mu... Vse do tiste maškarade. ...rna je priredila za ...meščence pustno za... Veliko maškarado. Ko ...to povedal, je tudi do... ...da se on, ki je imel od... ...no mesto, tiste zabave ...ove ogniti. In jaz sem ...ritrdila:

...razume, da moraš biti ...! Kar pojdi! Toda me... te ne ljubi hoditi tja. ...pojdem zgodaj v poste...

...ri tem je ostalo. Ven... sem medtem uredila ...to, da zem se udeleži... ...plesa, ne da bi on ...mnj slutil. S pomočjo ...prijateljice sem si na... ...lepo cigansko obleko, ...ki najbolj pokrila vse, ...me naglo izdati. Iz... ...sem si nogavice, ...pokrivalo. Prav na ...mislila. Izbrala sem ...pokrivalo, da je popol... zakrilo moje svetle la...

...tiri večer sem Albertu ...pala, da si je oblekel ...domino. Potem je vzel ...ko črno krinko, ki pa ...utaknil kar v žep. In ...

...aj so se za njim za... ...vrata, sem tudi jaz ...la k prijateljici, kjer ...e naglo napravila.

...no mi je bilo srce, ko ...stopila v plesno dvo... Toda nihče se zame ni ...Vsi so bili tako raz... in razposajeni, da sem ...med njimi kot vsak ...gost. Najprej sem ho... ...ti Alberta. Zato sem ...tvigala med plešoči... ...ri in onimi, ki so le ob ...stali.

...sem ga zagledala. ...nso ga oblegale ženske, ...si objemal kake plesal... ...šepetal na uho sladke... Bil je v družbi z ...starejšimi gospodi, ki ...prav resno pogovarjali. ...ne takoj opazil, čeprav ...ga mimo tako blizu nje... ...tem se ga skoro do... Šele potem, ko sem ...priplesala mimo in ...sem še sprehajala pod ...najprej z nekim Kitaj... ...potem še z nekim ...Indijcem, je pokazal zame ...roke. Tako, da me je ...plesal.

...ž svoje vrste je ple... z lastnim možem, čuti... ...njegov objem, stiskati se ...mu, a vedeti, da on ni... ...ti, kdo je tista, ki ...prihema k sebi.

...ko znana se mi zdiš!» ...dejal. «Prav ne vem, kam ...sem del. V katerem oddel... ...ku?»

...spremenjenim glasom ...sem slišno dahnila: ...Zdaj

...ne mi dal kar tako pre... ...ti, da bo nič, mala! E... ...je za tri glave večja od ...in trikrat tako debela!» ...Morda pa sem Alice?» ...poskušala dalje.

...di, ne! Njo sem že koj ...v hipu prepoznal! Prav ...ljubezen plete. Tista dama v ...belo lasuljo ...je.»

Še sem naštevala ženska imena, ki jih je kdajkoli omenjal doma. Saj nisem nobene poznala. Toda on je le odkimaval. Nazadnje pa je rekel: «Kaj bi ugibal! Saj je čisto vseeno, kdo si. Glavno je, da si mi všeč!»

Kako prijetno mi je bilo, ko sem to slišala! Hotela sem mu še bolj ugajati. In ta moja igra je bila pravzaprav čudno dražljiva. Sladka in mikavna, a boleča obenem. V lastno telo sem si zadirala trn, s kaj čudnim užitkom in trpljenjem hkrati. Skoro ves večer sva plesala skupaj. Očitno je bilo, da se je name zaljubil. Vame? Ne! V neko tujo ciganko, ki mi ga je kradla.

V začetku je bil samo prijazen z menoj, potem pa je postajal čedalje bolj ljubezniv. Nazadnje pa je bil že zelo nežen z menoj. Poljubljal mi je tilnik, laket. Njegove vroče ustnice so mi prizadevale rane. Ljubila sem ga in ga sovražila hkrati, bila sem presrečna in obenem na smrt nesrečna. Pila sva sekt in zelo previdno sem morala privzdigovati krinko, da ne bi bilo videti mojih ust.

Nič ni bil nadležen. Nadvse takten je bil in ljubezniv. Niti enkrat ni izrazil želje, da bi snela krinko.

«Predstavljam si, da si zelo lepa,» je dejal. «Pusti me v moji domišljiji. Prepričan sem, da ne moreš biti lepša, kot pa si te predstavljam.»

Namenila sem se, da bom pred njim snela krinko, uživala sem ob misli na njegov osupli izraz, na njegovo začudenje, na presenečenje. O, da! Toda ne tam, vpričo ljudi, v dvorani, pri godbi in plesu. Nekaj povsem drugega sem si v ta namen izmislila...

Šepetala sem mu najstrastnejše besede ljubezni. Brez olepševanja, brez pretvarjanja, brez sramu. Vedno bolj sem se stiskala k njemu, vedno močneje so me njegove roke prižemale k sebi. «Ni ga moža, ki bi ga mogla bolj ljubiti od tebe,» sem šepetala.

«Pojdiva v hotel, kjer bova čisto sama, ljubi! Želim biti sama s teboj. Hočem biti tvoja! Obljubljam ti...»

A on? Ni me zavrnil, kot bi ravnal vsak zvesti mož. Ni me odbil: «Sem poročen in moram domov k ženi, ki me pričakuje. Dokler gre le za nedolžen pustni flirt, naj bo. Toda sedaj gre to le predaleč!» Ni rekel tega. Kaj pa! Nasprotno! Še bolj me je stisnil k sebi in prav počasi dejal:

«Oh, ti dušica moja! Verjemi, da si ničesar bolj ne želim, kot edinole s teboj uživati ta lepi in prijetni večer. Ali ne bi bilo bolje, če bi šla kar domov, ljuba? Ceneje je in bolj udobno!»

Ob 110. obletnici smrti Franceta Prešerna

Predvčerajšnjim — 8. t. m. — je minilo 110 let od smrti našega velikega pesnika Franceta Prešerna, za katerega je hrvaški pesnik — borec Vladimir Nazor rekel, da bi brez njegove pesmi tudi Slovencev kot naroda ne bilo. Če prav bi ta Nazorjeva trditev v celoti ne veljala, je res, da je Prešeren dvignil slovenščino na raven kulturnega jezika in od Prešernove dobe do danes je to dejstvo prišlo tako do izraza, da z upravičenim ponosom smemo trditi, da se bo res težko našel številčno tako majhen narod, kakršen je naš, ki bi imel tako bogato slovstvo in tako visoko samolastno kulturno raven.

Pa še nekaj, kar ni prav nič manj pomembno: Čeprav je od Prešernove smrti minilo že 110 let, je njegova misel tako sveža, tako sodobna in aktualna, kot bi jo bil zapisal danes. In tako sodobna in aktualna, do tedaj, dokler «prepir s sveta» ne bo povsem pregnan, in do tedaj, dokler sosedni narodi ne bodo živeli med seboj res kot prijatelji in ne kot sovražniki.

ŽE STOLETJA STAR MOTIV V PRENOVLJENI OBDELAVI

Marije Holkove «Pepelka» v priredbi tržaškega SNG

Motiv Pepelke sega v 16. stoletje. Ne da se zanesljivo ugotoviti, kje je nastala. Če se spomnimo drugih dveh splošno znanih in priljubljeni pravljic Sneguljčice in Rdeče kapice, nam za nju ne bo težko ugotoviti, da izvirata od nekod s severa, kjer so gozdovi, volkovi in sneg. Verjetno, da Pepelka po rojstnem kraju ne more biti daleč od tam. Vse tri so tako razširjene, da jih ne moremo šteti med ljudsko izročilo določenega naroda.

Zaradi svoje priljubljenosti se te tri pravljice doživele že nešteto odrskih predelav. Eno najnovejših nam je pokazalo Slovensko narodno gledališče. Igro je po motivu pravljice napisala češka pisateljica Marija Holkova, dramska sodelavka praškega mladinskega gledališča.

Na prvi pogled bi človek sodil, da iger za otroke ni moč soditi po istih kriterijih, kot običajna odrska dela. Res se mladinska igra v mnogočem razlikuje od drugih iger: zajeta mora biti iz pravljičnega sveta, a podana mora biti realistično; v njej ne sme biti otroku neznanega življenja, a zopet mora biti zanj to življenje nekaj novega. Po načinu ustvarjanja iluzije je mladinska igra še najbolj podobna operi.

Otrok je sicer na splošno zelo hvaležen gledalec, pa tudi neizprosno zahteven do dramatikove zamisli, režiserjeve postavitve in do igralcev. Mladinska igra mora biti po svojem bistvu čisto preprosta, kakor je preprosta otroška duša. Prav tako igro pa je najteže napisati. Zaradi takih težav z mladinsko igro je v vsej svetovni literaturi presenetljivo malo dobrih iger za otroke. Kdor količkaj pozna otroško dušo, bo vedel, kakšna igra bo otroka razgibala, a napisati je vendar ne bo mogel. Pisanje otroške igre je nekakšno Kolumbovo jajce.

Mariji Holkovi se je z njeno Pepelko posrečilo ustvariti prav takšno otroško igro, ki je po svojem bistvu preprosta, vzeta iz otroka že znanega pravljičnega sveta, hkrati pa čisto nova. Zato jo je s takim navdušenjem sprejelo naše najmlajše gledališko občinstvo. In vsi, ki so v soboto gledali v Avditoriju Pepelko, so resna publika in ta publika se zna veliko tesneje povezati z igralci na odru kakor odrasli. Le škoda, da je v gledališki hiši in v gledališkem repertoarju, ne samo našem, ravno ta publika sama največkrat pepelka.

Režija Jožka Lukeša je pokazala toliko originalne domiselnosti, da je zanimiva ne samo odrsko, pač pa tudi s stališča mladinske psihologije. Le kdor se je globoko vživel v otroško dušo in misli ter čuti skozi otroško srce, je mogel postaviti pred mladino igro, ki ji je tako ustrezala, kakor Pepelka. Že sam je v intervjuju razložil: «Igralec, ki nastopa v igri za mladino, ne sme niti za hip pozabiti, da igra mladini.» Le tako je režiserju uspelo, da so bili igralci — umetniki SNG — na odru res dovršeni otroci, pa čeprav niso predstavljali otrok. Spremljava z orkestrom in plesni vložki so bili režiserjeva iznajdljivost, ki je okusni realistični, a nekoliko preskromni inscenaciji dalo igri dovolj privlačnega bleska. Če pravim, da je bila inscenacija skromna, ne morem hkrati reči, da igri ni ustrezala. Tako dovršeno režirati igre in delati inscenacije zanje s sredstvi, ki jih ima na razpolago SNG, ni več samo umetnost, to je že čarovnija.

Med igralci naj omenim v prvi vrsti nosilko vloge Miro Sardočevo. S svojo igro je postavila pred mladega gledalca dovršen lik uboge zatirane deklice, ki se je že ob prvih besedah in kretnjah otrokom priljubila, da so skozi vso igro z njo trpeli, se zanjo vnemali in na koncu zmagoslavno poskakovali na sedežih. Tako majhno in nebogljeno se je znala napraviti, a to zmore le umetnica nadpovprečnega formata. Glas in dikcija sta se vlogi še bolj prilegala kakor v njenih dosedaj znanih likih. Za to igralko je značilno, s kakšno mirno igro dosega učinek.

Nasprotno igro je morala zaigrati Leli Nakrstova. Tudi ona je v svoji vlogi dosegla popoln lik pristranske in osovražene tete. V tej veri me je prepričal tale pogovor dveh pet do osemletnih sosedov:

«Veš, kakšna je ona?»

«Kakšna?»

«Zoprna!»

Igralka se je pravilno zavedala, da ne pooseblja samo zoprne Klotilde, pač pa je tudi predstavnica zla v igri, ki niha do razpleta med klasičnima poloma: dobro — zlo.

Med likoma Pepelke in Klotilde je lik Rezike. Po pisateljičini zamisli ta ne sme biti ne čisto zoprna ne čisto priljubljena. Za mlado igralko, kakršna je Bogdana Bratuževa, je to dokaj zahtevna vloga. A igralka jo je z lahkoto rešila. Njena igra je bila dovolj temperamentna in take vse kaže, se tej igralki najbolj prilegajo.

Princ Staneta Starešiniča je bil s sigurnostjo izdelan. Tudi on se je dobro počutil v svojem lirično-operetnem elementu. Posebno dovršen je bil njegov sicer kratki pevski vložek, da so ga morali občudovati celo tisti, ki ga poznajo iz Boccaccia.

Komične vloge so privlačne za mlado in staro. V taki igri, kot je Pepelka, ki po svoji tematiki preveva mladega gledalca z ljubeznijo in sovraštvom, z upom in obupom, z zaskrbljenostjo in radostjo, je komična vloga balzam. Igralec, ki jo pravilno pojmuje in dobro izpelje, pa zasluži vse priznanje. Če bi zašel le malo preko okvira svoje vloge, bi utegnil zasenčiti, če ne že prevpiti glavno dogajanje v igri. Tako je svojo vlogo pojmoval in jo tudi izvedel Edvard Martinuzzi. S tem je postal za otroke nepozabni Marcipanček, ki pa zna biti ob svojem času tudi resen. Taka mešanica dveh elementov je še najbližja otroški duši, saj je sam po večkrat na dan tak Marcipanček. Tudi v izbiri posrečenega imena s krajevno barvo se kaže prirediteljeva iznadljivost. Martinuzzi ima vse pogoje za uspešnega komičnega igralca, a pri pičlem živem inventarju SNG mora tudi on večkrat zagrabiti za manj hvaležne vloge.

Da je pisateljica igre hotela dala tolikšnega poudarka komični strani igre, nam pričajo kar tri nadalnje vloge: Molčeči Pepček, grof Pinca in gostilničar Strukelj. Režiser in inscenator sta čudovito domiselno kratko in malo razdelila oder v dve strani: desno s Pepelko, levo s šalo.

Od teh ima na odru še največ besede gostilničar, ki ga je podal Turk. Turka smo vajeni v tovrstnih vlogah, a v tako dobro izdelani, kakor je bila ta, morda še ne. Znal je vliti v svoj lik življenje in podati simpatičnega dobričina pod zunanjo skorjo nerodnega krčmarja.

Od Staneta Raztresena, ki je to pot igral sicer krajšo vlogo občinskega sluge, lahko pričakujemo samo dobre igre. Njegova značilnost je, da se enako dobro znajde v vsaki vlogi. V zadnjem času smo ga videvali največkrat le v krajših vlogah, zato je težko reči, ali je njegova igralska moč za prst levo ali desno od vrha.

Zelo se je prilegal vlogi grofa Pinca Justo Košuta. S svojim navideznim pretiravanjem je dosegel ravno tisto, kar je otroku naravnost prirojeno. Kateri otrok pa ne ponavlja po cele ure do obupnosti kakšne besede, kakor grof Pinca svoj o-la-là?

Zelo spretno je bila podana dvojna igra beračice — vile Eme Starčeve. Tudi za njo bi veljalo precej isto, kar smo povedali za Raztresena.

Glasba skladatelja Karla Boštjančiča se je igri zelo prilegala in zdelo se je, da ni bila pisana za Pepelko, pač pa da je nastala s Pepelko. Isto velja za baletne vložke, ki jih gledalec naravnost pričakuje.

Posebno sproščeni so bili to pot statisti. Vživljajo se v oder in se že poznajo na njih režiserske roke.

Po kvaliteti igre, po režiji, inscenaciji in po igranju samem je bila Pepelka Marije Holkove doslej najboljša mladinska igra, kar jih je našim malčkom zaigralo Slovensko narodno gledališče. To so potrdili tudi tisti otroci, ki po predstavi niso hoteli vstati in iti domov.

IVAN SAVLI

DVE NOVI IMENI V ZGODOVINI BIOLOGIJE

Spol se bo določal kar vnaprej

Na temelju znanstvene ugotovitve sovjetske znanstvenice Schroeder je dr. Gordonu uspelo «naročiti» ali samčke ali samičke

Biologija je zelo zapletena znanost. Čeprav je stara in vsestransko obdelana, krije v sebi še izredno veliko tajnosti. Hkrati pa prav te tajnosti pritegujejo strokovnjake da ji posvečajo ne le leta napornega dela, pač pa tudi vse življenje. Veliko je imen znanstvenikov, ki so se posvetili posameznim tajnostim biologije in mnoga so ostala v zgodovini zaradi na videz malenkostnega uspeha, ki pa je dal ključ do nadaljnjih velikih uspehov in odkritij. Dve tako povezani imeni sta ime ruske znanstvenice V. N. Schroeder in ameriškega biokemika dr. Gordona.

Schroederjeva je utrla pot k uspehu, ki ga je dosegel dr. Gordon, nato pa svojo dejavnost opustila. S tem pa ni rečeno, da ni njen uspeh koristil. Sicer pa začnimo kar od kraja.

O vnaprejšnjem določanju spola bodočega, komaj ali še niti ne spočetega bitja smo že pisali, ker je to ena izmed tistih tajnosti, ki že stoletja morda celo tisočletja muči človeka. Marsikateri znanstvenik, ki je mislil, da je tajnost razkril, je napisal dolge razprave, ki so se pozneje pokazale za neutemeljene. Gotovo pa je, da je znanost že določila osnovne elemente, ki določajo spol bodočega bitja. Se več, raziskovanja o dednosti so pokazala, da se pri vseh živih bitjih, pri razmnoževanju rodi približno enako število moških in enako število ženskih potomcev. Res, ena mati rodi ali povrže več samčkov kot samičk, druga pa spet narobe, vendar tako, da imamo v celoti določeno ravnotežje — približno enako samčkov kot samičk. Znanost je nadalje ugotovila, kako pride do tega. Pri oplajanju jajčeca je sicer odvisno le od naključja, če bo do jajčeca prišlo prej seme s kromosomom Y ali s kromosomom X. Kromosom Y v semenu namreč nosi s seboj značilnosti moškega spola. Toda kako praktično ugotoviti, katera semena imajo kromosom Y in katera kromosom X, torej katera semena so nosilci moškega in katera so nosilci ženskega spola. Jajčeca-samice so ženskega spola. Če prispe do njih seme X, bo plod ženskega moškega spola, če prispe do njih seme Y, bo plod ženskega spola. In vprav v tem je zagonetka, kako ločiti med seboj semena Y od semen X. Kakor hitro bi nekomu to uspelo, bi bil problem rešen. Toda kako? Zadeva ni nova. Že pred 50 leti je prof. Correns v botaniki žel velikanske uspehe, ker je po lastni želji določal spol rastlinam. Čudoviti so bili njegovi poskusi z belimi nageljni. Postopek je bil zelo enostaven: cvetove belih nageljnov je oplajal z nekoliko starim cvetnim prahom in velika večina cvetov tako oplojenih rastlin je bila moškega spola. Seveda je to bilo veliko laže, ker je šlo za delo «na odprtem».

Veliko teže pa je bilo in je pri živalih. Razni zoologi so skušali vplivati na semena taki, da so zastrupljali ali nevtralizirali semena enega ali drugega spola, to se pravi semena s kromosomom Y in semena s kromosomom X. Toda uspeha niso imeli.

Povsem drugo pot je ubrala sovjetska znanstvenica V. N. Schroeder, ki se je leta 1932 lotila zanimivega poskusa. V svojem strokovnem delu je opisala, kako se obnaša seme s kromosomom Y, to se pravi seme z značilnostmi moškega spola, in kako seme s kromosomom X, torej seme, ki nosi v sebi značilnosti ženskega spola. Te poskuse je delala z razredčenim semenom morskih prašičkov in s pomočjo električnega toka. Ko je to razredčeno seme postavila v stekleno posodo in vključila na eno stran posode pozitivni, na drugo stran pa negativni pol, je del semena odplaval proti enemu polu, druga polovica pa proti drugemu polu. Žal je sovjetska znanstvenica ob tem obstala in ko so se drugi znanstveniki lotili nadaljnjega obdelovanja te snovi v tej smeri, so poskusi ostali brez uspeha, kot bi nakazane poti ne bili znali izkoristiti.

Čez dobri dve desetletji se je istega postopka lotil ameriški biokemik dr. Gordon, ki je delo speljal do končnega uspeha, do velikega uspeha.

Poskus je začel prav tako kot ga je delala sovjetska znanstvenica, le da je njegova steklena posoda imela obliko črke U. V to posodo je postavil razredčeno seme morskih prašičev in vključil električni tok. En konec posode je bil pozitivno naelektren, drugi negativno. Hkrati pa je z mikroskopom napeto opazoval, kaj se v posodi dogaja. Preden je vključil električni tok, so se semena s svojimi debelkastimi glavami in špiralastim «repkom» sprehajala po raztopini sem in tja, brez vsakega reda. Ko pa je vključil električno, so se semena opredelila: ena proti pozitivnemu, druga proti negativnemu polu. Posebna značilnost njihovega prodiranja proti poloma pa je bila ta, da so prodirala proti poloma ritenski, to se pravi, da je konec «repka» rinil naprej in vlekel za seboj debelejšo «glavo». In kot vedno: polovica «repkov» se je strnila na eni strani cevi, druga polovica pa na drugi strani. Ko je dr. Gordon pole zamenjal, se je začela selitev semen z enega pola na drugega. In to prav tako kot prej, tako da so se «repki» s kromosomi moškega spola znašli pri negativnem polu, kromosomi z značilnostmi ženskega pa pri pozitivnem polu.

In tako je dr. Gordon dobil seme «določene spolne kakovosti» in z njim oplodil samičke: dve samički z «moškim» in dve z «ženskim» semenom. Bilo je to pred nekaj meseci.

Dr. Manuel Gordon je z veliko nestrpnostjo pričakoval rezultat svojega poskusa. Ves čas je s posebno skrbjo opazoval 4 samičke morskega prašička, ki jih je imel v štirih zabojih v zoološkem inštitutu kalifornijskega vseučilišča. Ko se je bližal dan, ko bi samičke morale povreči, je bil dr. Gordon hudo nestrpen in ko je končno prišlo do «srečnega trenutka», je bil upravičeno navdušen. Od prve samičke je dobil šest samčkov, od druge 7, od tretje je dobil 2 samički, od četrte pa 2 samički in enega samčka.

Gornji podatki sicer pravijo, da uspeh ni popoln, kajti četrta samička je poleg dveh samiček povrgla tudi enega samčka. Toda v poznejših poskusih mu je uspelo vnaprej določiti spol 167 mladičem, kar je neizpodbiten dokaz, da se da spol vnaprej določati. Oni samček, ki se je pomešal med dve samički, stanja veliko ne spremeni, kajti biologija kot vemo, je logična, ima pa tudi svoje muhe. Že dosedanji uspehi ameriškega biokemika so zato zelo pomembni, ker odpirajo veliko pot. Postopek so nato že tako izpopolnili, da ga začenjajo preizkušati na govedih. Kolikšnega pomena bo to za živinorejo, se ne da niti oceniti. Posebno, če vzamemo v poštev še dejstvo, da so ponekod, v naprednih deželah, že na široko uvedli umetno oplojevanje goveda. Sicer pa bi bilo preveč ozko gledati na ta uspeh samo s tega vidika. Ime dr. Gordona bo prav gotovo skupno z imenom sotovo ostalo v zgodovini biovjetske znanstvenice, ki svojega začetnega uspeha ni znala izpeljati do knoca.

Kako so pustovali naši najmlajši...

V nedeljo popoldne je Pepelka povabila naše otroke na pustno rajanje v dvorano na Stadionu 1. maj. Sliki nam prikazujeta, kako je bilo živo. Na spodnji živ-žav v dvorani, na zgornji pa nagrajene pustne maske.

LETOŠNJI PREŠERNOVI NAGRAJENCI

V soboto dopoldne je bila v dvorani izvršnega sveta Ljudske skupščine LRS tradicionalna vsakoletna podelitev Prešernovih nagrad ob navzočnosti predstavnikov kulturnega in političnega življenja. Svečanost se je pričela s slovesno sejo Prešernovega sklada. Po podelitvi nagrad z diplomami in čestitkami so priredili kulturnim in javnim delavcem sprejem.

Dve nagradi sta bili podeljeni za književna dela, tri nagrade za upodabljajoče umetnosti, ena za splošno glasbeno vzgojo, tri za igralsko umetnost in ena za arhitekturo.

Nagrade so prejeli:

Miško Kranjec *za knjigo «Mesec je doma na Bladovici». Obrazložitev nagrade pravi med drugim, da črtice in novele, zbrane v tej knjigi, sodijo po svoji umetniški kvaliteti v sam vrh obširnega in dragocenega pisateljskega dela Miška Kranjca. V čvrsto idejno celoto te pravljice iz našega vsakdanjega življenja povezuje predvsem zelo iskrena, življenjsko zrela pisateljeva izpoved njegovih intimnih in naših skupnih radosti in bolečin.*

Dr. Danilo Lokar *za zbirko novel «Sodni dan na vasi». Zbirka novel je dozorevala več desetletij, nastajala je v samoti in za slovensko kulturo skrajno neugodnih razmerah, ob izidu pa je bila presenečenje in resnično pomembno umetniško dejanje. Danilo Lokar v mojstrsko zgrajenih pregnantnih novelah opisuje primorsko predvojno in medvojno življenje iz novih pisateljskih aspektov. Snovno so novele zanimive, raznolike in prinašajo v našo prozo nov kos slovenske zemlje. Izpoveduje prodoren pogled v elementarno življenje, predvsem pa veliko ljubezen do primorskega človeka in njegovo zakoreninjenost na domači zemlji.*

Slavko Pengov *za fresko «Zgodovina Slovencev» v poslopju Ljudske skupščine LRS. Obrazložitev pravi med drugim, da je Pengov ustvaril to monumentalno fresko, kakršne so po obsežnosti in dovršenosti redke v sodobnem slovenskem slikarstvu.*

Zdenko Kalin *za plastiko na poslopju Ljudske skupščine LRS. Motivacija pravi, da pomenijo v razvoju Kalinove kiparske umetnosti te plastike velik korak naprej.*

Pavel Putrih *za plastiko na poslopju Ljudske skupščine LRS. Obrazložitev pravi med drugim, da je to Putrihovo delo odraz velike umetniške ustvarjalnosti intrdnega kiparskega znanja ter pretehtanosti.*

Ladko Korošec *za pevski vlogi Sancha Panse in Don Pasquala. Obrazložitev pravi med drugim, da je Ladko Korošec dosegel v letu 1958 izredne umetniške storitve in da sta ponoven dokaz za njegovo veliko umetniško silo omenjeni vlogi.*

Anton Hudarin *za dirigentsko in glasbenovzgojno delo pri Delavski godbi v Trboveljah. Anton Hudarin je nad 30 let svojega življenja posvetil dirigentskemu in glasbenovzgojnemu delu pri omenjeni godbi, ki je po njegovi zaslugi dosegla v svoji panogi najvišjo umetniško raven v Sloveniji in Jugoslaviji.*

Mileva Zakrajšek *za vlogo babice Eugenie v Cassonovi drami «Drevesa umirajo stoječ». Umetnica je s svojim delom dolga leta prispevala k rasti gledališča v Mariboru, preteklo leto pa se je posebno odlikovala v omenjeni vlogi.*

Stane Sever *za vlogo Alekseja Gornika v Cankarjevi komediji «Za narodov blagor». Obrazložitev pravi med drugim, da Sever z vsako svojo vlogo dosega široko popularnost ter se uveljavlja kot prister ljudski gledališki in filmski umetnik. Višek njegove umetnosti v oblikovanju človeških značajev pomeni omenjena vloga.*

Inž. arh. Branko Simčič in sodelavci *za stavbo Gospodarskega razstavišča v Ljubljani.*

— Kdo vrag mi bo le verjel, da sem se bil zleknil k tako lepemu dekletu...

HOROSKOP ZA DANES

OVEN (od 21. 3. do 20. 4.) Ne morete se uveljaviti, ker vam pogosto primanjkuje sistematičnosti. Bodite zato bolj vztrajni, da pomanjkljivost nadoknadite.

BIK (od 21. 4. do 20. 5.) Ker vam dosedanji napori niso dali zaželenega uspeha, skušajte svojo dejavnost razširiti. Morda bo šlo laže jutri.

DVOJČKA (od 21. 5. do 22. 6.) Čemu se zapirate vase, ko pa vam razmere nudijo vse možnosti, da se razživite.

RAK (od 23. 6. do 22. 7.) Ne delajte si velikih načrtov, posebno ne za daljšo dobo. Razmere same vas bodo navedle do sprememb.

LEV (od 23. 7. do 22. 8.) Če bi bili prišli prej na zmenek, bi ne bili tako nerazpoloženi. Točnost je vaša Ahilova peta.

DEVICA (od 23. 8. do 22. 9.) Nepričakovana naloga vas bo prisilila, da boste vse svoje načrte spremenili. Srečanje z osebo veselega značaja.

TEHTNICA (od 23. 9. do 23. 10.) Dopoldne bo teklo kot namazano, popoldne pa bi se znalo tako zaplesti, da bo štreno težko razvozlati.

ŠKORPIJON (od 24. 10. do 22. 11.) Naj vas nič ne moti, če skraja ne bo šlo zlahka.

STRELEC (od 23. 11. do 20. 12.) Če se vam ponudi priložnost za temeljit pomenek, jo izkoristite

KOZOROG (od 21. 12. do 20. 1.) Obisk, ki bo prinesel vedrost v vaše monotono okolje. Čemu ga ne bi izkoristili, seveda

VODNAR (od 21. 1. do 19. 2.) Delo nikakor ne bo šlo od rok. Razpoloženje bo bolj praznično kot delovno.

RIBI (od 20. 2. do 20. 3.) Če boste danes opravili mnogo manj dela, kot bi ga morali, naj vas to ne skrbi.

Goriško-beneški dnevnik

Sporočilo bivšega ministra za javna dela Tognija

28 milijonov lir za ureditev cest v Zdravščini, Sovodnjah in Štandrežu

Očitno gre za državni prispevek, katerega bodo izplačali šele čez kakšnih pet let

Minister Togni, ki je v Fanfanijevi vladi skrbel za javna dela, je pred dnevi sporočil predstavniku večinske stranke (taka je namreč praksa, namesto da bi sporočilo objavila prefektura kot vladni organ!), da je bila izdana na podlagi zakona številka 184 od 15. februarja 1953 odredba o državnem prispevku za ureditev cest v občinah Zagraj, Sovodnje in Gorica.

Kakor se vidi iz besedila, namerava vlada prispevati za ureditev glavne občinske ceste Zagraj - Sovodnje - Gorica, ki je najkrajša cesta med Zagrajem ter Gorico. Državni prispevek bo znašal 28 milijonov lir, ki bi bil razdeljen med posamezne občine na podlagi sledečega načrta: 12 milijonov lir za ureditev občinskih cest v Zdravščini, 8 milijonov lir za ureditev ceste v Sovodnjah ter 8 milijonov lir za ureditev Ul. sv. Mihaela v Štandrežu.

Nikakega dvoma ni, da je pri tem mišljena ureditev občinske ceste Zagraj - Sovodnje - Gorica, ki so jo pred časom dali v seznam občinskih cest, ki bodo prišle v poštev za asfaltiranje in prepustitev pokrajinski upravi. Pri tem pa obstaja vprašanje, kdaj bo država izplačala ta prispevek. Opozicijski svetovalci so na seji pokrajinskega sveta med sestavljanjem prednostne lestvice občinskih cest, ki pridejo v poštev za asfaltiranje in prepustitev pokrajinski upravi, zahtevali, naj se cesti določi mesto pri vrhu lestvice. Svetovalci demokristjanske večine so predloge vztrajno zavračali ter dodelili cesti mesto na repu lestvice. To je povzročilo med občinskimi svetovalci sovodenjske občine upravičeno nezadovoljstvo, ki so ga pokazali z resolucijo na pokrajinski odbor, naj se popravi krivica, ki je bila storjena sovodenjski občini. Čeprav po zakonu proti sestavi lestvice skoraj ni priziva, predstavlja korak sovodenjskih občinskih svetovalcev vendarle izraz nezadovoljstva proti odločitvi pokrajinskega sveta, ki ni upoštevala potreb sovodenjskih občanov. Sporočila ministra Tognija pa si ne moremo razlagati drugače kot tako, da je prišlo za kakšnih pet let prekmalu, kajti vse kaže, da ceste ne bodo asfaltirali pred letom 1963.

Urnik trgovin danes

Zveza trgovcev sporoča, da bodo danes, na pustni torek, vse trgovine na področju naše pokrajine popoldne zaprte.

RAZKOL V PSDI

V Tržiču izstopila dva občinska svetovalca?

Izstop socialdemokratskih levičarskih voditeljev je imel tudi na Goriškem posledice. Po nepotrjenih podatkih sta izstopila iz stranke dva občinska svetovalca PSDI iz Tržiča. V goriškem odseku, ki je v rokah levičarjev, pa po vsej verjetnosti odločitev voditeljev levega krila PSDI ne bo imela nobenih posledic.

—«»—

DEŽELNI SESTANEK PSI

Zahteva po ustanovitvi dežele Furlanija Julijska krajina

Odbor deželne komisije PSI nam je poslal v objavo sledeče sporočilo: «V ponedeljek 8. februarja so se sestali na sedežu PSI v Gorici člani izvršnih odborov federacije PSI iz Trsta, Gorice, Vidma in Pordenona, ki so se pogovorili o akciji, ki jo nameravajo začeti za uresničitev dežele Furlanija-Julijska krajina s posebnim statutom.

Po obsežni diskusiji so obnovili deželno komisijo in pripravili načrt za delo, ki naj mobilizira vse demokratične sile naše dežele, da bi podprle akcije PSI.

Naročili so parlamentarnim predstavnikom, naj se ob začetku zasedanja poslanske zbornice in senata nova vlada obveže v programskih izjavah, da bo rešila vprašanje dežele s posebnim statutom. Socialisti se bodo znova sestali v Trstu v nedeljo 8. marca in javno obravnavali načrt statuta, ki so ga svoj čas predložili parlamentu.

Na koncu sestanka, kateremu je predsedoval v imenu vsedržavnega vodstva PSI senator Lanzetta, so poslali Segniju v Rim brzojavko, da naj se vključi v vladni program takojšnja ustanovitev dežele s posebnim statutom na podlagi člena 116 ustave. Brzojavko so podpisali Solari, Bettoli in Marangone.

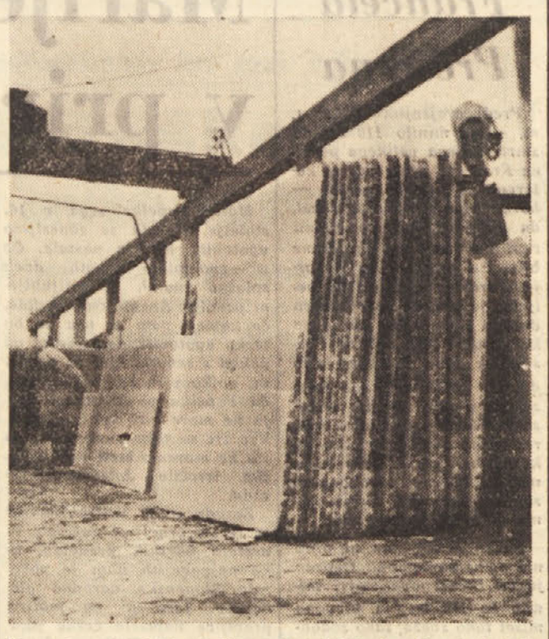

Kamnolom dr. Vilka Cotiča v Sovodnjah je edino industrijsko podjetje na področju občine. Malo delavcev dela zaradi zelo izpopolnjene mehanizacije v glavnem pri strojih. Leti sežagajo kamnit blok podobno kot sežaga cirkularka deblo. Na sliki so marmornate plošče, ki jih je žerjav pravkar prinesel iz žage.

Poziv sindikalne stroke tekstilcev

Vsedržavno gibanje za dosego gmotnih poviškov

Soglasnost vseh treh sindikalnih organizacij - Zahteve goriških tekstilnih delavcev so zaradi ugodnosti delodajalcev pri nakupu surovin toliko bolj upravičene

Pred dnevi so se v Milanu sestali predstavniki tekstilnih strok sindikalnih organizacij CGIL, UIL in CISL. Sestavili so skupno poročilo za tisk, v katerem pravijo, da bodo proglasili v prvih desetih dneh meseca marca 24-urno stavko v znak protesta proti delodajalcem, ki na pogajanjih, ki so jih imeli s sindikalnimi predstavniki, niso hoteli sprejeti njihovih zahtev. Poleg tega pozivajo tekstilne delavke, naj se ravnajo po navodilih sindikalnih organizacij, če hočejo doseči upravičene zahteve, ki naj se vnesejo v novo pogodbo.

Stavkovno gibanje se je medtem že pričelo v nekaterih tekstilnih tovarnah, v katerih so sodelovale vse tekstilne delavke. V svojem proglasu na delavke pravi goriška FIOT, da morajo v goriški pokrajini lastniki industrijskih podjetij zboljšati plače delavcem z obnovo delovne pogodbe kakor tudi z izplačilom proizvodne nagrade, kakor velja že več let za oddelek za izdelovanje umetnih vlaken, livarno SAFOG, CRDA, SOLVAY itd.. Zahteve goriških tekstilnih delavcev so toliko bolj upravičene, ker imajo zaradi proste cone industrijci velike olajšave pri modernizaciji obratov, nakupu surovin in pogonskega goriva. S temi olajšavami morejo znatno znižati proizvodne stroške in povečati zaslužek.

—«»—

O elektrifikaciji zaselkov doberdobske občine

Socialistični senator Fermo Solari je včeraj pismeno obvestil doberdobskega župana Andreja Jarca, da so mu na ministrstvu za javna dela zagotovili, da je prošnja za električno napeljavo v zaselke Dola, Sabličev in Komarjev, že skoro odobrena, in da obstajajo precejšnje možnosti, da bi vladne oblasti dodelile potrebna finančna sredstva, brž ko bo sestavljena nova vlada.

—«»—

Nesreča župnika iz Gaberij

Včeraj popoldne se je župnik iz Gabrij 48-letni Stanislav Zerjal vozil s svojim motociklom iz Sovodenj skozi Štandrež v Gorico. Na trgu v Štandrežu je hotel prehiteti mestni avtobus podjetja ATA, in ni videl, da je v nasprotni smeri prihajalo deklé z dvodolesom. Tega se je župnik zavedel prepozno in da bi preprečil trčenje je močno zavrl in se zvrnil na tla. Z rešilnim avtomobilom ZK so ga prepeljali v bolnišnico v Ul. Brigata Pavia, kjer so mu ugotovili, da si je zlomil desno ključnico. Poročilo o nesreči so sestavili štandreški orožniki.

—«»—

V NEDELJO PRI SOVODNJAH

Starček iz Gradiške zmrznil v gozdu

Kolarič se je rodil v Dolenjah

V nedeljo zjutraj so našli v gozdu pri Sovodnjah truplo 65-letnega Franca Kolariča iz Dolenj, ki je bil že dalj časa v hiralnici v Gradiški. V soboto okoli 13.30 je šel na sprehod, čeprav so mu znanci odsvetovali, ker je pravkar prebolel neko bolezen, ki ga je za več časa priklenila na posteljo. Ob 16. uri so ga videli, ko je šel po mostu čez Sočo pri Gradiški, od koder je nadaljeval pot proti Zdravščini in Sovodnjam. Še preden je prišel do cilja ga je zalotila noč. Vse kaže, da ga je premagal mraz, kajti revež je šel z doma brez plašča. Truplo so izpostavili v pokopališki kapeli v Zdravščini, od koder so ga včeraj prepeljali na gradiško pokopališče.

—«»—

Kino v Gorici

CORSO. 16.30: «Vikingi», K. Douglas in T. Curtis, barvni film v cinemascopu.
VERDI. 16.30: «Grdi časi za narednike», A. Griffith.
VITTORIA. 16.30: «Kruh, ljubezen in Andaluzija», V. De Sica in C. Sevilla, barvni film v cinemascopu.
CENTRALE. 17.00: «Roban, leteča pošast», japonski film.
MODERNO. 17.00: «Totò in ženske».

—«»—

TEMPERATURA VČERAJ

Včeraj so na goriškem letališču zabeležili najvišjo temperaturo 11,2 stopinje ob 15. uri, najnižjo pa —3 stopinje ob 7. uri.

S seje devinsko-nabrežinskega občinskega sveta

Predstavniki občinske uprave pri vladnem generalnem komisarju

Obravnavali so predvsem vprašanje brezposelnosti in stanovanjske krize
Brezplačno cepljenje proti otroški paralizi - Vprašanje sodnega okoliša

Na seji devinsko-nabrežinskega občinskega sveta, ki je bila v petek, je župan Dušan Furlan poročal o svojem posredovanju skupno z županom Skrkom in svetovalcem Visintinom pri generalnem vladnem komisarju glede najvažnejših vprašanj, ki tarejo devinsko-nabrežinsko občino.

Omenjena delegacija je vladnemu generalnemu komisarju opisala razmere v občini zaradi velikega števila brezposelnih in stanovanjske stiske.

Vladni generalni komisar je obljubil, da bo posredoval pri vodstvu Selada, naj bi povečalo število zaposlenih delavcev vsaj do 40. To je sicer malo, a bi vsaj nekoliko ublažilo brezposelnost, seveda če bi se takoj uresničilo.

Občinski možje so tudi omenili vprašanje zaposlitve domače delovne sile v papirnici pri Stivanu in so se pritožili, da tam sprejemajo na delo delavce iz tujih krajev. Dr. Palamara je priznal, da ima nabrežinska občinska uprava popolnoma prav, če zahteva, da se predvsem zaposli domača delovna sila, nato pa iz drugih krajev, tem bolj, ker je v omenjeni občini približno 500 brezposelnih. Obljubil je, da bo posredoval za ureditev te zadeve na pristojnem mestu. Presenečen pa je bil, ko mu je delegacija sporočila, da večkrat sprejemajo na delo v papirnico razne delavce brez vednosti občinskega urada za delo. Tudi glede tega vprašanja je obljubil, da se bo zanimal na pristojnem mestu.

Delegacija se je končno tudi pritožila zaradi hude stanovanjske krize. V zadnjih štirih letih so namreč v devinsko-nabrežinski občini v načrtu dve večji stanovanjski hiši. Od teh bo ena dokončana v kratkem, drugo pa bodo začeli zidati šele, ko bo prva dokončana. Stanovanjska stiska se je v zadnjih letih zaostrila, ker se stalno veča število prebivalcev zaradi novih priseljencev. V občini je 36 družin, ki bi absolutno morale dobiti stanovanje, saj bivajo še v barakah, kleteh in tudi v votlinah; ostalih družin, ki stanujejo v slabih, vlažnih in nezadostnih stanovanjih pa je približno 50. Dr. Palamara je obljubil, da bo poskrbel, da bi vsaj za prvih 36 družin zgradili ljudska stanovanja na podlagi zakona 640.

Nato je občinski odbor sporočil, da je uredil vprašanje brezplačnega cepljenja otrok proti otroški paralizi. Tako bodo odslej lahko brezplačno cepili proti tej nevarni bolezni vse otroke do šestega leta starosti.

Župan je sporočil, da je končno rešeno vprašanje gradnje osnovne šole v Cerovljah. Zadevni načrt je bil pred nekaj dnevi odobren, zdaj pa bodo napovedali dražbo. Prav tako je župan sporočil, da se je občinski odbor zanimal za vzpostavitev v devinsko-nabrežinski občini zobotehnične ambulante za šolsko deco. Vse kaže, da bo ta zadeva v kratkem ugodno rešna v veliko zadovoljstvo staršev šoloobveznih otrok.

Po teh važnih sporočilih je občinski svet nadaljeval razpravo o raznih točkah dnevnega reda. Glede najema za reklamo v občini je občinska uprava dobila ponudbo nekega podjetja, ki ponuja 80.000 lir letne najemnine, da bi lahko imelo izključno dovoljenje za plakatiranje po vsej občini. Občinski svet je to odklonil in je na predlog občinskega odbora sklenil, naj se uredi vprašanje plakatiranja v Sesljanu, Devinu in Stivanu, kjer naj občina postavi primerne oglasne deske.

Na vrsto so prišla, kot običajno, občinska in jusarska zemljišča, za nakup katerih so razni zasebniki vložili prošnjo. Občinski svet je proučil nekaj prošenj, nekatere odobril, druge pa odbil. Oskar Dorbež iz Nabrežine bo kupil 400 kv. metrov po 350 lir, da bo razširil svojo delavnico; Gino Rossi pa 450 kv. metrov po 350 lir.

Ob koncu seje je občinski svet, na predlog odbornika dr. Ježa, razpravljal o vprašanju sodnijskega okoliša, v katerega naj spada devinsko-nabrežinska občina. Po kratki diskusiji je občinski svet soglasno odobril naslednjo resolucijo:

«Občinski svet občine Devin-Nabrežina, zbran na seji 6. februarja 1959, je ponovno razpravljal o potrebi, da se ta občina zopet priključi tržaški preturi, kamor je spadala do leta 1956, ko so jo na osnovi zakona št. 1086 od 6. 8. 1956 priključili preturi v Tržiču oziroma okrožnemu sodišču v Gorici.

Svet sodi, da je treba vzpostaviti prejšnje stanje, ker spada občina Devin-Nabrežina upravno pod tržaško pokrajino, ker so v tržaškem sodnem arhivu vsi spisi od leta 1945 do leta 1956, in ker so v zbirki zemljeknjižnega urada v Trstu vse listine, ki se nanašajo na tukajšnja zemljišča. Zemljišča tukajšnje občine so nadalje vnešena v katastrski urad v Trstu.

Svet zato poziva oblastva, naj glede na nove sodne razmejitve v sosedni goriški pokrajini ukrenejo vse potrebno, da se tukajšnja občina ponovno priključi preturi v Trstu oziroma tržaškemu okrožnemu sodišču.»

Prihodnja seja bo v petek ob 18. uri.

—«»—

○ Uradni list objavlja zakon od 8. januarja 1959 o povišanju družinske doklade za zaposlene v industriji, trgovini, umetniških in drugih ustanovah in za profesioniste založniških podjetij. Kot je znano, so ti poviški že v veljavi od 1. maja 1958.

IZPRED PRIZIVNEGA SODIŠČA

Potrjena razsodba

Z zaroko in z obljubo se bo poročil z njegovo ko Leondino v najkrajšem su, si je 26-letni Sergio lerno, doma iz okolice Ce ce, odprl vrata v hišo Ca lina Brotta iz Pertegada Latisani in si pridobil nje, kakršnega si marsi bodoči zet želi iz vsega Salerno, ki se je med njem vojaškega roka v Brottovo hčer, ni domov. Po končanem ro ostal kar pri zaročenki

Toda fant se je kaj naveličal dela in tudi čenke. Sicer tega ni temveč je kratkomalo ter je odnesel s seboj 80.000 lir, ki jih je shranil v usnjeno torbo hinji.

Seveda so karabinjerji li preiskavo in ugotovi sta šla Salerno in Le 15. julija 1956. leta v Med predstavo je Saler iz dvorane in stekel Tu je svoje stvari spr kovček in se zopet zaročenki v kino.

Iz kina ju je pot domov, kjer sta se ustavila kuhinji. Leondina je mo bolni materi v spalnico ko je Salerno izrabil odsotnost; pobral je kov seveda tudi denar te pozdrava izginil. Izvedel je tudi, da je Salerno iz Latisane v Videm, je po njegovih besedah moral na sestanek z ljubi njegov bodoči svak. Od ga trenutka dalje pa se lernu ni zvedelo nič ve

V Vidmu, kjer so ga bra 1957. leta sodili, pr verjeli, zaradi česar so sodili pogojno na 6 m zapora in na 12.000 lir To kazen so mu sedaj ti potrdili tudi pred pr sodiščem v Trstu.

Po ostavki Depicolzuana

G. Bigot predsednik trgovinske zbornice

Imenovanje je sporočilo ministrstvo za trgovino

Ministrstvo za trgovino je na podlagi seznama, ki ga je prefektura poslala v Rim, izbralo za novega predsednika goriške Zbornice za industrijo, trgovino in kmetijstvo njenega dosedanjega dolgoletnega odbornika goriškega trgovca Giovannija Bigota. S tem se je povsem uresničilo predvidevanje goriških gospodarskih krogov, ki so že januarja takoj po ostavki predsednika Depicolzuana, ko se je pričelo ugibati o nasledniku, napovedali njegovo imenovanje.

Vest je bila sprejeta z velikim zadovoljstvom, kajti Giovanni Bigot je znan po mestu zaradi svojih trgovskih zmožnosti, agilnosti in priljubljenosti ter je najbolj poklican, da prevzame odgovorno mesto predsednika najvišjega gospodarskega organa naše pokrajine.

Medtem ko mu pošiljamo naše čestitke mu želimo na novem mestu plodno delo v korist goriškega gospodarstva.

—«»—

Vprašanje poslancev PSI o železniških zvezah

V zvezi z govorom, ki ga je imel podtajnik za javna dela Ceccherini v nedeljo v Tržiču ob obnovitvi novega poštnega urada, sta socialistična poslanca Marangone in Bettoli predložila včeraj tajništvu parlamenta interpelacijo, v kateri vprašujeta, kaj je z načrtom za gradnjo železniške zveze med Zagrajem in San Giovanni al Natisone, ki naj bi skrajšala razdaljo med Avstrijo in tržaškim pristaniščem. Načrt je tik pred odobritvijo s strani pristojnih vladnih oblasti. Poslanca sprašujeta, če smatra vlada za potrebno, v zvezi s sestankom, ki je bil pred letom dni v Gorici na Trgovinski zbornici in na katerem so zahtevali goriški gospodarski in politični krogi gradnjo železniške zveze med Gorico in Cervinjanom ter otvoritvijo železniške zveze med Gorico in Novo Gorico, pričeti tovrstna dela, ki bi ublažila goriško gospodarsko stanje.

V SAN GIORGIO

Juventina - Sangiorgina 1:8

Juventina je doživela v nedeljo enega izmed najhujših porazov v letošnjem prvenstvu. Proti Sangiorgini, ki je na vodilnem mestu na lestvici, je izgubila z 8:1. Domači so igrali zelo lep nogomet. Bili so tehnično močnejši, pokazali so zrelejšo igro, predvsem pa so bili zelo točni pri streljanju na gol. Kljub veliki razliki v golih, je bila tekma vseskozi na špoštljivi ravni. Edini gol je Juventina zabila z enajstmetrovko.

Po tej tekmi je Juventina še vedno na zadnjem mestu na lestvici z 8 točkami; predzadnja je Azzanese z 11 točkami.

Sangiorgina je na prvem mestu s 26 točkami. V nedeljo igra Juventina doma proti Itali, ki je s 17 točkami nekje na polovici lestvice.

Lovec padel in se ustrelil

Nesreča je v nedeljo dopoldne zadela tudi skupino treh lovcev, ki so šli z doma v upanju, da se bodo vrnili s kakim fazanom. Toda eden od njih je moral v bolnišnico, kjer so si zdravniki pridržali prognozo.

Lova v gozdu med Peskom in Drago so se udeležili 35-letni trgovec Gabriele Magnaghi iz Ul. S. Lazzaro, njegov 34-letni brat Adriano, stanujoč v okolici Milana in njun znanec Umberto Toso iz Ul. sv. Frančiška 1. Vsi trije so bili namenjeni v notranjost gozda. Iznenada pa se je Toso, ki je imel puško obešeno na rami, spotaknil in padel na tla. Pri tem pa se mu je puška sprožila in smola je hotela, da so šibre zadele Gabriela v vrat.

Hudo ranjenega lovca so nemudoma prenesli k avtu, s katerim so prišli na lov, in ga odpeljali z vso hitrostjo v bolnišnico.

O nesreči so dolinski karabinjerji uvedli preiskavo.

Pod vodstvom Vilme Bregant traja v Steverjanu že več mesecev večerni gospodinjski tečaj, ki ga obiskujejo številne žene in dekleta iz najrazličnejših krajev vasi. Tečaj imajo v zasebnem poslopju na Bukovju. Učna snov je zelo obsežna, tako da bodo tečajnice po opravljenem tečaju vedele najvažnejše, kar mora v življenju vedeti vsaka dobra gospodinja. Učijo se kuhanja, pripravljanja peciva, vkuhavanja sadja, pripravljanja mize, postrežbe, šivanja itd. Sestajajo se dvakrat na teden in so pri učenju zelo marljive.

Izpred kazenskega sodišča

Povzročil hudo prometno nesrečo odgovornost pa naprtil šoferju

Lastnik poltovornika je bil zaradi tega obsojen na 2 leti ječe, šofer pa na 8 mesecev in 15 dni zapora

54-letni Antonio Tritta iz Ul. Vidali je septembra leta 1955 med vožnjo s poltovornikom na cesti S. Giorgio di Nogaro — Cervignano treščil v 63-letnega Giovannija Achilla, ki je z lažjim motornim kolesom vozil po skrajni strani ceste ker ni hotel imeti nevšečnosti, je izjavil, da je avto vozil njegov uslužbenec Martino Ruggeri iz Pendice Skoljeta.

Vse bi se srečno končalo zanj, še posebno, ker je Ruggeri pristal na to, a pred sodiščem v Cervignanu, kjer je bila sodna obravnava zaradi povzročitve telesnih poškodb, so prišle na dan komplikacije. Ranjenec je v Tritti, ki je bil poklican kot priča, spoznal šoferja avta, ki ga je podrl na tla, zaradi česar je sodnik prekinil postopek in predal akte tožilstvu za nadaljnjo preiskavo.

Sedaj pa so tako Ruggerija kot Tritto poklicali pred sodnike, in sicer prvega zaradi avtoklevetanja, da si je naprtil odgovornost povzročitve telesnih poškodb kljub nedolžnosti, drugega pa klevetanja Ruggerija.

Ruggeri je sodnikom pojasnil, da ni njegova krivda, če je Tritta vrgel nanj odgovornost. Dejstvo je namreč, da so Tritti zaradi hude prometne nezgode odvzeli šofersko knjižico, zaradi česar je takoj po nezgodi izjavil, da je avto šofiral njegov uslužbenec Ruggeri, ki pa sploh ni bil priseten. Ko se je vrnil v Trst, ga je s solzami v očeh rotil, naj on potrdi, ker bi ga drugače še bolj zašili, ker ni imel dovoljenja. On je pristal, da bi gospodarja rešil nadaljnjih sitnosti.

Sodniki so Ruggeriju verjeli, vendar mimo zakona niso smeli in tako so ga obsodili na 8 mesecev in 5 dni zapora. Strožje pa so postopali s Tritto, katerega so obsodili kar na 2 leti ječe.

Septembra meseca 1957. leta sta bila karabinerja Arduino Piantadosi in Adelino Fregnan na nočnem obhodu po Stari istrski cesti. Tu pa sta v bližini Trga Valmaura opazila na tleh moža, ki je bil videti zelo pijan. Karabinerja sta imela najboljši namen, da moža spravita domov; toda ko sta ga hotela dvigniti s tal, se je pijanec razburil inju je obsul z besedami, ki bi užalile tudi kamenje. Ko sta karabinjerja spoznala, in to ni bilo težko, ker je pijanec grozeče mahal z rokami, da ga ne bosta mogla zlepa spraviti s kraja, sta hotela od njega osebne dokumente. Toda dobila sta negativen odgovor, in tako jima ni preostalo drugega, kot da sta z združenimi močmi zvlekla moža do karabinjerske postaje v Skednju, kjer so ga lahko po 15 minutah identificirali za 32-letnega Michela Vurchia, rojenega nekje pri Barletti in stanujočega pri Sv. M. M. Spodnji.

Seveda je mož prespal noč v celici in kot vsi njegove vrste, se naslednjega dne sploh ni spomnil, kaj se mu je pripetilo.

Morda se je s tajitvijo skušal rešiti neprilik, vendar ni imel sreče: on je moral v zapor, na tožilstvo pa je romala prijava z obtožbami pijanosti, žalitve javnih funkcionarjev, odpora do karabinjerjev in tudi da ni hotel izročiti osebnih dokumentov.

Na njegovo srečo so mu sodniki združili drugo in tretjo obtožbo in tako se je rešil le s 5 meseci in 10 dnevi zapora ter s 7 tisočaki denarne kazni.

Nad 20.000 ljudi v nedeljo v Miljah

Miljski karneval in lepo vreme navdušila več tisočglavo množico

Prvo nagrado je dobila skupina «Brivido» - Originalna ideja Škedenjcev
Uspelo otroško pustno rajanje SNG - Kaj nam obeta pustni torek

Kot vsako leto, je tudi letos miljski karneval privabil ogromno število gostov iz sosednih krajev, zlasti pa iz Trsta. Tržačani so prili z avtomobili, motorji, nekateri peš, mnogi pa s trolejbusi. Seveda je k uspehu letošnjega miljskega karnevala največ prispevalo lepo, skoraj pomladansko vreme.

Miljski karneval, ki ima letos sedem let, je postal že tradicionalen. Letos pa je glede obiska verjetno dosegel svoj višek, saj je bilo mestece natrpano raznih vozil in gostov, ki so po končani povorki napolnili vse lokale. Računajo, da je bilo v nedeljo v Miljah nad 20.000 ljudi.

Sprevod alegoričnih vozov in skupin se je začel ob napovedani uri ter se je razvil po mestnih ulicah med gostim špalirjem občinstva. Zlasti v središču mesta, kjer je bila žirija in so se skupine ustavile za nekaj časa, je bila taka gneča, da nisi mogel skozi. Karabinjerji so sicer skrbeli za red, toda pritisk množice je bil tako močan, da so ljudje podrli dva karabinjerja. Niti mačka, ki je hotela domov, ni mogla najti med nogami dovolj prostora; pa je zletela preko ramen in glav prestrašenih gledalcev, ki se ji niso mogli nikakor izogniti.

Na čelu sprevoda je bila skupina «Braccio forte» z dvema mlinoma na veter, holandskimi narodnimi nošami in tipičnimi maskami, s katerimi se je udeležila vseh dosedanjih pustnih prireditev v Miljah. Za to skupino se je zvrstila znana miljska skupina «Ongia» z velikim alegoričnim vozom, ki je predstavljal znano televizijsko rubriko «Il musichiere». Pred vozom pa je igrala godba na pihala. Godba je tudi spremljala plesalke skupine «can-can». Veliko zanimanja pa so vzbudili Škedenjci s svojo vsemirsko raketo, v kateri je bila škedenjska «Lajka». Raketa, «ki gre in pride», je poskušala vzleteti, pa ji ni nikoli uspelo, ker ima baje ameriško bolezen. Omeniti je treba tudi škedenjsko godbo, ki je spremljala «sputnik», kot so nekateri krstili raketo. Za Škedenjci je bil voz «Belezze naturali», ki je imel med drugim tudi parodijo prometnega zakonika. Na koncu pa je bila znana miljska skupina «Brivido» s svojim sicer ne bogatim vozom, poč pa z bogato in gibčno godbo na pihala in z maskami.

Prvo nagrado v znesku 110 tisoč lir je dobila skupina «Brivido», drugo ex equo skupini «Ongia» in «Braccio forte», vsaka po 75.000 lir; tretjo Škedenjci (40.000 lir in posebno nagrado za originalno idejo), četrto v znesku 20.000 lir «Bellezze naturali», peto v znesku 10.000 lir «can-can».

Pričakuje se, da bodo nekateri vozovi prišli danes v Trst. V Trstu pa bo popoldne pustni sprevod ob 14. uri od obrežja do Trga Garibaldi in Sv. Jakoba z alegoričnimi vozovi in maskami. Pravijo, da bo ta prireditev presenečenje zlasti za otroke.

Prijetno in veselo vzdušje je bilo včeraj tudi na otroškem rajanju, ki ga je priredilo SNG. Bilo je polno otrok in njihovih staršev, ki so jih sprejeli priljubljeni junaki «Pepelke». Razdelili so nagrade in prvo je odnesel «klovn».

Živahno bo danes tudi po vaseh, zlasti v Boljuncu, kjer bo popoldne otroška maškarada, zvečer pa ples za odrasle. Danes bodo v Boljuncu tudi pripravili pusta, od katerega se bodo jutri poslovili. Pa tudi po drugih vaseh kot vsako leto proslavljajo pusta in ga bodo jutri zažgali.

Na splošno pa je bil vsaj do sedaj pust nekoliko revnejši kot prejšnja leta. Morda bo zaživel danes. Pričakuje se, da bodo zlasti danes popoldne in drevi običajne neorganizirane skupine maskirane prejšnja leta, razgibale po mestnih ulicah in preplavile zlasti Drevored septembra, Ulico Carducci, Trg stare mitnice in Trg Garibaldi.

«Vsemirska raketa», ki so jo predstavili Škedenjci v škem karnevalu.

KINO PROSEK-KONTOVEL
predvaja danes 10. t. m. ob 18. uri Metro
Veseli junaki
Igrajo: STAN LAUREL in OLIVER HARDY
Jutri 11. t.m. je kino zaprt

Kino na Opčinah
predvaja danes 10. t.m. z začetkom ob 18. uri barvni film
«Zaročenka vseh»
Igrajo: BETTY GRABLE, JOHN HARVEY, JOHN BRWY in MARTHA PAYE

Kaj je Amerika?

(Poseben dopis)

WASHINGTON, februarja.

Nekoč je bila neka Amerika...

Bila je mnogo manj bogata, dosti bolj odporna in imela je več poleta. Bila je prepolna drznih pionirjev, krasnih lepotic, hrabrih junakov, modrih starcev, uporniške mladine, drznih gorjancev v gozdnih naselbinah in ponosnih kovbojev na farmah.

Bila je nekoč začetniško mlada vera v deželo romantične divjine in sanj. Sanj o svobodi brez omejitev. O demokraciji brez zasužnjevanja. O individualizmu brez precedensov. O «očitnih resnicah» navdihovalcev revolucionarne Deklaracije o neodvisnosti in o «uresničenju sreče» kot zajamčeni ustavni pravici vseh državljanov.

Bila je nekoč neka ljubka legenda o Ameriki, ki je začela od samega začetka. In ostala je legenda, da se o njej pišejo pesmi, da cvete, da se z njo sladijo in prodajajo stripi, v lahkih knjigah in zabavnih filmih.

Medtem pa je ustvarjalo življenje prepad med stvarnostjo in sanjami. V republiki «svobodnih in drznih» je začela nastajati nova vsebina in nova tradicija. Idealisti so prihajali v nasprotje s spremembami, ki so bile bolj mračne od legend. Drugače so si predstavljali republiko in o preteklosti so imeli mnogo manj domišljije «kralji» premoga, železnic, petroleja, jekla, avtomobilov.

Individualizem je začel izgubljati krila. Sanjači so padali na zemljo in izgubljali perspektivo. Dobiček je postal nepisani zakon bogatenja, trajanja in trpljenja. Mezda je postala pogoj za obstanek, meč za razslojevanje in palica za prilagojevanje. Prve generacije so se hitro utrjevale, druge so šele prihajale iz tujine, tretje so se komaj pripravljale na odhod v imenu svobode in kruha ali pa da pobegnejo pred negotovostjo, strahom in obveznostmi.

Dežela je postajala vedno bolj bogata. Preizkušnje so bile vedno bolj globoke. Zmedene, slabotne idealiste, je premagal gnev «izgubljene generacije». Zlomljeni duh pisatelja je zaman iskal vire legendarnega poleta začetne vere: «Francija je bila dežela, Argleži so bili narod, toda za Ameriko, ki je imela zakovstne ideje, je bilo težko reči, kaj je...»

Hemingway je pozneje popival na obrambo pred iluzijami in pred stvarnostjo: «Človek ni ustvarjen, da bi bil premagan. Človeka lahko uničite, toda ne morete ga premagati...»

Prepad je ostal. Amerika je rastla v nemiru svojega bitja in očarala ter zmedla vsakogar, kdor je prišel brez zle volje in brez predsodkov. Vedno bolj je bilo očitno, da je Amerika bolj v nasprotju sama s seboj, kot pa z drugimi. V tem spopadu je vedno bolj prepričevala druge, da šele spoznava sama sebe.

Na kontinentu, ki je moral začeti od začetka, je neštetokrat odmeval razburljivi glas tistih, ki so morali iskati identiteto in vero: «Kdo smo mi, v čem je naša celina in perspektiva?»

Amerika je last vseh in za vse. Ni niti pleme, niti tradicija, niti rasa, niti nacija, niti religija.

Kaj je pravzaprav?

Idealisti so se ponovno vrnili v sanje. Ko so zbežali pred nemirom in nezaupanjem, so to Ameriko sprejeli in jo branili pred praktično deformacijo samo kot veliko dejstvo humanizma, svobode in blagostanja.

V čem je ideja, kje jo moremo iskati?

«V trudnem obrazu naših velikanov,» je odgovarjal razočarani pisatelj.

Amerika je nenehno in preveč prepričljivo dokazovala, da more in mora dvomiti. Toda prav tako je potrdila, da v materialnem napredku, ki očarava in vnaša zmedo vanjo in v vse ostale, ne bo in ne more prenehati z iskanjem svoje ljudske celote in svoje perspektive. A v kolikor jo stvarnost industrijskega materialnega zorenja bolj muči, tem laže se vrača v sanje o romantičnem začetku ideje; v idealizem pred industrijsko «uravnilovko» in pred zunanjo blaginjo, ki lahko tudi prija, lahko pa mrtvi.

Ta notranji ameriški spopad med zaželenim in prihodnjim, med idejo in uresničenjem, med sanjami in stvarnostjo, ni prenehal niti danes. Nasprotno, odmevi tega iskanja, vznemirjenja, se vedno bolj slišijo. Na tiste, ki komaj malo poznajo Ameriko, delujejo pogostoma kot ameriška varianta splošnih človeških gibanj in kot potreba v razcvetu moderne industrijske dobe.

Idealnost Amerike kot obljube za ljudi — je razmišljal pred kratkim neki drugi pisatelj — je bolj važna za Američane od katere koli posamezne ideje. Prebivalci Evrope, pa tudi ameriški radikali so se večkrat pritoževali, da je Rooseveltov «New Deal» bil bolj revolucionaren v praksi kot pa v teoriji. V Evropi od vsega tega niso zvedeli, kako mnogo je ta dežela dosegla v obrambi pred kapitalističnim mehanizmom... Toda nesreča Amerike «kot ideje» je v tem, ker se tudi naš nacionalni obstoj zožuje na idejo, kar pomeni, da Amerika ne le, da ne vodi k nobeni ideji, temveč ustvarja način mišljenja, po katerem se nekatere naše izkušnje zamenjujejo z idejami... Naša prava kriza bo nastopila potemtakem tedaj, ko niti Američani ne bodo več sposobni verjeti v «idejo» Amerike... Sedanja zmeda med nami Američani izvira iz dejstva, da niti mi ne verjamemo več v naše začetne principe kot smo vanje nekoč verjeli...»

O tem ne razmišljajo in ne govorijo tako samo «profesionalni» misleci.

Profesionalnega politika Stevensona mučijo podobne misli in v zadnjih dneh je na zborovanju 4.000 ljudi v Washingtonu kot po navadi to tudi hrabro razlagal. Stevenson ne skriva domotožja in ne zanika, da njegova misel išče zatočišče v prijetnih sanjah o začetnem humanizmu «ideje» in o preteklosti, ki se je spremenila v legendo. Stevenson pravi:

«Naši predniki... niso bili veliko zato, ker so uresničili neki poseben ameriški smoter, temveč zato, ker so bili sposobni govoriti v imenu vsega človeštva in da s svojo vizijo zajamejo ves človeški rod... Če naša svoboda pomeni samo lahkotnost, če se pod njo razume odklanjanje discipline, učenja in bežanje od znoja in od plodov ustvarjalnega dela, če to pomeni več sredstev za reklamo kot pa za izobrazbo, če se svoboda zožuje na kult trivialnosti in povprečnosti in, kar je najhujše, če se ona jemlje kot indiferentnost ali celo kot prezir vsega razen telovadne popolnosti — če je temu tako, potem bomo lahko zadržali za določen čas oblike svobodne družbe, toda duh svobode bo zamrl...».

Stevenson ni skoparil s trudom, da opomni Ameriko v imenu vedno večje razlike med sanjami, v katere se vrača, in stvarnosti, ki ga vedno bolj skrbi.

Navajal je tudi pozabljeno francosko modrost in apliciral kot začasno diagnozo na ameriško bogastvo in ameriško dilemo:

Njihova zadovoljstva so očitna, toda nestvarna. Njihove bolečine so skrite, toda stvarne».

Da bi bil čim bolj prepričljiv in neposreden je Stevenson omenil tudi nedavni opomin ameriškega porekla, Američki in Amerikancem, izpod peresa znanega teoretika in zakonodajalca:

«Naše svoboščine se ne bodo preživele v naši ustavi, če so umrle v našem srcu. Ni svobodne družbe brez svobodnega človeka...».

Zanimivo je bilo poslušati po tem razgovor dveh Američanov o Stevensonovem najnovejšem razmišljanju. Prvi je dejal:

«Kaj je s tem Stevensonom? Dvakrat je izgubil na volitvah in nikakor se ne more spustiti na zemljo. Če misli kandidirati, je to prav gotovo najbolj gotov način, da bo propadel... Za božjo voljo, mar ne more razumeti, da med sanjami in praktično politiko ni dosti zveze? On celo ne more, kot kaže, razumeti, da bodo vse to jutri pozabili celo tisti, ki so mu danes ploskali. Manjšina, ki živi slabše ali pa jo je prizadela brezposelnost, ne posluša takih kritik in je nesposobna, da bi jih razumela. Večina pa živi vedno bolje in misli vedno manj o tistem, kar bi hotel Stevenson povedati...».

Drugi mu je temperamentno odvrnil: «Vprašaš: kaj je Stevensonu? Jaz pa vprašam: Kaj je vsem nam? Zakaj se ne ustavimo pred takimi resnicami in opozorili, zakaj je potrebno, da nas nekaj pošteno udari po glavi, pa da šele potem resno in skoro vedno panično vprašamo, kaj smo storili in kam gremo? Praviš, da so to sanje. Prav. Toda, mar te ne vznemirja, da še lahko slišiš tako iskreno smelost? Meni to zadostuje, da se razveselim. Osvežuje me, ko slišim odpor, čeprav patetičnega idealizma. V sredini, ki je zgradila legendarno moč na temelju privatne lastnine in je šele sedaj začela odkrivati svoje zgodovinske slabosti v senci komercialne brezskrbnosti... Ljudje, kakršen je Stevenson, zaslužijo, da se njihova misel sliši povsod, ne pa samo v Ameriki...»

A. N.

Lepo pomladansko vreme je v nedeljo izvabilo mnogo izletnikov izven mest. Takšna je bila v nedeljo cesta Aurelia na ligurski obali.

Anglija se ne bo upirala osvoboditvi Somalije?

Pač pa Velika Britanija nasprotuje ustanovitvi «Velike Somalije»; ta načrt uživa podporo Kaira

LONDON, 9. — Današnje poročilo Colonial Officea javlja, da je britanska vlada pripravljena prihodnje leto pripomoči k stikom med Britansko in Italijansko Somalijo, brž ko bo ta postala neodvisna. Če bo tedaj Britanska Somalija želela okrepiti svoje vezi z Italijansko Somalijo, bo britanska vlada nudila svoje dobre usluge za začetek pogajanj med obema teritorijema. Obenem sporoča omenjeno poročilo, da bo imela Britanska Somalija l. 1960, ko bo Italijanska Somalija postala neodvisna, zakonodajni svet, sestavljen v večini iz izvoljenih članov.

Velika Britanija pa nasprotuje, kot trde v uglednih londonskih krogih, načrtu «Velike Somalije», ki naj bi nastala po združitvi petih teritorijev, in sicer Italijanske, Britanske, Francoske Somalije, Ogadena (ki je sedaj pokrajina Etiopije) in pokrajin ob severni meji Kenije. Na to se nanaša današnja izjava britanskega ministra za kolonije Lennoxa Boyda v Hargesiji, prestolnici protektorata Britanske Somalije. Dejansko je Lennox Boyd ponudil Somalcem izbiro med bližnjim priznanjem avtonomne vlade ali združitvijo z Italijansko Somalijo. Zveza med obema Somalijama bi lahko tvorila državo, ki bi mogla pristopiti v Commonwealth ali pa ne.

Načrt «Velike Somalije» pa podpira Kairo; v tej državi bi bilo okrog 3 milijone prebivalcev. Nedavno je radio Kairo oddajal poziv za sklicanje kongresa v Mogadišu, katerega bi se udeležilo vseh pet delov «Velike Somalije». Pretekli teden pa je konferenca afriško-azijske mladine odobrila resolucijo, ki podpira pravico Somalcev do neodvisnosti in združitve.

V Londonu pa poudarjajo, da ne morejo sprejeti zamisli o «Veliki Somalijiji» iz treh razlogov:

1. Stalnost na tem področju je odvisna od dobrih odnosov med Somalijo in Etiopijo. Zaradi tega ni mogoče podpirati somalskih zahtev po Ogadenu, ki sedaj pripada Etiopiji.

2. Velika Britanija ne priznava veljavnosti somalskih zahtev po nobenem predelu Kenije.

3. Francoska Somalija je pred kratkim glasovala za tesnejšo združitev s Francijo.

Po vesteh iz istih virov so o danes objavljenem britanskem sklepu že prej razpravljali z drugimi prizadetimi vladami.

—«—

Nič novega v «zadevi Lacaze»

PARIZ, 9. — O «zadevi Lacaze» ni nič novega, pa čeprav smo že v četrtem tednu, odkar je do škandala prišlo. Francoski industrialec Jean Lacaze, ki bi bil moral včeraj dati svojo izjavo tisku, je od svojega namena odstopil. Vzrok je verjetno v tem, da so mu to svetovali njegovi zdravniki, ki so mu priporočili popoln mir vse do srede, ko bo moral na operacijo.

Ker preiskovalni sodnik Batigne ne more zasliševati glavnega osumljenca, se bo ta teden ukvarjal z izpraševanjem Domenice Lacaze in doktorja Mauricea Lacoura, ki se vedno ni vložil tožbe proti poveljniku Rayonu.

Kar se pa tiče gospodične Maite, se zdi, da bo dekle za nekaj dni odpotovalo iz Pariza, da bi se nekoliko pomirilo, kajti prejšnji teden je bil zanjo zelo naporen. Zaradi tega si gospodična Maite verjetno tudi obnavlja svojo garderobo in vso soboto popoldne je zato prebila v salonih neke znane modne hiše v Rue Marbeuf, kjer je naročila oblek v vrednosti pol milijona frankov.

—«—

Megla od Londona do Pariza

LONDON, 9. — Zračni promet med Londonom, Amsterdamom, Brusljem, Hannovrom in Parizom je zelo težaven zaradi megle. Potovanje po cestah severne Anglije je skrajno nevarno zaradi močne poledice.

HAAG, 9. — Zračni, pomorski in cestni promet je bil danes na Holandskem skrčen na najmanjšo mero zaradi izredno goste megle, ki je prekrila vso deželo. Letališče Schiphol je prekinilo vsak promet z Brusljem in Duesseldorfom. Letališče v Bruslju pa je ukinilo vse pristanke in odlete.

Leto 1960 na Poljskem «Chopinovo leto»

Leto 1960 bo na Poljskem «leto Friderika Chopina». Poljski državni svet je določil program vseh kulturnih manifestacij za 150-letnico rojstva velikega glasbenika. V okviru teh prireditev bo tudi poseben mednarodni natečaj za klavirsko skladbo in mednarodni kongres muzikologov. K sodelovanju so Poljaki že povabili glasbenike in muzikologe enaindvajsetih dežel.

Festival znanstvenega filma v Rimu

V okviru IV. mednarodne razstave znanstvenega filma v Rimu je bil v nedeljo zvečer na sporedu tudi jugoslovanski film «Po sledovih jegulj». Za vse filme na sporedu te prireditve velja veliko zanimanje, tako da so prireditelji razdelili predvajanje na štiri dvorane.

Modugno bo imel opravka s sodiščem?

Radio Beograd je festivalu v San Remu sledil tesno za petami. Takoj je namreč oddajal popevke, ki so imele več uspeha, že v prevodih. Modugno pa bo menda letos imel opravka s sodiščem. Doslej ga sicer še nihče ne obtožuje plagiata, toda gre za nekaj drugega. Kot je znano, je Modugno «prodal» svojo popevko «Piove» nekim filmskim producentom za 25 milijonov. Toda že pred tem je neki drugi filmski producent od organizatorjev festivala kupil pravico, da filma vse, kar se dogaja na odru, torej nastope pevcev.

«Za silo» preskrbljeni otroci T. Powera

Sodišče v Los Angelesu je odločilo, da prejme vdova Tyrona Powera, ki je 15. novembra v Spaniji nenadoma umrl, po 1.500 dolarjev na mesec zase in za sina, ki se je rodil po smrti igralca. Druga žena Powera, Linda Christian, bo prejemala po 1000 dolarjev na mesec za vzdrževanje dveh deklic, ki so se rodile v zakonu z igralcem. Dokončno pa bodo o imetju Tyrona Powera, ki ga cenijo na 300.000 dolarjev, uredili šele po več mesecih

Mogoče se bo še v tretje kesal

V Abbiategrassu je v ponedeljek neki mladenič pobegnil nekaj ur prej, kot bi se moral poročiti z nekim dekletom iz domačega kraja. Nevesta ga je s svojimi sorodniki ob 10. uri že čakala v cerkvi, mladenič pa se je skesal in je ponoči na motorju izginil. Kmalu pa se je spet skesal in v nedeljo se je vrnil. V ponedeljek se je pa vendarle poročil. Mogoče se bo zopet kesal.

Bil je norec in ne maska

Nekemu norcu se je posrečilo v nedeljo popoldne pobegniti iz norišnice v Novari. Potem je ukradel kolo in se nemoteno vozil vse do Torina. Imel je pač na sebi karakteristično oblačilo, toda vsakemu se je zdel le posrečena — maska. Vozil je do Torina (100 km) nekaj nad 6 ur. Včeraj zjutraj pa ga je skupina policijskih agentov ujela na ta način, da se je izdajala za veselo družbo, ki hoče z njim veselo proslaviti pust.

Ali gre za navaden rop ali za industrijsko vohunstvo

Na zelo spreten način so ukradli iz tovarne tri topilnike iz platine, vredne 120 milijonov

Malo je verjetno, da zlikovci ne bi vedeli, da se platina, pomešana v posebni zlitini, skoraj ne bo mogla prodati - Topilniki pa so omogočali poseben postopek za proizvodnjo zelo čistega stekla

PARIZ, 9. — Senzacionalni rop, ki ga je včeraj ob zori izvršilo pet oboroženih in zakrinkanih roparjev v tovarni «Parra-Montois» potem ko so prisilili delavce, da se niso niti ganili, ter odnesli tri topilnike iz platine, vredne 120 milijonov frankov, bi utegnili biti epizoda iz boja mednarodne vohunske službe. «Parra-Montois» je slavna znanstvena tovarna stekla, ki je specializirana v proizvodnji raznih leč in ki dela predvsem za vojno mornarico. Razen tega pa so ti topilniki napravljeni iz posebne zlitine ter omogočajo poseben, doslej še neznan postopek za proizvodnjo zelo čistega stekla. Roparji so vsekakor natančno proučili svojo akcijo. Izbrali so si tudi najboljšo uro, t. j. ob 5, zjutraj, ko tovarno odprejo, ker odhajajo delavci nočne izmene in prihajajo delavci dnevne izmene. Poleg tega je ob nedeljah tudi skrčeno obratovanje. Roparji so počakali, da so zadnji delavci odšli, nato so šli v prvo nadstropje, kjer so peči. Razen tega so roparji tudi vedeli za važno podrobnost, t. j. da električne peči med soboto in nedeljo po zelo dolgem času niso delovale. Če bi namreč bile te peči prižgane, ne bi mogli topilnikov tako hitro odnesti.

Preiskava je ugotovila, da je le malo delavcev vedelo za te podrobnosti in da le strokovnjaki vedo, kako se vzamejo platinasti topilniki iz peči. Eden izmed ravnateljev podjetja je izjavil, da je prepričan, da so topilniki že bili prenešeni čez mejo. Policija je sedaj pred dvema hipotezama: ali gre za navaden rop ali za industrijsko vohunstvo. Vsekakor skoraj izključujejo možnost, da bi navadni roparji odnesli topilnike, od katerih ne bi imeli nobene koristi.

—«—

Dober plen v avtomobilu

OSTIA, 9. — Policija v Ostiji je aretirala nekega Enrica Proiettija, češ da je izvršil krajo v škodo nemškega letalskega kapetana Tornowa Gunterja. Iz njegovega avtomobila so namreč 3. februarja izginile neke torbe, v katerih je bilo 400 nemških mark, 200 šilingov, daljnogled in izredno dragocen fotoaparat. Poleg tega je izginilo iz avtomobila še nekaj obleke in neki važni dokumenti. Med ukradenim blagom je bil tudi plašč vrste montgomery, kakršne nosijo pripadniki nemškega vojnega letalstva. In ta plašč je imel oblečen omenjeni Proietti. Projetti je zanikal, da bi bil ukradel montgomery in pravi, da ga je kupil od nekoga, ki ga pozna le pod vzdevkom R. Riccio. Preiskava se nadaljuje, toda Proietti je že v zaporu, ker mu oblasti očitajo še neko drugo krajo, ki jo je speljal v Rimu v Ulici Macelli.

—«—

Kdo je bil «koljač Jack»

LONDON, 9. — List «Reynolds News» piše, da se Scotland Yard znova ukvarja z zadevo «koljača Jacka», enega izmed najbolj slavnih morilcev vseh časov. Po 70 letih niso njegove zadeve še spravili v akte. Leta 1888 se je namreč v Londonu pričela vrsta brutalnih umorov žena, za kar so osumili nekega zločinca, katerega istovetnosti ni mogla policija nikoli ugotoviti in ki je bil znan le po imenu «koljač Jack». Zdi se, da so sedaj odkrili, kdo je bil ta zločinec.

Neki stari kovač, po imenu George Henry Edwards, je izjavil Scotland Yardu, da ni bil koljač nihče drug kot njegov bratranec Frank ki je sedaj umrl. Neke noči leta 1888 malo ur potem ko je bila ena izmed šestih žena umorjena v Est Endu v Londonu, je prišel kovačev bratranec Frank, po poklicu knjigovodja, domov s torbo, v kateri sta bila britev in ovratnik s krvavimi madeži. Frank je nosil polcilinder, imel je naočnike, obrobljene z zlatom, in črne brke. Neki list je takrat pisal, da je neki policaj opazil moškega s takšnim polcilindrom, očali in brki, kako je bežal s kraja zločina.

Stari kovač je tudi povedal, da je njegov bratranec Frank vedno sovražil ženske in da se je vedno razburil, ko so govorili o njih. Šele sedaj se je kovač odločil, da pove vse policiji, ki je začela s poizvedbami.

—«—

Italijanska imigracija v Kanado

OTTAWA, 9. — Po uradnih statističnih podatkih, ki so bili objavljeni pred dnevi in ki se nanašajo na prvih devet mesecev preteklih dveh let, se je v lanskem letu vseljevanje tujcev v Kanado zmanjšalo za polovico v primerjavi z letom 1957. V prvih devetih mesecih lanskega leta se je namreč vselilo v Kanado skupno 100.131 emigrantov, medtem ko je v istem obdobju prejšnjega leta prišlo 244.266 oseb. Zadnje tromesečje lanskega leta ne kaže tolikšne razlike, to pa na račun tega, ker veljajo v Kanadi v zimskih mesecih mnogo bolj ostri zakoni in se dovoli vselitev v Kanado le sorodnikom kanadskih državljanov ali kaki redki vrsti emigrantov, ki jih potrebujejo za kako posebno strokovno delo. Največ emigrantov je prišlo lansko leto v Kanado iz Italije. V prvih devetih mesecih se je v Kanado izselilo 22.620 Italijanov, iz Nemčije se jih je vselilo 12.202, iz ZDA 8.043, iz Holandske pa 6.838.

—«—

Protisemitizem v reklami

DUNAJ, 9. — Odbor za akcijo proti antisemitizmu v Avstriji je prijavil sodnim oblastem krojača Hansa Kuehna zaradi suma nacistične dejavnosti. Krojač je poslal skupini znancev letake, ki pravijo med drugim: «Narodno zaveden človek mora kupovati samo pri someščanih arijskega plemena.»

Vedno širši obseg afere „roza baletov“

Bivši policijski inšpektor je imel samo spričevalo osnovne šole, a na vizitki si je dal napisati «doktor prava»

PARIZ, 9. — Skandal «roza baletov» utegne postati v prihodnjih dneh še bolj hrupen. Jutri bo namreč sodnik Sacotte ponovno zaslišal bivšega policijskega inšpektorja Pierra Sorluta. Sodnik meni, da bo tretje zasliševanje «režiserja» «roza baletov» bolj plodno kot dosedanji.

Sodnik bo sedaj pri zasliševanju lahko izkoristil zapisnike o zasliševanjih nekaterih Sorlutovih soobtožencev in točne izpovedi raznih prič ter rezultate dosedanjih poizvedb in preiskave.

Zato je možno, da se zasliševanje ne bo tikalo samo «roza baletov», marveč tudi drugih obtožb, ki so mu jih naprtile nekatere izmed njegovih žrtev, kot na primer hranjenja in uporabe mamila «marijuana», «belega suženjstva» in raznih izsiljevanj. Nekatera dekleta so govorila tudi o drugih «kupčijah», ki se tičejo orožja in vojaških tajnosti. Vse te obtožbe je treba natančno proučiti.

Čim bolj se preiskava nadaljuje, tem bolj se kaže mračna osebnost Pierra Sorluta. Med drugim se je bivši inšpektor ponašal z naslovi, do katerih ni imel nobene pravice. Na njegovi vizitki je bilo napisano «doktor prava», medtem ko ima samo spričevalo osnovne šole. Razen tega se je vedno izdajal za tajnika važnih politikov ter je trdil, da mu je vodstvo državne varnosti poverilo nalogo, ščititi visoke osebnosti. Razpolagal je samo z nizko vojno pokojnino in s podporo, ki mu jo je pošiljal neki njegov stric iz Kaira, kljub temu pa je živel zelo razkošno. Nekateri njegovi upniki so izjavili, da jim je v plačilo njihovih kreditov često ponujal družbo nekaterih mladenk «roza baletov».

—«—

Železniška nesreča s tremi mrtvimi

BRUSELJ, 9. — Davi se je v bližini Verviersa v Belgiji pripetila železniška nesreča, ki je terjala doslej tri mrtve. Pri nesreči je bilo tudi kakih 50 oseb ranjenih. Do nesreče je prišlo pred nekim predorom, ko sta trčila vlak, ki je vozil iz Verviersa proti Liegeu, in neki drug vlak. Zaradi megle je bila vidljivost zelo slaba. Direkcija železnice je javila, da so 24 ranjencev spravili v bolnišnico in da je med njimi nekaj hudo ranjenih. Strojnika obeh lokomotiv sta mrtva. Po narodnosti sta Belgijca. Zaradi zatrpanosti proge je bil promet na tej progi dolgo časa prekinjen.

—«—

Ustreljen zaradi dveh poljubov

CROTONE, 9. — Na periferiji velikega naselja Mesoraca, ki leži kakih 70 km od Catanzara, je 35-letni kmet Antonio Serratore z dvema streloma iz samokresa ubil 20-letnega Antonia Le Roseja. Ranjenega mladeniča, ki ga je en strel zadel v glavo, drugi pa v desno nogo, so prepeljali v bolnišnico v Crotone, kjer pa je kmalu podlegel. Po prvih podatkih se zdi, da je Serratore Antonio umoril Le Roseja zato, ker se je ta hvalil po mestecu, da je poljubil njegovo hčer. Morilec je zbežal in ga še niso našli.

—«—

Mrtva ženska v tigrovi koži

KOELN, 9. — Včeraj so v neki mali reki blizu Koelna našli trupło mlade ženske, ki je bila oblečena samo v tigrovo kožo. Gre za 24-letno Margareth Huth, ki je živela ločeno od moža. Avtopsija je pokazala, da je treba njeno smrt pripisati utopitvi, toda na njenem obrazu so odkrili tudi jasne znake udarcev. Policija meni, da gre za umor, in išče nekega moškega tridesetih let, v čigar družbi so zadnjič videli žensko v nekem koelnskem predmestju 1. februarja.

Med svojo turnejo po Italiji je imel sovjetski pianist Emil Ghilels v nedeljo zvečer tudi zelo uspel koncert v Trstu.

«Šola ljubezni» v Salzburgu

«Učiteljico», še mlado Berlinčanko, in njega pomočnika, so spravili za zapahe

DUNAJ, 9. — Ko že povsod odkrivajo razne čudne lokale z ne preveč priporočljivo vsebino, nista mogla ostati izven tega niti Dunaj in Avstrija. V Salzburgu je policija odkrila neko «šolo ljubezni», v katero je zahajalo 11 deklic in 19 mladeničev od 13 do 18 let starosti. «Učiteljica» je bila Berlinčanka Norhild Karger, stara 33 let in ločena. Ta je organizirala «klub» za doraščajočo mladino v nekih kletnih prostorih in njeni «učenci» so svoje obiskovanje te čudne šole doma opravičevali z izgovorom, da hodijo tja poslušat glasbo in sodelovat v zanimivih razpravah. V istem času pa v šoli, to se pravi: v pravi šoli, niso zlezli več nikamor. Pred dnevi pa se je neki 13-letni deček tako navezal na «klub» «tete Norhild», da ponoči ni prišel niti domov. Starši so zadevo prijavili policiji: in ta je začela preiskavo. In tako se je zvedelo da pri «teti Norhild» mladina ni poslušala le prijetne glasbe in sodelovala v zanimivih razpravah, pač pa da je dobivala teoretične in praktične napotke o ljubezni. Kot pomočnik je «učiteljici» pomagal neki njen 27-letni prijatelj, ki je mladino hipnotiziral. «Učiteljico» in njenega pomočnika so seveda spravili v zapor.

—«—

Bližnja poroka v holandski dinastiji

HAAG, 9. — V zadnjih dneh se v Haagu veliko govori o bližnji poroki, do katere naj bi prišlo v holandski kraljevi družini. Glede tega se vedno bolj poudarjajo pogosti stiki med Haagom in Luksemburgom. Današnji tisk prinaša pod velikimi naslovi bivanje kraljice Julijane in princese Beatrice v St. Antonu v Avstriji, kjer so tudi na počitnicah belgijski kralj Balduin in luksemburški princi. Časopisi napovedujejo tudi, da bo jutri ali pojutrišnjem prispela v St. Anton tudi princesa Irene.

Govori se o poroki med princeso Beatrice in luksemburškim princem Karlom ali o poroki med princeso Ireno in princem Albertom. Po tretjih vesteh pa bi baje moglo priti do poroke med princeso Ireno in samim kraljem Balduinom.

Šport Šport Šport Šport

A LIGA

Rezultati

*Bari-Roma	2-1
*Fiorentina-Alessandria	7-1
*Genoa-Bologna	1-0
Lanerossi-*Lazio	1-0
*Milan-Napoli	6-1
*Padova-Inter	2-0
*Spal-Triestina	4-0
Sampdoria-*Tal. Torino	2-1
Juventus-*Udinese	4-0

Lestvica

Fiorentina	19	12	6	1	63	18	30
Milan	19	12	6	1	52	22	30
Inter	19	11	4	4	47	24	26
Juventus	19	10	6	3	46	26	26
Samp.	19	9	5	5	28	20	23
Padova	19	9	3	7	35	32	21
Roma	19	7	7	5	30	23	21
Lanerossi	19	8	4	7	27	27	20
Napoli	19	5	9	5	22	27	19
Genoa	19	6	6	7	26	34	18
Spal	19	5	7	7	20	26	17
Bologna	19	4	8	7	28	31	16
Bari	19	5	6	8	23	32	16
Lazio	19	6	4	9	22	34	16
Aless.	19	3	6	10	17	42	12
Udinese	19	2	7	10	14	40	11
Triestina	19	2	6	11	20	35	10
T. Torino	19	2	6	11	19	46	10

Tekme 15.2.59

Alessandria-Spal, Bari-Milan, Bologna-Udinese, Inter-Genoa, Juventus - Padova, Lanerossi - Talmone Torino, Lazio-Fiorentina, Sampdoria-Napoli, Triestina-Roma.

B LIGA

Rezultati

*Atalanta-Marzotto	0-0
*Cagliari-Brescia	3-0
*Como-Messina	2-0
*Novara-Reggiana	2-1
*Palermo-Simm. Monza	1-0
Venezia-*Prato	3-0
*Sambenedettese-Modena	2-0
*Taranto-Catania	1-0
*Verona-Parma	1-0
*Vigevano-Lecco	0-0

Lestvica

Atalanta	20	10	8	2	32	14	28
Marzotto	20	10	6	4	18	11	26
Lecco	19	9	7	3	25	17	25
Novara	20	10	4	6	30	24	24
Cagliari	20	9	6	5	30	30	24
Palermo	20	9	6	5	27	18	24
Reggiana	20	9	4	7	26	20	22
Taranto	20	8	6	6	21	19	22
Messina	20	8	5	7	27	23	21
Venezia	20	8	4	8	25	24	20
S. Monza	20	7	5	8	16	16	19
Como	20	8	3	9	23	26	19
Parma	20	6	6	8	23	33	18
Verona	19	7	4	8	26	22	18
Brescia	20	5	8	7	19	21	18
Catania	20	4	9	7	20	21	17
Modena	20	5	6	9	12	22	16
Vigevano	20	5	6	9	15	20	16
Samben.	20	2	11	7	17	29	15
Prato	20	2	2	16	13	37	6

Tekme 15.2.59

Brescia-Vigevano, Catania-S. Monza, Como-Taranto, Lecco-Palermo, Marzotto-Novara, Messina-Verona, Parma-Prato, Reggiana-Atalanta, Venezia-Sambenedettese, Z. Modena-Cagliari.

Športne stave

TOTOCALCIO

Bari-Roma	1
Fiorentina-Alessandria	1
Genoa-Bologna	1
Lazio-Lanerossi	2
Milan-Napoli	1
Padova-Inter	1
Spal-Triestina	1
Tal.Torino-Sampdoria	2
Udinese-Juventus	2
Atalanta-Marzotto	X
Como-Messina	1
Pisa-Pro Vercelli	1
Cosenza-Chieti	1

KVOTE: 13 točk — 1.602.000 lir; 12 točk — 91.700 lir.

TOTIP

2 1 2 1 2 X 1 X 1 X X

KVOTE: 12 točk — 2.400.845 lir; 11 točk — 147.774 lir; 10 točk — 16.848 lir.

19. kolo italijanskega nogometnega prvenstva

Zopet bogata žetev golov Milana (6) in Fiorentine (7)

Zunanje zmage Lanerossija, Sampdorie in Juventusa Vrstni red na dnu nespremenjen. Inter zaostal

Po tekmah prejšnje nedelje smo se upravičeno spraševali če nista Fiorentina in Milan končno vendarle začela kazati znake utrujenosti, kot je to bilo mogoče sklepati po slabi igri Milana v Trstu in po srečni zmagi Fiorentine v Vicenzi. Odgovor smo prepustili naslednjim kolom, toda zdi se, da nam ga je dalo že ker včerajšnje in povrhu še na kar najbolj zgovoren način. 13 golov obeh vodečih enajstoric dokazuje, da o utrujenosti nikakor ni mogoče govoriti. Tako Milan in še bolj Fiorentina sta na višku svoje moči in vsaj trenutno res ni mogoče predvidevati do kdaj bo trajal njun zmagoviti pohod oz. kdaj in če bo sploh prišlo do utrujenosti, na katero tako nestrpno čakata Inter in Juventus.

Da bosta Fiorentina in Milan zmagala na svojih igriščih proti Alessandrii oz. proti Napoliju ni bilo sicer nobenega dvoma in če je tudi bilo mogoče pričakovati, da bo Alessandria le s težavo preprečila visok poraz, pa nihče ni mogel pričakovati tako zgovornega uspeha od Milana nad Napolijem, ki kljub svoji nestalnosti vendarle sodi med najboljše italijanske enajstorice. 6 žog v mreži bivšega vratarja državne reprezentance Bugattija dokazuje, da je Napoli igral popolnoma podrejeno vlogo in da je bil Milan neovirani gospodar igrišča. Glavno zaslugo za odlično igro Milančanov pa ni imel napad, kot bi to bilo mogoče sklepati po številu golov, temveč krilska vrsta, ki je bila istočasno neusmiljeni razdiralec nasprotnih in neumorni graditelj lastnih ofenzivnih akcij. V njej pa je še posebno briljiral Schiaffino kot krilec-debutant. Seveda nas primer s Charlesom opozarja, da s tem nikakor še ni rečeno, da bo Schiaffino postal odslej titularni krilec, vendar pa tudi Schiaffinov primer dokazuje, de se kvalitetni igralec znajde na vsakem mestu.

Neposredna zasledovalca Fiorentine in Milana sta bila postavljena pred težko nalogo, kateri pa je bil kos samo Juventus, medtem ko je Inter klonil.

Juventus je zaigral v Vidmu slično kot v Trstu, vendar še bolj sproščeno in še bolj — akademsko. Čeprav se je Udinese upirala z veliko dozo srčnosti in požrtvovalnosti, ni mogla preprečiti visokega poraza, ki je bil predvsem posledica izvrstne igre Charlesa v prvem ter Bonipertija in Nicolea v drugem polčasu.

Tuje igrišče je bilo tokrat usodno na Inter in poraz v Padovi mu je v znatni meri zmanjšal izgledov v njegovi tekmi na razdalji s Fiorentino in Milanom. Sicer ni mogoče reči, da bi Inter igral proti Padovi v celoti podrejeno vlogo. V prvem polčasu je imel celo znatno več od igre in bi lahko tudi dosegel nekaj golov, če ne bi Angelillo in Firmani imela popolnoma negativni dan v zaključnih akcijah. V drugem polčasu pa je prišla do polnega izraza znatno fizična kondicija Padovancev in njihova masivna struktura igre, ki jim je omogočila terensko premoč in realizacijo dveh lepih golov.

S to zmago je Padova potrdila, da vrsta njenih uspehov ni samo naključje, temveč logična posledica dobre atletske, tehnične in taktične priprave Roccove šole.

Sampdoria je s predvideno in zasluženo čeprav težko priborjeno zmago nad Torinom v Turinu obdržala peto mesto, za eno mesto pa je nazadovala Roma (prehitela jo je Padova) zaradi poraza v Bariju. Bari, nad katerim visi Damoklejev meč kontrolne komisije FIGC zaradi znanega sodniškega škandala, je očitno hotel pokazati, da s to afero nima kot enajstorica ničesar opraviti in da je njegov sedanji položaj edina zasluga njegovih agonističnih in tehničnih sposobnosti. Njegova zmaga nad Romo je bila zaslužena toliko bolj, ker je 2' pred koncem vratar Magnanini ubranil krivično dosojeno 11-metrovko.

Za korak naprej na lestvici se je pomaknil tudi Lanerossi, ki je poskrbel za nemajhno presenečenje z zmago nad Laziom v Rimu. Poteku igre bi sicer bolj odgovarjal neodločen rezultat brez golov, vendar pa je res, da Lazio kljub številnim zvenečim imenom v svojih vrstah preživlja krizo, kar velja v manjši meri tudi za Bologno, ki je zasluženo izgubila v Genovi, čeprav je edini gol prejela iz 11-metrovke.

Za zaključek pregleda smo prihranili Triestino za katero bi lahko rekli pregovor, da ena lastovka še ne pomeni pomladi. Po dobri igri proti Milanu smo pričakovali, da se bo vendarle začel njen tehnični in moralni vzpon, toda že prvi nastop na tujem igrišču je ta upanja in pričakovanja pokopal. Poraz s 4:0 je vsekakor pretežak, da bi bilo mogoče dobiti zanj opravičila, saj je Spal komaj povprečna enajstorica več ali manj istega ranga kot Triestina. Prav to dejstvo pa dokazuje, da je Trevisan postavljen pred praktično neresljivo nalogo, vsaj kar zadeva osebne sposobnosti vsakega trenerja in ne samo njegove.

Pri vsem tem pa ima Triestina samo to srečo, da tudi njeni vrstniki Torino, Udinese in Alessandria ne vozijo nič bolje in da ima zaradi tega še vedno nekaj možnosti, da se na en ali drugi način v zadnjem trenutku reši na tradicionalno rešilno bilko.

2. Inter-Juventus: kolo 11, gl. 53.413, inkaso 62.392.320.

3. Fiorentina-Juventus: kolo 7, gl. 43.791, ink. 60.284.500.

4. Milan-Fiorentina: kolo 10, gl. 41.751, ink. 53.812.550.

5. Juventus-Milan: kolo 8, gl. 54.271, inkaso 50,800.910

6. Roma-Juventus: kolo 5, gl. 46.797, inkaso 43.829.000.

7. Fiorentina-Inter: kolo 5, gl. 29.887, inkaso 42.452.850.

8. Lazio-Roma: kolo 10, gledalcev 44.622, inkaso 40.876.460.

9. Lazio-Napoli: kolo 6, gledalcev 34.536, inkaso 33.326.150.

10. Inter-Roma: kolo 6, gledalcev 48.753, inkaso 32.012.100.

V to lestvico je treba med 8. in 9. mesto uvrstiti ponovno tekmo med Interjem in Juventusom z 48.097 gledalci in 37.745.850 lirami inkasa.

Danes trening Triestine

Triestina se je vrnila iz Ferrare že v nedeljo pozno ponoči. Med igralci ni nihče poškodovan, samo Santelli čuti posledice prejetega udarca med tekmo, vendar pa gre za poškodbo lažje narave, ki mu ne bo preprečila rednega treniranja in nastopa v nedeljo v težki interni tekmi z Romo.

Danes popoldne bodo imeli titularci prvi trening na občinskem stadionu.

V nedeljo se bo po daljši prekinitvi nadaljeval nacionalni juniorski nogometni turnir za pokal «E. de Martino». Triestina bo nastopila v Vicenzi proti Lanerossiju.

Lahka zmaga Spala v Ferrari

Bandini - glavni krivec visokega poraza Triestine

Ubranil bi lahko vsaj 2 od štirih prejetih golov. V drugem polčasu sterilna premoč

STRELCI: v prvem polčasu v 10' Sorio, v 17' Morbello, v 28' Sorio; v drugem polčasu v 34' Sorio.

SPAL: Toros; Malatrasi, Lucci; Villa, Calza, Del Pos; Morbello, Gasperi, Rozzoni, Sorio, Pandolfini.

TRIESTINA: Bandini; Brunazzi, Brach; Tulissi, Bernardin, Rimbaldo; Szoke, Massei, Bresolin, Tortul, Santelli.

Gledalcev 10.000. Koti 6:3 za Triestino.

FERRARA, 9. — Spalova zmaga nad Triestino je bila zelo lahka. Od ducata strelov njegovih napadalcev so štirje zadeli v polno, lahko pa bi jih končalo v mreži še več, saj so vrata Triestine predstavljala zelo odprt cilj zaradi črnega dne vratarja Bandinija, ki je odgovoren najmanj za dva gola, pa tudi zaradi nezanesljive igre obeh čžjih branilcev in obeh stranskih krilcev.

Pri stanju 3:0 so domači praktično prepustili igrišče gostom in se omejili zgolj na obrambo, česar pa Triestina ni znala izkoristiti, čeprav je na igrišču igrala za oko še kar lepo in prijetno in čeprav je ves drugi polčas igrala praktično na polovici domačih in pretežno tudi v samem kazenskem prostoru. Toda njeni napadalci se niso znašli ali pa so imeli smolo, kar velja predvsem za Tortula in Bresolina, ki sta zadela v prečko. In ko je bila terenska premoč Triestine največja ter ko je bilo pričakovati, da bo Toros v vsakem trenutku klonil, so domači v 34' iz enega samega protinapada dosegli še četrti gol in tako do kraja zapečatili usodo Triestine.

Spal je prešel v vodstvo v 10' po zaslugi Soria, ki se je pozneje uveljavil še v dvema goloma. V gneči, ki je nastala v kazenskem prostoru se Bandini ni znal odločiti ali ostati v vratih ali posredovati izven njih. Žoga je romala od Morbella k Rozzoniju, od njega pa k Soriu v višino 11-metrovke, od koder jo je z desnico (čeprav je levičar) ostro usmeril mimo Bandinija v mrežo.

Triestine ta gol ni zmedel, toda 7' kasneje je sledil že drugi. Po lepi akciji Pandolfini-Sorio je dobil žogo Morbello. Bandini je bil spet nepripravljen in Morbello jo je izpod njega plasiral v mrežo.

Triestina je sedaj ogorčeno reagirala in večkrat nevarno prodrla pred vrata domačih, streli njenih napadalcev pa so bili medli in neučinkoviti, medtem ko se je Bresolinov strel odbil od prečke v polje in nato v kot, ki je ostal neizkoriščen. Kar pa ni uspelo gostom, je uspelo nekaj trenutkov pozneje domačim, za katere je Sorio dosegel tretji gol. V 28' je Tulissi zagrešil prekršek nad Rozzonijem in kazenski strel s 25 m je izvedel Sorio tako precizno in močno mimo živega zidu, da Bandini žoge ni mogel zadržati. Pritekel je Bernardin in jo v skrajnem poskusu hotel izbiti v polje, toda medtem se je že odkotalila čez golčrto.

Do konca polčasa ni bilo posebnih akcij, čeprav se je Triestina precej trudila.

Drugi polčas je — kot že omenjeno — potekal v znamenju konstantne terenske toda sterilne premoči gostov in v znamenju redkih, toda vedno nevarnih protinapadov domačih prek drobnega in spretnega Morbella in prodornega Soria, ki je 11' pred koncem dosegel četrti gol za Spal in tretji osebni gol v tej tekmi. Po prodoru Lucchija in po izvajanju robnega meta z roko je žoga dosegla kazenski prostor Triestine; Bandini je imel dovolj časa za intervencijo vendar ga je prehitel Sorio in brez težav zatresel mrežo.

Dejali smo že, da je poraz Triestine previsok glede na potek igre v polju in da je zanj kriva ožja obramba z Bandinijem na čelu. Vendar pa tudi druge vrste Triestine niso delovale kot bi morale. V krilski vrsti je Bernardin plaval ves prvi polčas in je soodgovoren za nered v obrambi. Rimbaldo si je prizadeval, vendar se je zaradi slabe fizične kondicije hitro izčrpal. Tulissi je bil slab. V napadu je zadovoljil samo Tortul, ki pa je bil preveč izoliran. Massei je igral dobro le v prvem polčasu, Bresolin pa samo v prvih minutah. Szoke ni za krilo, Santelli pa je izven forme. Skratka — poraz Triestine je bil — morda v milejši obliki — vsekakor zaslužen.

—«»—

Kontrolna komisija FIGC

Bari oproščen

RIM, 9. — Kontrolna komisija FIGC je v zvezi z afero okrog sodnika Malagodija in nogometnega kluba Bari izrekla danes naslednjo razsodbo:

1. Častnega sodnika Malagodija je črtala iz uradnega seznama sodnikov Italije;

2. Predsednika Catanie Artura Michisantija, predsednika Barija Gianfranca Brunettija in trenerja Federica Allasia je kaznovala z izrazom obžalovanja.

3. Vsi navedeni bodo morali plačati stroške zadevne razprave;

4. Častnega sodnika ing Sanija je oprostila, ker ni zagrešil dejanja;

5. Tajnika Barija Cicinellija je oprostila zaradi pomanjkanja dokaza;

6. Odločila je, da se ne ukrepa proti klubu Bariju ker ne more biti kazniv zaradi prekrška svojega predsednika.

Kot znano je zastopnik tožeče stranke FIGC odv. Bianco zahteval, da se Bariju črta 8 od 16 doseženih točk.

Konec tedna v Madonna di Campiglio

Vsa evropska elita na klasični «3-Tre»

Nastopili bodo smučarji iz 15 držav

TRIDENT, 9. — Vsi zmagovalci tekmovanja za nagrado Kandahar in zmagovalci vseh dosedanjih važnejših evropskih tekmovanj v alpskih disciplinah, bodo nastopili na tradicionalnem tekmovanju za veliko alpsko kombinacijo «3-Tre». Z uradnimi moštvi bodo zastopani smučarji 15 držav, tako da bo ta velika mednarodna prireditev po številu nastopajočih presegla celo tekmovanje za nagrado Kandahar. S kompletnimi reprezentancami bodo nastopile: Avstrija s Schranzem in Moltererjem in drugimi, Švica, Francija, obe Nemčiji, Italija, Bolgarija, Švedska, Finska, Kanada, Španija in celo Lichtenstein.

Program tekmovanja na snežnih poljanah Madonne di Campiglio je naslednji:

petek: veleslalom na novi progi Spinale dolgi 249 m. Start na koti 2119, cilj na koti 1523, višinska razlika 596 m;

sobota: smuk na progi Pancugolo, dolgi 3000 m z višinsko razliko 787 m;

nedelja: slalom na zadnjem delu proge Spinale, višinska razlika 147 m.

NOGOMET

Najvišji inkasi v italijanski A ligi

MILAN, 9. — Tiskovni urad nacionalne nogometne zveze je objavil naslednje podatke o najvišjih inkasih za prvo polovico nogometnega prvenstva A lige.

1. Milan-Inter: kolo 7, gledalcev 68.828, inkaso 76.213.400.

NOGOMET

KAIRO, 9. — V svoji drugi tekmi v Egiptu je Crvena zvezda po lepi igri premagala reprezentanco Sueškega kanala s 3:1 (3:0).

* * *

TEL AVIV, 9. — Beograjski Radnički je izgubil v prvi tekmi na svoji turneji po Izraelu. Premagal ga je Macabi z 2:0. Beograjčani so bili ves čas v premoči. Bili so tehnično boljši, vendar pa zelo neučinkoviti.

Bogata mednarodna smučarska nedelja

Pokal Kurikkala osvojila Italija

Za Schranza kombinacija Kandahar

V štafeti 4x10 km prva Francija (izven konkurence Poljska). Bonlieu (Fr.) zmagovalec v slalomu za Kandahar. Zadovoljiv plasma Jugoslovanov

RAMSAU, 9. — S tekom moških štafet 4x10 km se je včeraj v Ramsau zaključilo tekmovanje za pokal Kurikkala. Kljub temu da je v štafetnem teku za konkurenco zmagala Francija, je pokal osvojila Italija, končni vrstni red po državah pa je naslednji:

1. Italija 73,1, 2. Zahodna Nemčija 134,9, 3. Francija 142,0, 4. Jugoslavija 187,5, 5. Švica 286,0, 6. Avstrija 376,3.

Tekmovanje v štafeti je bilo zelo zanimivo. Pričakovalo se je, da se bo borba za prvo mesto vodila med Poljaki in Italijani, toda Poljaki (ki niso tekmovali za konkurenco za pokal Kurikkala) so pobegnili že takoj po startu in do prvega obračuna med obema ekipama sploh ni prišlo. Zato pa so presenetili Francozi, ki so se v prvih treh četrtinah kot klop drželi Italijanov, v zadnji četrtini pa je njihov najboljši tekmovalec Mermet kakih 250 m pred ciljem prehitel Italijana De Floriana in priboril Franciji nepričakovano zmago. Najboljši čas v italijanski štafeti je dosegel De Dorigo, absolutni najboljši čas pa je dosegel Francoz Mermet.

Jugoslovanska štafeta je startala odlično. Janez Pavčič pa je bil po prvi predaji na cilju drugi za Poljakom, v konkurenci za pokal pa celo najboljši. Porazil je Italijana Fattorja, Francoza Arbeta in vse ostale tekmovalce. Drugi Jugoslovan Robač je bil mnogo slabši. Z njim je jugoslovanska ekipa padla na 6. mesto, na katerem je ostala tudi po tretji predaji, čeprav je Zdravko Hlebanja tekel zelo dobro in dosegel samo za 48" slabši čas od Pavčiča. To mesto je do 100 m pred ciljem obdržal tudi Seljak v zadnji četrtini, ko mu je zmanjkalo moči in ga je prehitel Avstrijec.

Pavčičev čas 33'49" so presegli samo trije Francozi, trije Italijani, dva Francoza in en Nemec, kar pomeni, da je bil Pavčič deseti najboljši v konkurenci.

Četrto mesto Jugoslavije za pokal pred Švico in Avstrijo predstavlja uspeh.

KONČNI VRSTNI RED V ŠTAFETI: 1. Poljska (izven) 2.13'42", 2. Francija 2.14'27", 3. Italija 2.14'33", 4. Švica 2.16'57", 5. Nemčija 2.20'07", 6. Avstrija 2.20'33", 7. Jugoslavija 2.20'44", 8. Avstrija II 2.26'11", 9. Bolgarija (izven) 2.26'12".

* * *

GARMISCH PARTENKIRCHEN, 9. — 19-letni avstrijski smučar Karl Schranz je ponovil svoj lanski uspeh in tudi letos zmagal v tekmovanju alpskih smučarjev za nagrado Kandahar. Po zmagi v smuku je v slalomu dosegel sicer komaj 10. mesto, kar pa mu je zadoščalo za osvojitev prvega mesta v kombinaciji.

Zmagovalec v slalomu je postal Francoz Bonlieu, ki je tudi dosegel najhitrejši spust. Italijani niso imeli sreče in med prvo desetorico ni nobenega, pač pa so dosegli zadovoljiv plasma za kombinacijo.

SLALOM: 1. Bonlieu (Fr.) 120"6, 2. Leitner (Nem.) 120"7, 3. Hinterseer (Avstr.) 121"3, 4. Bozon (Fr.) 123"9, 5. Zimmermann (Avstr.) 123"9, 6. Gramshammer (Avstr.) 124"1, 7. Werner (ZDA) 124"4, 8. Perret (Fr.) 124"4, 9. Schneider (Sv.) 124"5, 10. Schranz (Avstr.) 124"6.

KOMBINACIJA: 1. Schranz (Avstr.) 2 točki, 2. Stab (Sv.) 3,87, 3. Gramshammer (Avstr.) 5,01, 4. Forrer (Sv.) 5,10, 5. Bonlieu (Fr.) 5,45, 6. Bozon (Fr.) 6,51, 7. Lanig (Nem.) 7,43, 8. Alberti (It.) 7,55, 9. Hinterseer (Avstr.) 8,1, 10. Leitner (Avstr.) 10,5, 12. Pedroncelli (It.) 10,8 itd.

Jugoslovanska tekmovalca Lakota in Šumu sta v slalomu dosegla 27. oz. 38. mesto med 58 tekmovalci, ki jim je bil dovoljen start glede na plasma v smuku. V kombinaciji je Lakota zavzel 32. mesto, Šumi pa 39. mesto. Na cilj je prismučalo samo 40 tekmovalcev.

BOKS

TOKIO, 9. — Dvoboj med svetovnim prvakom muhe kategorije Argentincem Pascualom Perezom in Japoncem Keijijem Yonekuro, ki bi moral biti 11. febr., je bil odložen za en teden in bo 18. t. m. Do odložitve je prišlo zaradi lažje poškodbe Pereza med treningom.

Smučarski skoki za pokal Kongsberg

Zandanel (It.) prvi Zidar (Jug.) deseti

Med mladinci najboljši Jugoslovan Pečar

GSTAAD, 9. — Velik in nepričakovan uspeh italijanskega skakalca Nila Zandanela na tradicionalnem tekmovanju v smučarskih skokih za pokal Kongsberg, ki je bil ustanovljen l. 1953 za sportnike neskandinavskih dežel.

Zandanel je sicer veljal za enega izmed favoritov letošnjega tekmovanja, vendar pa je njegov prodoren uspeh nad elito avstrijskih, švicarskih, francoskih, poljskih in jugoslovanskih skakalcev močno presenetil. Razen z dolžinami se je odlikoval tudi s slogom, katerega si je izpopolnil z vestnim treningom. Kljub njegovi zmagi pa je pokal že sedmič zaporedoma osvojila Avstrija, ker je drugi italijanski skakalec Aimoni pri drugem skoku padel.

Od Jugoslovanov se je najbolje plasiral Zidar, ki je dosegel 10. mesto, kar pa je izpod njegovih sposobnosti.

Lep uspeh za Jugoslavijo je dosegel v konkurenci mladincev Pečar, ki je zavzel prvo mesto pred Nemcem Happlejem in Poljakom Vojno.

Rezultati:

ČLANI: 1. Zandanel (It.) 219 (66,66), 2. Leodolter (Avstrija) 218,5 (62.65), 3. Dascher (Sv.) 211,5 (60,62), 4. Egger (Avstr.) 211 (61,61), 5. Bujck (Polj.) 208 (61,62), 6. Pennacchio (It.) 206 (60,61), 7. in Tajner (Polj.) (62,60), 8. Aimoni (It.) 205 (59, 60,5), 9. Prost (Fr.) 205 (60,60), 10. Zidar (Jug.) 203 (57,54) itd.

JUNIORJI: 1. Pečar (Jug.) 196,5 (55,58), 2. Happle (Nem.) 193 (57,59), 3. Vojna (Polj.) 187,5 (54,55) itd.

—«»—

Evropsko prvenstvo na Bledu

Avstrijci najboljši v kegljanju na delu

BLED, 9. — V nadaljevanju IX. evropskega prvenstva v kegljanju na ledu, ki je bilo v soboto in v nedeljo na Bledu, so Avstrijci tudi letos potrdili svojo absolutno premoč v tem športu. Po dvodnevnih borbah je namreč zmagala Avstrija z 2509 točkami pred Zahodno Nemčijo 2453, Jugoslavijo 2044, Italijo 1652 in Švico 942 točkami.

Posamezniki so tekmovali v dveh skupinah, v splošnem razredu in v razredu starejših članov.

Splošni razred: Hoerl (Avstrija) 161,8, Schreiber (Nemčija) 150,35, Wagner (Avstr.) 148,84, Brumer (Nem.) 138,[illegible], Mardoco (It.) 123,90, Klinar (Jug.) 118,25, Liechti (Sv.) 114,20, Gerdej (Jug.) 107,[illegible] itd.

Starejši razred: Steiner (Avstr.) 1311, Baumgartner (It.) 122,83, Winter (Nem.) 119,10, Ramoser (It.) 113,[illegible], Černe (Jug.) 111,72 itd.

Vrstni red klubov: 1. Weiklamm (Avstr.) 28, 2. Brenland (Nem.) 26, 3. Ferche se (Nem.) 26, 4. Jesenice [illegible], 5. Bad Ischi (Nem.), 6. Bled 21 itd.

DRSANJE

Walterjeva svet. prvakinja v umetnem drsanju

DAVOS, 9. — Pred 5000 gledalci se je včeraj v Davosu zaključilo evropsko prvenstvo za ženske v umetnem drsanju. Svetovna prvakinja Wallter je postala Avstrijka Hanna Walter, ki je bila lani druga na evropskem in tretja na svetovnem prvenstvu. Od Italijank je bila v prostih likih najboljša Galmarini, ki je v končnem plasmaju po obveznih in prostih likih prehitela rojakinjo Tschiatschekovo. Vrstni red:

1. Walter (Avst.) 177,4 — 11, 2. Dijkstra (Niz.) 174,3 — 26, 3. Hanneppel (Nem.) 168,[illegible] — 26,5, 4. Bauer (Nem.) 168,[illegible] — 29, 5. Heitzer (Avst.) [illegible] — 54, 6. Kramperova (ČSR) 167,3 — 57, 7. Docekalova (ČSR) 166,8 — 64 itd. 11. Galmarini (It.) 170 — 93, 12. Tschiatschek (It.) 155,8 — 1[illegible] itd.

KOLESARSTVO

MARIANO COM., 9. — Na kolesarskem krosu v Marianu Comense je premočno zmagal državni prvak Renato Longo.

Na svetovnem prvenstvu v krosu, ki bo prihodnjo nedeljo v Ženevi, bodo zastopali Italijo: Longo, Pertusi, Serrini in Ferri.

KOSARKA

BUDIMPEŠTA, 9. — V četrtfinalu tekmovanja za pokal evropskih prvakov je Honved premagal romunskega prvaka CCA iz Bukarešte s 86:52 (37:28). Povratna tekma bo 28. t. m. v Bukarešti.

Svetovno prvenstvo v dvosedežnih bobih

Monti-Alverà prehitela Zardinija in Albertija

Bob Italija I. postavil nov rekord proge

ST. MORITZ, 9. — Italijana Eugenio Monti in Renzo Alverà sta osvojila svetovno prvenstvo v dvosedežnih bobih, ki se je zaključilo včeraj v St. Moritzu z zadnjima dvema vožnjama za konkurenco.

Po prvih dveh vožnjah je vodil bob Italija II (Zardini-Alberti), Monti in Alverà pa sta bila tretja za ameriškim bobom.

Monti in Alverà sta že v prvem spustu drugega dne pokazala, da imata resne namene, ko sta z odlično vožnjo nadoknadila 72 stotink in s časom 120"26 postavila nov absolutni rekord proge. V drugi vožnji je Zardini vozil zelo nervozno in dosegel povprečen čas, Monti pa je bil zopet izvrsten in si je zagotovil prvo mesto.

VRSTNI RED: 1. Italija I. (Monti-Alvera) 4'83"86, 2. Italija II. (Zardini-Alberti) 4'84"55, 3. ZDA I. (Tyler-Butler) 4'84"92, 4. Avstrija I. (Aste-Isser) 4'89"57 itd.

—«»—

Rezultati treninga štirisedežnih bobov

ST. MORITZ, 9. — Na današnjem treningu štirisedežnih bobov v okviru priprav za svetovno prvenstvo v St. Moritzu, ki bo 14. in 15. febr., so bili doseženi naslednji rezultati:

1. ZDA 1 (Tyler) 1'20"45 in 1'18"37 (2'38"82); 2. Italija 2 (Zardini) 1'19"87 in 1'19"20 (2'39"07); 3. Italija 1 (Monti) 1'19"63 in 1'19"46 (2'39"09); 4. Nemčija 2 (Schelle) 1'20"53 in 1'18"67 (2'39"20); 5. ZDA 3 (Benham) 2'39"27; 6. Švica 1 (Zoller) 2'39"92; 7. ZDA 4 (O' Toole) 2'40"40; 8. ZDA 2 (Severino) 2'40"52; 9. Švica 3 (Gartmann) 2'40"83; 10. Vel. Britanija (Taylor) 2'41"40; 11. Nemčija 1 (Roesch) 2'41"49; 12. Avstrija (Isser) 2'41"57; 13. Švica 2 (Angst) 2'43"60; 14. Kanada (Gordon) 2'44"25; 15. Španija (Sartorius) 2'44"33.

HOKEJ NA LEDU

Jesenice brez poraza v jug. prvenstvu

JESENICE, 9. — V okviru jugoslovanskega prvenstva v hokeju na ledu so bili v nedeljo doseženi naslednji rezultati:

Jesenice - Zagreb 13:2 (3:0, 6:0, 4:2)

Jesenice - Partizan 5:1 (0:0, 4:1, 1:0)

Ljubljana - Partizan 3:3 (0:0, 2:1, 1:2)

Crvena zvezda - Tašmajdan 4:3 (1:1, 2:0, 1:2)

Lestvica je trenutno naslednja:

Jesenice	7	7	0	0	81:13	14
Ljubljana	9	4	3	2	51:35	11
Partizan	7	3	2	2	17:15	8
C. zvezda	9	3	1	5	22:47	7
Zagreb	7	2	0	5	20:55	4
Tašmajdan	7	0	2	5	22:36	2

* * *

ŽENEVA, 9. — V prijateljskem srečanju je hokejska reprezentanca ZDA premagala reprezentanco Švice s 5:2 (0:1, 3:0, 2:1).

OLIMPIADA

RIM, 9. — S prijavo Ugande, Švice in Iraka se je število prijavljenih držav za olimpijski nogometni turnir v Rimu povečalo na 12. Rok za prijavo zapade 20. februarja.

ANDRÉ GILLOIS

POSEBNA IZDAJA

32.

Detektivski roman iz življenja prodajalcev časnikov

«Samo delal sem se,» je odgovoril Didier poniglavo. «Da sem se ti kako drugače približal, bi mi ne bil verjel.»

«Pa ko bi te bil pustil skočiti?» je naivno vprašal Pascal

«O», je odgovoril Didier poroglijivo, «ni bilo nevarnosti! Saj nisem mislil skočiti; bi bil izmislil pa kaj drugega.»

Se je imel za kaj rogati! Tako je bil olajšan, ko je vse povedal, da se mu je zdelo konec vsega hudega. To je bila zgodba; kakor vsaka druga, končana zgodba, ki se ga ni več tikala. Pascal mu je obljubil, da ga ne bo ubil. Na njegovo obljubo se je zanesel. Morda mu bo celo pomagal. A Pascal je še zmeraj molčal. Didier se je hotel še olajšati. Obtožil bo Catherino. Tako in tako je ne bo več imel. Tudi misliti ne sme na to. Torej! Za sedaj je bilo edino njegovo upanje, da bi ostal pri Pascalu. Vrnil bi se k Almskemu mostu. Spal bi v sobi na prehodu Benaiad, ali pa pri materi. Na svetu je še toliko toplih postelj.

Navdali so ga isti občutki kakor malo prej v vlaku, ko je udobno sedel s stegnjenimi nogami in čakal odhoda. Ne bo sicer Italije drugi dan, a ta drugi dan bo.

«Znaš plavati?» ga je vprašal Pascal tako trdo, da mu je šel mraz po kosteh.

XXIV.

Ko je pripeljal Georges na Lyonsko postajo, je odložil Memene na pločnik pred glavnim vhodom, z Albertino pa sta šla iskat prostor za parkiranje. Brž je Memene stekla zdaj sem zdaj tja, najprej v kavarno, potem na peron. Ko ni našla ne Pascala ne Didiera in tudi ne Samsona, čigar glas je bila različno spoznala po telefonu, se je vznemirila in je zopet šla pred postajno poslopje. Tedaj je zagledala ono skupino prodajalcev, ki so se vračali s pristana Rapée. Stekla jim je naproti.

Ničesar niso marali povedati. Po glavi so jim rojili le tisočaki, ki so jih imeli v žepih, in so nezaupno poslušali njena vprašanja. Sicer jo je poznal le Samson, ker je imel vsak dan z njo stike. Tudi njemu ne samo njegovim tovarišem ni bilo do tega, da bi pripovedoval, kaj se je zgodilo. Ostali štirje so jo kmalu popihali. Njega je Memene zadržala za suknjič. Ni se ji mogel ustavljati. Povedal pa ni o malem izdajstvu, pri katerem je bil tudi on sokrivec, in ker je že spodletelo, ga ni bilo vredno omenjati. Nasprotno pa se je hv