8554 AA 60100200
OSREDNJA KNJIŽNICA
P.P.126
66001 KOPER

PRIMORSKI DNEVNIK

Poštnina plačana v gotovini Abb. postale I gruppo
Cena 300 lir
Leto XXXVI. Št. 136 (10.656)
TRST, četrtek, 12. junija 1980

PRIMORSKI DNEVNIK je začel izhajati v Trstu 13. maja 1945, njegov predhodnik PARTIZANSKI DNEVNIK pa 26. novembra 1943 v vasi Zakriž nad Cerknim, razmnožen na ciklostil. Od 5. do 17. septembra 1944 se je tiskal v tiskarni «Doberdob» v Govcu pri Gorenji Trebuši, od 18. septembra 1944 do 1. maja 1945 v tiskarni «Slovenija» pod Vojskim pri Idriji, do 8. maja 1945 pa v osvobojenem Trstu, kjer je izšla zadnja številka. Bil je edini tiskani partizanski DNEVNIK v zasužnjeni Evropi.

V PRIHODNJIH DNEH SE SESTANEJO VODSTVA VSEH ITALIJANSKIH STRANK

Povolilno preverjanje in izdelava smernic za sklepanje sporazumov na deželni ravni

Previdnost demokristjanov in socialistov ter poziv komunistov za obnovitev levih večin - PSDI in PLI za petstrankarsko vlado - Rezultati občinskih volitev - Obrobne volilne zanimivosti

RIM — Po krajevnih in deželnih volitvah ter po prvih komentarjih se stranke pripravljajo na zasedanja vsedržavnih vodstev na katerih bodo preučile posledice volitev krajevnih uprav. Vodstva strank se bodo sestala jutri in v torek; izdelati bodo morala strategijo za pogajanja za sestavo novih, deželnih, pokrajinskih in občinskih odborov.

Povsem jasno je, da bodo imele pomembno vlogo vmesne stranke, prevsem socialisti, katerim posvečajo vso svojo pozornost demokristjani in komunisti, socialdemokrati in liberalci. Iz demokristjanskih krogov se že širijo govorice, po katerih naj bi morala biti politika socialistov homogenejša, oziroma naj bi se socialisti pri sestavljanju krajevnih večin ozirali predvsem na sestavo vlade. KD je sicer pripravljena, da preuči tako globalno stanje kot posamezno stanje v vsaki upravi ne le s socialisti, ampak tudi s socialdemokrati, republikanci in liberalci, ki naj ne bi bili, po teh teorijah, pripravljeni na sestavo odborov s komunisti.

Po drugi strani pa komunisti opozarjajo socialiste — o tem je govoril poslanec Minucci — da je bil njihov uspeh mnogo večji tam, kjer so upravljali na krajevni ravni skupno s komunisti. Sicer pa Minucci poudarja, da podatki o poteku pokrajinskih občinskih volitev potrjujejo ali celo poudarjajo prve vtise o napredovanju komunistov v velikih mestnih središčih, ki so jih v zadnjih petih letih upravljali levičarski odbori. Nekatera od teh velikih mest se tako pridružujejo «rdečim» deželam to je Emiliji-Romagni, Toskani in Umbriji. Kar pa zadeva krščansko demokracijo je Minucci poudaril, da je njen poraz v primerjavi z lanskimi političnimi volitvami posledica boja, ki ga je napovedala levičarskim upravam. Minucci je še izrazil zaskrbljenost zaradi velikega števila belih in neveljavnih glasovnic, poudaril pa je, da ne gre za «novo stranko», ampak le za skupek heterogenih protestov nemira in nezaupanja v demokratično življenje.

Liberalec Bignardi je dejal, da bo njegova stranka vztrajala pri sedanji politični liniji in da v nobenem primeru ne bo sodelovala s komunisti ter je pozval socialdemokrate in republikance, naj ne ponavljajo napak iz leta 1975, ko so ponekod pristali na sodelovanje v levičarskih odborih, obenem pa je povabil socialiste k premisleku o pomenu glasovanja, ki, po njegovem mnenju, kaže na petstrankarsko vlado kot edini izhod iz sedanje situacije. Socialdemokrati ponovno govore o zahtevi po doslednosti in homogenosti laično - socialističnih sil, kar naj bi pomenilo, da težijo k sestavi petstrankarske vlade ali, kakorkoli že, vlade, v kateri bodo tudi oni zastopani.

Kar pa zadeva socialiste, se bo njihovo vodstvo in morda tudi centralni komite sestal prihodnji teden. Iz številnih komentarjev predstavnikov skorajda vseh strankinih struj bi bilo mogoče razbrati, da bodo socialisti vztrajali pri obvezah izpred volitev, to se pravi, da se bodo zavzemali za obnovitev levičarskih odborov, povsod, kjer so ti odbori delovali doslej. Vsekakor pa so nekatere razlike med predstavniki strankine večine in med levico; Craxijeva večina je namreč, kot kaže, bolj odprta in dopušča več možnosti, medtem ko je levica, kljub težavam, ki bodo nastale za premostitev nesporazumov, ki so se pojavile med volilno kampanjo v odnosih s komunisti, odločnejša pri naklonjenosti za obnovitev vseh levičarskih uprav.

Končno pa moramo omeniti še včerajšnjo sejo vodstva Zaccagninijeve skupine, ki se pripravlja na sejo vsedržavnega vodstva KD, ki je sklicana za jutri. Zaccagninijeva struja vztraja pri svojih stališčih, to je odločnem nasprotovanju petstrankarski vladi in obnovitvi sodelovanja s komunisti na taki ali drugačni ravni. Vendar pa sklepov niso objavili; čakati bo treba na zasedanje demokristjanskega vodstva, ki bo med drugim, tudi moralo nadomestiti Donat Cattina, ki je odstopil z mesta strankinega podtajnika. Kandidat za nasledstvo je Vittorino Colombo, prav tako predstavnik struje Forze nuove.

Medtem so bili objavljeni dokončni rezultati občinskih volitev. Rezultate je v vsedržavnem merilu težko primerjati z izidi izpred petih let, kajti marsikje se je stanje spremenilo zaradi nastopa novih ali drugačnih koalicijskih skupin, še zlasti v manjših občinah, kjer se tudi velike vsedržavne stranke povezujejo med seboj, da osvojijo večino v občinah, kjer potekajo volitve po večinskem sistemu. Pač pa je lažje primerjati skupne podatke v glavnih mestih 82 italijanskih pokrajin, kjer so obnovili občinske svete. V primerjavi s prejšnjimi občinskimi volitvami, je KD, ki ima sedaj 33,1 odst. glasov pridobila 1 odst. V primerjavi z lanskoletnimi političnimi volitvami pa so demokristjani nazadovali za 0,9 odst., komunisti so v primerjavi z zadnjimi občinskimi nazadovali za 2 odst., v primerjavi z lanskimi političnimi pa za 0,8 odst. Sedaj imajo 28,9 odst. glasov. Socialisti so napredovali tako v primerjavi s prejšnjimi občinskimi, ko so imeli 12,4 odst., kot tudi v primerjavi z lanskoletnimi političnimi volitvami, ko so imeli 9,3 odst. glasov. PSI ima sedaj 13,6 odst. glasov. Med ostalimi strankami naj omenimo dejansko nazadovanje fašistov, ki so imeli skupaj s skupino DN pred petimi leti 8,2 odst. glasov, lansko leto 7,7 odst. glasov in jih imajo sedaj le 7,2.

Ob koncu pa še nekatere zanimivosti. Predvsem rekord, ki ga je dosegel turinski župan Diego Novelli (KPI), ki je zbral kar 90.807 preferenčnih glasov. V Turinu je bil prejšnji rekord dosežen leta 1948, dosegel pa ga je komunist Coggiola z 80.000 preferenčnimi glasovi.

V Benetkah niso bili ponovno izvoljeni kar trije bivši občinski odborniki; nič ne bi bilo čudnega, če bi ti trije odborniki ne bili zasedali ključnih pozicij v občinskem odboru, saj gre za odbornike za osebje, za davke in za javna dela.

V Milanu so se morali spoprijeti z zanimivim pravnim vprašanjem. Dva socialista sta se znašla na desetem mestu, zadnjem za izvolitev svetovalca, z enakim številom preferenčnih glasov. Sprva so mislili, da pripada mesto v občinskem svetu starejšemu, kasneje pa so ugotovili, da zakon določa, da je v takem primeru izvoljen tisti, ki je bil na višjem mestu na seznamu kandidatov.

Na Južnem Tirolskem se je stanje spremenilo v korist nemškega prebivalstva, ki ima sedaj večino v 114 od skupnih 116 občinah. Južno tirolska ljudska stranka bo imela verjetno, prvič po vojni, župana v Meranu in italijansko prebivalstvo bo imelo le 6 županov, med katerimi bocenskega. V vseh ostalih 110 občinah bo pripadal župan južnotirolski ljudski stranki. Od teh bo verjetno 8 Ladincev. Od skupnih 1959 občinskih svetovalcev na južnem Tirolskem je 1590 Nemcev, od teh pa 1534 pripada južnotirolski ljudski stranki, ki jih ima sedaj 15 več kot pri prejšnjih volitvah.

Zadnja zanimivost zadeva občino Farindola v pokrajini Pescara. Obe listi, ki sta se predstavili, KD in krajevna levičarska lista, sta prejeli enako število glasov, to je 724. Imeli bosta vsaka po 10 svetovalcev in verjetno ne bo možna sestava nobene večine ter bodo morali volitve ponoviti. Rezultat bi bil drugačen, če ne bi tik pred glasovanjem umrl neki starejši volivec, znan demokristjanski aktivist. Občina Farindola je znana po ostrem političnem boju med obema listama in po pogostni zamenjavi večine v vseh povojnih letih.

V TOREK ZVEČER V OBMORSKEM MESTU NICOTERA, BLIZU REGGIO CALABRIE

Mafijski zločinci zahrbtno ubili tajnika kalabrijske sekcije KPI

Umorjeni Giuseppe Valerioti je bil predsednik napredne zadruge, ki združuje pridelovalce južnih sadežev - Vztrajno se je boril proti mafijskim monopolom - Priprli so devet pripadnikov mafijske tolpe

ROSARIO — Medtem ko se severna in srednja Italija borita proti terorističnim zločincem, se mora italijanski jug upirati nasilju mafijske mreže, ki hoče z umori in ustrahovanjem zajeziti družbeni in politični napredek teh zaostalih področij — od vedno fevd mafijskih tolp. V torek zvečer, nekaj po polnoči, je v kalabrijskem mestecu Nicotèra padel pod zahrbtnimi streli še neznanega morilca 30-letni Giuseppe Valerioti, tajnik komunistične sekcije v Rosarnu.

Umor je med vsemi političnimi in družbenimi organizacijami dežele vzbudil ogorčenje, kajti jasno je, da je lovsko puško na šibre, tradicionalno mafijsko orožje, izstrelil v opomin prav član mafije, ki je videla v delu mladega aktivista KPI svojega pomembnega nasprotnika. Giuseppe Valerioti, kmečki sin, je z velikimi finančnimi težavami diplomiral iz leposlovnih ved, nato se je zaposlil kot učitelj. Vendar je bilo to delo prehodnega značaja, saj je znano, da pesti Jug permanentna brezposelnost. Povpraševanja za delo je veliko, prostih službenih mest, še posebno v šolstvu, pa malo.

V zadnjih mesecih je Valerioti postal štipendist v sektorju za kulturne dobrine, svoje energije pa je posvetil predvsem ustanavljanju zadrug in boju proti mafijskim monopolom in hegemoniji. Organiziral je več srečanj in okroglih miz na to temo, bil je glavni pobudnik in predsednik kmetijske zadruge «Rinascita», ki je združevala pridelovalce južnih sadežev. Med člani te organizacije, pa tudi med svojimi nasprotniki, je užival velik ugled, predvsem zaradi svojega resnega dela in politične odprtosti. In prav ta ugled, ki je omajal mafijske strukture, je verjetno bil vzrok njegove obsodbe na smrt s strani mafijskih voditeljev.

Ubiti Giuseppe Valerioti (AP)

Zahrbtna roka je proti njemu izstrelila več smrtnih strelov, ko je v torek zvečer odhajal iz neke restavracije, kjer je s partijskimi tovariši slavil uspeh svoje stranke na zadnjih krajevnih volitvah. Ko se je približal svojemu avtu, mu je neznanec izza ograje izstrelil iz «lupare» več što šiber. Medtem ko je slednji izginil v noč, so prijatelji skušali pomagati ranjenemu Valeriotiju, vendar kljub hitri pomoči rdečega križa, je že med prevozom v bolnico izdihnil. Tajnik KPI Enrico Berlinguer je včeraj ožigosal zločin kot tipični mafijski umor, ki pa ustvarja v komunističnih aktivistih, poleg žalosti in ogorčenja, tudi vzpodbudo za še vztrajnejši boj proti kriminalni organizaciji, ki v službi skritih interesov preliva kri v Kalabriji.

Tudi preiskovalni sodnik Surace, kateremu je poverjena preiskava o umoru, je včeraj potrdil domnevo, da gre za mafijski zločin. Med tiskovno konferenco je novinarjem potrdil, da so priprli devet pripadnikov mafijske tolpe Bellocco, ki že več let nadzoruje tisto področje Kalabrije. Več o tem Surace ni povedal, zato tudi ni znano, če so priprti dejansko vpleteni v umor. Preiskovalci poudarjajo protimafijski boj ubitega tajnika komunistične sekcije ter dejstvo, da je do zločina prišlo po volitvah, oziroma po uspehu, ki ga je v tistih krajih zabeležila KPI. Pogreba Giuseppa Valeriotija, ki bo danes ob 17., se bo udeležil Achille Occhetto, član vsedržavnega vodstva komunistične partije Italije.

Danes v parlamentu zbiranje podpisov o zadevi Cossiga - Donat-Cattin

RIM — Na pobudo komunistov se danes začne v senatu in poslanski zbornici zbiranje podpisov zato, da se v obeh vejah parlamenta začne javna razprava o zadevi Cossiga - Donat Cattin. Kot znano so jo sprožila pričevanja «skesanege brigadista» Pecija in se nanašajo na teroristično dejavnost Donat Cattinovega sina Marca, ki naj bi bil, po zadnjih vesteh, vpleten tudi v umor sodnika Alessandrinija. Parlamentarna preiskovalna komisija, ki je pred volitvami razpravljala o morebitni Cossigovi krivdi pri kritju Donat Cattinovega sina (ki je zbežal v tujino), je z izredno majhno večino odločila, da ni nobenih jasnih dokazov Cossigove krivde.

ŠE PRED IZVAJANJEM ALŽIRSKIH POVIŠKOV

Za liter bencina «super» bo treba odšteti 700 lir

Predlagane znatne podražitve tudi za druge petrolejske derivate za pogon in za ogrevanje

RIM — Na današnji seji osrednje komisije za cene bodo tehnični organi pristojnega medministrskega odbora predlagali znatne podražitve vseh petrolejskih derivatov. Predlagani poviški, o katerih bo morala posvetovalna komisija izreči svoje mnenje, še ne upoštevajo novih podražitev, ki izhajajo iz sklepov komaj zaključenega vrha OPEC v Alžiru. Zadevajo le prilagoditev italijanskih cen gibanju evropskega tržišča in upoštevajo podatke iz preteklih tednov, ki po mnenju tehničnih služb dokazujejo, da so v drugih evropskih državah petrolej in njegovi derivati za več kot 4 odstotke dražji kot v Italiji.

Ustrezni podatki so že bili znani, a je vlada pred sproženjem postopka za podražitev rajši počakala, da so volitve mimo. Po predlogu, ki ga bo komisija težko zavrnila, naj bi bencin podražili za 20 lir, tako da bi «super» stal 700 lir liter, normalen pa 685. Za 18 lir naj bi bilo dražje gorilno olje za prevoze (od 300 na 327 lir liter), cena kurilnega olja za ogrevanje pa naj bi se povišala za 13 lir. Vtekočinjen petrolejski plin za avtomobilski pogon naj bi se podražil za 16 lir (od 441 na 457 lir liter), desetkilogramska jeklenka za kuho pa bo 450 lir dražja in bo stala 7.650 lir.

Uvoznikom, čistilnicam in lastnikom bencinskih črpalk priznavajo ti predlogi skupen povišek 8.753 lir na tono surove nafte. Marzo bencinskih črpalk bi s tem povečali za nekaj več kot 10 odstotkov (za 2,8 lire), v pričakovanju dokončne ureditve, ki naj bi jim priznala 29,50 lire zaslužka na liter goriva. Po današnjem mnenju osrednje komisije za cene bo dokončno odločil pristojni medministrski odbor, ki bo po vsej verjetnosti le potrdil predloge svojih tehničnih služb. V kratkem pa nas čaka nova podražitev, kot posledica novih cen pri izvoru, ki jih je določila alžirska konferenca petrolejskih držav.

Seja predsedstva SFRJ

BEOGRAD — Pod predsedstvom predsednika Cvijetina Mijatovića je bila včeraj seja predsedstva SFRJ, ki so se je udeležili tudi najvišji predstavniki federacije.

Predsedstvo je proučilo pereča vprašanja programa ustvarjanja stabilnih blagovnih zalog in sprejelo sklepe o nadaljnji dejavnosti pri uresničevanju tega programa. Na seji so proučili tudi nekatera vprašanja s področja vodenja in poveljevanja oboroženim silam. Predsedstvo je sprejelo tudi sklep o pomilostitvi določenega števila obsojenih oseb.

Vrhovec v Indiji

NEW DELHI — Zvezni sekretar za zunanje zadeve Josip Vrhovec je včeraj dopotoval v New Delhi na enodnevni obisk. Popoldne se je pogovarjal z indijskim zunanjim ministrom Raom o vprašanjih, ki zanimajo obe strani.

Čeprav gre le za enodnevni delovni obisk, mu diplomatski krogi v New Delhiju pripisujejo izjemno pozornost. Tamkajšnji tisk poudarja, da Vrhovec prihaja v New Delhi po posvetovanjih v več neuvrščenih državah. Ob tem dodaja, da je od konca prejšnjega meseca obiskal Alžirijo, Zambijo, Tanzanijo, Sri Lanko in Indonezijo. Tamkajšnji diplomatski krogi poudarjajo, da je srečanje Vrhovec - Rao v času nadvse zaostrenih odnosov v svetu in vse bolj izraženih prizadevanj neuvrščenih za ustavitev takšnega razvoja.

Na poti iz Džakarte v New Delhi se je Vrhovec za krajši čas ustavil v Singapurju in se sešel z zunanjim ministrom Danabolamom. Ministra sta izmenjala mnenja o mednarodnem položaju in dejavnosti gibanja neuvrščenih.

Delegacija skupščine SFRJ na obisku v Tanzaniji

DAR ES SALAM — Delegacija skupščine SFRJ, ki jo vodi predsednik Dragoslav Marković, je včeraj dopotovala na večdnevni obisk v Tanzanijo na povabilo tamkajšnjega parlamenta. Jugoslovanske parlamentarce, ki so v Tanzaniji dopotovali z uradnega obiska v sosednji Zambiji, je na letališču v Dar es Salamu pozdravil predsednik parlamenta Adem Sapi.

Med bivanjem v Tanzaniji se bo delegacija skupščine SFRJ pogovarjala z gostitelji o sodelovanju parlamentov obeh prijateljskih in neuvrščenih držav, proučili pa bodo tudi tanzanijsko-jugoslovanske stike, mednarodne razmere in sodelovanje obeh držav v gibanju neuvrščenih.

DANES SE ZAČNE ZASEDANJE DRŽAVNIH POGLAVARJEV IN MINISTRSKIH PREDSEDNIKOV

Na vrhu v Benetkah glavni temi pogovorov gospodarska kriza in mednarodna vloga EGS

Odločna zahteva evropskih sindikatov po preokretu gospodarske politike, ki povzroča naraščanje brezposelnosti in zvrača vse breme krize na delovne ljudi

Za varnost udeležencev vrha EGS skrbi cela vojska policistov, med njimi tudi potapljači, ki skrbijo, da jih ne bi kdo napadel z dna lagune

BENETKE — Na otoku S. Giorgio je vse pripravljeno za sprejem «evropskega sveta», vrha državnih poglavarjev in predsednikov vlad Evropske gospodarske skupnosti. V čudoviti knjižnici obnovljene zgradbe ustanove Cini bodo razgovori med francoskim predsednikom Giscardom, nemškim kanclerjem Schmidtom, angleško premierko Margaret Thatcher in ostalimi 6 predsedniki vlad potekali, po nedavnem sporazumu o angleškem proračunskem deležu, mnogo bolj sproščeno. V tem mirnejšem ozračju se bodo najvišji voditelji deveterice pogovorili, tudi v perspektivi naslednjega svetovnega vrha 7 industrijsko najbolj razvitih držav, ki bo 22. in 23. t.m. prav tako v mestu ob laguni, o resnih gospodarskih in družbenih razmerah v EGS in na svetu, o energiji, o monetarnih vprašanjih in (na politični ravni) o Bližnjem vzhodu, Afganistanu, Iranu in o dialogu med Zahodom in Vzhodom.

Italijanski ministrski predsednik Cossiga, ki bo prav v Benetkah zaključil svoj šestmesečni mandat predsednika skupnosti, se more pohvaliti, da je to mirnejše ozračje tudi sad njegovih prizadevanj za premostitev hudega spora z Veliko Britanijo, ki ga je podedoval ob prevzemu naloge, po razburkanem vrhu pretekle jeseni v Dublinu. V krogih EGS mu pripisujejo tudi zaslugo za usklajevanje političnih stališč o temeljnih političnih problemih, kot so kriza v Iranu in Afganistanu, tako da so se nato tem enotnim stališčem EGS pridružile še Japonska, Kanada in Avstralija.

Zunanji ministri deveterice so za Benetke pripravili poročilo v vlogi, ki jo lahko Zahodna Evropa prevzame pri reševanju bližnjevzhodne krize, državni voditelji pa bodo na tej osnovi brškone podali uradno izjavo in bodo verjetno sklenili vzpostaviti ponovno dialog z vsemi prizadetimi stranemi. V zvezi z Afganistanom bodo po vsej verjetnosti predlagali obnovitev pogovorov Zahod-Vzhod in ponovno se zavzeli za vzpostavljanja pogojev za popuščanje mednarodne napetosti, pri čemer bo mogel Giscard podrobneje obrazložiti vsebino pogovora z Brežnjevom, Schmidt pa nekazati pomen svojega bližnjega obiska v Moskvi.

Pri obravnavanju ožjih notranjih problemov skupnosti bodo največ pozornosti posvetili zaskrbljujočim gospodarskim in družbenim razmeram, (inflacija, brezposelnost, energetska kriza) in nič kaj rožnatim perspektivam za bližnjo bodočnost. Zato se bodo morali lotiti teh vprašanj s širšim pogledom, v perspektivi «trikotnega» sodelovanja s petrolejskimi državami in deželami v razvoju. V Benetkah bodo že mogli odločati o svojih stališčih za glabalne pogovore Sever-Jug, ki se bodo začeli konec julija v OZN in v tej širši optiki se postavljajo tudi predlogi EGS glede prelivanja dolarskih viškov petrolejskih držav.

Vzdušje pa le ne bo moglo biti tako hudo idilično, saj bodo morali državni poglavarji in ministrski predsedniki deveterice upoštevati odločno svarilo evropskih sindikatov in zahteve delovnih ljudi, ki so jih včeraj podkrepili z veliko manifestacijo na Trgu sv. Marka. Dokument, ki so ga pripravili za to priložnost, so potem izročili Cossigi, ki bo predsedoval vrhu, zastopniki evropskih sindikatov in italijanske enotne sindikalne zveze Lama, Carniti in Benvenuto. Dokument izhaja iz ugotovitve, da je v EGS že več kot 8 milijonov brezposelnih in da jih bo konec leta 2 milijona več. Sindikati zato ocenjujejo zelo negativno dosedanjo gospodarsko politiko skupnosti, ki hoče premagati inflacijo z recesijo, kar povzroča naraščanje brezposelnosti in v bistvu zvrača vse breme za premostitev krize na delovne ljudi. Zaradi tega zahtevajo odločen preokret v usmeritvi gospodarskega razvoja EGS, pri čemer poudarjajo koristnost večjega sodelovanja z državam v razvoju.

TEŽKO RAZUMLJIVA ODLOČITEV SODNIKA ARMATIJA

Nova sodna preiskava proti novinarju Ismanu

Tako on kot Russomanno sta osumljena podpiranja rdečih brigad Gibalo postopka še vedno objava zapisnikov Pecijevih zaslišavanj

RIM — S tem, da sta novinar Messaggera Fabio Isman in podnačelnik tajne službe Russomanno sodelovala pri objavi tajnih zapisnikov zaslišavanj bivšega brigadista Pecija, nista samo odkrila javnih tajnosti — za kar sta že bila obsojena — ampak sta tudi podpirala rdeče brigade. Tako misli namestnik državnega tožilca Armati, ki je včeraj uvedel proti Ismanu in Russomannu novo sodno preiskavo.

Isman je bil obsojen na poldrugo leto zaporne kazni, Russomanno na dve leti in osem mesecev, odgovorni urednik Messaggera Emiliani pa na plačilo 400 tisoč lir globe. Vsi trije so, po mnenju rimskih porotnikov, sodelovali pri objavi Pecijevih zaslišavanj: Russomanno jih je izročil Ismanu, Isman jih je objavil, Emiliani pa je dovolil objavo. Z izredno strogim tolmačenjem ustrezne zakonodaje, ki vsekakor ne ustreza sedanjim potrebam svobode tiska, so sodniki obsodili Ismana in mu poleg tega tudi odrekli začasno svobodo do drugostopenjskega procesa. Tako ravnanje je sprožilo val polemik in kritičnih ocen, predvsem kar se tiče norm, ki urejujejo novinarsko delo. Svoboda tiska, trdijo vse časnikarske organizacije, je ena izmed demokratičnih svoboščin, ki ne sme biti teptana. Vendar sodstvo ni istega mnenja.

Iz neuradnih virov se da sklepati, da je Isman izvršil kaznivo dejanje, ker ni objavil nekaterih delov Pecijevih zaslišavanj. To so bile strani, v katerih je Peci govoril o nekaterih terorističnih atentatih na predstavnike sodstva. Vanje naj bi bil vpleten tudi Donat - Cattinov sin Marco. Kot znano je ta zadeva razburkala italijanske politične vode in potegnila v nevihto ne samo Donat - Cattina, ki je zaradi tega odstopil od tajniške funkcije na čelu KD, ampak tudi samega predsednika vlade Cossigo. Sodniki sedaj obtožujejo Ismana (in tudi Russomanna, seveda), da je prav z neobjavo zadeve Marca Donat - Cattina omogočil njegov beg v tujino. Treba pa je povedati, da je Isman v pismu, ki ga je poslal med sodno razpravo sodnikom, podčrtal, kako ni hotel — z objavo Pecijevih pričevanj — škoditi poteku protiteroristične preiskave. In kot dokaz navaja prav tiste strani, ki jih ni objavil, ker je menil, da bi razkril imena osumljencev in torej onemogočil njihovo aretacijo. Sedaj se je prav ta njegova poteza obrnila proti njemu. Kakšno je zakulisje tega težko razumljivega ravnanja do novinarja za sedaj ni še pojasnjeno, ustvarja pa vsekakor prepričanje, da hočejo sodniki izkoristiti Ismanov primer za ustrahovanje časnikarjev. Če k temu dodamo še napad na tisk, ki ga izvajajo teroristi z umori in streljanjem na novinarje, potem je še bolj jasen težak položaj, v katerem so sedaj novinarji.

PRAV NA DAN, KO JE ZAPADEL GEDAFIJEV ULTIMAT BEGUNCEM

ŠE DVA LIBIJCA ŽRTVI SKRIVNOSTNIH ATENTATOV

V Milanu je izgubil življenje Libijec Mohamed Lahderi, v Rimu pa je bil ranjen Mohamed Bigt - Oba sta že več let živela v Italiji

MILAN, RIM — Včeraj je zapadel ultimat, ki ga je libijski voditelj Gedafi postavil vsem onim, ki so leta 1975 zapustili Libijo in ki jih je sam označil za izvržke libijskega ljudstva. Prav na dan, ko je ultimat zapadel so v Rimu in Milanu zabeležili dve žrtvi tako imenovanih libijskih revolucionarnih odborov. V Milanu je zgubil življenje 56-letni Libijec Mohamed Lahderi, ki ga je v veži milanske železniške postaje ustrelil za sedaj še neznani moški, za katerega menijo, da je severnoafriškega porekla, medtem ko je v Rimu v svojem stanovanju bil ranjen 33-letni Mohamed Bigt, na katerega je streljal 25-letni Abdel Naby Shouti, ki so ga le nekaj ur kasneje agenti javne varnosti aretirali v bližini rimske železniške postaje.

Mohamed Lahderi je komaj dopotoval v Milan iz Züricha in bi moral nadaljevati svoje potovanje v Bocen, kjer stanuje. S seboj je imel tudi večjo vsoto v dolarjih in švicarskih frankih. Na milanski postaji je šel k telefonskim govorilnicam z namenom, da bi poiskal neko telefonsko številko. Ni še jasno, če ga je morilec čakal v telefonski centrali ali pa če mu je sledil. Ugotovili so vsekakor, da ga je vpričo številnih ljudi, ki so čakali na telefonske pogovore, ustrelil s šestimi streli iz samokresa. V preplahu, ki je nastal po streljanju, je morilec nemoteno izginil, kljub takojšnjemu posegu varnostnih organov. Policija in karabinierji so takoj zaprli vse izhode in pregledali vlake, ki so bili na postaji, vendar brez uspeha. Morilca opisujejo priče kot temnopoltega, brkatega in kodrastega moškega. Domnevajo, da je bil sam, ne izključujejo pa niti možnosti, da je imel tudi pajdaše, ki bi mu priskočili na pomoč, če bi se znašel v težavah.

Mohamed Bigt pa se je le za las rešil. Abdela Shoutija je poznal še iz otroških let, saj sta bila oba iz Tripolisa. Shouti je bil pri svojemu someščanu na kosilu v rezidenčni četrti pri rimskem velesejmu. Že v prejšnjih dneh ga je skušal prepričati, naj se vrne v Libijo. Bigt pa mu je razlagal, da sicer nima nič proti Gedafiju, vendar pa da si je ustvaril novo življenje v Rimu in da ima vse svoje interese v Italiji. Prav tako mu je zagotavljal, da iz Libije ni odnesel niti lire. Kakorkoli že, po kosilu je Bigt legel nadivan, da bi prebavil. Nenadoma ga je Shouti zbudil in ga vprašal, če se je odločil in če se misli vrniti v Libijo. Ko je spet dobil negativen odgovor, je proti svojemu someščanu izstrelil dva strela, ki sta ga lažje ranila, nakar je pobegnil. Policija ga je izsledila le nekaj ur potem v nekem brivskem salonu nedaleč od postaje Termini.

Oba dogodka sodita v okvir kampanje, ki so jo libijski voditelji sprožili proti tistim, ki so pred leti odšli iz Libije in povečini odnesli s seboj dokajšnje kapitale. Gedafi jim je dal čas do 11. junija, da se vrnejo v domovino, nakar jim je zagrozil, da jih bodo vse likvidirali. Prav pred kratkim je predsednik revolucionarnega sveta Džalud rekel, da libijske oblasti pač ne morejo preprečiti revolucionarnim odborom, da si krojijo pravico sami.

PO IZIDU NEDELJSKIH UPRAVNIH VOLITEV

Pogovori za oblikovanje pokrajinske večine se začenjajo v znamenju velike negotovosti

Predstavniki Liste za Trst se bodo v prihodnjih dneh sestali z delegacijami vseh strank - Jutri javno zborovanje KPI, v ponedeljek pa aktiv PSI

V osrednjem volilnem uradu, ki ima svoj sedež na tržaškem prizivnem sodišču, se nadaljuje preverjanje volilnic in ponovno štetje preferenčnih glasov, na osnovi katerih je bil sestavljen pokrajinski svet. Z delom bo osrednji volilni urad po vsej verjetnosti zaključil že v teku današnjega dne, tako da bo lahko že jutri uradno proglasil 30 izvoljenih svetovalcev, ki bodo sestavljali pokrajinsko skupščino.

Medtem pa se s še večjo intenzivnostjo nadaljuje politična razprava o rezultatih volitev, v kateri sta na prvem mestu vprašanji upravljivosti pokrajine in občine. Po pričakovanju je Lista za Trst po ponovnem volilnem vzponu kot prva spregovorila in izrekla svoje predloge. Njeni voditelji z županom na čelu so takoj po izidu volitev izjavili, da bo LpT brez pomislekov prevzela vlogo, ki ji narekuje volilni uspeh na pokrajinski ravni. Kot stranka relativne večine bo izdelala programsko platformo, s katero bo šla na pogajanja z ostalimi strankami, ki so prisotne v pokrajinskem svetu. Predstavniki liste še pravijo, da bo upravljanje pokrajine zahtevalo sodelovanje vseh demokratičnih sil, med katerimi pa izključujejo možnost sodelovanja s KPI. Izključujejo tudi možnost neposrednega sodelovanja z MSI, vendar je vsakomur znano, da je lista vedno z zadovoljstvom sprejela fašistične glasove v občinskem svetu in jih ni nikoli odklonila. Nobenega dvoma torej, da se bo ravno tako ravnala tudi v pokrajinskem svetu. Vsekakor pa je to še en zgovoren dokaz notranjih premikov v listi, ki je sedaj že skoraj izključno v rokah konservativnih in desničarskih komponent. Ne smemo pozabiti, da je lista še v bližnji preteklosti iskala sodelovanje ostalih sil ustavnega loka, med katerimi tudi komunistov.

Na pogajanjih pa ne bo šlo samo za vprašanje oblikovanja pokrajinskega odbora in večine, ki ga bo podpirala, ampak tudi za vprašanje manjšinskega odbora Liste za Trst, ki upravlja tržaško občino; listarji bi v ta pogajanja hoteli vključiti še vprašanje sestave devinsko-nabrežinskega občinskega odbora, kljub temu, da niso v občini dosegli pričakovanega uspeha, saj so osvojili le dve svetovalski mesti; skupno s svetovalsko skupino KD, ki šteje 5 predstavnikov — sicer zastopnikov strankine desničarske struje — in s predstavnikom MSI, ki bi taki koaliciji nedvomno zagotovil zunanjo podporo, bi lahko računali na 8 glasov; na drugi strani pa je 9 svetovalcev KPI in PSI, ki so v prejšnji mandatni dobi vodili levičarsko upravo in 3 svetovalci Slovenske skupnosti, ki je iz nedeljskih volitev izšla okrepljena. Številke jasno kažejo, da so namere Liste za Trst brez vsake konkretne osnove, saj je povsem izključeno, da bi k taki koaliciji pristopila ena od strank, katerim so slovenski volivci zaupali levji delež svojih glasov. Sicer pa so izgledi za sestavo nove demokratične večine precej dobri, nam je po izidu volitev izjavil župan Škerk, ki je še izrazil upanje, da bi v novo občinsko upravo vstopila tudi Slovenska skupnost.

Lista za Trst bi v ta pogajanja hotela vključiti tudi vprašanje upravljivosti miljske občine, vendar pa ji je volilni izid popolnoma prekrižal račune, saj ji ni uspelo zrušiti levičarske uprave, kar je bil sicer njen glavni namen, ko se je predstavila na volitvah.

Kaj pa pravijo ostale stranke k tem predlogom? Doslej se še ni nihče uradno izrekel, saj je ocena volilnih rezultatov glavni predmet razprave strankinih vodstev. Pokrajinski tajnik KD Coslovich je sicer izjavil, da bo vodstvo stranke proučilo programske predloge Liste za Trst brez apriorističnih predsodkov, kaj več pa ni mogel povedati, ker bo o tem po vsej verjetnosti razpravljalo — že v ponedeljek — strankino vodstvo. Poleg tega pa ni izključil možnosti, da bi se v prihodnjih dneh sestal strankin najvišji organ, pokrajinski odbor, ki je edini pristojen, da sprejme take odločitve, ki zadevajo politično usmeritev stranke in pristop k koalicijam s takimi političnimi skupinami, kot je lahko Lista za Trst.

Prvi sestanek, katerih pobudnik je LpT, bo na sporedu že danes. Njena delegacija se bo sestala s predstavniki KPI, jutri pa z delegacijo socialistične stranke. V prihodnjih dneh pa so predvideni sestanki še z ostalimi političnimi skupinami. Medtem pa je KPI navezala stike s PSI in SSk, z delegacijama katerih se bo na ločenih sestankih sestala v prihodnjih dneh. Včeraj se je tudi sestalo pokrajinsko vodstvo KPI, sklepi strankinega organa bodo znani šele danes. V petek, ob 20. uri pa bo na sedežu v Ul. Madonnina javno zborovanje, na katerem bodo strankini predstavniki orisali predloge za rešitev vprašanja upravljivosti na občini in pokrajini in ocenili sedanji politični trenutek.

V petek se bo tudi sestal izvršni odbor socialistične stranke: glavna točka dnevnega reda bo proučitev volilnih rezultatov in iskanje možnih rešitev za premostitev stanja, do katerega je prišlo na občini in pokrajini. V ponedeljek pa bo na sedežu v Ul. Mazzini aktiv socialistične stranke, na katerem bodo še razširili razpravo o sedanjem političnem trenutku in o predlogih PSI za rešitev takega negotovega stanja.

Kdaj pa se bo sestal novoizvoljeni pokrajinski svet? Zakon ne določa nobenega termina, sklicati pa ga mora dosedanji predsednik Ghersi, ki ni tokrat kandidiral; prva seja pa predvideva le umestitev pokrajinske skupščine. Tudi za sklicanje naslednje seje ni nobenega termina, sklicati pa jo mora najstarejši svetovalec, ki je komunistični predstavnik in dolgoletni miljski župan Gastone Millo, ki se je rodil 1. maja leta 1919. Na dnevnem redu bo izvolitev predsednika ter efektivnih odbornikov in suplentov. Kdaj bo do tega prišlo je težko ugotoviti, po vsej verjetnosti pa proti koncu tega meseca. Ne smemo pozabiti, da se bo 27. t.m. sestal občinski svet, ki bo imel kot glavno točko dnevnega reda glasovanje o proračunu, ki ga bo Lista za Trst ponovno predstavila. Na pogajanjih, ki jih je predlagala LpT, bo tekla razprava o obeh vprašanjih, zaradi česar lahko pričakujemo, da se bo v preostalih dveh tednih odločalo o nadaljnji usodi občinske in pokrajinske uprave.

SSk se zahvaljuje

Na koncu volilne kampanje in po objavi volilnih izidov, ki potrjujejo nenadomestljivo vlogo slovenske stranke in njenega samostojnega nastopanja, je rečeno v tiskovnem poročilu Slovenske skupnosti, se SSk v Trstu iskreno zahvaljuje vsem svojim volivcem, kandidatom, podpisnikom, aktivistom, podpornikom, kot tudi sredstvom javnega obveščanja.

V TRŽAŠKIH MENJALNICAH IN BANKAH

Tečaj jugoslovanske valute še vedno precej neustaljen

Dinar so včeraj kupovali po 28 do 30 lir, prodajali pa pretežno po 32 lir - Povpraševanje po dinarjih narašča

Kljub temu da je od razvrednotenja jugoslovanske valute poteklo že skoraj teden dni, se tečaj dinarja v Trstu še ni povsem ustalil. Anketa, ki smo jo včeraj opravili pri menjalnicah in bankah, je pokazala, da se je dinar včeraj v našem mestu kupoval po tečaju 28 do 30 lir, prodajal pa pretežno po 32 lir. Le na «črni borzi», se pravi pri zasebnikih, ki se ukvarjajo z menjavo tujega denarja, ne da bi za to imeli kakršno koli dovoljenje in ki jih srečujemo v Terezijanski četrti, so prodajali dinar nekaj lir draže, in sicer po 35 do 36 lir za ND.

Povpraševanje po jugoslovanski valuti je v tem obdobju precej živahno, saj se število turistov, ki nameravajo preživeti poletne počitnice v Dalmaciji ali v notranjosti Jugoslavije, veča iz leta v leto. Turistična sezona je zdaj že v polnem razmahu in glavna tržišča v Evropi, kot so zlasti Dunaj, Zuerich in Frankfurt, absorbirajo velike količine jugoslovanske valute, kar neposredno vpliva tudi na kotacije dinarja v Trstu in v Gorici. Z naraščanjem turističnega navala iz Evrope v Jugoslavijo je pričakovati — pravijo v tržaških menjalnicah — da bo dinar v prihodnjih tednih pridobil še nekaj točk ter se ustalil na ravni 31 do 32 lir. Z nastopom jeseni pa je pričakovati ponovno rahlo nazadovanje nekako do kotacije 30 lir za ND, seveda če ne bodo med tem časom nastopili drugi, trenutno nepredvideni dejavniki.

Danes seja deželnega sveta

Kot smo že poročali se bo danes ponovno sestal deželni svet, ki bo uvodoma obravnaval interpelance posameznih svetovalcev, na katere bodo predvidoma odgovarjali odborniki Antonini, Bomben, Renzulli in Zanfagnini. Nato je predvidena razprava o dveh zakonskih osnutkih, ki zadevata kočljivo vprašanje bivše steklarne Vetrobel, oziroma ustanovitev tečajev za profesionalno izpopolnjevanje. Popoldan pa bo predsednik deželnega sveta Colli tudi uradno umestil novoizvoljeno deželno komisijo za radio in televizijo.

OD DANES PRI VALMAURI

Ljudski praznik «Unità» in «Dela»

Od danes do ponedeljka bo na igrišču pri Valmauri ljudski praznik «Unità» in «Dela», ki ga prirejajo sekcije KPI za Sv. Ano, Naselje S. Sergija, Kolonkovec in Škedenj. Praznik se bo začel drevi ob 19. uri z okroglo mizo o družinskih posvetovalnicah, nakar bo igral ansambel Asternovas; jutri bo na vrsti nastop «Canzoniere Triestino» (ob 20.30); v soboto bo proslava 35-letnice osvoboditve z nastopom Tržaškega partizanskega pevskega zbora (ob 21. uri); spregovorila bosta A. Calabria in D. Kodrič. V nedeljo ob 18. uri bo nastopila godba iz Ricmanj, ob 19.30 bo spregovoril tajnik federacije C. Tonel, nakar bo igral ansambel «Claudio di Romagna». V ponedeljek bo v okviru deovanja ZKMI mednarodni recital ljudske glasbe, 20.30 dalje pa bo igral ansambel Asternovas.

Študijske štipendije za visokošolce

Deželna uprava bo priznala posebne študijske štipendije za akademsko leto 1979/80 univerzitetnim študentom iz Furlanije - Julijske krajine, ki obiskujejo fakultete v drugih državah, tako zlasti v sosedni Jugoslaviji. Posamezne štipendije, za katere je na razpolago skupna vsota 10 milijonov lir, bodo znašale po 500.000 lir. Za štipendijo pravilma lahko zaprosijo visokošolci, ki pripadajo družinam z letnim dohodkom do 8 milijonov lir. Rok za vlaganje prošenj zapade v ponedeljek, 7. julija. Prošnje sprejema deželno odborništvo za šolstvo, strokovno usposabljanje in kulturne dejavnosti (Trst, Ul. sv. Frančiška 37).

Pojasnilo k članku o dolinski majenci

V zvezi z včerajšnjim člankom o oddaji tretje TV mreže o dolinski majenci smo prejeli pojasnilo Lille Cepak. Cepakova pripominja, da je «televizijska majenca» rezultat dela nje same (kot je v članku tudi zapisano) in pa Mirjam Koren, kot je bilo razvidno iz podnaslovov na ekranu. Prav zaradi tega so neutemeljeni vsi namigi v članku, pravi Cepakova, ki pripisujejo njej prvenstvene odgovornosti pri postavitvi oddaje.

GOVORITI MLADINI O NOB POMENI «AKTIVISTIČNO SAMOVOLJO»?

Nestrpen komentar novinarja radia Trst A

V ponedeljek, 9.6.80 je v jutranjih poročilih novinar radia Trst A Saša Martelanc spustil naslednji komentar (registriran tekst):

«Na včerajšnji prireditvi na Občinah smo zabeležili celo vrsto pripomb in komentarjev o nekem širšem problemu, ki smo ga zasledili tudi drugod in ki se nam zdi po dolžnosti kronista vreden javne omembe. Gre namreč za obliko in vsebino nekaterih zaključnih prireditev na nekaterih naših osnovnih šolah. Ljudje se sprašujejo, zakaj so nekatere teh prireditev postale docela spolitizirane, celo na način, ki ima pečat nekih že minulih časov in zagnanosti. Sprašujejo se, kako mislijo nekateri posamezni šolniki upravljati dediščino resne in solidne tradicije, s katero se je do nedavnega ponašala slovenska osnovna šola v Italiji. Ne samo po italijanski ustavi, marveč po vseh načelih organizirane človeške družbe in omike je obvezna šola tu seveda zato, da izobražuje in oblikuje osebnost mladih ljudi. Nikjer ni predvideno, da bi smel kak posamezni šolnik otroke, ki so mu zaupani od družbe in staršev, kakorkoli politično pogojevati ali celo dresirati. Slovenska šola je ena redkih stvari, ki povezujejo vse naše ljudi v zamejstvu. Posamezni pojavi degeneracij v smeri aktivistične samovolje kateregakoli tipa postajajo za dobršen del naše javnosti problem, mimo katerega ne bo mogel, in tudi ne bo maral, nihče, ki zares ljubi in ceni slovensko šolo in njeno stoletno poslanstvo».

Številni bralci so nas še isti dan opozorili na to poročilo in izrazili svojo prizadetost in ogorčenost nad takim poročanjem novinarja tržaške radijske postaje v slovenskem jeziku, ki odraža sicer že poznano nestrpnost nekaterih ljudi pri radiu Trst A, ki pa tudi dokazuje, kako se je njihova miselnost ustavila pri konceptu take šole, ki naj bi mladino vzgajala v odmaknjenosti od življenja in od idealov, ki so slovenski narod vodili v boju za svobodo do zmage. Z «aktivistično samovoljo» označuje ta novinar prizadevanja tistih, ki težijo, da bi šola bila vse bolj odraz narodnega duha in ponosa, pri tem pa se očitno ne zaveda, da je sam klavrni anahronistični «aktivistični samovoljnež» tiste reakcionarnosti, s katero so nas nekateri ljudje na radiu Trst A hoteli dresirati (da uporabimo ta cirkuški izraz novinarja radia Trst A) še v časih, ki so v imenu pluralizma samopašno gospodarili na njej.

Sicer pa objavljamo pismo, ki so ga podpisane slovenske učiteljice naslovile na uredništvo radia Trst A in nam v objavo:

Spoštovano uredništvo,

v ponedeljek, 9. junija 1980 smo med jutranjimi poročili radijske postaje Trst A zvedeli, da je bila naša zaključna šolska prireditev «docela spolitizirana, celo na način, ki ima pečat nekih že minulih časov in zagnanosti.»

Ocena Saša Martelanca nas je presenetila in globoko užalila, kajti čutimo, da smo svoje učence vedno vzgajale v naprednem duhu, nikakor pa ne «politično pogojevale ali celo dresirale». Zdi se nam, da je bilo, ravno nasprotno, politično pogojevanje učencev in dijakov na šolah v času, ko se o odporništvu sploh ni govorilo in je bila beseda «partizan» grešna. To smo med drugim dotivele tudi same. Zato se nam zdi toliko bolj pomembno, da otroke seznanjamo z zgodovinskimi dejstvi, ki so bila prelomnega pomena za slovenski narod.

Glede vsebine poročila samega pa bi pripomnile sledeče :

1. Živimo v republiki, ki je nastala iz odporniškega boja. Letos, ko proslavljamo 35. obletnico osvoboditve, se nam je zdelo, tudi v skladu z ministrsko okrožnico, dolžnostno, da se tudi mi vključimo v proslavljanje te pomembne obletnice. Na medrazrednem svetu smo namreč soglasno sklenili, da se zaključna prireditev odvija v tem duhu.

2. S pedagoškega vidika pa se vprašujemo, kaj misli kronist s trditvijo, da «je obvezna šola seveda tu zato, da izobražuje in oblikuje osebnosti mladih ljudi». Ali naj torej otrokom prikrivamo zgodovinska dejstva? Ali naj bo šola povsem odmaknjena od stvarnosti, ki jo obdaja? Iz take šole bi lahko izšel narodnostno nedorasel otrok, prikrajšan za del kulturne in narodnostne tradicije slovenskega naroda in zato bolj izpostavljen raznarodovanju.

3. Odločno odklanjamo obtožbo «degeneracij v smeri aktivistične samovolje kateregakoli tipa», pripravljene pa smo na razpravo o vlogi in poslanstvu slovenske šole.

4. Končno bi rade vedele, kdo so «ljudje, ki se sprašujejo, zakaj so nekatere teh prireditev postale docela spolitizirane?» Gre morda za svetovnonazorsko odklanjanje prelomnih trenutkov slovenske zgodovine?

Majda Danev
Sonja Caharija
Lučka Križman
Mirjam Mikolj

Pismo uredništvu

Zaključna prireditev na šoli Fran Levstik

V petek, 6. junija ob 20. uri je bila v Kulturnem domu na Proseku zaključna šolska prireditev srednje šole Fran Levstik.

Program kulturnega večera je obsegal zborno recitacijo — Pohorski bataljon —, enodejanko Ž. Petana — Volk na zatožni klopi —, risani film, delo samih dijakov ter nastop šolskega pevskega zbora.

Častni gost večera je bila narečna pesnica Marija Mijot, ki je podelila Bralne značke. Nagrajeni so bili tudi najboljši učenci.

Prireditev je izredno lepo uspela, za kar se javno zahvaljujem odboru Kulturnega doma na Proseku za pripravljenost in gostoljubnost, vaščanom in staršem, ki so do zadnjega kotička napolnili dvorano ter požrtvovalnim profesorjem, ki so prireditev pripravili.

Toplo se zahvaljujem pesnici Mariji Mijot, ki je vse navzoče s svojim pristnim domačim umetniškim pristopom in s svojo izredno človečnostjo popolnoma osvojila.

S spoštovanjem
prof. dr. Humbert Mamolo

40-dnevna prognoza za zidarskega pomočnika

V Drevoredu XX septembra se je včeraj okrog 17. ure težko ponesrečil 28-letni zidarski pomočnik Paolo Giacomini. Ponesrečenec je zaposlen pri gradbenem podjetju De Marco, ki v omenjenem drevoredu na štev. 5 opravlja obnovitvena dela.

Giacomini je prečkal leseno gredo, ko mu je spodrsnilo in je padel z višine približno treh metrov. Zadobil je številne rane in udarce po vsem telesu; z avtom Rdečega križa so ga prepeljali na ortopedski oddelek glavne bolnišnice, kjer se bo moral zdraviti 40 dni.

PREDSINOČNJIM REDNI OBČNI ZBOR GM

Glasbena matica pred važnimi izbirami

Šola Glasbene matice je razvila bogato in razvejano dejavnost - Sooča pa se tudi z raznimi težavami - Prva med vsemi je, da si italijanske oblasti še niso prevzele bremena za vzdrževanje njene glasbene šole

Prisotnost Glasbene matice v našem kulturnem prostoru, od Milj do Kanalske doline, je čutiti na vsakem koraku. In ne od danes. Sedemdeset let že izpolnjuje neprecenljivo vlogo na področju glasbene vzgoje. Glasbena matica je eden živih dokazov, kako se naš človek trudi, da izobražuje in da se izobražuje ter da kulturno raste. Prav tako pa je živ dokaz, kako italijanski oblastveniki načrtno zapostavljajo ta prizadevanja, kako spretno obračajo svoj birokratski aparat, da bi jim ne bi bilo treba priznati in podpreti določenih slovenskih ustanov.

Najzgovornejši primer je Glasbena matica in ta ugotovitev je prišla do izraza tudi na njenem rednem občnem zboru, ki je bil predsinočnjim v koncertni dvorani šole v Ul. R. Manna. Kot smo iz poročila tajnika Adrijana Semena razbrali, kako pestra in razvejana ter istočasno nadvse pomembna je dejavnost šole Glasbene matice in kako resne in zahtevne so prav zaradi te nagle rasti njene skrbi zlasti v kadrovskem in finančnem pogledu, tako je iz poročila predsednika Dušana Hreščaka izšla dokaj jasna in zgovorna slika o odnosu pristojnih organov do slovenske glasbene ustanove, oziroma o njenih nadaljnjih perspektivah, ki so v sedanji fazi dokaj meglene.

Kakšna je bila pravzaprav dosedanja pot Glasbene matice, da bi si bremena za vzdrževanje njene glasbene šole prevzela italijanska država? V svojem poročilu je predsednik Hreščak orisal vse dosedanje faze. Pred desetimi leti je bila zahteva Glasbene matice, da bi se šola priključila kot avtonomna sekcija s slovenskim učnim jezikom k državnemu konservatoriju Tartini. Toda podpredsednik deželne vlade Coloni je postavil GM pred dilemo: zahteva, kakršno je GM predlagala leta 1971, je izvedljiva takoj, je dejal, če pa GM smatra, da se tudi to vprašanje obravnava v okviru globalne zakonske zaščite pravic slovenske narodnostne skupnosti, potem bo tudi rešitev tega vprašanja stvar dialektičnega soočanja med političnimi silami v Italiji.

Vse skrbi bi bile odpadle, če bi nadaljevali po poti, ki smo jo začeli leta 1971, je dejal Hreščak, a smo jo opustili, ker je prevladalo mnenje, da po sklenitvi sporazuma med Italijo in Jugoslavijo postavimo zahtevo po samostojnem slovenskem konservatoriju v okviru globalne zakonske zaščite pravic slovenske narodnostne skupnosti v Italiji. S tem se je perspektiva rešitve našega perečega vprašanja premaknila v daljšo, predvsem pa negotovo prihodnost, ker se bo vprašanje naše glasbene šole moralo nujno soočiti tudi s predvideno reformo italijanskega glasbenega šolstva.

Predsednik Hreščak je nato govoril o znanem poteku del posebne komisije pri predsedstvu vlade, ki naj bi izrazila mnenje za sestavo zakonskega osnutka o globalni zaščiti ter označil za nerealistično domnevo, da bi zahteva po samostojnem slovenskem državnem konservatoriju našla mesto v tem zakonskem osnutku. Skeptično se je izrazil tudi o možnosti, ki naj bi se v tem okviru odprle z reformo glasbenega študija v Italiji. Edina rešitev je zato v tem, je poudaril Hreščak, da GM prevzame spet v svoje roke usodo glasbene šole in ji skuša pridobiti status zasebne glasbene šole s pravico javnosti.

Glasbena matica je torej pred velikimi izbirami. Bodoči odbor bo moral temeljito preveriti ta predlog in druge, ki jih je nakazala razprava na občnem zboru (npr. nova možnost, da se zahteva status konservatorija ne glede na predvideno reformo, ki bi imel sedež v Gorici) ter sprejeti odločitev. Fino pa je jasno in to je občni zbor enotno potrdil: Glasbena matica mora spet postati subjekt odločanja o lastni usodi in vsa naša skupnost ji je dolžna pri tem pomagati.

Šola GM je danes namreč prisotna s svojimi podružnicami na vsem področju, kjer živimo Slovenci v Italiji. V mnogih krajih, je poudaril tajnik Semen, je prav odprtje podružnice GM prispevalo k obnovitvi kulturno prosvetne dejavnosti, v drugih krajih pa je glasbena šola edina oblika kulturno prosvetnega življenja.

Pa še nekaj zgovornih podatkov iz tajniškega poročila. V preteklem letu je šola GM nudila individualni pouk 549 gojencem. Poleg teh se udejstvuje še 174 pevcev v dveh otroških in dveh mladinskih pevskih zborih, pa še 24 pevcev v komornem zboru. V preteklem letu je bilo nadalje kar 61 šolskih prireditev in akademij ter 4 koncerti oddelka za staro glasbo.

Kar zadeva koncertno dejavnost, je bilo v pretekli sezoni devet koncertov v Trstu, pet v Gorici, devet pa je bilo koncertov izven abonmaja. Ob tem je tajnik opozoril tudi na nekatere občutne težave, zlasti na pomanjkanje učnega kadra in ustreznih prostorov. Poleg teh je seveda še vrsta drugih. Na nekatere, zlasti na problem nizkih plač stalno nameščenih glasbenih profesorjev, je opozorila razprava, ki je sledila poročilom. Marsikateri od teh problemov pa je seveda tesno vezan na osnovno vprašanje priznanja statusa GM in dodelitve finančnih sredstev.

Odbor, ki ga je občni zbor na koncu izvolil in ki ga sestavljajo Gojmir Demšar, Dušan Hreščak, Žarko Hrvatič, Darij Jagodic, Dušan Kalc, Vladimir Kariz, Edmund Košuta, Miran Kuret, Ivo Magajna, Elda Nanut, Milko Rener, Pino Rojc, Adrijan Semen, Dezideri Švara, Franko Vecchiet in Aleksander Vodopivec, bo, kot rečeno, pred zahtevnimi nalogami. V nadzorni odbor so bili izvoljeni Janko Cotič, Dušan Košuta in Vladimir Švara, za namestnika nadzornega odbora pa Kamil Košuta in Boris Mošina.

S TORKOVEGA OBČNEGA ZBORA NA OPČINAH

JURIDIČNO PRIZNANJE SKUPNOSTI «DRUŽINA»

Z objavo v Uradnem listu je skupnost «Družina» z Opčin tudi pravno zaživela. To še ne pomeni, da so vse težave rešene, nasprotno, potrebno bo veliko truda in dela, da bo komuna izpeljala načrte in dosegla cilje, ki si jih zastavlja. Vsekakor pa ima juridično priznanje svojo težo, saj ga je skupnost, ki je pred časom morala računati le nase, izterjala s svojimi dosežki.

V torek je bil v še nedokončani stavbi komune občni zbor. Člani in predsednik Federico Milković so v prav nič formalistični diskusiji napravili obračun svojih zadnjih prizadevanj in se tudi menili o smernicah, po katerih se bodo napotili. Prisoten je bil tudi predsednik konzulte za vzhodnokraško področje, ki so ga člani povabili, ker je pač eden poglavitnih ciljev komune povežanost z okolišem. Poleg njega pa se inženir Sossi in njegovi sodelavci, ki so podali obračun opravljenih tehničnih del in onih, ki jih morajo v najkrajšem času začeti.

Na sestanku je bil tudi govor o najbolj perečem problemu handikapirancev, to je o njihovemu udejstvovanju v družbi in še posebno na delu. V ta namen se predstavniki skupnosti nameravajo povezovati s sindikati predstavništvi tovarn, obenem pa nameravajo razširiti področje dela, ki ga že opravljajo. Ugotovili so namreč, da se, poleg zbiranja starega papirja, morajo lotiti še drugih podobnih dejavnosti, ki bi zagotavljale večjo neodvisnost. S tem v zvezi pa bodo morali rešiti cel kup praktičnih problemov.

Stekla je tudi razprava o tehničnih delih. Stavba je namreč nedokončana, potrebno je urediti ogrevanje, poskrbeti za opremo, da bodo začeli z aktivnostjo, kulturno, družbeno, zabavno, ki jo predvideva statut. Pri tem naj omenimo, da imajo že knjižnico, v kateri je 2000 italijanskih in slovenskih knjig. Za športno udejstvovanje nameravajo graditi najprej igrišče, ki se ga bodo lahko posluževali tudi ljudje izven komune, tako da bo to nova priložnost srečevanja.

Končno bodo tudi za poletje organizirali nekaj prireditev, koncert, konferenco, ljudski praznik in si še enkrat prizadevali, da bi javnost sensibilizirali. Vse pobude merijo k temu, saj je največkrat družba do handikapirancev brezbrižna ali kvečjemu pietistično gleda nanje. To pa je treba premagati. (dn)

V Grljanu posvet o ribolovu «na vleko»

Na pobudo ustanove za morski park pri Miramaru in organizacije Unesco (program MAB) bo danes pod pokroviteljstvom pokrajinske uprave v hotelu Palace v Grljanu okrogla miza o problemih, ki jih povzroča ribolov «na vleko». Posvet se bo začel ob 15. uri in bo trajal do večera. Nastopili bodo odgovorni za izvajanje programa MAB v Franciji Von Droste, v Jugoslaviji prof. Weber in v Italiji prof. Giacomini, kap. Bevilacqua, prof. Brambati in prof. Orel iz Trsta ter prof. Giaccone iz Palerma. Posvet bo vodil prof. Mosetti s tržaške univerze.

Včeraj zjutraj v Repniču

Domačin našel v vodnjaku truplo priletne utopljenke

82-letna Gisella Gomizelj vd. Guzzi iz Repniča 22 se je v ponedeljek zvečer oddaljila od doma in se ni več vrnila. Sorodniki so se zaskrbljeni obrnili na policijo na Proseku, ki je nemudoma začela iskati izginulo starko. Takoj se je razlegel po vasi glas, da Giselle ni več in to je v Emilu Melchiorreju vzbudilo določen sum, ker je včeraj zjutraj pred svojim vodnjakom v Repniču na štev. 5 opazil, da so stoli in deske primaknjeni do roba. Melchiorre je natančneje pogledal v vodnjak in opazil v njem človeško truplo ter takoj obvestil karabinjerje, karabinjerji pa so poklicali gasilce, ki so okrog trinajste ure potegnili iz vodnjaka mrtvo žensko in ugotovili, da gre prav za Gisello Gomizelj. Občinski zdravnik iz Zgonika dr. Simunič je ugotovil smrt zaradi utopitve, nato pa so truplo prepeljali v mrtvašnico glavne bolnišnice, kjer je na razpolago sodnim oblastem. Na kraju dogodka so bili karabinjerji iz Nabrežine in Proseka, katere je vodil por. Perrone.

REDNA SEJA MLADINSKEGA ODBORA SKGZ

Kje so vzroki neangažiranosti mladine

Družbena neaktivnost mladinskih krožkov in organizacij, premalo angažiranosti in zavračanje dosedanjih oblik dela, planiranja in združevanja mladih sil, so bile prva točka torkove redne seje mladinskega odbora pri SKGZ.

Kljub temu so obmejno sodelovanje z občinskimi konferencami ZSMS, srečanja z republiško konferenco, seminarji in politične šole, samo nekatere izmed akcij, ki jih je izpeljal mladinski odbor in s katerimi se lahko ponaša. V čem je torej ta neangažiranost med dijaki in študenti, zakaj je delovna mladina sploh neaktivna in ni množično prisotna po naših osnovnih organizacijah? Morda je bistvo vsega v raznolikosti idej samih predstavnikov mladinskih organizacij, kar izhaja iz dejstva, da so le-ti delovali v različnih razdobjih in okoliščinah.

Po analizi dejavnosti šolske mladine in po debati, ki se je sprožila na seji, na kateri so bili kot gostje povabljeni tudi člani mladinskih krožkov s Tržaškega in Goriškega, je prišlo na dan nezadovoljstvo in nezainteresiranost mladih. Vsi prisotni so bili sicer enotnega mnenja, da so seje in seminarji pomembni. Očitno pa je napaka v obliki in sami zasnovi teh akcij. Zakaj se srednješolski dijak, univerzitetni študent in mlad delavec ne udeleži mladinskih delovnih akcij? Ko pa se je šlo za počastitev spomina pokojnega tovariša Tita, so se prav ti mladi množično odzvali vabilu SKGZ.

Kje tiči krivda?

Morda ne gre iskati krivca, morda je kriza v naših organizacijah le posledica krize vseh dijaških in študentovskih gibanj. In tudi premajhno poznavanje naše zgodovine s strani srednješolcev v veliki meri pripomore k vsemu temu.

Važno in potrebno pa je, da se o vsem tem razpravlja, ker mladina sploh premalo pozna vse te probleme.

Kaj pa sedaj, kje iskati nove oblike, kako zainteresirati, pritegniti in motivirati mladino, da bo prihajala na sestanke in seminarje? Seveda so sestanki in seminarji potrebni in zanimivi, vendar pozitivni in konstruktivni so le, če mladi sami začutijo potrebo in željo po njih in uspevajo le, če so posledica ali dopolnitev neke druge akcije.

Zaključke je težko potegniti, saj je bila ta le prva seja, ki je le začetek nekega razmišljanja, ki se mora nadaljevati, da bo doseglo svoj pomen.

Treba bo tudi razmišljati o razširitvi mladinskega odbora v zvezo in s tem tudi o izpopolnitvi njegovih prvotnih funkcij in namenov, saj bo le tako zadostil potrebam in zahtevam osnovnih mladinskih organizacij.

(dan)

Denarni prispevek dežele za obrtnike

Deželni odbor je na predlog podpredsednika ter odbornika za industrijo, trgovino in obrt De Carlija odobril številne sklepe o dovolitvi denarnih prispevkov za kritje dela obresti na bančna posojila, ki jih najemajo srednjeročno in v smislu zakona 17 iz 1970. leta obrtniki za povečanje, posodobljenje in gradnjo delavnic, za nakup ustreznih zemljišč in strojev ter za izoblikovanje proizvodnih zalog do višine 30 odstotkov naložbe. Deželni prispevek krije 7 odstotkov obresti na posojila.

Dežela je doslej odobrila prošnje za prispevke, ki bodo vsega znašali 1,875 milijarde lir, med temi tudi prošnje sledečih obrtnikov s Tržaškega: Sergio Iellini, Valentic-Milosic, Brunetta Baradol, Pietra in Roberto Apollonio, Eligio Sanna, Giulio Bolletti, Ermanno Trivellin, Claudio Bastiani in Nicola Miccoli iz Trsta ter Mario Previdi iz Doline.

Jutri podelitev nagrad A. Bubniča

Na odseku za zgodovino Narodne in študijske knjižnice v Ul. Petronio 4 (Kulturni dom) bo jutri, ob 18. uri podelitev priznanj za «Nagrado Albina Bubniča».

Natečaja se je udeležilo veliko število mladih, ki so se skupinsko, v okviru šol, pa tudi individualno, z navdušenjem lotili raziskovalnega dela. Sodelovalo je okrog 70 učencev in dijakov treh različnih šol na Tržaškem in Goriškem, poleg njih pa še univerzitetni študentje. Temu primerno je komisija, ki so jo sestavljali Milan Pahor za Odsek za zgodovino NŠK, Marko Kravos za ZTT, Danilo Pilat kot bivši internirance, Vojmir Tavčar in Jože Koren za Primorski dnevnik, porazdelila nagrade, in sicer za kolektivna dela, za spise dijakov in dela univerzitetnih študentov.

Na podelitev nagrad so poleg nagrajencev vabljeni tudi vsi avtorji prispevkov za natečaj in predstavniki šol.

Motociklist si je zlomil ključnico

S Katinare proti Bazovice se je včeraj popoldne peljal z motornim kolesom 36-letni Alessandro Grgic iz Bazovice 191. Iz že nepojasnjenih razlogov se je prevrnil in zadobil številne odrgnine po obrazu, utrpel pa je tudi zlom leve ključnice, zaradi česar se bo moral zdraviti 30 dni. Tako so določili zdravniki ortopedskega oddelka, kamor so ga prepeljali takoj po nesreči. Dolžnostne meritve so opravili karabinjerji miljske postaje.

● **Rajonski svet za Staro mesto** prireja v ponedeljek, 16. t.m., javno srečanje oziroma debatni večer, na katerem bo govor o mamilih in kako se skuša Trst zaperstavljati temu sodobnemu zlu. Sodelovali bodo predsednik deželne zdravstvene komisije Vigini, predsednik zdravstvenega konzorcija Pessato in drugi

IZIDI NA SREDNJI ŠOLI IGO GRUDEN V NABREŽINI

Na nižji srednji šoli Igo Gruden v Nabrežini so včeraj objavili končne ocene šolskega leta 1979 - 80.

I. a - izdelali so: Alessandro Antonič, Stano Cocevari, David Kačič, Damjan Leghissa, Roberto Santini, Aljoša Škabar, Stefano Terčon, Beniamino Zidarich, David Zidarich, Elena Gruden, Nerina Lovriha, Lara Lupinc, Nevenka Marussi, Marta Rebula, Giuseppe Pacorini.

II. a - izdelali so: Marco Bandelli, Silvano Bertocchi, Aleksij Gruden, Branko Gruden, Niko Jazbec, Marco Pertot, Ivan Svetlich, Viliam Ursich, Martina Briscak, Marianna Gergely, Daria Gruden, Lucia Meot, Cristina Rebula, Sabina Zidarich.

Ni izdelalo 5 dijakov.

III. a - K maturi so bili pripuščeni: David Bandelli, Paolo Busan, Giuseppe Cumin, Mitja Devetak, Marco Golemac, Egon Grilanc, Niko Kojanec, Ivan Leghissa, Elvino Martinis, Andrea Pangos, Nevenko Pertot, Niko Pertot, Martino Usai, Saša Žužek, Nadia Bertocchi, Marina Frandolic, Susanna Peric, Paola Stolfa, Mirella Svara, Cristina Trobec.

K maturi nista bila pripuščena 2 dijaka.

I. b - izdelali so: Boris Antoni, Matej Caharija, Paolo Di Marcantonio, Edi Grilanc, Stefano Iob, Igor Jazbec, Paolo Kralj, Paolo Periz, Ivan Pernarcich, Walter Stanissa, Lucia Abram, Elena Crasnich, Tatiana Florencig, Dorotea Križmančič, Adriana Pertot, Aleksandra Pertot, Anna Pizziga, Nadia Sedmach, Aleksandra Skrinjar, Elisabetta Spetis, Martina Svetlič, Tamara Usai, Ivana Venier.

**II

Prispevki

N.N. daruje 10.000 lir za Sklad Albina Bubniča.

V počastitev spomina pok. Metode Pahor darujeta Učka in Dušan Kerže 10.000 lir za Dijaško matico.

V počastitev spomina pok. očeta daruje Dario Starc 50.000 lir za TPK Sirena. V isti namen daruje družina Tullio 20.000 lir za TPK Sirena.

V spoštljiv spomina na dobro gospo Metodo Pahorjevo darujeta Jan in Divna Godnič 50.000 lir za ŠK Kras.

Za popravilo Ljudskega doma v Trebčah so darovali: Miro Čuk (Trebče 20) 10.000 lir, Emil Čuk (Trebče 147) 10.000, Andrej Grgič (Bazovica 44) 25.000, Miro Kralj (Trebče 180) 25.000, Lucijan in Anica Malalan (Trebče 224) 20.000, Viktor Sosič (Opčine 158) 5.000, Emil in Olga Stückler (Trebče 12) 30.000, Marija in Andrej Rupel (Trebče 92) 10.000, Giuseppe Cibic (Trebče 26) 5.000, Emil Carli (Trebče 173) 3.000, Gigia Kralj (Trebče 34) 20.000, Božidar Šušmel (Trebče 178) 10.000, Marcel Čuk (Trebče 43) 10.000, Silvia Di Quirico (Trebče 49) 10.000, Nada in Erino Fabrizi (Trebče 226) 10.000, Franc in Milka Ciuk (Trst) 10.000, Claudio Leuz (Trebče 148) 20.000, družina Kovačič (Trebče 84) 5.000, Evgen Čuk (Trebče 81) 10.000, Mario Terzon (Trebče 74) 15.000, Emil Kralj (Trebče 72) 20 tisoč, Marino Kralj (Trebče 72) 10 tisoč, Viktor Ferluga (Trebče 71) 5.000, družina Žerial - Vidau (Trebče 226 - 68) 10.000, Bruna Ciocchi (Trebče 66) 3.000, Enrico Čuk in Renato Kralj (Trebče) 50.000, Olga in Marino (Opčine) 30.000, Sonja in Milvana (Opčine) 30.000, Ondina Carli (Trebče) 10.000, Lucijan Tavčar (Trebče 66) 3.000, Umberto Carli (Trebče 137) 10.000, Mario Carli (Opčine 1244) 10.000, N.N. (Trebče) 5.000, Attilio Maver (Trebče 228) 3.000, družina Škabar (Trebče 171) 3.000, Angelo Carli (Trebče 170) 3.000, Marija Kalc (Trebče 167) 1.000, Anton Carli (Trebče 166) 1.000, Verona Carli (Trebče 162) 2.000, Maria Možina (Trebče 160) 10.000, Nina Možina (Trebče 158) 1.000, Vida Ciocchi (Trebče 161) 1.000, Vincenc Čuk (Trebče 159) 1.000, Jožef Maglica (Trebče 4) 10.000, družina Cova (Trebče 13) 20.000, Dario Ciuk (Trebče 8) 20.000, družina Bukavec (Trebče 9) 10.000, Stano Kralj (Trebče 6) 15.000, Mario Kralj (Trebče 7) 5.000, družina Canciani (Trebče 233) 15.000, Roberto Dragoni (Trebče 51) 10.000, Guido Dragoni (Trebče 51) 5.000, družina Padovan (Trebče 37) 20.000, Clara Carli (Trebče 37) 10 tisoč, Pierina Dragoni (Trebče 217) 5.000, Marija in Bruno Kalc (Trebče 69) 50.000, Miro Čuk (Trebče 42) 10.000, Leonard Kralj (Trebče 200) 10.000, družina Milkovic (Trebče 169) 5.000, družina Vidau (Trebče 35) 20.000, Vittorio Carli (Trebče 16) 1.000, Boris Rencelj (Bazovica) 5 tisoč, Rudolf Kralj (Trebče 92) 10 tisoč, družina De Linz (Trst) 10.000, Giacomo Bellina (Trebče 131) 5.000, družina Sivitz (Trebče 213) 10.000, Ernesta in Laura Sivitz (Trebče 143) 50.000, Giorgio Kralj (Trebče 34) 15.000, Doro Možina (Trebče 10) 20.000, družina Berdon (Trebče 58) 3.000, družina Marzi (Trebče 38) 10.000, družina Kralj (Trebče 38) 20.000, družina Novelli (Trebče 150) 10.000, Antonia Simer (Trebče 157) 500, Lidia Pelegrini (Trebče 156) 1.500, Stanko Milkovič (Trebče 147) 10.000, Manuela Piccini (Trebče 99), 5.000, družina Lia (Trebče 95) 5.000, Ema Čuk (Trebče 95) 1.000, Luisa Tireli (Trebče 95) 3.000, družina Kokoravec (Trebče 93) 2.000, Francesca Carli (Trebče 94) 5.000, družini Pahor - Škerlavaj (Trebče 111) 20.000, Stojan Čuk (Trebče 96) 5.000, družina Spongia (Trebče 125) 1.000, Andrej Čuk (Trebče 96) 4.000, Berto Kralj (Trebče 110) 5.000, Emil Milković (Trebče 129) 5.000, Angel Štok (Trebče 130) 500, Pepi Komar (Trebče 128) 2.000, Andrea Carli (Trebče 140) 10.000, Stano Kralj (Trebče 141) 10.000, Maria Kralj (Trebče 1) 10.000, Vittoria Kralj (Trebče 1) 5.000, Carmela Kralj (Trebče 2) 5.000, Sabina Kralj (Trebče 3) 3.000, Marcello Stückler (Trebče 5) 10.000, Sofija Možina (Trebče 10) 10.000, Rosa Kralj (Trebče 21) 4.000, Justina Možina (Trebče 132) 1.000, Romano Možina (Trebče 134) 1.000, Anna Carli (Trebče 23) 10.000, Stefania Carli (Trebče 138) 10.000, Bruno Carli (Trebče 154) 3.000, Silvana Carli (Trebče 164) 5.000, Marija Carli (Trebče 165) 1.000, Vittorio Carli (Trebče 172) 5.000, Ema Carli (Trebče 173) 2.000, družina Del Coco (Trebče 173) 5.000, Pierina Carli (Trebče 174) 1.000, Bruno Kralj (Trebče 175) 10.000, Rudolf Kralj (Trebče 177) 10.000, Eleonora Kralj (Trebče 179) 10.000, Ida Kralj (Trebče 207) 5.000, Bruno in Srečko Crisani (Trebče 210) 10.000, Lodovico Carli (Trebče 198) 1.000, Bogdan Čuk (Trebče 185) 5.000, družina Crevato (Trebče 189) 30.000, Edvard Kralj (Trebče 188) 2.000, Stefania Čuk (Trebče 184) 1.000, Elio Čuk (Trebče 181) 20.000, Marija Čuk (Trebče 181) 2.500 lir.

Cene na občinski tržnici na debelo

(CENE ZA KILOGRAM, TARA VKLJUČENA)
11. JUNIJA 1980

Povrtnina	Min	Maks.	Prevl.
Česen	1500	3000	2500
Radič zelen domač	2500	3000	2800
Cikorija iz Apulije	500	600	550
Čebula bela	300	500	350
Artičoke	—	180	—
Solata domača	800	1200	1000
Melancane	748	920	805
Krompir bintje	200	280	260
Paprika zelena	690	805	748
Paradižniki za solato	1035	1150	1150
Peteršilj	800	1000	900
Zelena	300	650	550
Špinača domača	500	1000	800

Sadje	Min.	Maks.	Prevl.
Marelice I.	1610	1955	1725
Ananas	880	990	880
Banane	1210	1540	1375
Češnje I.	2300	2875	2645
Jagode debele	1210	1540	1540
Jabolka jonathan I.	345	518	460
Hruške abate will. I.	1150	1300	1200
Hruške passa crassana	—	460	—
Breskve I.	1725	2300	1840
Pomaranče rdeče	1150	1380	1265
Limone I.	518	633	610
Grenivke	660	825	715

Gledališča

VERDI
Prihodnja koncerta simfonične sezone bosta jutri, 13. t.m., ob 20.30 in v soboto ob 18. uri. Dirigent Piero Bellugi bo predstavil Schubertovo drugo simfonijo, Schützov Psalm št. 136 in skladbo za zbor in orkester tržaškega skladatelja Maria Zafreda «Elegija Devinu», ki v Trstu še ni bila izvajana. Pri blagajni gledališča se nadaljuje prodaja razpoložljivih vstopnic.

Kino

Aldeberan 17.00 «Rust never sleeps» Koncert Neil Young.
Nazionale 15.45—22.15 «Sweet savage» (Dolce porno selvaggia).
Ariston Zaprto.
Ritz 18.00 «Jack del cactus». Kirk Douglas, A. Margret. Barvni film za vsakogar.
Eden 18.00 «La febbre nella pelle». Barvni film. Prepovedan mladini pod 18. letom.
Excelsior 16.30 «La fuga da Alcatraz». Barvni film.
Grattacielo 17.00 «La collina dei conigli». Barvni risani film.
Fenice 16.30 «Super rapina a Milano». A. Celentano.
Mignon 16.30—22.15 «Il cane di paglia». D. Hoffman.
Filodrammatico 15.30—22.00 «Crociere erotiche». Barvni film. Prepovedan mladini pod 18. letom.
Cristallo 16.00 «La spada nella roccia» in «Tuffy e Toffy orsetti mattacchioni». Barvna risanka.
Moderno 16.00 «Un uomo da marciapiede». Prepovedano mladini pod 18. letom.
Aurora 16.00 «Il ladrone». E. Montesano, E. Fenech.
Capitol Zaprto.
Vittorio Veneto 16.00 «Emily sweet Emily». Koon Start, Sarat Brachett. Barvni film. Prepovedan mladini pod 18. letom.

Razstave

V galeriji «Rossoni» na Korzu Italia 9 je odprta razstava slikarke Tatiane. Razstava bo trajala do 20. junija.

TPPZ

sporoča celotnemu ansamblu, da bo jutri, 13. junija, ob 20.30

GENERALKA ZA KONCERT

ki bo v soboto, 14. junija, ob 21. uri na prazniku Unità in Dela pri Sv. Ani (Ul. Flavia — blizu stadiona).

Moški pevski zbor
TABOR - Openec

priredi jutri, 13. junija, ob 21. uri v Prosvetnem domu na Opencah

JUBILEJNI KONCERT

ob 10-letnici neprekinjenega delovanja

Vljudno vabljeni

KASTA — ČETRTOŠOLCI — PETOŠOLCI ŽIGA ZOIS

POZOR!

V petek vas čaka

«PAŠTAŠUTA»

KASTA

Razna obvestila

Deželni sindikat slovenske šole obvešča učno in neučno osebje otroških vrtcev, osnovnih šol in nižjih ter višjih srednjih šol, ki je imelo v šolskem letu 1979/80 letno imenovanje, da je prosvetno ministrstvo poslalo sledeči telex:

«Senat je dne 21. 5. 1980 dokončno odobril zakonski odlok, s katerim so podaljšana za šolsko leto 1980/81 vsa letna imenovanja za učno, neučno in vzgojno osebje otroških vrtcev, osnovnih in nižjih ter višjih srednjih šol in tudi letna imenovanja ravnateljev srednjih šol. Zakon bo v kratkem objavljen v Uradnem listu.

V zvezi z zgoraj navedenim se poudarja, naj vsi, ki so imeli v tem šolskem letu letno imenovanje, ne vložijo prošenj za novo imenovanje, ker je ta nepotrebna.

Deželni Sindikat slovenske šole, tajništvo Trst, obvešča vzgojiteljice otroških vrtcev, da je na sedežu SSŠ, v Ul. Filzi 8, vsak torek in petek od 16. do 18. ure na ogled ministrska okrožnica št. 145 z dne 21. 5. 80, ki se nanaša na podelitve letnih imenovanj in suplenc v državnih otroških vrtcih za šolski leti 1980-81 in 1981-82.

Rok za vložitev prošenj zapade 30. 6. 1980. Interesenti lahko dvignejo na sedežu SSŠ tudi ustrezne prošnje in skede.

Deželni Sindikat slovenske šole, tajništvo Trst, sklicuje za jutri, 13. junija ob 15.30 redno sejo odbora. Zaželena je polnoštevilna udeležba.

Zveza vojnih invalidov NOV - Trst prireja dne 29. 6. 1980 enodnevni izlet na Vojsko z obiskom partizanskega grobišča. Vpisovanje v uradnih urah na sedežu Zveze.

Zveza slovenskih kulturnih društev (SPZ) obvešča, da so uradi v Trstu odprti vsak dan od 8.30 do 12.30 in od 17. do 20. ure (ob sobotah popoldan zaprto).

Obveščamo izletnike na Poljsko, da lahko dvignejo potne liste pri potovalnem uradu Aurora — Ul. Cicerone, 4.

Mali oglasi

telefon (040) 794672

PRODAM sobna, vežna in dvojna vrata različnih dimenzij ter odlično ohranjene bele sanitarije. Za informacije telefonirati na številko 208-664.

BANDI ANTON je odprl osmico. Toči domačo črno in belo kapljico.

DNE 5. JUNIJA je bil pomotoma zamenjan volnen pulover temno zelene barve. Prosim, da ga vrnete na srednjo šolo «Simon Gregorčič» - Dolina med 11. in 12. uro.

AVTO FIAT 600 poceni kupim. Ponudbe na upravo Primorskega dnevnika Ul. Montecchi 6, pod šifro «Dobro ohranjen».

ODDAJAM stare strešnike (kuope). Zainteresirani lahko telefonirajo vsak dan do 8. ure zjutraj ali v večernih urah na 228524 ali 942547. Lahko se oglasite tudi osebno ob delovnih urah v Dolini nasproti mlekarne.

15-LETNO dekle išče zaposlitev najrajši kot prodajalka. Poleg slovenščine obvlada tudi italijanščino. Ponudbe na upravo Primorskega dnevnika pod šifro «Prodajalka».

TRGOVINA jestvin v Raštelu išče vajenca za poln delovni urnik. Telefonirati na številko 81-113.

ZARADI pomanjkanja skladiščnega prostora prodamo po izredno ugodni ceni «sončne» grablje, freze 125 in 165 cm, rotacijsko kosilnico in hidravlične preše premera 55 centimetrov in več. Informacije Agromec Gorica, Carduccijeva ulica 33, tel 27-58.

PRODAM avto DAF 33 — v dobrem stanju, cena 500.000 lir. Ogled pri Petrot, Križ 17 — blizu cerkve.

BANCA DI CREDITO DI TRIESTE
TRŽAŠKA KREDITNA BANKA S.P.A.
TRST - ULICA F. FILZI 10 - ☎ 61-446

SREDNJI TEČAJ BANKOVCEV
11. 6. 1980

Ameriški dolar	827,50
Funt šterling	1920.—
Irski funt šterling	1750.—
Švicarski frank	507.—
Francoski frank	201.—
Belgijski frank	28,25
Nemška marka	467.—
Avstrijski šiling	65,50
Kanadski dolar	718.—
Holandski florint	425.—
Danska krona	150.—
Švedska krona	197.—
Norveška krona	170.—
Drahma	19.—
Mali dinar	29,25
Veliki dinar	28.—

MENJALNICA
vseh tujih valut

Včeraj - danes

Danes, ČETRTEK, 12. junija
ČEDOMIR

Sonce vzide ob 5.15 in zatone ob 20.54 — Dolžina dneva 15.39 — Luna vzide ob 5.12 in zatone ob 20.20

Jutri, PETEK, 13. junija
ANTON PAD.

Vreme včeraj: ob 12. uri 20,4 stopinje, zračni tlak 1014 mb narašča, veter 6 km na uro jugozahodnik, vlaga 80-odstotna, nebo malo pooblačeno, morje skoraj mirno, temperatura morja 18,4 stopinje.

ROJSTVA IN SMRTI

RODILI SO SE: Marianna Vascotto, Nicola Bertocchi, Fabio Tuiach, Alessia Sanapo.

UMRLI SO: 71-letna Metoda Gregorič por. Pahor, 85-letni Giuseppe Zanchi, 74-letni Lodovico Baretto, 61-letna Giovanna Cirbato, 70-letni Mario Sossi, 46-letna Teresa Majbaric, 75-letni Valerio Luciani.

DNEVNA SLUŽBA LEKARN
(od 8.30 do 20.30)
Trg Goldoni 8, Ul. Belpoggio 4, Ul. Montorsino 9, P.le Valmaura 11.
(od 8.30 do 13. in od 16. do 20.30)
Ul. Rossetti 33, Ul. Roma 16.

NOČNA SLUŽBA LEKARN
(od 20.30 dalje)
Ul. Rossetti 33, Ul. Roma 16.

ZDRAVSTVENA DEŽURNA SLUŽBA
Nočna služba od 21 do 8. ure tel. 732627; predpraznična od 14 do 21. ure in praznična od 8. do 20. ure tel. 68441.

LEKARNE V OKOLICI
Boljunec: tel. 228-124; Bazovica: tel. 226-165; Openec: tel. 211-001, Prosek: tel. 225-141; Božje polje, Zgonik: tel. 225-596; Nabrežina: tel. 200-121; Sesljan: tel. 209-197; Žavlje: tel. 213-137; Milje: tel. 271-124.

NEZNANK POLNO NOVO, POVOLILNO RAZDOBJE

Kakšna zavezništva bodo sklenili v Gorici, Krminu in na pokrajini?

Odločilno vlogo pripisujejo socialistom - KD zagotavlja, da v odnosu do Nove Gorice z novim županom ne bo nobenih sprememb - Potrebna bo enotnost slovenskih svetovalcev v Gorici

Sedaj ko so volilni izidi znani, se začenja drugi del težavne politične poti, ki naj pripelje k sestavi novih upravnih večin za naslednjih pet let. V večjem delu občin, predvsem v tistih, kjer so glasovali po večinskem sistemu, ne bodo imeli težav, ker sta že določeni večina in manjšina. Potrebno bo samo sklicati občinske svete, izvoliti župane in odbornike, zapriseči pred prefektom ter se lotiti dela. Še pred poletnimi počitnicami bodo vse manjše občine imele svoje redne uprave.

Tudi v občini Gorica utegne delo steči na takšen način, čeprav ni mogoče izključiti zapletov. Ne smemo namreč pozabiti, da zavezništva, ki jih bodo sklenili na občini, niso odvisna samo od odnosa političnih sil, ki je bil vzpostavljen na volitvah v Gorici, ampak da gre v Italiji za iskanje novega zavezništva z vključitvijo socialistične stranke v vlado in kasneje, seveda, v deželo, in kar nas najbolj zanima, v občinske uprave. Takšna odločitev ne bo sprejeta na matematični, ampak politični osnovi.

Lahko pričakujemo takšno zavezništvo med socialisti in krščanskimi demokrati v Krminu. KD sama s svojimi desetimi svetovalci ne more vladati, KPI in PSI, ki jih imata skupno deset, pa prav tako ne. Levica bi lahko sestavila večino samo pod pogojem, da bi jo podprl svetovalec SSk izvoljen na listi KD. To se lahko zgodi samo takrat, kadar KD ne bo izpolnila obljub glede narodnostnih vprašanj, okoli katerih sta se KD in SSk sporazumeli pri sestavi kandidatne liste.

V goriškem občinskem svetu bi krščanski demokrati (18 svetovalcev) in socialni demokrati (pet svetovalcev) lahko sestavili trdno večino, ki je že v zadnji mandatni dobi vzdržala kljub vsem pripombam, ki jih je bilo za celo kopico in so bile izrečene na najrazličnejših straneh. Možna pa je tudi drugačna večina med demokristjani, socialisti in republikanci (ta bi imela 22 svetovalcev), to je večina enaka oni, ki je sedaj v deželnem svetu. Taka koalicija bi bila v goriški občini možna, če pride do podobnega sporazuma v pokrajinski upravi, kjer bi taka trojka razpolagala s 13 svetovalci. Logično je torej, da je položaj v goriški občini vezan na onega v pokrajinski upravi. Seveda obstojajo tudi možnosti za drugačne koalicije. Od rimskih odločitev ter odločitev pokrajinskih vodstev strank je odvisno, kaj bodo v tem primeru naredili socialisti. Njihov tajnik Trombetta je v oceni volitev za tisk nakazal najrazličnejše možnosti obnašanja socialistov, da bi le prispevalo k napredku.

Kakšna bo teža slovenskih svetovalcev v novem občinskem svetu v Gorici? Kot smo že zapisali, bo nekoliko manjša kot v preteklosti. Vsaj po številčnem zastopstvu to lahko sklepamo. Če bo tako, smo delno tudi sami krivi. Najbrž bi imeli socialistična in komunistična stranka vsaka po enega slovenskega svetovalca več, če bi slovenski volivci v teh strankah osredotočili svoje preferenčne glasove na dogovorjene kandidate, ne pa, da so jih razpršili med več kandidatov.

Novi goriški župan bo dr. Antonio Scarano, predstavnik krščanske demokracije. Po besedah pokrajinskega političnega tajnika KD ne bo v politiki občinske uprave nobenih sprememb. Še celo ne bo nobenih sprememb v odnosu do Nove Gorice in Slovenije. Manj zgovorni so predstavniki stranke relativne večine, kadar steče beseda o pravicah slovenske narodnostne skupnosti. Glede tega vprašanja se nočejo obvezati. Zato bo potrebno, da se bodo štirje slovenski občinski svetovalci enotno zavzeli za določena vprašanja, tako kot se enotno za ta vprašanja zavzemajo slovenski zastopniki v mešani rimski komisiji.

Letos septembra seminar za šolnike

Republiški komite za vzgojo in izobraževanje SRS bo tudi letos priredil seminar slovenskega jezika in kulture za slovenske šolnike iz Italije. Seminar bo od 7. do 13. septembra v Podvinu blizu Bleda. V programu imajo spoznavanje kulturnih, ekonomskih, zemljepisnih in drugih značilnosti Gorenjske, obenem pa tudi novosti v učni pedagoški praksi. Goriškim šolnikom je na razpolago 10 mest. Vpisujejo na šolskem sindikatu.

ŠOLA GLASBENE MATICE
GORICA - SOVODNJE

priredi jutri, v petek, 13. junija, ob 20.30, v osnovni šoli v Sovodnjah

TRETJO ZAKLJUČNO GLASBENO PRODUKCIJO

gojencev - harmonikašev sovodenjske podružnice Glasbene šole.

Vabljeni!

Od ponedeljka izpiti na slovenskih šolah

Na vseh slovenskih osnovnih šolah bodo zaključni izpiti 5. razreda v ponedeljek, 16. junija zjutraj. Trajali bodo do srede.

Na nižji srednji šoli «Ivan Trinko» se bodo zaključni izpiti čez tretji razred pričeli v ponedeljek, 16. junija, ob 8.30 s pismeno nalogo iz italijanščine. V torek bo slovenska naloga, v sredo nemška, v četrtek pa matematična naloga, ustni izpiti se bodo pričeli že v petek.

Na trgovskem zavodu «Ivan Cankar» se bodo pismene naloge pričele v ponedeljek, 16. junija, ob 8.30 z nalogo iz italijanščine. V torek bo na vrsti naloga splošne izobrazbe, v sredo naloga tehnike upravljanja podjetij, v četrtek naloga trgovskega dopisovanja v nemščini in srbohrvaščini, v petek bodo praktične vaje iz strojepisja, iz stenografije in praktična vaja iz strojnega računstva, istega dne, ob 12. uri bo izpit iz telovadbe. V soboto pa bodo imeli nalogo iz matematike za privatiste, redni dijaki pa bodo ta dan pričeli s praktičnimi izpiti.

● **Do prihodnje srede,** 18. junija, je čas vložiti prošnjo za 30 mest pri fakultetah magistero za osnovnošolske učitelje. Podrobnosti na šolskem skrbništvu, kjer dobijo zainteresirani na vpogled ministrski odlok, objavljen v uradnem listu štev. 135 z dne 19.5.1980.

Slovenski zastopniki v občinskem svetu

Ace Mermolja

Marko Waltritsch

Andrej Bratuž

Damjan Paulin

Dosedanji goriški župan Pasquale De Simone, ki je še vedno na čelu občine, dokler ne bo prisegel župan, ki ga bo izvolil novi občinski svet, in ki, skupno z dosedanjim odborom vrši normalno upravljanje občinske uprave, je včeraj pismeno čestital novoizvoljenim občinskim svetovalcem, še posebej tistim, ki so bili z njim v dosedanjem občinskem svetu.

V novem svetu bo namreč večina svetovalcev takih, ki so že vršili to funkcijo v prejšnji mandatni dobi. Do največje preosnove je prišlo v krščanskodemokratski skupini. Novi svetovalci so Scarano (sicer je že bil na istem mestu pred petnajstimi leti), Tripani, Colella, Nicolò Fornasir, Baresi, Feleppa, Obit, De Vitis - Piemonti in Capri. Polovica demokristjanske skupine je torej prenovljena. Med komunisti so novi Bucovini, Lamberti in Ardit - Ulian, med socialisti je nov Brunello, nov je tudi socialdemokrat Gentile. Imamo torej štirinajst novih svetovalcev.

Potrjeni pa so bili med demokristjani Cefarin, Nanut, Piani, Ciuffarin, Tuzzi, Leardi, Cicuttin, Polmonari in Jakoncic, med komunisti Coceani, Bigi - Pirella, Mermolja in Chiarion, med socialisti Waltritsch in Del Ben, oba od Slovenske skupnosti in sicer Bratuž in Paulin, trije od MSI in sicer Pascoli, Coana in Baiocchi, štirje socialdemokrati Zucalli, Fantini, Tacchinardi in Bianconi, republikanec Drufuca in liberalec Sergio Fornasir. «Starih» svetovalcev je torej 26.

V občinskem svetu bodo tokrat tri ženske. To so komunistki Gianna Bigi - Pirella in Liliana Ardit - Ulian, ter demokristjanka Maria Rosaria De Vitis - Piemonti.

STABILIZACIJA PO DEVALVACIJI

ZA TOČKO DVIGNILI VREDNOST DINARJA

Na bankah v Gorici so včeraj menjali dinar po 29 lir - Dotok kupcev iz Jugoslavije nespremenjen

Vrednost jugoslovanskega dinarja se je v Gorici včeraj dvignila za eno točko v primerjavi s torkovo kvotacijo. Povprečno so dinar menjavali na goriških bankah v torek po 28 lir, včeraj zjutraj pa so kvotacijo dvignili na 29 lir. Toliko lahko na bankah iztržijo za jugoslovansko valuto tuji turisti.

V nekaterih goriških trgovinah so tudi včeraj dinar menjavali kar po trideset. Očitno gre trgovcem za to, da privabijo kupce iz sosedne države, pa čeprav kaj izgubijo na svojem zaslužku. V banke se ni sicer steklo veliko dinarja, kajti tiste dinarje, ki so goriški trgovci kasirali v petek in soboto (v petek še po starem kurzu, v soboto pa že po novem), so najraje obdržali doma v upanju, da se bo dinar dvignil še za kako točko, kar se je že včeraj deloma zgodilo. Smo sicer pred turistično sezono in zaradi ugodnejše menjave si bo letos marsikateri turist izbral letovišče ob dalmatinski obali. Zaradi tega bo najbrž dinar še za kako točko pridobil na vrednosti. Trgovci so nam tudi povedali, da je bil v torek in včeraj prihod jugoslovanskih kupcev čisto normalen v prvih dneh tedna in da so svojo valuto menjavali kot običajno.

Še nekaj v zvezi s ceno jugoslovanskega bencina. V soboto, takoj po devalvaciji, smo se pri novogoriški upravi podjetja Petrol pozanimali, kako je s ceno jugoslovanskega bencina za lire. Povedali so nam, da stane s turističnimi boni liter super bencina 426 lir. V resnici pa so italijanski turisti plačevali jugobencin tako v soboto kot v nedeljo na črpalkah Petrola 532, po novi uradni menjavi lira-dinar. To, ker v soboto niso z Avto-motoZveze Jugoslavije iz Beograda potrdili, da bodo bencinski boni z 20-odstotnim popustom za tuje turiste veljali še naprej. To pa so iz Beograda potrdili v ponedeljek, zaradi tega je sedaj cena litra super bencina v lirah zares 426 lir. Posebni bon za 10.000 starih dinarjev se na turističnem uradu ali na črpalkah v obmejnem pasu plača 2.581 lir. Ko se avtomobilist napoti v notranjost države si mora nabaviti bone na meji, sicer bo moral plačati polno vrednost bencina, kar je za dvajset odstotkov dražje.

V pisarni goriškega avtomobilskega kluba pri prehodu Rdeča hiša pa prodajajo italijanskim in tujim turistom bencinske bone po 2.508 lir za bon v vrednosti 10.000 starih dinarjev, kar pomeni da stane liter tako kupljenega bencina 414 lir.

V OBČINI ŠTARANCAN

Ribiške kolibe ob kanalu Quarantia bodo porušili

Občinski svet v Štarancanu je sprejel sklep o rušenju preko 100 ribiških kolib ob kanalu Quarantia. Menda je tudi nadzorni odbor že odobril zadevni sklep. Vprašanje črnih gradenj na področju občine se namreč vleče že precej let, zdaj pa ga namerava občina dokončno rešiti. Za rušenje ribiških kolib je predviden izdatek 30 milijonov lir.

● **Po tržaških ulicah** je bil včeraj zjutraj sprevod delavcev ladjedelnice med dvourno stavko, ki jo je proglasila sindikalna zveza.

ŠOLA GLASBENE MATICE
GORICA

priredi danes, 12. junija, ob 20.30 v šolskem domu v Ulici Croce v Gorici

DRUGO ZAKLJUČNO GLASBENO PRODUKCIJO

gojencev goriške šole Glasbene matice.

Vabljeni!

TRGOVINA JESTVIN
JORDAN SEMOLIČ
v RAŠTELU 49

v Gorici išče vajenca za poln delovni urnik. Telefonirati na številko 81-113.

Prireditve

Otroški zbor PD Oton Župančič iz Štandreža, ki ga vodi Elda Nanutova, bo imel jutri, 13. t.m., ob 20.30 zaključni koncert v domu Andreja Budala. Vabljeni.

Kino

Gorica

VERDI 17.00—22.00 «Storia d'amore di una suora». Prepovedan mladini pod 14. letom.
CORSO 17.30—22.00 «La liceale, il diavolo e l'acqua santa». G. Guida in L. Banfi. Barvni film.
VITTORIA 17.00—22.00 «La moglie in calore». Prepovedan mladini pod 18. letom.

Tržič

EXCELSIOR 18.00—22.00 «L'infermiera specializzata».
PRINCIPE 18.00—22.00 «Anche gli zingari vanno in cielo».

Nova Gorica in okolica

SOČA 18.00 — 20.00 «Agencija za sklepanje zakonov». Francoski film.
SVOBODA 18.00—20.00 «Kitajski sindrom». Ameriški film.
DESKLE 19.30 «Prijateljice». Ameriški film.

DEŽURNA LEKARNA V TRŽIČU
Danes ves dan in ponoči je v Tržiču dežurna lekarna bolnišnice, Ul. Terenziana 26, tel. 40-487.

DEŽURNA LEKARNA V GORICI
Danes ves dan in ponoči je v Gorici dežurna lekarna Baldini, Korzo Verdi 57, tel. 28-79.

Izleti

Sindikat slovenske šole priredi 29. junija družinski izlet v Benečijo. Cena izleta je 4.500 lir. Prijave sprejema Nevica Budal. Telefon 55-84, do 14. junija.

Slovensko planinsko društvo v juniju in juliju prireja vrsto visokogorskih izletov. 29. junija se bodo planinci povzpeli na Zermulo v Karniji, 5. in 6. julija je napovedan izlet na Raduho, 20. julija pa na Viš. Pojasnila na sedežu SPD, Ul. Malta 2 v Gorici.

Razna obvestila

Jutri, v petek, 13. junija, ob 16. uri bo v **občinski telovadnici v Štandrežu,** zaključna telovadna vaja otrok domačega otroškega vrtca, ki so obiskovali tečaj telovadbe, ki ga ga je priredilo prosvetno društvo «Oton Župančič» in vodila učiteljica Vesna Cargnel.

Premoč krščanske demokracije v mestnih rajonskih svetih

Omejeni prostor na goriški strani nam ne dopušča, da bi tako hitro, kot drugi italijanski časopisi na goriški kroniki objavljali podatke o volilnih izidih. Včeraj smo lahko objavili sestavo rajonskih svetov v Pevmi - Oslavju - Štmavru, v Štandrežu in v Podgori, danes tu objavljamo sestavo drugih rajonskih svetov.

Ločnik: KPI 441, PSDI 318, PRI 40, SSk 67, MSI 83, KD 1212, PLI 43, PSI 150. Izvoljeni so bili za KPI Bucovini (55 glasov) in Marini (20), za PSDI Bressan (56) in Pillon (24), za MSI Tuntar (8), za KD Perco (164), Grion (63), Cum (56), Vidoz (48), Simeoni (45) in Rizzo (32), za PSI Battello (7).

Svetogorska četrt - Placuta: KPI 881, PSDI 457, PRI 235, SSk 428, MSI 394, KD 2116, PLI 177, PSI 367. Izvoljeni so bili za KPI Furlan (100), Fabbro (90), Busolini (50), za PSDI Bianconi (23), za PRI Bonfrate - Benedetti (18), za SSk Ivo Bolčina (50), za MSI Rosarelli (31), za KD Massi (172), Capri (114), Podbersig (107), Gaggioli (84), Boegan (78), Farfoglia (75), Jug (73), za PLI Prandi (25), za PSI Jože Cej (35).

Stražice: KPI 545, PSDI 296, PRI 88, SSk 86, MSI 181, KD 1268, PLI 84, PSI 184. Izvoljeni so bili za KPI Ardit (74), Salomoni (49) in Munarin (32), za PSDI Brandacchia (25), za MSI Fabbroni (14), za KD Risdorfer (135), Bertoldo (83), Licinio (72), Rupil (51), Dall'Osto (48), Sambo (31), za PSI Iurlaro (14).

Podturn - Sv. Ana: KPI 917, PSDI 585, PRI 224, SSk 207, MSI 352, KD 2140, PLI 206, PSI 349. Izvoljeni so bili za KPI Bernes (112), Sellan (109), Di Dato (90), za PSDI Candussi (75) in Fantini (58), za PRI Vecchiet (20), za SSk Klanjšček (46), za MSI Saurin (42), za KD Lutman (288), Franco (106), Di Santolo (104), Obit (103), Mazzoni (81), Eramo (72), Nadaia (66), za PSI Bagat (23).

Rojce: KPI 219, PSDI 265, SSk 71, KD 746, PLI 36, PSI 117. Izvoljeni so bili za KPI Brondani (18) in Michelin (15), za PSDI Stambul (41) in Veselizza (18), za MSI Quarantotto (10), za KD Zamolo (66), Barba (48), De Marchi (28), Vellini (25), Cumaldi Tegon (18), Visintini (15), za PSI Leoni (8).

Madonnina: KPI 131, krajevna lista 383, PRI 22, MSI 27, PLI 30. Izvoljeni so bili za KPI Drugo (15), Bastiani (12) in Olivi (5), za lokalno listo Lini (80), Martina (36), Zanetti (35), Cocianni (31), Skocaj (22), Grudina (21), Napea (13), Tarantino (12), za PLI Ticozzi (2).

Mestno središče: KPI 1042, PSDI 890, PRI 420, SSk 376, MSI 1118, KD 3722, PLI 594, PSI 595. Izvoljeni so bili za KPI Lamberti (129) in Chiarion (46), za PSDI Bonansea (69), za PRI Ciancia (40), za SSk Černic (50), za MSI Noselli (127) in Malfatti (47), za KD Baresi (742), Cabrini (135), Bertossin (116), De Gironcoli (99), Borghese (89), Dean (80), Mazzanobile (78), za PLI Cechia (56), za PSI Oppieri (44).

V nekaterih primerih so bili občinski svetovalci izvoljeni tudi v rajonski svet. Zaradi tega se bodo morali le-ti odločiti, kje bodo ostali. Skoro gotovo je, da se bodo vsi odločili za občinski svet.

Ponovno trčenje na cesti med Štandrežem in Sovodnjami

Morda imajo na policiji, ali pri orožnikih statistični pregled prometnih nesreč na tistem nesrečnem križišču med pokrajinsko in državno cesto med Štandrežem in Sovodnjami. Neštetokrat smo že pisali o nesrečah na tem križišču, sedaj je tam sicer manj prometa kot pred nekaj meseci, večkrat pa se zgodi, da tisti, ki se vozijo iz Štandreža proti Sovodnjam ali obratno, ne upoštevajo prednosti, ki jo imajo t

22. JUNIJ - VELIK PRAZNIK VOJSKARSKE PLANOTE

ODKRILI BODO SPOMINSKO PLOŠČO II. POKRAJINSKE KONFERENCE KPS ZA SLOVENSKO PRIMORJE IN TRST

Slavnostni govornik dr. Aleš Bebler-Primož, nekdanji sekretar pokrajinskega komiteja KPS za Slovensko primorje in Trst

V nedeljo, 22. junija, bodo ob 10. uri odkrili na hisi Vojščičarja na Vojščici pri Vojskem nad Idrijo spominsko ploščo v spomin na II. pokrajinsko konferenco KPS za Slovensko primorje in Trst, ki je bila v tej hiši od 17. do 20. aprila 1944, na sedež Pokrajinskega narodnoosvobodilnega sveta za Slovensko primorje 1943/44 in na sedež komande mesta Vojsko oziroma Idrija.

Slavnostni govornik na tej proslavi, ki bo osrednja proslava v idrijski občini v počastitev 35. obletnice zmage nad fašizmom in osvoboditve, bo član sveta federacije narodni heroj dr. Aleš Bebler - Primož, nekdanji sekretar pokrajinskega komiteja KPS za Slovensko primorje in Trst.

Sledil bo pester kulturni program, ki ga bodo izvajali mladinski pevski zbor osnovne šole iz Idrije, člani KUD «Planika» z Vojskega in pihalni orkester iz Idrije.

S to proslavo bodo letos Vojskarji združili tudi praznovanje svojega krajevnega praznika. Vojskarji praznujejo svoj krajevni praznik dejansko 23. junija v spomin na 22. in 23. junija 1943, ko so italijanski fašisti ubili tri vaščane, požgali nad trideset domačij z vsemi gospodarskimi poslopji vred, 24 vaščanov pa odgnali v zapore. Fašisti so se na ta način maščevali za poraz, ki so ga doživeli 22. junija 1943 v Razorih pri Mrzli rupi. Tega dne je namreč skupina borcev Gregorčičeve brigade pod poveljstvom politkomisarja brigade narodnega heroja Ivana Turšiča - Iztoka napadla italijanski policijski avtobus, v katerem je bilo 20 fašistov. V boju je bilo ubitih 15 fašistov, štirje so bili težko ranjeni, enemu pa je uspelo pobegniti. Partizanski plen: 3 strojnice, 16 pušk, 19 pištol in vojaška oprema.

Številni spomeniki, obeležja in grobišča padlih borcev in žrtev fašističnega nasilja po vsej Vojskarski planoti zgovorno pričajo o velikem deležu Vojskarjev med narodnoosvobodilnem bojem.

Spomladi 1945 se je znašel IX. korpus NOV in POJ v kritičnem položaju. Zavezniške fronte so se bližale Slovenskemu primorju. Nemško poveljstvo se je — računajoč na možno izkrcanje zaveznikov na severnojadranski obali, z vso zagrizenostjo lotilo ofenzive «Winterende» (Konec zime) proti NOV. V bojih je nastopalo blizu 30 tisoč mož, med njimi tudi pripadniki SS polkov z Goreniske in iz ljubljanske pokrajine, ruske kvislinške enote, domobranci, četniki, nedičevci, skratka predstavniki združenih mednarodnih fašističnih sil iz vse Evrope! Vsi so prejeli ukaz, naj bodo s civilnim prebivalstvom skrajno brezobzirni.

V zaključni fazi operacij je sovražnik usmeril vse svoje sile proti glavnini IX. korpusa NOV in POJ. Najhujši boji so bili na Banjški in Vojskarski planoti, kjer so je zadnje dni marca 1945 znašel v sovražnikovem obroču štab 9. korpusa z nekaterimi enotami. Z njimi so bile tudi zavezniške vojaške misije, pokrajinski komite KPS za Slovensko primorje in Trst ter druge vojaške in civilne ustanove.

Sovražnik ni dosegel svojega cilja kljub temu, da so partizanske enote utrpele hude izgube.

1. aprila 1945 sta na teh položajih padla tudi narodna heroja Anton Šibelja - Stjenka, pokopan na Vojščici in Miro Perc - Maks, pokopan v Ljubljani. Na Vojščici je tudi pokopan narodni heroj Boško Dedejić, doma iz Mojkovca v Črni gori, ki je umrl 25. maja 1944 v bližnji partizanski bolnici «Pavla».

Za 305 v teh bojih padlih borcev je na Vojščici urejeno grobišče, po načrtih arh. Savina Severja.

1. aprila 1945 so Nemci in njihovi pomagači poslednjič pridrveli na Vojsko in polovili 30 ljudi. Prignali so jih pod Kočevše in jih tam ob cesti proti Nikovi postrelili. Na to zverinstvo opozarja spominska plošča na kraju zločina na kamniti steni nad cesto.

Vojskarska planota je med NOB nudila varno zavetje številnim ustanovam in organizacijam.

Pokrajinska komiteja za Slovensko primorje in Gorenjsko sta na Vojskem ustanovila pokrajinsko partijsko šolo, ki jo je vodil Ivan Bratko - Andrej. V tej šoli, ki je začela s poukom 27. oktobra 1943, so trajali tečaji po 10 do 14 dni. Četrti tečaj so Nemci napadli 10. decembra 1943 pri čemer sta padla dva tečajnika, preživeli pa so nadaljevali tečaj v Gačniku.

Partizanski tiskarji so poleti 1944 začeli graditi barake v strmi grapi pri studencu med Ogalcami in dolino Kanomlje. V poznem poletju se je vanje vselila partizanska tiskarna «Slovenija». Imela je strojnico, stavnico, knji-

(Nadaljevanje na zadnji strani)

Zborovski večer v Gregorčičevi dvorani

V ponedeljek zvečer se je z zborovskim večerom v Gregorčičevi dvorani uradno končal prvi letnik zborovodskega tečaja, ki ga je priredila Zveza slovenskih kulturnih društev iz Trsta.

O tečaju samem smo že pisali v nedeljski kulturni prilogi, zato bi ne ponavljali že znanih podatkov. V svojem pozdravnem nagovoru pa je Ignacij Ota izrecno poudaril, da skuša zveza reševati problem, ki je bil pred več kot desetletjem zanemarjen in katerega posledice se v zadnjem času močno čutijo v zamejskem zborovskem delovanju. «Upam, je zaključil Ota, da so učenci te naše šole odnesli v tem prvem letu nekaj pozitivnega in da bodo pod strokovnim vodstvom prof. Mirka Slosarja in Janka Bana nadaljevali s tako vnemo tudi prihodnje leto.»

Nato je zadonela pesem tržaškega okteta, ki je zapel dve Gallusovi dvozborovski skladbi, Čajkovskega Antifono in dve priredbi slovenskih ljudskih pesmi. Komorni zbor Glasbene matice pa je pod Banovim vodstvom zapel tri Gallusove živahnejše skladbe. (ris)

Dogodki v slikah

S proslave 70-letnice Glasbene matice. Na sliki direktor Sveto Grgič in nagrajenci Dušan Hreščak, Gojmir Demšar, Ubald Vrabec in Vlado Švara

Še s proslave 70-letnice Glasbene matice: komorni zbor, ki ga vodi Janko Ban

Najstarejša volivka v Bazovici je bila Rozina Grgič vd. Čular rojena na Padričah leta 1889

Prizor z volitev v Bazovici

SPOMINJAJO SE ŠOLSKIH LET V IDRIJSKI REALKI

V NEKDANJEM HOTELU «DIDIČ» SO SE SREČALI NEKDANJI REALCI

Idrijska realka, prvi popolnoma slovenski srednješolski zavod na slovenskih tleh, ki je nastal na zahtevo idrijskih prebivalcev in s prizadevanjem župana Dragotina Lapajneta leta 1901, je zapustila v svojem 27-letnem delovanju precejšen «intelektualni kapital», dolgo vrsto najrazličnejših strokovnjakov.

Že dobrih trideset let se prvo soboto v juniju zbirajo nekdanji realci, da se v prijateljski družbi in ob starih dobrih idrijskih «rihtah» z «geružem», smukavcem, žlikrofi in zelševko pogovorijo o nekdanjih doživljajih in še o tem, kam jih je zanesla življenjska pot.

Prvo tako srečanje je bilo leta 1950, naslednje leto (1951) je bilo srečanje združeno še z zunanjo proslavo ob 50-letnici realke. Tedaj so v Idriji ponovno odkrili doprsni kip Jurija Vege na proželju realke, oziroma sedanje gimnazije. Zanimive peripetije v zvezi s ponovno postavitvijo kipa, ki so ga bili odstranili Italijani in ga zamenjali s Scopolijem, je popisal Srečko Logar (Primorski dnevnik 23. 5. 1965). Scopolija, ki je bil za Idrijo zelo zaslužen, pa so bili odstranili Nemci; po vojni ga je iz ruševin odkopal in spravil v muzej ing. Danilo Udovič, realčan in tržaški rojak, ki je takoj po vojni v Idriji vodil tehnično šolo. Vegov kip je iz Furlanije uspešno spravil čez takratno mejo med cono A STO in Jugoslavijo pokojni Srečko Merlak, ki je bil tudi idrijski realčan. Tisto leto, ko so se drugič srečali idrijski realčani, so odkrili v Idriji tudi spominske plošče Nikolaju Pirnatu, Zorku Prelovcu in Ludviku Grilcu.

Realci so se zbirali vsa naslednja leta, menda le lani ne. Na prvih proslavah jih je bilo okoli 150 «čistokrvnih» maturantov, nato pa so se vrste redčile, prihajali pa so z njimi poleg žena tudi drugi sorodniki, tako da se še vedno zbere veliko omizje v glavni restavracijski sobi hotela Nanos, nekoč Didič. Srečanje zmeraj organizira agilni Srečko Logar. Ker lani srečanja, kot rečeno, ni bilo, je bilo letošnje še prisrčnejše. Na začetku je vse zbrane toplo pozdravil Srečko Logar, nakar je sledila idrijska večerja.

Zagotovo najstarejši gost med udeleženci je bil ravnatelj prof. Anton Pavšič iz Gorice, ki je tudi edini še živeči profesor idrijske realke in ga je pripeljala hčerka. Kljub svojim 94 letom je čvrsto vztrajal prav do konca večera. Povedal je marsikatero zanimivo in šaljivo iz časov, ko je bil profesor v Idriji, pa tudi pozneje. O njem so krožile zanimive anekdote, na primer tista, ko je pri uri suplence razlagal astronomijo in rekel, da ima Saturn obroč, ki se vrti okoli planeta in se za 20 «čenčimov» lahko pelješ okrog in okrog, ali pa tista, kako je v nahrbtniku prenašal sina (kar danes ni nič posebnega). Bil sem toliko drzen in sem ga vprašal, če je bilo vse to res. Z dobrodušnim nasmehom mi je to potrdil, le da so bile podrobnosti nekoliko drugačne, je rekel. Spomina nima najbolj čvrstega, pa mu je kako stvar treba večkrat ponoviti, on se za to vljudno opravičuje, čeprav brez potrebe, saj še mi postajamo pozabljivi, pa čeprav «štejemo» skoraj pol stoletja manj.

Blizu profesorja Antona Pavšiča je sedel Slavo Švajger, Belokranjec s 85 leti. Na idrijsko realko — edino slovensko v tedanjih slovenskih deželah — je namreč prišlo več dijakov tudi iz Bele krajine in z Dolenjskega, na primer Božidar Jakac. Švajger, ki je šel v pokoj kot funkcionar nekega ministrstva v Ljubljani, je bil svak s pokojnim dr. Andrejem Budalom, saj sta oba imela ženi iz znamenite Bloudkove družine v Idriji.

Jožeta Bratino (maturant iz leta 1921) je zastopal njegov sin prof. Slavko Bratina iz Gorice. Prisoten je bil tudi ing. Stanko Vuga, rojen na Idriji pri Bači, sicer pa Tržačan od Sv. Ivana, ki je letos slavil 60-letnico mature. Bil je edini na srečanju od vseh iz svojega razreda, iz katerega je živih še šest sošolcev.

Iz daljnega Duisburga, oziroma iz Trsta, je prišel ing. Stanko Starec, Barkovljan, ki je bil leta 1923 med pobudniki upora idrijskih maturantov proti fašističnim učiteljem predvojaške vzgoje, kar ga je prisililo, da je še isto leto zbežal v Jugoslavijo. Doštudiral je elektrotehniko in se po vojni vrnil v domači Trst, sedaj pa je kljub svojim 76 letom strokovni sodelavec velike nemško - švedske tvrdke. Ohranil je ves svoj mladostni temperament in rad je pripovedoval o sila zanimivih in zapletenih dogodivščinah, ko je posredno opremljal nekatere jugoslovanske ključne tovarne.

Na srečanju je bil tudi svak ing. Vuge Janez Vidmar iz Tolmina, vipavski rojak in borec za severno mejo. Tudi on je imel «polno malho» zanimivosti in med drugim sem od njega zvedel, da je Primorska dala 800 borcev za severno mejo; 120 od teh jih je bilo organiziranih in povezanih v društvo, od katerih jih živi le še 36, med njimi je najagilnejši Vladimir Gradnik, ki skupaj z drugimi pripravlja monografijo s podatki in slikami o doprinosu Primorcev pri bojih za severno mejo.

Skratka, pri vsaki mizi je človek zvedel kaj izredno zanimivega. Zelo pisana usoda idrijskih realcev bi bila vredna sposobnega peresa, ki bi s strokovnega zgodovinskega ali pa pripovednega vidika ovekovečil vse to preteklo življenje, ki bi bilo tudi za današnjega bralca ali raziskovalca gotovo zelo zanimivo. Doslej je o idrijski realki in njenih dijakih (skozi njene razrede je šlo okrog 4000 mladih ljudi) še največ pisal pokojni Lado Božič. Pri mizah je sedelo seveda še vse polno oseb, s katerimi bi bil pogovor zanimiv. Med domačimi idrijskimi realci je bil, recimo, tudi Albin Vončina, popularni pedagog in slikar samorastnik in še cela vrsta drugih realcev, s katerimi se bomo morda kdaj drugič uspeli kaj pomeniti. Čas je namreč potekel prehitro, zato pa, nasvidenje prihodnje leto! **Tomaž Pavšič**

POPRAVEK

V predvčerajšnji številki se nam je v podpisu pod tretjo sliko rubrike «Šolske priredite v razstave» vrinila neljuba napaka: podpis, ki v drukem delu govori o razstavi ročnih del in risb otrok, se nanaša na šolo Briščiki in ne na šolo «Dragotin Kette»

Patronat KZ - INAC svetuje

Jugoslovanska pokojninska doba upoštevana v Italiji brez omejitev

Vpr.: *«Na papirju imam dovolj dobe, da bi se lahko upokojil že sedaj, ne da bi čakal 60 let. Vendar pa nisem gotov, če so vsa ta leta veljavna. Sedaj vam bom takoj razložil, za kaj gre. Poleg delovne dobe, vojaščine in partizanščine v Italiji imam tudi jugoslovansko odločbo, ki mi priznava leta, ki sem jih prebil od 1943 do 1945 pri partizanih in nato še poldrugo leto v vojski. Povem vam po pravici, da navadno zahajam na nek drugi patronat in tam so mi rekli, da se te jugoslovanske dobe ne morem poslužiti za upokojitev, ker ne gre za delovno dobo, temveč vojaščino v drugi državi. Je res tako? Lahko upoštevam omenjeno jugoslovansko dobo ali ne? Veste, rad bi dobil točno informacijo, da se ne bi prenaglil in nato ostal brez službe in pokojnine.» S.C.*

S priznanjem pokojninske dobe, ki se nanaša na vašo udeležbo v NOB in nato služenje v vojski, se je Jugoslavija tudi obvezala, da prevzame breme tudi za izplačevanje sorazmernega dela pokojnine. Na osnovi konvencije med Italijo in Jugoslavijo mora italijanski zavarovalni zavod pri ugotavljanju pokojninske dobe upoštevati tudi jugoslovansko pokojninsko dobo, ki je polnopravna brez nikakršnih omejitev. Edini pogoj je ta, da se pač pokojninska doba v obeh državah ne sme križati, ne sme soupadati. Tak je tudi vaš primer, saj so vam partizanščino priznali tako v Italiji kot v Jugoslaviji, zato vam bodo to obdobje upoštevali le v Italiji pri določanju skupnih let zavarovanja, jugoslovansko priznanje partizanščine pa vam bodo upoštevali po 60. letu starosti le v enojnem štetju. Kar pa zadeva obdobje, ki ste ga prebili v vojski, ga lahko že takoj sedaj prištejete v vašo skupno pokojninsko dobo, ker ga lahko izenačimo z zavarovanjem ob redni zaposlitvi. Če torej skupno s tem delom jugoslovanske pokojninske dobe presegate 35 let skupnega zavarovanja (izvzeti morate v celoti le partizanščino v Jugoslaviji), se lahko v Italiji predčasno upokojite.

KMEČKA NEZGODA S STROJEM

Vpr.: *«Še zdaj nisem prav dobro okrevala od kmečke nezgode, ki se mi je pripetila pred tremi meseci. Ko smo peljali domov drva s traktorjem, sem padla z voza in sem si poškodovala koleno. Sedaj so mi izplačali odškodnino le po 1.500 lir na dan. Ni to premalo?» S.G.*

INAIL vam je likvidiral najnižjo dnevno odškodnino, ki je predvidena po deželnem zakonu. Kdor se poškoduje s kmečkim strojem, pa ima pravico do znatno višje odškodnine, ki se opira na povprečne prejemke odvisnih kmečkih delavcev. V vašem primeru sicer ni lahko dokazati, da izpolnjujete ta pogoj, vendar pa vam vseeno svetujem, da vložite priziv z ustrezno utemeljitvijo.

RADIO VELEVIZIJA

ITALIJANSKA TV

Prvi kanal

12.30 Šolska vzgoja: Skrivnost velikih želv
13.00 Dan za dnem — Rubrika Dnevnika 1
13.25 Vremenske razmere
13.30 DNEVNIK Danes v parlamentu
14.00 Vrhunska konferenca šefov držav ali vladnih načelnikov devetih držav članic Evropske gospodarske skupnosti
17.00 Družina Mezilovih - risanka
17.25 Mama na štiri kolesa — TV film
17.50 Ihtavi, simpatični Braccio di ferro - risanka
18.00 Šolska vzgoja
18.30 Dama iz Monsoreaua - 2. del TV nadalj.
19.00 Dnevnik 1 - Kronike
19.20 Nagradno tekmovanje
19.45 Almanah in Vremenske razmere
20.00 DNEVNIK
20.25 Nogomet: ŠPANIJA - ITALIJA
22.20 Dolly - tedenska oddaja o kinematografiji
22.35 Posebna oddaja Dnevnik 1 Ob koncu Dnevnik, Danes v parlamentu in Vremenska slika

Drugi kanal

12.30 Poštni nabiralnik — tedenska oddaja o dopisovanju
13.00 DNEVNIK 2 - Ob 13. uri
13.30 Šolska vzgoja
14.00 16 in 35 - tedenska oddaja o kinematografiji
16.00 Bogliasco: Waterpolo Program za mladino
17.00 Saturnino Farandola
17.40 Nogomet: BELGIJA - VELIKA BRITANIJA
19.30 Dekle Divjega Zahoda - risanka — Napoved vremena
19.45 DNEVNIK 2 - Odprti studio
20.40 Podoba sveta
22.25 Bilo je dvakrat, glasbeni program Ob koncu Dnevnik 2 — Zadnje vesti

Tretji kanal

18.30 Šolska vzgoja
19.00 DNEVNIK 3
19.30 DNEVNIK 3 - dežele
20.00 Olimpijski rekordi
20.05 Junij 1940: Italija stopi v vojno Poslušaj radio nocoj...
21.05 DNEVNIK 3 - Tedenska oddaja
21.45 DNEVNIK 3
22.20 Turin - Nogomet: BELGIJA - VELIKA BRITANIJA
23.50 Milan - Nogomet: ŠPANIJA - ITALIJA

JUGOSLOVANSKA TV

Ljubljana

17.55 Poročila
18.00 Dediščina za prihodnost, dokumentarna serija
18.50 Odprava zelenega zmaja — mladinska nadaljevanka
19.25 Obzornik
19.35 Na sedmi stezi
20.10 Risanka
20.24 Zrno do zrna
20.30 DNEVNIK
21.00 Studio 2
23.00 V znamenju

Koper

17.35 Nogomet: BELGIJA - ANGLIJA
19.30 Hondo — TV film
19.50 Otroški kotiček
20.15 Stičišče
20.30 Risanke
20.45 DNEVNIK
21.00 Ukradeni diamanti — film Igrajo Richard Harrison, Alida Chelli, Luis Davila
22.30 Nogomet: ŠPANIJA - ITALIJA

Zagreb

17.05 Svetilnik — otroška oddaja
20.30 DNEVNIK
21.00 Paralele
21.50 Kviz
22.50 DNEVNIK
23.05 Espace de la solitude, baletna oddaja
23.30 Dokumentarni film

ŠVICA

19.30 Program za najmlajše
19.35 Program za mladino
20.25 Nogomet: ITALIJA - ŠPANIJA
23.00 Junij 1940: Fašistična Italija stopi v vojno - razprava

TRST A

7.00, 8.00, 10.00, 13.00, 14.00, 17.00, 19.00 Poročila; 7.20 Dobro jutro po naše; 8.10 Jutranji almanah; 9.00 Glasbena matineja; 10.10 Radijski koncert; 11.30 Nasveti, paberkovanja, zanimivosti: Naša pristna vina kje in kako; 12.00 Mikrofon v razredu; 12.30 Jugoslovanski pevci; 13.20 Glasba po željah; 14.10 Otroško okence: «Toni na obisku»; 14.30 Mladi pisci; 14.45 Odmevi iz Španije; 15.00 Glasbeni popoldan za mladino; 17.10 V našem prostoru.

KOPER

(Italijanski program)

8.30, 9.30, 10.30, 11.30, 12.30, 13.30, 14.30, 15.30, 16.30, 17.30, 18.30, 19.30 Poročila; 8.00 - 8.50 Glasba za dobro jutro; 8.20 Horoskop; 9.32 Lucianovi dopisniki; 10.00 Z nami je...; 10.15 Knjiga po radiu; 10.40 Mozaik; 11.00 Horoskop; 11.10 Leteči zmaj; 11.32 Kim, svet mladih; 12.05 Glasba po željah; 14.00 Kim, svet mladih; 14.33 Plesna glasba; 15.00 Vrtiljak slovenskih motivov; 15.33 Telestart; 15.45 Z nami je...; 16.00 Leteči zmaj; 16.45 Mini juke-box; 17.00 Orkestri lahke glasbe; 17.15 Savio record; 17.32 Crash; 16.55 Knjige v izložbi; 18.00 Jugoslovanska pop scena; 18.32 Muratti music; 19.32 Lestvica LP plošče; 20.00 Lirični glasovi.

KOPER

(Slovenski program)

7.30, 8.25, 14.30, 15.30, 17.30 Poročila; 7.00 - 8.30 Glasba za dobro jutro; 7.05 Jutranji koledar; 7.15 Reklame; 7.37 Objave — kinospored; 8.15 Najava sporeda; 14.00 Otvoritev: pregled dogodkov; najava sporeda; 14.05 Popevke se vrstijo; 14.40 Mladi izvajalci — gojenci GŠ Ajdovščina; 15.00 Mali koncert lahkih not; 15.37 Glasbeni notes, objave; 16.00 Dogodki in odmevi; 16.30 Glasba po željah; 17.00 Mladinska oddaja; 17.10 Vaš telefon, naš mikrofon in zabavna melodija na vaš telefonski klic - 25-888; 17.45 Reklame in zabavna glasba.

RADIO 1

6.00, 7.00, 8.00, 9.00, 11.00, 12.00, 13.00, 14.00, 15.00, 17.00, 19.00 Poročila; 6.00 do 9.02 Glasbeno prebujanje; 9.02 Radio anch'io; 11.30 Štiri četrtine; 12.03 Vi in jaz; 13.25 Poštna kočija; 13.30 Ulica Asiago Tenda; 14.03 Radijska priredba: Cosmo 1999; 15.03 Rally; 15.25 Errepiuno; 17.03 Patchwork; 18.35 Glasbena pavza ;19.30 Vrstijo se plošče; 20.05 Simfonična glasba; 22.35 Glasba včeraj in jutri.

RADIO 2

7.30, 8.30, 9.30, 11.30, 12.30, 15.30, 16.30, 17.30, 18.30, 19.30 Poročila; 6.00 - 8.45 Dnevi; 9.05 Ritratto di signora, radij. priredba; 9.32, 10.12 in 15.00 Radiodue 3131; 11.32 Tisoč popevk; 12.50 Alto gradimento; 13.35 Sound - Track; 16.32 Na koncertu; 18.00 Glasbeni program; 22.50 Večerni program.

LJUBLJANA

7.00, 8.00, 9.00, 10.00, 11.00, 12.00, 13.00, 15.00, 16.00, 20.00 Poročila; 7.20 Rekreacija; 7.50 Dobro jutro, otroci!; 8.30 Iz naših sporedov; 9.08 Z glasbo v dober dan; 9.30 Mladina poje; 10.05 Z radiom na poti; 11.05 Rezervirano za...; 12.35 Znano in priljubljeno; 13.10 Znane melodije; 13.30 Kmetijski nasveti; 13.40 Od vasi do vasi; 14.00 Iz naših krajev — Iz naših sporedov; 14.20 Obvestila in zabavna glavna; 14.30 Priporočajo vam...; 15.05 Mehurčki; 15.20 Koncert za mlade poslušalce; 15.40 Jezikovni pogovori; 15.55 Minute za EP; 16.30 Zabavna glasba; 17.00 «Vrtiljak»; 18.00 Studio ob 18.00; 19.00 Vsa zemlja bo z nami zapela... «Hej brigade»; 19.15 Lokalne radijske postaje se vključujejo; 19.35 Ludwig van Beethoven: Sonata za klavir v A-duru, op. 101; 20.25 Obvestila in zabavna glasba; 20.35 Lahko noč, otroci!; 20.45 Minute z ansamblom Franca Puharja; 21.00 Četrtkov večer domačih pesmi in napevov; 22.05 Literarni večer; 22.45 Lepe melodije; 23.15 Informativna oddaja v nemščini in angleščini; 23.25 Iz naših sporedov; 23.30 Plesna glasba iz jugoslovanskih studiev; 00.05 Lirični utrinki; 00.10 Paleta popevk jugoslovanskih avtorjev.

Utrinki iz življenja svetoivanskih mandrjarjev

Piše A. K.

8.

Sicer so še vedno strašili med nami, samo da so imeli sedaj nad sabo močnejšega gospodarja, ki jim ni dovolil, da bi se repenčili. Zgodilo se je celo, da so jih sami dobili po grbi. V gostilnah, ki so bile takrat pri Sv. Ivanu skoraj vse v slovenskih rokah, so morali razobesiti na zid napis, da je prepovedano govoriti in prepevati po slovensko. V te gostilne so zahajali tudi domobranci, ki se niso ozirali na te napise, kar je šlo fašistom zelo na jetra. Nekega večera pridrvijo v neko gostilno ti črnosrajčniki, da bi obračunali z njimi. Slučajno je bila v bližini tovarišica, ki je videla, kaj se zbira in iz strahu, da se gostilničarju ne zgodi kaj hudega, je tekla v vojašnico in obvestila o stvari. Hitro je pritekla skupina in je šlo s fašisti «auf biks». Mi smo se pa škodoželjno smejali: kar naj obračunavajo med seboj.

Upor in gorje vseh let fašizma je bil za nas brez upa na boljše življenje, šele ilegalno delo in borba v drugi svetovni vojni najprej pod Italijo in pozneje pod nemškim škornjem nam je vrnil vero v življenje, četudi so naši padali dan za dnem, da smo se spraševali, kdaj pride tudi naša ura? Trpeli smo kot še nikoli in živeli kot še nikoli ne prej ne pozneje. Bili so potoki solz, a med solzami tudi utrinki pravega veselja. Bila je velika epopeja naših ljudi.

Ostali smo živi — ne vsi — četudi nas je italijanski fašizem skušal na vse načine uničiti in so nam pozneje Nemci na glas napovedali, da bodo tržaške Slovence, kolikor nas ne bodo prej uničili, izselili in poslali na sever, kjer bomo delali za Herrenvolk.

Nato je prišel tudi za nas veliki dan!

V mirnem zgodnjem jutru, ko je zrak prozorno čist in odmeva vsak korak na cesti, smo jih čuli! Korak za korakom so prihajali dolgo pričakovani.

Bilo je prvega maja 1945!

Tekli smo jim naproti, saj to je bila naša vojska in prvič v življenju smo čutili domovino. Gledali smo jih nemo, kot čudež. V navdušenju smo prvič po tolikih letih izobesili našo zastavo, ki je morala s časom izginiti in je sedaj samo pepelka na naših domačih tleh. Vendar je napočil dan, da smo lahko prepevali naše slovenske pesmi, ki so nam bile toliko let zabranjene in govorili v slovenskem jeziku brez strahu, da nas kdo lopne po ustih, ker govorimo prepovedan jezik.

Vse je bil samo svetel trenutek in tako boleč. Končal je kot svetel blisk. «Domovina, ti si kakor zdravje» je vzklikal Cankar. Mi bi lahko rekli «Domovina, ti si kakor sanje, ki se razblinijo, kadar se prebudimo».

Ko smo se prebudili je nad nami čuvala pokroviteljska zavezniška roka Anglo - Amerikancev, zavezniška samo dokler je trajala borba. Nato smo zopet postali podložniki. Sedaj nove demokracije.

V kasarno so prišli Amerikanci, jo očistili in razkužili tudi vso okolico, da so naenkrat izginile vse bolhe in uši. To je bilo čudovito, nič več se ne praskamo, nikjer nas več ne srbi!

Stran zgodovine se je zopet obrnila, se razume, zopet nam domačinom v škodo, saj drugače ni moglo biti!

. . . . .

Demokracija, sedaj imamo demokracijo. Polna so usta te besede, dan na dan beremo o njej v časopisju, poslušamo po radiu, poslušamo in gledamo na televiziji. Kako rada bi vsaj enkrat občutila to demokracijo, saj so se za njo borili in padali naši najboljši. Pa si mislim, morda je jaz ne razumem? Mogoče je bila v mojih otroških letih, kot jo sedaj nekateri prikazujejo in jaz nisem tega dojela?

Spominjam se na naše daljnje otroštvo, na naše ranjeno otroštvo. Ne, za nas ni bilo nikoli demokracije! Že vojna in nje konec nas je okrnil za vse življenje. Za nas je to samo demagoška beseda tistega, ki ima oblast v rokah, je samo «fata morgana», ki nam izgine, ko se ji približamo.

Spomin roma nazaj: bil je konec prve svetovne vojne, ko so se naši ljudje zopet zbrali, po tolikih letih trpljenja v našem Narodnem domu.

Za nas je bil res dom, zgrajen s težko prisluženim denarjem naših domačinov za potrebe naših ljudi. V teh prostorih se je razvijalo kulturno in politično življenje skoraj vsega Sv. Ivana in njegove neposredne okolice. Tudi nam otrokom je bil dom naš dom, kjer smo igrali in peli že od otroškega vrtca dalje. Tam smo telovadili. Tja so nas peljali šolarje osnovne šole, da smo prvič videli skioptične slike, to je ljudi in pokrajino, ki je čudežno oživela na belem platnu.

Bil je, torej po koncu vojne, lep nedeljski popoldan na vrtu tega doma. Ne spominjam se več, če je to bila vrtna veselica ali samo mala družinska domačnost. Starejši so kramljali ob mizah in otroci smo skakali po vrtu srečni, da nismo več lačni in da imamo zopet očeta med nami. Bilo je prijetno domače in veselo. Kar začujemo oddaljeno kričanje. Radovedni skočimo otroci do ograje in pogledamo na cesto. Kričanje je bilo močnejše, vedno močnejše. Že smo razločili vzklike «ščavi», a «morte i ščavi», «ščavi», «ščavi»... Ljudje na cesti so se razbežali vzklikajoč «fašisti, fašisti»!

Starejši ljudje na vrtu so se vznemirili in se približali ograji, da vidijo, kaj naj to pomeni. Takrat pridrvi tolpa pobalinov v črnih srajcah pred Narodni dom rjoveč «fora i ščavi, a morte i ščavi» in druga taka gesla, nakar so nas začeli obmetavati s kamenjem. Na vrtu smo se vsi prestrašili, starejši so vseeno upali, da se bodo fašisti razkričali in odšli. Pa ni bilo tako. Vdrli so na vrt in nas začeli, vedno rjoveč, surovo pretepati z «manganeli» ter brcati vse vprek, pa naj je to bil mlad, star ali otrok. Nobeden si ni upal protestirati ali se postaviti po robu. Vsi so dobro vedeli, da bi nam ne prišla nobena sila na pomoč. Starši so nato hitro polovili svoje otroke in bežali, da se čimprej izognejo tej surovi drhali.

Tudi naša družina je bežala proti domu. Oče in mati sta bila vsa obupana, nas otroke pa je v duši nekaj zaskelelo in zatrepetalo. Sovraštvo se je v tistem trenutku porodilo v nas proti vsakemu nasilju, v podzavest se je zakoreninila upornost. Otroci nismo mogli razumeti, zakaj vse to in kako je mogoče, da nas nobeden ne zaščiti!

NOGOMET

VČERAJ SE JE V RIMU PRIČELO ŠESTO EVROPSKO PRVENSTVO

Poprečna igra ter tesni zmagi Zahodne Nemčije in Nizozemske

Zahodni Nemci so z 1:0 premagali ČSSR, z enakim izidom pa so Nizozemci odpravili požrtvovalne nogometaše Grčije - Danes dve tekmi v B skupini: Italija - Španija in Anglija - Belgija - Obe srečanji tudi po TV

RIM — S kratko in ljubko slovesnostjo se je včeraj v Rimu uradno pričelo šesto evropsko nogometno prvenstvo, na katerem nastopa osmerica finalistov tega EP.

Na tribunah olimpijskega stadiona je bo zbrala le «skromna množica» ljubiteljev nogometa — le 15.000. Poleg več uglednih športnih in političnih predstavnikov se je uradnega odprtja udeležil tudi predsednik italijanske republike Pertini.

Nato sta stopili na igrišče evropski prvak, reprezentanca ČSSR in ZRN. Tako s tem srečanjem kot z drugo tekmo te, A skupine v Neaplju pa ljubitelji nogometa vsekakor ne morejo biti zadovoljni. Maloštevilni gledalci na obeh srečanjih so bili s prikazano igro vseh štirih reprezentanc dokaj razočarani. Nekoliko pa so presenetili Grki, ki so se enakovredno upirali renomiranim Nizozemcem vse do konca tekme. Skratka, s prikazano igro v uvodnim dnevu tega EP nikakor ne moremo biti zadovoljni. Upati je, da bomo danes priča le boljšemu nogometu. Italija bo namreč v Milanu igrala s Španijo, Anglija pa v Turinu proti Belgiji.

Po dokaj poprečni igri je včeraj Zahodna Nemčija v otvoritvenem srečanju tega EP premagala Češkoslovaško z zadetkom, ki ga je v 56. minuti dosegel Rummenigge. Veliko zaslugo za gol pa nosi v prvi vrsti Hans Müller, ki se je spretno izognil nasprotnikovemu branilcu in nato lepo podal proti vratom, kjer je Rummenigge z glavo ugnal, sicer zanesljivega vratarja ČSSR Netolicko.

Razen tega zadetka in še nekaj zrelih priložnosti na obeh straneh maloštevilni gledalci res niso videli nič kaj posebnega. Kot je že običajno za otvoritvena srečanja na velikih nogometnih prireditvah, sta tudi tokrat ZRN in ČSSR igrali dokaj umirjeno in sta skušali v glavnem odnesti «celo kožo». Zahodni Nemci pa so tokrat imeli več sreče in so osvojili ves izkupiček in s tem predragocen' točki v tej skupini.

VČERAJ V NEAPLJU

Nizozemska 1
Grčija 0

(Prvi polčas: Nizozemska — Grčija 0:0)

STRELEC: v 65. min. Kist iz enajstmetrovke.

NIZOZEMSKA: Schrijvers (od 15. min. Doesburg); Wijnsteders, Van de Korput; Hovenkamp, Krol, Haan; Stevens, W. Van de Kerkhof, Vrejissen (od 46. min. Nanninga), Kist, R. Van de Kerkhof. REZERVE: Portvliet, Rep, Thijssen.

GRČIJA: Konstantinou; Kirastas, Iosifidis; Kapsis, Piros, Livathinos, Terzanidis, Koius Ardizojlou (od 68. min. Anastopulos), Kostikos (od 87. min. Galakos), Mavros. REZERVE: Gounaris, Xanthopoulos, Poupakis.

SODNIK: Prokop (NDR).

KOTI: 6:1 za Nizozemsko.

GLEDALCEV: 14.990.

OPOMIN SO PREJELI: Mavros (Grčija) in W. Van de Kerkhof (Nizozemska).

NEAPELJ — Nizozemska reprezentanca se je morala močno potruditi, preden je strla odpor izredno požrtvovalnih nogometašev Grčije, ki so bili povsem enakovredni renomiranim nasprotnikom.

Odločilni zadetek srečanja je padel v drugem polčasu, ko je vzhodnonemški sodnik Prokop dosodil Nizozemcem enajstmetrovko, in to ob splošnem začudenju vseh gledalcev in verjetno samih nogometašev. Tako ali drugače pa je Kist z močnim strelom ugnal nasprotnikovega vratarja in tako je Nizozemska osvojila svoje prvo zmago na tem EP.

Tudi to srečanje ni zadovolilo navijačev. Predvsem so razočarali Nizozemci, od katerih je bilo več pričakovati, saj sodijo Krol in tovariši med glavne favorite za osvojitev prvega mesta. Le-ti pa so samo z enajstmetrovko lahko ugnali Grke, ki so se požrtvovalno borili za vsako žogo in so presenetili tudi zaradi dobre taktične razporeditve.

Grki bi proti koncu tekme lahko celo presenetili Nizozemce, ko so zadeli prečko. Verjetno so si tudi zaslužili neodločen izid, toda podobno kot na tekmi ZRN - ČSSR je zmagala reprezentanca, ki je imela več sreče.

A SKUPINA

1. KOLO

ZRN - ČSSR	1:0
Nizozemska - Grčija	1:0

LESTVICA

ZRN	1	1	0	0	1:0	2
Nizozemska	1	1	0	0	1:0	2
ČSSR	1	0	0	1	0:1	0
Grčija	1	0	0	1	0:1	0

DANES OB 20.30 V MILANU

Italija - Španija

Skupna značilnost tega nogometnega EP je gotovo optimizem vseh nastopajočih ekip. Vse so namreč prepričane v svojo dobro pripravljenost in vse upajo na visoko uvrstitev, če ne že v svojo zmago.

Taki sta tudi Italija in Španija, ki se bosta danes spoprijeli na milanskem San Siru ob 20.30 (prenos po TV-1).

V tem srečanju bi pripisali prednos titalijanski reprezentanci, predvsem ker igra pred domačim občinstvom, a tudi ker so igralci, kot so Bettega, Graziani in ostali, lahko nerešljiva uganka za kateregakoli nasprothika, torej res igralci svetovnega merila.

Španija razpolaga z razmeroma mlado, vendar že dolgo preizkušeno ekipo. Španska igra je znana kot precej groba in zato izredno nevarna za telesno šibkejše ekipe, kot je n.pr. Italija.

Nocoj bomo torej videli, če bodo Kubalovi varovanci, z Asensijem na čelu, utegnili premagati favorita, domačina, t.j. Italijo.

POSTAVI

ITALIJA: Zoff; Cabrini, Gentile; Oriali, Collovati, Scirea; Causio, Tardelli, Graziani, Antognoni, Bettega.

REZERVE: Bordon, Bellugi, Benetti, Zaccarelli, Altobelli.

ŠPANIJA: Arconada; Tendillo, Gordillo; Migueli, Alesanco, Zamora; Saura, Asensi, Satrustegui, Quini, Dani.

REZERVE: Urruti, Uria, Olmo, Juanito, Santillana.

SODNIK: Palotai (Madžarska)

STRANSKA SODNIKA: Padar in Koeroes (Madžarska)

DANES OB 17.45 V TURINU

Anglija - Belgija

Danes se začenja igrati EP tudi v Turinu in sicer ob 17.40 (prenos po TV-2) s tekmo med Anglijo in Belgijo.

Belgija je tehnično dobra ekipa z nekaterimi kakovostnimi posamezniki, kot so n.pr. izkušeni Van Moer in mladi napadalec Van den Bergh ter bi z dobro igro utegnila presenetiti vsakogar. Anglija je s svojim asom Keeganom na čelu v tej tekmi gotovo favorit. Trener Greenwood meni, da se bo njegova ekipa dokopala celo do evropskega finala, če pa igralci ne bodo podcenjevali Belgijcev, kot tudi ne ostalih nasprotnikov, bo šlo za Anglijo na tem prvenstvu vse lažje do konca.

POSTAVI

BELGIJA: Pfaff; Gerets, Millecamps; Meeuws, Renquin, Cools; Van der Eycken, Van Moer, Van Den Elst, Van de Bergh, Ceulemans.

REZERVE: Gusters, M. Martens, Verheyen, Mommens, R. Martens.

ANGLIJA: Clemence; Neal, Sansom; Thompson, Watson, Wilkins; Keegan, Coppell, Johnson, Brooking, Woodcock.

REZERVE: Shilton, Cherry, Mac Dermott, Kennedy, Mariner.

SODNIK: Aldiner (ZRN)

VIDEM — Nogometni klub Udinese je najel za novega trenerja prve ekipe Marina Peranija, bivšega trenerja Bologne. Igralcem ga bodo predstavili v soboto.

Udinese je letos nazadoval v B ligo.

SPORED EP

DANES, 12. JUNIJA
V Turinu, 17.45: Belgija - Anglija (sodnik: Aldiner, ZRN) TV 2.
V Milanu, 20.30: Španija - Italija (sodnik: Palotai, Madžarska). TV 1.

SOBOTA, 14. JUNIJA
V Neaplju, 17.45: ZRN - Nizozemska (sodnik: Wurtz, Francija). TV 1.
V Rimu, 20.30: ČSSR - Grčija (sodnik: Portridge, Anglija). TV 2.

NEDELJA, 15. JUNIJA
V Milanu, 17.45: Španija - Belgija (sodnik: Corver, Nizozemska). TV 1.
V Turinu, 20.30: Italija - Anglija (sodnik: Rainea, Romunija). TV 2.

TOREK, 17. JUNIJA
V Milanu, 17.45: ČSSR - Nizozemska (sodnik: Ok, Turčija). TV 2.
V Turinu, 20.30: ZRN - Grčija (sodnik: McGimlay, Škotska). TV 1.

SREDA, 18. JUNIJA
V Neaplju, 17.45: Španija - Anglija (sodnik: Linemayr, Avstrija). TV 2.
V Rimu, 20.30: Italija - Belgija (sodnik: Garrido, Portugalska). TV 1.

SOBOTA, 21. JUNIJA
V Neaplju, 20.30: finale za 3. mesto. TV 1.

NEDELJA, 22. JUNIJA
V Rimu, 20.30: finale za 1. mesto. TV 2.

VČERAJ V RIMU

ZRN 1
ČSSR 0

(Prvi polčas ZRN — ČSSR 0:0)

STRELEC: v 56. min. Rummenigge.

ZAHODNA NEMČIJA: Schumacher; Briegel, Cullmann; K. H. Förster, Dietz, B. Förster, (od 60. min. Magath), Rummenigge, H. Müller, Allofs, Stielike, Kaltz.

REZERVE: Junghans, Zimmermann, Schuster, Hrubesch.

ČEŠKOSLOVAŠKA: Netolicka; Barmos, Jurkemik; Ondrus, Goegh, Stambacher; Kozak, Panenka, Gajdusek (od 69. Masny), Vizek, Nehoda.

REZERVE: Seman, Vojacek, Berger, Fiala.

SODNIK: Michelotti (Italija).

KOTI: 9:2 za ZRN.

GLEDALCEV: 15.000.

OPOMIN STA PREJELA: Dietz in Allofs (oba ZRN).

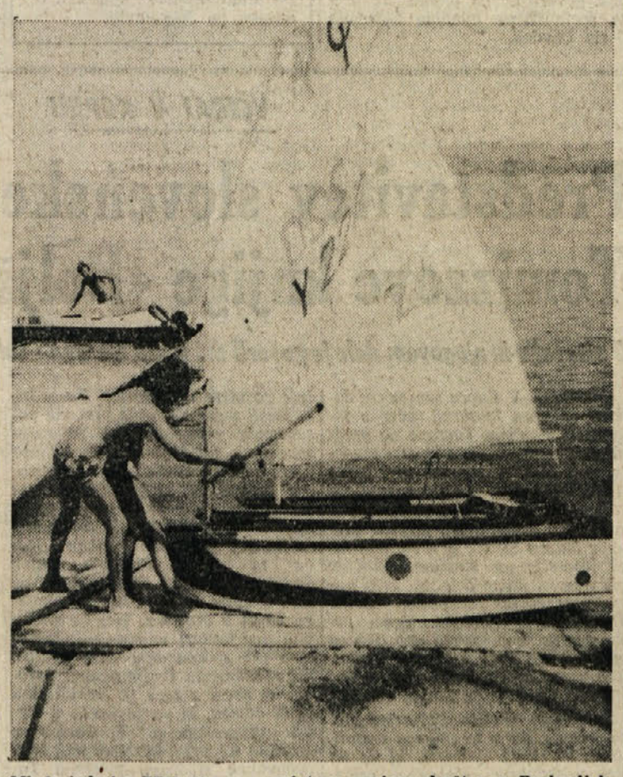

Mladi jadralci TPK Sirena v pristanu svojega društva v Barkovljah

Delovanje ZSŠDI

Tečaj za vaditeljice otroške telovadbe

ZSŠDI seznanja slovenska zanimljka športna društva, da bo od 24. julija do 6. avgusta v Mariboru tečaj za vaditelje telovadbe s predšolskimi otroki, ki ga priredja Partizan Slovenije. Rok za prijavo zapade v ponedeljek, 16. junija. Vsa pojasnila nudi tajništvo ZSŠDI, kjer so tudi na razpolago prijavnice.

Trenerski tečaj

ZSŠDI obvešča vse nogometne trenerje in ostale zainteresirane, da bo v petek, 13. junija, ob 17.30 pričel 40-urni trenerski tečaj, ki bo na sedežu ŠD Primorje na Proseku.

ZSŠDI

sklicuje kot pripravo na reprezentančni nastop na Ravnah na Koroškem, kjer bodo nastopili športniki iz obmejnih dežel,

PRIPRAVLJALNI TRENING

na Proseku, in sicer v petek, 13. junija, ob 18.30 na proseškem nogometnem igrišču.

Sklicani so naslednji nogometaši;

BREG: Zonta, Pavletić, Grizonić, Šavron, Albertini, Korošec.
GAJA: Gabrijelčič, Grgič.
PRIMOREC: Valter Kalc, Salvi, Finessi, D. Vidali.
PRIMORJE: Metelko, Bukavec, Pertot.
ZARJA: E. Fonda, D. Fonda; F. Ražem, Crociatti.
KRAS: R. Purič.
VESNA: Candotti, Del Bello, Košuta.
JUVENTINA: Klanjšček.
MLADOST: E. Gergolet, D. Gergolet.

V primeru, da se kdo od sklicanih nogometašev ne more udeležiti treninga, prosimo, da to javi svojemu trenerju ali pa tajništvu ZSŠDI (tel. 767304).

EVROPSKO NOGOMETNO PRVENSTVO

Totocalcio

ti nudi še eno možnost za zmago z natečajem št. 43

SPREJEM LISTKOV DO PETKA, 13. JUNIJA

VATERPOLO

BOGLIASCO — V Bogliascu pri Genovi se je včeraj pričel mednarodni vaterpolski turnir, na katerem nastopajo Madžarska, Sovjetska zveza, Nizozemska in Italija. Rezultati prvih tekem so sledeči: Madžarska - SZ 6:6 in Italija - Nizozemska 8:7.

Na tem turnirju so sinoči dosegli še ta izida:

SZ - Italija	11:8
Madžarska - Nizozemska	6:5

KOLESARSTVO

Ženski svetovni rekord

MOSKVA — Sovjetska kolesarka Galina Careva je predvčerajšnjim v Moskvi postavila nov svetovni rekord v vožnji na 200 m, na kolesarski tekmovalni stezi s časom 11"9.

Amaterski «Giro»

Prva etapa amaterskega «Gira» je na 124 km dolgi progi v Coratu prinesla take rezultate:

1. Labiguat (Fr.) s časom 3.08'08", s p.h. 44,330 km na uro
2. Rabottini po 6"
v njegovem času pa so nato sledili še:
3. Lorenzi
4. Pedrigo

ATLETIKA

NA OSNOVNOŠOLSKI OLIMPIADI V TRSTU

DOBRI DOSEŽKI V VIŠJIH RAZREDIH

Dečki so bili v tej disciplini povsod boljši od deklic

Met medicinke je bil na otroški olimpiadi zaradi dežja izveden v dvorani, sistem merjenja pa je bil tak, da je omogočal hitro ocenjevanje. Točke so bile oddane na podlagi dolžine metrov s presledki pol metra. Sicer je treba poudariti, da je šlo v takih primerih vedno le za eno točko razlike, ki je imela v končni lestvici le delen pomen.

En kilogram težka medicinka se je izkazala kot dokaj trd oreh za dva moška in tri ženske razrede. Kratki meti v teh petih skupinah bi svetovali izbiro lažjega orodja za prihodnje izvedbe saj je treba računati tudi na zadoščenje mladega metalca, ko žoga poleti daleč. Lažje orodje je tudi primerno za uporabo najboljše tehnike, kar je celo bistvenega pomena pri otrocih, ki se morajo predvsem priučiti spretnosti, ne pa pridobivati moč.

Tehnike metanja so bile precej različne. Starejši letniki so metali tudi čez glavo, mlajši pa so uporabljali «prsno» tehniko in pri prvih razredih so bili gibi ponekod neusklajeni, kar je občutno krajšalo domet.

Rezultate prvih desetih v vsaki kategoriji objavljamo spremenjene v metre, da bi mladi metalci in metalke lahko primerjali svoje dosežke s tistimi, ki bi jih morebiti dosegali ob drugih prilikah.

1. razred — deklice

1. Vesna Pahor (SIV) 4,5; 2. Tea Bontempo (DON) 3,5; Marianna Opelli (KAT) 3,5; Nadja Fučka (SIV) 3,5; 6. Tamara Lipovec (DON) 3,0; Sonja škerlj (JAK) 3,0; Paola Gerdol (DON) 3,0; Ingrid Sancin (DON) 3,0; Tatjana Chieppa (ROJ) 3,0; Jana Gerdol (BAR) 3,0; Valentina Bembi (ROJ) 3,0; Argia Marconi (SIV) 3,0; Tanja Seganti (ANA) 3,0; Barbara Micheli (ROJ) 3,0; Eliza Pisani (ROJ) 3,0; Kristina Rustja (SIV) 3,0; Tamara Ražem (BAZ) 3,0; Miriam Corrosez (ŽAV) 3,0; Erica Drioli (SIV) 3,0; Nataša Grbec (SIV) 3,0; Sandra Poljašak (BAR) 3,0; Tatjana Parovel (JAK) 3,0.

Dečki

1. Cristian Dazzara (SIV) 5,0; 2. Mauro Simonič (DON) 4,0; Peter Korošic (ROJ) 4,0; Mitja Starec (BAR) 4,0; Jan Gregori (BAR) 4,0; Aleksander Sluga (ANA) 4,0; Marko Debeljuh (ROJ) 4,0; Paolo Antonelli (SIV) 4,0; David Šavron (ŽAV) 4,0; 10. Matej Bezenšek (BAR) 3,5; Mauro Schiulaz (JAK) 3,5; Pavel Kralj (ROJ) 3,5; Valter Giacomini (KAT) 3,5; Piero Fontanot (KAT) 3,5; Diego Pečar (ROJ) 3,5; Mitja Kokorovec (SIV) 3,5; Sašo Kubosek (SIV) 3,5; Flavio Reggente (SIV) 3,5; Karlo Ferfolja (ROJ) 3,5.

2. razred — deklice

1. Nastja Colja (DON) 5,5; 2. Vesna Jagodic (BAR) 4,5; Erika Giacomini (DON) 4,5; Tamara Vidali (DON) 4,5; 5. Lara Gulich (BAR) 4,0; Erika Busechian (ROJ) 4,0; 7. Marjana Vuga (DON) 3,5; Laura Pettorosso (KAT) 3,5; Jerica Zapušek (JAK) 3,5; Claudia Srebotnjak (ROJ) 3,5.

Dečki

1. Marko Presl (BAR) 7,0; 2. Igor Gerdol (DON) 5,0; Dean Oberdan (DON) 5,0; Andrej Majcen (ROJ) 5,0; David Jelerčič (SIV) 5,0; 6. Igor Strain (JAK) 4,5; Gorazd Bajc (SIV) 4,5; Claudio Zaina (DON) 4,5; Andrej Volpi (DON) 4,5; Giuliano Ciriani (BAR) 4,5; David Sfarcich (BAR) 4,5; Vasco Tinta (ROJ) 4,5.

3. razred — deklice

1. Cristina Savi (KAT) 6,0; Barbara Superina (JAK) 6,0; 3. Maša Pilat (DON) 5,5; Deborah Pierazzi (FRA) 5,5; Martina Gherlani (BAR) 5,5; 6. Cristina Reggente (SIV) 5,0; Katja Buzzi (BAR) 5,0; Tiziana Starez (BAR) 5,0; Marta Klinc (FRA) 5,0; 10. Marina Smotlak (SIV) 4,5; Neva Zaghet (SIV) 4,5; Sabrina Schiulaz (JAK) 4,5; Barbara Pieri (ROJ) 4,5; Ivana Breceli (ROJ) 4,5; Ljuba Leghissa (JAK) 4,5; Sabrina Pernarcich (SIV) 4,5; Tanja Vessel (ROJ) 4,5; Jana Palčič (BAR) 4,5; Jana Miot (BAZ) 4,5; Alessia Rudez (DON) 4,5.

Dečki

1. Massimiliano Mahorčič (KAT) 9,5; 2. Gianfranco Touchella (FRA) 9,0; 3. Ivan Bajc (SIV) 7,0; 4. Dušan Poldini (ROJ) 6,5; Umberto Acerbi (SIV) 6,5; Edvin Starc (FRA) 6,5; Peter Azman (ROJ) 6,5; Renato Andreuzzi (ŽAV) 6,5; Igor Ostrouška (ANA) 6,5; Borut Pertot (BAR) 6,5.

4. razred — deklice

1. Giuliana Pavlica (JAK) 9,0; 2. Cinzia Pernarcich (FRA) 7,0; Erika Succi (FRA) 7,0; Poljanka Pavletič (DON) 7,0; 5. Agata Kuhar (JAK) 6,5; Maja Cherti (ŽAV) 6,5; Eleonora Prezzi (FRA) 6,5; 8. Vera Kermez (ROJ) 6,0; Tanja Uršič (FRA) 6,0; Martina Lorenzi (KAT) 6,0.

Dečki

1. Dennis Švab (FRA) 10,0; 2. Christian Jakominič (FRA) 8,5; Andrej Pozar (ROJ) 8,5 Alessandro Santonocito (FRA) 8,5; 5. Štefan Carli (SIV) 8,0; Tom Hmeljak (JAK) 8,0; Pavel Panjek (ROJ) 8,0; 8. Aron Bevilacqua (SIV) 7,5; Aleks Blažević (SIV) 7,5; Sergij Kozman (ROJ) 7,5; Franko Prodan (ANA) 7,5; Pavel Lippolis (FRA) 7,5; Marko Marega (JAK) 7,5; Alain Baldassi (DON) 7,5.

5. razred — deklice

1. Martina Lozei (SIV) 8,5; Ana Primosi (ANA) 8,5; 3. Tamara Pecchiar (SIV) 8,0; Jadranka Čulav (FRA) 8,0; 5. Katjuša Tauer (FRA) 7,5; Eleonora Ruppel (SIV) 7,5; 7. Mery Stopper (JAK) 7,0; Elena Carli (SIV) 7,0; 9. Vida Valenčič (DON) 6,5; Ilara Cigar (JAK) 6,5; Roberta Ferluga (SIV) 6,5; Martina Centazzo (ANA) 6,5; Karen Marzolo (KAT) 6,5.

Dečki

1. Marko Pertot (BAR) 10,5; Igor Čivardi (ROJ) 10,5; Marko Lokar (BAR) 10,5; 4. Dario Kovačič (SIV) 10,0; Rodolfo Madotto (KAT) 10,0; Igor Burolo (SIV) 10,0; Andrej Gregorič (BAR) 10,0; Aleksander Sik (SIV) 10,0; 9. Massimo Savi (KAT) 9,5; Mauro Benci (KAT) 9,5; Luciano Lippolis (FRA) 9,5; David Žetko (DON) 9,5.

Podobno kot pri skoku v daljino se tudi pri metu medicinke rezultati iz razreda do razreda višajo. Dokajšen je sunek med drugim in tretjim moškim razredom, pri ženskah pa imamo največji razkorak med tretjim in četrtim.

POPREČKI SO NASLEDNJI

	Dečki	Deklice
1. razred:	4,05 m	3,30 m
2. razred:	4,45 m	4,10 m
3. razred:	7,10 m	5,30 m
4. razred:	8,20 m	6,25 m
5. razred:	10,05 m	7,00 m

Med posamezniki ni nobenega primera, da bi deklice bile močnejše od dečkov, značilne pa so velike razlike med nekaterimi zmagovalci in zmagovalkami in ostalo kr' 'urenco. Dva metra na primer ic a vrh letvice pri drugem moškem razredu in četrtem ženskem, poldrugi meter pa konico pri četrtem moškem.

KB

KRATICE: SIV - Sv. Ivan; DON - Ul. Donadoni; KAT - Katinara; JAK - Sv. Jakob; ROJ - Rojan; BAR - Barkovlje; ANA - Sv. Ana; BAZ - Bazovica; ŽAV - Žavlje; FRA - Ul. sv. Frančiška.

KOŠARKA

V EKSHIBICIJSKEM NASTOPU

«PLAVI» DREVI V DOLINI

Za nastop jugoslovanskih košarkarskih reprezentantov vlada v vsej okolici veliko zanimanje - Začetek ob 20. uri - Ob 18. uri predtekma

Drevi ob 20. uri bomo lahko v Dolini priča edinstvenemu košarkarskemu spektaklu. V ekshibicijskem nastopu bo namreč nastopila jugoslovanska košarkarska reprezentanca, ki se te dni pripravlja kot gost Kraškega zidarja v Sežani za olimpijske igre v Moskvi pod vodstvom Ranka Žeravice in pomočnikom Josipa Djerdje.

Žeravica bo sestavil iz članov in mladincev dve postavi, ki bosta drelo in disciplina. Sad njegovega dela pa se pozna: vodil je reprezentanco in se s svojimi fanti preboril do samega svetovnega vrha, prevzel je beograjskega Partizana in je zgradil vrsto slavnih košarkarjev, kot so Dalipagić, Kičanović, Marić itd. Letos je vodil beograjsko Crveno zvezdo in je dosegel nepričakovano visoko uvrstitev. Skratka, strokovnjak, ki zavidajo Jugoslaviji po vsem svetu.

In da še pogledamo, kateri igralci bodo danes nastopili v Dolini: Slavnić, Kičanović, Delibašić, Skroće, B. Petrović, Dalipagić, Krstulović, Žižić, Čosić, Jerkov, Pešić, Nakić, Radovanović, Nikolić in še štirje mladinci.

V predtekmi pa se bosta pomerili mladinski vrsti Kontovela in Bora (košarkarji letnikov 1976 in mlajši). To srečanje se bo pričelo ob 18. uri. Obe tekmi prireja ZSŠDI.

vi igrali med seboj, tako da bodo ljubitelji košarke pri nas lahko uživali ob mojstrskih potezah raznih svetovnih asov, kot so Čosić, Kičanović, Dalipagić, Delibašić, Slavnić in drugi.

Na dlani je tudi, da se «plavi» vračajo v najboljšo formo. Lep napredek so namreč že pokazali v prijateljskem srečanju v Sežani, ko so se spoprijeli s hitrimi in agresivnimi košarkarji ameriškega univerzitetnega moštva Wichita State.

«Garamo in garamo,» nam je v Lipici dejal Dražen Dalipagić. Sicer so metode zveznega trenerja Ranka Žeravice odboro znane:

Jutri Jugoslavija — «Mladi» v Sežani

V okviru priprav na olimpijske igre in na evropsko mladinsko prvenstvo, ki bo letos v Celju, bosta jutri v sežanski telovadnici igrali članska in mladinska reprezentanca Jugoslavije prijateljsko srečanje, ki se bo pričelo ob 20. uri.

NOGOMET

PRIJATELJSKA TEKMA FOGGIA — FLAMENCO

Po zmagi v C-1 ligi se je nogometna ekipa Foggie poslovila od svojih navijačev v tekmi proti brazilskemu prvoligašu iz Rio de Janeira Flamencu. Zmagali so Brazilci z rezultatom 3:1. Za Brazilce so bili uspešni Tita v 85. min. in 87. min. ter Conca (avtogol) v 59. min.; Edini zadetek za Foggio pa je dal Petruzzelli v 27. min.

Iz planinskega sveta

Planinske postojanke odpirajo

PD Bohinj - Srednja vas je že prejšnjo soboto odprl Dom na Uskovnici, to sooto pa bodo odprli še Kočo pod Bogatinom, na planini Na kraju. Vodnikov dom na Velem polju bo začel redno obratovati v petek, 25. t.m. Tudi PD Nova Gorica je poskrbelo za redno delovanje svojih planinskih koč. Tako bosta Dom Klementa Juga v Lepeni in Gomiščkovo zavetišče pod vrhom Krna sprejela prve obiskovalce že to soboto.

Bližnje delovanje SPDT

SPDT je priredilo prejšnjo nedeljo avtobusni izlet na Golico, ki je, kljub ne preveč naklonjenemu vremenu, kar dobro uspel. Na pot se je namreč podal poln avtobus, pa tudi vsi udeleženci izleta so dosegli vrh po lepi, razgledni poti. Golica je priljubljena turistično - planinska točka v tem obdobju, saj je bila tudi to nedeljo «polna» sprehajalcev, ki so si ogledovali pravo morje narcis.

* * *

To nedeljo bo v Števerjanu, v organizaciji goriškega SPD, že tradicionalno planinsko srečanje zamejskih z obmejnimi planinskimi društvi. Člani SPDT se bodo seveda tega slavja udeležili, s seboj pa bodo tudi privedli mladinski pevski zbor Glasbene matice, ki bo zapel šopek narodnih pesmi.

* * *

Vpisovanje za tridnevni izlet za srednješolce, ki bo v dneh 27., 28. in 29. junija in ki bo potekal po slovenski transverzali, od Vogla preko Rodice in Črne prsti do Bohinjske Bistrice, se nadaljuje. Interesenti se lahko obrnejo na odbornike društva SPDT.

Koliko članov ima PZJ

Število članov krovne jugoslovanske planinske organizacije (Planinska zveza Jugoslavije) se iz leta v leto veča. Že tako je ena izmed najbolj številnih planinskih organizacij na svetu, v zadnjih dveh letih pa je spet kar za 12,5 odstotka pomnožila svoje vrste. Vseh članov jugoslovanske planinske organizacije je 197.163. Od tega jih je skoraj polovica (99.770) v Sloveniji. Na drugem mestu je PZ Hovatske z 28.368 člani, nato slede planinci v Bosni in Hercegovini (27.347), Planinska zveza Srbije združuje 19.168, Makedonije 10.000, Vojvodine 6.180, Črne gore 4.900 in Kosova 800 članov.

Precej se je tudi povečalo število planinskih društev. Največ (kar 165) jih je v Sloveniji, v Srbiji jih je 139, samo dve manj na Hrvatskem, v Makedoniji 85, šele potem pa pride po številu članov PD Bosna in Hercegovina, ki ima 73 planinskih društev.

Tržačani na Himalaji

Pet tržaških plezalcev se bo septembra odpravilo na Himalajo ter tam poskusilo prvenstveni vzpon na 7.145 metrov visoko goro, ki se strmo dviga tik ob Everestu — Pumo Ri. Roberto Borghesi, Luciano Cergol, Franco De Fachinetti, Roberto Giberna in tudi slovenskim planincem dobro znani Toni Klingendrath se na ta podvig pripravljajo že precej časa. Preplezati južno-vzhodni raz te gore, kjer je stena visoka tisoč metrov, je zelo ambiciozno dejanje, vendar pa ne nemogoče za take vrhunske plezalce. Največji problem pa je verjetno ekonomski, saj zahteva vlada Nepala težke denarje za osvojitev tamkajšnjih gor, pa tudi vožnja in oprema staneta zelo dosti. Zato so udeleženci odprave, od katerih je nekaj celo še študentov, natisnili spominsko razglednico za prostovoljne prispevke.

D. J.

OBVESTILA

TPK SIRENA

prireja jadralni tečaj v razredu «OPTIMIST»

za letnike 1971, 1970 in 1969. Tečaj bo v juniju 1980 na društvenem sedežu na terenu v Barkovljah. Za prijave in informacije telefonirati Pertot Majdi tel. 417697 vsak dan od 11. do 12. ure, vpisovanje pa je danes, 12. t.m., od 19. do 20.30 in v nedeljo, 15. t.m., od 10. do 12. ure.

* * *

ŠZ Gaja

obvešča tečajnike, da bo teniški tečaj potekal po naslednjem sporedu:

Danes, 12. 6.: od 15. do 17. ure.
Jutri, 13. 6.: od 9. do 11. ure.

* * *

Športna šola

sporoča, da bo seja odbora v četrtek, 19. t.m., ob 20. uri.

* * *

Gimnastični odsek ŠZ Bor

sprejema preliminarne prijave za dečke in deklice, ki obiskujejo osnovno šolo, za sezono 1980-81. Informacije na sedežu društva pri Sv. Ivanu, Vrdelska cesta 7, vsak dan (razen sobote) od 16. do 19. ure, do konca junija.

* * *

ŠD Mladina

organizira vsak torek in četrtek rekreacijski namizni tenis, ki bo v občinskem rekreatoriju v Križu od 20.30 naprej.

Lonjerska Adria je na področju kolesarskega športa letos izredno aktivna in se udeležuje dirk tako v Italiji, kot v Jugoslaviji. Na sliki: tekmovalci na nedavni dirki KK Adria v Lonjerju.

Uredništvo, uprava, oglasni oddelek, TRST, Ul. Montecchi 6, PP 559 Tel. (040) 79 46 72 (4 linije)
Podružnica Gorica, Drevored 24 Maggio 1 — Tel. (0481) 8 33 82 57 23
Naročnina
Mesečno 5.000 lir — vnaprej plačana celotna 60.000 lir. Letna naročnina za inozemstvo 53.000 lir, za naročnike brezplačno revija «DAN».
V SFRJ številka 4,50 din, ob nedeljah 5,00 din, za zasebnike mesečno 65,00, letno 650,00 din, za organizacije in podjetja mesečno 80,00, letno 800,00 din.
Poštni tekoči račun za Italijo Založništvo tržaškega tiska, Trst 11-5374

PRIMORSKI DNEVNIK

Za SFRJ Žiro račun 50101-603-45361 «ADIT» - DZS - 61000 Ljubljana Gradišče 10/II. nad., telefon 22207
Oglasi Ob delavnikih: trgovski 1 modul (šir. 1 st., viš. 43 mm) 22.600 lir. Finančni 800, legalni 700, osmrtnice 300, sožalja 400 lir za mm višine v širini 1 stolpca. Mali oglasi 200 lir beseda. Ob praznikih: povišek 20%. IVA 14%. Oglasi iz dežele Furlanije - Julijske krajine se naročajo pri oglasnem oddelku ali upravi. Iz vseh drugih dežel v Italiji pri SPI.
Odgovorni urednik Gorazd Vesel
Izdaja in tiska ZTT Trst
Član italijanske zveze časopisnih založnikov FIEG

NASPROTUJOČE SI IZJAVE PETROLEJSKIH MINISTROV OPEC

PO SPORAZUMU IZ ALŽIRA NI POVSEM JASNO KAKŠNE BODO CENE NAFTE, GOTOVO PA VIŠJE

Zgolj dozdevna enotnost 13 članic glede «enotne» osnovne cene 32 dolarjev, ki je le načelna, ne pa obvezna - Razočaranje in negativne reakcije v krogih EGS

ALŽIR — Sporazum o poenotenju petrolejskih cen, ki so ga objavili včeraj ob zori po dveh dneh in eni noči vnetih razprav na 57. zasedanju ministrov OPEC, je po vseh znamenjih sodeč za sedaj bolj formalen, kot pa stvaren. Nova «osnovna» cena 32 dolarjev za sod ostaja namreč za posamezne članice organizacije, sodeč po izjavah njihovih zastopnikov na konferenci, neobvezna in predstavlja bolj simbolično znamenje, ki naj bi prikazovalo navzven utrditev enotnosti med 13 državami OPEC, ki je še daleč od resničnosti.

Spor med «jastrebi» (Iranom, Libijo, Alžirijo) in zmernimi članicami (Saudovo Arabijo in Združenimi emirati) o splošni strategiji petrolejskih držav (in v tem okviru o politiki proizvodnje in cen) je z alžirskim kompromisom le navidezno odpravljen. Uradno sicer za tako strateško izbiro niti niso pristojni ministri za petrolej, ampak le državni poglavarji, ki naj bi o tem odločali novembra v Bagdadu, na vrhu OPEC, na katerem bodo tudi proslavili dvajsetletnico ustanovitve organizacije petrolejskih držav. Osnutek strateškega dokumenta bodo skušali izdelati ministri za petrolej, za finance in za zunanje zadeve 13 držav, ki se bodo zbrali v ta namen konec poletja.

Za sedaj je torej še tvegano izraziti oceno o dejanskih posledicah alžirskega sporazuma, ker se še ne ve, v kolikšni meri je obvezujoč in kako ga bodo posamezne članice izvajale. Sklepno poročilo s konference, ki sta ga časnikarjem po zaključku zasedanja tolmačila predsedujoči alžirski minister za petrolej Belkacem Nabi in generalni tajnik OPEC Rene Ortiz, vsebuje tri temeljne odločitve: «osnovna» cena petroleja naj bi znašala 32 dolarjev za sod, razni dodatki (odvisni od kvalitete nafte in od zemljepisne lege ležišč) ne bi smeli presegati 5 dolarjev za sod, cena naravnega plina bo prilagojena petrolejski.

Samo zadnja odločitev je za sedaj jasna: metan se bo podražil za okrog 40 odstotkov, da bo njegova cena prilagojena po kalorični vrednosti petrolejski. Po čem bodo države OPEC prodajale nafto ostaja pa še uganka, spričo nasprotujočih si izjav njihovih zastopnikov po zaključku konference v Alžiru. Saudski minister Jamani, ki vodi skupino «zmernih», je na primer nedvoumno zatrdil, da njegova država ne bo avtomatično povišala cene in da niti ne bo zmanjšala proizvodnje, a da se bo ravnala po tržišču, ki beleži sedaj višek ponudbe okrog 2 milijona sodov na dan, kar bi moralo po vseh pravilih siliti cene navzdol.

Tudi drugi ministri so dajali različne izjave, ki v bistvu potrjujejo, da sporazum o razponu cen med 32 in 37 dolarji predstavlja bolj načelno stališče, kot pa dejansko obvezo. Če Saudova Arabija ne mara (vsaj takoj) zvišati svoje cene 28 dolarjev, tudi Alžirija ne namerava znižati svoje in je celo mogoče, da bo ohranila v celoti posebno premijo za raziskave na ravni dodatnih 3 dolarjev, kar bi skupno ceno njene nafte dvignilo celo na 40 dolarjev za sod. Ob takem nejasnem položaju optimistični opazovalci zatrjujejo, da predstavlja sporazum o novi «enotni» osnovni ceni le svarilo, Damoklejev meč nad glavami industrijskih držav, naj ne skušajo ustvarjati prevelikih rezerv petroleja, s čimer bi si zagotovile premoč na tržišču.

Ocene pesimistov, oziroma glede na dosedanje izkušnje bolj realistično razpoloženih izvedencev, pa napovedujejo, da se bo vsekakor od prihodnjega meseca petrolej znatno podražil, ker bo večina članic OPEC izvajala alžirske sklepe, druge pa jim bodo prisiljene slediti. V uradnih krogih Evropske gospodarske skupnosti so že izrazili «obžalovanje in razočaranje» ob sklepih alžirske konference. Komisar EGS za energetske probleme Guido Brunner je izjavil, da zvišanje osnovne cene predstavlja novo hudo breme za svetovno gospodarstvo in krepi težnje k naraščanju inflacije in recesije. Čeprav krijejo rezerve skoraj 4 mesece porabe, bo morala zato EGS pospešiti napore za pridobivanje energije iz premoga, da «močneje vpliva na politiko cen OPEC», je zaključil Brunner, kar zgovorno priča, kako nekateri krogi pojmujejo reševanje osnovnih gospodarskih problemov sveta le na osnovi merjenja sil, ne pa uvajanja prepotrebnih odnosov sodelovanja med vsemi državami, industrijsko razvitimi, petrolejskimi in nerazvitimi, za ustvarjanje novega svetovnega gospodarskega reda, ki edini zagotavlja vsem izhod iz dolgotrajne krize.

LIZBONA — Letalo sovjetske izdelave, ki je letelo med Jambo in Lubango, je včeraj strmoglavilo v južni Angoli. Uradne vesti iz Luande poročajo, da so štirje člani posadke in 29 potnikov izgubili življenje v razbitinah letala. Vesti ne navajajo narodnosti žrtev.

Zaslišali so novinarko Panorame

PALERMO — Palermski preiskovalni sodnik Grasso je včeraj zaslišal novinarko Chiaro Valentini, ki je v svojem članku v tedniku Panorama pred kratkim objavila vesti v zvezi z umorom predsednika sicilskega deželnega sveta Piersantija Mattarelle. V njem Valentinijeva nakazuje možnost, da je v umor vpletena mreža mafije in terorizma, ki naj bi jo vodil bančnik Sindona.

Sodnik Grasso jo je tudi spraševal po virih informacije, po katerih naj bi karabinerji indentificirali enega člana komandosa teroristov, ki je ubil Piersantija Mattarello. Novinarka na vprašanja ni odgovarjala, ker ni hotela odkriti poklicnih tajnosti.

Khalkalijeva popularnost narašča

Popularnost hadžatoleslama (stopnja, ki je le za las nižja od stopnje ajatulaha v islamski hijerarhiji) narašča iz dneva v dan. Naklonjenost ljudstva si je zagotovil s svojo strogostjo kot muslimanski sodnik. Khalkali je namreč obsodil na smrt več sto pristašev bivšega šaha Pahlavija in članov njegove tajne policije. (Telefoto Associated Press)

● Odkrili bodo spominsko ploščo

(Nadaljevanje s 4. strani)

goveznico, jedilnico in lastno elektrarno. V njej je od 18. septembra 1944 do osvoboditve delalo okoli trideset ljudi. Tu so tiskali med drugim tudi «Partizanski dnevnik», ki je bil edini tiskani partizanski DNEVNIK v zasušnjeni Evropi. Naklada «Partizanskega dnevnika» je znašala poprečno 7000 izvodov. V slabih osmih mesecih so v tiskarni «Slovenija» natisnili nad milijon izvodov časopisov, okoli 30 tisoč izvodov raznih brošur, 170.750 raznih letakov, nad 33 tisoč ovitkov, 146 tisoč izvodov drobnih tiskov, 313 raznih tiskov na 1247 straneh v 1.394.311 izvodih.

V severnih obronkih Trnovskega gozda je delovala znana partizanska bolnica «Pavla», v kateri se je zdravilo 954 ranjenih in bolnih partizanov.

V Mrzli rupi je delovala kurirska postaja P - 6, ki je imela zvezo z osrednjo kurirsko postajo P - 7, ki se je zadrževala med Gorenjo Trebušo in Gačnikom. Kurirska postaja P - 6 je bila tudi javka in obveščevalna točka za partizansko bolnico «Pavla».

7. novembra 1943 so žene v Likarjevi hiši, po domače «pri Felku», ustanovile okrožni odbor Slovenske protifašistične ženske zveze.

Na pokopališču na Vojskem je grobišče 29 padlih borcev NOV, na lovski koči na Vojskem pa spominska plošča trem lovcem, padlim v NOV in enemu umrlemu v internaciji.

Na hiši pri Jelenkarju je spominska plošča narodnemu heroju Miru Percu - Maksu, ki je tu padel 1. aprila 1945.

Prireditelji proslave na Vojščici pričakujejo, da se bodo slovesnosti in tovariškega snidenja udeležili preživeli člani nekdanjega pokrajinskega komiteja KPS za Slovensko primorje in Trst, Pokrajinskega narodnoosvobodilnega sveta za Slovensko primorje, bivši pripadniki partizanskih enot, vojaških in civilnih ustanov, ki so se med NOB mudili na gostoljubni in zvesti Vojskarski planoti.

Jože Oblak

IZDALI SO JIH TURINSKI SODNIKI

ŠTIRI ZAPORNI NALOGI ZARADI UMORA SODNIKA EMILIA ALESSANDRINIJA

Med obtoženimi tudi Marco Donat - Cattin

TURIN — Sodniki preiskovalnega urada milanskega sodišča, ki vodijo preiskavo o dejavnosti teroristične organizacije «prima linea» so včeraj dopoldne potrdili, da so v preteklih dneh podpisali štiri zaporne naloge za Marca Donat Cattina, Micheleja Viscardija, Nicolo Solimana, Sergia Segia v zvezi z umorom milanskega sodnika Emilia Alessandrinija. O tem so v nekaterih milanskih krogih govorili že v torek, vest pa so na državnem pravdništvu potrdili šele včeraj.

Zaporni nalogi zadevajo premišljeni umor v obteževalnih okoliščinah, posest in nošnjo orožja ter tatvino avtomobila; gra za avto, s katerim so teroristi zbežali po umoru. Le eden od četvorice je v zaporu; gre za Nicolo Solimana, ki je zaprt v Firencah zaradi drugih kaznivih dejanj. Ostali trije se skrivajo; za Marca Donat Cattina trdijo, da je v tujini. Sergia Segia so aretirali pred leti v Milanu zaradi posesti orožje, a so ga kasneje izpustili na svobodo. Umora sodnika Alessandrinija so poleg štirih omenjenih obtoženi še trije teroristi: Marco Fagiano, za katerega do julija 1979 izdali zaporni nalog, a ga še niso izsledili, ter Claudio Waccher in Bruno Russo Palombi, ki sta že v zaporu.

Sodni postopek proti Donat Cattinu, Solimanu, Viscardiju in Segiu je doslej potekal v strogi tajnosti. Včeraj so sodniki pojasnili, da so v teku preiskave odkrili toliko dokaznega gradiva, da so lahko formalno obtožili vse štiri umora sodnika Alessandrinija. Baje razpolagajo z dokazi, da se je četvorica udeležila morilskega podviga v središču Milana.

Turinski sodniki na izrecno vprašanje niso zanikali možnosti, da bi v prihodnjih dneh lahko izdali nove sodne ukrepe za druga kazniva dejanja, tako v Turino kot tudi drugod po Italiji; vsekakor naj bi šlo za dejanja teroristične organizacije «prima linea».

Vest o izdaji zapornega naloga za Marca Donat Cattina ni presenetljiva. Ime sina demokristjanskega predstavnika namreč že mesec dni kroži med sodnimi organi. Prvi je o njem obvestil sodnike «skesani» terorist Roberto Sandalo, med svojim pričevanjem pred približno mesecem dni. Sandalo je sporočil imena članov teroristične skupnice, ki je izvedla atentat. Baje je dejal, da je prav Marco Donat Cattin eden izmed morilcev. Tudi neki drugi domnevni terorist, ki so ga aretirali ob koncu aprila ali v začetku maja, je baje navedel ista imena. Kljub temu pa sodniki niso takoj podpisali zapornih nalogov, ampak so zbrali še druge podatke in preverili nekatere okoliščine.

O dejavnosti teroristične organizacije «prima linea» je v zaporu govoril tudi univerzitetni študent Sergio Zedda. Dejal je, da so teroristi ubili Alessandrinija, ker bi slednji lahko odkril «preveč» o dejavnosti te organizacije. Dejal je tudi, da so pripadniki milanskega voda teroristične organizacije že dalj časa zasledovali sodnika.

Alessandrinija so ubili 29. januarja lanskega leta, ko se je z avtom vračal domov, potem ko je pospremil sina Marca v šolo. Ubili so ga, ko se je ustavil pri nekem semaforu. Za zločin je prevzela odgovornost skupinica «ronde proletarie», ki baje pripada organizaciji «prima linea». Človek, ki je to telefonsko sporočil časopisom, je že v zaporu.

Končno pa je treba še dodati, da je Michele Viscardi, eden izmed četverice, za katero so izdali zaporne naloge, osumljen tudi umora milanskega sodnika Guida Gallija.

V Veroni aretacije razpečevalcev mamil

VERONA — Agenti policije in finančni stražniki so včeraj aretirali v Veroni pet oseb, tri pa pripravili zaradi posesti in razpečevanja mamil ter zaradi združevanja v zločinske namene. V tolpi, ki je oskrbovala veronsko črno borzo z mamili, sta tudi 22-letni Maurizio Grion in 23-letni Ivan Aristalli, oba iz videmske pokrajine.

PREDLOG BO MORALA ODOBRITI SKUPŠČINA SFRJ

Novi zakonski predlogi za gibanje in bivanje tujih turistov v SFRJ

Zadeve v zvezi z bivanjem in gibanjem tujcev v Jugoslaviji bodo opravljali pristojni organi v republikah in pokrajinah

BEOGRAD — Med bivanjem v SFRJ se tujci lahko gibljejo, združujejo, kupujejo in nosijo orožje pod pogoji, kot jih bo določal zakon o gibanju in bivanju tujcev, katerega najnovejšo inačico so te dni predložili skupščini Jugoslavije.

Zadeve v zvezi z gibanjem in bivanjem tujcev v Jugoslaviji bodo opravljali pristojni organi v republikah in pokrajinah, če zvezni zakon ne bo določal drugače. Tujcem je mogoče odpovedati vstop v SFRJ, jim omejiti ali prepovedati gibanje na določenem območju, jim odpovedati bivanje v Jugoslaviji ali prepovedati stalno naselitev na določenih krajih z namenom zaščititi javno ureditev, interesov obrambe ali iz razlogov, ki izhajajo iz mednarodnih odnosov.

Predlog zakona ureja vsa vprašanja v zvezi z bivanjem tujcev v Jugoslaviji. To so potna dovoljenja in vize, turistične propustnice, nadalje začasno bivanje, stalna nastanitev, pravica azila, begunci, prisilna izselitev, gibanje tujcev v uniformi, ustanovitev združenja tujcev, nošenje orožja. Zakon ureja prijavo bivališča, dokazovanje identitete in nadzor.

Novo zakonsko besedilo določa tudi pogoje, pod katerimi lahko pristojni organ zavrne izdajo potne listine tujcu, kot listino za begunce oziroma osebe brez državljanstva in potni list za tujce.

Pristojni organ v republiki ali pokrajini lahko začasno zadrži tujo potno listino, kolikor teče proti tujcu kazenski oziroma prometni postopek, na pismeno zahtevo pristojnega organa družbenopolitične skupnosti, OZD ali druge samoupravne organizacije in skupnosti, če je to v prid zaščite javne ureditve ali interesa obrambe države.

Tuji turist lahko na mejnem prehodu dobi turistično propustnico, če ima veljaven potni list ali drugi dokument za identifikacijo. Turistična propustnica velja 30 dni. Takšno propustnico lahko dobi tudi tuji turist, ki je na krožnem potovanju z letalom ali ladjo na podlagi spiska potnikov, ki ga potrdi poveljnik ladje ali letala.

Tujec, ki je dobil pravico azila, ima tudi pravico stalne nastanitve v Jugoslaviji. Zagotovljena so mu sredstva za preživljanje, zdravstveno varstvo in prebivališče. Tujec, ki deluje proti ustavi SFRJ ali mednarodnim interesom Jugoslavije lahko izgubi pravico azila. Zakon na podoben način ureja tudi status beguncev. (dd)

Pomembne manifestacije pionirjev v Lipici

LIPICA — Danes in jutri se bo v Lipici srečalo blizu šest tisoč pionirjev iz vse Jugoslavije na manifestaciji miru, bratstva in enotnosti — na «zboru jugoslovanskih pionirjev». Letošnje srečanje pionirjev bo posvečeno pomembnim datumom iz naše zgodovine — 35-letnici osvoboditve in 30-letnici samoupravljanja, ter 70-letnici rojstva Edvarda Kardelja. Hkrati bo to srečanje pomenilo zaključek velikih pohodov «po poteh osvoboditve Primorske» in «kurirčkove pošte». Na tem srečanju se bodo pionirjem iz Jugoslavije pridružili še mladi iz pobratenih občin, otroci delavcev, ki začasno delajo v tujini ter predstavniki mlade generacije jugoslovanskih narodnostnih skupnosti, ki živijo v Italiji, Avstriji in na Madžarskem. Udeleženci zbora se bodo razvrstili v partizanske enote, vse skupaj pa bodo oblikovale legendarni deveti korpus. Osrednja prireditev bo na hipodromu v Lipici, govoril pa bo predsednik Zveze socialistične mladine Slovenije Boris Bavdek.

Med Italijo in Avstrijo prekinjen železniški promet

VIDEM — Zaradi nevarnosti zemeljskih usadov med železniškima postajama Karnija in Mužci je popolnoma ustavljen železniški promet med Italijo in Avstrijo. Po mnenju strokovnjakov bo tako stanje trajalo še 40-50 dni, kajti težko je ugotoviti, če se da trajno zajeziti usad. Zaradi potresnih sunkov leta 1976 se je namreč reber med hriboma Zovet in Consavont močno razmajala, letošnji spomladanski nalivi pa tako razlahljali plasti, da je nevarnost usadov, kljub bonifikacijskim ukrepom, še vedno zelo prisotna. Medtem so železniški upravitelji preusmerili dva nočna potniška vlaka, ki sta povezovala z Avstrijo, na progo Gorica - Jesenice, preostala dva, ki sta vozila potnike podnevi, pa bosta razbremenjena z avtobusom, ki bo prevažal potnike od Trbiža do Vidma. Blagovni promet bo potekal, kot je že v teh dneh, po progi Brener - Innichen, oziroma po Jugoslaviji.

Razpuščena teroristična skupina «2. junij»?

ZAHODNI BERLIN — Nemška ekstremistka Gabriele Rollnick je včeraj izjavila berlinskemu sodišču, da se je zloglasna teroristična organizacija «Gibanje 2. junij», h kateri je tudi sama pripadla, razšla. Organizacija je bila odgovorna za umor nekega berlinskega sodnika (novembra 1974) in ugrabitev Petra Lorenza, predsednika krščanskih demokratov zahodnega Berlina.

TEL AVIV — Skupina kriminalcev je včeraj ugrabila enajstletnega izraelskega dečka. Ugrabitelji so zahtevali od staršev skoraj 33 milijonov lir odkupnine in jih včeraj tudi dobili, čeprav je deček še vedno v njihovih rokah.

Po pogajanjih za neodvisnost Novih Hebridov

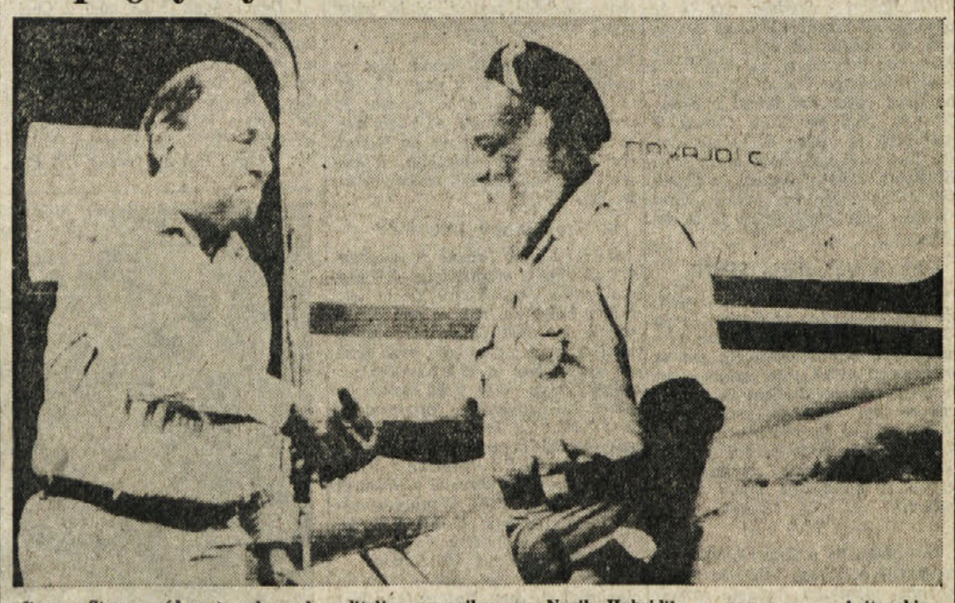

Jimmy Stevens (desno), eden od voditeljev upornikov na Novih Hebridih v pogovoru z britanskim visokim komisarjem Robertom (Telefoto AP)

SVETOVNI POLITIČNI KROGI ZASKRBLJENI ZARADI NEREDOV V PACIFIKU

Neredi na Novih Hebridih malo pred neodvisnostjo

Oboroženi domačini osvobodili 29 zapornikov in napadli letališče

NOVI HEBRIDI — Včeraj in v torek so na otoku Tanna spet nastali nemiri, že drugič v dveh tednih. Včeraj je približno dvesto pripadnikov svojevrstnega kulta «Cargo», ki so tudi pred dvema tednoma ugrabili dva državna funkcionarja in člani separističnega gibanja «Apiel», osvobodilo 29 zapornikov. Pripadniki Apiela so prepričani, da se bo nova neodvisna vlada neupravičeno vmešavala v življenje otočanov. V nemirih je umrl voditelj opozicije, Alexis Yolou, medtem ko so uporniki skušali zavzeti tamkajšnjo kvesturo in policijski urad. Neredi so se začeli na tanškem letališču, kjer so uporniki, ki se tudi ne strinjajo z vlado ministra Walterja Linija, skušali razstreliti letališko stezo.

Kot večina otokov v Novih Hebridih, je bil Tanna do pred dvema tednoma važen letoviščarski kraj za bogataše in tiste, ki so hoteli investirali denar v tamkajšnje poljedelske obrate. Opazovalci menijo, da bodo zdaj Novi Hebridi zavzeli važen položaj v mednarodnem strateškem načrtu, ker se bliža dan neodvisnosti izpod francosko-britanskega kondominija in ker bo otoke ena ali druga velesila prej ali slej uporabila v strateške namene.

Poleg svetovnih strateških vodstev so zaradi slabšanja vojaško-političnega položaja v Pacifiku zaskrbljeni tudi krogi Združenih narodov. Ustanova za dekolonizacijo je pozvala britansko in francosko vlado, naj skušata spet vzpostaviti red na otočju. Francoska vlada pa je sporočila, da se bo državni podtajnik Paul Dijoud čimprej odpravil na Nove Hebride s funkcionarjem britanske vlade Petrom Blakerjem in skušal tam doseči ustrezen sporazum.

V glavnem mestu Vila govorijo, da se britanci že dvajset let odpravljajo v Novih Hebridov, a jim je do zdaj francoska vlada to onemogočila. Angleži so postopoma privedli domačine do tega, da so lahko francoski vladi povedali, da je odhod obeh sil mogoč, ker so Melanezijci že dosegli določeno stopnjo politične zrelosti. Angleži rade volje prepuščajo vlado domačinom, ki so jim povečini naklonjeni, ker na otokih nimajo skoraj nobenih ekonomskih interesov, 4.000 Francozov pa skrbi za njihove gospodarske interese.

VČERAJ V KOPRU

Predstavitev slovenskega prevoda Tomizzove knjige «Boljše življenje»

O pisatelju in njegovem delu je govoril dr. Rado Bordon - Odprta razstava del F. Tomizze

KOPER — V Kopru smo nocoj doživeli prijeten kulturni večer s pisateljem Fulviom Tomizzo ob predstavitvi slovenskega prevoda njegove najpomembnejše knjige «Boljše življenje». Večer je organizirala založba Lipa, ki je pred dnevi izdala ta roman. Predstavnik založbe profesor Slavko Sušnik je toplo pozdravil pisatelja ter številne politične, kulturne in javne delavce, med njimi predsednika skupščine občine Koper Maria Abrama. Temu pomembnemu kulturnemu dogodku so prisostvovali tudi gostje iz zamejstva, med njimi generalni konzul Jugoslavije v Trstu Stefan Cigoj.

Za knjigo «Boljše življenje» lahko rečemo, da je to epopeja preprostega istrskega ljudstva, ki je na tem narodnostno mešanem ozemlju že od nekdaj živelo svoje posebno življenje, vseskozi prežeto z neusahljivo ljubeznijo do rdeče rodne grude ter povezano z upi in strahom, razočaranjem in bridkostjo. V sočnem jeziku, obarvanem z narečnimi posebnostmi je Fulvio Tomizza kot še noben drug pisatelj prikazal ne le usodo trpečega ljudstva, ki je zmeraj bilo žrtev zgodovinskih razmer, marveč je tudi s toplo liričnostjo upodobil istrsko naravo v vseh nemih odtenkih.

O pisatelju in njegovem delu je govoril prevajalec «Boljšega življenja» doktor Rado Bordon. Poudaril je, da je Tomizza mož, istrski rojak, ki si je priboril pomembno mesto ne samo v italijanski, marveč tudi v evropski literaturi. Star komaj 45 let je napisal že dvanajst romanov in razna druga dela, višek njegove umetniške ustvarjalnosti pa je vsekakor roman «Boljše življenje». Ko je govoril o svojem prevajalskem delu, je Bordon rekel, da je skušal roman na najboljši način približati mentaliteti slovenskega bralca. V veliko pomoč mu je bil soprevajalec Viktor Bravar, človek, ki že desetletja živi na istrski zemlji in ki do potankosti pozna takšnje razmere in govorice. To je bilo zlasti pomembno pri prevodu posameznih odlomkov, ki zadevajo zgodovino, narodne običaje, ljudske reke, narečno izražanje in podobno.

V kramljanje se je vključilo več udeležencev srečanja, med njimi Štefan Cigoj, literarni kritik Dušan Železnov, prevajalec Viktor Bravar in koprski zdravnik doktor Branko Šalamun. Štefan Cigoj je med drugim tudi poudaril pisateljevo vlogo v prostoru, kjer se srečujeta dve kulturi in njegovo poslanstvo pri spoznavanju naše kulture pri sosednjemu italijanskemu narodu. V zvezi s tem je omenil tudi velik odmev, ki ga je imela v Italiji dramatizacija Cankarjevega Martina Kačurja, kar sodi tudi med pomembne stvaritve pisatelja Tomizze.

Vidno ganjen nad toplim sprejemom se je Fulvio Tomizza toplo zahvalil udeležencem, govoril pa je o svojih vtisih, ko je še živel v teh krajih in tudi kako so nastajala njegova dela. Po končanem večeru so v avli osrednje knjižnice v Kopru odprli razstavo Tomizzovih del, recenzij in drugih dokumentov njegove umetniške poti.

L. O.

Vpliv nove paritete dinarja na tuji turizem

BEOGRAD — Ker cene osnovnih turističnih uslug za tuje goste v Jugoslaviji določajo v tuji valuti, le-te po spremembi tečaja dinarja ostajajo nespremenjene. Vendar pa lahko tuji turisti te storitve plačajo tudi v dinarjih, kar pomeni, da bodo v tem primeru plačali za 30 odstotkov več, je izjavil za agencijo Tanjug sekretar splošnega združenja turističnega gospodarstva Jugoslavije Jakov Gacina.

To velja za vse tuje goste, ne glede na to ali prihajajo s posredovanjem agencij ali zasebno in ali so si zagotovili oddih pred ali po spremembi tečaja dinarja. Velika udeležnost za goste iz tujine je izvenpenzionska potrošnja, saj cene tega blaga in storitev ostajajo nespremenjene glede na dinar. To je velika spodbuda za tuje turiste, ki bo verjetno precej vplivala na njihovo odločitev, da dopust preživijo v Jugoslaviji. Po sedanjih ocenah, pravi Gacina, bo skupni dohodek iz turističnega gospodarstva za okoli 12 odstotkov večji, kot ga je bilo pričakovati pred spremembo tečaja dinarja.

Cene za domače goste, ki bodo letovali v državi, ostajajo nespremenjene. Turistične agencije, združene v poslovno skupnost, se bodo danes dogovorile o medsebojnem nadaljnjem teh cen in o uspešnem izvajanju najnovejših gospodarskih ukrepov.

Jat in Inex Adria odobrila 30-odstotni popust za upokojence in družine

LJUBLJANA — Tudi letalsko podjetje Inex Adria aviopromet se je tako kot JAT odločilo povišati popuste za upokojence in za družinska potovanja od dosedanjih 20 na 30 odstotkov. Upokojenci lahko dobe popust, če pri nakupu letalske vozovnice pokažejo odrezek zadnje nakaznice za pokojnino. Za družinski popust pa je treba izpolniti poseben obrazec, ki ga dobijo na okencih, kjer bodo kupovali letalsko vozovnico, ki ga pa mora potrditi delovna organizacija, v kateri je zaposlen eden od družinskih članov.

Že pred časom pa sta se Inex Adria aviopromet in JAT dogovorila o medsebojnem priznavanju vozovnic na pre Beograd - Ljubljana, kar pomeni, da lahko potniki z vozovnico JAT potujejo na letalih Inex Adria avioprometa in obratno.