mali oglas - VELIKA PRILOŽNOST
☎ 04/201 42 47

vsak petek izide TV OKNO

VAŠ SVETOVALEC ZA BORZO IN VREDNOSTNE PAPIRJE
Gorenjska Banka
• PRODAJA, NAKUPI IN SVETOVANJE: v Oddelku vrednostnih papirjev na sedežu Gorenjske banke, (04/208-43-28, 04/208-44-14).
• PRODAJA: na vseh naših bančnih okencih.

GORENJSKI GLAS®

Leto LVII - ISSN 0352 - 6666 - št. 13 - CENA 200 SIT (16 HRK) Kranj, torek, 17. februarja 2004

Gorenjska enotna razvojna regija

Po zakonu o spodbujanju skladnega regionalnega razvoja, ki ga je sprejela vlada, bo Slovenija razdeljena na 14 razvojnih regij.

Gorenjska bo morala v prihodnjih letih preprečiti zaostajanje. Foto: Gorazd Kavčič

Ljubljana - Razen gorenjske so predvidene še osrednja slovenska, obalno-kraška, goriška, savinjska, savinjsko-šaleška, dolenjska, pomurska, notranjsko-kraška, zgornje in spodnje podravska, koroška, posavska in zasavska regija.

Vlada je ob sprejemanju predloga zakona o spodbujanju skladnega regionalnega razvoja ugotovila, da je v Sloveniji povečevanje razlik med posameznimi deli države ustavljeno. Sedaj so potrebni ukrepi za razvoj in ustrezna regionalna razvojna delitev države. Če bo hotela naša država v naslednjih desetih letih doseči sedanjo razvitost držav, članic Evropske unije, bo morala gospodarsko napredovati za dve do tri odstotke hitreje kot povprečno Evropa, kar bo odvisno tudi od razvoja tistih delov države, ki sedaj zaostajajo. V predlogu zakona je skladen regionalni razvoj opredeljen kot skupna odgovornost države, občin, gospodarstva in civilne družbe na regionalni ravni. Regionalni razvojni sveti bodo določali prednosti in odločali pri pripravi in uresničevanju razvojnih programov. Njihova pomembna naloga bodo pogajanja z državo o pridobivanju državnih podpor za razvoj regije. Še naprej bodo delovale regionalne razvojne agencije, ki bodo v strokovno in administrativno podporo razvojnim svetom. Javna agencija za regionalni razvoj in Pospeševalni center za malo gospodarstvo se bosta združila v Razvojno agencijo Slovenije, v javni sklad za regionalni razvoj pa bo mogoče vključiti tudi zasebna sredstva.

Razvojne regije ne bodo upravne in politične regije, o katerih se v Sloveniji veliko govori, je povedala ministrica za regionalni razvoj **Zdenka Kovač.** Poudarila je, da se bomo morali doma dogovoriti, kako bomo delili denar za razvoj. Upoštevati pa bomo morali evropsko določilo, da morajo dobiti najbolj ogrožene regije 60 odstotkov denarja. Za Gorenjsko, ki jo država še vedno uvršča med najbolj razvite slovenske regije, kar pa dejansko več ni, bo novi zakon zelo pomemben. Zaostajanje bo mogoče zaustaviti z dobrimi razvojnimi programi in javnim ter zasebnim denarjem, o katerem se bo treba organizirano in učinkovito pogajati.

Jože Košnjek

Dražje avtomobilsko zavarovanje

Kranj - Pri vseh slovenskih zavarovalnicah se je včeraj obvezno avtomobilsko zavarovanje podražilo za 9,5 odstotka. To je prva podražitev tovrstnega zavarovanja po predlanskem avgustu, le za voznike z manj kot tremi leti vozniških izkušenj in za uporabo vozil v lasti pravne osebe se je zatem podražilo še 1. junija lani.

Včerajšnja podražitev obveznega avtomobilskega zavarovanja ni bila presenečenje, napovedovali so jo že vse od spremembe zakona o zdravstvenem varstvu in zdravstvenem zavarovanju, ugibanja so bila le o njeni višini. Medtem ko je zavod za zdravstveno zavarovanje doslej zahteval od zavarovalnic le plačilo stroškov za zdravljenje udeležencev v prometnih nesrečah, povzročenih namenoma ali iz hujše malomarnosti, pa po spremenjenem zakonu vzrok za nesrečo ni več pomemben in lahko zahteva plačilo za zdravljenje ponesrečenih v vseh prometnih nezgodah. Slovensko zavarovalno združenje, Zavod za zdravstveno zavarovanje Slovenije in ministrstvo za zdravje so se dogovorili, da bodo na nov sistem prešli postopno in da bodo zavarovalnice za zdravljenje ponesrečencev letos prispevale 3,5 milijarde tolarjev.

Cveto Zaplotnik

Na Starem vrhu specialna olimpiada

Od 25. do 29. februarja bodo na Starem vrhu merili moči specialni olimpijci, tekmovalci z motnjami v duševnem razvoju iz 15 držav Evrope in Azije.

Škofja Loka - Glavni prireditelj mednarodnega tekmovanja v alpskem smučanju za ljudi z motnjami v duševnem razvoju je Specialna olimpiada Slovenije. Organizacijo prireditve je prevzelo Medobčinsko društvo Sožitje Škofja Loka. Tekmovalci se bodo pomerili v treh disciplinah, slalomu, veleslalomu in superveleslalomu, v treh težavnostnih stopnjah v vsaki disciplini glede na sposobnosti tekmovalcev. Ob športnih tekmovanjih bodo v Škofji Loki potekali tudi socialni in zdravstveni programi za tekmovalce in njihove družinske člane, s čimer dopolnjujejo celostno idejo gibanja Specialne olimpiade o kakovosti življenja ljudi z motnjami v duševnem razvoju. Slovesna otvoritev prireditve bo 26. februarja na Mestnem trgu v Škofji Loki. Organizacijski odbor vodi Peter Hawlina, častni odbor pa predsednik slovenske vlade Anton Rop.

Danica Zavrl Žlebir

76. Glasova preja

Razkrivanje resnice o Zločinu

Spomenko in Tineta Hribarja, gorenjska rojaka, smo povabili na **76. Glasovo prejo**, ki bo **v četrtek, 19. februarja, ob 19. uri v dvorani Kulturnega doma Franca Bernika v Domžalah**. Z gostoma se bo pogovarjal naš sodelavec in publicist **Miha Naglič**. Vabljeni vsi, ki vas zanima srečanje z gostoma.

Pričakujemo, da nam boste vaš obisk sporočili na GORENJSKI GLAS na telefonsko številko **04/201 42 00** ali v Kulturni dom Franca Bernika na številko **01/722 50 50.**

Sponzorji: **Kulturni dom Franca Bernika; Občina Domžale**

77. Glasova preja

Kmetovati po evropsko

Letošnja druga, sicer pa že 77. Glasova preja bo **v četrtek, 26. februarja, ob 19. uri na Brdarjevi turistični kmetiji Ljubica v Vinharjih**. Z gostom **dr. Emilom Erjavcem**, profesorjem na Biotehniški fakulteti Univerze v Ljubljani in članom ožje pogajalske skupine za vključitev RS v EU, se bo pogovarjal naš sodelavec in publicist **Miha Naglič.**

Vabljeni vsi, ki vas zanima kmetovanje, ko bomo v Evropi. Število obiskovalcev bo omejeno, zato pričakujemo, da nam boste vaš obisk pravočasno sporočili na **GORENJSKI GLAS** na telefonsko številko **04/201 42 00 ali na Brdarjevo turistično kmetijo Ljubica v Vinharje** na številko **04/510 73 50.**

Sponzorji: **Brdarjeva turistična kmetija Ljubica; Občina Gorenja vas - Poljane; Kmetija Pr' Matic, Danilo Jezeršek, Hotavlje; Mesarstvo Čadež, Visoko**

Z devetletko Center (še) nič ne bo

Prostorsko stisko Jenkove šole v Kranju naj bi rešila preselitev ekonomske gimnazije v novo stavbo na Zlatem polju, katere gradnja pa se še kar odmika.

Kranj - Po izgradnji nove ekonomske gimnazije bodo celotno stavbo, katere del že zaseda Jenkova podružnica Center, namenili samostojni devetletki. Kako dotlej rešiti prostorsko stisko najštevilčnejše kranjske osnovne šole? Sporazuma še ni, zato bodo o tem spregovorili tudi na jutrišnji seji mestnega sveta.

Načelnica občinskega oddelka za družbene javne službe **Nada Bogataj Kržan** namreč pravi, da bo treba najti rešitev že za naslednje šolsko leto. Mogoči sta dve; v občinski upravi zagovarjajo projekt, po katerem bi podružnico Center ukinili, sedanja matična šola Simona Jenka pa bi enotno delovala tako v stavbi v Šorlijevem naselju, kjer bi bil pouk za predmetno stopnjo, kot v stavbi pri Prešernovem gaju, kjer bi potekal pouk na razredni stopnji do petega razreda. S tem bi število oddelkov z 49 skrčili na 46 oziroma pridobili tri dragocene šolske prostore.

V vodstvu Jenkove šole takšni rešitvi niso naklonjeni. Predlagajo, da se v obeh stavbah oblikuje predmetna stopnja, kar pomeni, da bi tudi v sedanji podružnici Center morali dograditi specialne učilnice. V občinski upravi dokazujejo, da je to nesmiselno, saj bi stavba Center zadoščala za pouk razredne stopnje, pametneje kot v dodatne prostore pa bi bilo vlagati v boljšo opremljenost šole in zunanjo ureditev. Matično Jenkovo šolo letos obiskuje 446 otrok v 21 oddelkih, prihodnje šolsko leto naj bi bilo po sedanji organizaciji v enakem številu oddelkov 465 otrok, medtem ko je v podružnici Center letos 257 učencev v trinajstih oddelkih, prihodnje leto pa naj bi bila 202 v enajstih oddelkih.

Bo v Jenkovi podružnici Center prihodnje šolsko leto le razredni pouk?

Helena Jelovčan, foto: T.D.

GORENJSKI GLAS
MALI OGLASI TEL: 2014 247 2014 248 2014 249
Gorenjski glas, d.o.o., Kranj, Zoisova 1, 4000 Kranj

Odškodnina le v primeru napake države

Skupina poslancev državnega zbora zbira podpise za vložitev ustavnega zakona o izbrisanih. Če bo zanj 60 poslancev, napovedanih referendumov ne bo.

Ljubljana - Minuli teden se je pojavila v državnem zboru nova pobuda za rešitev problema izbrisanih. Problem naj bi rešili z dopolnitvijo zakona o izvedbi temeljne ustavne listine iz leta 1991.

Pobudo so podpisali poslanci Slovenske ljudske stranke **Vili Trofenik, Andrej Fabjan in Jurij Malovrh**, poslanci Stranke mladih Slovenije **Marko Diaci, Peter Levič in Bogomir Vnučec** ter poslanka madžarske narodnosti **Marija Pozsonec.** Vodstvo državnega zbora in druge poslance so obvestili, da bodo predlog dopolnitve ustavnega zakona vložili, če bodo ocenili, da ga podpira dovolj poslancev. Za sprejem zakona ustavne narave mora glasovati najmanj dve tretjini ali 60 poslancev. V primeru sprejema ustavnega zakona naj bi odpadla referenduma, od katerih je eden že razpisan za začetek aprila. Kot so sporočili iz državnega zbora, je predlog za rešitev problema izbrisanih brez izvedbe referenduma pripravil tudi predsednik državnega zbora Borut Pahor.

Sedem poslank in poslancev predlaga k junija leta 1991 sprejetem zakonu o izvedbi temeljne ustavne listine o samostojnosti in neodvisnosti Republike Slovenije 8 dodatnih členov, ki povzemajo zahteve vladajoče koalicije in opozicije. Tako naj bi dovoljenje za stalno bivanje v Republiki Sloveniji dobili le tisti izbrisani, ki so poskušali doslej že dobiti, pa ga niso zaradi nezakonitega ravnanja državnih uradnikov ali drugih okoliščin, na katere niso mogli vplivati. Dovoljenja za stalno bivanje pa naj ne bi dobili tisti, ki so bili brez vednosti slovenskih državnih organov odsotni več kot eno leto ali so se pregrešili zoper zakone Republike Slovenije, ter tisti civilni in vojaški pripadniki tedanje Jugoslovanske armade, ki so sodelovali v vojni in niso prestopili na slovensko stran. Poslanci predlagajo, da bi bila najvišja možna odškodnina 70.000 tolarjev, do nje pa naj bi bili upravičeni le tisti, ki so izkoristili vse pravne možnosti za pridobitev statusa tujca s stalnim bivališčem v Sloveniji, vendar so bili nezakonito zavrnjeni. Mogoča naj bi bila tudi revizija že izdanih odločb. Zahtevali naj bi jo lahko državni tožilec in pravobranilec ter notranje ministrstvo, pobude pa bi lahko dajala tudi društva in posamezniki. Odločbe, ki jih je zadnje čase že izdalo ministrstvo za notranje zadeve, naj bi veljale, vendar bi jih moralo ministrstvo znova preveriti po uradni dolžnosti.

Vlada priganja državni zbor

Predsednik vlade **Anton Rop** je pretekli teden na konferenci za novinarje povedal, da smo v šestih letih vključevanja v Evropsko unijo in prilagajanja naše zakonodaje z evropsko sprejeli 300 zakonov in 900 podzakonskih aktov. Kljub temu nas čas priganja, saj mora državni zbor do 1. maja, ko bomo uradno člani Unije, sprejeti 39 novih ali dopolnjenih zakonov ter 9 resolucij, takoj po sprejetju pa še sedem zakonov. Vlada jih bo pripravila, potrdil pa jih bo lahko tudi državni zbor, če se bodo poslanci zavedali resnosti naloge. "Državni zbor je v zadnjem času izgubil kar nekaj časa z drugimi temami. Ni razloga za paniko, le zavedati se moramo, da je prva prednostna naloga vstopanje v evropsko unijo. Vlada se bo gotovo ukvarjala s tem. In če se poslanci opozicije ne bodo ukvarjali samo s kritiziranjem vlade, ampak s tem, za kar so plačani, torej z razpravo o posameznih zakonih, zakonodajo lahko v tem času sprejmemo. Če bodo posamezne poslanske skupine uporabljale proceduralne trike in povzročale nepotrebno zavlačevanje, pa bo to težko," je dejal Anton Rop. Opozicija očita vladi, da je delovala zmedeno in je zato treba zadnji hip sprejeti toliko zakonov.

Jože Košnjek

Zakon naj pripravijo strokovnjaki

Civilna družba zahteva, da se dopolnjeni predlog novega zakona o TNP zavrže, strokovnjaki naj pripravijo takega, ki bo usklajen z mednarodnimi standardi.

Bled - Deset nevladnih organizacij, ki delujejo na področju varstva narave, je skupaj z drugimi zainteresiranimi predstavniki civilne družbe v Festivalni dvorani na Bledu pripravilo predstavitev svojih stališč in predlogov k dopolnjenemu predlogu zakona o Triglavskem narodnem parku. Povabili so ugledne tuje strokovnjake in predstavnike tujih parkov, kot sta **Roger Crofts** s Škotskega in **Peter Rupitsch** iz Avstrije. Konferenca je izzvenela v enoglasnem nasprotovanju sedanjega predloga zakona, češ da ima velike slabosti in da se mu vidi, da ga niso pripravljali strokovnjaki, saj niti ni usklajen z mednarodnimi varstvenimi normami.

Kot je dejal predstavnik Slovenske akademije znanosti in umetnosti **dr. Avguštin Lah,** so bili akademiki zgroženi, ko so ugotovili, da spremembe zakona nastajajo prvenstveno zaradi turizma, medtem ko je varstvo biotske vrednosti na zadnjem mestu. Akademike skrbi odnos do Bohinjskega jezera, saj 12. člen navaja, da so možni posegi v obalo. **Andrej Aplenc** je zahteval, da se predlog zakona umakne iz procedure, saj je tako nestrokovno pripravljen, da ga sploh ni mogoče uskladiti z mednarodnimi standardi. Z Aplencem so se strinjali tudi drugi: občanka iz Bohinja je čustveno pozvala, naj se le kupujejo razglednice s sliko sv. Janeza in jezerom, kajti le razglednice bodo od lepega Bohinja še ostale, če bo sprejet sedanji predlog, ki ga nekateri cinično imenujejo "zazidalni načrt za TNP".

Vsem so bile poučne predstavitve evropskih parkov. Nam najbližje so Visoke ture, največji park v Alpah in eden izmed šestih avstrijskih parkov. Kot je dejal njegov direktor Peter Rupitsch, so leta in leta razpravljali, kako bi rešili probleme z lovom, kajti park večinoma leži na zasebni lastnini. Vendar so imeli veliko politično in finančno podporo v vladi in parlamentu, tako, da so vse sporne probleme zadovoljivo rešili. Na Škotskem se je enako pokazalo, da se ne pride nikamor, če vlada ne sodeluje tako, da resnično želi ohraniti naravo, ne pa le sebe od volitev do volitev. Tudi pri nas se bo treba na najvišjih političnih položajih zavedati, da je odnos do varstva narave podoba, po kateri nas bo Evropa cenila ali pa zaničevala. **Darinka Sedej**

Bo v četrtek stavka?

Varnostniki Kanje Protect vztrajajo pri izplačilu plač in drugih prejemkov 18. v mesecu.

Radovljica - Varnostniki podjetja Kanja Protect, ki so zaradi zamika izplačil že za pretekli teden napovedovali stavko, a so se ji po uspešnih pogajanjih z vodstvom odpovedali, ta teden v resnici utegnejo stavkati. Prejšnji teden je bila izpolnjena njihova prva stavkovna zahteva, izplačilo decembrskih plač in nadomestil do 9. januarja, s čimer so bili zaposleni zadovoljni, odpovedali so se celo prvotno zahtevanemu izplačilu zakonitih zamudnih obresti. Nato se je stavkovni odbor z vodstvom podjetja pogajal še o drugi stavkovni zahtevi, rednem izplačevanju plač in drugih prejemkov do 18. dne v mesecu. Na zboru zaposlenih in sindikata je vodstvo predlagalo zaposlenim, da bi jim januarske plače nakazali 25. februarja, 2. marca plačalo prehrano in prevoz za januar, 18. marca pa dalo plačo, prevoz in prehrano za februar. Odnosi med delodajalci in delavci pa so očitno močno zaostreni, kajti slednji vztrajajo pri izplačilu plač in drugih prejemkov najkasneje 18 dni po preteku plačilnega obdobja, torej 18. februarja hočejo plače in plačilo stroškov za prehrano in prevoz. Večina navzočih na zboru delavcev je podpisalo izjavo, da vztraja pri uresničitvi omenjene stavkovne zahteve, sicer bodo dan zatem stavkali. Kadarkoli plača in drugi osebni prejemki niso izplačani najkasneje 18 dni po preteku plačilnega obdobja, se druga stavkovna zahteva znova aktivira in stavka se do izpolnitve zahtev, med drugim medijem sporoča stavkovni odbor. Direktor Kanja Protect **Gabrijel Javor** odločitve delavcev ni želel komentirati, dejal je le, da s 16. februarjem zaposlenim niso dolžni ničesar, obveznosti so poravnali in sedaj čakajo na 18. februar.

Danica Zavrl Žlebir

Spoštovani naročniki!

Že več kot 57 let beležimo čas in prihajamo v vaše domove.
Veseli smo, da so nam odprta vaša vrata, in hkrati ponosni, da dovolite, da smo vaš prijatelj.
Z leti smo skupaj z vami postali velika Glasova družina
in drug z drugim nas družijo zgodbe življenja.
Za vašo zvestobo in dolgoletno pripadnost Gorenjskemu glasu smo za najstarejše naročnike v mesecu februarju pripravili posebna darila.

Obudite spomine na svoj prvi prejeti izvod Gorenjskega glasa, napišite letnico, kdaj ste se naročili, ter pripišite svoje misli. Izrežite tale oglas ter bodite pozorni, da bo na drugi strani tudi vaš naslov ter naročniška številka. Vse skupaj nam pošljite na naš naslov: Gorenjski glas, Zoisova 1, 4000 Kranj.

Svoje naročniško razmerje z Gorenjskim glasom sem sklenil

leta ..... in sem naročnik že ..... let.

Moja misel:

.....

.....

.....

.....

Z veseljem bomo prebirali vašo pošto in vam v znak zahvale ter zvestobe podarili darilo, ki ga boste prejeli po pošti.

GORENJSKI GLAS
Za vas beležimo čas!

Resnica o nasilju

Kranj - Predstavniki Združenja žrtev okupatorjev 1941 - 1945 iz Kranja **Tone Kristan, Joža Ložak, Stane Sladič in Franc Rovan** so v Nürnbergu sodelovali na simpoziju o grozodejstvih nemških nacistov v Sloveniji in plačilu nemške odškodnine žrtvam. Simpozij je bil v Dokumentacijskem centru v stavbi nekdanjega nacističnega parlamenta, v katerem je bil po drugi svetovni vojni znameniti Nürnberški proces. Kranjska delegacija je v centru pripravila razstavo dokazov o nemškem nasilju nad Slovenci, ki je vzbudila med obiskovalci veliko zanimanje, pred začetkom simpozija pa je predsednik Združenja žrtev okupatorja Tone Kristan izročil glavnima organizatorjema srečanja **Sussani Rieger in Gerhardu Jochemu** darila in častna priznanja društva. V referatih, ki so jih, razen Toneta Kristana, pripravili še Peter Engelbrecht, Lothar Evers, Fridhelm Brebeck (novinar, ki je poročal iz nekdanje Jugoslavije) in odvetnik Michael Oberwinder, pravni zastopnik Združenja, so ugotavljali, da se bavarska javnost ne odziva ustrezno na pobude o obravnavanju tega dela nemške zgodovine, čeprav je bilo na njenem območju okrog 80 taborišč, in da so nacisti hoteli z izseljevanjem Slovencev in naseljevanjem Nemcev oziroma Kočevarjev zavarovati južne meje svoje države. Tudi nemška javnost ob spoznavanju teh dogodkov priznava, da so žrtve upravičene do odškodnine, kar je posebej poudaril Tone Kristan. Ne zahtevajo je od nemških podjetij, ampak od nemške vlade oziroma režima, ki je kriv za gorje. Fridhelm Brebeck je med drugim dejal, da smo Slovenci vztrajni in pošteni ljudje in da nismo vajeni jemati tistega, kar ni naše. Simpozija se je udeležila tudi predstavnica slovenske ambasade **Ksenija Lenarčič.**

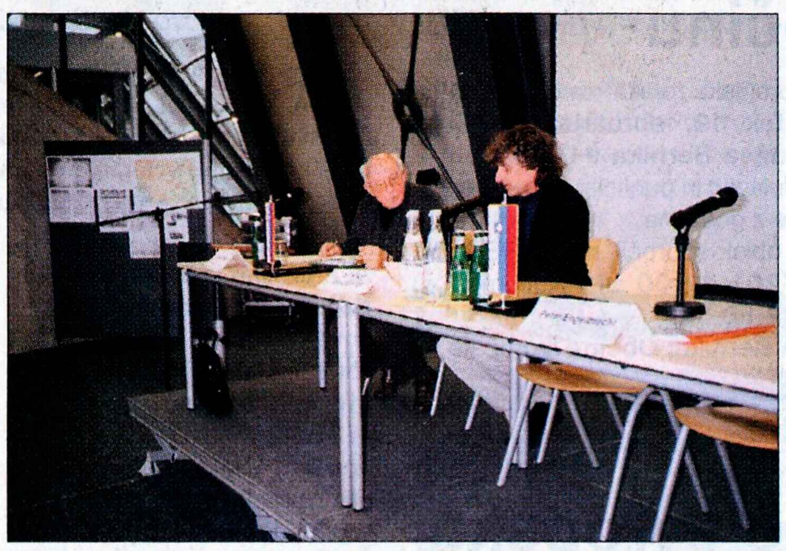
Tone Kristan (levo) in vodja simpozija dr. Eckart Ditzfelbinger.

Jože Košnjek

Strankarska novica

Novo vodstvo Mladega foruma Združene liste v Radovljici - Minuli teden je bila v Radovljici dobro obiskana konferenca Mladega foruma Združene liste socialnih demokratov Radovljica, na kateri so izvolili novo vodstvo, je sporočila **Elvisa Halačevič.** Nova predsednica je **Katja Špur** iz Lesc, podpredsednik **Matic Jaušovec** in sekretarka **Elvisa Halačevič**. Na konferenci so sprejeli letošnji delovni program in se dogovorili za organizacijo javne tribune o zaposlovanju mladih v Evropski uniji, ki se je bo udeležila tudi državna sekretarka v ministrstvu za delo, družino in socialne zadeve **Staša Baloh Plahutnik.** Kot gostje so se konference udeležili **Dejan Levanič**, predsednik Mladega foruma Združene liste, **Melita Ažman**, predsednica območne organizacije ZLSD Radovljica, in **Uroš Jauševec**, organizacijski sekretar ZLSD.

Jože Košnjek

Bo Gorenjska zmogla poskrbeti za odpadke

Od sežigalnice do usmeritve v oblikovanje podregijskih centrov za ravnanje z odpadki bi na kratko označili 8-letno delo konzorcija CERO (Centra za ravnanje z odpadki). V naslednji polovici leta so na potezi gorenjske občine in njihovi župani.

Bistvo pogodbe konzorcija je bilo v začetku osrednje ravnanje z odpadki, vključujoč objekt, kjer bi se odpadki zbirali in razvrščali, s skupno kompostarno, ki bi se zaključila s sežigalnico. Koncept so zaradi nasprotovanja ljudi v začetku leta 2001 opustili in se oprijeli novega, ki je še vedno ohranjal osrednjo obdelavo, razvrščanje, predelavo, kompostiranje in vodenje ravnanja z odpadki na enem mestu. Ostanek po razvrščanju bi vsaka občina odlagala na lastni deponiji. Računali so na območje bivše gramoznice (podjetja Eksoterm), ki je deloma v nakelski in deloma kranjski občini. Kranjska občina tedaj svetnikov ni povprašala za mnenje, nakelska pa ni dobila soglasja. Leto 2002 so iskali nov koncept. V obdobju 1998-2003 so članice vplačale 69 milijonov tolarjev članarine in porabile okoli 44 milijonov, največ za strokovne študije in prostorske analize, del za javnomnenjske raziskave in obveščanje, pripravo in uvajanje celostne podobe ter delo s šolskimi krožki.

Ali držijo nekatere ocene, da je konzorcij CERO (sedež je v Radovljici) v krizi in kako bo z njim poslej, smo se pogovarjali z njegovim predsednikom in ra-

Jankom S. Stuškom.

dovljiškim županom **Jankom S. Stuškom**.

"Lani smo prav zaradi posebnosti Gorenjske v okviru konzorcija začeli s pobudo za oblikovanje podregijskih centrov za ravnanje z odpadki. Ko smo analizirali razmere, smo ugotovili, da kranjska občina kot največja po velikosti in največja proizvajalka komunalnih odpadkov ne prevzema vodilne vloge, kot je to v drugih slovenskih regijah. Občini Jesenice in Kranj z okoliškimi občinami imata svoji deponiji, tržiška se ni nikoli vključevala v konzorcij, ker ima svojo rešitev. Tisti, ki smo v krizi z deponijskim prostorom in odvisni od pogodbenih razmerij ter višjih plačil, smo v gorenjski prostor umeščeni disperzno - Domžale, Škofja Loka, Radovljica, vse z okolico. Ker ni skupnega jedra, se CERO na neki način res vrti v krogu."

O čem se bo v naslednjega pol leta odločalo 21 občin, članic konzorcija, v čem je ponujeni koncept drugačen od predhodnih?

"Na eni od gorenjskih lokacij, morda v Tenetišah ali kjerkoli drugje, naj bi zgradili objekt za predelavo odpadkov. Razlika od prejšnjih konceptov je v tem, da ne bi vsi vozili odpadkov na eno mesto, ampak v manjše centre na območjih, kjer je možno urediti skupen prostor za ravnanje z zelenim odpadom oziroma kompostiranje. Skupna bi bila tudi politika oblikovanja cen in deponiranja ostanka. Vsaka občina bo morala urediti svoj razvrstilni center in deponijo, če se ne bo dogovorila z drugim centrom. Zaenkrat smo se o tem dogovarjali župani šestih zgornjegorenjskih občin in koncept podpiramo. Ta rešitev upošteva gorenjsko posebnost, da nekateri določene objekte, povezane z ravnanjem s smetmi, že imajo, da to v občinske proračune prinaša določen prihodek, ki se mu ne želijo odpovedati, kar tudi ni potrebno."

Katere odločitve (ljudi, države, drugih) doslej niso bile v prid skupnemu reševanju ravnanja z odpadki?

"Pravzaprav vseh, tudi občin. Veliko smo govorili o sežigalnici, ki je prinesla tako velik odpor pri ljudeh, da se sploh ni dalo več pogovarjati o čem drugem. Ko smo to idejo opustili, se je pojavil odpor proti osrednji deponiji, čeprav je v prvih dveh konceptih nismo omenjali. O deponijah govorimo šele sedaj, saj to moramo na neki način rešiti in ljudem tudi povedati, kje bomo ostanke odlagali. Pri Tenetišah je, denimo, tako da konzorcij CERO soglaša, naj se tam gradi regijski objekt, nismo pa govorili o širitvi deponije, kot je sedaj predstavljeno ljudem. Tu je še krivda države, da prepušča občinam, naj se dogovorijo, pri tem pa zaradi neustreznih predpisov nimajo možnosti končnega dogovora. Namesto tržnih so od države kontrolirane cene, še hujša napaka je, da je taksa za obremenjevanje okolja prepuščena upravljavcu deponije za njeno urejanje, pogodbeni uporabniki pa na vložena sredstva ne morejo vplivati."

Je še možno skupno dogovarjanje o konkretnih ukrepih?

"Problem Gorenjske so močni centri, da ni pokrajine in da občine, ki že nekaj imajo, vsaka po svoje rešujejo problem odpadkov. Kranjska občina, ki proizvede največ komunalnih odpadkov, bi morala biti vodilna članica, vendar bolj rešuje svoje razmere in ne pritegne vse Gorenjske. Jesenice ob urejeni deponiji, ki prinaša lep dohodek, računajo, da je odlagalnega prostora lahko dovolj do leta 2025 ali 2030. S tega zornega kota bi tudi sam rekel, da CERA ne potrebujemo, vendar je to srednjeročno narobe, ker se lahko spremenijo razmere. Prihodnost CERA je odvisna od podpore občin oblikovanju manjših centrov in če bo država dala kohezijska sredstva za projekt skupnega pomena za Gorenjsko. V primeru, da bo ta denar brez soglasja konzorcija šel samo v kranjsko občino, potem CERA res ne potrebujemo in naj vsaka občina po svoje rešuje problem smeti."

Dovolj denarja in prostora

"Trenutno je gorenjski projekt umeščen v fazo t.i. sofinanciranja iz kohezije za obdobje 2006-2008. To pomeni, da se morajo župani do letošnjega poletja nedvoumno odločiti, kje in kako bodo gradili objekte za predelavo odpadkov," razlaga **mag. Bernarda Podlipnik**, svetovalka vlade na Uradu za okolje na ministrstvu za okolje in prostor, zadolžena za lokalne javne službe.

Evropa financira izključno projekte, ki imajo regionalni značaj z zaledjem najmanj 100.000 do 300.000 prebival-

Bernarda Podlipnik

cev. Gorenjska jih ima nekaj več kot 200.000 in izkazuje to povezanost v konzorcialni pogodbi, ki je sestavni del kandidature za kohezijska sredstva. S tem se članice zavezujejo, da bodo solidarno sodelovale pri projektu in ga v določenem deležu sofinancirale.

"Gorenjska potrebno pogodbo ima, prav tako voljo, hkrati pa probleme, kako se dokopati do optimalne rešitve. Možne lokacije centra za predelavo odpadkov so znane že od prvih študij in se sučejo v osrednji Gorenjski, v trikotniku Kranj - Tržič - tromeja (med občinami Kranj, Naklo in Radovljica). Največji problem županov je, da se še niso poenotili in dokončno dogovorili, ker je to politično občutljivo vprašanje. V tega pol leta je na njih, da pridobijo soglasje prebivalstva, kje naj bi to bilo," pravi Podlipnikova.

Do konca lanskega leta so morale vse občine uvesti ločeno zbiranje odpadkov, postaviti zbirne centre in za obstoječe deponije povedati, do kdaj in pod kakšnimi pogoji bodo še obratovale. "Tu je nastala rahla težava, ker so ti programi vsi po vrsti pomanjkljivi in jih bodo morali popraviti, saj so kazni po evropski zakonodaji zelo visoke."

Gorenjski projekt, vrednost ocenjujejo na 4,7 do 6 milijard tolarjev (20 do 25 milijonov EUR) je okoljsko ministrstvo že prijavilo v Bruselj za sofinanciranje in mora biti pripravljen za začetek gradnje do konca leta 2005. Jasno mora biti, kje bo stal center za predelavo in pripravo odpadkov za odlaganje ter kje bo/bodo deponijski prostori za odlaganje ostanka.

"Denarja je iz sedanjih virov, taksa, državne subvencije, evropska sredstva, sredstva občin, dovolj, problem je v tem, da je premalo pripravljenih projektov," opozarja mag. Bernarda Podlipnik. Prav tako analize kažejo, da je za naslednjih 25 let dovolj prostora na obstoječih gorenjskih deponijah, ki pa bodo morale biti urejene po evropskih standardih.

"Tu vidim izziv županom, da skozi povezavo teh objektov najdejo način, kako urediti to, kar že imamo, in skupno kandidirati za evropska sredstva. Prav tako bo nujen pravi dialog s prebivalci v bližini tovrstnega objekta. Točno je treba povedati, kaj je možno, in jim nuditi neko boniteto."

Mendi Kokot,
foto: Gorazd Kavčič

Prebivalec Gorenjske v povprečju letno pridela 250 kilogramov smeti, sedanje cene odlaganja na gorenjskih deponijah pa so naslednje:

- Tenetiše (Kranj) **3.116 tolarjev za tono**
- Mala Mežakla (Jesenice) **8.062 tolarjev za tono** (za občine Jesenice, Kranjska Gora, Žirovnica) **32.500 ali 38.000 tolarjev** za tono (za občine Radovljica, Bled in Bohinj, odvisno od vlaganja takse)
- Draga (Škofja Loka, zaprtje leta 2008) **od 4.324 tolarjev** za kubični meter (Občina Žiri) do **13.210** za tono (Občina Škofja Loka)
- Kovor (Tržič) **6.344 tolarjev** za tono

Dupličani ne dajo načrtovanih parkirišč

Čeprav je na zboru občanov tudi županu prekipelo in niso uradno sprejeli sklepov, bodo skušali sporazumno rešiti problem parkirišč in prostorov za Jehovove priče.

Kamnik - "Ni problem v sosedih, ampak gre za izgubo parkirišč in za to, ker ta lokacija ni primerna za kakršnokoli pozidavo, ki ne omogoča garažnih parkirnih prostorov," so na zboru občanov minuli teden poudarjali drug za drugim kar vsi razpravljavci z Duplice. Kakšnih tristo se je jih zbralo na zboru občanov, ki ga je sklical župan Tone Smolnikar v telovadnici osnovne šole Marije Vere, z njim pa so bili tudi sodelavci iz občinske uprave.

Vsi po vrsti so poudarjali, da na Duplici tokrat branijo le svoj življenjski prostor, ki bi ga izguba parkirišča spremenila v nemogoč nered in bi ogrozila bivanje v tem delu občine. Bili so tudi ogorčeni. Tako je **Marko Kosta** na koncu, ko je tudi županu Tonetu Smolnikarju za trenutek prekipelo in je brez razprave o predlogih sklenil zbor, rekel, da se bodo, če bo treba, Dupličani preselili tudi na cesto, da dosežejo namen.

Da pa imajo Dupličani prav, se strinjajo vsi; tako župan, v občinski upravi in domačini. Nenazadnje je občinski svet prav na zadnji seji sicer še v prvem branju (v osnutku) sprejel odlok, da morajo v prihodnje v občini načrtovati pri investicijah po dve parkirišči na eno stanovanje. Zakaj bi torej bilo drugače na Duplici, kjer že zdaj ni dovolj prostora za stanovalce v blokovnih stanovanjih.

Predstavnikov Graditelja, ki je dovoljenje z zemljiščem, na ka-

terem so bili po prvotnem zazidalnem načrtu predvideni garažni parkirni prostori, prodal Jehovovim pričam, na zbor kljub povabilu ni bilo. Kljub temu pa je bilo slišati, da nameravajo Dupličani po pravni poti ugotoviti, kako je Graditelj prišel lahko do njihovega oziroma funkcionalnega zemljišča. Vprašljiv naj bi bil tudi postopek, ko so s prostorsko ureditvenimi pogoji leta 1992 spremenili zazidalni načrt in namembnost zemljišča izključno za garaže še dodatno za objekte tako imenovanih družbenih dejavnosti.

Načelnik upravne enote **Mihael Novak**, ki mu dogajanja tudi v preteklosti niso nepoznana, je poudaril, da je upravna enota delala po zakonu. Vendar so mu v razpravi očitali, da je urbanistična ureditev še vedno sporna, kar bi morali upoštevati in zato tudi njihova odločitev ni ravno najbolj čista, je poudaril **Dušan Košir.**

Predstavnik Jehovovih prič **Roman Arzenšek** je poudaril, da si oni želijo predvsem dobrih sosedskih odnosov. "Zato ne bomo vztrajali pri izključno tej lokaciji." Rekel je, da so pripravljeni graditi drugje, hkrati pa poudaril, da se jim z izgradnjo mudi, ker v Ljubljani plačujejo visoko najemnino. Predsednik krajevne skupnosti Duplica **Franc Orešnik** pa je po zboru povedal, da je že našel tudi primerno nadomestno lokacijo.

V sklepe, ki jih bo poskušal uresničiti, bo kamniški župan vključil gradnjo novega parkirišča za 55 avtomobilov ob Blejčevi ulici, v sodelovanju s KS naj bi našli novo zemljišče za Jehovove priče, Dupličani pa naj bi se odločili, koliko garaž bodo kupili.

Andrej Žalar

GORENJSKI GLAS

Odgovorna urednica
Marija Volčjak

Namestnika odgovorne urednice
Jože Košnjek, Cveto Zaplotnik

Uredništvo
novinarji - uredniki:
Boštjan Bogataj, Alenka Brun, Helena Jelovčan, Katja Dolenc, Igor Kavčič, Jože Košnjek, Urša Peternel, Stojan Saje, Darinka Sedej, Vilma Stanovnik, Cveto Zaplotnik, Danica Zavrl Žlebir, Andrej Žalar, Štefan Žargi; stalni sodelavci: Matjaž Gregorič, Mateja Rant, Mendi Kokot, Miha Naglič, Milena Miklavčič, Renata Škrjanc, Simon Šubic, Marjeta Smolnikar

Fotografija
Tina Dokl, Gorazd Kavčič, Gorazd Šinik

Lektorica
Marjeta Vozlič

GORENJSKI GLAS je registrirana blagovna in storitvena znamka pod št. 9771961 pri Uradu RS za intelektualno lastnino
Gorenjski glas je poltednik, izhaja ob torkih in petkih, v nakladi 22 tisoč izvodov. **Redna priloga naročniških izvodov zadnji torek v mesecu je Moja Gorenjska. Ustanovitelj in izdajatelj Gorenjski glas, d.o.o., Kranj / Direktorica:** Marija Volčjak/ **Tisk:** SET, d.d., Ljubljana / **Uredništvo, naročnine, oglasno trženje: Zoisova 1, Kranj, telefon: 04/201-42-00, telefax: 04/201-42-13 / E-mail: info@g-glas.si /Mali oglasi:** telefon: **04/201-42-47** sprejemamo neprekinjeno 24 ur dnevno na avtomatskem odzivniku; uradne ure: vsak dan od 7. do 15.00 ure. **Naročnina:** telefon: **04/201-42-41** za prvo trimesečje 2004 znaša 6.200 tolarjev, posamezniki redni plačniki imajo 20-odstotni popust in zanje trimesečna naročnina znaša 4.960 tolarjev. Letna naročnina znaša 26.000 tolarjev, posamezniki - redni plačniki imajo 25-odstotni popust in zanje letna naročnina znaša 19.500 tolarjev. V cene je vračunan DDV. Naročnina se upošteva od tekoče številke časopisa do PISNEGA preklica; odpovedi veljajo od začetka naslednjega obračunskega obdobja. Za tujino: letna naročnina 100 evrov: Oglasne storitve: po ceniku. DDV po stopnji 8.5 % v ceni časopisa / **CENA IZVODA:** torek 200 SIT, petek 300 SIT.

Kanalizacija ali greznice

Vodice - Občinski svet Vodice je v letošnjem proračunu opredelil z izgradnjo vrtca pri šoli v Vodicah pomembno več sto milijonsko investicijo v občini. Še letos naj bi sprejel najmlajše v varstvo. "To bo pomembna pridobitev v občini Vodice," je na občnem zboru Društva upokojencev Vodice poudaril župan občine Vodice **Brane Podboršek**. Druga, še veliko večja investicija v občini je kanalizacija. Vsako nasprotovanje temu projektu, pravi župan, bi pomenilo odlog za nedoločen čas. V občini namreč že nekaj časa ugotavljajo, da občani podpirajo izgradnjo kanalizacije, nasprotujejo pa, predvsem na Skaručni, izgradnji čistilne naprave. Zato je župan poudaril, da bodo morali projekt kanalizacije ustaviti za nedoločen čas, če se bodo nasprotovanja nadaljevala. Ustavitev načrtovane gradnje kanalizacije pa bi bila za občino velika zavora in škoda. Odločitev o čistilni napravi je povezana tudi z načrtovano obnovo doma na Skaručni, za katero so v občinskem proračunu letos namenili 15 milijonov tolarjev in se bo začela v prihodnjih dneh ter naj bi bila končana še letos. Če pa bodo izgradnjo kanalizacije zaradi nasprotovanj odložili za nedoločen čas, bodo morali za kanalizacijo doma zgraditi novo greznico, kar pa bi bil dodaten oziroma večji strošek v primerjavi z izgradnjo priključka na kanalizacijo. **Andrej Žalar**

850 let cerkljanske prafare

Letos mineva vsaj 850 let od tedaj, ko je tudi pisno dokazano, da je obstajala cerkljanska prafara. Ta jubilej bo v Cerkljah zaznamoval vse leto.

Cerklje - S slavnostnim koncertom Komornega moškega pevskega zbora (KMoPZ) Davorina Jenka ob njegovi 45-letnici ustanovitve, ki je na kulturni dan potekal v Kulturnem domu v Cerkljah, so v občini Cerklje začeli s celoletnim praznovanjem 850-letnice cerkljanske prafare in skupnosti. V listini iz leta 1156, v kateri je zapisana obdaritev vetrinjskega samostana med leti 1947 in 1154, ki jo je opravil Mainhard Schabab iz Kokre, ministreal grofa Bertolda II. Andeškega, je namreč prvič pisno omenjena tudi prafara Cerklje. Ker je bila fara v tistem času ne samo versko, ampak tudi kulturno in gospodarsko središče nekega prostora, v Cerkljah ne praznuje le župnija, temveč celotna občina, katere današnji obseg je znotraj zgodovinskih meja nekdanje prafare.

Komorni moški pevski zbor Davorina Jenka.

"850 let cerkljanske prafare je tako častitljiv dogodek, da je treba spoštljivo pristopiti k organizaciji vseh prireditev, ki bodo obeležile celoletno praznovanje," razmišlja župan **Franc Čebulj**. Na pobudo cerkljanskega župnika **Stanislava Gradiška** je k praznovanju pristopila tudi občina, zato je občinski svet odobril dobrih deset milijonov tolarjev sredstev, s katerimi bo sofinancirala prireditve, ki bodo uspele na javnem razpisu, objavljenem v februarskih Novicah izpod Krvavca. Koordinator praznovanja **Jožef Močnik** je pojasnil, da želijo v pripravo prireditev vključiti čim širši krog občanov. "Pripravljamo vrsto koncertov, razstav in drugih prireditev, ki se vsebinsko navezujejo na naše okolje. Predstavili bomo tudi dela avtorjev, ki so v Cerkljah živeli ali delovali," je napovedal. Med raznolikimi prireditvami, ki bodo potekale vse do konca leta, načrtujejo več koncertov, razstav in literarnih večerov. Izdali bodo tudi knjigo Podobe nekdanjih časov, katere avtor bo **Janez Močnik.** Za vse prireditve, ki bodo potekale v sklopu praznovanja (tudi vsakoletna Rožna pot), so zasnovali tudi enotno likovno podobo.

V praznovanje se bo seveda vključila tudi župnija. "Stremeli bomo predvsem k duhovni pripravi župljanov, pri tem pa še posebej poudarjali hvaležnost, da živimo na tako lepem koncu sveta," je dejal župnik Gradišek. Potem ko so lani v župnijski cerkvi Marije Vnebovzete že obnovili kamnite oltarje, bodo letos obnovili še lesene oltarje, postaje križevega pota in prižnico. 23. oktobra pa bo tudi slovesno bogoslužje ob 850-letnici prafare, ki ga bo vodil nadškof dr. Franc Rode. **Simon Šubic, foto: Gorazd Kavčič**

Blejski Infrastrukturi jemljejo turizem

Podjetje Infrastruktura naj bi obdržalo le komunalno dejavnost, turistično bi prevzel drug upravljavec. Novo smetarsko vozilo.

Bled - Minulo leto je bilo za Infrastrukturo Bled delno uspešno. Poslovanje s turističnimi objekti je bilo uspešno, na področju komunalne dejavnosti pa so leto končali z izgubo okoli 20 milijonov tolarjev. Ali je razlog slabo in negospodarno poslovanje? Direktor podjetja Miro Ulčar pravi, da gre izgubo pripisati predvsem visokim stroškom odlaganja komunalnih odpadkov na jeseniški deponiji in neuspelemu povišanju cen.

Poslovanje z izgubo je zaznamovalo tudi dejavnost vodovoda, ki je v blejski občini dotrajan, saj investicij na tem področju že dolgo ni bilo, poleg tega pa po Ulčarjevih besedah še vedno ni dogovora med blejsko in radovljiško občino o upravljanju in vzdrževanju magistralnega vodovoda Radovna, ki jih letno stane vsaj 10 milijonov tolarjev. Uspešnejša pa je bila Infrastruktura Bled na področju investicij, saj so lani kupili stroj za čiščenje ledu, ki je stal 16 milijonov tolarjev, ureditvi Grajskega kopališča so namenili dobrih 6 milijonov tolarjev, zamenjali so tudi povsem dotrajano smetarsko vozilo za odvoz komunalnih odpadkov, za novega so odšteli 24 milijonov tolarjev, v kratkem pa bodo morali zamenjati tudi vozilo za odvoz velikih zabojnikov. Na jeseniško deponijo mesečno odpeljejo okoli 300 ton odpadkov, 15 odstotkov jih zberejo ločeno. "Ločeno zbiranje odpadkov v naši občini daje dobre rezultate, bolj zaskrbljujoč pa je podatek, da se iz leta v leto veča količina vseh odpadkov. V prihodnje bomo po krajevnih skupnostih uredili ekološke otoke in poskrbeli za zbirni center," je povedal Ulčar.

Blejska Infrastruktura je konec lanskega leta kupila novo vozilo za odvoz komunalnih odpadkov, v kratkem pa naj bi zamenjala tudi povsem dotrajano vozilo za odvoz velikih zabojnikov.

Poleg komunalne dejavnosti skrbi podjetje Infrastruktura Bled tudi za turistične objekte (Blejski grad, Festivalno in Športno dvorano, Grajsko kopališče in Smučišče Straža), lani pa je dobilo v upravljanje tudi blejsko nogometno igrišče. Turistična dejavnost jim za razliko od komunalne ne prinaša izgube, so pa čedalje glasnejše in resnejše namere, da bi upravljanje omenjenih objektov prevzelo drugo podjetje, Infrastrukturi pa bi ostala le komunalna dejavnost. O slednjem so govorili tudi na decembrski seji občinskega sveta, na kateri so posamezni svetniki menili, da bi se z ločitvijo dejavnosti in novim lastnikom/najemnikom, izognili tudi morebitnemu prelivanju denarja iz komunalne v turistično dejavnost ali obratno, kar je pogost očitek blejski Infrastrukturi.

"Tovrstne očitke zavračam, saj je naše poslovanje komunalne in turistične dejavnosti povsem ločeno. Razlogi za dve podjetji tičijo drugje. Apetiti po privatizaciji so bili v preteklosti tudi na področjih kanalizacije in vodovoda, zdaj so se pojavili še na področju upravljanja s turističnimi objekti. Bolj kot bodo slednji urejeni, bolj bodo zanimivi za nove upravljavce. Glede razdelitve našega podjetja in ustanavljanja novega podjetja pa menim, da bi nam to prineslo le dodatne stroške, poleg tega tudi dvomim, da bi našli upravljavca(e) za vse objekte, s katerimi sedaj upravlja Infrastruktura," je pojasnil Ulčar.

Renata Škrjanc

Izbiramo Mojega zdravnika 2004

Kranj - Gorenjski glas tudi letos sodeluje v akciji Moj zdravnik, s katero boste bralke in bralci izbrali najbolj cenjenega zdravnika/zdravnico, ginekologa/ginekologinjo in pediatra/pediatrinjo. Letošnja akcija je osma, z njo pa naj bi dali priznanje tistim zdravnikom/zdravnicam, ki si to najbolj zaslužijo. Dosedanje akcije so presegle vsa pričakovanja, saj je v prvi akciji glasovalo 2500 ljudi, lani pa že več kot 14.000. Izpolnjene kupone pošljite na naslov: **Gorenjski glas, Zoisova 1, 4000 Kranj**. V vsaki številki Gorenjskega glasa bomo med prispelimi kuponi izžrebali bralca/bralko, ki bo pol leta brezplačno prejemal(a) revijo Viva, bralci in bralke pa boste sodelovali tudi v velikem nagradnem žrebanju za praktične nagrade. **Med prispelimi kuponi smo izžrebali Marinko Čufar, Tavčarjeva 3b, 4271 Jesenice, ki bo pol leta brezplačno prejemala revijo Viva.** Akcijo spremlja petčlanska strokovna komisija, **glasovanje se bo končalo 21. marca 2004**, razglasitev rezultatov in podelitev laskavega priznanja Moj zdravnik 2004 pa bo pred svetovnim dnevom zdravstva 4. aprilom. **R. Š.**

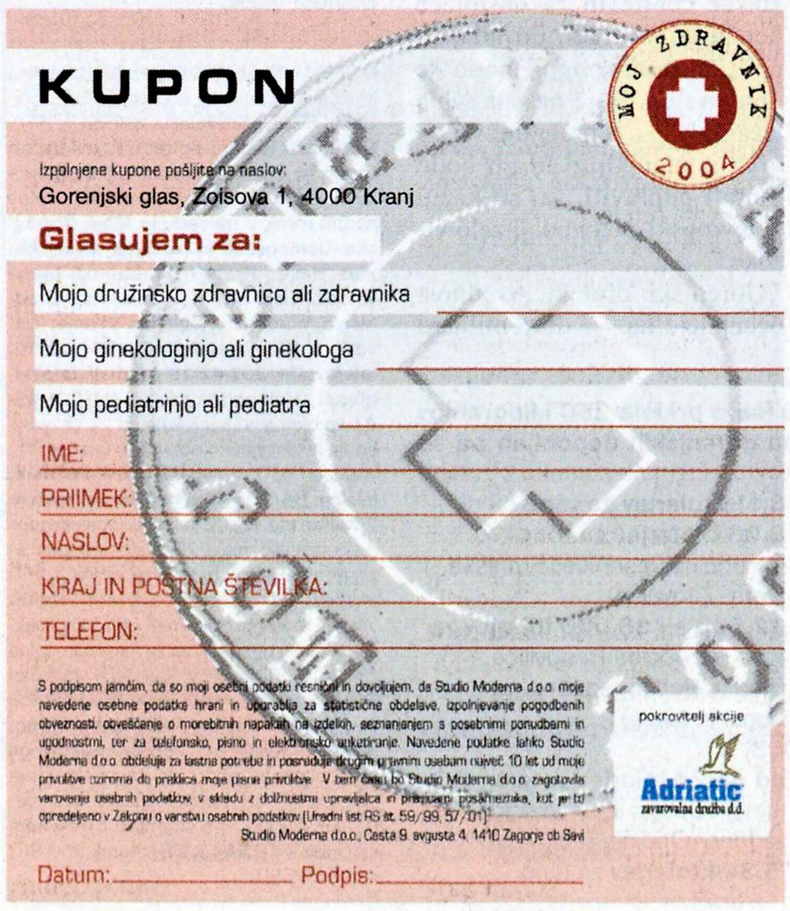

KUPON

MOJ ZDRAVNIK 2004

Izpolnjene kupone pošljite na naslov:
Gorenjski glas, Zoisova 1, 4000 Kranj

Glasujem za:

Mojo družinsko zdravnico ali zdravnika

Mojo ginekologinjo ali ginekologa

Mojo pediatrinjo ali pediatra

IME:

PRIIMEK:

NASLOV:

KRAJ IN POŠTNA ŠTEVILKA:

TELEFON:

S podpisom jamčim, da so moji osebni podatki resnični in dovoljujem, da Studio Moderna d.o.o. moje navedene osebne podatke hrani in uporablja za statistične obdelave, izpolnjevanje pogodbenih obveznosti, obveščanje o morebitnih napakah na izdelkih, seznanjanjem s posebnimi ponudbami in ugodnostmi, ter za telefonsko, pisno in elektronsko anketiranje. Navedene podatke lahko Studio Moderna d.o.o. obdeluje za lastne potrebe in posreduje drugim pravnim osebam največ 10 let od moje privolitve izjeme da preklica moje pisne privolitve. V kem času bo Studio Moderna d.o.o. zagotovila varovanje osebnih podatkov, v skladu z dolžnostmi upravljalca in prejemnika osebnih podatkov, kot je to opredeljeno v Zakonu o varstvu osebnih podatkov (Uradni list RS st. 59/99, 57/01).

Studio Moderna d.o.o., Cesta 9. avgusta 4, 1410 Zagorje ob Savi

pokrovitelj akcije

Adriatic zavarovalna družba d.d.

Datum: Podpis:

Hotelski turizem ne sodi v park

Gorenjsko Ekološko Združenje nasprotuje gradnji hotelskega naselja in pozidavi bohinjske obale.

Bled - Kaj prinaša novi zakon o Triglavskem narodnem parku (TNP), kaj bo s črnimi gradnjami, kaj prinaša liberalizacija gradnje in kako do denarja, ki ga Evropska unija namenja razvoju v parku, so bila osrednja vprašanja četrtkovega posveta z naslovom Samo en narodni park imamo - kakšen naj bo, ki ga je pripravilo Gorenjsko Ekološko Združenje.

Posveta se je udeležilo več kot sto predstavnikov slovenskih društev, Svetovne komisije za zavarovana območja in ministrstva za okolje, prostor in energijo, škotski, češki in avstrijski gostje pa so predstavili sistem varovanja in urejenost varovanih območij v omenjenih državah. Predstavniki nevladnih organizacij so javnost seznanili s svojimi stališči, mednarodnimi kriteriji za varstvo narodnih parkov in dopolnjenim predlogom zakona o TNP. Opozorili so na dejstvo, da je slednji nastajal brez konsenza stroke, politike in civilne družbe, predlagane spremembe pa po mnenju naravovarstvenikov zmanjšujejo obseg osrednjega območja in dopuščajo izjeme v podobmočjih osrednjega dela parka. V Gorenjskem Ekološkem Združenju menijo, da zakon ni v skladu v konvencijo 2000, njegova slabost pa je tudi oženje parka in dopuščanje posegov v ožjem območju. "Nasprotujemo predlaganim spremembam novega zakona, saj dajejo vtis, da za njimi stojijo kapitalske namere. Nerešeno ostaja vprašanje črnih gradenj, v TNP jih je več kot 100, državne subvencije domačinom so zanemarljive, ostro pa nasprotujemo tudi razvoju hotelskega turizma in pozidavi obale ob Bohinjskem jezeru. Našteto bi še povečalo hrup v parku, domačini pa imajo od takega turizma zelo malo," je pojasnil glavni tajnik Gorenjskega Ekološkega Združenja **Vojko Bernard** in dodal, da pripravljajo razvojni plan, ki bo v pomoč prebivalcem narodnega parka pri pridobivanju evropskih sredstev.

Zakon o TNP naj bi spodbujal razvoj kmečkega turizma in apartmajev ter natančno opredelil tudi lov in gibanje v parku. Za razliko od naše zakonodaje so gostje iz tujine poudarili, da je v njihovih narodnih parkih lov zelo omejen, gibanje z vozili in helikopterji je dovoljeno le za reševanje in tudi posegov zaradi turizma skoraj ni. Koalicija nevladnih organizacij zbranih na blejskem posvetu predlaga državnemu zboru, da pred odločanjem o sprejetju novega zakona o TNP upošteva pripombe zapisane v dokumentu z naslovom Ohranimo TNP za današnje in prihodnje rodove, da popravi dopolnjeni predlog zakona pri vprašanjih izvajanja dejavnosti, ki za osrednja območja niso sprejemljiva, vlada RS naj še pred sprejetjem novega zakona določi ukrepe za prepoved gradenj, ki so v nasprotju s sedaj veljavnim zakonom o TNP, občine pa naj ustavijo vsako načrtovanje posegov v TNP, ki ne sledi ciljem varovanja narodnega parka. Če bo zakon o TNP sprejet, bodo nevladne organizacije dale pobudo za zakonodajni referendum. **Renata Škrjanc, foto: Gorazd Kavčič**

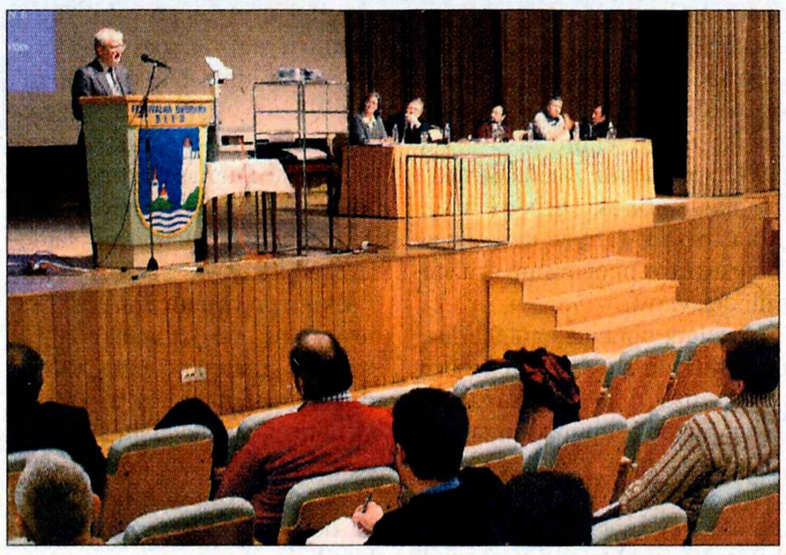

Posveta se je udeležilo več kot sto predstavnikov nevladnih organizacij, ki nasprotujejo predlaganim spremembam novega zakona o TNP.

Radio Belvi Kranj 98.3 MHz
Glasbene želje: 04 231 60 60
SMS box: 031 383 383
Marketing: 041 713 972
Radio Belvi, d.o.o., Šmarjetna 6, 4000 Kranj

Velikanka pripravljena za rekord

V Planici naj bi danes ali najkasneje jutri preizkusili letalnico, ki bo od četrtka do nedelje prizorišče letošnjega svetovnega prvenstva v poletih - Skoki nad dvesto metrov naj ne bi bili izjema, izključen ni niti nov svetovni rekord. - Več kot dvesto pridnih planiških delavcev skrbi za še zadnja opravila.

Svetovni rekord je trenutno v rokah Finca Mattia Hautamakija, 231 metrov pa je izziv za vse odlične letalce, ki bodo te dni nastopili v Planici. Tudi za našega rekorderja Roberta Kranjca (na sliki). Foto: Gorazd Kavčič

Planica - "Skakalnica je pripravljena in zaradi nas se svetovno prvenstvo lahko začne," je v nedeljo zvečer zatrdil **Janez Gorišek**, namestnik predsednika OK Planica, ter hkrati ponosno povedal, da je bil minuli konec tedna še en pomemben mejnik za Planico, saj je velikanka dobila certifikat, s katerim so potrjeni vsi pogoji, ki bodo v Planici še naprej omogočali varne polete tudi prek 200 metrov. To pa hkrati tudi pomeni, da ima Planica "spričevalo", s katerim je dobila zeleno luč za vsa tekmovanja, ki bodo na letalnici do leta 2009.

Seveda pa planiški organizatorji te dni ne razmišljajo zgolj o prihodnosti Planice in o tekmovanjih v naslednjih petih letih (čeprav upajo, da se bo o nadaljnji usodi Planice tudi doma odločalo prej kot tik pred novim tekmovanjem), saj je pred vrati svetovno prvenstvo, ki se bo uradno začelo ta četrtek, že danes pa naj bi v Planici pripravili preizkus letalnice. Več kot dvesto planiških delavcev je bilo minulo soboto in nedeljo na letalnici in ob njej, čeprav so dela po večini končana, pa jih v naslednjih dneh čakajo še naporne ure. "Bolj ko se tekmovanje bliža, več nas je na skakalnici in ob njej, glavni preizkus pa bo za vse v sredo. Trenutno je veliko dela z namestitvijo televizijske opreme, pomembno delo nas čaka še pri urejanju poti, saj je bila te dni odjuga in treba bo odstraniti led in urediti dostope. Neskončno je tudi dela z vsemi zadnjimi podrobnostmi. Predvideno je bilo, da bi že jutri, v torek, preizkusili letalnico, vendar pa tehnični delegat pride šele zvečer in vprašanje je, če nam bo to uspelo. Vsekakor pa bo preizkus najkasneje v sredo, ko predvidevamo, da bi letalnico preizkusili tudi predskakalci," je včeraj povedal generalni sekretar OK Planica **Branko Dolhar**.

Sicer pa te dni v Planici poleg tekmovalcev in spremljevalcev pričakujejo tudi množico obiskovalcev iz Slovenije in tujine, največ pa naj bi jih v dolino pod Poncami prišlo v soboto. "Obiskovalcev pričakujemo podobno število, kot jih je bilo lani, največ seveda v soboto, ko naj bi se jih zbralo med 35 in 40 tisoč. Skupaj jih pričakujemo okoli 100 tisoč, zanimivo pa je, da bo že v četrtek, kljub počitnicam v Mariboru in Ljubljani, v organizaciji Zavarovalnice Triglav, prišlo v Planico okoli pet tisoč otrok," pravi Branko Dolhar. Obiskovalci Planice si seveda vsako leto znova želijo videti lepe in dolge skoke, kar ni čudno, saj Planica že leta ohranja primat svetovne rekorderke. Lani je rekord postavil in nato še dvakrat izboljšal Finec Matti Hautamaki, ki je poletel najprej 227,5 metra, nato 228,5 metra in za konec še 231 metrov. Tudi njegov rojak Veli - Matti Lindström je letel kar 225,5 metra, Poljak Adam Malysz pa je na planiški letalnici lani postavil svoj osebni rekord 225 metrov. S takšno daljavo se lahko pohvali tudi avstrijski "zlati deček" Andreas Goldberger, ki je 225 metrov skočil že leta 2000. Veliko za najdaljšimi ne zaostaja niti slovenski rekorder Robert Kranjec, ki je lani poletel 222,5 metra.

"Na tekmi bo seveda zelo pomembno, kakšni bodo pogoji za letenje in od tega je odvisno, ali bosta naša najboljša letalca Robert Kranjec in Primož Peterka lahko izboljšala svoja rekorda oziroma Robi celo slovenski rekord. Glede na to, kar sta pokazala na zadnjih treningih in tekmah, je vse mogoče, saj je Kranjec odlično nastopil na poletih v Obersdorfu. Je pa res, da naši skakalci na domači letalnici nimajo nikakršne prednosti, saj na njej ne trenirajo," pravi trener Triglavovih skakalcev (poleg Roberta Kranjca in Primoža Peterke bo na tekmi v Planici za Triglav nastopil tudi Bine Zupan) **Jani Grilc**.

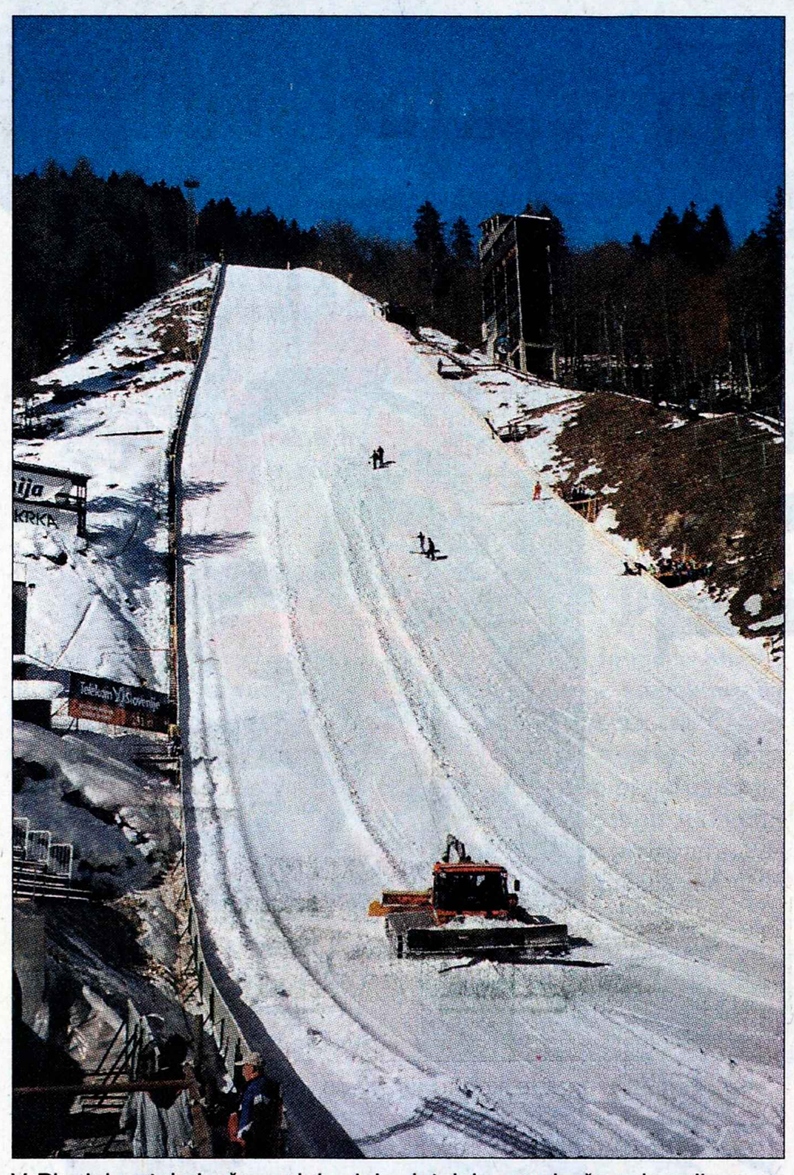

V Planici potekajo še zadnja dela, letalnica pa je že pripravljena na nove dolge polete. Foto: Vilma Stanovnik

Podobno pa razmišljajo tudi planiški organizatorji. "Seveda je nov svetovni rekord vedno možen, vendar pa je cilj tega tekmovanja dobiti svetovnega prvaka in zato vsem tekmovalcem nuditi čim bolj izenačene pogoje. Zato bomo zelo previdni, saj si ne želimo padcev. Poleg tega je "termika" v Planici februarja manjša kot v marcu. Tako pričakujemo veliko dolgih poletov, ne pričakujemo pa izrednih poletov, čeprav je vse mogoče," razmišlja Branko Dolhar.

Prodaja vstopnic za svetovno prvenstvo se je te dni že začela, vstopnice pa bo tudi še na dan tekem moč dobiti na prireditvenem prostoru, v Turističnem biroju v Kranjski Gori, v petek, soboto in nedeljo na počivališču Lipce in na bencinskem servisu Hrušica, v soboto in nedeljo pa tudi na mejnih prehodih Rateče in Korensko sedlo. Vstopnice bodo v petek, soboto in nedeljo po 2.500 tolarjev.

Po jutrišnjem preizkusu skakalnice bo šlo zares že v četrtek, ko se bo ob 9. uri začel uradni trening, po slovesnem odprtju prvenstva pa bodo ob 11.30 uri sledile kvalifikacije za petkovo tekmo. V petek se bo poskusna serija začela ob 9 uri, ob 10.15 bo sledila prva tekmovalna serija, ob 11.30 uri pa finalna serija. Prav tak časovni razpored naj bi bil na sobotni tekmi in na nedeljski ekipni tekmi.

Vilma Stanovnik

Dragulje Alp želijo ohraniti

Občine Jezersko, Preddvor, Kamnik, Luče in Solčava razmišljajo o skupni ustanovitvi regijskega parka Kamniško Savinjske Alpe.

Preddvor - Naša država ni naklonjena oblikovanju krajinskih parkov. Zavod RS za varstvo narave vseeno pozdravlja pobudo občin, da same stopijo na pot trajnostnega razvoja. Kamniško Savinjske Alpe so alpski dragulj, ki ga je treba bolje zavarovati in izkoristiti. Ena od možnosti je vključevanje v evropsko mrežo zavarovanih območij, ki so jo predstavili na mednarodnem posvetu.

Na posvetu v organizaciji Društva za varstvo Alp - CIPRA Slovenija, družbe Krajinski park Logarska dolina in Občine Preddvor kot gostitelja so se zbrali številni domači in tuji strokovnjaki. Najprej so se seznanili s pobudo petih občin za ustanovitev regijskega parka Kamniško Savinjske Alpe. Ta zamisel se napaja iz davne zavesti domačinov, da je gorska skupina Grintavcev naravna posebnost. Kljub pobudam posameznikov za ustanovitev narodnega parka se to ni zgodilo niti pred drugo svetovno vojno niti po njej. Grintavce so mnogi oblegali vsak s svoje strani: kamniške, savinjske, solčavske, jezerske, preddvorske in tržiške. Žal jih nikdar niso dojeli kot zaokrožene celote, ki ponuja priložnosti za bodoči razvoj. Dober primer, kaj je moč doseči z razglasitvijo zavarovanega območja, je krajinski park Logarska dolina, je menil predsednik CIPRA Slovenija **Jernej Stritih**. Njihovo društvo se zavzema za oblikovanje regijskega parka Kamniško Savinjske Alpe, kar bi omogočilo po eni strani ohranitev dragocene pestrosti narave in po drugi strani zagotovitev blaginje domačega prebivalstva. Od skupno 634 kvadratnih kilometrov površin v občinah Jezersko, Kamnik, Luče, Preddvor in Solčava bi zavarovali dobrih 200 kvadratnih kilometrov oziroma 31 odstotkov površin. Na tem območju živi le 260 od skupno 32.472 prebivalcev, od tega na nekaj več kot 20 kmetijah od skupno okrog 900 kmetij. Tako majhni deleži prebivalcev na zavarovanem območju bi omogočili intenzivnejšo skrb za življenje domačinov v parku, razmišljajo zagovorniki njegove ustanovitve.

Prvi koraki doma in povabila tujine

Družba Logarska dolina pripravlja zgibanko "Prihodnost Kamniško Savinjskih Alp", ki opisuje prednosti in priložnosti krajinskega parka. Na predstavitev v prvi polovici marca bodo povabili poleg županov petih občin predstavnike regijskih razvojnih agencij in sosede iz avstrijske Koroške, je povedal direktor **Avgust Lenar**. Po besedah predstavnika CIPRE bo priložnost za naslednji korak objava razpisa programa INTERREG, kjer sodelujeta Slovenija in Avstrija. Tam občine lahko kandidirajo za sredstva, ki so potrebna za pripravo dokumentov in izvedbo zamisli o parku. Hkrati mora potekati dialog z lastniki zemljišč. Kot je opozoril **Jaro Pirnat** iz Kamniške meščanske korporacije, so prav na slednjem področju številni problemi. Oni se zavzemajo za vračilo doline Kamniške Bistrice nekdanjim lastnikom, saj je pokrajina tam vse bolj degradirana. Žal zaenkrat niso našli ustreznega sogovornika v Občini Kamnik.

Vlado Vančura (prvi z desne) je predstavil evropsko mrežo PAN Parks.

Naša država je bolj kot za regijske krajinske parke ogreta za celostni projekt NATURA 2000, ki se ukvarja z varovanjem naravnih območij. To vseeno ne more biti ovira, da ne bi občine samostojno stopile na pot trajnostnega razvoja, je ocenila **Maja Brozovič** iz kranjske enote Zavoda RS za varstvo narave. Kot je dodala **Tadeja Šubic**, njihov zavod podpira zamisel o regijskem parku. Na tem območju so dragocene zaloge pitne vode, zato bi tudi država morala podpreti pobude lokalnih skupnosti za ohranjanje pomembnih naravnih virov.

V Evropi že nastaja mreža zavarovanih območij, je udeležence seznanil **Vlado Vančura** iz Slovaške, vodja ohranjanja narave pri fundaciji PAN Parks. Na pobudo Svetovnega sklada za naravo WWF in nizozemske turistične firme želijo vzpostaviti evropsko omrežje območij zavarovane divjine, izboljšati varstvo narave s pomočjo razvoja trajnostnega turizma in zagotoviti blagovno znamko z garancijo ohranjene narave. Zaenkrat so v omenjeno mrežo vključeni štirje parki na Poljskem, Švedskem in Finskem ter v Bolgariji, med novimi kandidatkami pa je tudi Slovenija. Za nas bi vključitev nastajajočega regijskega parka Kamniško Savinjske Alpe pomenila priložnost za trženje turistične ponudbe v Evropi, so poudarili udeleženci mednarodnega posveta v Preddvoru.

Stojan Saje

V Mostah bo krožišče

Moste pri Komendi - Prometa v križišču državnih cest Kranj - Mengeš in Kamnik - Vodice v Mostah pri Komendi, kjer se vključuje tudi lokalna cesta iz Komende, ne bodo urejali semaforji. Župan občine Komenda je na seji poudaril, da semaforska rešitev ni primerna, zato bodo v občini začeli postopek za pridobitev dokumentacije za krožno križišče. Za ureditev tega križišča so se zavzemali že pred leti še v tedanji občini Kamnik, vendar v krajevni skupnosti Moste, kjer so takrat urejali zemljiška vprašanja, niso uspeli pridobiti soglasij vseh lastnikov. Zdaj bodo v občini Komenda poskusili znova najti sporazumno rešitev z lastniki zemljišč. "Če se bomo uspeli sporazumeti, bo krožišče urejeno v prihodnjih dveh ali treh letih. Če pa soglasij lastnikov ne bo, bo potrebno začeti razlastitveno-odškodninski postopek. To pa bo ureditev krožišča zavleklo za leto do dve, vendar v vsakem primeru bo v tem delu krožno križišče in ne križišče s semaforji," je poudaril župan Tomaž Drolec.

Andrej Žalar

Fotografije, izbor besedil in pripisi: France Stele

Dobrodošli v Planici!

Čudovita dolina Planice danes in jutri slavi. Že skoraj 35 let je minilo, odkar je velika Bloudkova skakalnica odprla novo ero v smučarskih skokih in dala prve osnove za smučarske polete. Na njej je človek prvič poletel na smučeh prek 100 metrov in dokazal, da so mogoči v športu neslutenі dosežki, če se združita človekova iznadljivost z njegovim pogumom in telesno pripravljenostjo. Planica je lahko ponosna na svojo tradicijo, da je bila zibelka nove smučarske panoge — poletov, ki zahtevajo od slehernega tekmovalca najvišje tehnično znanje, smelost in borbenost. Prav tako pa je v teh dneh spet počaščena, ker sprejema najboljše skakalce iz 11 držav, to je skakalce iz vseh držav, katere smo letos povabili v Planico.

Prav zato pozdravljamo vse goste iz Avstrije, CSSR, DRN, Francije, Italije, Madžarske, Poljske, Sovjetske zveze, Švice in ZRN, ki so prihiteli od blizu in daleč. Enako pozdravljamo tudi vse naše tekmovalce. Dobrodošlico pa izrekamo prav vsem, ki bodo v teh dneh prihiteli v dolino pod Poncami.

Želimo, da bi potekala letošnja planiška prireditev res brezhibno, da bi bili vsi z njo zadovoljni. Želimo, da bi te dni sijalo sonce nad to visokogorsko dolino in da bi se velikani Julijcev pokazali v vsej svoji veličini in lepoti.

In ko se boste tekmovalci in obiskovalci letošnje Planice vrnili domov, ostanite zvesti prijatelji športa, katerega bistvo ni niti zmagati, niti v rekordih, temveč v stremljenju po boljših ljudeh, zdravih, zmožnih za delo, vedrih in tovariških.

18. SVETOVNO PRVENSTVO V POLETIH, 19. do 22. februarja 2004

Obrazi Planice iz 1994 in 1997.

Od tedaj, ko so 4. februarja 1934 skakalnice v Planici doživele svoj krst, je minilo 70 let, a kar dobra polovica teh let je že mimo, odkar je kot uvodnik Gorenjskega glasa, 23. marca 1968, izšel tale slavospev Planici ...

Večina teh besed še vedno velja.

pozdravljena,

PLANICA

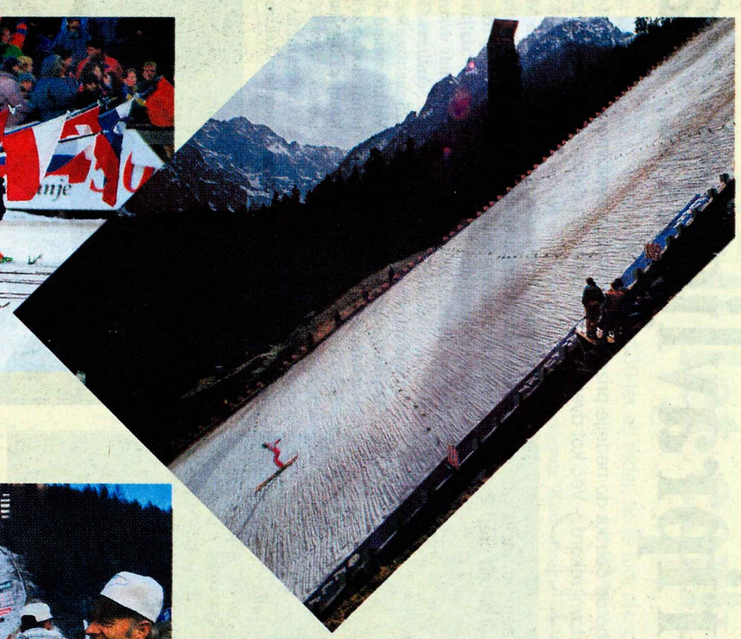

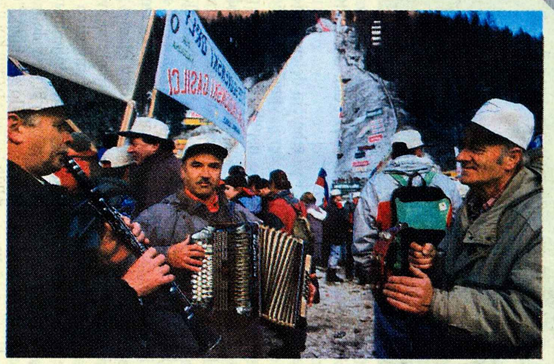

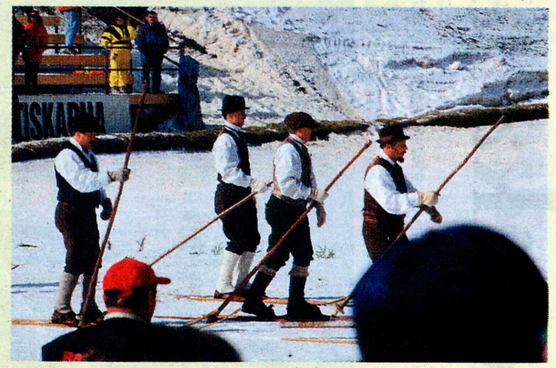

Kadar se v dolini pod Poncami oglasijo fanfare, je v vsej Sloveniji čutiti praznično vzdušje. Že desetletja se ob dnevih poletov v Planico zgrinjajo desettisočglave množice, da jim tam zaigra in se sprosti ponosno srce. Kajti Planica je ponos, simbol naroda - ker je nekaj, česar nima vsak narod, pravzaprav nihče ... Saj ne gre le za smučanje ... - A kaj je tisto, kar tako množično žene Slovence v osrčje Julijskih Alp, da tam doživijo nekaj, kar bi lahko primerjali s predspomladansko katarzo pradavnih ljudstev ...? Da se leto lahko začne, je potrebno ob vznožju deviških gora za neko davno pogansko zaobljubo pustiti vse staro, vse odvečno, vse kar teži, ... Ko zmagujejo naši, je polnjenje baterij za leto, ki prihaja ...

V Galeriji Ivana Groharja razstavlja akademska slikarka Agata Pavlovec

Angelski pogledi sem dol, na zemljo

V otroških letih sem zelo rada gledala slike po hiši in se z njimi na neki način igrala. Podobe, figure na njih so bile del moje igre, v domišljiji sem jih v slikah premikala.

Škofja Loka - "Ustvarjalnost Agate Pavlovec, ene prodornejših slovenskih slikark mlajše generacije, je povezana z avtoričinim nagnjenjem k vsemu, kar je skrivnostnega okoli nas, neznanega, abstraktnega. Od čarovnic in angelov do neraziskanih mejnih področji človekovega bivanja in njegovega minevanja," o slikarki iz generacije, ki prihaja, ob razstavi med drugim razmišlja kustosinja Loškega muzeja Barbara Sterle Vurnik.

Naslov vaše tokratne razstave Kalvarija spominja na trpljenje in je hkrati tudi prispodoba zanj.

"Na neki način grem v vseh slikah skozi to kalvarijo, v njih namreč govorim o trpljenju v svetu, v moji domišljiji pa tudi trpljenju angelov, ki gledajo, kaj ljudje delamo tu doli na zemlji. Mislim tudi na trpljenje tistih angelov, ki so padli iz nebes in pristali v peklu. Včasih se mi zdi, da se z vsem, kar obravnavam, dotaknem kalvarije."

Angeli naj ne bi bili preveč veseli z našim početjem?

"Mislim, da so zelo nezadovoljni. Tudi ljudje ob vsem, kar se dogaja na svetu, nimamo ravno veliko razlogov za zadovoljstvo. S slikami se poskušam dotakniti človeka, ki skozi njih lahko začuti delček trpljenja, mogoče tudi lepoto."

Človeku intimen je tudi material, ki ga uporabljate pri delu. Rjuhe namreč.

"Ljudje se rjuh dotikamo vsak dan. Madeži, ki na njih nastanejo, so mogoče del trpljenja ali užitka. Skozi madeže je mogoče črpati ideje, v njih iskati zgodbe o tem, kaj vse se je zgodilo na določeni rjuhi. Ideje oplemenitim s še drugimi informacijami, jih kombiniram ..."

Naj bodo to dela večjega ali manjšega formata ...

"Mali formati odražajo moje trenutno razpoloženje, utrinek, dela večjih formatov so bolj kompleksna, skupek manjših utrinkov spleten v zgodbo. Kot bi primerjali črtico in roman."

Blizu vam je angelsko, skrivnostno, nadnaravno ...

"Rada raziskujem stvari, ki so tudi del tistega, česar se mogoče ne zavedamo vsak dan. Ob tem se mi zdi slikarstvo primeren medij, s katerim lahko te stvari pokažeš. Iščeš neko energijo, ki je mogoče povezana z nadnaravnimi silami ..."

Na razstavi si lahko ogledamo vaš najintimnejši likovni opus, kaj pa druga, eksistencialna plat umetnikovega ustvarjanja?

"Vsake toliko časa se najde kdo, ki mu je moje likovno ustvarjanje blizu. Sem se pa v zadnjem času lotila tudi ustvarjanja "za trg", če temu tako rečem. Tihožitja in portreti v moji ustvarjalni praksi nimajo svojega mesta, izdelujem pa majhne angelčke, nekoliko realistične, nekoliko abstraktne in gredo kar dobro v promet."

Pavlovčeva slikarska rodbina, vprašaj?

"France Pavlovec je bil moj ded, Andrej Pavlovec stric, Mirna pa je sestrična."

Skoraj v zibko položeno ...

"Seveda so me že kot majhno vozili po razstavah. V otroških letih sem zelo rada gledala slike po hiši in se z njimi na neki način igrala. Podobe, figure na njih so bile del moje igre, v domišljiji sem jih v slikah premikala. Kot bi se igrala s punčkami. Sicer so me starši zaradi težkega umetniškega življenja kasneje poskušali usmeriti drugam, a ni šlo."

Igor Kavčič

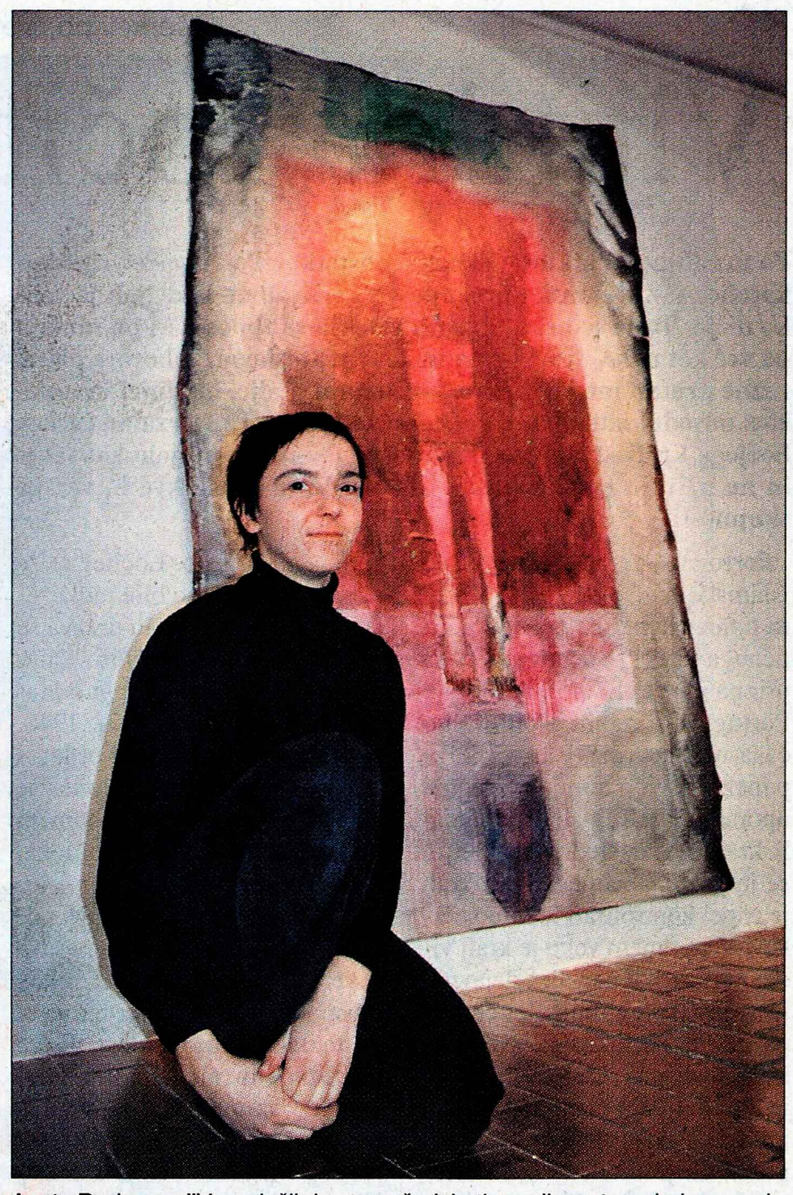

Agata Pavlovec: "V madežih je mogoče iskati zgodbe o tem, kaj vse se je zgodilo na določeni rjuhi."

Brez muc in petelinov ne gre

Radovljica - V glasbenem studiu Sweet Ohm je nastala zgoščenka s sodobnimi avtorskimi skladbicami pod skupnim naslovom Draga teta štorklja. Izšla je kot prva v t. i. glasbenem projektu Hiša pesmic; pod njenim okriljem lahko v prihodnosti še pričakujemo glasbo, namenjeno mlajšim poslušalcem.

Avtor tako glasbe kot aranžmajev in izvedbe je Aleksander Arsov, doma iz Radovljice, napisal pa je tudi večino besedil - zgodbice o kavboju, močnem fantku, babici, biku, muckih, petelinu, žabici ... So kot nalašč za mlada ušesa in grla in se hitro prilagodijo živahnim ritmom, ki jih imajo otroci radi; "občutek za to, kaj je otrokom všeč, pa pridobiš ponavadi šele takrat, ko imaš tudi sam majhne otroke," razmišlja avtor zgoščenke, ki je med glasbenimi strokovnjaki naletela na izjemno ugoden odmev. Kot solistko v *Dragi teti štorklji* je avtor povabil kranjsko gledališko igralko Vesno Pernačič Žunič, ki si je pevske izkušnje nabirala tudi v igralskih vlogah v tržaškem gledališču. Pevko diskretno, nikakor v stilu 'otroško-zborovske koračnice' spremljajo mladi vokali, otroci iz Radovljice Jana, Mateja, Mina, Rok, Tina, Julian in Lana, posamezne skladbice pa mestoma oplemenitita Jože Andrejaš, sicer znan kot najboljši slovenski ustni harmonikar, na koncu pa 'ga pihne' še saksofonist Matjaž Kaše.

Izdajo je omogočila Občina Radovljica, zato bo zgoščenka med drugim letos tudi darilo družinam z novorojenčki.

Eva Senčar

Avtor ilustracije na naslovni strani zgoščenke Draga teta štorklja, ki je nastala v domačem studiu, je Julian Zupan Arsov.

Vrba in vasi pod Stolom

Kranj - V Razstavišču Sava in Kokra, Zavoda za varstvo kulturne dediščine, OE Kranj je na ogled razstava slik slikarja Branka Čušina s Koroške Bele.

Branko Čušin, likovni ustvarjalec, za katerega je značilen zelo raznolik likovni opus, se tokrat predstavlja z njemu zelo ljubo motiviko krajine. Čebelnjakom, kaščam, mlinom, znamenjem ... in drugim značilnim spremljevalcem Gorenjske in širše slovenske pokrajine je že ob 200-letnici Prešernovega rojstva dodal tudi pesnikovo rojstno hišo v Vrbi in njeno bližnjo okolico. Avtor je arhitekturo na akvarelih povezal s časom Prešernovega rojstva. "Nova spoznanja, ki jih prinaša razstava, skupaj z njenim likovnim bogastvom nam ponovno predstavlja Branka Čušina kot neutrudnega raziskovalca naše kulturne dediščine," je med drugim v besedilu k razstavi zapisal umetnostni zgodovinar dr. Cene Avguštin. Razstava bo odprta do 2. marca.

Igor Kavčič, foto: Gorazd Kavčič

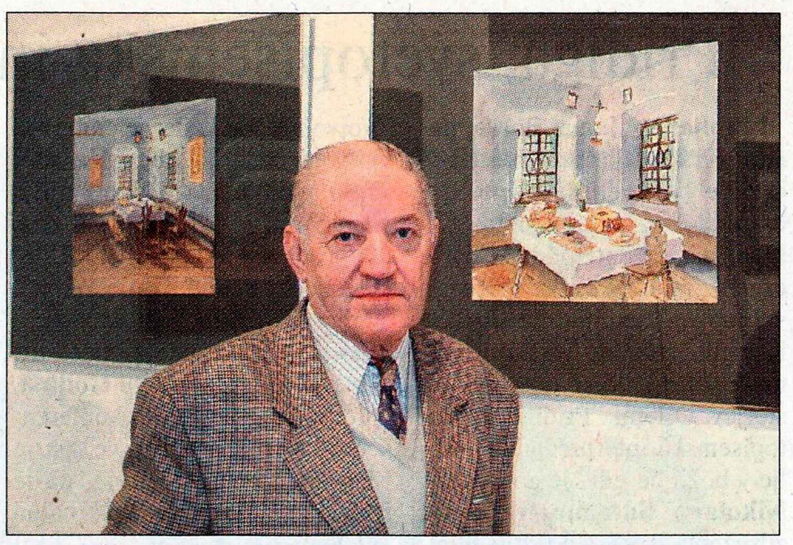

Branko Čušin se tokrat predstavlja z akvareli.

Fotografski tečaj

Kranj - Javni sklad za kulturne dejavnosti OI Kranj v okviru Centra kulturnih dejavnosti organizira 25-urni tečaj fotografije. Tečaj je primeren za mladino in odrasle, vodil pa ga bo fotografski strokovnjak Mitja Smrdel. Udeleženci seminarja bodo spoznali klasične fotografske tehnike in delo v temnici. Tečaj se bo začel v torek, 24. februarja, ob 18. uri v prostorih CKD na Sejmišču 4 v Kranju. **Igor Kavčič**

De Profundis
KRANJ KOMORNI ZBOR

slovenska ustvarjalnost
www.ljudskapesem.org
ljudska pesem živi

v nedeljo, 22. februarja, ob 19^{00} v Gimnaziji Kranj
v nedeljo, 7. marca, ob 19^{00} v kapeli škofjeloškega gradu

glavni medijski sponzor:
GORENJSKI GLAS

SLOVENSKA USTVARJALNOST - LJUDSKA PESEM

Komorni zbor De Profundis z odlično dirigentko in vrsto uveljavljenih in mlajših ustvarjalcev predstavlja ljudsko pesem v novi preobleki; priredbe ljudskih pesmi, med katerimi je kar devet novih. Prvič jih bodo izvedli na premiernem koncertu v Kranju, 22. februarja v Gimnaziji Kranj z začetkom ob 19. uri. V sklopu koncertne turneje bo tudi koncert v Škofji Loki, 7. marca v kapeli Škofjeloškega gradu ob 19. uri.

Za naročnike Gorenjskega glasa imamo pripravljenih 25 brezplačnih vstopnic; 20 vstopnic za koncert v Kranju in 5 vstopnic za koncert v Škofji Loki.

Pokličite nas na Gorenjski glas v četrtek, 19. februarja, med 12. in 14. uro, po telefonu 04/201 42 48 in si zagotovite vstopnice za nepozaben večer ob ljudski pesmi in slovenski ustvarjalnosti.

GORENJSKI GLAS
Za vas beležimo čas!

Koncerti
22. februar 2004 ob 19. uri
Gimnazija Kranj
7. marec 2004 ob 19. uri
kapela škofjeloškega gradu

Piše Eva Senčar

Za 'knjigobrbce'

100 travniških rastlin Slovenije, z abecednim kazalom slovenskih in latinskih imen, besedilo Meta Krese, ilustracije Zagorka Simić, Tehniška založba Slovenije, Ljubljana 2003, 212 str., 14 x 27,5, 9.900 sit.

Knjiga, ki med novostmi na 'samopostrežni' polici v knjižnici pritegne pozornost; mogoče zaradi naslovnice bodisi zaradi knjižnega formata, precej pa se zdi, da zaradi vzbrstevajoče narave, ki se je zadnje dni nedvomno najbolj dotaknila Valentinovih zaljubljencev. Valentinovanje izvira iz anglosaške kulture, ko so si zaljubljenci podarjali cvetje, in čeprav ga v začetku 20. stoletja pri nas ti gotovo še niso vzeli za svojega, je v Veliki knjigi o praznikih Damjana Ovsca objavljena tudi sto let stara slovenska razglednica, ki razkriva cvetlični jezik. *Da se izrazi jeden gori omenjenih občutkov, zapisati je svoje ime pod cveticom, katera zaznamuje dotični občutek,* piše na dnu. Bršljan pomeni 'večno ljubezen', lovorovo pero 'ljubezen je zmagala', deteljino pa 'pričakujem tvoj odgovor'. Omenjene rastline so pri nas tudi v tem letnem času iz narave, med temi, ki so v knjigi Mete Krese, pa bi že lahko našli na primer *trobentico, pomladanski veliki zvonček* in *navadni zvonček*, v marcu pa *pomladanski jeglič, škrlatno rdečo mrtvo koprivo* in *navadno marjetico.*

Zanimivo bi bilo izvedeti, zakaj se je Tehniška založba odločila za izdajo ravno stotih rastlin. Avtorica in ilustratorka sta zato imeli težave; namreč, katere sploh uvrstiti?, po kakšnih kriterijih?. Še tako navadne in vsakdanje rastline postanejo neskončno zanimive tisti hip, ko jih pogledamo bliže, piše avtorica besedila. Sprva sta se z ilustratorko namenili posvetiti bolj osebnemu izboru, h kateremu bi ju vodilo bolj ali manj všečno risanje in pisanje. Izšlo se je z izborom najpogostejših na naših travnikih, ključ pa je ponudila biologinja Mirjana Simić. Nekaterih najljubših ni najti, mnoge bodo ljubitelji cvetlic, 85 jih je, ostale so trave, na travnikih iskali prvič.

Besedilu, ki ponuja opis, rastišče, čas cvetenja in uporabo sledi celostranska barvna ilustracija ilustratorke Zagorke Simić, ki je svoje delo opravila fotorealistično. Kresetova ponuja mnoge zanimivosti kot na primer, da so *belega narcisa* na Šmarno goro zanesli ljubljanski trgovci, stare naravoslovne knjige pa da svarijo pred uživanjem njegovega cvetnega soka in čebulic, kar je lahko smrtno nevarno; da *brezstebelna kompava* (po domače bodeča neža) zanesljivo napoveduje vreme, saj že megleno ozračje povzroči, da se srebrni ovojkovi listi nagnejo proti sredini in zaprejo košek; da *bršljanasta grenkuljica,* ki jo zatiramo vsi, ki imamo radi brezhibno vrtno trato, velja med ljudskimi zdravilci za imenitno rastlino, mladi lističi pa popestrijo okus juhe. Na prvi pogled precej neugledna trava *visoka pahovka* je zadnja v izboru, ki poteka po abecednem redu, in je bila izziv vrtnarjem, da so vzgojili 'mične sorte z belimi robovi'.

Cerkev po svetu: Portugalska

Vljudna ločitev od države

Po uradnih podatkih je okrog 6 odstotkov Portugalcev rimskokatoličanov. Dejanska prisotnost v cerkvah ob nedeljah je veliko nižja. Tu je še nekaj drugih verskih skupnosti, ki pa nimajo po več kot nekaj tisoč pripadnikov: pravoslavni, Jehovove priče, razne protestantske cerkve, muslimani, judje, hindujci in množica novodobnih gibanj, kot cerkev Mane in Univerzalna cerkev božjega kraljestva. Mnoga novejša gibanja pojmujejo kot sekte in ne uživajo enakih pravic kot zgodovinske cerkve in verske skupnosti.

Portugalska se je osvobodila islamske nadvlade leta 1143 in to pomeni gradnjo novega političnega telesa. Brez papeževega priznanja ne bi pomenili nič. Portugalski kralji so bili dolgo časa uradno vazali katoliškega papeža. Svojo moč so papeži uporabljali tudi, da so zamenjali kralja. V naslednjih stoletjih se je pozicija zamenjala in kralj je uspel kontrolirati lokalno cerkev. V srednjem veku je kralj videl cerkev kot socialni dejavnik in sredstvo legitimacije, cerkev pa v kralju sekularni vzvod pokristjanjevanja. Ideje reformacije do daljne Portugalske niso prodrle. Prva ustava iz 1822 razglaša, da je uradna vera Portugalske katoliška. Druge religije so bile dovoljene le tujcem in se niso smele izvajati na javnih prostorih ali templjih. To je veljalo do prevrata 1910, čeprav se je že v letih prej prakticiral verski liberalizem in drugim religijam niso delali težav. 1910 pa so razglasili ločitev cerkve od države, kar potrdijo z ustavo 1911. Ločitev od države pa ni pomenila državne nevtralnosti, pač pa odkrito opozicijo proti cerkvi. Šele Salazar je 1933 nekoliko spremenil pristop. Ločitev je še ostala, priznane so bile tudi druge verske skupnosti in država se jih je vse odločila ščititi. Salazar je imel namreč dobre odnose s cerkveno hierarhijo. 1940. leta so podpisali konkordat s Svetim sedežem, ki deloma še velja. Konkordat seveda pomeni nekakšen privilegiran položaj katoliške cerkve.

Svoboda vesti in religije pomeni, da se država ne vmešava v verske zadeve posameznikov in verskih skupnosti ter njihovega razlaganja prisotnosti Boga na zemlji in med ljudmi. Vse verske skupnosti obravnava enako. Vendar pa ta teoretični pristop v praksi ni čisto tak. Ločitev od države je zelo 'vljudna' in ločitev se ne izvaja popolnoma. Država še vedno namreč financira najpomembnejše verske skupnosti.

Katoliška cerkev je priznana kot pravna oseba brez kakih dodatnih procedur ali pogojev. To pomeni povezavo s Svetim sedežem, svobodo organizacije po kanonskem pravu, če država namerava porušiti katero od cerkvenih stavb, mora ponuditi zamenjavo, možnost pobiranja prispevkov, oprostitev od davkov, oprostitev nekaterih javnih dolžnosti, prost dostop do bolnišnic, javnih šol, azilov, zaporov glede duhovnega vodstva, verski pouk v nekaterih razredih javnih šol in cerkvena poroka velja tudi kot civilna.

Druge verske skupnosti pa spadajo pod drug zakon. Sicer izraža željo, da morajo biti obravnavane kot katoliška cerkev, toda v praksi velikokrat ni tako. Niti ni zagotovila, da bo vlada izvajala ta navodila. Vse verske skupnosti in neverujoči imajo pravico do omejenega organiziranja, država potrdi njihova pravila, ni pravice do zamenjave objekta, ni pravice do zbiranja prispevkov, ni oprostitve od davkov, ni oprostitev od javnih dolžnosti, nimajo prostega dostopa do bolnišnic, zaporov, ... lahko učijo v šoli pod določenimi pogoji, njihova poroka ne nadomesti civilne.

Katoliška cerkev ima najprestižnejšo univerzo na Portugalskem. Vodi tudi nekaj privatnih šol in kolegijev, ki jih plačujejo učenci. V lasti imajo tudi nacionalno radijsko postajo in privatni TV kanal. Vpliv drugih verskih skupnosti je kljub njihovi večji militantnosti manjši.

Od leta 1976 je država dolžna poučevati katoliško moralo in religijo v nekaterih razredih javnih šol. Okoli tega so bile sicer obsežne debate, vendar so se na koncu strinjali, da ločitev vključuje tovrstno sodelovanje. Ustavno sodišče je tudi odločilo, da to ne nasprotuje načelu ločitve cerkve od države. Še več, zaradi zgodovinskih zaslug za portugalski narod ima država dolžnost izvajati tovrstni pouk. Sporno bi bilo edino takrat, če bi bila za izvajanje pouka popolnoma zadolžena katoliška cerkev. Poleg tega pa se za tovrsten pouk odločijo starši. Kasneje se debata še ni pomirila in ustavno sodišče je znova moralo definirati, kaj je poučevanje religije *v* državnih šolah in poučevanje *od* države oziroma *od* šole v državnih šolah. Prvo je dovoljeno, drugo pa ne. Država namreč nima pravice poučevati religije. Če pa za to povabi cerkvene predstavnike, pa ni težave.

Verske skupnosti se financirajo iz prostovoljnih prispevkov. Včasih država kaj primakne iz posebnih, za to določenih fondov. Katoliška cerkev je tudi oproščena davkov.

Od leta 1976 verske skupnosti na Portugalskem uživajo svobodo in neko simpatijo države zaradi zaslug za družbo. Nekatere večjo kot druge. Država pa je glede njih nevtralna. Lahko rečemo, da je to sistem ločenosti s posebnim položajem katoliške cerkve.

Dominik Frelih

Prazniki in godovi

Peter in njegovi ključi

Vsak papež je Petrov naslednik in tudi škof v Rimu. Spomin na ustanovitev škofovstva v Rimu so začeli praznovati že v 4. stoletju.

Danes, 17. februarja, ko se je ta mesec že krepko nagnil v drugo polovico, se cerkev še posebej spominja **sedmih ustanoviteljev servitov in mučenca Frančiška Cleta**. Sedmeri ustanovitelji servitov so bili pobožni in premožni meščani Firenc, ki so v 13. stoletju med boji med pristaši papeža in cesarja v italijanskih mestih ustanovili posebno bratovščino v čast Mariji in se uprli skrajnežem. Med seboj so se imenovali bratje. Leta 1233 so premoženje podarili revnim in se umaknili v samoto. Ustanovili so družbo Marijini služabniki ali serviti.

Jutri, 18. februarja, bo praznik **Sadota in tovarišev**, perzijskih mučencev, škofa in mučenca **Simeona Jeruzalemskega** in škofov **Flavijana in Heladija.** Silvester Čuk v svoji knjigi Svetnik za vsak dan posebej piše o škofu Simeonu Jeruzalemskemu, ki je bil drugi jeruzalemski škof in je umrl leta 107. Ko so se leta 66 Judje uprli Rimljanom, je cesar Herod poslal v Palestino vojskovodjo Vespazijana, da bi zatrl upor. Po obleganju je Jeruzalem padel, Simeon pa se je z verniki pravočasno umaknil iz mesta. Ko se je vrnil, so ga zatožili in ga kljub visoki starosti (120 let) usmrtili s križanjem.

V četrtek, 19. februarja, se bo katoliška cerkev spominjala spokornika **Konrada iz Piacence** (Italijani mu pravijo Korado in je zaradi življenja v samoti in prijateljevanja s pticami zavetnik lovcev), škofa **Barbata** in cerkvenega učitelja **Mesropa Armenskega.**

V petek, 20. februarja, bo minilo 11 let od vatikanske potrditve samostojnosti Slovenske škofovske konference. **Praznovala pa bosta škofa** Elevterij Belgijski **in** Leon Sicilski.

V soboto, 21. februarja, bo praznični dan **Sadota in drugih perzijskih mučencev,** škofa in cerkvenega učitelja **Petra Damianija** in device **Irene Rimske.** Cerkveni zgodovinarji so ugotovili, da je po Štefanu, ki je prvi dal življenje za Kristusa, umrlo še veliko mučencev. Samo v Perziji, kjer so gospodarili Sirci, jih je v tretjem in četrtem stoletju umrlo 16.000. Med njimi je bil tudi škof Sadot. Ujeli so ga skupaj s 128 duhovniki, diakoni, menihi in devicami, jih vrgli v ječo in zahtevali, da bi molili sonce. Umorili so jih leta 342.

V nedeljo, 22. februarja, bo praznik spokornice **Marjete Kortonske in Sedež apostola Petra.** Praznik apostola Petra je spomin na dogodek, ko je Kristus Simonu spremenil ime v Petra oziroma Kefo in ga določil za voditelja njegove cerkve in za prvega med apostoli. Znane so besede: "Ti si Peter (Skala) in na to skalo bom sezidal svojo cerkev in peklenska vrata je ne bodo premagala. Dal ti bom ključe nebeškega kraljestva ..." Ključi so simbol oblasti, ki jo bo dobil po Kristusovem odhodu. Peter je bil prvi papež, njegovi nasledniki na tronu pa so tudi rimski krajevni škofje.

V ponedeljek, 23. februarja, bo praznik **Polikarpa,** zadnjega apostolskega učenca. Rojen je bil okrog leta 70 v Efezu in je bil učenec apostola Janeza. Bil je škof v Smirni. Umrl je kot mučenik. Ker se ogenj na grmadi izmučenega vendar upornega starčka ni prijel, ga je rabelj zabodel. Zgodilo se je 23. februarja leta 156.

Jože Košnjek

Pridiga, svetopisemska interpretacija

Ljubljana - Janez Borse, pastor Krščanske adventistične cerkve v Sloveniji, je sporočil, da je slovenska konferenca Krščanske adventistične cerkve organizirala v začetku februarja v Ljubljani seminar za pastorje in vodje različnih verskih skupnosti. Udeležilo se ga je 14 pastorjev. O temi "Pridiga in svetopisemska interpretacija: veselje v božji besedi" je govoril **dr. Nikolaus Satelmajer,** tajnik združenja pastorjev pri generalni konferenci Krščanske adventistične cerkve v Washingtonu in odgovoren za kontinuirano izobraževanje. Rojen je bil v Vojvodini, od koder je emigriral v Nemčijo in naprej v Kanado. Tokrat je bil prvič v Sloveniji, o kateri mu je pripovedoval oče, še posebej o lepem Bledu. Udeležencem seminarja je izrekel dobrodošlico tudi direktor Urada vlade za verske skupnosti **dr. Drago Čepar, Zmago Godina,** predsednik slovenske konference adventistične cerkve, pa je seminar začel z mislijo, da je Sveto pismo vedno aktualna knjiga.

Dr. Nikolaus Satelmajer je poudarjal pomembnost pridiganja. V štiridesetih letih pridiganja se nabere najmanj 2000 pridig, običajno pa med 8 in 10.000. Dejal je, da naj bi bila duhovna sporočila utemeljena v Svetem pismu in ne na dnevnih filozofskih trendih. Za poslušalce sta pomembna retorika pridige, navdušenje pridigarja, še posebej v razmerah hude konference javnih medijev. Še vedno drži pregovor "Po duhovnikih vera gor in po duhovnikih vera dol". Morala in etika verskih voditeljev ter preprečevanje raznih odklonov, kot so pedofilija, homoseksualnost ter nemoralna dejanja, ostajajo še naprej zelo pomembni.

Jože Košnjek

Pomen katoliškega šolstva

Ljubljana - V Zavodu sv. Stanislava v Šentvidu nad Ljubljano se je v nedeljo končal dvodnevni posvet o identiteti katoliških šol v Evropi 21. stoletja, ki je bil tudi del praznovanja 10. obletnice ponovnega delovanja Škofijske klasične gimnazije. Pokrovitelja posvetovanja sta bila beneški patriarh kardinal **Angelo Scola** in ljubljanski nadškof in metropolit **dr. Franc Rode,** na njem pa so sodelovali predstavniki desetih evropskih držav in iz Slovenije.

"Temeljni namen posvetovanja je bila predstavitev različnosti katoliških šol v Evropi in iskanje skupnih značilnosti, ki oblikujejo njihovo identiteto," je o posvetovanju dejal direktor zavoda sv. Stanislava **dr. Anton Jamnik.** Povedal je, da je prišla pobuda za posvetovanje od zunaj. Škofijska gimnazija sodeluje s katoliško šolo Collegio Rotondi iz okolice Milana in na enem od srečanj je kardinal Angelo Scola predlagal organizacijo takega posvetovanja v Sloveniji. Naša država ima po njegovem mnenju posebno povezovalno vlogo med zahodnimi izkušnjami in izkušnjami evropskega vzhoda. Dr. Anton Jamnik je dejal, da bi morali v Sloveniji ob štirih katoliških gimnazijah ustanoviti še kakšno katoliško šolo poklicne ali tehnične smeri. Za pluralnost, ki je pomemben dejavnik demokracije, je večja ponudba na šolskem področju zelo pomembna.

Jože Košnjek

Piše: Peter Zobec

Bliskavice o Boštjanu - ali pa tudi z njim

Prispevki k biografiji Boštjana Hladnika IX. del

Pozneje se je odhajalo tudi na ladjo Zagreb, zasidrano v puljski luki, pa tudi plesišča so se začela vedno bolj polniti.

Še posebej razburljiva in napeta je bila zadnja noč, ko je zasedala žirija v hotelu Riviera. Takrat se je na terasi, po stopnišču in hodnikih začel novi film - vohunski.

Na terasi ni bilo tako bučno kot druge noči, navidezna razposajenost je le meglila vročično pričakovanje izidov dela žirije, ki jih je uradno obelodanila šele na tiskovni konferenci. Toda producenti in tudi posamezniki so imeli razširjeno mrežo "naključnih" mimoidočih po hotelskih prostorih, da bi začopatili člana žirije, ko bi za trenutek stopil iz konferenčne sobe, ali pa natakarja, ki je nosil osvežilne pijače onemoglim žirantom. Stanje, ki se je velikokrat spreminjalo od trenutka do trenutka, je nevidno kapljalo tudi na teraso.

Boštjan je, kljub posledicam bolezni, še kar dolgo zdržal. Ko je izvedel, da je Marina dokončno dobila srebrno areno, se je poslovil, mene pa prosil, naj še nekaj časa ostanem in vohljam, če bi se morebiti zgodilo kaj novega.

Vztrajal sem dolgo, družbo mi je delal prijatelj, srbski pisatelj Svetozar Vlajković. Ko so do mene prispele nove informacije, da je Marina potrjena in da ni nič drugega novega, sem odšel v hotel, ki je bil zunaj mesta. Spremljal me je Svetozar Toza, ki je podnevi prenočeval v sosednjem hotelu.

Pred vrati moje dopoldanske spalnice sva dočakala jutranje ptičje prepevanje, in ko sva se hotela posloviti, naju je prekinil direktor Bosna filma Nedja Parežanin, ki je pravkar izstopil iz taksija. "Ode vam, Slovenci, srebrna za glumicu!" "Kako, saj sem na terasi dočakal dokončno odločitev za Marino?! Izvedel sem od zanesljivega človeka." "Ja, tako je bilo pred desetimi minutami," je odgovoril Nedja. "Srebrno areno je dobila Neda Spasojević."

Ta velika igralka jo je tudi zaslužila. Mislim, da je bila zadnja pred njeno zgodnjo smrtjo.

Marina naj bi dobila diplomo za vlogo Marjetice. Je vsaj to res? Ja, je. Nedja je izvedel od prijatelja predsednika žirije po končani seji. Lahko noč!

Noč je bila kratka, saj sem vstal že ob devetih in se napotil v sosednji hotel, v katerem je stanoval Boštjan.

Ko sem stopil v avlo, je receptor glasno vzklikal, da imam nujni telefon. Jaz, v tujem hotelu? Iščejo gospoda Hladnika, ki v sobi ne dviguje telefona, ali pa koga iz filma Ko pride Lev. Ja, prosim! Vzel sem slušalko. Pri telefonu je bil Igor Torkar, slovenski član žirije: "Bron imamo," je vzklikal. Kdo, kaj? Boštjan je dobil bronasto areno za režijo, Marina pa diplomo za debi, tokrat res potrjeno! Zbezljal sem do Boštjanove sobe in ga po dolgem trkanju zbudil. (Metka je bila na kopanju.) Ko sem mu zatrobental novico, mi ni mogel verjeti, nalil si je kozarec viskija in me prosil, naj se umirim in naj mu v miru povem, za kaj sploh gre. Splahnel sem in mu v pravilni slovenščini zlogoval Torkarjevo sporočilo, zgrabil kozarec s hladilnika in mu v splošni zmedenosti, ne da bi si natočil, huronsko nazdravil.

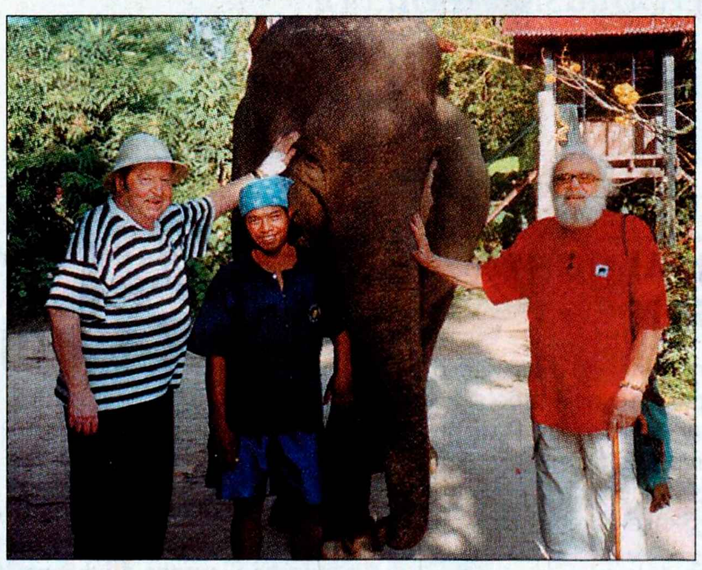

Boštjan Hladnik in Peter Zobec v Slonji vasi blizu Patrazje na Tajskem. Posneto 4. februarja 2004.

Večer je bil razigran; po kratkem postanku na terasi Riviere sta se morala slavljenca, okrancljana s šopki, pokazati fotoreporterjem in doživeti aplavz še zunaj arene, kjer se po pravilu tudi žvižga. Po končanem obredju smo se odločili, da bomo svit dočakali na plesišču. Omizju ekipe sta se pridružila še Božo Šprajc (ki je bil na Festivalu dopisnik Gorenjskega glasa) z zaročenko, najlepšo med najlepšimi - saj se nismo znali odločiti, ali nas je spominjala na Renoirevo Čitalko ali Picassovo Silvette - Toza Vlajković in vsekakor največja atrakcija festivala, pevka srbskega narodnega melosa Lepa Lukić. Tako smo, ne glede na dva nagrajenca, postali središče večera, saj je oboževana Lepa Lukić zasenčila vse igralske primadone. Ko pa je Boštjanu na čast ob mizi - kar se še nikoli ni zgodilo - zapela "Oj, Moravo, oj Moravo, moje selo ravno ...", je vse onemelo. Čeprav sem dolgo, zelo dolgo živel v Srbiji in sem se to pesem naučil prej kot "Izidor ovčice pasel", me ni spravila v ekstazo kot vse srbske kolege, še posebej našega Tozo, ki je njeno petje razglasil za pravljično vilinsko hrepenenje. Ko je bilo pesmi konec, se je vsul aplavz in Lepa Lukić je Boštjana zaprosila za ples. Glasba se je razdivjala in naša plesalca tudi. Adijo, tromboza, adijo bolečine! Boštjan se je vrtel in poskakoval kot razganjajoči najstnik, tudi moji kriki: "Boštjan, nehaj, tromb se ti bo odtrgal!" mu niso segli do živega! ***(Konec)***

Za pravo rojstvo Planice štejemo znameniti 25. marec 1934, ko je bila mednarodna tekma na stometrski Bloudkovi velikanki. Tedaj je Norvežan Birger Ruud skočil 92 metrov. Prelomno je bilo nato leto 1936, ko je Avstrijcu Seppu Bradlu kot prvemu uspelo poleteti čez mejo stotih metrov (101 m).

Po drugi vojni so skakalnico obnovili in ob 20-letnici Planice so bile prve tekme, leta 1969 pa so se začeli poleti na povsem novi največji letalnici na svetu, ki je tedaj dopuščala leteti čez 160 metrov. Že tisto leto so skakalci nekajkrat leteli svetovni rekord. Skozi desetletja je doživela številne obnove in predelave in 17. marca 1994 smo bili priča novemu mejniku, Fincu Toniju Nieminenu (na spodnji sliki!) je prvemu uspelo leteti več kot 200 metrov (203 m).

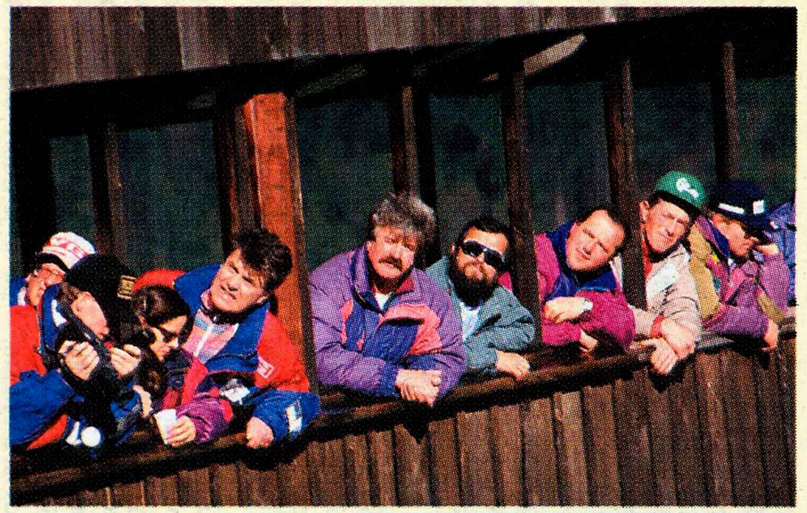

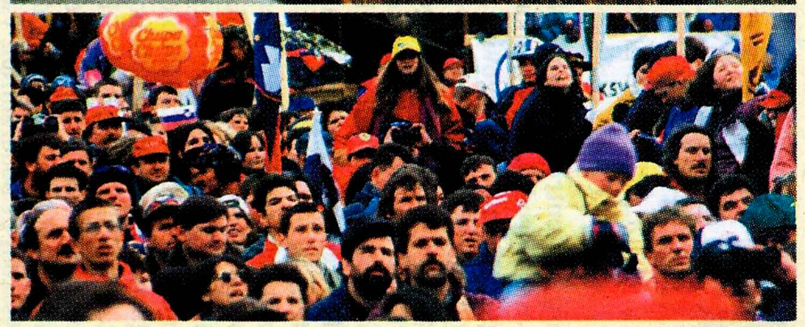

Veliko slavje je v Planici bilo 22. in 23. marca 1997 na finalu svetovnega pokala, Primož Peterka je kot prvi Slovenec stopil na najvišjo stopničko za skupno zmago ... Ne le v Planici, po vsej Sloveniji so vihrale zastave ...

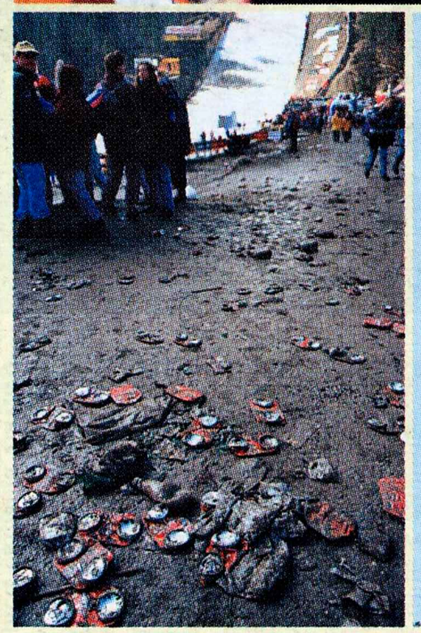

Vselej pa se ne konča z zmago in srečno - in čeprav Planica velja za varno, se zgodi, da kdo ne pride sam v iztek ... Pa tudi Planica sama "dan potem" ni videti preveč "srečna". Takole izgleda, potem ko narod doživi očiščenje - in Planica je vsaj za nekaj časa lepa le še iz zraka.

Finale vse bolj daleč

Potem ko so hokejisti Acroni Jesenic minulo nedeljo izgubili z ZM Olimpijo v Tivoliju, ekipa HIT Casinoja pa je bila že v petek v Zalogu slabša od Slavije M Optime, sta ljubljanski ekipi še povečali vodstvo na lestvici in možnosti za finale - Danes jeseniški obračun.

Ljubljana, Jesenice - Nadaljevanje letošnjega državnega prvenstva v hokeju na ledu se je za jeseniški ekipi začelo slabo. V skupini A je namreč v prvi tekmi drugega dela prvenstva v petek zvečer ekipa **HIT Casinoja Kranjska Gora** gostovala v Zalogu pri **Slaviji M Optimi** in po dobrem začetku, ko so mladi Jeseničani celo povedli, na koncu izgubila 5:3 (1:1, 2:0, 2:2).

Tudi v Tivoliju se je sobotna tekma med ekipama **Zavarovalnice Maribor Olimpije** in **Acroni Jesenic** začela po "gorenjskih" notah, saj je že v 2. minuti novega Olimpijinega vratarja, Finca Tommija Satosaarija, premagal Anže Terlikar. Za izenačenje je deset minut kasneje poskrbel reprezentant iz Podbrezij Jurij Goličič, končni rezultat prve tretjine, 2:1 za prvake, pa je postavil Jaka Avgustinčič. V nadaljevanju je bil za Ljubljančane znova uspešen Avgustinčič, na 3:2 pa je znižal Borut Vukčevič. Sledilo je nekaj minut "naleta" Olimpije, ki ga je z novim zadetkom kronal Goličič, še večje vodstvo domačih pa je preprečil vratar Robert Kristan ter ob koncu druge tretjine še Uroš Vidmar, ki je znižal na 4:3. Jeseničani so nato na začetku zadnje tretjine izenačili po golu Mitje Sotlarja in po številnih priložnostih so imeli podprvaki znova nekaj upanja, da točki odnesejo na Jesenice. Toda gol reprezentanta Gregorja Polončiča v 54. minuti je bil za Jeseničane usoden. Na koncu so sicer poskusili z igralcem več, toda zmaga 5:4 (2:1, 2:2, 1:1) je v skoraj polni dvorani (prek 3 tisoč gledalcev) ostala v Ljubljani.

Jeseničani kljub borbeni igri v Tivoliju niso uspeli premagati prvakov.

Na lestvici **skupine A** tako pred današnjim novim krogom vodi Slavija M Optima s 5 točkami, ZM Olimpija ima 4 točke, Acroni Jesenice in HIT Casino Kranjska Gora pa imata le po eno točko. Danes bo v Podmežaklji ob 18. uri tekma med HIT Casinojem in Acroni Jesenicami, v Zalogu pa se bosta ob 19. uri pomerili ekipi Slavije M Optime in ZM Olimpije. V petek bo sledil 3. krog, ko bo ekipa Acroni Jesenic doma gostila Slavijo M Optimo, ekipa HIT Casinoja Kranjska Gora pa bo gostovala pri ZM Olimpiji. Že danes teden bo derbi med Acroni Jesenicami in ZM Olimpijo na Jesenicah, naslednjo sredo pa bo Slavija M Optima gostovala pri HIT Casinoju Kranjska Gora. Zadnja dva kroga pred končnico bosta na sporedu 27. februarja in 2. marca, končnica pa se bo začela 7. marca in bo v primeru sedmih tekem končana 27. marca.

V **skupini B** za uvrstitev od 5. do 7. mesta pa je bila v nadaljevanju prvenstva odigrana le tekma med Mariborom in Tivolijem, ki so jo z rezultatom 6:3 (0:0, 2:1, 4:2) dobili Štajerci. Triglav je bil v prvem krogu prost, jutri pa bodo Kranjčani na Bledu gostili moštvo Maribora.

Vilma Stanovnik,
foto: Roman Šipič, Ekipa

SMUČARSKI SKOKI

Domačini so se izkazali

Žiri - Minulo nedeljo so člani SSK Alpina na novi 40-metrski skakalnici v Račevi pripravili **državno prvenstvo dečkov do 12 let**. Najboljši je bil Aleš Oblak (SSK Stol Žirovnica), ki je zmagal z 221,3 točke. Drugo mesto je osvojil domači tekmovalec Nace Šinkovec (SSK Alpina) z 219,2 točke, tretji pa je bil Matevž Slatinšek (Ljubno BTC) z 208,7 točke. V tekmi za **Pokal Cockta do 13 let** je zmaga ostala doma, saj je z 219,1 točke slavil Denis Zupančič (SSK Alpina), drugi je bil z 218,1 točke Jože Kamenik (SSK Šmartno na Pohorju), tretje mesto pa je osvojil Andraž Pograjc (Zagorje Ytong) z 214,9 točke. V konkurenci **deklet do 14 let** je bila najboljša Petra Benedik (SSK Triglav Kranj), ki je osvojila 207,5 točke, Eva Logar (ŠD Zabrdje) je bila s 196,1 točke druga, Anja Tepež (ŠD Dolomiti) pa je bila s 170,2 točke tretja. Najmlajša tekmovalka je bila 9-letna domačinka Barbara Klinec, ki je osvojila 7. mesto. V **nordijski kombinaciji** je zmagal Jože Kamenik (SSK Šmartno na Pohorju), pred Marjanom Jelenkom (SK Velenje) in domačinoma Denisom Zupančičem ter Nacetom Šinkovcem (oba SSK Alpina) **Vilma Stanovnik**

Vabilo skakalcem in skakalkam

Kranj - Smučarski klub Triglav Kranj bo med zimskimi počitnicami, od 23. do 28. februarja, organiziral brezplačno šolo nordijskega smučanja. Šola bo potekala vsak dan med 16. in 18. uro na Gorenji Savi, vpišete pa se lahko dečki in deklice od 1. do 4. razreda osnovne šole. Drugi del (nadaljevalni tečaj) bo moč opraviti na Krvavcu, kjer se boste lahko učili tudi prvin alpskega smučanja in teka na smučeh. Na tečaj morate prinesti opremo za alpsko smučanje ter dobro voljo, dodatne informacije pa dobite po telefonu 041 773 601. **V.S.**

ATLETIKA

Celarju in Kovačevi po dve medalji

Kranj - Na državnem dvoranskem prvenstvu za starejše mladinke in mladince v soboto v Celju sta se med gorenjskimi atletinjami in atleti najbolj izkazala **Špela Kovač** in **David Celar** iz kranjskega Triglava, ki sta osvojila vsak po dve medalji. Celar je bil drugi v skoku v daljino (684) in v troskoku (14,37), Kovačeva pa druga v troskoku (11,83 - osebni rekord) in tretja v skoku v daljino (560). Kar trije Triglavani so se zasedli četrto mesto: **Kristina Gornik** v troskoku (11,38 - osebni rekord), **Andrej Rihar** v skoku v daljino (655) in **Matic Jovanovič** v teku na 60 metrov (7,17). Med osmerico so se uvrstili še **Petra Perčič** v skoku v daljino (526), **Jure Kovač** v teku na 60 metrov (7,21) in **Nuša Perčič** z osebnima rekordoma v skoku v daljino (513) in v troskoku (11,01).

Matic Osovnikar iz Škofje Loke, ki tekmuje za ljubljanski Mass, je v soboto na tekmovanju v Linzu zmagal v teku na 60 metrov, **Tina Čarman** iz Besnice, sicer članica AS Dolenjske Toplice, pa je v prvi seriji tekmovanja v Münchnu skočila v daljino 5,97 metra in se pri tem poškodovala, kljub temu pa je zasedla tretje mesto. **C.Z.**

Planika v Supernovi

Odprtje nove prodajalne je že v petek privabilo številne kupce.

Kranj - V centru Supernova so v petek odprli novo prodajalno Planika Outlet. Gre za povsem nov tip trgovine, pravzaprav posodobljeno tovarniško trgovino, v kateri si kakovost podaja roko z ugodnimi cenami. Obutev, ki bo na voljo v teh trgovinah, bo mogoče kupiti tudi do nekaj deset odstotkov ceneje kot v drugih maloprodajnih enotah.

Štiridesetim maloprodajnim enotam po vsej Sloveniji se je v petek pridružila še nova prodajalna Planika outlet v centru Supernova. "Ponujali bomo popolno kolekcijo obutve blagovne znamke Planika, ki bo tudi do deset odstotkov cenejša," je poudaril direktor maloprodaje v Planiki **David Prinčič**. Razen tega bo mogoč tudi nakup modelov iz preteklih sezon, ki bodo znižani vse do petdeset odstotkov. Prodajni prostori se razprostirajo na približno 300 kvadratnih metrov površin, na katerih so razstavili okrog tisoč različnih modelov. "Gre za samopostrežni tip prodajalne, pri čemer se bo kupec lahko za pomoč ali nasvet obrnil na prodajalca." Na posebej izpostavljenem mestu v trgovini pa so razstavili najnovejšo kolekcijo njihove blagovne znamke. Čeprav so prodajalno Planika outlet odprli na petek, 13., je bil za prve kupce to lahko srečen dan. Na kolesu sreče so si lahko sami priigrali otvoritveni popust, in sicer od 10 do 50 odstotkov. Srečo so lahko poskusili vsi obiskovalci, ne glede na nakup. Zanje so namreč pripravili tudi simbolična darilca, za zabavo pa je poskrbel čarovnik Grega. Popuste je bilo mogoče izkoristiti še naslednji dan, v soboto.

Naši mladinci ostali brez kolajne

V nedeljo se je v Mariboru končalo letošnje mladinsko svetovno prvenstvo v alpskem smučanju, iz štajerske prestolnice pa so najbolj zadovoljni odpotovali Američani in Avstrijci - Našim nekaj lepih uvrstitev, a kolajne ni bilo.

Maribor - Minuli teden so bile strmine tradicionalnega prizorišča tekem svetovnega pokala deklet za **Zlato lisico**, gostiteljice mladinskega svetovnega prvenstva v alpskem smučanju.

Najprej so se smučarke in smučarji pomerili v smuku, zmagala pa sta Nemka **Marija Reisch** in Avstrijec **Romed Bauman**. Med našimi je bil pri fantih najboljši **Rok Perko** (SK Tržič), ki je osvojil 5. mesto, med dekleti pa je bila naša najboljša **Urška Rabič** (ASK Kranjska Gora), ki je osvojila 7. mesto.

V superveleslalomu je mladinski svetovni prvak postal Šved **Hans Olsson**, naš najboljši pa je bil **Matija Grašič** (SK Tržič) na 16. mestu. Tik za njim se je na 17. mesto uvrstil **Nace Gartner** (SK Alpetour), **Janez Jazbec** (SK Tržič) pa je bil 20. Žal je padel Rok Perko, ki si je poškodoval ramo. Med dekleti je prvakinja v superveleslalomu postala Italijanka **Nadia Franchini**, po odličnem začetku in nato odstopu Urške Rabič pa je bila od naših najbolje uvrščena **Lana Grandovec** (SK Olimpija), ki je osvojila 15. mesto, od Gorenjk pa je bila najhitrejša **Alenka Kurner** (SK Bled) na 21. mestu.

Sledili sta veleslalomski preizkušnji fantov in deklet. V konkurenci mladincev je svetovni prvak postal Američan **Jeffrey Harrison**, naš najboljši pa je bil **Matija Zaviršek** (SK Olimpija) na 30. mestu. Med dekleti je zmagala smukaška prvakinja **Maria Riesch**, naša najboljša pa je bila **Alenka Kurner** na 21. mestu.

V soboto zvečer so na Pohorju pripravili slalom mladincev, naslov svetovnega prvaka pa si je privozil Švicar **Paphael Fassler**. Naš najboljši je bil na 5. mestu **Matija Zaviršek**, od Gorenjcev pa se je dobro odrezal **Matija Grašič**, ki je osvojil 13. mesto. Tudi dekleta so za konec nastopila v slalomu. Svetovna prvakinja je postala Avstrijka **Kathrin Zettel**, naša najuspešnejša pa je bila **Ana Drev** (SK Velenje) na 12. mestu. Od Gorenjk je tekmo končala le **Alenka Kurner**, ki je bila 20., v kombinaciji pa je Alenka - kot naša najboljša - osvojila 14. mesto.

Po šestih dneh tekmovanj so iz štajerske prestolnice najbolj zadovoljni odpotovali ameriški tekmovalci, ki so osvojili največ točk, 93, ter nagrado Marca Hodlerja, prav tako pa so se kot smučarska velesila izkazali avstrijski mladinci in mladinke, ki so skupaj osvojili tri zlate, ter po eno srebrno in eno bronasto kolajno. Naših na lestvici dobitnikov kolajn ni, so pa s skupaj 19 točkami (zbira jih prva deseterica na vsaki tekmi) osvojili 11. mesto med državami, ki so osvojile točke.

Vilma Stanovnik

Na pokalu Topolino našim peto mesto

Kranj - Potem ko so naši smučarski upi prejšnji konec tedna nastopili na domačem otroškem tekmovanju za Pokal Loka, so se minuli konec tedna pomerili z vrstniki iz 44 držav še na pokalu Topolino v Italiji. V skupni uvrstitvi so zasedli peto mesto za ekipami Avstrije, Norveške, Italije in Finske, v posamični konkurenci pa so se v slalomu najbolj izkazali Petra Svete (BLE), ki je bila med mlajšimi deklicami 6., Jaka Masterl (APT), ki je bil med mlajšimi dečki 5., Petra Presterl (BLE), ki je bila med starejšimi deklicami 17. in Patrik Jazbec (BRM), ki je bil med starejšimi dečki 6. V veleslalomu mlajših deklic je bila Ana Michelle Stipič (VEL) 7., Jaka Masterl je bil med mlajšimi dečki 6., Matija Verbinc (APT) pa 10. V veleslalomu starejših deklic je bila naša najboljša Petra Presterl na 5. mestu, med starejšimi dečki pa je bil Patrik Jazbec 6. **V.S.**

TELEMARK SMUČANJE

Smola Davida Primožiča

Kranj - Kot kaže, Maribor ni le srečen kraj našega najboljšega telemark smučarja **Davida Primožiča** iz Loma nad Tržičem, čeprav so mu letošnje tri tekme pod Pohorjem z dvema zmagama in enim drugim mestom prinesle veliko veselja. David je namreč minuli petek, 13., hudo padel na treningu in si poškodoval roko: dva prsta in kosti v dlani, tako da bo naslednje dni moral počivati. **V.S.**

Na evropski vrh z "rekreativnimi treningi"

Najboljši slovenski umetnostni drsalec Gregor Urbas s Hrušice, član Drsalnega kluba Jesenice, je na evropskem prvenstvu v Budimpešti dokazal, da se vztrajno in zanesljivo vzpenja v evropski in svetovni vrh.

Jesenice - S 14. mestom je Gregor Urbas namreč dosegel najboljšo slovensko uvrstitev v članski konkurenci doslej. Odlikoval se je z vrsto najtežjih skokov, ki so mu prinesli visoko mesto med elito najboljših evropskih umetnostnih drsalcev. Po povratku domov je podrobno strnil vtise in ocenil svoj največji uspeh.

"Ob gledanju posnetkov sem lahko podrobno analiziral moje nastope in tako dobil pravo sliko. Zagotovo sem najbolje izvedel kratki program z večino skokov. Je pa zanimivo, da mi predvsem na evropskih prvenstvih povzročajo težave trojni luci. Tokrat je bilo to predvsem v kvalifikacijah, vendar sem kljub temu uspešno preskočil prvo oviro. Sem pa s celotnim nastopom v Budimpešti zelo zadovoljen."

Gregor Urbas

Kaj je posebej vplivalo na ta uspeh?

"Zagotovo dobre priprave v Italiji pod vodstvom prvega mojega trenerja Valerija Babickega. Imel sem vse pogoje za "piljenje" predvsem najtežjih drsalnih elementov. Izredno pomembno pa je tudi moje dobro sodelovanje s sedanjo trenerko Leno Babicki. Zna psihično vplivati name, da na nastopih nimam treme."

Novi izzivi se sedaj ponujajo kar sami?

"Pred vrati je državno prvenstvo v umetnostnem drsanju od 20. do 22. februarja. Tokrat bo pred domačim občinstvom na Jesenicah in seveda se bom z veseljem potrudil za dober nastop. Potem pa se takoj začenjajo priprave za nastop na svetovno prvenstvo v marcu v Dortmundu, kjer je moj cilj uvrstitev med 24 najboljših drsalcev."

Ob izrednem vzponu Gregorja Urbasa pa je že kar nekaj časa javnosti prikrit problem, ki lahko ogrozi njegovo nadaljnjo kariero. To so njegovi treningi na ledu. Najboljši tekmovalci v Evropi in na svetu so na dan na ledu tudi po pet do šest ur. Sliši se neverjetno, da ima Gregor na domačem ledu le uro treninga, kar je toliko kot kakšen rekreativec.

"Ta ura je zagotovo premalo. Več časa na ledu potrebujem tudi zato, ker bo verjetno že prihodnje leto nov sodniški sistem točkovanja, kjer bo večji poudarek tudi pri ocenjevanju drsanja, ne le najtežjih elementov. Upam, da se bodo stvari uredile, drugače bom moral trenirati drugje, kje, še ne vem."

Gregor je že vrhunski tekmovalec. Slovenija, kot kaže, še ni imela drsalca takšnega kova. Če ne bo posluha pri tem, težko pričakujemo nove uspehe na evropski in svetovni sceni.

Janko Rabič,
foto: Tina Dokl

ODBOJKA

Calcitu ničla v Ljubljani

Bled - Kljub temu da odbojkarjem Calcita tekma v Ljubljani ni pomenila popolnoma nič, se Kamničani s takimi nepričakovanimi porazi, kot so ga doživeli v soboto, igrajo s svojim ugledom. Vodilne štiri ekipe v drugi del prinašajo samo točke iz medsebojnih tekem, medtem ko bodo ekipe, ki se bodo v drugem delu potegovale za obstanek, odnesle v drugi del prav vse osvojene točke. Kamničani so sicer v Ljubljani igrali precej oslabljeni, mladi igralci Olimpije pa so začutili priložnost in jo s pridom izkoristili: **Olimpija : Calcit 3:1 (-18, 24, 34, 19).** Kljub kar 0:3, pa je bilo zelo zanimivo in izenačeno v Radovljici, kjer so odbojkarji LIP Bleda zelo dobro igrali v vseh nizih nekje do drugega tehničnega odmora. V tretjem so imeli celo možnost za zmage a so gostje iz Šoštanja le izkoristili svoje izkušnje in potrdili mesto v finalnem delu: **LIP Bled : Šoštanj Topolšica 0:3 (-23,-17,-24).** Krog pred koncem je že znano, da se bodo v finalnem delu pomerile ekipe Salonit Anhovo, Šoštanj Topolšica, Svit in Calcit, odbojkarji LIP Bleda pa se bodo v končnici pomerili le za čim višjo uvrstitev, saj jim 19 točk naskoka pred predzadnjo ekipo Fužinarja že zagotavlja obstanek v ligi najboljših.

Pri ženskah se bodo v finalnem delu prvenstva pomerile ekipe Sladki greh Ljubljana, Nov KBM Branik, Benedikt in HIT Nova Gorica.

Igralci **Termo Lubnika** pa so vse bližje prvoligaški konkurenci. Tokrat so doma sicer imeli nekaj težav z borbenimi gosti iz Slivnice ob Dravi, na koncu pa le zanesljivo zabeležili tri nove točke, ki pa jim prinašajo že 10 točk naskoka pred zasledovalci: **Termo Lubnik : Turbina 3:1 (-21,22,13,22).** V vodstvu je, še brez poraza, Prvačina, ki ima štiri točke naskoka pred Termo Lubnikom, medtem ko tretjeuvrščeni SIP Šempeter zaostaja nadaljnjih 10 točk. Odbojkarji Astec Triglava, ki so bili tokrat prosti so trenutno na 6. mestu. Pri ženskah so Jeseničanke na gostovanju v Šempetru, po dramatičnem petem nizu le iztržile zmago in dve točki - **Savinjska Šempeter : Mladi Jesenice 2:3 (-20,23,-20,17,-20)**. Blejke so se kar solidno upirale vodilnemu Evi Vitalu, a kaj več kot poraz s **3:0 (15, 19, 20)** niti ni bilo za pričakovati. So pa pozitivno presenetile igralke Broline e-SŠ Kamnik, ki so sicer doma izgubile s Čometom iz Zreč z **2:3 (-25, 23, 14,-17,-6)** a osvojena točka je v boju za obstanek izredno pomembna. V vodstvu je Evi Vital (41) pred Solkanom (37). Mladi Jesenice so na 4. mestu (28), Broline e-SŠ Kamnik je enajsti (8), Bled pa zadnji brez osvojene točke.

V 3. DOL so odbojkarji Iskre Mehanizmi Kropa ponovno ostali brez točk, saj so doma izgubili z LOK Črnučami (1:3), uspešnejši pa so bili igralci Elmont OK Gorje, ki so v Mokronogu premagali domačo ekipo s 3:0. V vodstvu ostaja Telemach Žirovnica (24) pred Salonitom Anhovo II z istim številom točk. Elmont OK Gorje so na 5. mestu (12), Iskra Mehanimi Kropa pa na osmem (3). V ženski konkurenci so igralke Pizzeria Morena iz Žirovnice nudile dober odpor vodilnemu ŽOK Šentvidu a na koncu klonile z 1:3, igralke ŽOK Partizan Šk. Loka pa so si priigrale še eno zanesljivo zmago doma saj so bile s 3:0 boljše od Evi Vitala II. V vodstvu ostaja ŽOK Šentvid (43) pred Kočevjem (38). ŽOK Partizan Šk. Loka je na 4. mestu (35), Pizzeria Morena pa na osmem (14). **B.M.**

NAMIZNI TENIS

Lisk Križe na tretjem mestu

Križe, Kranj, Mengeš - V zadnjem krogu državnega prvenstva v namiznem tenisu so imeli gorenjski prvoligaši precej uspeha. Tako je v derbiju 1. lige za moške ekipa **Liska iz Križev** gostila moštvo Kema iz Puconcev ter z drugouvrščeno ekipo na lestvici iztržila neodločen izid 5:5. Z dragoceno točko se je ekipa Liska povzpela na 3. mesto na lestvici, na kateri s 25 točkami vodi ekipa Maribora E - Kompenzacij, 20 točk pa ima ekipa Kema Puconcev. Do konca sezone je še pet krogov, z dobro igro pa Križani računajo na mesto med najboljšo četverico.

Ženske ekipe v 1. ligi pa so odigrale 10. krog. Prvakinje, ekipa **Merkurja**, je doma gostila ekipo Istrabenza Semedele in zanesljivo zmagala s 6:1. Prav tako so si zmago s 6:1 zagotovile igralke **Edigsa iz Mengša**, ki so premagale ekipo Preventa Marenberga. Na lestvici z 20 točkami vodi ekipa Iskre Avtoelektrike, po 17 točk pa imata ekipi Merkurja in Ilirije. Ekipa Edigsa iz Mengša ima na petem mestu 8 točk. **V.S.**

VATERPOLO

Kranjski derbi prvakom

Kranj - Zaradi zasedenosti pokritega olimpijskega bazena v športnem centru Kranja se je srečanje 6. kroga med obema kranjskima moštvoma Triglavom in Kokro odigralo že v četrtek. Po pričakovanju so bili boljši starejši in slavili visoko zmago s 14:2 in se s tem še bolj utrdili na prvem mestu.

V Ljubljani na bazenu Kodeljevo je Olimpija po pričakovanju visoko 21:4 premagala celjski Posejdon, na derbiju kroga, ki se je igral v Kopru, pa je zmagal Koper 9:5 in se tako po osvojenem številu točk izenačil s Branikom. Na lestvici strelcev še naprej vodi Kranjčan Primož Troppan. **J.M.**

PLAVANJE

Nika najboljša domačinka

Kranj - Od petka do nedelje je bilo v kranjskem pokritem olimpijskem bazenu državno zimsko prvenstvo za dečke in deklice, na katerem je nastopilo več kot dvesto mladih tekmovalcev iz 18 slovenskih klubov. Tekmovanje za to kategorijo prvič poteka po sistemu dopoldne predtekmovanja in popoldne finale. Kot ekipa so prvi izstopali mladi plavalci ravenskega Fužinarja, ki so že po prvi disciplini prevzeli vodstvo in ga držali vse do konca. Najboljši rezultat je po osvojenih točkah po madžarskih lestvicah dosegla plavalka organizatorja državnega prvenstva PK Merit Triglava Kranj **Nika K. Petrič** v disciplini 400 m prosto, ko je s časom 4:40.40 zbrala 623 točk. Od Gorenjcev so se poleg Nike K. Petrič izkazali še **Jure Mušič** in **Juš Veličkovič** iz PK Zvezda Kranj, med zmagovalce pa se je vpisal tudi brat Nike K. Petrič, **Jan K. Petrič**.

Jože Marinček

ROKOMET

Ločanke boljše od Pirančank

Škofja Loka - Minulo nedeljo so rokometašice Loka kave Jelovice v domači dvorani na Podnu v 1. ligi za ženske gostile ekipo Pirana in zmagale s 24:18 (12:8). Na lestvici vodi Krim EM z 20 točkami, Ločanke so z 9 točkami sedme.

Po ženskem obračunu je bila v nedeljo zvečer še tekma v 1.A moški ligi. Ekipa Terma je z rezultatom 29:32 (13:19) izgubila z ekipo Preventa. Na lestvici vodi Celje Pivovarna Laško, z 21 točkami, Termo pa je z 12 točkami na 6. mestu. **V.S.**

KEGLJANJE NA LEDU

Največ naslovov gorenjskim klubom

Jesenice - Zveza za kegljanje na ledu Slovenije je pod vodstvom predsednika Zorana Kramarja na Jesenicah pripravila skupno podelitev pokalov in kolajn na treh državnih prvenstvih v letošnji sezoni. Po pričakovanju so bili spet najuspešnejši gorenjski klubi. Ekipni članski prvak je Turbo Hit Jesenice, ki je že nekaj let nepremagljiv. Pri članicah so naslov prvakinj ubranile Blejke, pri mladincih pa so ga osvojili Jeseničani.

V metu na daljavo je prvak Daniel Mavrič, član novoustanovljenega kluba Log pod Mangartom, na drugo in tretjo mesto sta se uvrstila člana ŠD Rateče Planica Milan Lasnik in Miran Sluga. Ratečani so tudi ekipni prvaki v tej disciplini.

Na prvenstvu v bližanju in zbijanju je med posamezniki naslov osvojil Jeseničan Borut Berčič, že vrsto let najboljši slovenski kegljač na ledu. Moštveno so v tej disciplini slavili člani ekipe iz Loga pod Mangartom pred Blejci.

Najboljši v vseh disciplinah so sedaj začeli s pripravami na svetovno prvenstvo, ki bo od 8. do 14. marca v Gradcu v Avstriji. **J. R.**

KOŠARKA

Kranjčani premočni za zidarje

Kranj - V **1. SKL za moške** je ekipa Triglava v soboto doma gostila moštvo Kraškega zidarja Jadran Krasa in z rezultatom 77:70 (61:51, 42:38, 21:21) zasluženo osvojila novi točki. Prav tako si je zmago priborila ekipa Heliosa, ki je v Domžalah z 90:85 (64:62, 43:39, 25:17) premagala Elektro. Tako v vodstvu s 35 točkami ostaja Helios, z enakim številom točk pa mu sledi ekipa Pivke Perutninarstva. Triglav je na petem mestu s 30 točkami.

V **1. B ligi SKL** je ekipa Loka kave TCG gostovala pri Fragmatu Cerknica in zmagala s 70:74. Ekipa Radovljice pa je doživela še en poraz, saj jo je ekipa GD Hrastnika doma premagala s 86:99. Na letvici še naprej vodi Maribor Branik z 32 točkami, ekipa Loka kave pa ima točko manj. Radovljičani so zadnji s 17 točkami.

V 16. krogu v **2. SKL - zahod** je ekipa Šenčurja s 84:61 premagala Grosuplje, ekipa Jesenic je bila 75:86 boljša od Plama Purja, ekipa Gorenje vasi pa je s 84:70 izgubila pri Tolminu. **V.S.**

Gorenjci uspešni tudi v deskanju

Na Starem vrhu nad Škofjo Loko je prejšnji teden potekalo državno tekmovanje osnovnošolcev v veleslalomu in deskanju na snegu.

Na Starem vrhu se je v smučanju in deskanju pomerilo več kot 200 slovenskih osnovnošolcev.

Stari vrh nad Škofjo Loko - Tekmovanje je pripravila OŠ Škofja Loka - Mesto v sodelovanju z zavodom za šport Slovenije ter s pomočjo SK Alpetour in smučišča Stari vrh. Kot nam je povedal vodja tekmovanja Staš Mlakar, se je na trdi in dobro pripravljeni progi pomerilo več kot 200 najboljših z regijskih tekmovanj, ki so prišli iz 52 slovenskih osnovnih šol. V eni kategoriji so bili tisti, ki so vpisani v bilten Smučarske zveze Slovenije (torej trenirajo v klubih), med nekategoriziranimi pa so tekmovali drugii mladi smučarji.

Dve Gorenjki sta si prismučali odličja: **Zarja Černilogar** (OŠ France Prešeren, Kranj) je bila druga med kategoriziranimi deklicami, **Aleksandra Draksler** (OŠ Cvetka Golar, Škofja Loka) pa je osvojila bron med nekategoriziranimi deklicami. Med kategoriziranimi dečki si je **Jan Tepina** (OŠ Orehek) priboril tretje mesto. Gorenjci so bili zelo uspešni tudi v deskanju na snegu, saj sta **Anja Demšar** in **Tina Smolej** (obe OŠ Škofja Loka - Mesto) osvojili zlato oziroma bron, med dečki pa je najhitreje deskal **Jure Hafner** (OŠ Ivana Groharja, Škofja Loka).

Špela Žabkar,
foto: Tina Dokl

Poškodbe smučarjev se kar vrstijo

Kranj - Naši alpski smučarji v hitrih disciplinah v tej zimi res nimajo sreče. Potem ko si je že decembra koleno poškodoval **Tržičan Andrej Jerman** (njegovo okrevanje uspešno poteka), je v začetku februarja na operacijo križne vezi desnega kolena moral tudi **Radovljičan Jernej Reberšak**. Jerneja je 2. februarja, po poškodbi pri doskoku na treningu smuka v Garmisch - Partenkirchnu, operiral dr. Matjaž Veselko. Minuli petek pa je dr. Matjaž Sajovic v Celju operiral **Radovljičana Gregorja Šparovca**, ki se je poškodoval pri ogrevanju pred tekmo v superveleslalomu v Garmisch - Partenkirchnu. Gregorju je rekonstruiral prednjo križno kolensko vez in mu odstranil del strganega meniskusa. Konec tedna pa se je pri smučanju v Kranjski Gori poškodovala še reprezentantka iz Bohinjske Bistrice, 23-letna **Lea Dabič**. Leo boli koleno, po pregledu v Valdoltri pa bo jasno, če bo potrebna operacija. **V.S.**

BIATLON

Marič najboljši na koncu

Oberhof - Minulo nedeljo se je v Oberhofu v Nemčiji končalo letošnje svetovno prvenstvo v biatlonu. Od naših je na zadnji preizkušnji s skupinskim štartom nastopil le Blejec **Janez Marič** in za konec z 10. mestom osvojil najboljši rezultat naših biatloncev na letošnjem največjem tekmovanju. Že v soboto je na tekmi s skupinskim štartom kot edina naša nastopila Kamničanka **Andreja Mali** in osvojila 18. mesto. **V.S.**

Navdušeni planinci in fotografi

Planinsko društvo Iskra pripravlja prvo razstavo fotografij, ki so nastale na lanskem tečaju. Ob izobraževanju zanimanje za izlete.

Kranj - Delavci kranjske Iskre so že nekdaj radi hodili v gore. Približno četrt stoletja so bili povezani v planinski sekciji Iskra pri PD Kranj. Pred štirimi leti so ustanovili samostojno društvo, ki je ohranilo ime tovarne kljub odprtosti za planince iz raznih okolij. Poleg zaposlenih v Iskri so namreč med 210 člani še drugi ljubitelji gora iz širše okolice Kranja in tudi Ljubljane.

"Bolj kot sedanje članstvo nas povezuje z Iskro prispevek njenih delavcev za planinstvo v preteklosti. Po odkupu pogorišča nekdanje koče na Jakobu so tam naredili ob koncu osemdesetih let novo kočo. Tovarna jo je predala v last Občini Kranj, vendar so sekciji zaupali trajno brezplačno upravljanje. Isto poslanstvo nadaljuje društvo, čeprav je lastnik postala občina Preddvor. Sami skrbimo za vzdrževanje koče, kjer smo lani obnovili solarni sistem in ojačili električno omrežje. Letos bi radi zamenjali skodle na južni

Emil Leon Sekne

strani strehe, v prihodnosti pa rešili problem oskrbe z vodo in postavili suho stranišče ter čistilno napravo. Ker je nekaj nalog nedokončanih, upravni odbor predlaga podaljšanje mandata sedanjemu vodstvu," je povedal **Emil Leon Sekne**, predsednik PD Iskra Kranj.

Opravljeno delo in načrte za bodoče bodo pregledali člani na občnem zboru v petek zvečer v restavraciji Iskre. Ob 17. uri se bodo zbrali na slovesnosti v Mestni hiši, kjer bodo odprli prvo fotografsko razstavo. Odsek za izobraževanje, ki ga vodi **Marjan Ručigaj**, je lani organiziral šolo fotografije. Tam je nastalo toliko dobrih fotografij, da jih bodo v dveh tednih razkazali še drugim.

Ob izobraževanju - za njimi je tečaj gibanja v gorah pozimi, konec tedna bodo izdelovali bivak na Vršiču, marca pa bodo imeli tečaj turne smuke na Kredarici - se člani najbolj navdušujejo za izlete. Vsako leto je v programu od 25 do 30 tur v domače gore in en izlet v tujino. Doslej so bili na Kreti, v Pirenejih in Karpatih, letos pa gredo v Visoke Tatre. Bolj izkušeni obiskujejo tri leta tuje gore po nadelanih plezalnih poteh. Posebnost je novi odsek mladih, ki živijo asketsko; za letos načrtujejo 15 izletov. Približno toliko bo še popoldanskih izletov. Veliko noč bodo spet prebili na Jadranu, tokrat na Visu. Za organizacijo izletov skrbi 14 planinskih in gorskih vodnikov. Kdor ostane doma, si lahko doživetja z izletov ogleda na predavanjih z diapozitivi. Nekaj jih bodo prikazali na občnem zboru, kjer bo priložnost tudi za družabnost.

Stojan Saje

Mladi planinci pod Špikovo skupino

V Planinskem društvu Gozd Martuljk že nekaj let intenzivno delajo z mladimi, zato so zdaj prav ti dali pobudo za ustanovitev mladinskega odseka.

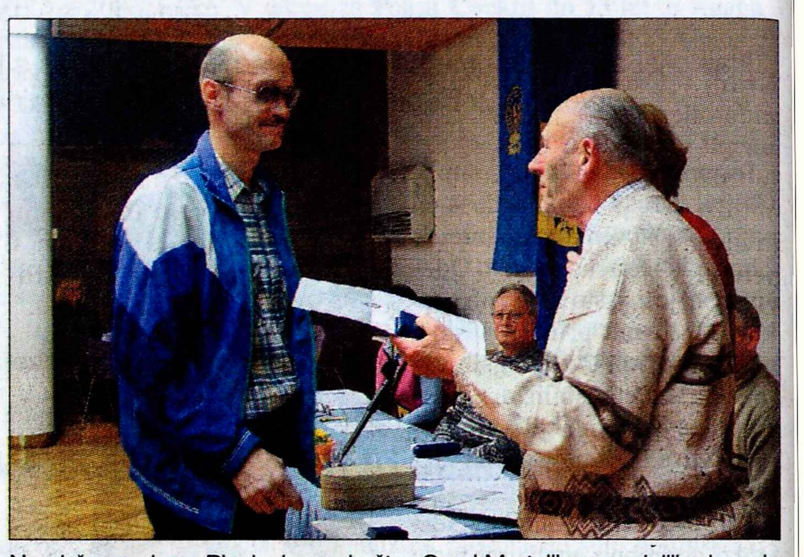

Na občnem zboru Planinskega društva Gozd Martuljk so podelili priznanje tudi prizadevnemu članu Romanu Hlebanju, ki skrbi predvsem za poti.

Gozd Martuljek - Planinsko društvo Gozd Martuljk (ohranili so staro ime Martuljk in ne Martuljek) je eno najbolj delavnih in množičnih v kraju, saj šteje 368 članov, vodi pa ga prizadevna predsednica **Oti Mertelj.** Ko so na minulem občnem zboru pregledali svoje delo, so lahko z zadovoljstvom ugotovili, da so imeli veliko izletov in pohodov z množično udeležbo, s prostovoljnim delom so urejevali poškodovane poti in most za Akom, skrbeli za bivak pod Špikom, urejevali lastniška razmerja za plezalno steno v Martuljku in teniško igrišče ter se udeleževali prostovoljnih očiščevalnih in drugih akcij. Najbolj razveseljivo za martuljško planinsko društvo pa je, da je v njem veliko mladih, ki so prišli na občni zbor v prepolno dvorano v hotelu Špik. V društvu že nekaj let intenzivno delajo z mladimi, tako predsednica društva **Oti Mertelj** kot vodnica **Majda Papler** in drugi. Ne vodijo jih le na izlete, zanje organizirajo razne igre, smučarske, sankaške in druge tekme. Zdaj so ustanovili mladinski odsek, ki ga bo vodila **Irena Jerovšek**. Planinska zveza Slovenije je namenila priznanja naslednjim članom: bronasto odličje **Irena Jerovšek**, srebrno **Roman Hlebanja**, **Mihaela Oman, Vasja Jerovšek** in **Oti Mertelj** in zlato odličje **Rudi Robič.** **Darinka Sedej**

Razstava za 50 let

Vodice - V Lovski družini Vodice, ki ima 36 članov, so na občnem zboru sklenili, da bodo letos proslavili 50-letnico delovanja. Ob uresničevanju rednega programa, za katerega tudi letos načrtujejo več kot 500 delovnih ur, so sklenili, da bodo še posebno skrb namenili pripravi jubilejne razstave o delovanju družine.

Zadnje leto so imeli čistilne akcije, tekmovanja, srečanja. "Ugotavljamo," pravi starešina **Edo Bohinc**, "da nam divjad še vedno najbolj redči cesta. Sicer pa je povprečna starost članstva v družini 61 let in pol. Ob letošnjem jubileju bomo podelili nekatera priznanja. Imamo pa tudi v družini nekaj jubilantov. Tako je Franc Jeraj star 70 let, Maruša Babnik pa 75 let. Lani smo opravili 561 delovnih ur. Pri praznovanju letošnjega jubileja upamo tudi na pomoč in sodelovanje občine. Slovesnost pa bomo pripravili v gasilskem domu Koseze. **Andrej Žalar**

Gasilci povezujejo vso vas

Na Zgornjem Brniku skoraj ni hiše, ki ne bi imela gasilca. Zato ima edino društvo v kraju vso podporo pri uresničevanju načrtov.

Zgornji Brnik - Lani je Prostovoljno gasilsko društvo Zgornji Brnik dočakalo 95-letnico ustanovitve. Sredi leta je visok jubilej proslavila vsa vas, prebivalci pa so se skupaj veselili napredka. Že začetek leta so gasilci dogradili novo orodjarno in v njej namestili police za opremo. Do junijske proslave so izpeljali zahteven načrt za nakup novega gasilskega vozila za prevoz moštva in prikolice za orodje. Zato je bil blagoslov novih pridobitev še bolj svečan. Uspešno so končali tudi enajst let staro zgodbo o lastništvu starega gasilskega doma. Tam so spodnje prostore prodali in preselili del opreme v prizidek pri novem domu, ker je stari dom predviden za rušenje. Ob tem pričakujejo del denarja od vlaganj v staro zbiralnico mleka, kjer so adaptirali zgornjo etažo in s prostovoljnim delom uredili dvorano za kulturne dejavnosti. Vsa sredstva jim bodo prišla prav pri načrtovani obnovi novega doma, je povedal predsednik **Franc Kropivnik**. Med novostmi je omenil opremo pisarne z računalnikom in vnos podatkov o članstvu v računalniško vodeno evidenco, za kar sta najbolj zaslužna **Igor Jenko** in tajnik **Jože Sirc**. Slednji je z zadovoljstvom ugotovil, da se krog članstva širi. Od nekaj več kot 500 krajanov jih je kar 362

Franc Kropivnik

včlanjenih v gasilsko društvo. Imajo 113 aktivnih članov - od tega 66 operativnih gasilcev, 56 članic in pet častnih članov. Posebej spodbudno je, da je z izobraževanji napredovalo več članov in izboljšalo strokovno usposobljenost moštva. Kot je poudaril poveljnik **Uroš Petrič**, sta znanje in oprema nujna za obvladovanje nevarnosti. Lani so imeli večji požar v stanovanjski hiši v Zalogu, med šestimi intervencijami pa so bili še dimniški in travniški požari. Sodelovali so na mnogih vajah in tekmovanjih. V dom so prinesli 19 pokalov in sedem medalj za mladino. Prvič doslej so se uvrstile na državno tekmovanje štiri ekipe, za kar se je vsem zahvalil predsednik društva.

Udeležba na nedavnem občnem zboru je ponovno potrdila povezanost krajanov z gasilci. Po opravljenem delu so pripravili družabno srečanje, med katerim so domačini poskrbeli za jedačo, gasilci iz Vipave pa za pijačo. **Stojan Saje**

Brez večjih sprememb

Železniki - Društvo podeželskih žena Selške doline, v katerega je vključenih približno 350 članic, je pred tedni izbralo novo predsednico Janko Berce. Občnega zbora društva, ki deluje od konca leta 1998, se je udeležilo 160 članic.

Društvo je bilo lani dejavno na več področjih. Pripravili so razne kuharske tečaje, vrsto predavanj, tudi računalniške tečaje. Na več lokacijah se tedensko srečujejo na telovadbi, dvakrat letno gredo skupaj v toplice. "Tudi letos bomo izpeljali nekaj kuharskih tečajev in predavanja, odšli bomo na Dolenjsko, prav kmalu pa tudi v Toplice Dobrna. Korenitih sprememb v društvu zaenkrat ne načrtujem, manjše novosti pa bomo skupaj določili," nam je povedala predsednica Janka Berce. Članice lahko pričakujejo še dva pregleda dojk, udeležile se bodo tečaja peke kruha, testenin in potic, za materinski dan pa si bodo ogledale opero in balet Pepelka. "Sodelujemo tudi na raznih pri-

Janka Berce

reditvah, veliko nas je videti," zadovoljno še pove nova predsednica. **Boštjan Bogataj**

Pohvale za požrtvovalnost

Štirim gasilcem z Luž so podelili priznanja, ker so med lanskim požarom rešili življenje starejši invalidni ženski in pogasili ogenj.

Luže - Lani se je vodstvo Prostovoljnega gasilskega društva Luže ukvarjalo s kopico težav. Po zapletih z volitvami je vodenje društva nadaljeval star upravni odbor. Problem je nastal ob odstopu poveljnika, ki je komaj končal tečaj za častnika. Finančni položaj društva so ogrozile neplačane obveznosti najemnika bifeja v gasilskem domu, zato so morali iskati novega. S pomočjo občine Šenčur in domačinov ter s prodajo starega avta so vseeno uspeli zbrati dovolj denarja za nov gasilski kombi. Odločili so se za manjše vozilo, ki je že v garaži. Končali so tudi urejanje igrišča ob gasilskem domu, za katero je občina zagotovila igrala za otroke. Sami so urejali okolico doma in namestili nekaj opreme v orodjarni, je poročal predsednik **Lojze Smolej** na občnem zboru. Kot je dodal novi poveljnik **Matevž Hudobivnik**, niso izpeljali

Janko Kuhar je izročil priznanja za požrtvovalnost štirim članom.

vseh načrtovanih vaj, zato pa se je več ekip udeležilo raznih tekmovanj in tabora mladine. Gasili so dva požara, od katerih bi se lahko tragično končal izbruh ognja v vasi. Iz goreče kuhinje so še pravi čas rešili starejšo invalidno žensko in pogasili ogenj. Za to požrtvovalno dejanje so si prislužili priznanja **Metod** in **Roman Robnik**, **Matevž Kremžar** in **Andrej Žunič**. Podelil jih je **Janko Kuhar**, častni predsednik PGD Luže.

V društvu imajo 116 članov, od tega 28 mladih. Kot je ugotovil mentor **Metod Robnik**, so bili lani posebej uspešni pri organizaciji orientacijskega pohoda. V svoje vrste želijo privabiti čimveč mladih domačinov. Odrasli so predlagali, da bi bila smiselna povezava z mladino na Olševku zaradi lažje sestave ekip za tekmovanja. Na zboru so izvolili nov upravni in nadzorni odbor; predsednik bo še vedno **Lojze Smolej**, podpredsednik pa **Tone Žunič**. Novo vodstvo čakajo zahtevne naloge. Prvo so uresničili z odkupom visokotlačne črpalke pri PGD Naklo. Čaka jih še nakup priklopnika za avto. Za oboje bodo morali zagotoviti 2,7 milijona tolarjev. Denar za dve zaščitni obleki že imajo, dopolniti pa morajo še uniforme. Radi bi oživili tudi žensko desetino.

Stojan Saje

Na prvem mestu izobraževanje

Mengeš - Člani prostovoljnega gasilskega društva Mengeš so lani na intervencijah, pri oskrbi z vodo, vajah, tekmovanjih in usposabljanjih zabeležili več kot štirinajst tisoč prostovoljnih ur. Posebno skrb so namenjali prav izobraževanju in usposabljanju, so poudarili na letnem občnem zboru konec minulega tedna in hkrati pohvalili dosežene uspehe najstarejših članic in članov. Starejše članice so imele kar 45 vaj in trikrat so bile najboljše na tekmovanjih. Prvo mesto so osvojile maja na tekmovanju v Šinkovem Turnu. Najboljše so bile junija v Mojstrani in julija v Vodicah. Veterani pa so imeli lani 37 vaj, prvo mesto pa so osvojili septembra na tekmovanju v Mengšu.

V mesecu požarne varnosti so sami pripravili gasilsko vajo pri gašenju diskonta Mengos, sodelovali so tudi pri gašenju namišljenega požara in eksplozije plina v Osnovni šoli Roje, kjer so morali evakuirati iz šole vse učence. Tudi letos imajo v gasilskem društvu Mengeš na programu usposabljanje, sodelovanje na vajah in tekmovanjih ter opremljanje.

Zapoge - "V društvu, ki ima več kot 115 članov, smo lani program v celoti uresničili. Posebno skrb smo namenjali izobraževanju, ki bo tudi v letošnjem programu imelo prednost. Načrtujemo tudi nabavo kombija za prevoz otrok in med drugim tudi sodelovanje v vsakoletni čistilni akciji v občini," je na zboru poudaril predsednik društva Zapoge **Alojz Lakner**. Podelili so tudi priznanja za dolgoletno delo Miru Bilbanu, Marjanu Hočevarju in Marjanu Oblaku. Posebno priznanje pa so podelili blagajniku Ludviku Bizjaku za 43-letno delo. **Andrej Žalar**

Za Andreja Hartmana zavrnilna, za Matjaža Gabra oprostilna sodba

Starejšega brata izdali živci

Matjaža Gabra Hartmana na petkovi razglasitvi sodbe ni bilo. Njegov zagovornik odvetnik Kristijan Gnilšak ga je opravičil, češ da so ga izdali živci.

Kranj - S sodbo je Matjaž Gaber Hartman vsekakor lahko zadovoljen, saj ga je petčlanski senat okrožnega sodišča v Kranju zaradi pomanjkanja dokazov oprostil krivde. Iz istega razloga je tožilka Branka Zobec Hrastar že med sojenjem umaknila obtožbo proti njegovemu mlajšemu bratu Andreju Hartmanu, ki sicer prestaja 14-letno zaporno kazen, tako da je senat v petek zanj izdal zavrnitveno sodbo. Brž po objavljeni "oprostilki" je tožilka napovedala pritožbo. Sodba še ni pravnomočna.

Matjaž Gaber Hartman in njegov zagovornik Kristijan Gnilšak: "Oprostilno sodbo sva pričakovala."

Obtožba je Matjažu Gabru Hartmanu očitala, da je organiziral prevoz 190 kilogramov heroina iz Bolgarije, ki so ga sredi oktobra 1996 v priklopniku - hladilniku odkrili na bolgarsko-jugoslovanskem mejnem prehodu Gradina. Prevoznika Marka Oselja so zaradi tega na sodišču v Pirotu obsodili na deset let zapora, vendar mu je uspelo po polovici prestane kazni pobegniti domov.

Na petkovem nadaljevanju sojenja je predsednica senata sodnica Marjeta Dvornik povabila obe strani h končni besedi. **Branka Zobec Hrastar** iz skupine državnih tožilcev za posebne zadeve je za Matjaža Gabra Hartmana predlagala osemletno zaporno kazen, saj je prepričana, da je njegova vloga organizatorja prevoza 190 kilogramov heroina nesporna. Marko Oselj ga resda ni obremenil, zato pa sta ga Branimir Štefančič, ki je bil v podobnem kazenskem postopku pred leti na kranjskem sodišču obsojen na devet let zapora, in Ivan Grilc, ki je bil zaradi tihotapljenja droge lani kaznovan z desetimi leti zapora. Tožilka se je naslanjala zlasti na Grilčev rokopis iz časov, ko je bil zaprt na Nizozemskem, ki ga je nato v kranjskem postopku preklical, češ da je v zaporu pisal pod pritiskom in po nareku Albancev. Grilc je v rokopisu omenjal Matjaža Gabra Hartmana kot organizatorja prevozov heroina iz vzhodnih v zahodne države, po njegovem naj bi šlo prek njega okrog tri tone prepovedane droge.

Matjaž Gaber Hartman je svojo vpletenost v prevoz 190 kilogramov heroina med papriko vseskozi zanikal. Zagovornik **Kristijan Gnilšak je** v zaključnem govoru senatu predlagal oprostilno sodbo, saj naj bi tožilka ne imela niti enega trdnega dokaza, pavšalne obtožbe pa v pretežni meri gradila na neverodostojnem Grilčevem rokopisu.

V dvomu o krivdi mora sodišče obtoženca oprostiti. Tako je bilo tudi v petek. Predsednica senata **Marjeta Dvornik** je v kratki obrazložitvi sodbe dejala, da dokazno gradivo tožilstva senata niso prepričali o krivdi Matjaža Gabra Hartmana. Stroške postopka in zagovornikov bo tako za oba brata Hartman kril državni proračun.

Tožilka Branka Zobec Hrastar je za oprostilni del sodbe takoj napovedala pritožbo na višje sodišče. **Helena Jelovčan**

Pred prehodom do smrti zbil peško

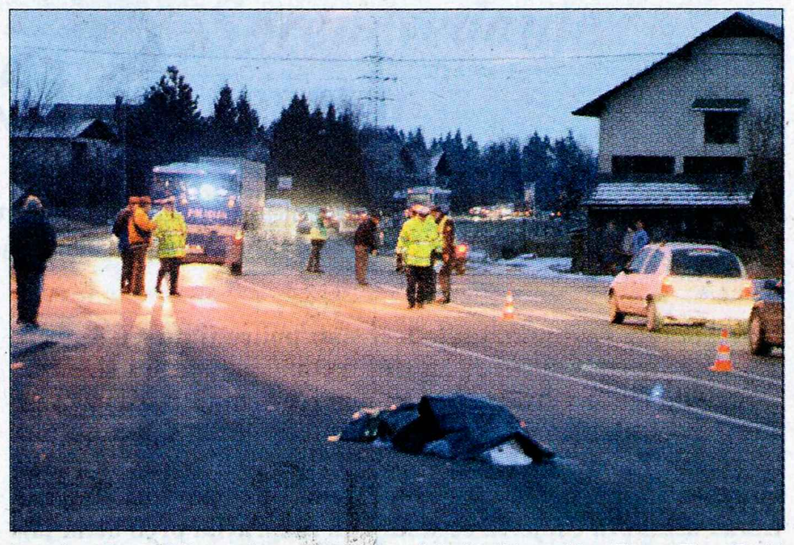

Petek, 13., je bil usoden za 74-letno Marijo Simovič. - Foto: Tina Dokl

Godešič - 39-letni Škofjeločan je v petek, 13. februarja, ob pol šestih zjutraj z osebnim avtom peljal po regionalni cesti od Reteč proti Godešiču. V križišče s stranskima cestama je po ugotovitvah policije pripeljal z neprilagojeno hitrostjo in napol po svojem, napol po nasprotnem pasu za levo zavijanje. Ne da bi zaviral, je 13,2 metra pred označenim prehodom za pešce ter med 3,5 in 6,9 metra od levega roba ceste zbil 74-letno peško Marijo Simovič, ki je sicer nepravilno prečkala cesto. Po trčenju je žensko vrglo na "havbo" in v vetrobransko steklo avta. Po dobrih 42 metrih vožnje je padla na cesto, voznik pa je ustavil še dobrih 26 metrov naprej. Marija Simovič je bila tako hudo ranjena, da je na kraju nesreče umrla.

Motoristu izsilil prednost

Kranj - V soboto, 14. februarja, ob 10.40 je 23-letni Kranjčan z osebnim avtom pripeljal z Likozarjeve ulice v križišče s Cesto Jaka Platiša in zavil levo nanjo, ne da bi se prepričal, če je pot prosta. Pri tem je izsilil prednost 51-letnemu motoristu iz Kranja. Po trčenju je motorist padel in obležal huje ranjen. Reševalci so ga odpeljali v jeseniško bolnišnico. **H. J.**

KRIMINAL

Vlomilca izdal alarm

Radovljica - 20-letni Radovljičan je v nedeljo, 15. februarja, ob pol treh zjutraj vlomil v Merkurjevo trgovino Dom v Radovljici. Nevede je sprožil alarm, ki je priklical varnostnike kranjske Varnosti. Skupaj s policisti so pregledali trgovino in prijeli vlomilca, ki je že izbral nekaj tehničnega blaga, da bi ga odnesel. Dokaz, da se trgovcem alarm vendarle splača.

Ženski grozil z ročno bombo

Jesenice - 39-letni Jeseničan naj bi v petek, 13. februarja, svoji partnerki grozil z ročno bombo v roki. Očitno pa je vendarle prevladal razum, saj je možak po prepiru odšel iz stanovanja in bombo vzel s seboj. Prestrašena ženska pa je poklicala policiste, ki so ga izsledili med vožnjo z osebnim avtom ter ga ustavili. Na podlagi odredbe dežurnega preiskovalnega sodnika so preiskali avto in v prtljažniku dejansko dobili ročno bombo M52 P3, ki jo je prevzel urad kriminalistične policije generalne policijske uprave.

Policisti so 39-letnika pridržali. Ovadili so ga kaznivih dejanj ogrožanja varnosti, nedovoljene proizvodnje in prometa orožja in razstrelivnih snovi ter nasilništva.

Ukraden srebrn golf

Cerklje - S parkirišča ob lokalni cesti Grad-Štefanja gora je v soboto, 14. februarja, dopoldne nekdo odpeljal VW golf IV 1.9 TDI srebrne barve, z registrsko oznako **LJ H5-01N**, vreden približno dva milijona tolarjev. **H. J.**

Helena Potočnik, strokovna delavka v zavodu Karitas Pelikan

Skupnost Srečanje zdravi odvisnost brez kemije

13. februarja 1963 je duhovnik don Pierino Gelmini na rimskem trgu Navona srečal Alfreda. "Daj mi pomagaj," je prosil mladenič. Duhovnik je z roko segel po denarnici. "Nočem denarja. Kaj ne vidiš, da sem bolan!" ga je zavrnil Alfredo.

Kranj - Iz srečanja duhovnika dona Pierina in odvisnika Alfreda pred skoraj natanko 41 leti se je porodila skupnost Srečanje, ki je do danes zgradila mrežo 150 centrov (komun) v Italiji ter številne centre skoraj po vsem svetu. Tudi v Sloveniji. Prvi resnejši stik z don Pierinovimi skupnostmi je navezal portorožki župnik Franc Prelc poleti 1991. Takrat so se v italijanske skupnosti odpravili prvi slovenski fantje. Leto kasneje je Franc Prelc začel znotraj slovenske Karitas iskati organizacijo, ki bi poslanstvo skupnosti Srečanje presadila na domača tla.

Leta 1995, ko smo že dobili prvo komuno v Kostanjevici pri Novi Gorici, je v Ljubljani nastal zavod Pelikan s tremi enotami; poleg materinskega doma in pomoči na domu je tu še referat za pomoč odvisnikom, njihovim staršem in svojcem, ki ga vodi Zvone Horvat Žnidaršič.

Kranjčanka **Helena Potočnik**, socialna delavka, se je že kot pripravnica na velenjskem centru za socialno delo srečevala z mladoletnimi prestopniki in tudi odvisniki. Terapevtsko delo jo je zanimalo, zato pred skoraj dvema letoma, ko so jo povabili v zavod Pelikan, ni pomišljala.

Pelikan je nevladni socialno varstveni zavod, ki ga financirajo ministrstvo za delo, družino in socialne zadeve, mestna občina Ljubljana in tudi številni donatorji. Helena Potočnik dela v celodnevnem pripravljalnem centru na Litijski 24 v Ljubljani, ki je namenjen preventivi, svetovanju in prvi pomoči odvisnikom kot tudi njihovim staršem oziroma svojcem. Terapevtsko pripravljalni center je še na Ptuju, informacijsko svetovalna pisarna v Portorožu, moški centri skupnosti Srečanje pa so v Kostanjevici pri Novi Gorici, v Čadrgu nad Tolminom in Vremu pri Divači, ženski pa v Razboru nad Sevnico. Trenutno odpirajo že četrti center za moške odvisnike v Sveti Trojici pri Ptuju, potrebovali pa bi še kakšna dva.

"Zdravijo" tudi družine

"Na prvi pogovor pride k nam več kot dvesto odvisnikov na leto, toliko je tudi njihovih partnerjev oziroma družin, medtem ko jih v sam center lahko sprejmemo osem na teden. V centre skupnosti Srečanje jih vstopa med 60 do 70 na leto. Gorenjcev je razmeroma malo, zadnje čase največ z Jesenic in iz Radovljice."

Podobno kot v drugih nevladnih organizacijah za področje drog, so tudi v Pelikanu nasprotovali ukinitvi samostojnega vladnega urada za droge in njegovemu prenosu v ministrstvo za zdravje, saj se boje, da bo njegova povezovalna vloga postopno zbledela in da bo postavljen v ospredje predvsem zdravstveni vidik zdravljenja odvisnosti, socialni pa zapostavljen.

Neenakopravnost različnih konceptov pomoči odvisnikom se odraža tudi v pravkar sprejetem nacionalnem programu. Očitno je, da država daje prednost bolnišničnemu oziroma metadonskemu zdravljenju odvisnosti, medtem ko vključitev odvisnika v komuno razume kot socialno rehabilitacijo in stroškov, razen za zaposlene v zavodu, ne pokriva.

Abstinenca je pogoj

Metadonski program, ki je sicer le ena od oblik pomoči pri zdravljenju odvisnosti, Sloveniji stane okrog 1,2 milijarde tolarjev na leto. Zdravljenje, pri katerem odvisnik heroin zamenja za metadon na recept, torej mu ga plača država, ima vsaj toliko nasprotnikov kot zagovornikov. "Metadon ni dobra rešitev, vsaj za vse odvisnike ne. Nesprejemljivo je, da ga dobivajo že šestnajstletniki," pravi Helena Potočnik, ki zagovarja tezo, da je treba pri zdravljenju odvisnosti izhajati iz človeka, ki je prizadet na vseh področjih. "Zato je pri nas zdravljenje v bistvu šola življenja, v kateri se odvisnik sreča sam s seboj, s svojimi stiskami pa tudi s težavami drugih, bodisi na sestankih, ob delu, v medsebojnih odnosih. Postopno spoznava sam sebe, pridobiva samozavest in se spremeni kot osebnost. To je bistveno za ponovno vključitev v življenje brez drog."

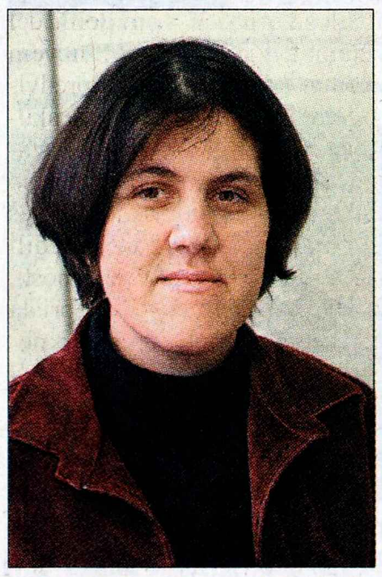

Helena Potočnik, foto: Tina Dokl

98-odstotna uspešnost

V Pelikanov celodnevni pripravljalni center, v katerem je vsak delovni dan od 8. do 20. ure odprt tudi SOS telefon (080 12 21), prihajajo odvisniki, ki so se bodisi že sami sčistili ali pa so na metadonu. "Na prvih pogovorih ugotovimo, koliko se je odvisnik dejansko pripravljen ozdraviti. Naš pogoj za vključitev v celodnevni center je namreč abstinenca. Kompromisov ni. To vedo tudi starši oziroma partnerji, s katerimi delamo v skupinah dvakrat na teden. Vsi ne zdržijo, lani jih je odšlo dvanajst, leto prej trije. Tisti, ki pa so odločeni, pri nas ostanejo od treh tednov do dveh mesecev, nato pa odidejo v enega od centrov skupnosti Srečanje v Sloveniji ali Italiji. V komuni so tri leta. Zdravljenje je dolgotrajno, nekateri predčasno odidejo. Prvo leto mineva v premagovanju krize, drugo leto v delu s samim seboj, tretje v navajanju na odgovornost, ki jo zahteva vrnitev v vsakdanje življenje. Kar 98 odstotkov tistih, ki program končajo, se drogi za vedno odpovedo," pravi Helena Potočnik. Program skupnosti Srečanje se je potrdil kot najuspešnejši.

V Pelikanu že dobro sodelujejo s policijo, saj, kot pravijo, odvisnik potrebuje nekaj prisile, premor brez droge, v katerem ima čas za razmislek in morebitno odločitev o zdravljenju. Dokaj dobro sodelujejo tudi s centri za socialno delo, v Kranju zlasti s centrom za zdravljenje odvisnosti na Planini, želijo pa se vključiti tudi v delo lokalnih akcijskih skupin, sodelovati v programih preventive in zdravljenja odvisnosti. V celodnevnem pripravljalnem centru v Ljubljani obravnavajo tudi odvisnike od alkohola, tablet in z motnjami hranjenja, ki pa jih za zdaj še ne vključujejo v center.

Helena Jelovčan

Delo je sestavni del življenja v centru skupnosti Srečanje (Čadrg nad Tolminom).

Obiskali smo Evropski parlament v Strasbourgu

Selitev narodov

Evropski parlament ima poleg Bruslja in Luksemburga sedež tudi v Strasbourgu v Franciji, kjer se poslanci srečajo enkrat mesečno na plenarnem zasedanju. Vsakomesečna selitev administracije iz Bruslja v Strasbourg je pravi logistični podvig, seveda pa tudi finančni.

Strasbourg - Evropsko unijo loči slab poltretji mesec do pete, največje širitve v njeni zgodovini. Petnajstim starim članicam (376 milijonov prebivalcev) se bo namreč 1. maja pridružila deseterica novih (75 milijonov prebivalcev). Med njimi bo tudi Slovenija. Razširitev bo tega dne doživel tudi Evropski parlament, saj se bo število njegovih članov s 626 povzpelo na 732. Edina ustanova Unije, ki se sestaja in razpravlja pred očmi javnosti, ima sedeže v Luksemburgu, Bruslju in Strasbourgu. V slednjem se evroposlanci sestajajo enkrat mesečno na plenarnem zasedanju, na zadnjem, februarskem, pa smo v osrčje parlamenta pokukali tudi mi.

Alzaška prestolnica ni le sedež evropskega parlamenta. V Strasbourgu so nastanjeni tudi Svet Evrope, Evropsko sodišče za človekove pravice, ki deluje v okviru Sveta Evrope, med drugim tudi Evropska znanstvena fundacija, ne nazadnje pa ima tu svoja diplomatska predstavništva ali konzulate tudi okoli sedemdeset držav. Strasbourg je torej prava evropska prestolnica, nič manjša od Bruslja.

Evropski parlament je v Strasbourgu že od leta 1958. Sprva kot "najemnik" palače Sveta Evrope, v začetku devetdesetih let prejšnjega stoletja pa so začeli z aktivnostmi za izgradnjo nove zgradbe, namenjene izključno Evropskemu parlamentu. Potem ko so leta 1992 v Edinburghu potrdili Strasbourg kot parlamentarno prestolnico Evrope, za gradnjo novega parlamenta na 4,5 hektarja velikem občinskem zemljišču, nedaleč stran od Sveta Evrope, ni bilo več ovir.

Parlamentarna palača se deli na tri med sabo povezane stavbe - zgradbo Louise Weiss, v kateri so sejne dvorane, vključno z amfiteatrom (Hemicycle), v katerem zaseda parlament, in pisarne poslancev, ter zgradbi Winston Churchill in Salvador de Madariaga, ki ju prvenstveno uporablja administracija evropskega parlamenta. Izgradnja novega poslopja, v katerem je 220 tisoč kvadratnih metrov površin, je stala skoraj 2,2 milijarde tedanjih francoskih frankov. Zgrajena je v dvajsetih nivojih, od tega so trije podzemni. V njej je skupno 1133 pisarn, tri restavracije, več barov, novinarsko središče za 275 poročevalcev, 50 pisarn za tiskovne agencije in televizijske postaje ...

Evropski parlament v Strasbourgu

Dragi politični kompromis

Evropski parlament v Strasbourgu je najbrž res pravi arhitekturni dosežek z največjo parlamentarno dvorano na zahodnem delu stare celine, hkrati pa tudi finančni nesmisel. Da je Strasbourg postal eden izmed treh sedežev parlamenta, se moramo zahvaliti kompromisni politični odločitvi, s katero so pomirili nesoglasja med motorjema Evropske unije - Nemčijo in Francijo. Povedano s preprostimi besedami: politični kompromis so sprejeli v prid negodujoče Francije, ki je bila nezadovoljna s tem, da na njenih tleh ni nobene pomembnejše institucije Evropske unije, ki je zahtevala, da so centri moči uravnoteženo locirani.

Ta odločitev je mogoče res vrhunec politične modrosti, a kaj ko je za sabo potegnila precejšnjo finančno obremenitev, ki danes marsikateremu zunanjemu opazovalcu ni niti malo razumljiva. Evropski parlament v Strasbourgu namreč zaživi le teden dni na mesec, v času plenarnega zasedanja, sicer pa ogromno poslopje sameva, saj je ves preostali čas administracija nastanjena v Bruslju, kjer se redno sestaja tudi sedemnajst odborov evropskega parlamenta, Luksemburg pa medtem gosti njegov Generalni Sekretariat.

Vsakomesečno enotedensko plenarno zasedanje Evropskega parlamenta zato povzroči pravo selitev narodov, veliki eksodus administracije iz Bruslja v Strasbourg. Dobesedno se selijo celotne pisarne; v belgijskem glavnem mestu ostanejo le pohištvo in računalniki. Ves ostali material (dokumente, pisarniški material) morajo uradniki zložiti v velike kovinske zaboje, te nato naložijo na obsežno tovorno kompozicijo in jih prepeljejo v strasbourški del parlamenta. Tam si uradniki uredijo svoje pisarne za štiridnevno plenarno zasedanje, nakar vse skupaj preselijo nazaj v Bruselj.

Koliko ta selitev sploh stane in kaj si o njej mislijo evroposlanci in evrobirokrati, se verjetno utrne vprašanje vsakemu prišleku. Pravega odgovora, vsaj uradno, ne boste izvedeli. Na glas si nihče ne upa kritizirati ustanove, ki mu daje (beli) kruh. Neuradni podatek o dvesto milijonih evrov letno se zdi kar verjeten. V neformalnem pogovoru med skupno vožnjo s taksijem pa mi je neka Finka, ki dela v Oddelku za medije (Press Office), razlagala celo o štirinajstih odstotkih proračuna Evropskega parlamenta, kamor pa seveda ne sodijo zgolj stroški selitve, ampak skupni stroški delovanja parlamenta v Strasbourgu, torej tudi vzdrževanje poslopja, varovanje, izplačilo dnevnic za približno 1.500 uradnikov (na dan za hotel in prehrano prejemajo okoli 130 evrov) ter poslancev in opazovalcev (okoli 260 evrov na dan) ...

"Mislim, da ne govorimo o milijonih, ampak kar o milijardi in več evrov na leto," je razmišljala sogovornica. "Noben resen gospodarstvenik ne bi nikoli sprejel tako drage odločitve," sem ji navrgel. "Danes, ko je že dobro znano, kako potratna je ta mesečna selitev, se zagotovo tudi politiki ne bi več. A vsaka demokracija je pač draga dobrina," odgovori.

Hemsycle - v ogromni parlamentarni dvorani bo s 1. majem sedelo 732 poslancev. Zanimivo je, da je na samih razpravah v parlamentu prisotnih le peščica poslancev, večina razprave spremlja kar iz svojih pisarn.

Bogati in revni poslanci

1. maja bo tudi Slovenija imela v Evropskem parlamentu svoje poslance, sedem poslancev, če smo natančni. To bodo postali sedanji opazovalci **Jelko Kacin, Roman Jakič, Ljubo Germič** (LDS), **Alojz Peterle** (N.Si), **Janez Podobnik** (SLS), **Miha Brejc** (SDS) in **Feri Horvat** (ZLSD), ki jim bo tega dne prenehal veljati mandat državnega poslanca. Slovenska zakonodaja namreč ne dovoljuje hkratnih mandatov, za razliko od na primer italijanske, ki to omogoča. Italijanski poslanci so že tako ali tako nekaj posebnega v evroparlamentu, saj so za svoje delo najbolj mastno plačani - skoraj enajst tisoč evrov bruto. Bodočim slovenskim poslancem se funkcija evroposlancev gmotno ne bo poznala, saj bodo tako kot poslanci iz drugih držav, prejemali enako plačilo kot državni poslanci. V našem primeru torej okoli štiri tisoč evrov bruto, kar je še vedno precej bolje, kot bodo na primer prejemali češki poslanci, ki menda mesečno zaslužijo le štiristo(!) evrov.

Prav zaradi velikih plačnih razlik v poslanskih vrstah na ravni Evropskega parlamenta že nekaj časa poteka razprava o enotnem plačilu - to naj bi znašalo polovico plače sodnika Sodišča Evropske skupnosti oziroma okoli 8.600 evrov bruto. Dogovora o tem vprašanju še ni, saj se mu upirajo tako Italijani kot tudi nekatere nove vzhodnoevropske članice, ki jim občutek za moralo verjetno ne pusti delati take razlike med svojimi državnimi in evroposlanci, poleg tega pa bi to razliko težko razložili tudi svojim državljanom, saj tudi plače evroposlancev krijejo državni proračuni. Najbrž pa bodo morale v to jabolko ugrizniti tudi revnejše vzhodnoevropske države, saj je težko verjeti, da bodo njihovi obubožani predstavniki večno gluhi na prigovarjanje številnih lobistov v Evropskem parlamentu.

Mimogrede: poceni prehrana v parlamentarni menzi ni zgolj slovenska značilnost. Tudi v Strasbourgu je tako. V tamkajšnji samopostrežni menzi dobite kosilo (juho, glavno jed, malo solato, pijačo) že za dobrih deset evrov. V primerjavi s cenami v mestu, kjer v povprečno dragih restavracijah le za porcijo rezancev odšteješ trinajst evrov, je to malo.

Ko smo že pri poslancih; sredi junija bodo potekale volitve v Evropski parlament, prvič tudi v Sloveniji. Evropski parlament v ta namen pripravlja številne promocijske aktivnosti, s katerimi bo poskušal čim večje število volivcev zvabiti na volitve. Hkrati bodo skušali predstaviti vlogo parlamenta v EU in način delovanja. Slednji je namreč nekoliko drugačen, kot si ga predstavlja večina starih in bodočih državljanov EU. Evropski parlament namreč zastopa skupne interese, zato se poslanci ne povezujejo po nacionalni pripadnosti, ampak po politični.

V evroparlamentu so med sedmimi političnimi skupinami trenutno najmočnejši konzervativci (232 poslancev), sledijo jim socialisti (175 poslancev) in liberalci (53 poslancev). To razmerje naj se ne bi spremenilo niti po novih volitvah. Kaj lahko pa se zgodi, da bomo med podpredsedniki parlamenta imeli tudi Slovenca. To bi lahko postal Alojz Peterle (ob njegovi izvolitvi za poslanca seveda), ki je v evroparlamentarnih krogih precej cenjen in se njegovo ime že resno omenja med kandidati za podpredsednika parlamenta. V kolikor pa bodo vodenje parlamenta (predsedovanje traja dve leti in pol) zaupali komu iz novih članic, pa je velik kandidat celo za njegovega predsednika.

Simon Šubic

Piše Miha Naglič

Po ljudeh gor, po ljudeh dol

Podlistek o znamenitih Gorenjcih **556**

Velika vojna na obzorju

V zadnjih letih pred 1. svetovno vojno naši ljudje seveda niso vedeli, kaj se jim obeta. Znaki, po katerih bi vojno lahko slutili, pa so bili več kot očitni. Večina je naklonjeno opazovala vojne zmage jugoslovanskih bratov. "V letih 1912. in 1913. smo pozorno sledili poteku balkanske vojne. Posebno važno vlogo je imelo v ti vojni mesto Skader, ki so ga Turki trdovratno branili. Takrat je v naši javnosti odmeval klic: 'Da le Skader pade!' Toda njegova okolica je bila izredno dobro utrjena, najbolj pa gora Taraboš. Vse to pa ni oplašilo Črnogorcev in Srbov. Prodrli so skozi okope Taraboša in zavzeli Skader 22. aprila 1913. Kljub temu so sklenile velesile, zbrane po zastopnikih v Londonu, da mora pripasti Skader novoustanovljeni državi Albaniji."

Tudi Lavtižar je s simpatijami spremljal boje pravoslavnih kristjanov proti mohamedancem. "Ako pomislimo, koliko hudega so storili Turki v naših pokrajinah, je razumljivo, da smo bili tudi Slovenci veseli jugoslovanske zmage pri Skadru. Na več krajih so bili pripravljeni, da bodo izrazili veselje z zvonjenjem po cerkvah. Avstrijska vlada pa je dva dni pred padcem Skadra obvestila vse župne urade, da ne smejo dati zvoniti ob ti priliki. Čudno! Leta 1878. je Avstrija zasedla Bosno in Hercegovino, ki sta bili v turški oblasti. Čemu je takrat toliko žrtvovala? Da je rešila kristjane turških krutosti. Odkod pa leta 1913. tako ljubeznivo sočutje s prav istimi sovražniki kristjanov? Zakaj sedaj prepoved nedolžnega zvonjenja, ko je bilo rešeno krščansko ljudstvo istega sovraga? Odgovor: Avstrijska diplomacija je hotela zatreti na jugu vsako narodno navdušenje."

V Ratečah so kljub temu zvonili in nastala je cela afera. "Ni mi jasno, so li kje zvonili ob tisti priliki ali ne. V Ratečah so zvonili, toda mene ni bilo doma. Z radovljiškim dekanom Novakom sva bila šla h Konštantinovemu jubileju v Rim. Zato nisem nič vedel o prepovedi zvonjenja. Pri povratku so mi pa povedali že na Jesenicah, da me čaka preiskava. Tožili so me prav tisti, ki so dali povod za zvonjenje. Stvar me je toliko razburila, da nekaj noči nisem mogel spati. Treba je bilo nastopiti zoper ovadbo. Kdor se ne brani, je lahko premagan. Dekan Novak, prepričan o krivični tožbi, me je osebno spremljal pri uradih. Lahko sva dokazala, da mi je bila prepoved neznana, težje pa to, da sem morebiti pred odhodom od doma naročil, naj zvonijo, ako pade Skader. Ker pa ni bilo nobene zanesljive priče, ki bi bila to zatrjevala, je postala tožba brezpredmetna."

Za tiste, ki so ga tožili, avtor seveda nima lepih besed. "Vredno je tu omeniti, da so tožitelji povsod malovredni značaji. Sami so večkrat najslabši patrijoti, druge pa tožijo, da niso patrijoti. Toda vprav brezznačajnost ohrani človeka na površju." Tudi sicer se je človeške hudobije nabralo toliko, da je naposled izbruhnila v vojno. "Velikanska granata, skrita pod Evropo, se je razpočila in povzročila nepregledne razvaline. Meseca avgusta 1914, ko so grmeli topovi v Galiciji, nismo prav nič mislili, da pride tudi gorenjska dolina v bližino vojne. Upali smo, da Italija ne bo posegla vmes, česar v začetku tudi ni storila. Toda na tihem se je dogovarjala s Francozi in Angleži, kakšen dobiček bi imela, ako stopi v njih vrsto. 'Koliko mi bosta dala?' - tako je vpraševala Italija svoja mogočna soseda. In dosegla je prav veliko. Ko ji je londonski pakt zagotovil, da dobi Istro, slovensko Primorje s Trstom in z Gorico ter Tirolsko do Brennerja, so 31. maja 1915 začele leteti italijanske bombe v našo bližino."

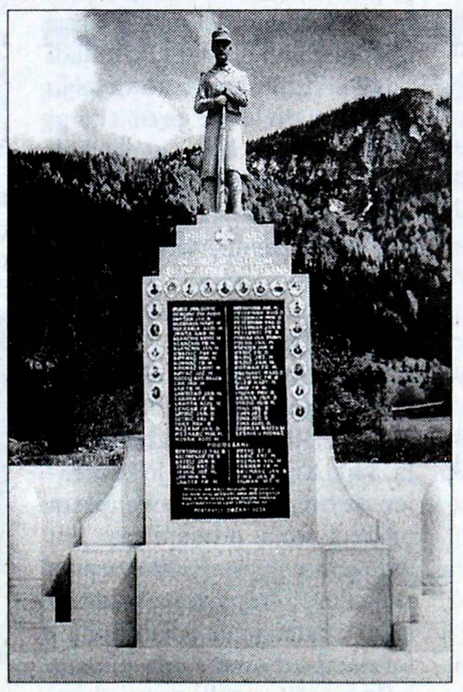

Spomenik padlim v 1. sv. vojni (Dovje - Mojstrana)

Rateče so se čez noč znašle v bližini fronte, ki se je odprla na drugi strani najbližjih gora. "V gorenjski dolini, posebno v Ratečah, smo imeli veliko beguncev iz Bovca in Čezsoče. Radi smo vas sprejeli, revni begunci! Vaš naslov ni sramoten, dasi bridek; vaš stan ni nečasten, dasi žalosten. Ne le tistih, ki so žrtvovali zdravje ali življenje za domovino, tudi vas, ki ste žrtvovali domače ognjišče, je naša domovina globoko zapisala v svoje srce."

Špediterjem so dnevi šteti

Slovenska vlada meni, da ne potrebujemo posebnega zakona za pomoč tistim, ki bodo zaradi vstopa v EU ostali brez dela. V špedicijskih podjetjih ocenjujejo, da bo takih več kot 700.

Ljubljana - Da vse spremembe, ki jih prinaša slovenski vstop v Evropsko unijo ne bodo prijetne, je splošno znano, in problem špediterskih podjetij, ki bodo po 1. maju praktično ostala brez dela, je samo eden izmed njih. O študiji in razpravi o tem problemu na Združenju za promet in zveze pri Gospodarski zbornici Slovenije smo lani že pisali, tokrat pa povzemamo stališča slovenske vlade, ki je o tej problematiki pripravila odgovor na novembrsko vprašanje državnega svetnika dr. Zoltana Jana. Svetnik Jan tudi predlaga zakon o zagotavljanju pravic delavcem, ki se jim zaradi vstopa Slovenije v EU zmanjšujejo pravice.

Tretjina špediterjev bo ostala brez dela

V povzetku problematike špediterskih podjetij na vladi ugotavljajo, da bo zaradi opuščanja notranje meje med članicami EU, zlasti ob meji z Avstrijo in Italijo, prišlo do zmanjšanja števila delovnih mest in povečanja nezaposlenosti. Podatki govorijo o tem, da v špediterski dejavnosti prevladujejo manjša podjetja, v katerih je zaposlenih povprečno 10 delavcev, taka podjetja pa bodo težko našla sredstva za prestrukturiranje. Od skupno 2.312 zaposlenih v špediciji ocenjujejo, da jih bo tretjina - 734 delavcev, ostala brez dela, pri čemer je polovica (51 odstotkov) žensk in pretežno s srednjo (5. stopnjo) izobrazbo. Hitrejše prestrukturiranje otežuje zakonska obveznost, da do 1. maja v celoti opravljajo dela špedicije, po tem datumu pa se je treba naenkrat preusmeriti. Vlada je zahtevala medresorsko reševanje problematike in v novembru je to nalogo prevzela medresorska komisija pri Službi vlade za strukturno politiko in regionalni razvoj. Dogovorjeno je bilo, da problematiko rešujejo v okvirih treh politik: zaposlovanja, spodbujanja podjetništva in spodbujanja skladnega regionalnega razvoja.

Za zaposlovanje skoraj pol milijarde

Najbolj konkreten je odgovor vlade za področje politike zaposlovanja, kjer je Ministrstvo za delo, družino in socialne zadeve pripravilo ukrepe, ki naj bi preprečili prehod presežnih špediterskih delavcev v odprto brezposelnost. Tako za 700 delavcev načrtujejo pomoč pri načrtovanju poklicne poti in iskanju zaposlitve, za 650 delavcev usposabljanje in izobraževanje za zaposlitev, za 100 delavcev pomoč iz skladov dela, za 300 delavcev prezaposlovanje v odpovednem roku in za 60 delavcev spodbude za samozaposlovanje. Skupaj planirajo, da bi za naštete ukrepe, v katere bodo seveda nekateri delavci vključeni večkrat, namenili 444 milijonov tolarjev.

Drugi povsem konkreten primer je pri Pospeševalnem centru za malo gospodarstvo, ki pripravlja oblikovanje grozda avtoprevoznikov na Goriškem ter projekt vzpostavitve poslovno ekonomske cone Zavrč - Cestica, kar vse naj bi ponudilo priložnosti za zaposlitve. V sodelovanju z Gea College pripravljajo tudi večerno šolo za znanja, ki bi omogočila nove zaposlitve.

Nove možnosti na hrvaški meji

Manj oprijemljive pa so trditve, da se bo del špediterskih dejavnosti lahko preselil na novo schengensko mejo z Republiko Hrvaško, ob kateri naša država že gradi nove mejne prehode, hkrati pa opremlja zemljišča za gospodarske cone. Javni sklad za regionalni razvoj predvideva za obmejne občine ugodne dolgoročne kredite (razpisanih bo 900 milijonov tolarjev kreditov in 100 milijonov nepovratnih sredstev), pomembne pa bodo tudi spodbude v okviru programa čezmejnega sodelovanja INTERREG IIIA. Ministrstvo za promet bo spodbudilo možnosti javnega prevoza na relacijah, ki so bile v zadnjih letih ukinjene, Ministrstvo za gospodarstvo pa tudi z nepovratnimi sredstvi podprlo povezovanje špediterjev. Opozarjajo tudi, da bo mogoče za vse navedene projekte dobiti tudi sredstva evropskih strukturnih skladov in evropskega regionalnega sklada. Predvsem pa ugotavljajo, da imajo slovenska špediterska podjetja velike možnosti za preobrazbo v logistična podjetja, pri čemer morajo izkoristiti ugodni prometni položaj naše države. Predlagajo specialističen program usposabljanja za področje logistike INCOTERMS 2000 in opozarjajo na možnosti za prevzem del, ki jih zahteva mednarodna statistika EU INTERSTAT.

Predlagani zakon zavračajo

Ob vsem navedenem je vlada potrdila mnenje in predlog Službe za strukturno politiko in regionalni razvoj, da Zakon o zagotavljanju pravic delavcem, ki se jim zaradi vstopa Slovenije v EU zmanjšujejo pravice iz delovnega razmerja, ni potreben. Poleg vseh že omenjenih ukrepov poudarjajo, da so posledice vstopa v EU znane že več let, možna izjema bi lahko bili le občini Nova Gorica in Šempeter - Vrtojba, ki pa imata izrazito majhno brezposelnost in med najvišjimi vrednostmi bruto dodane vrednosti. **Štefan Žargi**

GOSPODARSKI KOMENTAR

Sprenevedanje bogatih

Dr. Robert Volčjak,
Ekonomski inštitut Pravne fakultete

Kaj lahko poleg stiskanja rok in dajanja bolj ali manj praznih obljub še storijo bogate države, da bi vsaj omilile, če že ne zmanjšale revščino v revnih predelih sveta? Vsako leto bogate države potrošijo čez milijardo dolarjev dnevno za podporo svojih kmetijskih proizvajalcev ali približno šestkrat več, kot dajo manj razvitim v obliki tuje pomoči. Pri tem prednjačita EU in ZDA, katerih skupna deleža sta enaka dvem tretjinam celotnega zgoraj navedenega zneska. Rezultati teh subvencij se na širši, svetovni ravni, kažejo kot večja domača proizvodnja, manši uvoz in zaradi velikih količin kmetijskih proizvodov iz presežkov bogato subvencioniranih držav, padajoče oziroma "zadušene" cene proizvodov. Tako kmetje iz manj razvitih držav izgubljajo na večih frontah hkrati. Subvencioniran izvoz iz bogatih držav jih spodrine tako z lokalnega kakor tudi globalnega trga, medtem pa jim uvozne ovire, največkrat v obliki visokih carin, preprečujejo vstop na trge bogatih držav.

Vlade razvitih držav zelo rade pridigajo ostalemu svetu o prosti trgovini in politiki odprtih trgov, a vsaj na področju svetovnega kmetijstva uspeh ni odvisen od, kot nas učijo ekonomski učbeniki, primerjalnih prednosti dotične države, pač pa od "primerjalnega" dostopa do subvencij. Kdo je tu zmagovalec in kdo poraženec, pa je jasno kot beli dan. Za primer si oglejmo približno deset milijonov ljudi v zahodni Afriki, ki se preživljajo s pridelavo bombaža. Po podatkih s spletne strani Financial Timesa so ZDA, ki so svetovno največji izvoznik bombaža, v letu 2002 za svojih 25.000 pridelovalcev bombaža porabile več kot tri milijarde dolarjev, kar je več kot znaša celotni bruto domači proizvod velikih afriških izvoznikov bombaža. Izračuni so pokazali, da so subvencije znižale ceno bombaža za četrtino in tako je zahodna Afrika izgubila približno 200 milijonov dolarjev dragocenih deviz. Če gremo malce bližje in tja, kjer bomo že čez poltretji mesec tudi mi, lahko ugotovimo, da EU v svojih navadah ni nič kaj bolj obzirna. Z izvozom svojih poceni presežkov žit in sladkorja v Afriko uničuje življenjski standard tamkajšnjih kmetovalcev.

Nekatere bogate države skušajo opravičiti svoje kmetijske podpore s "socialnim" besednjakom. Tako je na primer francoski kmetijski minister Gaymard razglasil skupno kmetijsko politiko EU (CAP) kot osrednji del evropskega socialnega modela. Ob dejstvu, da gre več kot polovica evropskih in ameriških podpor samo sedmim odstotkom njihovih največjih kmetijskih proizvajalcev, je zgornja izjava naravnost cinična. Skrajno licemersko je s strani razvitih držav tudi zagovarjanje odptih trgov v revnih državah, medtem bogati ščitijo in zapirajo svoje, prav takšni pa so tudi poskusi EU in ZDA, da bi omejili pravice revnih držav, da bi zaščitili svoje kmetovalce. Seveda pa samo besede ne bodo dovolj za izboljšanje položaja milijonov najrevnejših ljudi po svetu.

Država ne stoji ob strani

Špediterji so prepričani, da se država ne zaveda njihovih problemov. Težave z avstrijskimi dovolilnicami in zastoji na italijanski meji kažejo, da s spremembami na mejah še marsikaj ni dorečenega.

Škofja Loka - Kako zelo se lahko razlikuje teorija, ki jo razlagajo ministrstva, vladne službe in sama vlada, od prakse, kaže tudi pogovor z direktorjem škofjeloškega logista Alpetourja Špedicija in transport Bojanom Novakom, čeprav imajo pri tem podjetju to "srečo", da je špedicija manjši del njihove dejavnosti. Prav zaskrbljujoče je, da utemeljeno sumijo, da meddržavnih pogovorov o novih režimih na notranjih mejah razširjene Evropske unije še ni bilo, manjkajo pa še pomembni izvedbeni predpisi.

Le dobra dva meseca je še do vstopa Slovenije v Evropsko unijo, ko se bodo iz večine naših meja umaknile carinske službe, s tem pa tudi usahnilo delo špediterjev. Kaj se dogaja v tej dejavnosti?

"Ukinitev carinskih postopkov z vstopom Slovenije v Evropsko unijo predstavlja za špediterje resen problem, saj bodo podjetja ostala brez dohodka za storitve, več kot dva tisoč ljudi pa naenkrat ostalo brez dela. Odpustitev ljudi kot tehnoloških presežkov je po veljavni zakonodaji tako draga, da bo marsikatero podjetje šlo v stečaj. Država ob vsem tem stoji ob strani. Lahko je reči: prestrukturirajte se! Pravzaprav je čudno, da predstavlja ukinitev Tobačne tovarne z 260 zaposlenimi vseslovenski problem, nekaj tisoč ljudi v špediciji pa se prezira. Kar težko razumljivo, saj je več kot 300 špedicijskih podjetij marsikaj prispevalo k družbenemu proizvodu te države in vsa se zagotovo ne bodo uspela prestrukturirati."

Kaj to pomeni za Alpetour Špedicija in transport?

"Naš položaj je nekoliko specifičen, saj je špedicija v Alpetourju predstavljala manjši del prihodkov. Poskušali bomo z notranjo prerazporeditvijo delavcev na druga dela logistike ta problem rešiti brez odpuščanja. Že pred dvema letoma smo pripravili poseben program prestrukturiranja, mu prilagodili tudi zaposlovanje, zato ocenjujem, da trde metode do delavcev ne bodo potrebne.

Ob vsem tem je potrebno priznati, da je problem znan že pet let, in da dohodek od špedicije ni bil majhen in je omogočal vlaganja v druge dejavnosti, oziroma programe. Najslabše se bo godilo tistim, ki jih niso razvili, pač pa imeli le računalnik in nekaj zaposlenih v najetih poslovnih prostorih."

Kot možna zaposlitev dosedanjih špediterjev se omenjajo statistične evidence o izvozu in davčne evidence. Je to realna možnost?

"Mi ocenjujemo, da enotnih evidenc ne bodo sama vodila le manjša podjetja, medtem ko bodo srednja in velika podjetja za to imela svoje službe. Mi smo naše stranke obvestili o spremembah, ki jih prinaša vstop v EU, in jih s posebnim vprašalnikom tudi vprašali, kaj nameravajo. Večina je odgovorila, da bodo te evidence vodili sami in čas bo pokazal, koliko bodo za to sposobni. Nenazadnje gre za zahtevne evidence, ki bodo sicer programsko podprte, potrebno pa bo izobraževanje in stalno izpopolnjevanje, njih izpolnjevanje pa bo zahtevalo tudi določeno odgovornost."

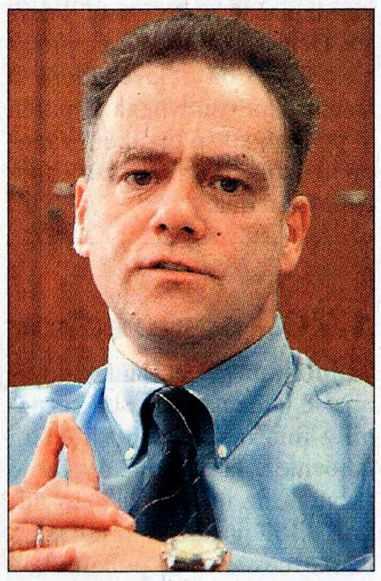

Bojan Novak

So sprejeti in znani ob teh občutnih spremembah že vsi potrebni predpisi?

"Še zdaleč ne. Ker ni nekaterih izvedbenih predpisov, vseh odgovorov o tem, kaj prinaša vstop v EU, ne poznamo. Evropske uredbe se uporabljajo neposredno, medtem ko je potrebno direktive urediti z notranjo nacionalno zakonodajo. Tako ni rešeno vprašanje evropskih garancij, ni rešeno vprašanje statusa špediterjev, kdo in pod kakšnimi pogoji, morda celo z licencami, se bo lahko s tem ukvarjal. Vse to otežuje naše prilagajanje. Vse pogostejše je prepričanje, da bo večina podjetij, zlasti manjših, ki jih bodo odpravnine finančno izčrpale, šla v likvidacijo."

Vse od novega leta je v javnosti zelo aktualen problem dovolilnic za transport preko Avstrije. Kakšna je vaša izkušnja ob tem?

"Mi smo prepričani, da je tudi letošnja delitev dovolilnic potekala po sprejetih merilih, res pa je, da je bilo teh dovolilnic sprva premalo. Dodatna kvota dovolilnic po našem mnenju omogoča, da bomo opravili potrebne prevoze do 1. maja, pri čemer je prevoz z vlakom še vedno možen izhod. Drugo vprašanje pa je, kakšen bo v Avstriji režim po 1. maju. Ocenjujemo, da omejitev za vozila Euro 3 ne bo več, in upamo, da se bo naša investicijska politika vlaganj v tovrstna vozila obrestovala."

V preteklih dneh so bile za prevoznike velik problem stavke italijanskih carinikov in špediterjev. Imate tudi pri vas težave z zastoji na italijanskih mejah?

"To postaja že neokusna zgodba, ki prizadeva tudi nas. Pri naročilih strank prihaja do zamud, da ne govorim o razmerah, v katerih so se znašli vozniki. Vse premalo se vprašamo, kako to, da so zastoji in težave le na naši strani meje, kljub stavkam pa kolon pri uvozu v Slovenijo v Italiji ni. Problem vidim v bilateralnem dogovarjanju med Italijo in Slovenijo, saj bi te incidentne situacije lahko reševali le na tej ravni, še bolj pa je zaskrbljujoče, da po nekaterih informacijah pogovorov o novih režimih na meji po 1. maju med državama sploh še ni bilo. Slovenija in sosednje države niso zahtevale nikakršnega prehodnega obdobja pri prostem pretoku blaga med državami, da še zdaleč niso rešena mnoga vprašanja, pa potrjujejo dogodki z avstrijskimi dovolilnicami in enostranski zastoji na italijanski meji." **Štefan Žargi**

Telekom in SiOL se združujeta

Ljubljana - V četrtek so iz uprave Telekoma Slovenije sporočili, da je štiričlanska uprava sprejela sklep o začetku pridružitve hčerinske družbe SiOL v družbo Telekom, s čimer naj bi po vzoru drugih evropskih telekomov vključil v svoj okvir tudi internetno telefonijo. Združitev naj bi izpeljali do vstopa Slovenije v EU, pri čemer bi bil tudi slovenski Telekom enako sestavljen, kot večina konkurence. Prvi mož Telekoma Slovenije **Peter Grašek** ob tem opozarja, da je IP telefonija (IP - internetni protokol) tehnologija prihodnosti, in da se analogna telefonija poslavlja v zgodovino, zato bo tisti, ki temu ne sledi, propadel. Doslej je IP telefonijo razvijal SiOL, ki je od leta 1997 samostojna družba v popolni lasti Telekoma.

Na predlog pridružitve SiOL-a Telekomu pa se je odzval tudi že minister za informacijsko družbo **Pavle Gantar**, ki je do tega zelo skeptičen. Meni, da je to najmanj preuranjena, verjetno pa tudi nevarna odločitev. Obenem je poudaril, da ministrstvo kot predstavnik večinskega lastnika Telekoma in nadzorni svet Telekoma pričakujeta s strani uprave temeljit elaborat, ki ga bosta nato skrbno proučila in ocenila. Končna odločitev o morebitni pripojitvi Siola je v rokah nadzornega sveta, tam pa ima država kot večinski lastnik glavno besedo. **Štefan Žargi**

EasyJet od maja tudi z Brnika

Brnik - Z Aerodroma Ljubljana so sporočili, da bo s 1. majem na relaciji London - Ljubljana začel voziti prvi nizkocenovni prevoznik - EasyJet. Slovenski potniki bodo lahko iz Ljubljane v London vsak dan v tednu leteli za ceno povratne vozovnice od 45 evrov dalje. Kupcem so bile rezervacije na spletu na voljo že z 12. februarjem. Britanski nizkocenovni prevoznik EasyJet bo s 1. majem začel leteti na relaciji Stanstead - Brnik. S tem bo Aerodrom Ljubljana dobil dodatno vsakodnevno linijo z Londonom. Potniki lahko vozovnice že kupijo na spletni strani prevoznika. V Aerodromu Ljubljana ocenjujejo, da bodo s to dodatno linijo do Londona bistveno povečali število britanskih gostov, za katere je Slovenija privlačen turistični cilj, povečanje števila potnikov pa bo dobro vplivalo tudi na poslovanje samega letališča. Uspešen zaključek pogajanj z EasyJet-om je prvi od napovedanih korakov v strategiji konzorcija, ki je bil ustanovljen z namenom pospeševanja slovenskega turizma.

Štefan Žargi

EKOLOŠKO KURILNO OLJE
ECO OIL
04 531 77 00
UGODNI PLAČILNI POGOJI
EOC d.o.o. PE LESCE, ROŽNA DOLINA 10. NAROČILA OD 7. DO 18. URE.
VEČ ENERGIJE ZA ISTO CENO.

Davčna reforma (10)

Daljši rok za nepremičnine

Po predlogu novega zakona o dohodnini bodo zavezanci oproščeni plačila davka od dobička pri prodaji nepremičnine šele po desetih letih lastništva.

Kranj - Po sedanjem načinu obdavčitve dobička iz kapitala so zavezanci oproščeni plačila davka ob prodaji že po treh letih lastništva kapitala (nepremičnin, vrednostnih papirjev in deležev v kapitalu). Na ministrstvu za finance ocenjujejo, da takšna rešitev ni ustrezna, zato v predlogu novega zakona o dohodnini podaljšujejo rok lastništva za nepremičnine in pretežne lastninske deleže.

Po predlaganem zakonu naj bi bili zavezanci oproščeni plačila davka od dobička pri odsvojitvi nepremičnine šele po desetih letih lastništva, za vrednostne papirje ter deleže v gospodarskih družbah, zadrugah in v drugih oblikah organiziranja naj bi še naprej veljal triletni rok, za odsvojitev pretežnega lastniškega deleža pa posebna ureditev brez določenega roka imetništva. Predlagani zakon v prehodnih in končnih določbah določa, da se ne obdavčuje dobiček, ki ga zavezanec doseže z odsvojitvijo nepremičnine in dela pretežnega lastninskega deleža, pridobljenega pred letom 2002.

Predlog novega zakona razširja obdavčitev dobička od kapitala s prodaje kapitala tudi na druge oblike odsvojitve - podarjanje in zamenjavo kapitala, izplačilo lastniškega deleža ob prenehanju gospodarske družbe in še nekatere druge primere. Dohodnine tako kot že doslej ne bo treba plačevati od prve prodaje delnic ali deleža v kapitalu, ki ga je zavezanec na podlagi certifikatov pridobil v postopku lastninskega preoblikovanja podjetij, ter pod določenimi pogoji tudi ne od prodaje zavezančevega "glavnega prebivališča". Dohodnine mu ne bo treba plačati od dobička pri prodaji stanovanja ali stanovanjske hiše z enim ali dvema stanovanjema, vendar le tedaj, če je tam najmanj tri leta dejansko bival in imel tudi stalno prebivališče. Medtem ko sedanji način obdavčitve dobička iz kapitala zavezancem ne priznava stroškov, ki nastanejo pri odsvojitvi kapitala (izjema so stroški plačila davka na promet z nepremičninami, investicij in investicijskega vzdrževanja), pa naj bi po novem lahko v določenem obsegu uveljavljali tudi nekatere druge olajšave. Izgube naj bi tudi v prihodnje tako kot doslej priznavali za poračun z dobički iz istega davčnega leta.

Cveto Zaplotnik

Izračun kapitalskih dobičkov

Pred štirinajstimi dnevi smo si ogledali, kaj pomenijo kapitalski dobički in v katerih primerih je oziroma ni potrebno oddajati napovedi za odmero davka od kapitalskih dobičkov, tokrat pa bi vam predstavila postopek izračuna kapitalskih dobičkov.

Še enkrat bi poudarila, da je potrebno do konca februarja, ko je zadnji rok za oddajo prijave, v eni od knjigarn pridobiti obrazec za odmero davka od dobička iz kapitala. Na prvi strani se izpolnijo osebni podatki, za vsak posamezni vrednostni papir, ki ga je fizična oseba prodala prej kot v treh letih od nakupa, se napoved oddaja posebej na ločenem listu (popisni list vrednostnega papirja). Ker je obrazcu priložen samo en list, si morate v primeru, da ste prodajali več vrst vrednostnih papirjev, ta list fotokopirati. Katere podatke vpisati, pa podrobneje v konkretnem primeru.

***Primer:** 14. 5. 2002 smo kupili 20 delnic X po ceni 3320 SIT, prodali pa prav tako 20 delnic X 12.11.2003 po ceni 4880 SIT.*

V prvo vrstico na popisnem listu vpišemo podatke o nakupu (datum, količina, nabavna cena, zaloga v.p.- v našem primeru 20), v drugo vrstico pa podatke o prodaji (datum prodaje, količina prodanega v.p., zaloga v.p.- 0, revalorizirana nabavna vrednost, prodajna cena, prodajna vrednost, dobiček). Ker smo delnice prodali po šestih mesecih od dneva nakupa, moramo nakupno ceno še revalorizirati. Revalorizacijske koeficiente si lahko ogledate na spletni strani www.gov.si/durs/other/koef012004.pdf ali na www.gbd.si. V našem primeru iščemo revalorizacijski koef. pod "kupil po 15. 4. 2002 ter prodal po 15. 10. 2003 (1,0686)". Zmnožimo nakupno ceno s količino ter revalorizacijskim koeficientom, dobimo revalorizirano nabavno vrednost (70.955 SIT), ki jo odštejemo od prodajne vrednosti (97.600 SIT), kot rezultat dobimo dobiček (v našem primeru 26.645 SIT) oziroma izgubo. Zadnje 3 podatke vpišemo še v zadnjo vrstico "skupaj". Vse te podatke potem prepišemo še na prvo stran obrazca, kjer se v primeru prodaje več različnih vrednostnih papirjev ugotavlja še skupni dobiček oziroma izguba.

V primeru nakupa določenega vrednostnega papirja v različnih časovnih obdobjih je potrebno upoštevati nakupno ceno, po kateri smo prvič kupili vrednostni papir (upošteva se metoda FIFO - first in, first out ali drugače papir, ki smo najprej kupili, najprej prodajajmo).

Posebnost pri izračunu dobička predstavljajo obveznice, vezane na tujo valuto, kjer moramo izločiti tečajno razliko tuje valute. To naredimo tako, da tako pri nakupu kot tudi prodaji obveznice upoštevamo tečaj EUR-a na dan nakupa obveznice. Nakupno vrednost obveznice torej dobimo z zmnožkom nominalne vrednosti obveznice, nakupnega tečaja obveznice ter tečaja EUR-a. Napoved morajo oddati tudi vsi, ki so prodajali obveznice Slovenskega odškodninskega sklada, ki so jih dobili na podlagi postopka o denacionalizaciji.

Alenka Eržen
GBD , d.d., info@gbd.si

Hotel Lovec v stečaju

Kranj - Okrožno sodišče v Kranju je 30. januarja začelo stečajni postopek za hotelsko turistično podjetje **Hotel Lovec z Bleda**. Za stečajnega upravitelja je določilo Braneta Goršeta iz Ljubljane, dolžnike je pozvalo k poravnavi dolgov, upnike pa, da v dveh mesecih od objave oklica o začetku stečaja prijavijo svoje terjatve stečajnemu senatu. Narok za preizkus prijavljenih terjatev bo 14. maja. Isto sodišče je 7. januarja ustavilo postopek prisilne poravnave za družbo **Gastform, hotelska in kuhinjska oprema ter profesionalne pralnice, iz Škofje Loke,** 15. januarja je začelo in končalo stečajni postopek za družbo **MTA - Meridian, turizem, gostinstvo, trgovina in storitve, z Jesenic**, isti dan tudi za **podjetje za elektroniko in računalništvo Janus iz Kranja**, 27. januarja pa še za trgovsko podjetje **Hung Europe iz Tržiča**.

Okrožno sodišče v Ljubljani je 20. januarja začelo stečajni postopek za družbo **Elmaline Productions, proizvodnja kovinskega pohištva, iz Kamnika**. Za stečajnega upravitelja je imenovalo Braneta Goršeta iz Ljubljane, upnike pa je pozvalo, da v dveh mesecih od objave oklica o začetku stečaja prijavijo svoje terjatve stečajnemu senatu. Narok za preizkus prijavljenih terjatev bo 7. aprila. Isto sodišče je 26. januarja začelo in končalo likvidacijski postopek za **Hranilno kreditno službo Domžale**.

C.Z.

Posojila za malo gospodarstvo

Kranj - Bančna skupina SanPaolo IMI je od Evropske investicijske banke pridobila 150 milijonov evrov posojila, od tega ga je 50 milijonov namenila Banki Koper za financiranje projektov malih in srednje velikih gospodarskih družb. Družbe, ki imajo do 75 milijonov evrov osnovnih sredstev in do petsto zaposlenih, lahko najamejo posojilo za projekte s področja varstva okolja, infrastrukture, inovacij, elektronskega poslovanja, racionalne rabe energije, zdravstva in izobraževanja in sicer do polovice vrednosti naložbe, vendar ne manj kot 40 tisoč evrov in ne več kot 25 milijonov evrov. Odplačilna doba je najmanj štiri leta in največ dvanajst let, v nekaterih primerih pa je lahko tudi daljša. Obrestna mera je konkurenčna, zatrjujejo v Banki Koper in dodajajo, da so se v dogovoru z Evropsko investicijsko banko zavezali za ugodnejše pogoje, kot sicer veljajo za redno bančno poslovanje. **C.Z.**

Nama zmanjšuje osnovni kapital

Ljubljana - Delničarji trgovskega podjetja Nama iz Ljubljane (veleblagovnico ima tudi v Škofji Loki) so na skupščini v sredo izglasovali sklep o zmanjšanju osnovnega kapitala družbe. Ker ima družba glede na dejavnost in potrebe prevelik obseg kapitala, ga bodo zmanjšali za več kot 1,9 milijarde tolarjev, to je z 2,86 milijarde na 954 milijonov tolarjev. To bodo storili tako, da bodo delničarjem tri delnice nominalne vrednosti tisoč tolarjev zamenjali za eno novo delnico enake nominalne vrednosti in jim ob tem v gotovini izplačali še dva tisoč tolarjev. Denar bodo prejeli po preteku pol leta od objave sklepa o zmanjšanju osnovnega kapitala in po tem, ko so upnikom zagotovili izplačilo ali zavarovanje njihovih terjatev. **C.Z.**

1.700 ponaredkov

Ljubljana - Svet Banke Slovenije se je na nedavni seji seznanil z informacijo o ponaredkih gotovine v lanskem letu. Kot je razvidno iz informacije, so odkrili 1.189 ponarejenih tolarskih bankovcev in 542 ponaredkov tujega denarja. Pri tolarskih ponaredkih je bilo kar 73 odstotkov bankovcev po 10.000 tolarjev in 15 odstotkov bankovcev po 1.000 tolarjev, pri ponaredkih tujega denarja pa so prevladovali "evro" bankovci, teh je bilo kar 328. V Banki Slovenija so oktobra lani ustanovili Nacionalni center za ponaredke, ki je vključen v sistem izmenjave informacij pri Evropski centralni banki. **C.Z.**

Novi obveznici

Ljubljana - Ministrstvo za finance je v sredo v imenu slovenske države izdalo na domačem finančnem trgu prvo izdajo triletnih in petletnih tolarskih obveznic z nespremenljivo obrestno mero. Triletne obveznice (RS55) s 5-odstotno letno obrestno mero bodo zapadle v plačilo 11. februarja 2007, petletne (RS56) s 4,875-odstotno obrestno mero pa 11. februarja 2009. **C.Z.**

Darilo ljubljanskih managerjev

Kamnik - Klub managerjev Ljubljana, ki letos praznuje deseto obletnico delovanja, je ob jubileju podaril poldrugi milijon tolarjev Centru Dolfke Boštjančič z Iga, v sodelovanju s podjetjem Sanolabor pa kamniškemu zavodu za usposabljanje invalidne mladine poldrugi milijon tolarjev vredno napravo (respirator), ki obolelim omogoča lažje dihanje in izkašljevanje. Člani kluba so si pred kratkim ogledali delovanje nove naprave, predsednik kluba Marko Korač pa je ob tem dejal, da bodo s takšnimi dobrodelnimi akcijami nadaljevali tudi v prihodnje. **C.Z.**

ZAVOD REPUBLIKE SLOVENIJE ZA ZAPOSLOVANJE

PROSTA DELOVNA MESTA NA GORENJSKEM

GRADB. DELAVEC; do 25.02.04; TABER, D.O.O., BRITOF 152, KRANJ

GRADB. DELAVEC; do 24.02.04; VODNOGOSPODARSKO PODJETJE, D.D., UL. MIRKA VADNOVA 5, KRANJ; št. del. mest: 2

DEL. BREZ POKLICA - BRIZGALEC PLASTIČNIH MAS (NA JESENICAH); do 20.02.04; INTERPLAST, D.O.O., UL. SIMONA GREGORČIČA 27, RADOVLJICA; št. del. mest: 3

POMOŽNI GRADB. DELAVEC; do 25.02.04; TABER, D.O.O., BRITOF 152, KRANJ

POM. DELAVEC V MEHANIČNI DELAVNICI; do 17.02.04; DRAKSLER TADEJ, S.P., ZASAVSKA C. 30, KRANJ

POM. DELAVEC - KOMUNALNA DELA; do 27.02.04; MEŽAN MARKO, S.P., PREŠERNOVA C. 64, BLED

POM. DELAVEC - ČISTILKA; do 20.02.04; ŽAGAR JURE, S.P., BEGUNJSKA 4, LESCE

POM. GRADB. DELAVEC - STROJNIK; do 27.02.04; PROMAS, D.O.O., KRNICA 37A, ZG. GORJE

ŽIVINOREJEC - (FARMA CERKLJE); do 20.2.04; pisne vloge: MERCATOR KŽK KMETIJSTVO, BEGUNJSKA 5, 4000 KRANJ;

MESAR - SEKAČ; do 27.02.04; KLAVNICA ŠK. LOKA, D.O.O., KIDRIČEVA 63A, ŠK. LOKA; št. del. mest: 2

OBLIK. KOVIN - UPRAVLJALEC OBDELOV. STROJEV; do 24.02.04; KLADIVAR ŽIRI, D.D., INDUSTRIJSKA UL. 2, ŽIRI

STRUGAR - CNC OPERATER; do 20.02.04; ALMOS, D.O.O., ZMINEC 30, ŠK. LOKA

ORODJAR - IZD. ORODIJ ZA BRIZGANJE PLASTIČNIH MAS; do 25.02.04; PIVK TOMAŽ, S.P., GALETOVA UL. 2, KRANJ

MONTER OGREVAL. NAPRAV; do 18.02.04; ELVO INŽENIRING, D.O.O., GRAJSKA C. 44, BLED; št. del. mest: 5

STROJNI MEHANIK - VARILEC; do 20.02.04; ŽVELC DAMJAN, S.P., LAHOVČE 87, CERKLJE

STROJNI MEHANIK - SERVISER, MONTER IN VZDRŽEVALEC; do 13.03.04; HENNLICH, D.O.O. , LINHARTOV TRG 14, RADOVLJICA

OPTIK; do 28.02.04; ALJANČIČ IVAN, S.P., RUPA 23B, KRANJ

SLIKOPLESKAR; do 13.03.04; MILENKOVSKI BLAGOJ, S.P., RATEČE 12, RATEČE - PLANICA; št. del. mest: 4

FRIZER; do 27.02.04; AVSEC MOJCA, S.P., KRANJSKA C. 2, RADOVLJICA

TESAR; do 17.02.04; KUTIN JANEZ, S.P., C. ALOJZA TRAVNA 23, JESENICE

TESAR - MONTER SUHOMONT. GIPS SISTEMOV; do 10.03.04; JEGLIČ BORIS, S.P., LINHARTOV TRG 26, RADOVLJICA

TESAR; do 24.02.04; VODNOGOSPODARSKO PODJETJE, D.D., UL. MIRKA VADNOVA 5, KRANJ

ZIDAR; do 25.02.04; TABER, D.O.O., BRITOF 152, KRANJ

ZIDAR; do 17.02.04; KUTIN JANEZ, S.P., C. ALOJZA TRAVNA 23, JESENICE

ZIDAR; do 24.02.04; VODNOGOSPODARSKO PODJETJE, D.D., UL. MIRKA VADNOVA 5, KRANJ

STROJNIK GRADB. MEH. ZA ZEMELJSKA DELA; do 20.02.04; REŠET, D.O.O, HUJE 9, KRANJ

STROJNIK GRADB. MEH. ZA ZEMELJSKA DELA; do 24.02.04; VODNOGOSPODARSKO PODJETJE, D.D., UL. MIRKA VADNOVA 5, KRANJ

PEČAR; do 25.02.04; OBRTNO GRADBENO PODJETJE GRAD BLED, GRAJSKA C. 44, BLED

VOZNIK AVTOMEHANIK V MEDNAR. TRANSPORTU; do 10.03.04; HAMZIČ VEHID, S.P., TAVČARJEVA 3B, JESENICE

VOZNIK AVTOMEHANIK - DOSTAVLJAČ; do 17.02.04; KLANŠEK, D.O.O., BREZJE 76D, BREZJE

VOZNIK TOVORNJAKA; do 17.02.04; VEMA GRAD, D.O.O., ŽIROVSKI VRH SV. URBA 24, GORENJA VAS

VOZNIK KAMIONA ZA PREVOZ VILIČARJEV; do 03.03.04; TEHNOSERVIS, D.O.O., SUHA 23, ŠK. LOKA

TERENSKI PRODAJALEC PEKOVSKIH ART.; do 21.02.04; OGREX, D.O.O., PODREČA 5, MAVČIČE

PRODAJALEC TEHNIČNE ROBE; do 17.02.04; RM VIDEO, D.O.O., C. MARŠALA TITA 22, JESENICE

PRODAJALKA IN ARANŽERKA; do 20.02.04; ČALIČ MARJAN, S.P., CANKARJEVA UL. 4, KRANJ

KUHAR - SAMOSTOJNI; do 17.02.04; G&P HOTELI BLED P.O., CANKARJEVA C. 6, BLED; št. del. mest: 2

NATAKAR; do 17.02.04; HULL MIROSLAV, ČRNIVEC 11, BREZJE

ŽIVILSKI TEH.; do 24.02.04; KLANŠEK, D.O.O., BREZJE 76D, BREZJE

STROJNI TEH. - POSLUŽEVALEC BRIZGAL. STROJEV (PE LIPNICA); do 21.02.04; TOMAŽIČ DAVOR S.P., NA KALU 12, NAKLO

STROJNI TEH. - ROČNI ORODJAR; do 21.02.04; TOMAŽIČ DAVOR, S.P., NA KALU 12, NAKLO

STROJNI TEH. - do 24.02.04; KLANŠEK, D.O.O., BREZJE 76D, BREZJE

STROJNI TEH. - VODJA MEHAN. DELAVNICE (SERVIS VILIČARJEV); do 03.03.04; TEHNOSERVIS, D.O.O., SUHA 23, ŠK. LOKA

STROJNI TEH. - REFER. V PRODAJI; do 13.03.04; HENNLICH, D.O.O. , LINHARTOV TRG 14, RADOVLJICA

STROJNI TEH. - IZMENOVODJA V PROIZV. PLAST. MAS (JESENICE); do 20.02.04; INTERPLAST, D.O.O., UL. SIMONA GREGORČIČA 27, RADOVLJICA

FARMACEVTSKI TEH. - FARMACEVT; do 03.03.04; MIKONA, D.O.O., PREDILNIŠKA C. 14, TRŽIČ

FARMACEVTSKI TEH. - PRODAJA ORTOP. PRIPOMOČKOV V BOH. BISTR.; do 26.02.04; OTP, D.O.O., TITOVA 112, JESENICE

GRADB. DELOVODJA; do 24.02.04; VODNOGOSPODARSKO PODJETJE, D.D., UL. MIRKA VADNOVA 5, KRANJ

GRADBENI TEH.; do 25.02.04; TABER, D.O.O., BRITOF 152, KRANJ

TRG. POSLOVODJA - TRGOV. POTNIK; do 13.03.04; AIR-FOTO LETALSKE FOTOGRAFIJE, D.O.O., ROŽNA DOLINA 10, LESCE

EKONOMSKI TEH. - POSL. SEKRET.; do 17.02.04; SIGMA SISTEMI, D.O.O. , LOKA PRI TRŽIČU NN, TRŽIČ

EKONOMSKO KOMERC. TEH.; do 20.02.04; MODNA KONFEKCIJA KROJ ŠK. LOKA, KIDRIČEVA C. 81, ŠK. LOKA

FOTOGRAF IN OPERATER ZA SLIKOVNI IN ZVOČNI ZAPIS; do 21.02.04; KAVČIČ MIHAELA, S.P., GREGORČIČEVA UL. 27, ŽIRI

ZOBOTEHNIK; do 20.02.04; ZOB-EX, D. O.O., ZG. BITNJE 7A, ŽABNICA

EKONOMIST - SAMOST. KNJIGOVODJA; do 24.02.04; RTC KRVAVEC, D.D., GRAD 76, CERKLJE

UNIV. DIPL. INŽ. ELEKTROTEH. - VODJA PROJEKTA; do 20.02.04; LOKAINVEST, KAPUCINSKI TRG 3, ŠK. LOKA

UNIV. DIPL. INŽ. RAČUNAL. IN INFORMATIKE - ORGANIZATOR OBDELAV; do 01.03.04; INFOTRADE, D.O.O., KP PE KRANJ, JAKA PLATIŠE 13, KRANJ

DIPL. EKONOMIST - STROK. ZA TEHNOL. PROMETA, VODENJE OPERATIVE; do 18.02.04; SODNIKAR NIKO S.P., PREČNA UL. 24, KRANJ

DIPL. EKONOMIST - RAČUNOVODSTVO, KNJIGOVODSTVO, ADMINISTR.; do 28.02.04; MIKONA, D.O.O., PREDILNIŠKA C. 14, TRŽIČ

UNIV. DIPL. EKONOMIST - KNJIGOVODJA GL. KNJIGE; do 24.02.04; GRADIS GP JESENICE, D.D., PREŠERNOVA 5, JESENICE

SPEC. ZA SOCIOLOGIJO - REF. ZA KADROVSKO IN SPL. PODROČJE; do 24.02.04; PLUS ORBITA, D.O.O., VRTNA UL. 24, KRIŽE

DR. MEDICINE (SPLOŠNE / DRUŽINSKE MED.); do 13.03.04; OZG KRANJ, OE ZDR. DOM RADOVLJICA, ZDR. DOM BLED, MLADINSKA C. 1, BLED

DR. MEDICINE (SPLOŠNE / DRUŽINSKE MED. V ZD BOHINJ); do 13.03.04; OZG KRANJ, OE ZDR. DOM RADOVLJICA, ZDR. DOM BLED, MLADINSKA C. 1, BLED

DIPL. MEDIC. SESTRA; do 27.02.04; BOLNIŠNICA GOLNIK, KLIN. ODD. ZA PLJ. BOL. IN ALERG., GOLNIK 36, GOLNIK

DR. MEDICINE SPEC. SPL. / DRUŽINSKE MED.; do 10.03.04; OZG KRANJ, OE ZDR. DOM TRŽIČ, BLEJSKA C. 10, TRŽIČ

šola za strojništvo škofja loka

VIŠJA ŠOLA ZA STROJNIŠTVO
4220 Škofja Loka, Podlubnik 1b
Tel.: 04 506 23 17
Fax: 04 506 23 18
E-mail: iod@s sssl.kr.edus.si

objavlja
RAZPIS
za pridobitev naziva
PREDAVATELJ VIŠJE STROKOVNE ŠOLE za

PROGRAM STROJNIŠTVO
za naslednja predmetna področja:

1. Strokovna terminologija v tujem jeziku
2. Poslovno sporazumevanje in vodenje
3. Ekonomika in menedžment podjetja
4. Računalništvo in informatika
5. Varstvo pri delu in varstvo okolja
6. Tehniški predpisi in projektiranje
7. Gradiva
8. Mehanika
9. Elektrotehnika
10. Kakovost in zanesljivost proizvodnje
11. Marketing v strojništvu
12. Tehnologija
13. Energetika
14. Avtomatizacija in robotika
15. Snovanje, konstruiranje in avtomatizacija orodij
16. Izdelava, preizkušanje in vzdrževanje orodij
17. Praktično izobraževanje

Kandidati za pridobitev naziva predavatelj višje strokovne šole morajo izpolnjevati pogoje na podlagi določil Zakona o organizaciji in financiranju vzgoje in izobraževanja (Uradni list RS, št. 12/96, 92. in 96. člen), Pravilnika o postopku za pridobitev naziva predavatelj višje šole (Uradni list RS, št. 17/96), Odredbe o izobrazbi predavateljev višje strokovne šole in drugih strokovnih delavcev v višjem strokovnem izobraževanju za program strojništvo (Uradni list RS, št. 33/96) ter Kriterijev za določitev vidnih dosežkov na strokovnem področju za pridobitev naziva predavatelj višje šole (Uradni list RS, št. 27/96).

Informacije in potrebno dokumentacijo lahko kandidati dobijo na naslovu šole: Šola za strojništvo Škofja Loka, Višja šola za strojništvo, Podlubnik 1b, 4220 Škofja Loka, tel. 04 506 23 17.

Prijave z dokazili o izpolnjevanju pogojev sprejemamo 14 dni po objavi razpisa na isti naslov s pripisom "predavatelj višje šole".
O imenovanju bomo kandidate obvestili v zakonitem roku.

Narava pred kemijo

V začetku tega meseca je začel veljati pravilnik o integrirani pridelavi poljščin, ki med drugim določa, da poljščin ni dovoljeno označevati kot integriranih, če pridelovalec za to nima certifikata.

Kranj - Minister za kmetijstvo, gozdarstvo in prehrano mag. Franc But je izdal pravilnik o integrirani pridelavi poljščin, ki določa tehnološke zahteve in omejitve pri pridelavi, kontrolo in označevanje integrirano pridelanih poljščin. Za tovrstno pridelavo je značilno, da imajo naravni ukrepi prednost pred kemičnimi in biotehnološkimi in da je dovoljena le najnujnejša uporaba kemičnih pripravkov za varstvo rastlin.

Kot določa pravilnik, mora pridelovalec vključiti v integrirano pridelavo vse površine, na katerih prideluje poljščine in só v njegovi lasti, zakupu ali najemu, izjema so le parcele, na katerih kmetuje ekološko ali so v preusmerjanju. Poljščine so na teh površinah lahko v kolobarju z večletnimi metuljnicami oz. z mešanicami z več kot polovico metuljnic ali v kolobarju z integrirano pridelavo zelenjadnic. Če je pridelovalec že izčrpal mehanske, biološke in biotehniške ukrepe za zatiranje škodljivcev, ki so presegli prag škodljivosti, lahko začne s kemičnimi ukrepi, vendar lahko uporabi le fitofarmacevtska sredstva in druge pripravke za varstvo rastlin, ki so dovoljeni v ekološki pridelavi. Uporaba gensko spremenjenih organizmov ni dovoljena. Ministrstvo enkrat na leto, najpozneje do 15. decembra za naslednje leto, objavi tehnološka navodila, ki jih pripravi posebna strokovna skupina.

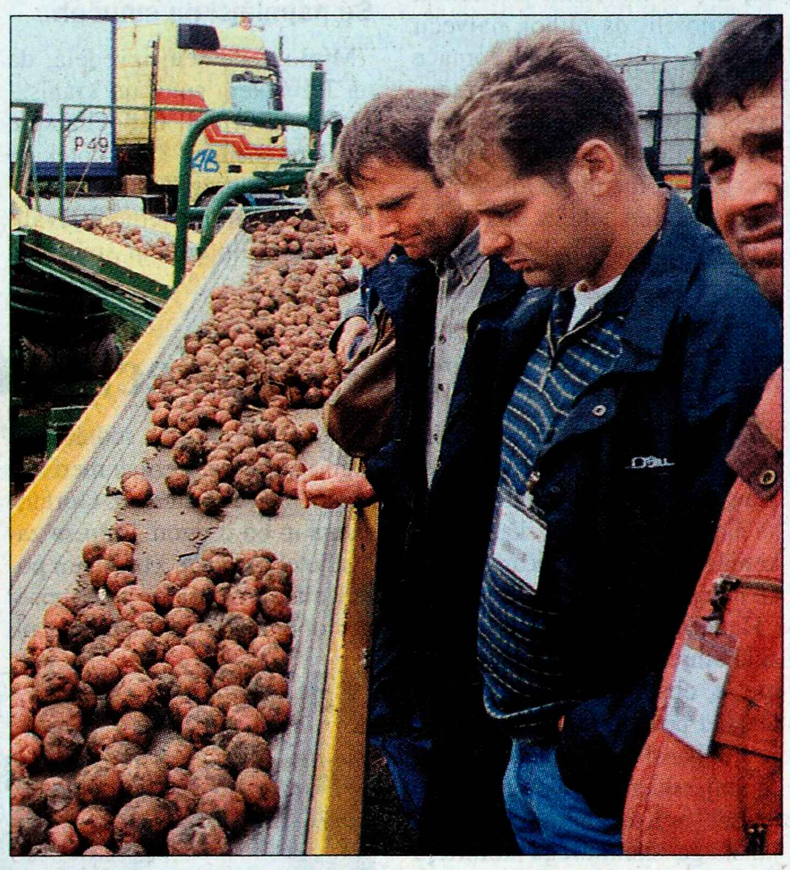

In kako naj bi potekala kontrola? Pravilnik razlikuje, ali se v kontrolo neposredno vključi pridelovalec ali organizacija oz. združenje pridelovalcev. Pridelovalec se mora organizaciji za kontrolo prijaviti najkasneje do 31. decembra za kontrolo v naslednjem letu, o uporabi semena, gnojil in fitofarmacevtskih sredstev ter o vrsti in količini prodanih poljščin pa mora voditi evidenco. Kontrolni pregled, ki vključuje tudi odvzem vzorcev za analizo ostankov fitofarmacevtskih sredstev in mineralnega dušika ter pregled skladiščnih prostorov in hladilnic, je pri vsakem pridelovalcu vsaj enkrat na leto, med njimi je desetina nenapovedanih. Če je mejna vrednost dovoljenih fitofarmacevtskih sredstev presežena, kontrolna organizacija pridelovalcu ne izda certifikata oz. mu ga razveljavi, s tem pa ta izgubi pravico, da pridelane poljščine označuje kot integrirane. Če želi certifikat pridobiti organizacija ali združenje pridelovalcev, mora med drugim zagotoviti notranjo kontrolo članov. Certifikat zagotavlja sledljivost v prometu z integrirano pridelanimi poljščinami. Pravilnik že velja, le določbe, ki urejajo kontrolo organizacije ali združenja pridelovalcev, bodo začeli uporabljati v prihodnjem letu. Ministrstvo bo letos objavilo tehnološka navodila do konca marca, kontrolna organizacija pa bo izvedla kontrolo pri najmanj polovici pridelovalcev. **Cveto Zaplotnik**

Odstrel velikih zveri

Ljubljana - Ministrstvo za kmetijstvo, gozdarstvo in prehrano je v petek v uradnem listu objavilo pravilnik o letošnjem odvzemu velikih zveri iz narave.

Po tem pravilniku naj bi letos iz narave odvzeli osemdeset rjavih medvedov in dva risa, štirinajst volkov pa le tedaj, če bodo to narekovale izredne okoliščine. Šestdeset medvedov naj bi odvzeli zaradi uravnavanja staleža, drugih dvajset pa zaradi izrednih dogodkov. Da pri odvzemu ne bi presegli skupnega števila, so v načrtu odvzema, ki je sestavni del pravilnika, določili časovno in prostorsko nadzorovanje, pri tem pa bodo upoštevali tudi predvidene izgube (pogine na cestah), izjemne odvzeme in ulove živih živali. Za vse zveri, ki bodo izločene v nejasnih okoliščinah oz. s sumom na nalezljive bolezni, bodo odredili veterinarski pregled na Veterinarski fakulteti v Ljubljani.

Kot je znano, je ministrstvo za kmetijstvo, gozdarstvo in prehrano ustanovilo strokovno komisijo za divjad, ki pripravlja mnenja o rednih in izrednih posegih v populacijo velikih zveri in drugih ogroženih vrst divjadi ter o nujnem zavarovanju življenjskega okolja divjadi. Komisija je na seji 23. januarja potrdila strokovni predlog letošnjega odvzema velikih zveri iz narave, ki ga je Zavod za gozdove Slovenije pripravil na podlagi spremljanja (monitoringa) velikih zveri, predloga območnih enot zavoda in analize škodnih primerov po velikih zvereh, uskladil pa ga je tudi s pristojnimi organi lovsko gojitvenih območij oz. z območnimi zvezami lovskih družin. Predlog upošteva poleg domačih predpisov tudi mednarodne konvencije in direktive. **C.Z.**

Izobraževanje in razvedrilo

V Društvu podeželskih žena Lubnik skrbijo predvsem za izobraževanje in razvedrilo svojih članic.

Škofja Loka - Članice društva so se v petek zvečer zbrale v restavraciji nad Namo na šestem občnem zboru. Zbor je bil dobro obiskan, prišlo jih je več kot sedemdeset, med gosti pa sta bila tudi direktor Kmetijsko gozdarskega zavoda Kranj mag. Jurij Kumer in direktorica škofjeloške kmetijsko gozdarske zadruge Anica Frelih.

Na zboru, ki so ga popestrili glasbeniki Katja in Tjaša Cof, Tina Zakotnik in Peter Jenko, so sprejeli poročilo o lanskem delu in letošnji program dejavnosti, določili članarino za letos v višini tisoč tolarjev in se zahvalili vsem, ki kakorkoli pomagajo društvu. Finančno je društvo dobro poslovalo, nekaj denarja je iz lanskega leta preneslo v letošnje. "S predavanji, tečaji, strokovnimi ekskurzijami in drugimi oblikami želimo izboljšati izobraženost članic, hkrati pa jim omogočiti razvedrilo ter izmenjavo informacij in mnenj," je dejala predsednica društva **Marjeta Jenko** in dodala, da izobraževanje in druženje prispevata k boljšemu gospodarjenju in razumevanju na kmetiji in v družini. V minuli izobraževalni sezoni so v društvu pripravili predavanja o dedovanju in prometu s kmetijskimi zemljišči, o varnosti in zdravju pri delu ter o ukrepih kmetijske politike, tečaje računalništva, kuhanja, plavanja in zagotavljanja higienskega minimuma, preventivni pregled dojk, vaje za pravilno dihanje in preobremenjeno hrbtenico, tridnevni oddih v Termah Dobrna, ogled narodnega parka Brioni, Orlovega gnezda v Avstriji in razstave Dobrote slovenskih kmetij. Sodelovali so tudi na različnih prireditvah in pri izvedbi akcije Pomoč otrokom s podeželja.

In kaj načrtujejo letos? V Poljanah bo tečaj priprave testenin, v Poljanah in pri Sv. Duhu tečaj kuhanja gostih kremnih juh z različnimi dodatki, v osnovni šoli v Železnikih pa so prejšnji teden začeli z začetnim tečajem računalništva. V društvu sprejemajo prijave tudi za tečaje o predelavi mleka, izdelavi testenin ter peki kruha in potic, za tečaje higienskega minimuma in za sodelovanje na razstavi Dobrote slovenskih kmetij. Marca načrtujejo tridnevni oddih v Termah Dobrna, preventivni pregled dojk in na materinski dan ogled baletne predstave Pepelka. Čez poletje, ko je na kmetijah več dela, bodo mirovali, jeseni pa načrtujejo ogled sejma Narava zdravje in tekmovanja kmetic na gostinsko turističnem zboru. **C.Z.**

Povrnitev trošarine

Kranj - Zakon o trošarinah omogoča kmetijskim gospodarstvom, da od države zahtevajo povrnitev polovice trošarine za motorni bencin in dizelsko gorivo, ki ga uporabljajo za pogon kmetijskih in gozdarskih strojev. Povrnitev za lani znaša nekaj več kot 35 tolarjev za liter. Zahtevek je treba vložiti do 31. marca letos na predpisanem obrazcu, ki je objavljen na spletnih straneh carine oz. je na voljo v strojnih krožkih, izpostavah kmetijske svetovalne službe in v knjigarnah, ki prodajajo obrazce. Povrnitev trošarine je možno uveljavljati za dejansko porabo, vendar le do največje dovoljene normativne porabe, ki znaša šest litrov na strojno uro - za njive, travnike in pašnike 25 strojnih ur oz. 150 litrov goriva na hektar, za trajne nasade 70 ur oz. 420 litrov na hektar in za gozd 10 ur oz. 60 litrov na hektar. Zahtevek lahko vložijo le tisti, ki imajo toliko zemljišč, da normativna poraba znaša vsaj 90 strojnih ur. K zemljiščem v lasti je treba prišteti vsa zakupljena zemljišča in odšteti dana v zakup in neobdelana. Vlogo z vsemi dokazili, med katere sodijo tudi originalni računi za porabljeno gorivo, je treba poslati na carinski urad. Za gorenjske občine sta pristojna carinska urada Jesenice in Ljubljana. **C.Z.**

Denar za "mlekarnice"

Bohinjska Bistrica - Občina Bohinj je objavila javni razpis, po katerem bo poldrugi milijon tolarjev namenila za urejanje prostorov za hrambo mleka in mlekarske opreme ("mlekarnic") ter za nakupe prevoznih hladilnih bazenov za mleko. Vloge bo sprejemala do 21. februarja, k vlogi pa je treba priložiti še različna dokazila. **C.Z.**

Vabila in obvestila

Škofja Loka, Poljane - Kmetijska svetovalna služba in kmetijsko gozdarska zadruga vabita na ***predavanji o prepoznavanju hruševega ožiga ter o ukrepih, s katerimi je to bolezen možno zatirati in preprečevati njeno širjenje***. Prvo predavanje bo jutri, v sredo, ob 9. uri v sejni sobi KGZ Škofja Loka na Trati, drugo pa v petek ob 15.30 v zadružnem domu v Poljanah. Predavala bosta Igor Zidarič iz Kmetijskega inštituta Slovenije in Primož Pajk iz republiške fitosanitarne uprave.

Moste pri Žirovnici, Vešter - Vsi, ki so se vključili v Slovenski kmetijsko okoljski program (Skop) in za to prejemajo tudi državne subvencije, morajo v petih letih opraviti 15-urno izobraževanje. Za vse, ki so se v okviru Skopa odločili za ukrep Visokodebelni travniški sadovnjaki, bo kmetijska svetovalna služba pripravila v četrtek praktični ***prikaz obrezovanja sadnega drevja v kmečkem sadovnjaku*** in sicer ob 10. uri na kmetiji Skutnk (Slavko Pintarič) v Mostah pri Žirovnici, ob 15. uri pa še v sadovnjaku Jožeta Bernika v Veštru. Obrezovanje bo predstavil Damijan Vrtin iz KGZ Novo mesto. Udeleženci bodo prejeli potrdilo, ki bo letos in tudi v prihodnjih letih pogoj za uveljavljanje subvencij.

Kranj - Kmetijsko gozdarski zavod Kranj vabi v četrtek ob 10. uri v sejno sobo KGZ Sloga na Primskovem na ***predavanje o obnovi travne ruše***. Predstavili bodo sestavo travne ruše, vsejavanje in setev, gnojenje in vključevanje krmnih poljščin v kolobar.

Reteče - Društvo podeželskih žena Lubnik in kmetijska svetovalna služba vabita v petek ob 20. uri v kulturni dom v Retečah na ***ogled komedije Pridi gola na večerjo*** v izvedbi KUD Predoslje. Vstopnice po 800 tolarjev so na voljo pri predsednici društva Marjeti Jenko (tel. št. 51-33-822) in kmetijski svetovalki Kristini Tavčar (51-12-701) oz. eno uro pred predstavo.

Poljane - Društvo podeželske mladine Škofja Loka bo v sodelovanju s kmetijsko svetovalno službo pripravilo v petek z začetkom ob pol sedmih zvečer v lovskem domu v Poljanah predavanje Damjane Šmid iz svetovalno izobraževalnega zavoda Modrin ***o metodah učenja, vajah za spomin, koncentracijo in boljšo učinkovitost pri delu***. Po predavanju bo ***občni zbor društva***, za konec pa še večerja ob zvokih harmonike.

Zgornja Bela - V domu krajanov na Zgornji Beli bo v četrtek ob pol osmih zvečer ***delavnica o sestavljanju krmnih obrokov za krave molznice***. Delavnico bo vodil Franc Pavlin, specialist za živinorejo v KGZ Kranj, ki bo tudi svetoval, kako sestaviti obroke ob pomanjkanju voluminozne krme. Rejci naj s sabo prinesejo rezultate analiz krme.

Bukovica - Kranjska območna enota Zavoda za gozdove Slovenije bo v četrtek ob 16. uri pripravila v zadružnem domu na Bukovici ***srečanje z lastniki gozdov z območja gozdnogospodarske enote Selca***. Na srečanju bodo lastnikom predstavili gozdnogospodarski načrt te enote za obdobje 2003 - 2012, hkrati pa bo tudi pogovor o tem, ali jim gozd daje toliko, kot od njega pričakujejo.

Žiri - Društvo kmečkih žena Žiri in kmetijska svetovalna služba vabita v petek ob pol osmih zvečer v osnovno šolo v Žireh na ***predstavitev knjige Utrinki trenutka večnosti*** avtorice Vere Prelovšek iz Cerkelj. Prelovškova bo predstavila tudi postopke samopomoči in alternativnega zdravljenja ter lastne izkušnje pri izhodu iz osebnih stisk. **C.Z.**

Smučanje malih in priprave velikih

Kadar je pozimi sončen konec tedna, Jezersko obiščejo številni ljubitelji narave, drsanja in teka na smučeh. Med tednom pa smo naleteli na vriskajočo skupino malčkov na smučeh ter sopihajočo gručo preddvorskih nogometašev med kondicijskim treningom.

Jezersko - Preddvorski nogometni navdušenci so petkov kondicijski trening začeli s tekom. Zadnji v vrsti je bil njihov trener **Vili Čimžar**, ki mi je na glasno izrečeno misel, "da bi tak tempo teka tudi sama zdržala", v eni sapi in z nasmehom na ustih razložil, da "morda stvar izgleda enostavna, vendar ni".

Otroci so z malo pomoči po nekaj dneh že poznali sistem "talarčkov".

Jutranje razgibavanje

Fantje so bili na zimskih pripravah. Na letnih se odpravijo v bolj tople kraje, tokratne zimske pa so preživeli na Jezerskem. Nastanjeni so bili v penzionu Valerija, večino časa pa so preživeli na prostem. Celodnevni program je bil naporen, vendar se niso pritoževali. Jutranji "footing" oziroma razgibavanje so imeli že ob pol osmih in zaradi "zanimivih" izkušenj iz preteklosti so se letos dogovorili, da kdor je nanj zamudil, je plačal tisoč tolarjev. Motivacija je bila prava in zaspancev ni bilo. Potem je sledil kondicijski trening (tek, različne vaje za eksplozivnost), popoldne pa so na zunanjem rokometnem igrišču igrali mali nogomet. Predvideli so tudi sankanje, vendar sta jih pomanjkanje snega in predvsem poledenelost proge odvrnila od prvotne zamisli.

Petkovo jutro se je začelo s tekom.

Športni in rekreacijski

Preddvorski nogometni klub je pravzaprav čisto resen klub. Njegovi člani igrajo v prvi gorenjski ligi in delujejo v okviru Športnega društva Storžič Preddvor, vendar se njihovih treningov lahko udeležujejo vsi ljubitelji nogometa. Predsednik društva **Roman Rogelj** pravi, da sta s trenerjem Vilijem velika navdušenca igre z žogo. Vili je sploh že od malih nog v stiku z žogo, Roman pa "obvladuje" kar širok spekter rekreacij, čeprav sta mu najbliže kolo in hoja v hribe. Sicer je društvo sestavljeno iz kegljaške in nogometne sekcije. Ker je njihova internetna stran zelo ažurna (www.sportno-drustvo-preddvor.si), sem ugotovila, da se udeleženci zimskih priprav predvidenega urnika držijo.

Nogometaši so po kondicijskem treningu spregovorili besedo, dve in izkoristili priložnost, ter potožili, da njihov največji problem predstavlja domače igrišče. Je v denacionalizacijskem postopku in ga ne morejo posodobiti, urediti. Zato sodelujejo z nogometnim klubom Visoko. Večino tekem gostujejo. Vili je še poudaril, da je v preddvorski občini za igranje nogometa med mladino veliko zanimanja. Ker že vrsto let dela z mladimi nogometaši, mu je žal, da jim ne more ponuditi več.

Še najmlajši na smučeh

Mimogrede sem izvedela, da na Jezerskem smučajo kranjski vrtčevski otroci. Odločila sem se, da pogledam, kako potekajo njihove "priprave". Štiri- in šestletniki so neverjetno uživali. Vzgojitelji in učitelji smučanja so se z njimi ukvarjali, razlagali kako in kaj in nekateri so že kar dobro obvladovali zavoje, pluženje ter ustavljanje. Drugi pa so se pač ustavili na najboljši možni način. V šestih skupinah je bilo po osem otrok. Vzgojiteljica in vodja skupin **Marinka Maistorovič** je razložila, da je jutranji del dneva namenjen smučanju, popoldanski pa drugim aktivnostim. Petek je bil zadnji dan njihovega zimovanja, vendar se otrokom ni mudilo domov.

Alenka Brun

Že dvanajstič decimetri metri

Gora pri Komendi - To nedeljo je bilo vreme sončno in čeprav že nekaj časa ni bilo snega, so člani Gorjanskega skakalnega komiteja priredili smučarske skoke na njihovi velikanki na Gori.

Hudomušna razlaga, da na tej skakalnici decimetri pomenijo metre, obstaja že več kot deset let. Od povsod po Gorenjskem, iz ljubljanskega konca, Zasavja in štajerskega konca je že kdo "zašel" v Komendo. Člani gorjanskega skakalnega komiteja vsako leto poskrbijo, da imajo dovolj snega. Letos so s snežnim topom naredili več kot 200 kubičnih metrov umetnega snega in z njim pokrili skakalnico in iztek. "Skoraj 50 ur smo ga delali; vsi, kar nas je v vasi in tudi iz sosednjih krajev. Prireditev, ki smo jo začeli zaradi razvedrila, je postala poznana, priljubljena. Letos se v sedmih kategorijah, v treh serijah meri več kot 60 tekmovalcev z Gorenjskega in od drugod. Zato se zahvaljujemo vsem, ki so nam pomagali, sponzorjem in še posebej občini Komenda, ki je ob medijskem sponzorju Gorenjskem glasu tudi letos glavni pokrovitelj," sta v odmoru med dvema serijama povedala Jani in Robi Slapnik iz gorjanskega skakalnega komiteja.

Andrej Žalar

Skakali so od najmlajšega pri šestih do nastarejšega - pri 60. letih.

Kranj gostuje mednarodni seminar joge

Konec tedna bo za pristaše joge velik dogodek, saj prihaja v Slovenijo Sri Mahamandalešvar Paramhans Svami Mahešvarananada, indijski učitelj, ki je nauk in sistem Joga v vsakdanjem življenju ponesel v zahodno evropsko kulturo. Udeležencev seminarja iz desetih držav bo okrog 900.

Kranj - Ob koncu tedna bo v Slovenijo prispel **Sri Mahamandalešvar Paramhans Svami Mahešvarananada**, ki bo kot vodja sistema Joga v vsakdanjem življenju predaval na velikem mednarodnem seminarju v Kranju. **Svamidži**, kakor mu pravijo njegovi učenci, je pred nekaj desetletji ponesel nauk o jogi v Evropo, Ameriko in Avstralijo, kakšnih petnajst let jo poznamo tudi pri nas. Ob vadbi joge, ki je prilagojena zahodnemu načinu življenja, Svamidži uči o **pomenu fizičnega, duševnega, socialnega in duhovnega zdravja, o spoštovanju vseh oblik življenja, o strpnosti in sožitju vseh veroizpovedi, kultur in narodov, zavzema se za mir povsod in za vse, za zaščito človekovih pravic ter za zaščito in ohranjanje okolja in narave.** Za svoje delo je prejel veliko mednarodnih priznanj, v Indiji pa mu je bil podeljen častni naziv doktor joge in profesor duhovnih znanosti.

Po prihodu v Slovenijo bo imel Svamidži v **petek, 20. februarja, ob 19. uri** v prenovljeni **Veliki Unionski dvorani Grand hotela Union** v Ljubljani (Vhod v dvorano z Nazorjeve) javno predavanje z naslovom "***Kako z jogo premagamo ego***" (vstopnice lahko kupite vsak dan med 8. in 20 uro pri blagajni Grand Hotela Union); v **soboto in nedeljo, 21. in 22. februarja**, pa bo v **športni dvorani Srednje elektro in strojne šole** na Zlatem polju v Kranju potekal dvodnevni mednarodni seminar, v sklopu katerega bo ob dopoldanskih in večernih predavanjih potekala tudi jutranja in popoldanska vadba joge.

Jure Pogačnik, eden izmed organizatorjev mednarodnega seminarja, je povedal, da bodo udeleženci velik del časa namenili medsebojnemu druženju, saj se jih je večina v letih obiskovanja mednarodnega seminarja med seboj že dodobra spoznala in spoprijateljila. Pojasnil je tudi, da je program mednarodnega seminarja prilagojen za tiste, ki so z osnovami sistema Joga v vsakdanjem življenju že seznanjeni, vsem ostalim pa je namenjeno javno predavanje, ki bo organizirano v Ljubljani. Osnovni princip sistema Joge v vsakdanjem življenju je namreč prilagojen sposobnostim sodobnega človeka, za katerega je najbolje, včasih pa celo edino možno, da jogijske vaje obvladuje postopoma. Program je razdeljen v osem težavnostnih stopenj, pri katerih je za prehod v višjo stopnjo potrebno obvladati vaje iz prejšnje stopnje.

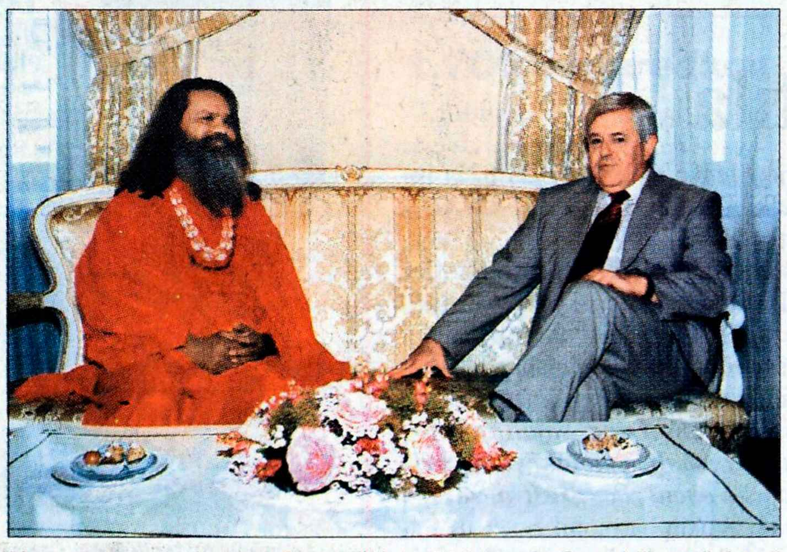

Na zadnjem seminarju v Sloveniji leta 2001 se je Svamidži srečal tudi s predsednikom Milanom Kučanom.

Seminarja v Kranju naj bi se udeležilo med 800 in 1000 članov jogijskih društev iz Avstrije, Italije, Madžarske, Hrvaške, Bosne, Srbije in Črne gore, Češke, Slovaške, Nemčije, Francije, Španije, Nizozemske in Slovenije, na seminar pa utegne priti tudi kakšen Američan in Avstralec. Prvi seminar je bil že konec osemdesetih let na Pohorju in od tedaj se organizira skoraj vsako leto. Letošnji seminar je že tretjič v Kranju, saj se je izkazalo, da ima primerno dvorano, možnost prenočevanja, prehrane in ljudi, s katerimi lahko sodelujejo na visokem nivoju, je pojasnil Pogačnik. Na seminarju se bodo pogovarjali o različnih temah, saj je joga povezana v vsemi področji v življenju (jogijske tehnike, odnos do okolice, do samega sebe in svojega življenja). V zadnjem času je v ospredju vprašanje okolja in človeškega odnosa do ohranitve planeta.

V **Kranju** je Svamidžijev sistem joge znan že kakšnih deset let, Društvo "Joga v vsakdanjem življenju" Kranj, s katerim lahko stopite v stik po tel. 202-37-51, e-pošte kranj@joga-v-vsakdanjem-zivljenju.org ali jim pišete na naslov p.p. 175, 4000 Kranj, pa organizira vadbe tudi v **Naklem**, **Radovljici**, **Tržiču**, na **Bledu** in **Jesenicah**. Da postaja joga v življenju zahodnjakov vse bolj priljubljena in domača, govori podatek, da je bilo na prvem mednarodnem semenarju le nekaj deset udeležencev, še to večinoma tujci, zdaj pa število iz leta v leto narašča.

Katja Dolenc

Granat

Že tisočletja je granat kamen bojevnikov in vseh, ki bi radi okrepili pogum, zaščitili zdravje in dušo pred zlimi energijami ter hodili po svetli življenjski poti.

Granat je dobil ime po svoji zrnasti zgradbi (granatus - zrnat). V naravi je najti rdečkasti in rumenkasto zeleni granat, a med ljudmi po uporabi prevladuje rdeči, ki naj bi zaradi dinamične barve imel posebne lastnosti. Včasih so verjeli, da odganja nadležne žuželke, nočne more in zle energije, zato so nanje v srednjem veku pogosto vgravirali lik leva in ga nosili za zaščito zdravja, zlasti na potovanjih. Prinašal naj bi luč in upanje tja, kjer se je zdelo, da je življenjska pot zašla v slepo ulico. Kot zaščitni kamen je bi tudi kamen herojev, ki so šli skozi težke preizkušnje, da bi dokazali svoj pogum. Ti so si ga vgrajevali v ročaje mečev in v ščite.

"Življenjsko pot in težave na njej lahko razumemo kot spiritualni proces "poliranja" duše. Priop (vrsta rdečega granata) zasije s svojim notranjim ognjem šele tedaj, ko ga spoliramo. Zaradi teh svojih lastnosti je bil vedno v modi po globalnih krizah na primer po prvi in drugi svetovni vojni," opisuje

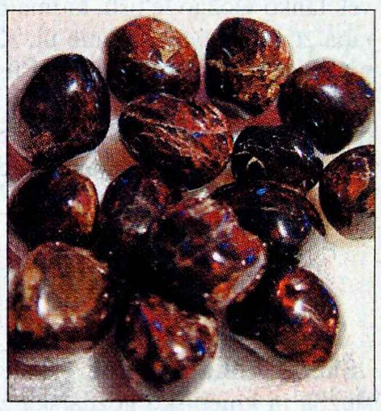

Kamen bojevnikov

Tadej Pretner v knjigi ***Minerali*** in dodaja, da kamen pomaga nadvladati vsakdanje in izjemne probleme, da krepi notranji ogenj, željo po samorealizaciji in bazično dinamiko preživetja. Krepil naj bi tudi pogum, vztrajnost, samozaupanje, željo po gibanju in avro, raztapljal pa nepotrebne zadržke. Eliksirji naj bi krepili moč regeneracije telesa in stimulirali metabolizem. Kamen se nosi tudi kot ogrlica, obesek ali priročni kamen, saj je pri njegovem delovanju zelo pomemben stik s kožo.

Katja Dolenc

Spalnico na sončni vzhod

Energija v spalnici zelo vpliva na spanje, spolnost in druge življenjske vidike, zato bi bilo najbolje, da bi bila obrnjena v smeri sončnega vzhoda, ki krepi jutranjo energijo. Feng shui uči, da je za **odraslega in starejšega človeka** najugodnejša lega za spalnico severno, zahodno ali severozahodno od središča doma. Severozahod je idealen tudi za **starše**, ker je ta energija bolj zrela ter spodbuja odgovornost, organiziranost življenja in spoštovanje do drugih. Sever je miren in spokojen, kar najbolje koristi ljudem, ki imajo težave s spanjem, ni pa primeren za **mlade**, ker jim preveč umirja življenje. Za njih je primerna vzhodna ali jugovzhodna lega, ki je naklonjena dobrim začetkom. Energije zahoda so naklonjene romantiki, užitku in zadovoljstvu. Če imate dolgočasno spolno življenje, preselite spalnico na sever ali zahod.

K. D.

Odraslim vstop prepovedan

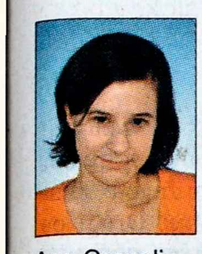

Ana Cergolj

Zadnji teden pred počitnicami - če še niste, izvlecite iz podstrešja sanke in odrinite na iskanje zadnjih zaplat snega. Še obstajajo - preverjeno!

ANA

Cukrček

Materni jezik - za to so se borili

21. februarja je mednarodni dan maternega jezika - za nas torej tistega, brez "fullov", "coolov", "thebestov" ... pa tudi "downloadanja" in podobnih amerikanizmov, ki so predvsem pri nas, mladih, postali že samoumevni "dodatki" slovenščini. Naša materinščina je torej vedno bolj popačena, ogrožena in predvsem vedno skromnejša v svojem besednem zakladu. Hm, le koga naj krivimo za to - Ameriko, internet, globalizacijo? Ali pa kar sami sebe?

Kaj pravijo mladi?

Vzemimo medij, ki naj bi bil tipičen razširjevalec angleščine - internet. Kar se tiče mladih, je večina strani na temo "slovenščina" namenjena obnovam domačih branj, referatom, plonkcem, esejem in drugim "oblikam solidarnosti", ki si jih izmenjujejo slovenski osnovno- in srednješolci. In, mimogrede, z zaskrbljujoče veliko slovničnimi napakami! Na temo "materni jezik" pa se je na forumu novomeških skavtov (http://novomesto1.skavt.net/forum/) razvila zanimiva debata, v kateri "Westlife" zagovarja materinščino pred tujimi izrazi s poučno zgodbico svojega profesorja: "Zakaj danes vsi uporabljamo tujke za imena gostiln? Vse so neki pubi, pizzerije - to se nam zdi moderno. Ampak pomislite, kako bi se počutili vi kot turist v Angliji, če bi nad eno gostilno pisalo Krčma pri Frančku!"

S čim ogrožamo slovenščino

Ponavadi si tole vprašanje postavljamo takole: "Kaj ogroža našo kleno slovensko besedo?" Resnici na ljubo pa "naša" pomeni, da smo za njo in za njen razvoj odgovorni mi. Glede prihodnosti slovenščine - kar je še bolj aktualno sedaj, ko vstopamo v ogromno družino močnih evropskih jezikov - smo predvsem mladi postavljeni na križišče: se zaradi lažjega sporazumevanja in praktičnosti prilagoditi večjim narodom (kar pomeni predvsem sporazumevanje v angleščini), ali poskušati uresničiti tisto, kar nam Evropa zagotavlja - enakopravnost vseh jezikov?

Mi, a tudi drugi

Mednarodni dan maternega jezika je vsekakor priložnost, da še povečamo skrb in trud za lepo slovensko besedo. Nikakor pa to ni dan, ko bi se v goreči ljubezni do materinščine lotili jezika tujcev, ki živijo v Sloveniji - tudi oni imajo namreč svoj materni jezik, ki ga gojijo, govorijo in branijo. 21. februar torej ni le dan varovanja svojega, ampak tudi strpnosti do drugih.

Otroška peresa

PESMICA ZIMA

Zimski čas je čas počitka.

Piha veter, stiska mraz,
jaz pa hodim bolj počas.

Snežinka poplesava,
avto oddrsava,
jaz pa s smučmi v dolino drvim
in se zraven kotalim.

Dan je kratek,
včasih prekratek
za vse vragolije,
ki jih počnem.

Laura Šturm, 3.r PŠ Besnica

ZIMA NEKOČ

Nekega večera mi je babica govorila,
kako je ona zimo prebrodila.
Dejala mi je,
da so bile težke vse.

Če so se lahko stiskali k topli peči,
niso imeli kaj reči.
Skozi okna so gledali veseli,
kako zima pokrajino beli.

Iskali so oblačila,
niso imeli jedila.
Naokoli so skakali bosonogi,
delali se, da so kozorogi.

A vendar so zimo preživeli,
kljub lakoti so bili veseli.
Igrali so se prav tako kot mi
in čakali pomladnih dni.

Anja Mravlja, 5. b, OŠ Škofja Loka - Mesto

Mi pa mislimo tako...

Učenci 3. b. razreda OŠ Ivana Tavčarja in Gorenje vasi pojasnjujejo,

KAJ SE BO ZGODILO, KO SE PREBUDI KRALJ MATJAŽ.

Zazehal bo tako močno, da se bo stresla gora Peca. Kralj Matjaž bo stopil z gore, pogledal bo v sonce in tako močno kihnil, da se bo Peca sesula. Poiskal bo Alenčico in skupaj bosta odšla na potep. Zelo bo razočaran, ker bo videl, da je sedaj vse drugače, kot takrat, ko je zaspal. **Tanja Špik**

Kralj Matjaž je junak izpod gore Pece. Danes je dan, ko se prebuja. Pa poglejmo, kaj se dogaja. Kralj Matjaž najprej zamežika in pogleda po votlini. Zatem si začne pretegovati roke in noge. Vstane in se spotakne ob svojo dolgo brado. Vzklikne: "Kako dolgo sem spal! Ker sem se zbudil, naj od danes naprej vlada svetu mir!" Dobrodošel med nami, kralj Matjaž! **Darko Kržišnik**

Učitelji so bili bolj prijazni kot običajno

Na srednjih šolah in fakultetah so v petek pripravili informativne dneve.

Kranj - "Evo, to je najpomembnejše na šoli," se je v oglasno desko z razporedom športnih dejavnosti na fakulteti za organizacijske vede zagledal eden od prihodnjih študentov. Na srednjih šolah in fakultetah so v petek pripravili informativne dneve, ki so privabili množico učencev in dijakov. Želeli so zbrati čimveč informacij o šolanju ali študiju, zato so bile predavalnice večinoma zapolnjene do zadnjega kotička. Na mnogih šolah so pripravili tudi predstavitve po razredih.

"Daj, nekaj moraš prinesti domov," je z mize pograbil informativni material o fakulteti za organizacijske vede eden od prihodnjih študentov in izginil skozi vrata. Drugi so informativni dan vzeli bolj resno in so pazljivo prisluhnili, kaj jim imajo o študiju povedati profesorji. "Izvedele smo vse, kar nas je zanimalo," so bile zadovoljne **Petra**, **Mojca** in **Tanja** iz Ljubljane, ki so še pred koncem predstavitve "ušle" iz predavalnice. "Zaradi gneče je neznosno vroče, pa še stati smo morale," so potožile in se raje odpravile na samostojno raziskovanje prostorov fakultete. Ta dan so se namenile obiskati še kar nekaj fakultet, medtem ko se je **Gregor Sušnik** že kar odločil. "Informacij imam dovolj, zanimal me je le še predmetnik," je bil suveren v svoji odločitvi. **Admira Grgovič** in **Barbara Bajde** iz Kamnika sta bili nad predstavitvijo navdušeni, manj pa z gnečo na cesti in parkirišču. "Začetek sva zamudili, ker je bilo toliko prometa, pa še parkirni prostor sva komaj našli." Živahno je bilo tudi na srednji elektro in strojni šoli. "Nimam kaj reči, zelo dobro so organizirali predstavitev programov in predmetnika, tako da sva dobila vse informacije, ki sva jih želela," je dejala **Ismeta Feratovič**, ki je na informativnem dnevu spremlja svojega sina **Enisa Džurkoviča**. Posebno sta bila zadovoljna, ker sta med drugim izvedela, kakšne so možnosti za kasnejšo zaposlitev. **Danijel Rodič** pa je prišel, ker ga zanima program elektrotehnike. "Sicer sem veliko informacij pridobil že prej, vendar sem tako vsaj spoznal učitelje," je pojasnil.

"Gimnazija Kranj - dobra šola," so se ob vhodu v 'kremšnito' muzale gimnazijke, ki so učence in njihove starše razporejale po učilnicah. Profesorji so bodočim gimnazijcem predstavili kratko zgodovino gimnazije, predmetnik in ostalo, kar pač sodi zraven. "Kranjska gimnazija ne slovi kot lahka šola, nasprotno. Vendar je šolanje na njej naložba v vašo prihodnost," je polni učilnici osmošolcev dejal profesor geografije **Marjan Veber** in dodal, da je bilo 75 odstotkov gimnazijcev v osnovnih šolah odličnih. "Midve sva čisto navdušeni. Profesorji se nama zdijo prijazni, sva pa slišali, da znajo biti kar precej strogi. Prijetno sva presenečeni nad obsežnim programom kulturnih dejavnosti in knjižnico, ki je zelo lepo opremljena," sta hiteli pripovedovati **Nika** in **Lucija**, osmošolki z OŠ Stražišče. Tudi osmošolka **Anita** iz Tržiča je od starejših prijateljev slišala zgodbe o "hudih" profesorjih, vendar je to verjetno ne bo odvrnilo od vpisa. Ena od mam, ki je tisti dan po hodnikih gimnazije spremljala svojo hčerko, pa je opazila, da je vzdušje na gimnaziji zdaj, po skoraj dvajsetih letih, veliko bolj sproščeno.

In kako izgleda informativni dan leto dni pozneje? "He, zdi se nam, da je bilo na predstavitvi šole vse izredno lepo rečeno, realnost pa je malo drugačna. Treba se je učiti, in to zelo veliko," so dejale zgovorne dijakinje prvega letnika kranjske gimnazije, ki smo jih ujeli med odmorom. Opazile so tudi, da je gimnazija ob informativnem dnevu dobila novo, bolj čisto in bolj urejeno podobo ter da so profesorji tisti dan hodili okoli veliko bolj prijazni kot sicer. Pa bi osnovnošolcem, ki oklevajo med kranjsko gimnazijo in drugimi šolami položile na srce kakšen nasvet? "Ne odločite se za gimnazijo ... Pravzaprav pa se kar vpišite, saj ima gimnazija tudi dobre plati," so se iskrivo nasmihala dekleta.

Mateja Rant, Špela Žabkar, foto: Gorazd Kavčič

Zborček nasmejanih gimnazijcev je ob vhodu delil bonbončke in prijazno usmerjal obiskovalce.

Na srednji elektro in strojni šoli so pripravili tudi predstavitve po razredih.

Slabe kritike, dober film

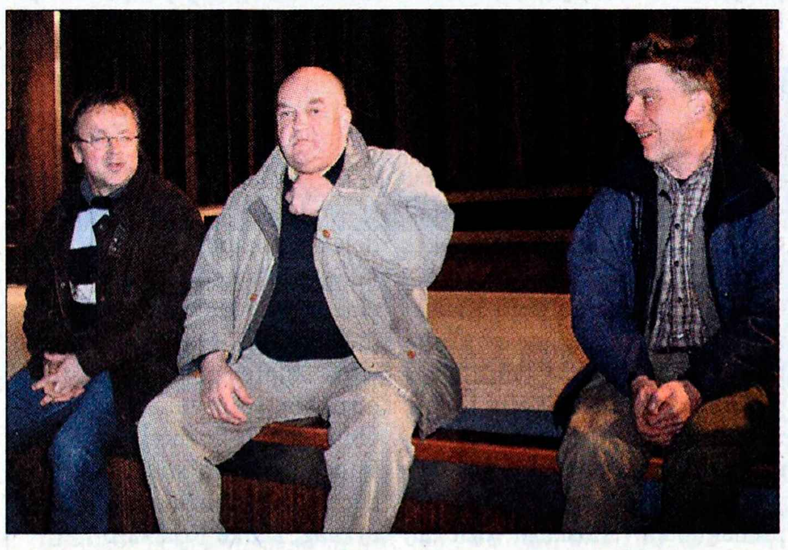

Kranj - "Ko so mi povedali za idejo za film, sem se ves čas samo smejal," je na pogovoru z ustvarjalci filma Dergi in Roza v kraljestvu svizca povedal avtor glasbe **Slavko Avsenik mlajši**. Njihov cilj, je še dodal, je bilo ustvariti zabaven film, ki ni nujno umetniški dosežek. Z njim se je strinjal tudi **Marko Derganc** oziroma Dergi: "Film je delan za to, da se proda." Pri tem se mu zdi škoda, da država ne podpira snemanja komedij. "Ljudje hočejo v kinu predvsem razvedrilo." Film so snemali pri Češki koči, vse notranje prizore pa so posneli v studiu. "Če bi imeli denar, bi veliko več snemali na terenu, tako pa ni bilo mogoče." **Andrej Rozman** ga je še dopolnil, da je bilo snemanje podobno začetkom kinematografije.

"Bilo je naporno, živčno, treba je bilo iskati sponzorje, kamera se nam je pokvarila že takoj na začetku ... Še dodatnega sponzorja smo morali najti za povečavo, da je film sploh prišel na filmska platna." Zato so kljub kritikam, ki jih je deležen film, zadovoljni. "Če bi bile kritike dobre, bi bilo s filmom nekaj narobe," je menil režiser **Boris Jurjaševič**.

Mateja Rant, foto: Gorazd Kavčič

Neplodnost ni razlog za obup

Težave z neplodnostjo ima 1000 novih parov letno. Parom z darovanimi celicami se je doslej rodilo devet otrok.

Ljubljana - Njemu je bilo 33 let, njej štiri leta manj. Na to, kar se jima je zgodilo, pred poroko nista niti pomislila. Zdelo se jima je, da je še vse pred njima in da bosta tudi otroka dobila takrat, ko se bosta zanj odločila. Pa se je obrnilo drugače. Dobri dve leti sta si prizadevala zanj. Neuspešno. Razlog je bila neplodnost. Ginekolog jima je svetoval oploditev z biomedicinsko pomočjo, za katero se nista odločila. Prevladali so očitki in njuni poti sta se ločili.

Tako se je končala zgodba enega od približno tisoč parov v Sloveniji, ki ima vsako leto težave z neplodnostjo. Nekatere pa imajo tudi srečen konec, ki ga okrona rojstvo otroka. Zakon o oploditvi z biomedicinsko pomočjo z darovanim semenom in jajčnimi celicami omogoča oploditev z darovanim semenom in jajčnimi celicami pri neplodnih parih. Na Ginekološki kliniki Kliničnega centra v Ljubljani so od leta 2002 z darovanim semenom oplodili 67 parov, pri 37 parih pa so uporabili darovane jajčne celice. Parom se je doslej rodilo 9 otrok, zadnji pred nekaj tedni. Prvi postopek zunajtelesne oploditve z darovanim semenom je bil novembra leta 2001, za postopek z darovanim semenom ali darovanimi jajčnimi celicami pa se na Ginekološki kliniki odločajo samo pri parih, pri katerih ženska ali moški zaradi medicinskih indikacij nimata lastnih spolnih celic. Spolne celice potrebuje 1 do 2 odstotka neplodnih parov. Razmerje med neplodnostjo pri moških in pri ženskah se je po besedah strokovne direktorice ljubljanske Ginekološke klinike prof. dr. **Helene Meden Vrtovec**, dr. med., v zadnjih desetih letih spremenilo in je približno enako pri ženskah in moških. Najpogostejši razlogi zanjo so pri ženskah neprehodnost jajcevodov, endometrioza, hormonske nepravilnosti in nepravilnosti maternice, pri moških pa slaba kakovost semena.

Za oploditev z darovanimi celicami se na omenjeni kliniki odločijo takoj, ko se izkaže, da par nima lastnih spolnih celic. V ta namen imajo lastno banko darovanega semena in jajčnih celic.

Po oploditvi z biomedicinsko pomočjo se je neplodnim parom doslej rodilo devet otrok.

"Vsi darovalci in darovalke so natančno pregledani, s čimer so zagotovljene kakovostne spolne celice. Darujejo jih prostovoljno in za to niso plačani, povrnemo jim je potne stroške in polovico dnevnice, darovalec pa lahko dobi tudi bolniški dopust. Darovanje je povsem anonimno, tako darovalec kot darovalka ne vesta za pare, ki prejmejo njuno seme ali jajčne celice, enako velja za prejemne pare," je povedala Meden Vrtovčeva. Doslej je seme in jajčne celice darovalo 71 darovalcev in 34 darovalk. In kdo je lahko darovalec? Vsak zdrav moški, star od 18 do 55 let oziroma vsaka zdrava ženska, stara od 18 do 35 let. Dodatne informacije o darovanju dobite na **Ginekološki kliniki od ponedeljka do petka, od 9. do 12. ure** ali na tel. številki **(01) 522-60-74**.

Renata Škrjanc,
foto: Gorazd Kavčič

ŠOLA ČUSTVENE INTELIGENCE
sprostitev - komunikacija - vzgoja odnosov - osebni razvoj - zavedanje sebe
vabi na brezplačna predavanja:

KRANJ - ob 19. uri v Zavodu za varstvo kulturne dediščine, Tomšičeva 7
- torek, 17. 2. Kako izboljšati medsebojne odnose?
- četrtek, 19. 2. Ali znam ravnati s čustvi?

RADOVLJICA - ob 19. uri na Ljudski univerzi, Kranjska 4
- torek, 17. 2. Ali znam ravnati s čustvi?
- četrtek, 19. 2. Kako izboljšati medsebojne odnose?

Predstavljen bo tudi program šole in možen bo vpis. Informacije na spletu: www.cdk.si/sci ali po telefonu: **(01) 433 93 03** od pon. do čet. med 10. in 14. uro.

Akcija za nakup mamotoma

Ljubljana - Slovensko združenje za boj proti raku dojk Europa Donna je nedavno predstavilo humanitarno akcijo zbiranja denarja za nakup naprave mamotom, najsodobnejše naprave za odkrivanje raka dojk. Slednja omogoča vakuumsko asistirano punkcijo, ki je manj neprijetna za žensko in enostavnejša za zdravnika. Z akcijo naj bi do konca letošnjega leta zbrali 80 milijonov tolarjev, kar naj bi zadoščalo za nakup mamotoma. V Sloveniji je rak dojk najpogostejši rak pri ženskah, saj je vsak peti nov primer raka pri ženskah, rak dojk. Vsako leto na novo zboli okrog 1000 žensk. Najpogosteje zbolevajo ženske v osrednji in zahodni Sloveniji, tri četrtine žensk zboli po svojem 50. letu. **R. Š.**

Damjana Šmid

DRUŽINSKI NASVETI

Razvajen otrok (1)

"Razvajen sem takrat, kadar me mami in oči ubogata."
(šestletni Marko)

Že sama besedica "razvajenost" spravlja starše v strah in stisko. Vzgojiti in imeti v hiši razvajenega otroka je nekakšen poraz za starše in le malo staršev je pripravljenih priznati, da jim je uspelo vzgojiti razvajenega otroka. Tako je postala to nekakšna tabu tema, o kateri se pogovarjamo največkrat takrat, ko je govora o sosedovem otroku. Kajti naš otrok je le težko razvajen ... in še takrat, ko slutimo, da je mogoče pa le razvajen, si vztrajno zatiskamo oči. Nihče ne razvadi svojega otroka čez noč in nihče ga ne razvaja zato, da bi imel kasneje otrok težave. Verjamem, da večina staršev dela tako, kot najbolje zna, in tako je tudi z razvajanjem. Če bi se več pogovarjali o tem, bi bili bolj odkriti do svojih napak in če bi se jih zavedali, potem bi mogoče hitreje in bolje reševali ta problem. Ko se starši hote ali nehote primerjamo pri svoji vzgojni uspešnosti ali neuspešnosti, bi morali vedeti, da je skupek vseh dejavnikov v družini tisti, ki šteje h končnemu rezultatu. Tudi otroci so si tako različni med seboj, da ne moremo zagotoviti enakega razvoja kljub enakim vzgojnim metodam. Zato pri razvajenosti velja pravilo odkritosti in jasnega cilja. To pomeni, da se s partnerjem, učitelji, starimi starši ali s prijatelji odkrito pogovarjamo o otrocih in o tem, kaj je dobro zanje in kaj jim škoduje. Včasih starši ne vidimo realne sličice svojega otroka in se tolažimo, da ni razvajen, da ima le slab dan, da je polna luna, da je pač takšen karakter, da je edinec, da je bil bolan ... Izgovorov je toliko, kot je staršev. Ko nas partner, babica, učitelj ali nekdo od prijateljev prijazno opozori, da nas otrok izkorišča, smo največkrat užaljeni in se takoj postavimo v obrambo sebi in otroku. Mogoče bi bilo boljše, če bi vprašali, zakaj tako mislijo in kako mislijo, da bi lahko to izboljšali. Najslabše je, če se v takšnih primerih obnašamo kot noji in zarijemo glavo v pesek, misleč, da se bo problem rešil sam od sebe. Otroci niso in ne morejo biti naši življenjski projekti, preko katerih uresničujemo naše želje iz otroštva ali svoja pričakovanja. So samo otroci in to je dovolj, da jim želimo najboljše. In tako smo že pri cilju naše vzgoje. Starši si želimo imeti srečne, zdrave in samostojne otroke. Kaj je torej potrebno storiti za to? Naj otroka nikoli ne pohvalimo, ne "pocrkljamo", mu ne dajemo sladkarij in ga vzgajamo v vojaškem duhu, da slučajno ne bo postal razvajen? Mogoče bi se za začetek samo pogovarjali o tem in opazovali svoje besede in dejanja. Kdaj otroku nekaj damo in zakaj? Da se znebimo občutka krivde, ker smo ves dan delali? Mu kupimo sladkarije zato, da ne joče? Razvajenost je veliko več kot vrečka bonbonov ...

Iz nabiralnikov za hrano in prašek

Kranj - Med dejavnosti, ki jih opravlja Območno združenje Rdečega križa Kranj, sodi tudi pomoč ljudem v materialni stiski. V evidenci imajo okoli 600 družin in posameznikov, ki jim pogosto pomagajo s hrano, toaletnimi potrebščinami, pralnim praškom, šolskimi potrebščinami in oblačili, ki jih podarijo občani. Prehrambeni paketi in pralni prašek, ki ga dobijo od Rdečega križa Slovenije, ne zadoščajo za vse potrebe, zato si pomagajo z dodatnimi viri. Kranjsko območno združenje RK ima nabiralnika, in sicer na Letališču Brnik, drugega v Mercatorjevem centru, kamor lahko mimoidoči dajejo denarne prispevke. Ta denar potem Rdeči križ nameni izključno nakupu hrane in pralnega praška.

V nabiralnikih se zbere kar precej denarja: lani so v dveh nabiralnikih na brniškem letališču zbrali 682.919 tolarjev, v trgovskem centru Mercator na Primskovem pa 105.499 tolarjev. Lani so razdelili 300 prehrambenih paketov in prav toliko zavitkov pralnega praška po tri kilograme, kar je veljalo 870.899 tolarjev, razliko pa so krili iz lastnih sredstev. Poleg tega so občanom razdelili tudi 498 prehrambenih paketov in enako število trikilogramskih zavitkov pralnega praška, ki jih je za pomoč občanom poslal rdeči križ Slovenije, stroške pa kril iz sredstev Fundacije invalidskih in humanitarnih organizacij.

Vsem, ki prispevajo denar za socialno ogrožene, se v Rdečem križu Kranj iskreno zahvaljujejo.

Danica Zavrl Žlebir

Štirje otroci že brezplačno kosijo

Tik pred iztekom leta smo v okviru akcije Gorenc Gorencu bralce povabili, naj pomagajo zbrati denar za šolska kosila štirih otrok v kranjski osnovni šoli Helene Puhar. Z veseljem sporočamo, da je denar zagotovljen in četverica že brezplačno kosi v šoli.

Kranj - Kmalu po novem letu so nas poklicali iz uspešnega kranjskega podjetja Iskratel in poizvedeli, komu bi lahko denarno pomagali. Podjetje je namreč že večkrat darovalo v dobrodelne namene, želelo pa je tudi ob izteku preteklega leta. Takoj so bili pripravljeni dati 265 tisočakov, kolikor do konca leta potrebujejo v šoli Helene Puhar, da omogočijo brezplačna kosila štirim svojim učencem. "Za nas to ni velik znesek, nekomu pa lahko zelo olajša življenje," je tedaj dejal Iskratelov finančni direktor **Metod Zaplotnik**. Dobrotniki svojega darila niso želeli obešati na veliki zvon, niti drugih dobrodelnih prispevkov, ki so jih v preteklem letu namenili ljudem v stiski. Tako so prispevali denar za nakup invalidskega vozička za Angeliko Markič iz Tržiča, za nakup dveh prilagojenih računalnikov za dva učenca s posebnimi potrebami v šoli Toneta Čufarja na Jesenicah, Slovenski Karitas v akciji Klic dobrote, Centru za socialno delo Kranj za novoletno obdaritev otrok v rejniških družinah, Centru slepih in slabovidnih Škofja Loka za udeležbo na mednarodnem računalniškem taboru, Društvu paraplegikov Kranj za pomoč pri nakupu invalidskega vozička za njihovo članico ter Zdravstvenemu domu Kranj za celovito obnovo ambulante. Z veseljem pa so se odzvali povabilu na osnovno šolo Helene Puhar, kjer so otroci pripravili program z glasbenimi in recitacijskimi točkami, da se dobrotnikom zahvalijo za pomoč. Tako smo v petek ob tej priložnosti v šoli Helene Puhar simbolično zaključili prvo iz sklopa dobrodelnih akcij Gorenc Gorencu, ki smo jih pri Gorenjskem glasu začeli lani. Prišla sta **Metod Zaplotnik** in **Irena Vidic**, slednja vodja kadrovskega sektorja v podjetju Iskratel, **Milka Miklavčič** z območnega združenja Rdečega križa v Kranju, ki je sodelovalo pri tej akciji, **Stane Konc**, ravnatelj šole in **mag. Darka Rozman**, specialna pedagoginja, **Sladžan Umjenovič**, dobrotnik iz lanske akcije Naše žene Ljudje odprtih rok, ki prav tako sodeluje v akciji Gorenc Gorencu, spodaj podpisana, pa seveda otroci in učiteljice. Gostje smo prisluhnili programu, nato pa je sedmošolec Matic gostoma iz Iskratela izročil sliko z motivom iz narave, ki jo je naslikal nekdanji učenec, član ene od štirih družin, ki so bile deležne pomoči.

Naj ponovimo, kakšne okoliščine so botrovale naši odločitvi, da v akciji Gorenc Gorencu letos najprej pomagamo štirim otrokom iz revnih družin, ki obiskujejo osnovno šolo Helene Puhar. Njihovo stisko sta nam decembra približala Stane Konc in mag. Darka Rozman:

"Šest naših otrok je v rejniških družinah, eden živi v bivalni skupnosti, več jih prihaja iz enostarševskih družin, v katerih zlasti matere samohranilke težko preživljajo otroke. Težko je tudi v družinah, kjer je eden od

Darilo dobrotnikom: slika s prijaznim pomladnim motivom.

staršev umrl: socialne stiske vdov smo že večkrat reševali tako, da smo za pomoč zaprosili podjetje, v katerem je bil zaposlen pokojni oče. Več naših otrok prihaja iz družin z več otroki. Brezposelnost in nizka izobrazba staršev sta še dodatna dejavnika, ki pripomoreta k slabemu gmotnemu položaju družin. Imamo pa tudi otroke iz družin z drugačno kulturo, ki imajo težave tudi zaradi svoje nevživetosti v slovensko okolje."

Gmotno prikrajšanim otrokom z različnimi prijemi pomaga tudi šola: imajo 65-odstotno regresirano malico, ki jo omogoča šolsko ministrstvo, tako da ima lahko večina otrok malico brezplačno, nekateri pa regresirano do tretjine ali dveh tretjin. Regresiran je tudi prevoz za te otroke, tudi na ekskurzije, kulturne in športne prireditve, in sicer po posebni socialni lestvici. Za tabore ali šole v naravi poiščejo donatorje, staršem pa plačilo odložijo in jim omogočijo odplačevanje na več obrokov, tako da se nikoli ne zgodi, da bi kateri od otrok zaradi revščine ostal doma. Več kot polovica otrok te šole je v podaljšanem bivanju in torej vsak dan tudi na šolskem kosilu. Za slednje ni druge možnosti, kot da ga plačajo starši, včasih pomaga Rdeči križ prek svoje akcije Drobtinica, česar sta bila lani deležna dva otroka iz revnih družin. Letošnje šolsko leto pa imajo kar štiri otroke, ki jim starši kosila ne morejo plačati. Dva otroka prihajata iz družin s štirimi otroki, v prvi je oče brezposeln, v drugi pa starši prav tako ne zmorejo stroška za šolsko kosilo. V tretji družini mati samohranilka sama preživlja tri osnovnošolske otroke. V službi pa je v oddaljenem mestu in zaradi tega je otrok v podaljšanem bivanju. Pri četrti družini pa gre za tujce, kjer oče še nima urejenega stalnega prebivališča, od treh otrok sta dva v tej šoli, eden tudi v podaljšanem bivanju. Šolsko kosilo znaša 510 tolarjev, dobrih 11 tisočakov na mesec, do konca šolskega leta torej nekaj več kot 66 tisočakov. Za štiri otroke znaša nekaj več kot 265 tisočakov. Za mnoge ta znesek ni nič posebnega, revnim družinam pa do konca leta jemlje z ramen finančno breme, ki si ga v gmotni stiski na morejo privoščiti. Štirje otroci bodo tako do konca leta vsak dan deležni toplega opoldanskega obroka.

Lani smo v akciji Gorenc Gorencu pomagali Žanu Komacu z Bodešč, ki je ob pomoči mnogih donatorjev prišel do hišnega dvigala (dela sicer še niso povsem končana, pričakujemo pa, da bodo vsak čas), do dvižne ploščadi v domačem bloku smo ob sodelovanju Društvu paraplegikov Gorenjske in občine Škofja Loka pomagali tudi invalidu Zoranu Komljenu, skušali pa smo zbrati tudi denar za telovadne pripomočke otrok s posebnimi potrebami v jeseniški šoli Toneta Čufarja. Potem ko je prva letošnja akcija uspešno končana, se pripravljamo na naslednjo. Drage bralke, dragi bralci, predlagajte, komu bi namenili našo skupno pomoč!

Danica Zavrl Žlebir,
foto: Tina Dokl

Test: Škoda Fabia RS

Zverinica nosi športno konfekcijo

Češka Škoda svoje uspehe v avtomobilskem športu prenaša tudi v civilno fabio RS, za adrenalin skrbi turbodizelski motor.

Fabia velja za najbolj dodelan Škodin avtomobil, ki ima na ta račun vsaj primerljivo, če ne že nekoliko višjo ceno od sebi podobnih tekmecev. Prav to dejstvo brhko Čehinjo morda nekoliko pušča v senci, čeprav ima dovolj atributov, da bi bilo lahko tudi drugače. Fabia RS je športna različica, namenjena tistim, ki od avtomobila hočejo kaj več, predvsem bolj dinamične vozne lastnosti.

TEHNIČNI PODATKI

Mere:	d. 4,002, š. 1646, v. 1441 m, medosje 2,460 m
Prostornina prtljažnika:	260/1016 l
Teža (prazno v./ dovoljena):	1273/1700 kg
Vrsta motorja:	štirivaljni, turbodizelski
Gibna prostornina:	1896 (1870) ccm
Največja moč pri v/min:	96 kW/130 KM pri 4000
Največji navor pri v/min:	310 pri 1900
Najvišja hitrost:	204 km/h
Pospešek 0-100 km/h:	9,6 s
Poraba goriva po EU norm.:	4,2/6,7/5,1 l/100 km
Maloprodajna cena:	4.094.798 SIT
Zastopnik:	Porsche Slovenija, Ljubljana

Zdrav duh v športnem telesu. Češka avtomobilska tovarna Škoda ima za seboj precej pisano zgodovino v svetovnem rallyju in to se jim je zdel dovolj pomemben razlog najprej za octavio RS in od lani tudi manjšo fabio RS. Čeprav drži, da je pravi strup v majhnih stekleničkah, fabia RS ne sodi med tiste športnike, ki bi ob svojih nastopih gledalcem zapirali dih. Ob sicer športni zunanjosti je pravo bistvo njenega tekmovalnega duha skrito očem, saj ima pod motornim pokrovom navit turbodizelski štirivaljnik, kar v športnih avtomobilih že nekaj časa ni nič nenavadnega.

Privlačna, vendar ne nasilno vpadljiva. Fabio RS je mogoče spoznati po številnih bolj ali manj opaznih elementih. Spredaj po zajetnejši reži za zajemanje zraka v odbijaču, ki spominja na gobec morske pošasti, ob robu odbijača po "škrgah", ki so bolj lepotne narave, zadaj po poudarjenem zavihku nad steklom prtljažnih vrat in zajetni kromirani oblogi zaključka dvojne izpušne cevi. Postavnost zagotavljajo tudi 16-palčna aluminijasta platišča z nizkopresečnimi gumami. In če tudi to ni dovolj, vse pove poseben znak v obliki črke V, nameščen na zadek, masko hladilnika in vtisnjen na svetle prevleke sedežev. Dirkaško naravnana fabia je eden tistih avtomobilov, v katerega se ne vstopa z blatnimi čevlji. Stopalke za plin, zavoro in sklopko so dirkaško naluknjane, volanski obroč je dober za oprijem, vendar nič posebnega, merilniki so domiselno podloženi z belo barvo, prestavna ročica je športno kratka. Voznika in sopotnika objameta dobro oprijemljiva in čvrsta sedeža, predvsem na armaturni plošči pa bi se v prid športni podobi dalo narediti še kaj več. S prostornostjo je tako kot v vseh ostalih različicah, kar pomeni možnost, da za volanom dobro sedijo tudi dolgini, medtem ko je udobje na zadnji klopi odvisno od vzdolžnega pomika prednjih sedežev.

Stroj pije plinsko olje. Še ne tako dolgo nazaj bi se športni avtomobil s turbodizelskim motorjem zdel nerazumljiva kombinacija, nelogična odločitev, popolna neumnost in še kaj hujšega. A kdor vidi tudi preko Karavank in ve, da se gredo pri sosedih tudi resnične dizelske avtomobilske dirke, se mu takšen pogonski stroj v fabii RS ne zdi nič nenavadnega. Pod motornim pokrovom je torej že znani in preizkušeni 1,9-litrski štirivaljnik, napiljen na 130 konjskih moči, ki ga je koncern Volkswagen uporabil v precej modelih svojih znamk. Za sunkovita pospeševanja, visoko končno hitrost, predvsem pa za adrenalinsko vožnjo več kot dovolj, žal pa motor ne more postreči s športnim zvokom. Menjalnik je šeststopenjski in prestavna ročica je dovolj tekoča za hitro pretikanje. Zaradi velike zaloge navora z menjalnikom pravzaprav niti ni veliko dela in šesta prestava je uporabna le na odprtih cestah. Po drugi strani pa ni nepomembno dejstvo, da je fabia RS med najvarčnejšimi dirkalniki, saj poraba plinskega olja tudi pri priganjanju dosega razumnih 7,3 litra plinskega olja na 100 kilometrov, pri zmernejši vožnji pa še precej manj. Podvozje sledi športnim nagibom, kar se občuti po čvrstejšem vzmetenju, ki je še na meji znosnega udobja, predvsem pa po zanesljivi legi na cesti. Na trenutke se sicer zdi, da vse le ni uglašeno do popolnosti, a ob prvinskih vozniških užitkih je mogoče to tudi spregledati.

Veliko glasbe in več denarja. Za dodelan videz, živahen stroj, ki se mu po žilah pretaka nafta, in predvsem prepričljive vozne lastnosti je treba odšteti več kot za druge članice družine modela fabia. To pa že sproža vprašanje smiselnosti, kajti fabia je tudi v nekoliko manj naviti različici s turbodizelskim motorjem, ki razvije 100 konjskih moči, povsem prepričljiv avtomobil. Seveda tudi za precej manj denarja.

Matjaž Gregorič

OCENA
(★ slabo - ★★★★★ odlično)

Zunanjost:	★★★★/★
Notranjost:	★★★★☆
Udobje	★★★★/★
Motor:	★★★★★
Vozne lastnosti:	★★★★☆
Varnost (Euro NCAP):	★★★★☆
Končna ocena:	★★★★☆

Zapoznela italijanska ofenziva

Končno ponoven poskus oživitve znamke Lancia na slovenskem trgu.

Po nekaj neuspešnih poskusih in dolgotrajnem odlašanju se italijanska prestižna avtomobilska znamka Lancia vrača na slovenski trg. Zastopniško podjetje Avto Triglav je namreč pripeljalo elitno limuzino thesis in enoprostorsko phedra, sicer članico četverice skupnega projekta italijanskega Fiat Auta in francoskega PSA. Proti koncu meseca bo naprodaj tudi novi malček ypsilon.

Thesis, ki tudi na domače italijanske ceste prihaja bolj po kapljicah, je oblikovno izjemno zanimiv avtomobil, saj prinaša značilni italijanski slog, zabeljen z retro ukrojenim sprednjim delom, ki spominja na nekdanjo slavo znamke Lancia, hkrati pa želi kazati smer v prihodnost, ki jo predvsem na limuzinskem zadku poudarjajo izjemno ozke luči. Limuzina je dolga 4,88 metra in zato skuša v potniški kabini ponuditi vrhunsko udobje. Pogonu so namenjeni trije bencinski in dva turbodizelska motorja. Bencinski del palete začenja 2,0-litrski petvaljnik (136 kW/158 KM), sredinski je 3,0-litrski šestvaljnik (158 kW/215 KM) in najimenitnejši 3,2-litrski šestvaljnik (169 kW/230 KM). Oba turbodizla imata enako 2,4-litrsko gibno prostornino, vendar različne zmogljivosti (110 kW/150 KM oziroma 129 kW/175 KM). Motorni navor se na pogonski kolesi prenaša s pomočjo šeststopenjskega ročnega oziroma petstopenjskega samodejnega menjalnika.

Oprema je razdeljena v dva nivoja, ne glede na to, pa je bera elementov za varnost in udobje zelo bogata. Cene thesisa se pri nas gibljejo od 10,7 do 12,9 milijona tolarjev, prodajni cilj pa je silno skromen; letos naj bi namreč pri nas prodali le 10 teh limuzin. Tudi z enoprostorsko phedro si pri Avto Triglavu niso upali kaj dosti više, računajo, da bodo našli 15 kupcev. Vzrok bo najbrž tičal v cenovni naravnanosti, kajti najcenejša phedra, ki prihaja več kot poldrugo leto za ostalimi člani četverice, stane nič manj kot 8,7 milijona tolarjev. Na voljo je sicer z 2,0-litrskim (80 kW/109 KM) ali 2,2-litrskim turbodizlom (94 kW/128 KM) ter z bencinskim 3,0-litrskim šestvaljnikom (150 kW/204 KM). Zunanjost se loči predvsem po za Lancio značilni maski hladilnika in žarometi, v notranjosti pa prevladujejo kakovostnejše notranje obloge, pri bogatejšem od obeh nivojev opreme so električno pomična bočna drsna vrata, v vsakem primeru pa sta varnost (pet zvezdic na testu Euro NCAP) in udobje na visokem nivoju.

Lancia thesis prihaja k nam z velikansko zamudo in brez velikih ambicij v konkurenci višjega srednjega razreda.

Kot zadnja novost Lanciinega ponovnega vstajenja bo v zadnjih februarskih dneh na slovenske ceste zapeljala novinka ypsilon. Gre za prestižnega malčka, ki bi se rad meril na primer s takšnimi tekmeci, kot je reinkarnirani legendarni BMW-jev mini, temu ustrezna pa bo najbrž tudi cena.

Pogajanja, predvsem cenovna, med Avto Triglavom in italijanskim Fiat Autom glede položaja Lancie na slovenskem trgu, so bila dolgotrajna, v celoti se niso izšla po pričakovanjih zastopnika, kljub temu pa menijo, da bi bilo nadaljnje odlašanje nesmiselno. Če bo tokrat življenje tega italijanskega dragulja kaj bolj radoživo, pa se bo pokazalo že čez nekaj tednov in mesecev.

Matjaž Gregorič,
foto: Fiat Auto

Tovarniški pospešek za VW Golf

Pri nemškem Volkswagnu, kjer so ob koncu lanskega leta začeli prodajati novega golfa pete generacije, niso najbolj navdušeni nad začetnim zanimanjem kupcev za novinca. Zato so ob tridesetletnici modela, ki je doslej privabil že več

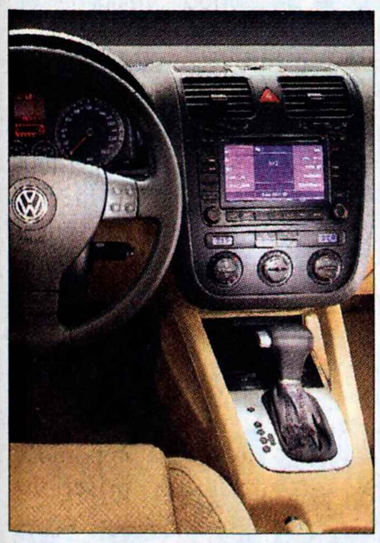

kot 22 milijonov kupcev in ustvaril "golfov" razred, tržni strategi sklenili, da bodo imeli odslej vsi golfi serijsko klimatsko napravo. Med verjetnimi vzroki začetnega nenavdušenja kupcev je namreč tudi sorazmerno zasoljena golfova cena, oziroma klimatska naprava zgolj za doplačilo, kar je bilo deležno številnih kritik. Tovarniški pobudi sledi tudi Volkswagnov zastopnik Porsche Slovenija, ki bo vsem kupcem novega golfa prav tako podarilo polavtomatsko klimatsko napravo climatic, medtem ko je potrebno za samodejno climatronic doplačati le 36.700 tolarjev. Tako je prihranek pri ceni golfa 276 tolarskih tisočakov, vendar ta "velikodušnost" tovarne in zastopnika velja le do septembra letos. Ob tem pri Porsche Slovenija pripominjajo, da tudi tisti, ki so že prevzeli novega golfa, ne bodo ostali na cedilu, oziroma bo zanje ustrezno poskrbljeno.

M.G.

Andrej Šporn v novi Škodi

Kranj - Družba Avtohiša Vrtač iz Kranja, ki je že vrsto let prodajalec in serviser vozil VW, Audi, in gospodarskih vozil VW, je prvi dan novega leta postala tudi uradni pooblaščeni prodajalec vozil Škoda za Gorenjsko. Ob tej priložnosti so se v Avtohiši Vrtač odločili, da namenijo prvo sponzorsko vozilo Škoda Andreju Špornu, mlademu smučarju iz Alpskega smučarskega kluba Kranjska Gora in članu prve slovenske smučarske ekipe. Andrej se je vozila razveselil, ga z navdušenjem pohvalil in se še odločneje podal proti končnim smučarskim tekmam.

Gorazd Šinik

RENAULT *Rabljena vozila*

Clio 1.4, 16v, letnik 2003, 0km

BOOM ponudba

Telefon: (04) 201 52 39, GSM 041 790 194, 041 790 192

REMONT d.d.
Alpetour Remont d.d., Kranj, Ljubljanska c. 22, 4000 Kranj
Tel.: (04) 201 52 25, Faks: (04) 201 52 11

VSE ZA VAŠ AVTO NA ENEM MESTU
ODPRTO: 7⁰⁰ - 19⁰⁰ SOBOTA: 8⁰⁰ - 13⁰⁰
http://www.alpetour-remont.si

ZLATA GARANCIJA RENAULT

Končno prihaja pust, da odžene zimo

Kam za pusta hrusta?

Pust nasmejanih ust bo poskrbel, da bo svet tudi to leto postavil na glavo. Z veselim rajanjem, polnim šegavosti, slastnih pojedin in velikih krofov, bo zaznamoval dolgoletno tradicijo, s katero tudi v Kranju ohranja izročilo šeg in navad. Tako bodo tudi na letošnjem sprevodu sodelovale najbolj znane maske, kurenti s Ptuja in butalci ter čarovnice iz Cerknice. S svojimi pustnimi vozili pa se bodo pridružili tudi šenčurski godlarji.

Organizator prireditve, Zavod MladiM, je posebej poskrbel tudi za najmlajše, saj bodo imeli svoje kotičke, udeležili pa se bodo lahko tudi ustvarjalnih delavnic in animacijskega programa. Vsi obiskovalci se bodo lahko okrepčali s pustnimi dobrotami in toplimi napitki na Pustnem sejmu ter kupili tudi kakšno drugo dobrino.

S pustom so povezane številne pustne maske, ki so se skozi čas močno spreminjale. Veliko sobotno pustno rajanje z večerno zabavo in pustni torek bo poskrbel za izvirnost in umetniško ustvarjalnost pustnih mask. Na zabavnem odru bomo predstavili vse maske, ki se bodo udeležile pustnega sprevoda, obiskovalcem pa bodo podelili tudi veliko nagrad.

Pustna sobota v popoldanskih in večernih urah doživi vso svojo radoživost in norčavost. Vse skupaj se bo začelo ob 9. uri z veličastnim sprevodom šenčurskih godlarjev, kurentov in cerkniških čarovnic na Slovenskem trgu, kjer se bodo maske predstavile tudi na odru. Nastopila bo skupina BU, najmlajši si bodo lahko ogledali hišico z medenjaki ter čarovnico z Jankom in Metko, ter se udeležili ustvarjalne delavnice. Medtem pa bodo delili nagrade za ostale obiskovalce, ki se bodo lahko sprehajali po Pustnem sejmu.

Prireditev v dvorani Primskovo je razdeljena na otroško maškarado in pustno rajanje. Otroška maškarada se bo začela ob 16. uri, otroci se bodo ob vstopu posladkali z čajem in krofom, za zabavni program pa bo poskrbela Romana Krajnčan.

Na večerno pustno rajanje pa je vabljeno staro in mlado. Z bogatimi nagradami bodo nagradili najboljše posamezne in skupinske maske, ki se bodo predstavile na odru vsem obiskovalcem. Če boste izvirni kot posamezna maska, bo vaš žep debelejši za 50.000 sit, najboljša skupinska maska pa bo obdarjena z nagrado v vrednosti 100.000 sit! Poleg bogatih nagrad za najboljše bodo s praktičnimi nagradami nagradili tudi ostale sodelujoče. Nora zabava s skupino Victory se bo začela ob 20.. uri, trajala pa bo vse do jutra naslednjega dne.

Pustni torek se bo začel ob 10. uri s karnevalom za najmlajše. Sprevod malih pustnih maškar iz vseh kranjskih vrtcev se bo nadaljeval v samo središče mesta, kjer bo otroški živ žav zaživel na Glavnem trgu, organizatorji pa so poskrbeli tudi za zabavni program. Otroška maškarada v dvorani Primskovo bo z malimi pustnimi maskami zaživela ob 17. uri, zabaval pa jih bo čarovnik Grega. Otroci pa se bodo lahko udeležili tudi ustvarjalnih delavnic, kjer si bodo sami izdelali pustno masko in ostale pustne rekvizite.

Na večerno pustno rajanje pa so vabljeni vsi. Študenti bodo ob predložitvi študentske izkaznice imeli prost vstop. Nora pustna zabava se bo odvijala od 20. ure pa vse do zgodnjih jutranjih ur naslednjega dne. Z bogatimi nagradami bodo nagrajene najboljše posamezne maske v vrednosti 50.000 sit in skupinske maske v vrednosti 100.000 sit, seveda pa si bodo tudi vsi ostali sodelujoči prislužili praktične nagrade.

Presenetite nas s svojo masko in ne bo vam žal!

Polona Ramšak

Obvestilo organizatorja:

V času prireditve **od 9. do 13. ure**, bodo popolne zapore prometa na cestah Glavni trg, Poštna ulica in Jenkova ulica in sicer **od 9. ure do 13. ure**.

Organizator prireja prireditev Pustni karneval v Kranju na ploščadi na Slovenskem trgu dne **21. 2. 2004 od 9. do 13. ure**.

V tem času bo zapora prometa na naslednjih točkah: križišče med Koroško cesto in Bleiweisovo ulico, križišče med cesto Iva Stavca in Ljubljansko cesto, križišče med Stritarjevo in Gregorčičevo cesto, Maistrov trg in križišče Ljubljanske in Savske ceste.

Zapore bodo odstranjene takoj po končani prireditvi, ko bo poskrbljeno za varno vožnjo skozi dotlej zaprto območje.

Zapore bodo postavljene v skladu z zakonodajo, s prometno signalizacijo in reditelji, ki bodo vzdrževali zapore. Po prenehanju zapore bo v celoti odstranjena in vzpostavljena v prvotno prometno stanje.

V času zapore bo intervencijskim vozilom omogočen dostop do objektov ob zaprtem delu cestišča.

Ne prezrite...

Ob dnevu žena

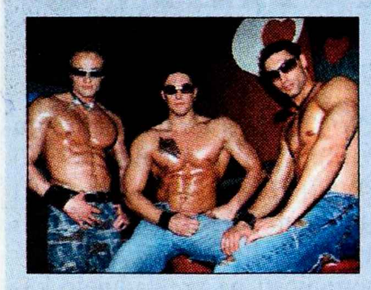

Ob dnevu žena, 8. marca, ste vse dame lepo vabljene v Dvorano Primskovo v Kranju, kjer si boste lahko ob 20. uri ogledale moško erotično predstavo skupine Total Knockout. Cena vstopnic v predprodaji je 2.000 tolarjev, na dan prireditve pa 2.500 tolarjev. Predprodaja vstopnic poteka na Info točki Fakultete za organizacijske vede in v Muziki Aligator.

Miss Tanga

Časopis študentov Gorenjske Organon izbira najlepšo fotografijo ženske ritke, oblečene v tanga hlačke. Bralke in bralci Organona bodo lahko za najlepšo glasovali na spletni strani www.so-fov.org, kjer lahko najdete tudi več informacij o tekmovanju. Prijave zbirajo le še do petka, 20. februarja 2004. Vse, ki se bodo do tega dne prijavile, pa bodo obdarili z brezplačno vstopnico za moški erotični nastop ob dnevu žena v Dvorani Primskovo. Tekmovalke čakajo tudi lepe nagrade.

Hišno pozibavanje

V četrtek, 19. februarja, ste vabljeni v kranjski Klub Manana, kjer bo tema tokratnega Četrtkanja Hišno pozibavanje. Z elektronskimi ritmi vas bodo pozibavali DJ Leigh in DJ Aleksij. Na platnu vas bodo spremljali posnetki iz house partyjev, na plesišču pa vroča telesa, oblečena v veliko kože. Ne prezrite!

Zgodilo se je...

Monografija Frana Saleškega Finžgarja

Jožetu Šifrerju je uspelo urediti Monografijo pesnika in pisatelja Frana Saleškega Finžgarja, ki bo gotovo tudi danes navdušila marsikaterega bralca, zlasti pa bo v pomoč pri študiju slovenskega jezika ter primerjalne književnosti. Monografija je izšla pri Študentski založbi Litera v Mariboru. Kupite jo lahko po ceni 5.460 tolarjev.

Informativni dnevi za osnovnošolce in dijake

V petek, 13. februarja, in soboto, 14. februarja, so osnovnošolcem in dijakom, ki nameravajo nadaljevati šolanje, vrata odprle izobraževalne ustanove po vsej državi. Namen informativnih dni je seznaniti mlade, ki se odločajo za nadaljnje izobraževanje, s programom in posebnostmi izobraževanja na izobraževalni ustanovi, za katero se mladi zanimajo.

Pust v Cerknici

Pustni sprevod Kurentov, Godlarjev, Butalcev, čarovnic in drugih se bo ob 10. uri v soboto vil čez Slovenski trg.

V dvorani na Primskovem bo nora pustna zabava v soboto in torek zvečer.

Pustni karneval v Cerknici sodi med enega največjih, najbolj uveljavljenih in najzanimivejših v Sloveniji. Pustne prireditve v Cerknici so se v dobrih dvajsetih letih uveljavile v širšem slovenskem prostoru, kar dokazuje zelo velik obisk iz Slovenije in zamejstva. Cerkniški karneval pa je od leta 1998 tudi član FECC-ja, Evropske zveze karnevalskih mest.

Karneval v Cerknici bo letos trajal od četrtka, 19. februarja, ko bodo žagali Babo, do srede, 25. februarja, ko bodo pokopali Pusta.

Vse Butalce ponovno obveščamo, naj vsaj letos ne zamudijo Butalskega deželnega zbora, ki bo v petek, 20. februarja, v športni dvorani v Cerknici. Zbor bo prenašala vsenacionalna televizija TV Čohovo - Kanal 13.

Najmajhnijši so v Cerknico vabljeni v soboto, 21. februarja, na Otroško maškarado, čisto vsi pa v nedeljo, 22. februarja, ko se bo dogodil Veliki pustni karneval.

Več si lahko navidezno preberete na javnem oknu **www.cerknica.net/pust/**, ki ga lahko vidite na vašem računalu. Vabljeni!

Franci Stariha

Vabljeni v karnevalsko mesto Cerknico!

Tekoči izzivi

Konec prejšnjega tedna so vsi dijaki četrtih letnikov srednjih šol mrzlično iskali informacije o nadaljnjem študiju, tako smo tudi v Kranju opazili obilen obisk na naši fakulteti. Tisti profesorji, ki so predstavljali kranjsko fakulteto za Organizacijske vede, so bili zelo navdušeni nad odzivom dijakov, saj se je na obeh razpisanih terminih naša največja predavalnica napolnila do zadnjega kotička. Vsako leto je vedno več interesa za vpis na FOV. Seveda je naša fakulteta edina v Sloveniji, ki ima organiziran zelo dober način študija, saj ponuja t.i. *paketni* način študija, kar pomeni, da so predavanja razporejena po predmetih, katerim sledijo še vaje in po zaključku vaj sledi izpit, tako da študentom ni potrebno čakati na izpitno obdobje. Sam študij je zelo multidisciplinaren, zato se na fakulteto lahko vpišejo tudi študentje z najrazličnejših srednjih šol. Seveda pa v tem tednu ne smem pozabiti omeniti prireditev, ki se nam obetajo v prihajajočem vikendu, namreč pust je pred vrati. Zavod Mladim želi s svojimi projekti popestriti dogajanja v samem Kranju, zato letos prirejamo kar šest prireditev v terminu od pustne sobote, 21. februarja, do pustnega torka, 24. februarja. Pravi pustni karneval bo zagotovo takrat, če boste tudi vi tam! Pa adijo, Gorenjska.

Beno Fekonja

PUSTOVANJE V KRANJU 2004

Sobota 21. 2.
PUSTNI KARNEVAL ob 10.00 uri/Slovenski trg
OTROŠKA MAŠKARADA ob 16.00 uri/Dvorana Primskovo
PUSTNA SOBOTA ob 20.00 uri/Dvorana Primskovo BOGATE NAGRADE!

Torek 24. 2.
OTROŠKI PUSTNI KARNEVAL ob 10.00 uri/Glavni trg
OTROŠKA MAŠKARADA ob 17.00 uri/Dvorana Primskovo
PUSTNI TOREK ob 20.00 uri/Dvorana Primskovo BOGATE NAGRADE!

www.mladim.org/pust

Spomini na lepo, a tudi trpko mladost

Nekdanji ravnatelj preddvorske šole Tone Logar je pri svojih 85 letih izdal že drugo knjižico Spominov in doživetij.

Nova vas - Pol stoletja mineva, kar je Tone Logar kot mlad učitelj prišel v Preddvor in takoj dobil tudi ravnateljsko mesto. Petindvajset let pa je že v pokoju. Sprva si je upokojenska leta krajšal z delom v turističnem društvu, pisal članke na to temo za specializirano revijo, delal v recepciji društva in se veliko srečeval s turisti. Iz potrebe, da bi turistom na poljuden način ponudil znamenitosti kraja in njegovo zgodovino, je nastala prva knjižica.

V sodelovanju z občino Preddvor je izšla pred dvema letoma, v njej pa je popisal tudi zgodovino šole in njenih v preteklosti zelo uspešnih dejavnosti, od pevskih zborov, ki jih je tudi sam vodil, do nekdaj zelo znane folklore. V preteklosti je pisal še na pisalni stroj, novo knjižico Spomini in doživetja, ki je izšla pred koncem minulega leta, pa ob inštrukcijah sina Andreja že na računalnik. V novi knjižici so avtorjevi spomini razdeljeni na dva dela, v prvem piše o svoji družini, v drugi pa o trpkih doživetjih med vojno. Rojen je leta 1918 v Horjulu, v družini je bilo devet bratov in sestra, ki so bili vajeni trdega življenja in dela. Ob stričevi pomoči, ki je imel kot pravnik v Ljubljani banovinsko službo, so se bratje šolali v Ljubljani in tudi Tone je šel tja v orglarsko šolo, kasneje pa še v zadružno. Sprva je bival pri frančiškanih, pozneje pa je vso oskrbo dobil v zavodu Sv. Jožefa. Na dijaška leta ima sicer lepe spomine, le nenehno je bil lačen. Po vrnitvi domov je bil nekaj časa organist, delal pa je tudi v zadrugi, leta 1940 pa so ga poklicali v vojsko v Bihač.

"Tam me je dohitela vojna. Pripravljali smo se, da bomo šli na bolgarsko mejo in po nekaj dneh smo se vkrcali na vlak

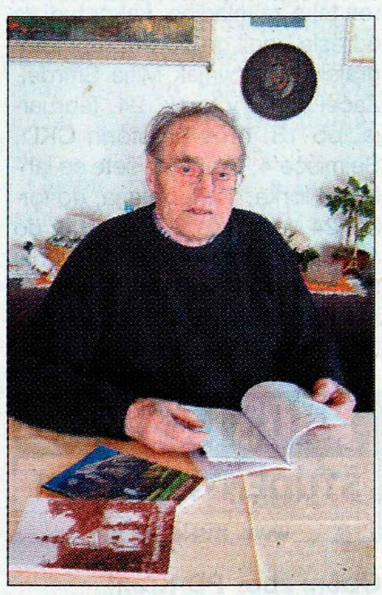

Tone Logar

proti Beogradu. Vozili smo se mimo glavnega mesta v neznano, kar so nas na postaji Lapovo 10. aprila 1941 presenetili Nemci," pripoveduje Tone Logar. Takrat se je začelo njegovo štiriletno vojno ujetništvo. Jugoslovanske vojake so peljali v ujetništvo v Nemčijo, na poti pa so po Tonetovih besedah doživljali pravi križev pot. Štirideset dni so jih pustili brez hrane. Še dobro, da so jim dobri ljudje v Romuniji ponudili kruh in vodo, sicer tudi Tone najbrž ne bi prišel živ na cilj. Pri sebi je imel društveni koledarček in vanj je ravno na poti v ujetništvo začel zapisovati dogodke in misli, ki so se verodostojno ohranili do danes. Vsi sestradani in ušivi so prišli v taborišče Stalag XIV Krems, kjer je Tone dobil taboriščno številko 72405.

"Tudi v taborišču smo bili nenehno lačni. Ves čas smo se pogovarjali o hrani. Ponoči pa sem sanjal, da sem se vrnil domov, sedel za mizo, zajel iz sklede ... in se nato prebudil," se taboriščnih dni spominja Tone Logar. V knjižici popisuje, kako so se vrstila še druga taborišča, kako so kot ujetniki delali sprva na avtocesti, pozneje pa za neko gozdarsko podjetje, kjer je bilo njihovo ujetniško življenje že "svobodnejše". Delali so v civilnih oblekah, od doma pa prejemali pakete s hrano, zlasti tisti, ki so izvirali iz nemških pokrajin, so imeli že zgodaj stike z domom. Tonetov dom pa je bil pod italijansko oblastjo. Italijani so grdo ravnali z domačimi, večino so jih poslali v internacijo, dva brata, ki sta se pravi čas skrila, sta šla v partizane. Po kapitulaciji Italije so se vrnili domov, razen očeta, ki so ga poslali v Nemčijo in je tam umrl. Tone Logar doživeto opisuje tudi vrnitev iz ujetništva ob koncu vojne, srečanje z domačimi, na kratko pa tudi svojo poznejšo življenjsko pot. Po vojni je šel na tečaj za učitelja in prva leta so ga z dekretom pošiljali v različne slovenske kraje: Grahovo pri Cerknici, Rakek, Matenja vas pri Postojni, Šmihel pod Nanosom ... Nato je končal višjo pedagoško šolo, bil nameščen v Miklavž pri Ormožu, nato v Apače ob Muri, leta 1954 pa se je prijavil na prvi razpis za učitelja v Preddvoru. Pravi, da je bil tu najprej vse od učitelja slavista do računovodje in ravnatelja. V času njegovega ravnateljevanja so zidali novo šolo, veliko obveznosti ga je običajno po ves dan zadrževalo v šoli. Dela je bil vajen od malega in tudi sedaj, ko je že dolgo upokojen, ne more mirovati. Knjižico Spomini in doživetja je izdal ob pomoči občine Horjul, kjer ima nekaj sorodnikov, zlasti pa lepe spomine na mlada leta. Iz njegovega domačega kraja izvira več znanih intelektualcev, v posebno lepem spominu pa ima Tone nekaj starejšo vrstnico Kristino Brenkovo, ki je v eni od svojih črtic lepo popisala tudi Logarjevo družino.

Danica Zavrl Žlebir

Znamka za praznik zaljubljencev

Pošta Slovenije je tudi letos praznik vseh zaljubljencev zaznamovala z voščilno znamko. Natisnjena je v obliki srca in odišavljena z vonjem vrtnice, prikazuje pa motiv zaljubljenih muc. Znamko je Pošta Slovenije skupaj z drugimi priložnostnimi znamkami izdala 22. januarja letos, natisnjena pa je v poli po deset znamk. Njena nazivna vrednost je 180 tolarjev.

Voščilna znamka je namenjena tako filatelistom kot vsem tistim, ki še vedno uporabljajo klasičen način pisanja pisem. **A.B.**

Krst medenega vina

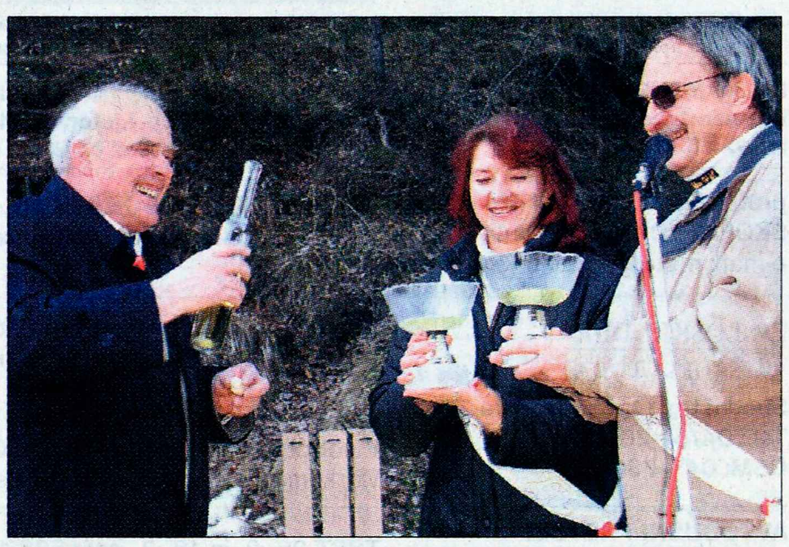

Draga pri Begunjah - Tako sta v soboto, na valentinovo, prva medeno vino krstno pokusila botra **Marjeta Žbogar** in radovljiški župan **Janko S. Stušek**. Dogodek je pred gostiščem Draga prvič pripravilo Turistično društvo Begunje, prva je bila tudi polnitev medenega vina Valentine iz hramov čebelarja in medičarja domačina **Janeza Luznarja**, ki je žlahtno pijačo natočil v krstna kozarca. Čebelnjak je postavil 200 metrov višje po dolini, o pridelavi pa pravi: "Prav nič ni razlike od procesa proizvodnje vina iz grozdja in medu. Naredimo mošt, nato vre, se čisti in dozori oziroma stara." To je ravno ob valentinovem, zato tudi letos pokušina (bilo je pitno in medeno) prvega pridelka gorenjskega vina izpod Begunjščice. **M. K.**

Zlati jubilej Marije in Antona Belovača

Zlatoporočenca Marija in Anton Belovič.

Kranj - Minuli teden sta v Kranju proslavljala zlati jubilej skupnega življenja Marija in Anton Belovič. Spoznala sta se po vojni, ko sta prišla v Kranj, kjer je Marija delala v Tekstilindusu, Anton pa v Pekarni. Kasneje sta se oba zaposlila v Iskri. Rodili so se jima trije otroci - Zdenka, Dušan in Erika. Ob zlatem jubileju njunega skupnega življenja so jima zaželeli vse najboljše in predvsem zdravja skupaj s petimi vnuki in pravnukom. Čestitkam ob njunem prazniku pa se pridružujemo tudi v Gorenjskem glasu. **Andrej Žalar**

Valentin v Creini

Kranj - Na petek, trinajstega, je bil v kranjskem hotelu Creina **gala Valentinov ples**. Začel se je ob osmi uri in trajal do jutranjih ur. Za dobro razpoloženje je poskrbela skupina **Mambo Kings** in za še boljše navdušenje **Nuša Derenda**. Program je vodil **Jernej Kuntner**, med povabljenimi pa smo opazili tudi znano slikarko Ireno Polanec in vedeževalca Dannyja.

Gala ples je doživel velik uspeh. Prokuristka hotela Creina **Barbara Gunčar** pravi, da je v hotelu letos to že drugi tovrstni dogodek. Odziv je bil presenetljivo velik, kar jo še dodatno veseli.

Ljudje so se ob zvokih glasbe in dobre gostinske ponudbe sprostili, namen plesa pa je bil dosežen takoj, saj so že ob prvi skladbi dobesedno "zavzeli" plesišče. **Alenka Brun, foto: Tina Dokl**

Osnovna šola Franceta Prešerna Kranj

Razpisujemo prosta mesta v vrtcu na Kokrici za šolsko leto 2004/2005.

Pogoji za sprejem:
- starost otroka najmanj 3 leta
- bivališče v krajevni skupnosti Kokrica

Prijavnice dvignete v vrtcu na Kokrici.

Rok prijave je vključno 19. marec 2004.

GALILEO

Najdonosnejši slovenski posebni vzajemni sklad v zadnjih treh letih; 144,16 % (v SIT)

1.000.000 SIT → 2.441.600 SIT
(28.1.2001) (28.1.2004)

KD Investments d.o.o., Celovška 206, 1000 Ljubljana, upravlja posebne vzajemne sklade Galileo (uravnotežen), Rastko (delniški) in KD Bond (obvezniški). Prospekti posebnih vzajemnih skladov v upravljanju KD Investments so med delovnim časom brezplačno na voljo na sedežu družbe, na vpisnih mestih in pri vseh pogodbenih partnerjih, ki sprejemajo pristopne izjave. Vpisna mesta in pogodbeni partnerji so objavljeni na spletnih straneh www.kd-group.si, kjer so v elektronski obliki dostopni tudi polletno in letno poročilo ter prospekti vzajemnih skladov KD. Vlagatelj ima poleg prospekta pravico tudi do brezplačnega izvoda letnega ter polletnega poročila. Realizirani pretekli donosi niso zagotovilo za donose v prihodnosti. Gibanje vrednosti točke posameznega sklada je v veliki meri odvisno od stanja na trgu vrednostnih papirjev. Vrednost točke lahko raste ali pada, zato so tudi prihodnji donosi lahko višji ali nižji kot v preteklosti. Tekoči podatki so dnevno objavljeni v časnikih Delo, Dnevnik, Finance in Večer. Vstopna provizija znaša za posebna vzajemna sklada Galileo in Rastko 3%, za posebni vzajemni sklad KD Bond pa 2%, zato se objavljena donosnost na sredstva zmanjša za vstopno provizijo

080 1208
ORANŽNI TELEFON
BREZPLAČEN KLIC

zaupanje ima ime - **vzajemni skladi KD**

www.kd-group.si

KD

HALO - HALO GORENJSKI GLAS TEL.: 04/201-42-00

Naročilo za objavo sprejemamo po telefonu 04/201-42-00, faksu 04/201-42-13 ali osebno na Zoisovi 1 v Kranju oz. po pošti - do ponedeljka in četrtka do 11.00 ure! Cena oglasov in ponudb v rubriki: Izredno ugodna.

ROZMAN BUS
Rozman Janez, s.p.
tel.: 04/53-15-249

Trst 26.2.; **Pustovanje v Madžarskih toplicah** 19.2. - 22.2.; **Pustovanje Banovci - Ljutomer** 24. 2.; **Lenti** 6.3.; **Madžarske toplice** 18.3. do 21.3.; **Banovci:** od 23.4. do 26.4.2004; **Šenčur: 251-18-87**

prof. META KONŠTANTIN, s.p.
ŠKOFJA LOKA, Podlubnik 253
e-mail: meta.konstantin@siol.net

TEČAJI TUJIH JEZIKOV (AN, NE, IT, ŠP, FR, RU)
Za odrasle, dijake, učence,upokojence. Tel.: 04/51-50-590, fax: 51 50 592

LOŠKI ODER
ŠKOFJA LOKA
Spodni trg 14, Škofja Loka
Tel.: 04/51-20-850,
GSM: 041/730-982

V četrtek, 19. 2., ob 19. uri Carlo Goldoni: PREBRISANA VDOVA, komedija, režija: Matija Milčinski, komedija, za IZVEN.
V soboto, 21. 2., ob 10. uri M. Dulmin: MEDVEDKA NA POTEPU, gostuje Teater za vse, SOBOTNA MATINEJA, za IZVEN.
V soboto, 21. 2., ob 19.30 uri Carlo Goldoni: PREBRISANA VDOVA, komedija, režija: Matija Milčinski, komedija, za IZVEN.

AVTOBUSNI PREVOZI
PAVEL DRINOVEC, s.p.

TRST 26. 2. in 18. 3., **tel.:** 533 10 50 ali 041 744 160

GLASOV KAŽIPOT

Prireditve

Hura, prosti čas

Cerklje - OŠ Davorina Jenka Cerklje bo v času zimskih počitnic od 23. do 28. februarja organizator projekta Hura, prosti čas v košarki za osnovne šole. Tekme bodo potekale od 8. do 12. ure pod okriljem Zavoda za šport Slovenije.

Ure pravljic

Škofja Loka - V škofjeloški knjižnici se bo ura pravljic za otroke začela danes, v torek, ob 17. uri. Ana Miklavčič bo predstavila pravljico Nočem v vrtec.
Železniki - Jutri, v sredo, se bo ura pravljic za otroke v knjižnici v Železnikih začela ob 17. uri. Tatjana Šmid bo pripovedovala pravljico Leonardov veliki sen.
Žiri - V žirovski knjižnici si bodo jutri, v sredo, ob 18. uri otroci lahko ogledali video risanke in prisluhnili pravljici Sončeva hčerka, ki jo bo pripovedovala Majda Treven.
Tržič - V četrtek, 19. februarja, se bo ob 17. uri ura pravljic začela na otroškem oddelku Knjižnice dr. T. Pretnarja. Otroci bodo lahko prisluhnili pravljici Peter Klepec.
Jesenice - Občinska knjižnica Jesenice danes, v torek, vabi otroke med 15. in 17. uro na ustvarjalne delavnice. V četrtek, 19. februarja, ob 17. uri pa so vabljeni na Uro pravljic.
Radovljica - V Knjižnici A. T. Linharta se bo pravljica Geronimo Stilton, ki je primerna za otroke, stare vsaj 3 leta in jo bo pripravila Založba Didakta, začela v četrtek, 19. februarja, ob 17. uri.
Bled - V Knjižnici Blaža Kumerdeja na Bledu lahko otroci, stari vsaj tri leta, pravljici Biti močnejši ali biti prijatelj?, ki jo bo pripravila Nina Berlec, prisluhnejo v petek, 20. februarja, ob 17. uri.

Usode Milene Miklavčič

Žiri - Izšla je prva knjiga o Usodah, ki jih po pripovedovanju ljudi piše Milena Miklavčič. Z Mileno se bo v petek, 20. februarja, ob 19. uri v Galeriji DPD Svoboda v Žireh pogovarjal Miha Naglič, za glasbo pa bosta poskrbela Alenka in Ilija Popov.

Črno-belo v barvah

Kranj - V okviru Mladinskega Sveta Kranj je šest pesnikov izdalo pesniško zbirko z naslovom Črno-belo v barvah. Knjigo, katere izkupiček od prodaje bo namenjen v humanitarne namene, bodo na literarnih večerih v Mladinskem kulturnem centru (nasproti gradu Khislstein) ob sredah ob 20. uri predstavili: 18. februarja Vid Arnejšek in Blaž Zajc; 25. februarja Nina Trebec in Andrej Urbanc; 3. marca Jana Putrle in Tomaž Štular.

Čas je za paniko

Jesenice - V petek, 20. februarja, se bo ob 19 uri začelo srečanje z Deso Muck. Desi bosta pomagala premagati šok zaradi izida njenega prvega romana za odrasle Nela Malečkar in Jure Ivanušič. Paniko boste premagovali v knjigarni DZS v Mercator Centru na Jesenicah.

Minljivost

Jesenice - V četrtek, 19. februarja, bo ob 18. uri v knjigarni DZS Mercator center Jesenice predstavila Sonja Koranter pesniško zbirko Minljivost - Prchavost v slovenskem in češkem jeziku.

Besede in junaki blejskega kota

Bled - Na drugem Blejskem večeru, posvečenem 1000-letnici prve omembe Bleda v pisnih virih, se bodo v petek, 20. februarja, v Knjižnici Blaža Kumerdeja ob 19.30 uri predstavili nekateri pisci prispevkov za Blejski zbornik. Z avtorji: dr. Dušanom Čopom, Marjanom Šolarjem, Marjanom Zupanom, Ano Berčon in Ivanom Janom se bo pogovarjal urednik Jože Dežman.

Ne šepetajmo - pogovarjajmo se

Škofja Loka - V okviru Sredinih večerov, ki z začetkom ob 19. uri potekajo v Kašči na Spodnjem trgu, bo jutri, v sredo, potekal pogovor z Vasilijem Poličem, vrhovnim sodnikom in pisateljem, človekom, ki življenje pozna tudi s humorne plati. Z njim se bo pogovarjala Milena Miklavčič.

KRČNE ŽILE?
05 640 02 33

Srečanje z Nežo Maurer

Kranj - Pogovora s pesnico Nežo Maurer se v sklopu tematskega večera na temo Poezija in humor lahko udeležite jutri, v sredo, 18. februarja, ob 19. uri v Gostilni Stari Mayr. Pogovor bo vodila priznana igralka, prevajalka in režiserka Alenka Bole Vrabec.
Škofja Loka - Gimnazija Škofja Loka pripravlja v sodelovanju z Društvom slovenskih pisateljev literarni večer s pesnico Nežo Maurer, ki bo v četrtek, 19. februarja, ob 17. uri v knjižnici Gimnazije Kranj. Pogovor s pesnico bosta vodili Nina Krajnik in Meta Dagarin.

Ciril Velkovrh in Kati Turk

Škofja Loka - Občina Škofja Loka in Fotoklub Anton Ažbe vabita prijatelje gorskega sveta danes, v torek, 17. februarja, na dve kulturni prireditvi. Ob 18.30 bo v Mali galeriji predsednik FK AA Izidor Jesenko predstavil razstavljene fotografije z naslovom V hribih se dela dan, ki jih je pripravil Ciril Velkovrh iz Ljubljane. Ob 19. uri pa bo voditeljica televizijskih oddaj Nadja Leban v pogovoru z Joži Kališnik v Gostilni Krona predstavila knjigo o Kati Turk, ljudski umetnici in pastirici z Velike planine. Oba programa, ki ju bo povezoval Jurij Svoljšak, bosta popestrila mezzosopranistka Joži Kališnik in Miha Dovžan na citrah.

Ajdna - muzejski večer

Jesenice - Muzejsko društvo Jesenice vabi na muzejski večer, ki bo v četrtek, 19. februarja, ob 18. uri v Kosovi graščini. Dr. Verena Perko iz Gorenjskega muzeja v Kranju bo predstavila Ajdno v luči arheoloških najdb.

Izleti

Na Zasavsko goro

Kranj - Planinska sekcija Sava vabi v soboto, 28. februarja, na 852 metrov visoko Zasavsko goro. Hoje bo približno za 4 ure. Odhod bo ob 7. uri izpred glavnega vhoda tovarne Sava. Prijave sprejemajo po tel. 206-5439, 041 290-094 (Silva Štern). V primeru premajhnega števila prijav, izleta ne bo!

Turno smučanje s Kredarice

Kranj - V petek in soboto, 5. in 6. marca, vabi Planinsko društvo Iskra na turno smučanje s Kredarice. Prijave in informacije do vključno srede, 25. februarja: Niko Ugrica, tel.: 041 734 049 ali ob sredah od 17. do 18. ure v pisarni društva, Poslovni center Planina 3, Kranj. - samo za vešče turne smuke in hoje z derezami ter cepinom. Število mest je omejeno na 14.

Na Srednji vrh

Radovljica - Planinko društvo Radovljica vabi v soboto, 21. februarja, na planinski izlet na Srednji vrh nad dolino Završnice. Prijave in informacije v sredo in četrtek od 18. do 19.30 ure po tel.: 531 55 44.

Pohod na Tromejo

Jesenice - Medobčinsko društvo invalidov Jesenice vabi svoje člane na pohod na Tromejo, ki bo v sredo, 18. februarja. Zbor bo ob 9. uri pri gostilni Šurc v Ratečah, kamor pridete z lastnim prevoznim sredstvom. Vse dodatne informacije po tel.: 580 18 90 ali 041 491 201 (Ga. Fani Vene) ali v pisarni društva v času uradnih ur v torek od 16. do 18. ure.

Osojnici in Ojstrica

Kranj - Planinci Društva upokojencev Kranj vabijo v četrtek, 19. februarja, na planinski izlet na Malo in Veliko Osojnico ter na Ojstrico. Predviden čas hoje je 3 do 4 ure, s seboj pa imejte tudi male dereze in pohodne palice. Prijave z vplačili sprejemajo v društveni pisarni do jutri, srede, 18. februarja.

Po obronkih nad Kamnikom

Kranj - Vodniški odsek pri Planinskem društvu Kranj organizira in vodi lahek zimski pohod po vzhodnih obronkih nad Kamnikom. Pohod bo v soboto, 21. februarja, ob 7. uri s posebnim avtobusom izpred hotela Creina. Pohod bo trajal 4 do 5 ur zmerne hoje. Za izlet se lahko prijavite v društveni pisarni na Koroški 27 do 19. februarja.

Kopanje v Izoli

Škofja Loka - Društvo upokojencev Škofja loka vabi na kopalni izlet v Izolo, ki bo 3. marca. V Izoli si boste ogledali tudi znamenitosti mesta. Prijave zbirajo na DU od 20. februarja do zasedenosti avtobusa.

Po kraškem robu

Kranj - Pohodniki Društva upokojencev Kranj vabijo v četrtek, 26. februarja, na pohod na relaciji Podpeč - Praproče - Črnotiče - Črni Kal (kraški rob). Odhod avtobusa bo ob 7. uri izpred Creine. Prijavite se v društveni pisarni do srede, 25. februarja, oz. do zasedbe mest v avtobusu.

Pust malo drugače

Kranj - Turistično-kopalna sekcija Društva upokojencev Kranj vabi svoje člane na enodnevni izlet Pust malo drugače z ogledom Sorževega mlina in rudninskega muzeja v Velenju. Izlet bo 24. februarja, odhod avtobusa pa ob 7. uri izpred hotela Creina. V društveni pisarni se prijavite čimprej!

Veselo pustovanje

Žabnica - Bitnje - Društvo upokojencev Žabnica - Bitnje vabi v nedeljo, 22. februarja, na veselo pustovanje v gostišču Jamarski dom na Gorjušah - Dob pri Domžalah. Prijave sprejema Mara Pečnik po tel.: 23-11-932 in sicer od 13. do 15. ure vsak dan do zasedbe dveh avtobusov.
Naklo - DU Naklo vabi na veselo pustovanje 24. februarja v Selo pri Stični. Maske so zaželene. Prijavite se pri poverjenicah.
Kranj - Društvo upokojencev Kranj vabi svoje člane na pustovanje v Hotel Delfin v Izolo od 19. do 22. februarja. Prijavite se na sedežu društva, kjer boste dobili tudi podrobnejše informacije.

Obvestila

Za ljubitelje cvetja

Kranj - Hortikulturno društvo Kranj vabi člane in ljubitelje cvetja ter vrtov danes, v torek, 17. februarja, na plenarno sejo društva, ki bo ob 16. uri v sobi št. 14 Mestne občine Kranj. Pokazali bodo posnetke z lanskih izletov in obiskov vrtov doma in v tujini.

Počitniške delavnice

Kamnik - Danes in jutri, v torek in sredo, bo od 9.30 do 14. ure potekala počitniška ustvarjalnica v Vili Čira Čara. Vabljeni so otroci od 6. leta dalje. Prijave in informacije pionirski oddelek Matične knjižnice Kamnik, tel.: 01 723 74 60, GSM 040 838 570 (Rosana). Sicer pa od ponedeljka, 16., do četrtka, 19. februarja, vsak dan od 10. do 13. ure potekajo počitniške delavnice tudi v Domu kulture Kamnik, ki jih organizira Mladinski center Kamnik.

Vadba za srce

Naklo - Društvo za srce in ožilje, podružnica za Gorenjsko organizira strokovno vodene skupinske vadbe vsak ponedeljek in sredo dopoldan od 9. do 10. ure v Vita centru Naklo. Pridružite se in poskrbite za svoje zdravje, boljše počutje in naj vam premalo gibanja ne predstavlja največji dejavnik tveganja za vaše srce. Vse informacije na tel.2519-558, e-mail:vitafit@vitacenter.si

Zdravljenje v Moravcih

Kranj - Medobčinsko društvo invalidov Kranj obvešča člane, da še sprejemajo prijave za 7-dnevno zdravljenje v zdravilišču v Moravskih Toplicah in v Dobrni, ki bo v mesecu maju 2004. Prijave sprejemajo vsak torek in četrtek med 15. in 17. uro v pisarni društva v Kranju, Begunjska 10, tel.: 202 34 33.

Naredimo beneško masko

Škofja Loka - V četrtek, 19. februarja, se bo ob 17. uri v škofjeloški knjižnici začela delavnica za spretne prste Naredimo beneško masko. Delavnica je namenjena otrokom, starim od 4 do 10 let.
Trata - Delavnice Naredimo beneško masko se v knjižnici na trati lahko otroci, stari od 4 do 10 let, udeležijo danes, v torek, ob 16. uri.

Tečaj Zimsko bivakiranje

Kranj - Planinsko društvo Iskra Kranj prireja tečaj Zimsko bivakiranje, in sicer v soboto, 21. februarja, in v nedeljo, 22. februarja. Prijave in informacije do vključno srede, 18. februarja: Niko Ugrica, tel.: 041 734 049 ali v sredah od 17. do 18. ure v pisarni društva. Sestanek z udeleženci bo v sredo, 18. februarja, ob 19. uri v gostilni Arvaj!

STC STARI VRH, d.o.o.
UGODNA NOČNA SMUKA
vsak dan od 18. do 21. ure
DNEVNA SMUKA
od 9. do 16. ure
SNEŽNI TELEFON: 041/ 031/ 182 512

Fotografski tečaj

Kranj - JSKD Območna izpostava Kranj v okviru Centra kulturnih dejavnosti Kranj organizira 25-urni tečaj fotografije. Tečaj je primeren tako za mladino, kakor tudi za odrasle.Vodil ga bo priznani fotografski strokovnjak Mitja Smrdel. Začel se bo v torek, 24. februarja, ob 18. uri v prostorih CKD, Sejmišče 4, Kranj. Vpišete se lahko od torka, 17. februarja, do torka, 24. februarja 2004, od 9. do 14. ure v tajništvu JSKD OI Kranj Sejmišče 4, Kranj. Dodatne informacije lahko dobite na tel. št.: 04/201-37-32 ali 040/713-661.

PROSTA DELA
ŠTUDENTJE, DIJAKI
www.ms-kranj.si

Občni zbor PD Kranj

Kranj - Planinsko društvo Iskra Kranj vabi svoje člane na letni občni zbor društva, ki bo v petek, 20. februarja, ob 18.30 v Restavraciji Iskra v Savski loki v Kranju.

Občni zbor PD Dovje - Mojstrana

Mojstrana - Upravni odbor Planinskega društva Dovje - Mojstrana vabi na redni letni občni zbor, ki bo v petek, 20. februarja, ob 18.30 uri v Osnovni šoli 16. decembra v Mojstrani.

Občni zbor KD Naklo

Naklo - Kinološko društvo Naklo vabi na redni letni občni zbor, ki bo v petek, 20. februarja, ob 19. uri v gostilni Marije Marinšek, za bencinsko črpalko v Naklem.

Smučarski tečaj

Škofja Loka - SK Alpetour in prodajalna Elan Škofja Loka med zimskimi počitnicami od 23. do 27. februarja vabita na smučarski tečaj za otroke na Starem vrhu. Informacije in prijave do 21. februarja: v klubskih prostorih SK Alpetour (Športna dvorana Poden - vhod zadaj) ob sredah od 19. do 20. ure; v prodajalni Elan, Mestni trg 20 ali tel.: 041 681 018 od 9. do 19.30 ure; v Turistični poslovalnici Potovalne agencije Alpetour.

Sankajmo se skupaj

Kranj - M odsek vabi člane Planinskega društva Iskra Kranj na popoldansko sankanje Iz Drage na Polško planino in nazaj in sicer v četrtek, 19. februarja. Odhod bo ob 14. uri izpred hotela Creina z osebnimi vozili. 1,5 ure bo vzpona. Obvezne prijave s telefonskimi številkami na tatjanahribar@siol.net, gsm 041-971537, do vključno srede, 18. februarja.

Predelava mleka

Kranj - Srednja biotehniška šola Kranj vabi na tečaj predelave mleka v mlečne izdelke III, ki bo 19. in 20. februarja 2004. Tečaj zajema vsebine, ki so predpisane s katalogom standardov strokovnih znanj in spretnosti za poklicno kvalifikacijo predelovalec/predelovalka mleka in je tretji v tem sklopu. Prijave sprejemajo po tel.: 04/280 57 00 ali 04/280 57 20 do zasedbe mest.

Računalništvo za kmetovalce

Kranj - Srednja biotehniška šola Kranj vabi na osnovni 20-urni tečaj računalništva za kmetovalce, ki bo 24. in 26. februarja z začetkom ob 9. uri. Zaradi sofinanciranja je cena zelo ugodna. Prijave sprejemajo po tel.: 04/280 57 00 ali 04/280 57 20 do zasedbe mest.

Predavanja

Podvin - Vrtnarija Reš iz Podvina pri Radovljici vabi na 3. predavanje iz niza pomladanskih srečanj. V petek, 20. februarja, ob 17. uri bo Ivan Esenko predaval o eni največjih nadlog v vrtu - voluharju. Svetoval bo tudi, kako privabimo v vrt koristne živali.

Slovenski Javornik - PD Javornik - Koroška Bela vabi na predavanje z diapozitivi alpinistke Irene Mrak, ki nosi naslov Afganistanske gore. Predavanje bo v petek, 20. februarja, ob 19. uri v Mali dvorani kulturnega doma na Slovenskem Javorniku. Vstop je prost!

Kranj - Na uvodnem predavanju o tehniki TM, ki bo potekal v četrtek, 19. februarja, ob 18. uri v prostorih Zavoda za varstvo naravne in kulturne dediščine Kranj (Tomšičeva 7), se boste seznanili, kako lahko preprosta in naravna metoda globoke sprostitve pripomore k boljšemu zdravju, večji ustvarjalnosti in boljšim medčloveškim odnosom. Predavanje bo vodil učitelj tehnike TM, g. Rajko Jerama, s pridobljeno mednarodno licenco za poučevanje tovrstne metode sprostitve. Uvodnemu predavanju bo sledil petdnevni tečaj praktičnega učenja meditacije.

Radovljica - V radovljiški knjižnici vas bo na potovanje po Braziliji danes, v torek, ob 19.30 uri ob diapozitivih popeljala Urša Mlinarič.

Preddvor - Društvo bolnikov z osteoporozo Kranj in Rdeči križ Preddvor organizirata predavanje z naslovom Bolečine v hrbtenici. Predavanje bo danes, v torek, 17. februarja, ob 19. uri v prostorih gasilskega doma v Preddvoru. Predavala bo dr. Ksenija Šimnovec, spec. ortop.

Kranj, Radovljica - Danes, v torek, 17. februarja, se bo ob 19. uri na Zavodu za varstvo kulturne dediščine, Tomšičeva 7, v Kranju začelo predavanje z naslovom Kako izboljšati medsebojne odnose. Predavanje bo osvetlilo pomen odnosov in vlogo komunikacije pri njihovi izgradnji. Predavanje se bo v četrtek, 19. februarja, ob 19. uri začelo tudi na Ljudski univerzi v Radovljici.

Radovljica, Kranj - Danes, v torek, 17. februarja, se bo ob 19. uri na Ljudski univerzi, Kranjska 4, v Radovljici začelo predavanje z naslovom Ali znam ravnati s čustvi?. Predstavljena bo tudi Šola čustvene inteligence. Vstop je prost. Predavanje se bo v četrtek, 19. februarja, ob 19. uri začelo tudi na Zavodu za varstvo kulturne in naravne dediščine na Tomšičevi 7 v Kranju.

Razstave

Kranj - Planinsko društvo Iskra Kranj vabi na ogled fotografske razstave fotografskega tečaja. Razstavo bodo v Mestni hiši odprli v petek, 20. februarja, ob 17. uri.

Slovenski Javornik - V razstavnem salonu Kulturnega doma na Slovenskem Javorniku bodo v četrtek, 19. februarja, ob 18. uri odprli fotografsko razstavo Helene Plahuta iz Kamnika.

Predstave

Bled - V Festivalni dvorani se bo v nedeljo, 22. februarja, ob 20. uri začela komedija Teatra 55 v režiji Branka Đurića Butelj za večerjo.

PREJELI SMO

Besedo imajo gostje

Ko sem prebral sestavek spoštovane gospe Darinke Sedej z naslovom "Besedo imajo gostje", kar nisem mogel verjeti, da je to lahko napisala novinarka, ki sem jo imel za poznavalko razmer v naši družbi. Iz sestavka veje obup človeka, ki ga je povozil čas in zavida vsem, ki so kljub težkim časom še pripravljeni zastonj pomagati soljudem. Prav to pa smo "sveti" gasilci pripravljeni in v ta namen porabimo veliko svojega prostega časa, ki ga namesto pljuvanja po soljudeh izkoristimo za usposabljanje. Ne vem sicer, ali je spoštovana gospa novinarka že kdaj v življenju naredila kaj zastonj, v korist nas vseh, pa jo vendar vabim, da se vključi v najbližje gasilsko društvo, in prepričan sem, da ji bodo z veseljem ponudili dobro nagrajeno delo predsednika, kar ji bo, tako kot nam, lajšalo finančno plat. Opozarjam pa jo, da bo morala potem tudi ona sklicati občni zbor, če se bo hotela držati črke zakona in tradicije od leta 1947, ki se je še tako dobro spominja. Če bo njeno delo preko leta uspešno in bodo z njo člani zadovoljni, bo poslušala samo pozdrave gostov, v nasprotnem primeru pa lahko postane občni zbor tudi hudo moreč.

Gasilci, ki smo po mnenju gospe novinarke nedotakljivi, delamo preko celega leta, se trudimo, da s skromnimi sredstvi zagotovimo opremo in izobrazbo, ki jo od nas zahteva zakon. Pri tem veliko dosežemo s svojim delom in odrekanjem, čeprav bi nam tisti, ki zakone pišejo, morali zagotoviti sredstva, da se potem lahko teh zakonov držimo. Preko celega leta delamo in usklajujemo mnenja, zato je občni zbor samo krona našega dela. Občni zbor ne more v nobenem primeru rešiti sporov in nesoglasij v društvu, če se ti ne rešijo sproti in demokratično. Zato pridemo na občne zbore že z dogovorjenimi stvarmi in potem poslušamo samo pozdrave gostov.

Čeprav smo gasilci nedotakljivi, z veseljem sprejmemo predloge in kritike, ki so dobronamerne in nam pomagajo pri našem delu. Če pa te nekdo zato, ker svoj prosti čas porabiš za pomoč soljudem, zaničljivo kritizira z neutemeljenimi trditvami, te to prizadene in užali. To je podobno, kot če daš nekomu, ki ga imaš rad, darilo, ki si ga kupil težko in z odrekanjem, ta pa ti da vedeti, da mu darilo ni všeč in ga ne sprejme. Dvomim, ali lahko gospa novinarka taka čustva in občutke sploh razume in občuti, kajti drugače bi njeno pisanje izgledalo drugače.

Gospa novinarka piše, da mladih ne pustimo blizu. Ne vem, kdo je za gospo novinarko mlad. Zame so vsi, ki so mlajši od polovične povprečne starosti ljudi, in tudi tisti, ki se mlade počutijo. V naši zvezi deluje osem društev, ki jih vodijo predsedniki. Trije so stari manj kot 30 let, štirje med 30 in 40 let, eden pa malo čez 40. Člani operative, med katere sodijo tudi poveljniki, pa so starostno omejeni po zakonu, vendar so to ljudje, ki so strokovno najbolj usposobljeni in jih imamo radi v svoji sredini tudi po izteku njihovega "roka". Vsi našteti pa v preteklem letu niso dobili niti tolarja potnih stroškov ali dnevnic in edina nagrada za njihovo delo je pohvala na občnem zboru in klobasa, ki jo tam dobijo.

Gospa novinarka omenja tudi, kakšen je bil pomen društva kot družbenega jedra vasi. Čeprav so vsi, ki so delali prostovoljno, že pomrli, si vseeno dovolim napisati nekaj besed, tudi če sem po mnenju gospe novinarke, ker delam zastonj, že pokojni ali pa sem doma že ves beležen. V tem delu zapisa se vidi vsa nostalgija gospe novinarke za časi, ki se jih večina, po katerih letijo njene kritike, niti ne spomni, niti se takrat še niso rodili. Ne ve, da so se časi od takrat močno spremenili. Mladi imajo možnost za dejavnosti, ki so bile včasih dane samo mestnim ljudem. Pri tem mislim na težave, ki so jih imeli, da so prišli iz obrobnih krajev v središča, kjer so bili športni klubi, glasbene šole in podobno. Danes ima vsak možnost, da deluje na področju, ki ga zanima, ne glede na oddaljenost kluba od njegovega doma. S tem so tudi gasilska društva izgubila primat nosilca interesnih dejavnosti in se svet ne suče samo okoli njih. Tudi negotova prihodnost in velika brezposelnost pobereta svoj davek.

Za konec pa še nekaj o predsednikih, ki po zakonu o društvih predstavljajo in zastopajo društvo. Delo predsednika je precej drugačno kot v dobrih starih časih in je njegova odgovornost precej večja. Ni več SIS-ov in kolektivne odgovornosti, da bi se skrival za njimi. Za požarno varnost je odgovoren županu, vse aktivnosti v društvih pa potekajo po dogovorjenih planih. Zakon o društvih, računovodski standardi, pravila gasilske službe in cel kup podobnega branja so za predsednika obvezno čtivo. Draga gasilska oprema in kronično pomanjkanje denarja so le del skrbi predsednika, ki ne sme organizirati niti dobre, stare veselice, da bi društvu finančno pomagal. Ker večino tega ureja v prostem času, ko drugi skrbijo za svoje ugodje, je jasno, zakaj ni mladih. Mogoče pa je gospa novinarka v svoji nostalgiji zamenjala predsednika društva s kakšnim predsednikom uprave? V tem primeru povsem razumem njeno zagrenjenost in z njo sočustvujem.

Marjan Dobnikar,
predsednik
Gasilske zveze Jesenice

MALI OGLASI

☎ **201-42-47**

☎ **201-42-49**

fax: 201-42-13

Mali oglasi se sprejemajo za objavo v petek - v sredo do 14. ure in za objavo v torek, v ponedeljek do 8. ure!

DELOVNI ČAS
in sicer: od ponedeljka do petka neprekinjeno **od 7. - 15.00 ure.**

APARATI STROJI

Ugodno prodam MERILEC KRVNEGA TLAKA. ☎ 041/315 453 popoldan 1999

Prodam FREZO za zemlji šir. 1 m, za traktor T.V. na 4 vijake. ☎ 041/554-387 2015

Prodam MOTORNO ŽAGO DOLMAR 113, zelo dobro ohranjena, malo rabljena. ☎ 041/618-169 2017

Prodam regulacijo motorja do 1.5 KW in stikalo zvezda - trikot 63/7 za zagon elektromotorja. ☎ 040/830 678, 040/352 095 2026

Pralni in sušilni STROJ Gorenje 5 kg, prodam. ☎ 041/878 494 2027

Prodam dvoosno PRIKOLICO S POVIŠIČO IN CERADO. ☎ 5801 663, Košir 2032

Prodam MASAŽNI STOL z vsemi možnimi funkcijami za polovično ceno. ☎ 041/510-367 2046

Prodam TRAKTOR STAIER 68, pogon na 4 kolesa, l. 98. ☎ 031/728 292 2065

Prodam BOJLER 80 L kombiniran, že obnovljen z nerjavečo pločevino. ☎ 231 17 91 2066

Prodam ELEKTRONSKA ŠTEVCA za merjenje tekočine diessel; pretok Q MAX 4000 l/h in Q MAX 800 l/h. ☎ 041/33 55 39, zvečer 2080

GLASBILA

SYNTHESIZER GS 1000, z disketno enoto 5 oktav, nerabljen. ☎ 041/806 670 2002

GARAŽE

KRANJ - Planina; prodamo garažo za 1,9 mio SIT. SVET RE d.o.o., Ljubljana, tel. 04/28 11 000.

KRANJ - HUJE, prodamo garažo v izmeri 30 m2, zgrajena leta 1982, velikost zemljišča 170 m2, možnost spremembe namembnosti v stanovanjski objekt, prevzem možen takoj. CENA: 6.500.000,00 SIT AGENT KRANJ, tel. 04-23-80-430, 04-23-65-360, agentkranj.nepremicnine .net

GR. MATERIAL

Prodam in dostavim REZAN LES, opaž, brune. ☎ 070 451 677, 041/451 677

Prodam DRSNA VRATA, hrastov furnir, zastekljena, velikost 234 cm x 104 cm. ☎ 041/492 008 2012

Ugodno prodam 200 m2 rabljene OPEČNE KRITINE. ☎ 040/78 98 59 2031

VEZANA OKNA dobro ohranjena z žaluzijami 133 x 228, 2 kosa, po 15.000 SIT. ☎ 041/541 995 2082

HIŠE KUPIMO

HIŠE KUPIMO GORENJSKA manjšo, lahko starejšo hišo za znanega kupca. DOM NEPREMIČNINE, Damjana Krautberger, s.p., Stritarjeva 4, Kranj, 202 33 00, 041/333 222 606

KRANJ - okolica; kupimo hišo do 40 mio SIT. SVET RE d.o.o., Ljubljana, tel. 04/28 11 000.

V okolici Kranja za nam znano stranko kupimo stanovanjsko hišo s pripadajočim zemljiščem cenovni razred do 40 MIO sit! NEPREMIČNINSKA DRUŽBA LOMAN, d.o.o. Kranj, tel.: 041/ 347 323, 04/ 236 2890

HIŠE PRODAMO

BITNJE Ugodno prodamo starejšo (42 l) vis. pritlično hišo 10x8 m na parceli 451 m2, hiša ima cca 180 m2 uporabne površine in je potrebna obnove, cena 21,9 mio SIT, KRANJ Vodovod. stolp v mirni soseski na parceli 653 m2 prodamo dvostanovanjsko hišo z vrtom in garažo, 340 m2 neto tlorisne površine, hiša je potrebna obnove (l. 1929) primerna tudi za poslovno dejavnost, 64 mio SIT. DOM NEPREMIČNINE, Damjana Krautberger, s.p., Stritarjeva 4, Kranj, 202 33 00,041/333 222 604

ZASIP - BLED prodamo STANOVANJSKO HIŠO, dvojček, nova gradnja, cena 36,500.000,00 SIT. ☎ 279 18 00 907

ZBILJE; 360 m2, l.94, razgled na jezero, novejša, kvalitetna, lahko dvodružinska, parcela 804 m2, sončna, mirna lega. CENA: 69 mio SIT. SVET RE d.o.o., Ljubljana, tel. 04/28 11 000.

BOHINJSKA BISTRICA; 3. gradbena faza, parcela 909 m2, ob potoku, sončna, možnost dokupa parcele 900 m2, v bližini vodnega parka. CENA 25 mio SIT. SVET RE d.o.o., Ljubljana, tel. 04/28 11 000.

KRANJ - PŠEVO, na 840 m2 zemljišča prodamo vikend, ki ima 110m2 stanovanjske površine, zgrajen do II. gradbene faze, klet, pritličje ter mansarda, star 2 leti, prevzem po dogovoru. CENA: 16.520.000,00 SIT AGENT KRANJ, tel. 04-23-80-430, 04-23-65-360, agentkranj.nepremicnine.net

TRŽIČ - KOVOR, prodamo dvodružinsko hišo (dvojček), ki stoji na 501 m2 parcele, stanovanjske površine 200 m2, hiša je stara 30 let, zelo dobra razporeditev, delno podkletena, v pritličju in prvi etaži bivalni prostori, mansarda delno izdelana, balkon + terasa, CK-olje, vsi priključki, za hišo se nahaja pomožni objekt kot letna kuhinja ali večnamenski prostor - lahko tudi manjša delavnica, vseljiva po dogovoru. CENA: 37.920.000,00 SIT AGENT KRANJ, tel. 04-23-80-430, 04-23-65-360, agentkranj.nepremicnine.net

KRANJ - OKOLICA, kupimo hiše različnih velikosti, za nam že znane stranke, CENA: med 30.000.000,00 SIT in 40.000.000,00 SIT. AGENT KRANJ, tel. 04-23-80-430, 04-23-65-360, agentkranj.nepremicnine.net

KOMENDA, prodamo poslovno stanovanjsko hišo, ki stoji na 883 m2 zemljišča, stara 25 let, stanovanjske površine 340 m2, v kleti poslovni prostor 100 m2, v pritličju trisobno stanovanje z teraso, v1. etaži ista razporeditev kot v pritličju + 2 sobi, CK - olje, vsi priključki, vseljivo pod ogovoru. CENA: 58.000.000,00 SIT AGENT KRANJ, tel. 04-23-80-430, 04-23-65-360, agentkranj.nepremicnine.net

NAKLO - CEGELNICA, prodamo 1/2 hiše s pripadajočim zemljiščem (426 m2), 100 m2 stanovanjske površine, v kleti se nahaja garaža + souporaba hodnika in kurilnice, v pritličju se nahaja trisobno stanovanje, terasa, CK-olje, tel. priključek, vseljivo takoj. CENA: 16.000.000,00 SIT AGENT KRANJ, tel. 04-23-80-430, 04-23-65-360, agentkranj.nepremicnine.net

VOGLJE pri Šenčurju, bližina odcepa na AC, na robu vasi, prodamo sodobno in energetsko varčno novozgrajeno enodružinsko hišo, tlorisa 85 m2 + mansarda, cca 350 m2 zemljišča + pokrita parkirišča. Vsi priključki, CK plin, super mikro klima, centralni sesalni sistem, alarm, talno gretje, "pametna elektrika" ipd.Cena 40 MIO sit. BREG OB SAVI - novogradnja, na robu vasi, ob zelenem pasu, atrijska hiša v III. gr. fazi, s cca 400 m2 bivalne površine + klet. Velikost zemljišča cca 950 m2, cena 35 MIO sit. NAKLO, stanovanjska hiša, novogradnja, IV.gr.faza, lahko dvodružinska, 180 m2 bivalnih površin + K, parcela 600 m2, ravna lega, priključek mestnega plina in CATV že v objektu! Cena 40 MIO sit. PREDDVOR, del starejše hiše (cca 80 let) v centru vasi, 120 m2 bivalne površine v nadstropju + neizdelana podstreha + neizdelano pritličje, cca 100 m2 pripadajočega zemljišča.Cena 19 MIO sit, možna menjava za stanovanje v Kranju. BLED, bližina jezera, hiša v izgradnji, 200 m2 površin, s starim gosp.poslopjem, na parceli 800 m2.Cena 37 MIO sit. PREDDVOR, stan.hiša, 18 let, 180 m2 površin + klet, s poslopjem 80 m2, primernim za obrtno delavnico, parcela 800 m2, cena 36 MIO sit, možna menjava za manjšo posest v okolici Škofje Loke. NEPREMIČNINSKA DRUŽBA LOMAN, d.o.o. Kranj, tel.: 041/ 347 323, 04/ 2362890

HIŠA energetsko varčna samo 16.650.000 SIT z 120 m2. Dodatne informacije 01/428 93 99, 041/617 707 1713

Prodam HIŠO v Bohinju, novejšo. ☎ 041/356 071 2057

MAJ 2004, začetek gradnje 5 samost. stanov. HIŠ - Podreča. ☎ 201-25-23 2083

PRIMSKOVO marec 2004 začetek gradnje 4 stanovanj. DOJČKOV. ☎ 201 25 23

CERKLJE - okolica - prodamo hišico s pomožnim objektom, parcela 564 m2, hiša je potrebna popolne prenove, primerna tudi za nadomestno gradnjo, zgrajena leta 1936, cena 11 mio. sit, Mike & Co. d.o.o., Bleiweisova 6 Kranj, 20-26-172, 031 605-114, www.mike-co.si

KRANJ - OKOLICA - bivalni objekt, st.površine 76 m2, parcela 2048 m2, zgrajeno leta 1961, z nadstreškom za 2 avtomobila, cena 17,5 mio sit, Mike & Co.d.o.o., Bleiweisova 6, Kranj, 20-26-172, 031-605-114, www.mike-co.si

ŠKOFJA LOKA- center, 500 m2, 12 let, kamin, talno gretje, dva balkona, balkon, terasa, parcela 900m2. Cena: 65.000.000,00 SIT BLOK 5 nepremičnine, Jemec Jože s.p Škofja Loka Tel. 041 428 958 , 04 512 51 22.

ŠKOFJA LOKA - Podlubnik; 169 m2, leta 1975 zgrajena vrstna hiša, s 310 m2 zemljišča, ob zelenem pasu. CENA: 38,1 mio SIT. SVET RE d.o.o., Ljubljana, tel. 04/28 11 000.

VISOKO; 200 m2, enostanovanjska, stara dve leti, parcela meri 430 m2, mirna lokacija, izdelana do konca. CENA: 55 mio SIT. SVET RE d.o.o., Ljubljana, tel. 04/28 11 000.

KOVOR; 200 m2, hiša dvojček, starost 30 let, mirna lokacija, dvostanovanjska, parcela 500 m2. Hiša je izdelana do konca. Vseljiva po dogovoru. CENA: 38 mio SIT. SVET RE d.o.o., Ljubljana, tel. 04/28 11 000.

TRŽIČ; 355 m2, dvostanovanjska, 32 let stara, mirna in lepa lokacija, parcela meri 800 m2, izdelana do konca, ob hiši je še dodaten objekt, opremljena, lahko se proda tudi po etažah oz. odda tudi v najem. CENA: 59 mio SIT. SVET RE d.o.o., Ljubljana, tel. 04/28 11 000.

ŠENČUR; 260 m2, stara 18 let, mirna lokacija, parcela 509 m2, lahko dvodružinska, ugodno. CENA: 38 mio SIT. SVET RE d.o.o., Ljubljana, tel. 04/28 11 000.

KRANJ - Stražišče; 280 m2, 3. gradbena faza, parcela 731 m2, sončna. CENA: 29 mio SIT. SVET RE d.o.o., Ljubljana, tel. 04/28 11 000.

ŽIGANJA VAS - stan.hiša vel. 9x12 m, stara 22 let, klet, pritličje in mansarda, lahko tudi dvodružinska, parcela 574 m2, cena = 33,0 mio SIT, K 3 KERN d.o.o., Maistrov trg 12, Kranj, tel. 04 202 13 53, GSM 051 320 700

ŠKOFJA LOKA, center: poslovno-stanhiša, stara 100 let, obnovljena v pritličju in 1.nad., 4 etaže po 110 m2, zraven garaža, cena = 45,9 mio SIT, K 3 KERN d.o.o., Maistrov trg 12, Kranj, tel. 04 202 13 53, GSM 051 320 700

KRANJ, bližina: dvostan. hiša (pritličje 116 m2, mansarda 105 m2), stara 4 leta, parcela 500 m2, ločen vhod, vseljivo po dogovoru, cena = 42,6 mio SIT, K 3 KERN d.o.o., Maistrov trg 12, Kranj, tel. 04 202 13 53, GSM 051 320 700

KRANJ, Zlato polje : 3/5 stan.hiše 85 m2 v 1. nad., del kleti in podstrešja, stara 60 let, parcela 365 m2, cena = 18,0 mio SIT, K 3 KERN d.o.o., Maistrov trg 12, Kranj, tel. 04 202 13.53, GSM 051 320 700

TRŽIČ: 2/3 starejše stan. hiše, obnovljena leta 1999, delno pritličje, 1 .nad. (85 m2) in neizdelano podstrešje, parcela 414 m2, takoj vseljivo, cena = 12,5 mio SIT, K 3 KERN d.o.o., Maistrov trg 12, Kranj, tel. 04 202 13 53, GSM 051 320 700

ŠENTURŠKA GORA - stan. hiša v izmeri 9 x 9m (2 etaži in mansarda), l. 67, parcela 2.800 m2, cena = 31,7 mio SIT, K 3 KERN d.o.o., Maistrov trg 12, Kranj, tel. 04 202 13 53, GSM 051 320 700

RADOVLJICA: Na sončni parceli v izmeri 700 m2 prodamo kvalitetno, do III. faze zgrajeno nadstandardno hišo s cca. 200 m2 up. površine. Hiša je moderno zasnovana. CENA: 31.000.000 SIT K.R. NEPREMIČNINE, Lesce d.o.o., www.kr-nepremicnine.si, 041/436-544

Na celotnem območju Gorenjske prodamo več stanovanjskih hiš različne velikosti in cenovnih razredov. Obiščite nas na naši spletni strani www.itd-plus.si, ali nas pokličite na tel: 04/23 66 670, 04/23 81 120, 041/900-009

LAHOVČE v marcu začetek gradnje 3 stan. samostojnih hiš. ☎ 201 25 23 2085

IZOBRAŽEVANJE

NEMŠČINA, FRANCOŠČINA, ANGLEŠČINA, ŠPANŠČINA - tečaji (tudi za podjetja), individualne ure. KAKOVOSTNO, UGODNO! ŠVICARSKA ŠOLA, Pot v Bitnje 16, Kranj, ☎ 04/23 12 520 873

FIZIKA, MATEMATIKA inštrukcije za OŠ, SŠ, fakultete in izpopolnjevanje znanja nudi profesor. ENAČBA - IZOBRAŽEVANJE, Resnik s.p., Milje 67, Visoko, 041/564 991, 04/253 11 45 1684

Prodam SLOVENSKO KUHARICO Felicite Kalinšek, izdana l. 52. ☎ 031/465 466 2029

KUPIM

TRAKTORSKO PRIKOLICO kiper in obračalnik pajek 4-vretenski, novejši kupim. ☎ 041/608 765 1929

Kupim STANOVANJE ali HIŠO v Kranju z okolico. ☎ 041/681-510 2055

Kupim 1000 kg baliranega SENA, I. kvalitete. ☎ 5203 639, zjutraj ob 7. uri 2068

Kupim NAKLADALEC gnoja, TROSILEC gnoja, VITLO, PAJKA Sip, rotacijsko KOSILNICO Sip, SADILEC krompirja, CISTERNO za gnojevko Creina. ☎ 041/597 086 2069

Kupim 2 RABLJENA MIZARSKA PONKA in STARINSKO POHIŠTVO. ☎ 040/22 44 20 2088

LOKAL ODDAM

ŠENČUR obrtna cona ODDAMO V NAJEM nove pisarniške prostore v II. nadstropju v izmeri 155 m2, 33 m2 in v pritličju 145 m2 primerne za trgovsko ali proizvodno dejavnost. ☎ 279 18 00 908

VAN-DEN, d.o.o.
ŠENČUR

V NOVOZGRAJENEM OBJEKTU V ŠENČURJU ODDAMO V NAJEM PISARNIŠKE PROSTORE RAČUNOVODSKEMU SERVISU (klima, centralno ogrevanje, parkirni prostor)

Informacije:
VAN-DEN, d.o.o., ŠENČUR
Mlakarjeva ul. 74,
tel. 04-25-19-800,
041-652-649

KRANJ - Primskovo; 75 m2, v 1. nadstropju novega doma obrtnikov, l. 2003, oddamo v najem pisarniške prostore. CENA: 2.380,00 SIT/m2. SVET RE d.o.o., Ljubljana, tel. 04/28 11 000.

ALBIS, d.o.o.
Poslovanje in upravljanje z nepremičninami

PRODAJA IN ODDAJA POSLOVNIH PROSTOROV V INDUSTRIJSKO OBRTNI CONI KRANJ. MOŽNA GRADNJA NOVIH POSLOVNIH PROSTOROV

Podrobne informacije o prostih prostorih po tel. 041/426 898

RADOVLJICA, pritlični lokal z izložbo, 21 m2, let. 91, vsi priključki, v sklopu več lokalov, oddamo za daljše obdobje. Cena: 42.000 SIT/mesec + stroški! NEPREMIČNINSKA DRUŽBA LOMAN, d.o.o Kranj, tel.: 041/ 347 323, 04/ 2362890

LOKAL PRODAMO

RADOVLJICA: 23,52 m2, l. 1990, pritličje, primerno za trgovino ali storitveno dejavnost. Cena: 8.200.000,00 sit. ALPDOM, d.d. Radovljica, 04 537 45 00, 04 537 45 16

RADOVLJICA, center, odlična lokacija v bližini sodišča, prodamo novejši poslovni prostor (letnik 1990) v pritličju z 70 m2 površine + 30 m2 pomožnega prostora v kleti.Lokal je opremljen z vsemi priključki, CK na mestni plin ter parkirišča. Cena 33 MIO sit. ŠENČUR, obrtno poslovna cona, novozgrajeni poslovni prostor v dveh etažah, v skupni izmeri 286 m2, opremljen z vsemi priključki, tremi parkirišči ter pripadajočim zemljiščem, možnost opravljanja večino dejavnosti. Cena 49,7 MIO sit! NEPREMIČNINSKA DRUŽBA LOMAN, d.o.o. Kranj, tel.: 041/ 347 323, 04/ 2362890

Tržič, Bistrica: poslovni prostor 53 m2, starost 20 let, cena = 18,8 mio SIT, K 3 KERN d.o.o., Maistrov trg 12, Kranj, tel. 04 202 13 53, GSM 051 320 700

Kranj, Planina III: poslovni prostor za različne dejavnosti 35,5 m2 v pritličju objekta, letnik 85, cena = 10,7 mio SIT, K 3 KERN d.o.o., Maistrov trg 12, Kranj, tel. 04 202 13 53, GSM 051 320 700

OBLAČILA

MAŠKARADNE OTROŠKE KOSTUME, ugodno prodam od 2000 SIT dalje. ☎ 01/423-1761 in 031/626 226, vsak dan od 9. - 18. ure, Remškar Šket Ana, s.p., Tržaška 45, Lj 627

Prodam LOVSKO OBLEKO št. 51, dobro ohranjeno in klubsko MIZO. ☎ 514 72 69 1995

OTR. OPREMA

Prodam VOZIČKE za dvojčke Hauck Shopper. ☎ 031/648 838 2079

OSTALO

LESTVE vseh vrst in dolžin dobite Zbilje 22, 01/3611 078 1673

Ugodno prodam LESNE BRIKETE za kurjavo. ☎ 53 31 648, 040/88 74 25 1904

Prodam LESNE BRIKETE za kurjavo. Babič, Bistrica 7, ☎ 533 10 07 2019

Prodam LESENE LESTVE, različnih dolžin, 1500 SIT t.m. ☎ 25 22 507 2073

PRIDELKI

KMETIJSKA TRGOVINA Cegnar Škofja Loka sporoča cenjenim kupcem, da imajo na zalogi VSE VRSTE SEMENSKEGA KROMPIRJA. Da ne boste ostali brez, vam priporočajo, da ga kupite čim preje. ☎ 041/344 099 1800

Prodam 150 kg SEMENSKEGA KROMPIRJA frizija, lanski uvoz 120 SIT. ☎ 8324 156 1986

DOMAČO ZASEKO prodam po zelo ugodni ceni. Dragica Habjan, Vošče 1 a, Radovljica, ☎ 531 54 53 1996

Prodam KROMPIR za sajenje, sorte kenebek beli. ☎ 25 71 442, 041/712-384

Prodam rdeče DOLENJSKO VINO. ☎ 041/519 579 2045

PODARIM

Podarimo 2 meseca starega KUŽKA mešanec (mati nemška ovčarka). Čemažar, 031/210-320 1922

Podarim SIVEGA MUCKA starega pol leta. ☎ 2561 850 2018

Podarim 3 čb KOKEŠPANJELE, 1 samček, 2 samički, v začetku aprila. ☎ 5147 341, 041/562 659 2020

Podarim HLADILNIK dober, dela. ☎ 202 64 67 2077

POSESTI

CERKLJE okolica prodamo sončno, zazidljivo parcelo v hribu, cca 1000 m2 ali manj, 15500 SIT/m2, BITNJE prodamo sončno zaz. parcelo ob cesti 458 m2, elektrika in voda v bližini cena 12,9 mio SIT, BESNICA v mirnem naselju prodamo sončno parcelo, 660 m2, 17.000 SIT/m2, NAKLO prodamo ravno, zazidljivo parcelo za poslovno stan. gradnjo, cca 3300 m2, 23.900 SIT/m2, RADOVLJICA Predtrg prodamo 3 zaz. parcele, cca 800 m2 vsaka, 26000/m2. DOM NEPREMIČNINE, Damjana Krautberger, s.p., Stritarjeva 4, Kranj, 202 33 00, 041/333 222 608

PARCELE KUPIMO Kranj, Šk. Loka, Radovljica kupimo več zazidljivih parcel za znane kupce. DOM NEPREMIČNINE, Damjana Krautberger s.p., Stritarjeva 4, Kranj, 202 33 00, 041/333 222 609

PREDDVOR prodamo zaz. parcelo in del kmetijskega zemljišča, 887 m2, vsi priključki v bližini, cena 15,5 mio SIT in KRANJ okolica prodam dve ravni, zazidljivi parceli 592 in 712 m2, dostop urejen, priključki ob parcelah, cena 21.000 SIT/m2 oz. po dogovoru. DOM NEPREMIČNINE, Damjana Krautberger s.p., Stritarjeva 4, Kranj, 202 33 00, 041/333 222 1755

KRANJ - OKOLICA - kupimo 1 ali 2 zazidljivi parceli, velikosti do 700 m2, Mike & Co. d.o.o., Bleiweisova 6, Kranj, 20-26-172, 031 605-114, www.mike-co.si

NAKLO - prodamo lepo ravninsko parcelo, 701 m2 s PGD, cena 21.330 sit/m2, Mike & Co. d.o.o., Bleiweisova 6, Kranj, 20-26-172, 031 605-114, www.mike-co.si

ŠKOFJA LOKA - Pevno, sončna parcela 1300 m2. Cena 20.000,00 SIT/m2. BLOK 5 nepremičnine, Jemec Jože, s.p. Škofja Loka 041 428 958, 04 512 51 22.

POLJANE - okolica, 914 m2, zazidljiva parcela, sončna lokacija, razgled, cena 45,00EUR/m2. BLOK 5 nepremičnine, Jemec Jože s.p Škofja Loka 041 428 958, 04 512 51 22.

V neposredni bližini Kranja kupimo parcelo velikosti do 2000m2, ravna, sončna, ne v bližini industrijskih objektov, za gradnjo individualne stanovanjske hiše. AGENT KRANJ, tel. 04-23-80-430, 04-23-65-360, agentkranj.nepremicnine.net

GORIČE - LETENCE, prodamo vikend parcelo 869 m2, prepis možen takoj. CENA: 12.980,00 SIT/m2 AGENT KRANJ, tel. 04-23-80-430, 04-23-65-360, agentkranj.nepremicnine.net

BITNJE, prodamo 461 m2 zazidljive parcele, prevzem po dogovoru. CENA: 14.160.000,00 SIT AGENT KRANJ, tel. 04-23-80-430, 04-23-65-360, agentkranj.nepremicnine.net

VELESOVO - TRATA, prodamo 4000 m2 zazidljivega zemljišča, izdano gradbeno dovoljenje za gradnjo poslovno stanovanjske hiše, na robu vasi, vsi priključki poravnani, prevzem po dogovoru. CENA: 90.000.000,00 SIT AGENT KRANJ, tel. 04-23-80-430, 04-23-65-360, agentkranj.nepremicnine.net

ŠKOFJA LOKA - KAMNITNIK, prodamo 1192 m2 zazidljive parcele, sončna, ravna, prevzem možen takoj. CENA: 24.000.000,00 SIT AGENT KRANJ, tel. 04-23-80-430, 04-23-65-360, agentkranj.nepremicnine.net

MLAKA PRI KRANJU, prodamo 527 m2 zazidljive parcele, prevzem možen takoj. CENA: 12.440.000,00 SIT AGENT KRANJ, tel. 04-23-80-430, 04-23-65-360, agentkranj.nepremicnine.net

ŽELEZNIKI Zali log, 3. gr. faza, PARCELA 1500 m2, bližina smučišča Cerkno, možnost izgradnje apartmajev ob glavni cesti. ☎ 041/271 583 1994

Prodamo PARCELO 800 m2, Šenturška Gora, Lenart, parcela je zazidljiva, narejen je izkop in lokacijska dokumentacija. Cena 7,5 mio SIT. INF-ING, d.o.o., Kranj, Šorlijeva 11, 236 2730, 041/429 330, www.inf-ing.si 2086

SENIČNO; 750 m2, prodamo tri parcele za vikend na lepi in mirni lokaciji. CENA: 14.000 SIT/m2. SVET RE d.o.o., Ljubljana, tel. 04/28 11 000.

KOKRICA; 484 m2, sončna, komunalno opremljena parcela. CENA: 13 mio SIT. SVET RE d.o.o., Ljubljana, tel. 04/28 11 000.

BOHINJSKA BISTRICA; 906 m2, z gradbenim dovoljenjem do 9/2005, sončna lega, v bližini vodnega parka, možnost dokupa dodatnega zemljišča. CENA: 18 mio SIT. SVET RE d.o.o., Ljubljana, tel. 04/28 11 000.

KRANJ - Strahinj; 750 m2, ravna parcela, sončna lega, ob gozdu. CENA: 20.000,00 SIT/m2. SVET RE d.o.o., Ljubljana, tel. 04/28 11 000.

CERKLJE - Trata, gradbena parcela 477 m2, zanimiva, ravna in sončna lega ob lokalni cesti, z izdelanim idejnim načrtom stanovanjske hiše ter lokacijsko dokumentacijo. Cena: 9,5 MIO sit!GOLNIK, parcela ca 1600 m2, ravna, mirna, sončna lega. Elektrika, voda in brunarica na parceli, cena 12.000 sit/m2, primerno za gradnjo dvojčka! Nepremičninska družba LOMAN, d.o.o. Kranj, tel.: 041/ 347 323, 04/ 2362890

BLED - parcela 1.404 m2 s starejšim objektom 12x10 m za nadomestno gradnjo, zraven še gosp.poslopje, cena = 34,5 mio SIT, K 3 KERN d.o.o., Maistrov trg 12, Kranj, tel. 202 13 53, GSM 051 320 700

VISOKO - parcela cca 700 m2 s starejšo hišo za nadomestno gradnjo po 17.700,00 SIT/m2, poleg še parcela cca 1.000 m2 po 15.500 SIT/m2, K 3 KERN d.o.o., Maistrov trg 12, Kranj, tel. 202 13 53, GSM 051 320 700

POSLOVNI STIKI

KRATKOROČNI KREDITI do 100.000 SIT v 1 uri. ☎ 531-48-39, 070/302-014, GORFIN, d.o.o., Kranjska c. 4, Radovljica

RAZNO PRODAM

DRVA metrska ali razžagana, možnost dostave. ☎ 041/718-019 1636

Prodam drobni KROMPIR in kupim BIKCA simentalca do 3 mesece. ☎ 25 91 294

Prodam AVDOSEDEŽ, LUPINO za otroka in prtljažnik za Clio. ☎ 041/322 400 2001

Prodam suha MEŠANA DRVA, možnost razžaganja in dostave. ☎ 031/676 235

STANOVANJA ODDAMO

RADOVLJICA, 1-sobno stanovanje, 40 m2, blok 30 let, pritličje, opremljeno, najemnina 54000 SIT, predplačilo, ODDAM. PIANOVA NEPREMIČNINE, Špela Škofic, s.p., Tominčeva c. 2, Stražišče, 23 15 600, 041/774 101 2011

ODDAMO STANOVANJE opremljeno, 2-sobno, centralno ogrevano, na Bistrici pri Tržiču. ☎ 041/366 724 2060

KRANJ - Planina I, oddamo 1ss, z vso opremo, mirna lokacija, nizek blok, cena najema je 55.000 SIT, 3-mesečno predplačilo, enomesečna varščina in stroški, Mike & Co. d.o.o., Bleiweisova 6, Kranj, 20-26-172, 031 605-114, www-mike-co.si

KRANJ - Suha; 100 m2, mansarda nove hiše, oddamo, trisobno, l. 98, popolnoma neopremljeno. CENA: 83.000,00 SIT vključno s stroški. SVET RE d.o.o., Ljubljana, tel. 04/28 11 000.

KRANJ - Mlaka; 200 m2, dvodružinska hiša, l.75, parcela 800 m2, tri garaže, delno opremljeno, oddamo tudi po delih. CENA: 120.000,00 SIT/mes. SVET RE d.o.o., Ljubljana, tel. 04/28 11 000.

Škofja Loka, Podlubnik - 2 SS 70 m2 v 1. nad. vrstne hiše, stara 28 let, vsa oprema, garaža, cena = 71.400,00 SIT/mes, K 3 KERN d.o.o., Maistrov trg 12, Kranj, tel. 04 202 13 53, GSM 051 320 700

TRŽIČ - oddamo enosobno stanovanje, 33 m2, adaptirano 2003, 45.000 sit, FRAST, d.o.o. PE Šuceva 27, 041/ 734 198, 04/23 44 080

Planina II - oddamo enosobno stanovanje, 52 m2, l. 1982. Cena: 57.000 sit, FRAST, d.o.o. PE Šuceva 27, 041/ 734 198, 04/23 44 080

STANOVANJA KUPIMO

STANOVANJA KUPIMO KRANJ kupimo GARSONJERO ali 1 ss (lahko starejše). DOM NEPREMIČNINE, Damjana Krautberger, s.p., Stritarjeva 4, Kranj, 202 33 00, 041/333 598

4-sobno STANOVANJE ali (2+2) v Kranju kupim ali menjam z mojim manjšim. ☎ 041/596 015 2036

KRANJ- ŠORLIJEVO NASELJE, VODOVODNI STOLP, kupimo 2- in 3-sobno stanovanje za naše znane stranke, Mike & Co. d.o.o., Bleiweisova 6, Kranj, 20-26-172, 031-605-114, www.mike-co.si

KRANJ - kupimo starejše stanovanje, lahko je tudi potrebno obnove, Mike & Co. d.o.o., Bleiweisova 6, Kranj, 20-26-172, 031-605-114, www.mike-co.si

TRŽIČ - BISTRICA, kupimo enosobno stanovanje, Mike & Co. d.o.o., Bleiweisova 6, Kranj, 20-26-172, 031 605-114, www-mike-co.si

KRANJ - Planina I, II ali III; kupimo dvosobno stanovanje za največ 15 mio SIT. SVET RE d.o.o., Ljubljana, tel. 04/28 11 000.

V KRANJU IN OKOLICI kupimo več stanovanj. SVET RE d.o.o., Ljubljana, tel. 04/28 11 000.

KRANJ - OKOLICA, kupimo več stanovanj različnih velikosti za že naše znane kupce. AGENT KRANJ, tel. 04-23-80-430, 04-23-65-360, agentkranj.nepremicnine.net

KRANJ: KUPIMO GARSONJERO IN ENOSOBNO STANOVANJE za znano stranko, GOTOVINA. FRAST, d.o.o PE Šuceva 27, 041/ 734 198

ŠKOFJA LOKA: takoj kupimo DVOSOBNO ali TRISOBNO STANOVANJE za znano stranko. FRAST, d.o.o., PE Šuceva 27, 04/ 23 44 080 041/ 734 198

V Škofja Loki z okolico za znanega kupca, nujno kupimo enoinpolsobno ali dvosobno stanovanje. Nudimo gotovino. Tel. 01/510 74 30, 041 739 786. Prvi graden d.o.o., Celovška 291, Lj., www.stanovanje.net, www.novogradnje.com

Na celotnem območju Gorenjske odkupujemo stanovanja različnih velikosti za znane kupce. Plačila takoj ali v zelo kratkem času. ITD + d.o.o. NEPREMIČNINE Tel: 04/236-66-70, 041/755-296, 040/204-661

STANOVANJA NAJAMEMO

KRANJ z okolico najamemo 1 ss in 2 ss za naše stranke in redne plačnike, najamemo manjše 2 ss za dve osebi in garsonjero za poslovneža. DOM NEPREMIČNINE, Damjana Krautberger, s.p., Stritarjeva 4, 202 33 00, 041/333 222 1756

Najamem GARSONJERO na območju Rateč do Jesenic. ☎ 041/626 154 1879

STAN. OPREMA

Zaradi selitve prodam omaro za kopalnico, višine 220 cm, širina 160 cm, cena simbolična. ☎ 040/228 404 2037

Prodam kotno SEDEŽNO GARNITURO z izvlečno posteljo 220 x 250. ☎ 25 72 700

ŠPORT

UGODNO prodam skoraj NOVE SMUČARSKE ČEVLJE Tecnica 81/2, št. 39-40. ☎ 041/33 55 39, zvečer 2081

STORITVE

SENČILA ASTERIKS, Rozman Peter, s.p., Senično 7, Križe ☎ 5955-170, 041/733-709, ŽALUZIJE, ROLETE, LAMELNE ZAVESE, PLISE ZAVESE, KOMARNIKI, ROLOJI, MARKIZE, PVC KARNISE, TENDE! Sestavni in nadomestni deli za rolete in žaluzije, izdelovanje, svetovanje, montaža in servis. Dobava v NAJKRAJŠEM ČASU! 57

SLO-DOM zaključna dela, montaža sten in stropov Knauf, Armstrong, izdelava podstrešij in adaptacija stanovanj, laminati, okna, vrata in strešna okna Velux. Pleskanje in druga vzdrževalna dela. Markotič Slavko, s.p., Suška c.28, Šk. Loka, ☎ 513 40 83, 041/806 751 543

ŠKORC - VODOVODNE INSTALACIJE IN OGREVANJE - ADAPTACIJE KOPALNIC, vodovodne instalacije, centralno ogrevanje, polaganje keramike in manjša gradbena dela. Hitra in kvalitetna izvedba. Aleš Škerjanc, s.p., Žiganja vas 70, 4294 Križe, GSM 041/941 067, 59 58 360 573

KITANJE in BELJENJE - hitro in kvalitetno. ☎ 031/508-168, Roman Nahtigal, s.p., Šorlijeva 19, Kranj 809

ZIDARSTVO IN FASADERSTVO IZVAJA VSA GRADBENA DELA, NOTRANJE OMETE, FASADE, NOVOGRADNJE, ADAPTACIJE. ☎ 041/760 614, 2027 031, Bytyqi Halim, s.p., Glavni trg 14, Kranj 881

ŽALUZIJE, LAMELNE IN PLISE ZAVESE, HARMONIKA VRATA, izdelamo in montiramo. Predelava senčil na električno upravljanje. RONO SENČILA, Mavsarjeva 46, 1357 Notranje Gorice, 01/365-12-47, 041/334-247 1077

Po ugodnih cenah vam nudimo VSA ZAKLJUČNA GRADBENA DELA NA STANOVANJSKIH IN POSLOVNIH OBJEKTIH, ADAPTACIJE PODSTREŠNIH STANOVANJ po sistemu suhomontaže Knauf in Riggips ter vsa slikopleskarska dela. Sprejemamo naročila za izdelavo novih in obnovo starih fasad. ☎ 204 96 30, 040/624 078, e-mail: JD.doo@siol.net, JR KRANJ, d.o.o., Golniška 13 1449

ASFALTIRANJE IN TLAKOVANJE DVORIŠČ, DOVOZNIH POTI IN PARKIRIŠČ, POLAGANJE ROBNIKOV TER PRALNIH PLOŠČ, IZDELAVA BETONSKIH TER KAMNITIH ŠKARP, IZKOP, NASIP TER ODVOZ MATERIALA NA DEPONIJO. ☎ 041/680-751, 01/839 46 14, Adrovic&Comp., Jelovška 10, Kamnik 1559

ASFALTIRANJE IN TLAKOVANJE, polaganje pralnih plošč in robnikov, strojni izkopi in odvoz, izdelava betonskih in kamnitih škarp in fasade. Gradbeni inženiring, d.o.o., Trg talcev 8, Kamnik, ☎ 01/8317 285, 031/803 144 1789

PREVZAMEMO VSA ZIDARSKA DELA - OD TEMELJEV DO STREHE, TUDI ADAPTACIJE, NOTRANJE OMETE, ŠKARPE, FASADE, TLAKOVANJE DVORIŠČ, KANALIZACIJA - DELAMO HITRO IN POCENI. ☎ 051/354 039, Bytyqi oče in sin, d.n.o, Cegelnica 48/b Naklo 1793

STROJNI OMETI notranjih sten in stropov! Hitro in po ugodni ceni. ☎ 041/642-097, Urmar, d.o.o., Zakal 15, Stahovica

ELEKTROINSTALACIJE, Janez Valter, s.p., Nova vas 15 a, Preddvor - gradite hišo, adaptirate staro, obnavljate stanovanje?! Nudimo VSE VRSTE ELEKTROINSTALACIJSKIH DEL. ☎ 041/ 760 616

Zidarska in fasaderska dela od temelja do strehe, notranji ometi, adaptacije, omet fasad, predelne stene, urejanje in tlakovanje, z našim ali vašim materialom. Delamo hitro in poceni. ☎ 041/561 838, Bytyqi Bene in ostali, Struževo 3 a, Kranj 2064

STANOVANJA PRODAMO

KRANJ Center prodamo obnovljeno 2ss, 39 m2, lastna CK, 10,5 mio SIT, KRANJ Stražišče 4 ss v hiši z delom vrta, cca 95 m2/I., balkon, CK, možnost priključka na plin, potrebno obnove, 18 mio SIT. DOM NEPREMIČNINE, Damjana Krautberger, s.p. Stritarjeva 4, Kranj, 202 33 00, 041/333 222 597

Prodamo 1-sobno STANOVANJE Jesenice Plavž, 37 m2, zastekljen balkon, vsi priključki, pritličje, delno opremljen. ☎ 04/2355 399 1948

Planina III prodam GARSONJERO 33 m2/III za 11 mio SIT. ☎ 23 28 362 1988

ZLATO POLJE, bližina ZD, 2 ss, 48 m2, blok 40 let, 4. nadstr., priključki, obnovljeno, cena 15 mio SIT, prodam. PIANOVA NEPREMIČNINE, Špela Škofic s.p., Tominčeva c. 2, Stražišče, 23 15 600, 041/774 101 2009

TRŽIČ RAVNE 2 ss, 62 m2, blok 17 let, 3. nads., priključki, balkon, cena 12,9 mio SIT, prodam. PIANOVA NEPREMIČNINE, Špela Škofic, s.p., Tominčeva c. 2, Stražišče, 23 15 600, 041/774 101 2010

Ugodno prodamo 2 sobno STANOVANJE s kabinetom na lepi lokaciji v Železnikih. ☎ 041/297 937, po 15. uri in 040/307 139

Prodam 1 ss Škofja Loka, Frank. nas., I. 85, 40 m2, II. nad. od IV., balkon, klet, vsi priključki, odlično ohranjeno, cena 12 mio SIT. ☎ 041/825 669, 041/279 829 2053

TRŽIČ CENTER stanovanje v pritličju, 120 m2, možna predelava v dva stanovanja - ugodno. ☎ 031/413 062

domplan
družba za inženiring, nepremičnine, urbanizem in energetiko, d.d.
kranj,bleiweisova 14
tel.h.c.:04/20-68-700, fax: 04/20-68-701

KRANJ - MESTNO JEDRO, 1-sobno, 48,20 m2, 2. nad., leto izgradnje-mestno jedro, prodamo za 13,4 mio sit, Mike & Co.d.o.o., Bleiweisova 6, Kranj, 20-26-172, 031 605-114, www.mike-co.si

PLANINA I - 2-sobno, P/7, 57,90 m2, leto izgradnje 1978, prodamo za 15,5 mio sit, Mike & Co.d.o.o., Bleiweisova 6, Kranj, 20-26-172, 031 605-114, www.mike-co.si

PLANINA I - 2-sobno s kabinetom, 69,50 m2, 4 nadstropje, leto izgradnje 1978 z obnovljeno kopalnico, prodamo za 20 ,0 mio sit, Mike & Co.d.o.o., Bleiweisova 6, Kranj, 20-26-172, 031 605-114, www.mike-co.si

PLANINA I- 2-sobno z 2 kabinetoma, v petem nadstropju, 87,20 m2, leto izgradnje 1977, prodamo za 20,5 mio sit, Mike & Co.d.o.o., Bleiweisova 6, Kranj, 20-26-172, 031 605-114, www.mike-co.si

MEDVODE- 2 sobno, v 1. nadstropju, 62 m2, leto izgradnje 1973, prodamo za 18 mio sit, Mike & Co.d.o.o., Bleiweisova 6, Kranj, 20-26-172, 031 605-114, www.mike-co.si

ZASIP: 2 km od Bleda, novogradnja - sedmerček, prosto le še: 91,04 m2 (278.320 sit/m2), 46,93 in 45,85 m2 (328.020 sit/m2), v teku gradnje. Vsi priključki, prijeten vaški ambient, vselitev julij 2004. ALPDOM, d.d. Radovljica, 04 537 45 00, 04 537 45 15

RADOVLJICA: Prešernova ulica, nov sodobni stanovanjsko-poslovni objekt v središču mesta, stanovanja od 61 do 138 m2, 2 poslovna prostora, prostih še nekaj enot, vsi priključki, dvigala, vseljivo novembra 2004, cena v februarju: 356.930 sit/m2. ALPDOM, d.d. Radovljica, 04 537 45 00, 04 537 45 15

ZG. GORJE: 45,9 m2, večje 1ss v 2. nadstropju, popolnoma obnovljeno pred 7 leti, mirna okolica, etažna CK, drvarnica. Cena: 10.600.000,00 sit ALPDOM, d.d. Radovljica, 04 537 45 00, 04 537 45 16

ZAPUŽE: 46 m2, 2ss v 2. nadstropju, l. 1999, zaprt balkon, klet, vsi priključki, individualno ogrevanje, takoj vseljivo, z vso novo opremo. Cena: 17.000.000,00 sit ALPDOM, d.d. Radovljica, 04 537 45 00, 04 537 45 16

ZG. GORJE: 55,85 m2, večje 1ss 2. nadstropju, l. 1935, etažna CK, klet, drvarnica. Cena: 9.500.000,00 sit ALPDOM, d.d. Radovljica, 04 537 45 00, 04 537 45 16

RADOVLJICA: 79,25 m2, večje 2,5ss, novogradnja, pritličje, dnevna soba, spalnica, kabinet, kuhinja z jedilnico, kopalnica, wc, terasa, balkon, klet, vsi priključki, dvigalo, vselitev: november '04, cena v februarju/m2: 356.930,00 sit ALPDOM, d.d. Radovljica, 04 537 45 00, 04 537 45 15

ZAPUŽE: 84,96 m2, večje 3ss v 1. nadstropju, mirna okolica, l. 1999, balkon, klet, individualno ogrevanje, delno opremljeno. Cena stanovanja: 24.700.000,00 sit, oprema po dogovoru, možen odkup nadstrešnice. ALPDOM, d.d. Radovljica, 04 537 45 00, 04 537 45 16

BLED - ugodno: center, 90 m2, 4ss v 1. nadstropju, obnovljeno 1987, balkon s pogledom na grad, klet, drvarnica, garaža, vrt, etažna CK, vsa oprema, takoj vseljivo. Cena: 23.700.000,00 sit ALPDOM, d.d. Radovljica, 04 537 45 00, 04 537 45 16

RADOVLJICA: Prešernova, 105,36 m2, 3. nadstropje/mansarda, duplex, dnevna soba, kuhinja, jedilnica, spalnica, kabinet, kopalnica, wc, galerija, balkon, klet, vsi priključki, dvigalo, novogradnja, vselitev: november '04, cena v februarju/m2: 356.930,00 sit ALPDOM, d.d. Radovljica, 04 537 45 00, 04 537 45 15

ATRIJ stanovanjska zadruga, z.o.o.
ZE Ljubljana, Vojkova 63, Ljubljana
Tel.: 01/530 92 90,
01/530 92 92, 041/329 179
PROMET Z NEPREMIČNINAMI
NAKUP, PRODAJA, NAJEM, CENITVE
vabljeni na: www.sz-atrij.si

ŠKOFJA LOKA - Mesto, dvosobno mansardno stanovanje, 69 m2. Cena 14.200.000,00 SIT. BLOK 5 nepremičnine, Jemec Jože s.p Škofja Loka 041 428 958, 04 512 51 22.

ŠKOFJA LOKA, trisobno stanovanje v hiši, 95 m2, 45 let, 1. nadstropje, 250 m2 dvorišča, garaža, ograjeno dvorišče, možna menjava. Cena 26.700.000,00 SIT. BLOK 5 nepremičnine, Jemec Jože s.p Škofja Loka 041 428 958 , 04 512 51 22.

BLED; 74 m2, dvosobno stanovanje s kabinetom, v pritličju lani obnovljene tristanovanjske hiše, na mirni lokaciji, vseljivo. CENA: 21,2 mio SIT. SVET RE d.o.o., Ljubljana, tel. 04/28 11 000.

KRANJ; 70 m2, dvoinpolsobno, 2. nadstropje, nizek blok, staro 14 let, dobra razporeditev, kompletno opremljeno, balkon, CK na olje. Vseljivo takoj. CENA: 18,3 mio SIT. SVET RE d.o.o., Ljubljana, tel. 04/28 11 000.

KRANJ - Planina I; 68 m2, dvoinpolsobno stanovanje, 3. nadstropje, staro 26 let, dobra razporeditev, delno adaptirano, vseljivo po dogovoru. CENA: 16,7 mio SIT. SVET RE d.o.o., Ljubljana, tel. 04/28 11 000.

KRANJ - Vodovodni stolp; 81 m2, trisobno, v celoti adaptirano pred štirimi leti, 2. nadstropje, nizek blok, dobra razporeditev in lokacija. Vseljivo poleti 04. CENA: 19 mio SIT. SVET RE d.o.o., Ljubljana, tel. 04/28 11 000.

KRANJ - Zlato polje; 93 m2, trisobno, bivalna kuhinja, 2. nadstropje, sončno, balkon, kvalitetno obnovljeno l.98, opremljeno. CENA: 23 mio SIT. SVET RE d.o.o., Ljubljana, tel. 04/28 11 000.

KRANJ - Planina I; 58 m2, dvosobno, pritličje, letnik 1979, atrij, vseljivo. CENA: 14,5 mio SIT. SVET RE d.o.o., Ljubljana, tel. 04/28 11 000.

KRANJ - Zlato polje; 47,3 m2, dvosobno, visoko pritličje, funkcionalno, balkon, obnovljeno l.00, ugodno. CENA: 13,5 mio SIT. SVET RE d.o.o., Ljubljana, tel. 04/28 11 000.

KRANJ - Planina II; 68 m2, 7. nad., letnik 1982, vseljivo septembra 2004, ugodno. CENA: 14,5 mio SIT. SVET RE d.o.o., Ljubljana, tel. 04/28 11 000.

ŠKOFJA LOKA - center; 148 m2, 2. nadstropje na novo kvalitetno leta 2000 obnovljene meščanske hiše, CK, takoj vseljivo. CENA: 23 mio SIT. SVET RE d.o.o., Ljubljana, tel. 04/28 11 000.

POZOR! POZOR! POZOR! POZOR! POZOR! POZOR! POZOR! POZOR! NE KUPUJTE STARIH, DRAGIH STANOVANJ, AGENT KRANJ VAM PONUJA NOVOGRADNJO V BRITOFU, 15 NOVIH STANOVANJSKIH ENOT RAZLIČNIH KVADRATUR (od 28 m2 do 58 m2), VSA STANOVANJA IMAJO BALKON, LASTNA PARKIRIŠČA, VSELJIVA APRILA 2005. CENA: 308.576,00 SIT/m2(1.302,00 EUR/m2) + PARKIRNI PROSTOR 711.000,00 SIT (3000 EUR). AGENT KRANJ, tel. 04-23-80-430, 04-23-65-360,agentkranj.nepremicnine.net

PONOVNO NOVA STANOVANJA, KRANJ - ČIRČE, ŠEST STANOVANJSKI OBJEKT Z LASTNIMI PARKIRIŠČI, ŠTEVCI ZA HLADNO IN TOPLO VODO - KALORIMETRI. NA RAZPOLAGO ŠE ENO STANOVANJE, IN SICER: 3 SS (80,24 m2) V PRVEM NADSTROPJU, STANOVANJE IMA BALKON. CENA: 266.680,00 SIT/m2, KMALU VSELJIVA. V RAČUN VZAMEMO VAŠO NEPREMIČNINO! AGENT KRANJ, tel. 04-23-80-430, 04-23-65-360,agentkranj.nepremicnine.net

KRANJ - CENTER, prodamo prazno garsonjero, 27,80 m2, komplet obnovljena leta 2003, CK-plin,TV-priključek, brez kleti, vseljiva takoj. CENA: 7.300.000,00 SIT. AGENT KRANJ, tel. 04-23-80-430, 04-23-65-360, agentkranj.nepremicnine.net

KRANJ - OKOLICA, NUJNO kupimo več garsonjer različnih velikosti za nam že znane stranke. AGENT KRANJ, tel. 04-23-80-430, 04-23-65-360, agentkranj.nepremicnine.net

KRANJ - OKOLICA, kupimo več enosobnih stanovanj različnih velikosti, za nam že znane stranke. AGENT KRANJ, tel. 04-23-80-430, 04-23-65-360, agentkranj.nepremicnine.net

JESENICE - C. REVOLUCIJE, prodamo dvosobno stanovanje z garažo, 57,93 m2, 4. nad./4, staro 43 let, balkon, CK, vsi priključki, vseljivo po dogovoru. CENA: 10.000.000,00 SIT AGENT KRANJ, tel. 04-23-80-430, 04-23-65-360, agentkranj.nepremicnine.net

KRANJ - PLANINA I., II. ali III. nujno kupimo več enosobno stanovanj za nam že znane kupce. AGENT KRANJ, tel. 04-23-80-430, 04-23-65-360, agentkranj.nepremicnine.net

KRANJ - CENTER,v staromeščanski hiši prodamo enosobno stanovanje velikosti 48,20 m2, 2.nadstropje, hiša prenovljena v celoti pred 11 leti, CK - olje, tel. priključek, vseljivo po dogovoru. CENA: 13.320.000,00 SIT. AGENT KRANJ, tel. 04-23-80-430, 04-23-65-360, agentkranj.nepremicnine.net

KRANJ - CENTER, v zelo lepi komplet adaptirani staromeščanski hiši, prodamo dvosobno stanovanje v fazi adaptacije, 70,90 m2, 1.nad./2, CK-olje, vsi priključki, balkon, prevzem možen takoj. CENA: 15.900.000,00 SIT. AGENT KRANJ, tel. 04-23-80-430, 04-23-65-360, agentkranj.nepremicnine.net

KRANJ - PLANINA I, prodamo prazno dvosobno stanovanje, ki je potrebno manjše obnove, 52,5 m2, staro 26 let, 3. nadstropje/7, balkon, CK, vsi priključki, vseljivo po dogovoru. CENA: 13.500.000,00 SIT. AGENT KRANJ, tel. 04-23-80-430, 04-23-65-360, agentkranj.nepremicnine.net

KRANJ - OKOLICA, kupimo več dvosobnih stanovanj različnih velikosti, za nam že znane stranke. AGENT KRANJ, tel. 04-23-80-430, 04-23-65-360, agentkranj.nepremicnine.net

KRANJ - PLANINA I, prodamo lepo trisobno stanovanje v 10.nad./12, 83,80 m2, staro 26 let, zastekljen balkon, vsi priključki, lepa razporeditev, vseljivo po dogovoru, možna je menjava za dvosobno stanovanje, lahko višje nadstropje, obvezno dvigalo, do vrednosti 14.000.000,00 SIT. AGENT KRANJ, tel. 04-23-80-430, 04-23-65-360, agentkranj.nepremicnine.net

MLAKA, prodamo dvosobno stanovanje s kabinetom v dveh etažah, 85,70 m2, staro 2. leti, mansarda, vsi priključki, stanovanje je prazno in vseljivo takoj. CENA: 23.200.000,00 SIT. AGENT KRANJ, tel. 04-23-80-430, 04-23-65-360, agentkranj.nepremicnine.net

KRANJ - ZLATO POLJE, prodamo trisobno stanovanje, 93 m2, staro 45 let, 2. nad./4, balkon, CK-plin, vsi priključki, kuhinja z belo teh., vseljivo po dogovoru. CENA: 23.000.000,00 SIT AGENT KRANJ, tel. 04-23-80-430, 04-23-65-360, agentkranj.nepremicnine.net

KRANJ - PLANINA II, prodamo lepo trisobno stanovanje, 79,50 m2, 6. nad./7, staro 23 let, balkon, vsi priključki, vseljivo po dogovoru. CENA: 18.800.000,00 SIT AGENT KRANJ, tel. 04-23-80-430, 04-23-65-360, agentkranj.nepremicnine.net

KRANJ - PLANINA III, prodamo zelo lepo dvosobno stanovanje s kabinetom, 75,40 m2, 6. nadstropje/8., staro 21.let, vsi priključki, vseljivo po dogovoru, CENA: 19.500.000,00 SIT AGENT KRANJ, tel. 04-23-80-430, 04-23-65-360, agentkranj.nepremicnine.net

MLAKA pri Kranju, trisobno s kabinetom, dvoetažno in razgibano sodobno stanovanje, 98 m2, v I.nadstropju dvonadstropnega, 2 leti starega, večstanovanjskega objekta, lastno parkirišče, vsi priključki. Cena: 29 MIO sit. NEPREMIČNINSKA DRUŽBA LOMAN, d.o.o. Kranj, tel.: 041/ 347 323, 04/ 2362890

PREDDVOR, novogradnja, 4-sobno, zelo svetlo in razgibano stanovanje z dvema balkonoma, 92 m2, samostojni vhod, lastni parkirni prostor. Cena: cca 230.000 SIT/m2. NEPREMIČNINSKA DRUŽBA LOMAN, d.o.o. Kranj, tel.: 041/ 347 323, 04/ 236 2890

OREHEK pri Kranju, prodamo več novih stanovanj izgrajenih na ključ, velikosti od 38 m2 do 150 m2. Prevzem možen takoj! Cena: od 260.000 sit/m2 (+8,5 % DDV). NEPREMIČNINSKA DRUŽBA LOMAN, d.o.o. Kranj, tel.: 041/ 347 323, 04/ 236 2890

PREDDVOR, novogradnja, 3-sobno zelo svetlo in razgibano stanovanje z balkonom, 77 m2, lastni parkirni prostor. Cena: cca 240.000 SIT/m2. Nepremičninska družba LOMAN, d.o.o. Kranj, tel.: 041/ 347 323, 04/ 236 2890

PREDDVOR, novogradnja, dvoetažno 3-sobno, razgibano stanovanje z balkonom, veliko steklenih površin, južna lega, 77 m2, lastni parkirni prostor. Cena: 240.000 SIT/m2. NEPREMIČNINSKA DRUŽBA LOMAN, d.o.o. Kranj, tel.: 041/ 347 323, 04/ 236 2890

Kranj, Planina I - 1 SS 44,3 m2 v 2. nad., letnik 1975, balkon, vseljivo po dogovoru, cena = 11,8 mio SIT, K 3 KERN d.o.o., Maistrov trg 12, Kranj, tel. 04 202 13 53, GSM 051 320 700

KRANJ, Staneta Žagarja - večje 2 SS 76 m2 + klet 23 m2 + podstrešje 58 m2, letnik 1912, 1.nad., potrebno obnove, cena = 18,2 mio SIT, K 3 KERN d.o.o., Maistrov trg 12, Kranj, tel. 04 202 13 53, GSM 051 320 700

KRANJ, Duplje - novogradnja 3 SS 82 m2 + 40 m2 terase + 14 m2 garaže, takoj vseljivo, cena = 23,0 mio SIT, K 3 KERN d.o.o., Maistrov trg 12, Kranj, tel. 04 202 13 53, GSM 051 320 700

KRANJ, Vodovodni stolp - 4 SS 87 m2 v 13. nad., obnova pred 16 leti, cena = 19,0 mio SIT, K 3 KERN d.o.o., Maistrov trg 12, Kranj, tel. 04 202 13 53, GSM 051 320 700

KRANJ, Vodovodni stolp - 3 SS 81 m2 v 2. nad., letnik 1964, obnova pred 7 leti, vseljivo po dogovoru, cena = 19,0 mio SIT, K 3 KERN d.o.o., Maistrov trg 12, Kranj, tel. 04 202 13 53, GSM 051 320 700

KRANJ, Planina I - 3 SS 77,6 m2 v 1. nad., letnik 1974, delno obnovljeno, balkon, cena = 16,5 mio SIT, K 3 KERN d.o.o., Maistrov trg 12, Kranj, tel. 04 202 13 53, GSM 051 320 700

BLED: V alpskem bloku prodamo vzdrževano dvosobno stanovanje v izmeri 53 m2, II. nad. Prenovljena kopalnica, možnost preureditve v dvoinpolsobno, možnost odkupa garaže, 25 let. CENA: 18.300.000 SIT K.R. NEPREMIČNINE, Lesce d.o.o., www.kr-nepremicnine.si, 041/436-544

RADOVLJICA: V I. nad. v centru prodamo triinpolsobno stanovanje v izmeri 80,17 m2. Starost 15 let. CENA: 21.900.000 SIT K.R. NEPREMIČNINE, Lesce d.o.o., www.kr-nepremicnine.si, 041/436-544

JESENICE: V nadpritličju prodamo garsonjero, 29,2 m2, delno obnovljena, balkon. Manjši blok, starost 30 let. CENA: 6.500.000 SIT K.R. NEPREMIČNINE, Lesce d.o.o., www.kr-nepremicnine.si, 041/436-544

RADOVLJICA: Na Prešernovi prodamo enosobno stanovanje v izmeri 40 m2, I. nadst., starost 15 let. CENA: 13.000.000 K.R. NEPREMIČNINE, Lesce d.o.o., www.kr-nepremicnine.si, 041/436-544

GOLNIK: prodamo stanovanje, 2.nad, 75 m2, adaptirano l.2000, cena 16 mio FRAST, d.o.o. PE Šuceva 27, 04/ 23 44 080 041/ 366 896

HUJE: prodamo TRISOBNO STANOVANJE, 79 m2, CK, L. 1954, cena 16 mio FRAST, d.o.o. PE Šuceva 27, 04/ 23 44 080 041/ 734 198

KRANJ, Planina I: prodamo ENOSOBNO STANOVANJE, 44m2, 1. nad, l. 81, adaptirano. Cena 13,7 mio SIT. FRAST, d.o.o. PE Šuceva 27, 04/ 23 44 080 041/ 366 896, www.frast.si, nepremicnine@frast.si.

TRŽIČ: prodamo DVOSOBNO STANOVANJE, 62m2, 3. nad., l. 86, adaptirano 01, zelo lepo. Cena 12,9 mio SIT. FRAST, d.o.o. PE Šuceva 27, 04/ 23 44 080 041/ 366 896, www.frast.si, nepremicnine@frast.si.

TRŽIČ: prodamo DVOSOBNO STANOVANJE, 51m2, 1. nad., adaptirano 2000. Cena 10,5 mio SIT. FRAST, d.o.o. PE Šuceva 27, 04/ 23 44 080 041/ 366 896,

ŠKOFJA LOKA, Frankovo naselje: prodamo ENOSOBNO STANOVANJE predelano v 1,5ss, 43 m2, 3. nad., l. 82, adaptirano. Cena 12,8 mio SIT. FRAST, d.o.o. PE Šuceva 27, 04/ 23 44 080 041/ 366 896

MEDVODE: prodamo ENOSOBNO STANOVANJE, 36,4 m2, pritličje, l. 98, zelo lepo in dobra lokacija. Cena 15,5 mio SIT. FRAST, d.o.o. PE Šuceva 27, 04/ 23 44 080 041/ 366 896, www.frast.si, nepremicnine@frast.si.

KRANJ, blizu centra: prodamo DVOSOBNO STANOVANJE, 55 m2, pritličje, objekt adaptiran l. 88. Cena 11,7 mio SIT. FRAST, d.o.o. PE Šuceva 27, 04/ 23 44 080 041/ 366 896,

Vodovodni stolp: prodamo TRISOBNO STANOVANJE, 81m2, 2.nad., l.68, adaptirano. Cena 18,8 mio SIT. FRAST, d.o.o. PE Šuceva 27, 04/ 23 44 080 041/ 734 198,

Kranj, Orehek, 45,82 m2, 2S z balkonom, novogradnja, izdelano na ključ, garažni boks in shramba. Nakup brez provizije. Vseljivo takoj, cena: 19.380.000 SIT tel. 01/510 74 30, 041 739 786. Prvi graden d.o.o., Celovška 291, Lj., www.stanovanje.net, www.novogradnje.com

Šenčur, 97,55 m2, 3S, novogradnja, izdelano na ključ, možnost nakupa garaž. boksa. Nakup brez provizije. Vseljivo takoj, cena: 26.809.000 SIT Tel. 01/510 74 30, 041 739 786. Prvi graden d.o.o., Celovška 291, Lj., www.stanovanje.net, www.novogradnje.com

Škofja Loka, Frankovo naselje, 57,10 m2, 2S, adaptirano, letnik 1983, 2 nadstropje, prodamo. Vseljivo po dogovoru. Cena 15.500.000 SIT tel. 01/510 74 30, 041 739 786. Prvi graden d.o.o., Celovška 291, Lj., www.stanovanje.net, www.novogradnje.com

Škofja Loka, center, 76 m2, 2,5 S, novogradnja, moderno zasnovano. Nakup brez provizije. Vseljivo takoj. Cena 25.325.008 SIT Tel. 01/510 74 30, 041 739 786. Prvi graden d.o.o., Celovška 291, Lj., www.stanovanje.net, www.novogradnje.com

Krajn-Planina I: 2SS, 52m2, III. nad, vsi priključki, potrebno obnove, cena zelo ugodna 13.9 mio SIT. ITD + d.o.o. NEPREMIČNINE Tel: 041 900-009, 04/236 6670, 040/204-661

Kranj - Partizanska: 2SS + 2 kabineta, 74m2, II. nad, delno v mansardi, zelo lepo, svetlo in sončno, takoj vseljivo, cena 16,9 mio SIT. ITD + d.o.o. NEPREMIČNINE Tel: 041 900-009, 04/2366670, 040/204-661

Kranj - Savska Loka: V meščanski hiši prodamo popolnoma obnovljeno 2SS + kabinet, 68 m2, I. nad, vsi priključki, takoj vseljivo, vredno ogleda, cena 16,6 mio SIT. ITD + d.o.o. NEPREMIČNINE Tel: 04/236 66 70, 040/204-661, 041/900-009

Kranj - Dražgoška: 1SS, 41 m2, VI. nad, vsi priključki, lepo sončno, urejen blok, vseljivo 06/04, cena 13,6 mio SIT. ITD + d.o.o. NEPREMIČNINE

Kranjski Gori - Bezje: prodamo 2 SS, V. nadstr., z zastekljenim balkonom, pogled proti smučišču, vsi priključki, klet, zamenjana okna 2001, cena: 22 mio SIT ITD + d.o.o. NEPREMIČNINE Tel: 04/236 66 70, 041/755-296, 041/900-009

Jesenice: Prodamo 2 1/2 SS okolica ZD, v bližini šole, vrtca, trgovine in prometnih povezav, v pritličju, 61 m2, z zastekljenim balkonom, v celoti adaptirano 1997, vsi priključki, 2 sobi, kabinet, kuhinja, shramba, WC, kopalnica, dve kleti. Cena: 14,5 mio SIT. ITD + d.o.o. NEPREMIČNINE Tel: 04/236 66 70, 041/755-296, 040/204-661

Tržič - novogradnja: Na razpolago je še nekaj novih stanovanj garsonjera, 1SS 2 SS, različnih kvadratur, ugodni plačilni pogoji, vseljivo 06/04. ITD + d.o.o. NEPREMIČNINE Tel: 04/23 81 120, 041/755-296, 040/204-661

VOZILA DELI

NAJVEČ ZA VAŠE POŠKODOVANO VOZILO, TUDI TOTALKO. TAKOJŠNJE PLAČILO, PREPIS, ODVOZ. ☎ 031/770 833

AVTOODPAD CITROËN rabljeni in novi rezervni deli, odkup avtomobilov. ☎ 50 50 500 1809

Kupim zadnja vrata za bel CLIO, l. 93. ☎ 041/632 945 2025

Prodam rabljene AVTOPLAŠČE, različnem dimenzije. ☎ 040 666 806 2058

VOZILO KUPIM

Kupim JUGO 55, l.90 91, lahko slabše ohranjen. ☎ 041/412 877 2003

Kupim RENAULT 4 GTL, l. 92, lepo ohranjen. ☎ 041/632 945 2024

VOZILA

ODKUP RABLJENIH VOZIL od l. 1994. Plačilo v GOTOVINI, uredimo prenos lastništva. ADRIA AVTO, d.o.o., Partizanska c. 1, Škofja Loka (bivša vojašnica). ☎ 5134-148, 041/632-577 26

ODKUP PRODAJA RABLJENIH VOZIL, GOTOVINSKO PLAČILO, UREDIMO PREPIS. ☎ 2323 298, 041/773 772, Mepax, d.o.o. 864

AG GANTAR Naklo, d.o.o.
Bratov Praprotnik 10, 4202 Naklo
Tel./Fax: 04/257-6052
PRODAJA IN MONTAŽA IZPUŠNIH SISTEMOV TER AVTOMOBILSKIH BLAŽILCEV MONROE

GOTOVINSKI ODKUP VOZIL, PRODAJA NA LEASING. MOŽNA MENJAVA IN PREPIS VOZIL. PRIS, d.o.o., Sp. Brnik 98, ☎ 2526 860, 041/816 528 1272

OPEL VECTRA KARAVAN, l. 97, vsa oprema, razen usnja, ugodno, zelo ohranjen. ☎ 031/62 18 62 1819

Prodam R CLIO 1.4 RT, l. 12/93, metalik črne barve, redno servisiran, elek. paket, zelo lepo ohranjen, cena po dogovoru. ☎ 040/837 078 ali 041/868 139 1997

MAZDA 323 F, l. 97, 105.000 km, rdeče barve, radio, elek. pomik strehe, reg. do 18.9., 950.000 SIT. ☎ 041/386 844 2016

Prodam VW HROŠČ, l. 1976, 100.000 km, malo karamboliran, vozen. ☎ 041/344-099 2048

HONDO CRV 2.0 i 16 V, 4x4, l. 10/97, 130.000 km, prodam. Cena 2.250.000 SIT. ☎ 041/337 231 2072

Prodamo SUZUKI WAGON R+ l. 2002, srebrna barva, FIAT TIPO 1.6 IE SX, l. 93, 5 vrat, HYUNDAI ACCENT 1.3 LS, l.96, prvi lastnik, HYUNDAI ACCENT 1.5 LG, l. 96, klima, prvi lastnik, ŠKODA FABIA 1.4 CLASIC, l. 2000, prvi lastnik, 45000 km, HYUNDAI ACCENT 1.3 LSi, l. 96, prvi lastnik, FIAT PALIO WEEKEND 1.2, karavan, l. 00, 33000 km, prvi lastnik, FIAT UNO 60 S, l. 92, 103.000 km, SUZUKI BALENO 1.6 GL 4 WD, l. 96, FIAT PUNTO 55 S, l. 98, 49000 km, prvi lastnik. ☎ 502 2000, 041/630 754 2074

Prodam VW PASSAT karavan, 1.9 TDI 115 KM, l. 2000, lepo ohranjen, vsa oprema. ☎ 040/388-316 2075

Prodam VW POLO 1.4, l. 96, elek. pomik, stekel, centralno zaklepanje, serv. knjiga, radio. ☎ 2343 100 2076

VIKENDI

ZATRNIK; 95 m2, zidan vikend na odlični lokaciji z razgledom. Objekt je star 20 let, parcela meri 1120 m2. Pritličje ima dnevni prostor in kopalnico, v mansardi je še en ogromen prostor z izjemnim razgledom, ogrevanje je CK na sončne celice. Vseljivo je lahko takoj. CENA: 23,9 mio SIT. SVET RE d.o.o., Ljubljana, tel. 04/28 11 000.

ZAPOSLIM

Zaposlim atraktivno dekle za delo v šanku, 1000 SIT/ na uro in KUHARJA PICOPEKA. ☎ 031/325 442, Pavlin Dare s.p., Sp. Bitnje 2, Žabnica 1416

Zaposlimo ŠOFERJA C kategorije za domači promet. Vehar Marjan s.p., Sv. Urbana 24, Gor. vas, 041/652 138 1679

Za pomoč v strežbi iščemo dekle ali fanta. Stare Hribar Mateja, s.p., Koroška c. 59, Kranj, ☎ 236 13 02 1774

KROVEC - KLEPAR
Zaposlimo delavca za delo v stavbnem kleparstvu in krovstvu. Izkušnje zaželene. Nastop dela 1. 3. 2004. Pisne prošnje posredujte na naslov: **MARKO SVETELJ, s.p., Grmičeva 31, Kranj, 041/642 424**

GOSTIŠČE PREMETOVC v Poljanski dolini pri Škofji Loki išče KUHARJA. Če imate nekaj let izkušenj, ste kreativni in fleksibilni ter ste za nove izzive, potem pokličite nas - skupaj bomo gradili kuharskega mojstra. Nastop takoj ali po dogovoru, možnost stanovanja. ☎ 04/518 6000, 040/619 010

Zaposlimo PICOPEKA, KUHARJA IN NATAKARJA. ☎ 041/624 994, Pizzerija Dante, Riklijeva c. 13, Bled 1794

Zaposlim ELEKTROINSTALATERJA. ☎ 041/767 309, Bohinc Brane, s.p., Podbrezje 32, Naklo 1805

Nudimo stalno honorarno delo - prodajo knjig na stojnici v Ljubljani, Kranju in na Jesenicah. Zaslužek odvisen od prodaje. Pogoj: lastni prevoz. Edo Torkar, s.p., Linhartov trg 21, Radovljica, ☎ 531 22 17 1829

Zaposlimo dve NATAKARICI, starost 25 let naprej in zaposlimo PICOPEKA. ☎ 041/75 11 66, Avtobit, d.o.o., Zg. Bitnje 191 1836

Zaposlimo SODELAVCA-KO za delo v gostinskem lokalu v Kranju. ☎ 031/322 499, Kastelic Milan, s.p., J. Platiše 17, Kranj

Za pomoč v kuhinji zaposlimo mlajšo žensko. Zaželene izkušnje. Taverna Rekar, Rekar Janez, s.p., Zasavska 13, Kranj, ☎ 23 55 885 1974

Zaposlimo KLJUČAVNIČARJA z znanjem varjenja CO 2. Damjan Žvelc, s.p., Lahovče 87, Cerklje. ☎ 041/571 887 1989

Bar Lipa za sodiščem v Kranju zaposli dekle/fanta starejšega od 20 let. ☎ 040/30 73 99, Erzar Matjaž s.p., Jezerska c. 41, Kranj 1990

Iščem izvajalca za montažo sončnih kolektorjev in polaganje porfida. ☎ 031/663 239 2004

Za čas poletne planinske sezone iščemo: OSKRBNIŠKI PAR za Kočo na Golici, DELAVKO za pomožna dela v Tičarjevem domu na Vršiču, od 1.7. do 31.8., DELAVKO v strežbi v Tičarjevem domu na Vršiču, KUHARICO v Tičarjevem domu na Vršiču, DELAVKO za pomoč v Erjavčevi koči na Vršiču od julija do septembra, KUHARICO za kočo pri izviru Soče, PRODAJALKO v kiosku v koči pri izviru Soče. Vse informacije na ☎ 04/586 60 70, pisne prijave osebno ali po pošti na: Planinsko društvo Jesenice, Cesta železarjev 1, 4270 Jesenice 2007

Iščemo dva ZASTOPNIKA za zelo dobro plačano delo na terenu. Pogoj je avto. ☎ 041/743-521, Sprager Nataša, s.p., Kranjska c. 14, Šenčur 2013

V živilski trgovini v Medvodah honorarno zaposlimo TRGOVKO oz. študentko. ☎ 041/694 635, Mant-Co., d.o.o., Žiri, Ob potoku 19, Žiri 2022

Iščem ZIDARJA ali manjšo zidarsko SKUPINO za izdelavo ometov. ☎ 031/414 539

Zaradi povečanega obsega dela zaposlimo VARILCA z delovnimi izkušnjami. ☎ 595 60 10, Jože Švegelj, s.p., Hladnikova ul. 11, Križe 2056

Zaposlimo ŠOFERJA E kategorije. Bert-transport, Bertoncelj Pavel, s.p., Na trati 22, Lesce, 041/678-336 2061

DEKLE za pogodbeno delo v dnevnem baru, zaposlimo. ☎ 041/335 979, 041/369 051, Logar Igor, s.p., Hotemaže 3a, Preddvor 2087

Z Vami smo vsak dan 24 (štiriindvajset) ur na dan najhitrejši in najzanimivejši medij današnjosti, **nekomercialni regionalni TV program GORENJSKE TELEVIZIJE**
GTV gorenjska televizija

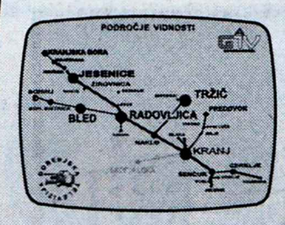

24 ur na dan oddajamo strani **GORENJSKEGA TELETEKSTA**
Ves dan **VIDEOSTRANI** in *vsak večer* **GORENJSKA TV POROČILA**
Sedem dni v tednu oddajamo **zanimiv,domač, pester, pozitiven in nenasilen TV program**
Snemamo v TV studiu, v Vaši občini, v Vaši KS ali celo pri Vas doma
Zato nas pokličite in naročite !

telefon uredništvo: 04 / 233 11 59
telefon komerciala: 04 / 233 11 55
telefon TV STUDIO: 04 / 233 11 56
fax marketing: 04 / 232 45 50
fax poročila DESK: 04 / 233 12 31
e-mail: gtv@tele-tv.si
INTERNET: http://www.tele-tv.si

TELETEKST STRANI, VIDEOSTRANI, TV REPORTAŽE, VIDEOSPOTE, OTVORITVE, TV PROGRAM V ŽIVO, PREDSTAVITVE PODJETIJ, DIREKTNE PRENOSE ALI "CELOVEČERNI FILM"
Naš DIGITALNI STUDIO zmore vse !!!

Našli nas boste v srcu Gorenjske -GTV gorenjska televizija, Nikole Tesle 2, p.p. 181, 4001 KRANJ

ZAPOSLITEV IŠČE

Iščem delo igram na porokah obletnicah. ☎ 25 22 152, 031/582-457 1833

NARODNOZABAVNI TRIO išče delo na ohcetih, obletnicah in PUSTOVANJU. ☎ 533 1015 1846

Iščem zaposlitev pletenje iz vaše ali svoje volne. ☎ 5313 967 1993

Iščem delo v administraciji, knjigovodja, saldakonti, likvidatura, mat. knjig. knjiženje pos. dogodkov itd. ☎ 512 42 87 2023

Iščem zaposlitev varovanje otroka na mojem domu. ☎ 25 01 570, 041/262 768 2033

ŽIVALI

ENODNEVNE JARKICE in BROJLERJE lahko naročite v Kmetijski trgovini Cegnar Škofja Loka. ☎ 041/344 099 1801

RJAVE MLADE KOKOŠI prodajamo vsak delavnik od 8. - 17. ure, sobota do 13. ure. Perutninarstvo Gašperlin, Moste 99, pri Komendi, ☎ 01/83 43 586 1973

PSIČKA starega tri mesece ODDAMO dobrim ljudem z vrtom. ☎ 031/365 045 1998

Prodam KUNCE za nadaljnjo rejo. ☎ 5806 362, 040/264 320 2000

Prodam 10 dni starega čb bikca in dve telički čb, stari 14 dni. ☎ 514 61 77 2021

Prodam 12 tednov starega BIKCA simentalca. Tavčar, Vrba 31, Žirovnica 2028

Prodam TELICO simentalko, visoko brejo. ☎ 5721 337 2034

Prodam BIKA 350 kg. ☎ 255 14 68 2047

RJAVE JARKICE tik pred nesnostjo, prodam. ☎ 512 78 78, 041/725 850, Oman, Zminec 12 2059

Po zelo ugodni ceni prodam ČB TELIČKO in BIKCA stara 7 dni. ☎ 041/855 107

ŽIVALI KUPIM

Kupim BIKCA simentalca ali križanca, težkega od 150-200 kg. ☎ 041/731 030 2005

Kupim visoko brejo TELICO, dobrega porekla. ☎ 031/417 221 2035

GORENJSKI GLAS

ZAHVALA

Ob izgubi našega dragega sina in brata

JURETA ŠMIDA
iz Stare Loke

se iskreno zahvaljujemo vsem sorodnikom, sosedom v Podlubniku in Stari Loki za ustna in pisna sožalja, za darovano cvetje, sveče in molitev. Prav tako se zahvaljujemo dr. Medičevi za pomoč v najtežjem trenutku. Hvala sodelavcem LTH in ŠIBO. Zahvaljujemo se gospodu župniku Alojziju Snoju za lep pogrebni obred.
Hvala podjetju Akris ter vsem prijateljem, ki ste nam pomagali in našega Jureta pospremili na njegovi zadnji poti.
Vsem še enkrat iskrena hvala.

Žalujoči: mami Zinka, ata Ivan in brat Boštjan
Škofja Loka, dne 11. februarja 2004

V devetdesetem letu je umrl naš dragi

ing. JOŽE OSTERMAN

direktor tovarne Elan v pokoju, dobitnik nagrade Gospodarske zbornice Slovenije za gospodarske dosežke

Pokojnikova žara bo v mrliški vežici na pokopališču v Radovljici jutri, v sredo, 18. februarja 2004, od 10. do 13. ure. Pokopali ga bomo v družinskem krogu na pokopališču na Bledu.

Njegovi: žena Lucija, sinova Jože in Milan in hči Nevenka z družinami, vnukinje in vnuka ter ostalo sorodstvo
Bled, Radovljica, 16. februarja 2004

ZAHVALA

Ostali so spomini, bolečina
ostala strašna je praznina
in pogled, uprt v nebo,
ker upamo, da tam ti je lepo.

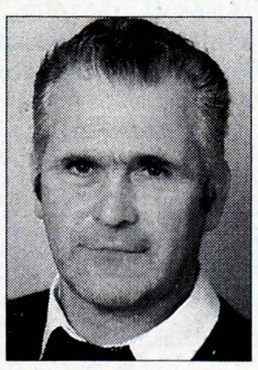

Ob boleči izgubi dragega moža, atija, sina, brata, strica in svaka

MILANA BOGATAJA
z Gorenjega Brda, Poljane

se iskreno zahvaljujemo vsem sorodnikom, sosedom, prijateljem, znancem za pisna in ustna sožalja, darovano cvetje, sveče in vso pomoč, ki ste jo nam nudili v težkih trenutkih, in spremstvo na njegovi zadnji poti. Posebna zahvala zdravstveni postaji Škofja Loka, Kliničnemu centru Ljubljana, Policijski postaji Škofja Loka, župniku Tonetu Bohincu za pogrebno svečanost, cerkvenemu pevskemu zboru, škofjeloškemu Lovskemu pevskemu zboru, za govor Milošu Stanoniku in pogrebnemu zavodu Hipnos.

Žalujoči: žena Marija, sinovi David, Simon, Roman, hčeri Anja, Tina, mama Francka, sestra Anka z družino ter brat Janko z družino in ostali, ki so ga imeli radi

ZAHVALA

Za dar tvojega nasmeha.
Za tvoje potrpljenje.
Za tvojo vztrajno ljubezen.
Hvala.

Ob boleči izgubi naše drage žene, mame, sestre, stare mame, tete in tašče

EMILIJE ŽIBERT
rojene Kokalj

se iskreno zahvaljujemo vsem sorodnikom, prijateljem, znancem, sosedom iz Kranja in Zgornje Dobrave, sodelavcem iz Ministrstva za obrambo ter Slovenske vojske za izrečena ustna in pisna sožalja, darovano cvetje in sveče. Posebna zahvala dr. Tatjani Primožič in bolniškemu osebju kirurškega in kardiološkega oddelka Splošne bolnišnice Jesenice. Zahvala tudi prelatu Stanetu Zidarju, župniku in dekanu za opravljen poslovilni obred in izrečene besede na njeni zadnji poti.
Hvala vsem, ki ste se poslovili od nje in jo pospremili na njeni zadnji poti.

Mož Pavel, hči Helena in sin Tomaž z družinama
Kranj in Zgornja Dobrava, 16. februarja 2004

ZAHVALA

V 90. letu nas je zapustila draga mama

ANA MERŠE
iz Čirč

Zahvaljujemo se vsem, ki so je pospremili na zadnji poti. Hvala vsem za darovane sveče, cvetje in izrečena sožalja. Hvala pogrebni službi Navček, gospodu župniku in pevcem za lepo opravljeno pogrebno slovesnost.

VSI NJENI
Kranj, 10. februarja 2004

ZAHVALA

Ne jokajte na mojem grobu,
le tiho k njemu pristopite,
pomislite, kako trpel sem
in večni mir mi zaželite.

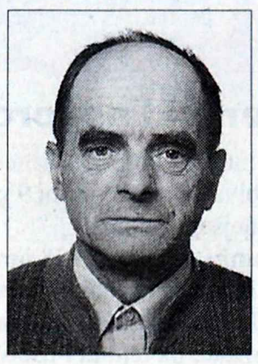

V 75. letu nas je zapustil naš dragi mož, ata, stari ata, brat in stric

JANEZ ŠIFRAR
s Praprotnega

Iskreno se zahvaljujemo vsem, ki ste ga pospremili na njegovi zadnji poti, nam ustno in pisno izrazili sožalje, darovali za sv. maše ter mu poklonili cvetje in sveče. Hvala tudi dr. Demšarjevi in dr. Erženu za čas zdravljenja. Posebej se zahvaljujemo g. župniku Proštu za sv. mašo in zadnji blagoslov. Enaka zahvala pa tudi bratu g. Francu Šifrarju, g. Božnarju, g. Likarju in g. Bercetu za somaševanje.
Hvala tudi pevcem, pogrebni službi Akris in vsem, ki ste nam kakorkoli pomagali v teh težkih trenutkih.

ŽALUJOČI VSI NJEGOVI

JAKA POKORA

VREMENSKA NAPOVED ZA GORENJSKO

AGENCIJA RS ZA OKOLJE, Urad za meteorologijo

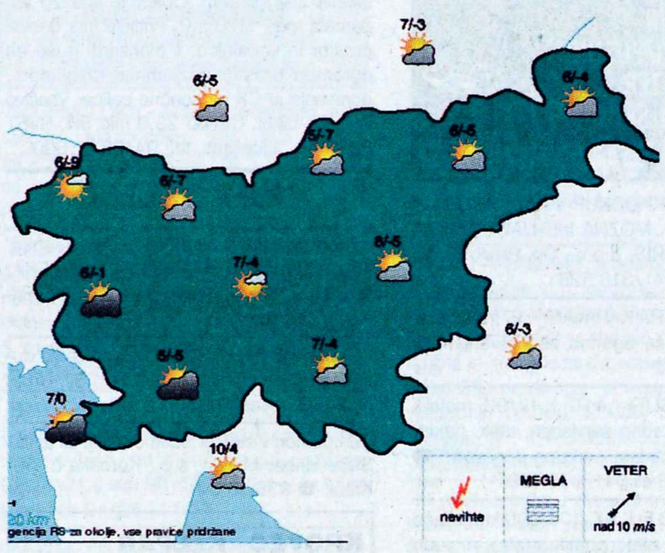

TOREK	SREDA	ČETRTEK
od -6 °C do 5 °C	od -2 °C do 2 °C	od -4 °C do 1 °C

Danes, v torek, bo delno jasno z zmerno oblačnostjo. Jutri, v sredo, bo oblačno, ponekod bo občasno rahlo naletaval sneg. V četrtek bo pretežno oblačno, padavine bodo ponehale. Ohladilo se bo.

Mali vrh na Krvavcu

Na pobudo Franca Ekarja je bilo že drugo smučarsko druženje gorenjskih politično "vplivnih" na Krvavcu.

Krvavec - Jasno in hladno jutro je napovedovalo lep in sončen dan, brez velike negotovosti obet, da se splača vzeti dopust ter izkoristiti smučarsko idilo na Krvavcu. In res je bilo tako. Že drugič sta si na priporočilo in pobudo **Franca Ekarja**, župana občine Preddvor in predsednika Planinske zveze Slovenije, dopust vzela predsednik Državnega sveta **Janez Sušnik** in minister za pravosodje **Ivo Bizjak**. Starosta slovenskega političnega dogajanja **dr. France Bučar** ima "dopusta" dovolj, dovolj ima tudi volje in smučarskega navdušenja. Že drugo tovrstno smučarsko druženje se je začelo z jutranjim čajem pri županu v Preddvoru in še z enim v planinski koči "Pri Rozki" na Krvavcu. Vsi zbrani, dopustniško razpoloženi in smučanja željni so se zavihteli proti Zvohu in užili zimski dan z izjemnim pogledom na našo Gorenjsko. Prvi spust. France Bučar ne popušča in ni bil v zadregi zaradi trdega smučišča. Vsi za njim in ob prvem postanku in izdihu smo se spogledovali in upravičeno navduševali nad klenim dvainosemdesetletnim Bohinjcem. **"Kaj je pravi namen tega dne?"** sem bil kratek ob vprašanju Francu Ekarju. **"Da ob teh naših letih sploh še smučamo in da se še kaj dogovorimo,"** je bil kratek Franc Ekar. In res je bilo tako. Vmes so nas pogostili pri "Rozki" z domačo govejo juho, s pravimi rezanci in obilo korenčka, končali pa smo z odlično Tilkino kremno rezino. "In zakaj je Gorenjska v takem zaostanku, zakaj smo zadaj?" je bilo moje zvedavo vprašanje med kosilom. Ivo Bizjak je bil mnenja, da je Ljubljana preblizu, Janez Sušnik pa, da je Ljubljana dovolj odprta, če le projekti "pivnajo". Še obvezno spominjanje za nazaj, pametovanje in spraševanje, kako bi naj lahko bilo. Omizju sta se pridružila še **Mohor Bogataj**, župan mestne občine Kranj, in **Ivan Hočevar**, direktor občinske uprave. Še nekaterim povabljenim pa je lahko žal, da jih ni bilo. Vsi navdušeni nad Gorenjsko smo se naužili popoldanskega sonca in se strinjali, da je podobnih dni premalo v letu. Naj zanimivo druženje z "lobističnim" pridihom obrodi še kak jasen dan.

Gorazd Šinik

S soncem obsijani na vrhu Zvoha: Tomaž Jamnik, Janez Sušnik, dr. Franc Bučar, Ivan Bizjak in Franc Ekar. - Foto: Gorazd Šinik

Čigavi bodo krajevni domovi

Tržič - Krajevna skupnost Kovor in tržiška LDS sta pripravila aktualni pogovor o pravnem statusu krajevnih skupnosti, s čimer je seveda povezano lastništvo krajevnih domov.

Pogovor na temo "Reforma lokalne samouprave" bo danes, v torek, 17. februarja ob 18. uri v gasilskem domu v Kovorju. Sodeloval bo Roman Lavtar, direktor državne službe za razvoj lokalne samouprave. Povabljeni so predsedniki in podpredsedniki trinajstih krajevnih skupnosti tržiške občine in vsi krajani, ki jih zanimiva, čigavi bodo v prihodnje krajevni domovi. Tema je resnično aktualna in zanimiva, saj so bili marsikje krajevni domovi zgrajeni udarniško, sedaj pa naj bi prešli v občinsko last.

V Planici sem se dvakrat na novo rodil

Ker bo konec tedna Gorenjsko obiskala pisana zasedba tekmovalcev, njihovih spremljevalcev in seveda tudi navijačev z vsega sveta, je tudi današnja anketa mednarodno obarvana. Tokrat smo se odpravili na Bled, zanimalo pa nas je, kakšen je utrip v Sloveniji in tujini pred poleti v Planici.

Metka Kriček (Kranj): "Pred kratkim sem se, po 40 letih, vrnila iz tujine. Tudi v Nemčiji sem spremljala smučarske skoke, saj tamkajšnji televizijski programi prenašajo tekmovanja v smučarskih skokih v Planici. Nemce ta šport zanima."

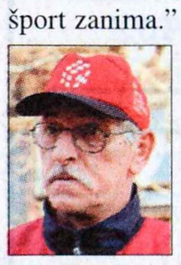

Jože Berce (Kropa): "Trideset let sem bil v Planici teptač, od leta 1969 pa do 1999. V Planici sem se dvakrat na novo rodil. Enkrat smo delali na stari Bloudkovi skakalnici, padel sem po strmini ... Takrat mi je življenje rešil izredno srečen splet okoliščin! Sicer pa si tekmovanja vedno ogledam v Planici in rad bi pohvalil organizatorje tekme. Mislim, da letos v Planici ne bo rekorda, upam pa, da bo vreme lepo in brez vetra."

Bojan (Hrvaška): "Rekord v smučarskih skokih? Verjetno okoli 200 metrov, morda celo več. Od zimskih športov na Hrvaškem spremljamo predvsem alpsko smučanje, ki je zdaj zaradi Janice in Ivice Kostelić postalo zelo priljubljeno. Skoke si pogledamo tu in tam."

Andrej (Rusija): "Sicer imam rad smučarske skoke, vendar v Slovenijo nisem prišel zaradi tekmovanja v Planici. Rusi nimamo tekmovalcev v svetovnem vrhu, zato lahko rečem, da pri nas tega športa ne spremljamo kaj preveč."

Philip (Anglija): "Nisem vedel, da se bodo v Planici kmalu zbrali najboljši smučarski skakalci. Plavanje, atletika in ragbi so športi, ki so v Angliji veliko bolj priljubljeni kot smučarski skoki. Niti približno ne vem, koliko metrov znaša svetovni rekord v smučarskih skokih. Naj uganem? Hmmm, rekel bi, da 60 metrov, je blizu?"

Špela Žabkar, foto: Tina Dokl

LOTO

Rezultati 7. kroga igre na srečo 15. februarja 2004

Izžrebane številke: 8, 14, 18, 21, 22, 33, 34 in dodatna 9

Izžrebana LOTKO številka je: 566297

V 8. krogu za sedmico 54.000.000 SIT

Dobitek Lotko predvidoma 22.000.000 SIT

Gorenjski novorojenčki

Od minulega torka do danes smo Gorenjci bogatejši za 27 majhnih prebivalcev, med njimi 9 predstavnikov moškega in 18 predstavnic nežnejšega spola.

V Kranju se je rodilo 18 novorojenčkov, med njimi 5 dečkov in 13 deklic. Rodil se je tudi par dvojčkov, torej bratec in sestrica. Najtežja je bila deklica, ki je tehtala 4.090 gramov, najlažjemu dečku pa se je kazalec na tehtnici ustavil pri 2.860 gramih.

Na Jesenicah je na svet prijokalo 9 novorojenčkov in tudi med njimi sta bili dvojčici. Pet je bilo deklic, 4 pa dečki. Najlažja je bila deklica, ki je tehtala 2.440 gramov, najtežji deklici pa je tehtnica pokazala 3.980 gramov.

Usode

Milena Miklavčič

Knjigo lahko naročite po telefonu:

04 201 42 41

samo 990 SIT

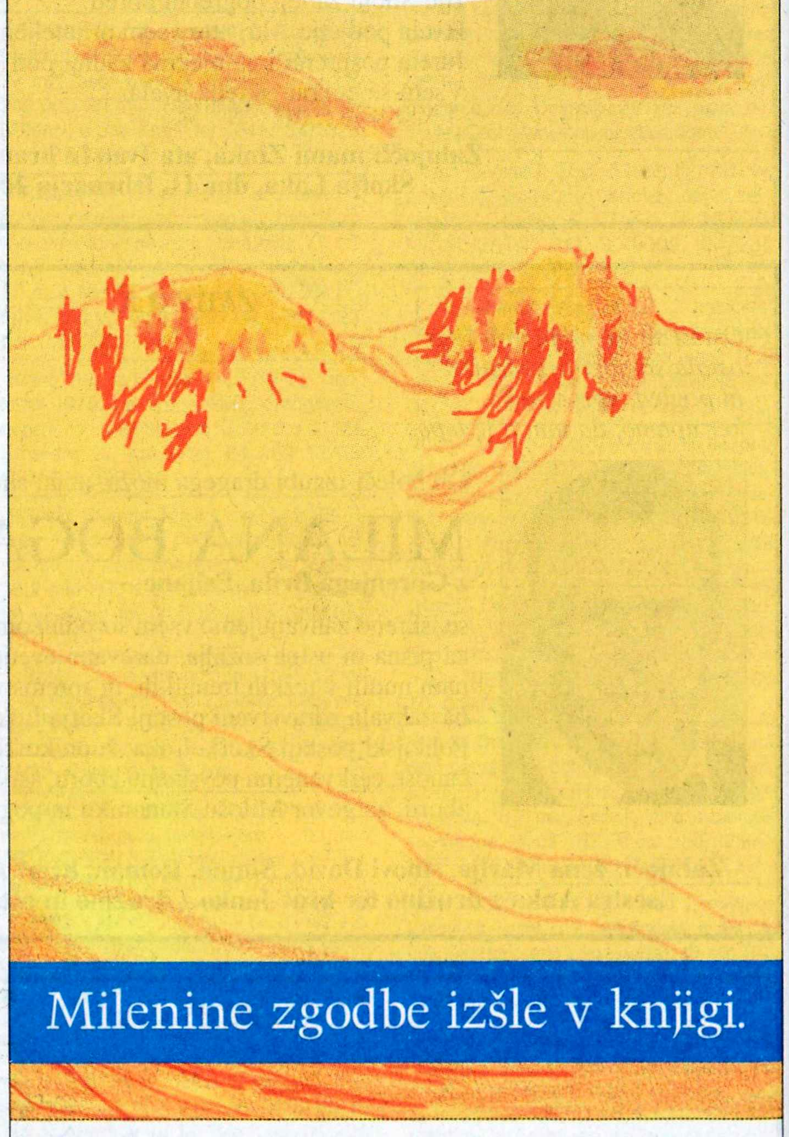

Milenine zgodbe izšle v knjigi.

Naročilnica za knjigo Usode

Naročam knjigo usode po ceni 990 SIT + poštnina.

Ime in priimek

Ulica, hišna številka, pošta in kraj

Naročilnico pošljite na naslov: Gorenjski glas, Zoisova 1, 4000 Kranj.

GORENJSKI GLAS

Za vas beležimo čas!

RADIO KRANJ, d.o.o.

Slovenski trg 1, KRANJ

PRI NAS POSLUŠAMO RADIO KRANJ 97,3 MHz GORENJSKI MEŠANČEK

TELEFON: (04) 2022-825 REDAKCIJA
(04) 2021-186 TRŽENJE
(04) 2022-222 PROGRAM

FAX: (04) 2021-865 REDAKCIJA
(04) 2025-290 TRŽENJE

E-pošta: radiokranj@radio-kranj.si

Spletna stran: http://www.radio-kranj.si

NAJBOLJ POSLUŠANA RADIJSKA POSTAJA NA GORENJSKEM