8554 AA 60100200
OSREDNJA KNJIŽNICA
P.P.126
66001 KOPER

PRIMORSKI DNEVNIK

Poštnina plačana v gotovini
Abb. postale I gruppo
Cena 250 lir
Leto XXXV. Št. 172 (10.391)
TRST, sobota, 28. julija 1979

PRIMORSKI DNEVNIK je začel izhajati v Trstu 13. maja 1945, njegov predhodnik PARTIZANSKI DNEVNIK pa 26. novembra 1943 v vasi Zakriž nad Cerknim, razmnožen na ciklostil. Od 5. do 17. septembra 1944 se je tiskal v tiskarni «Doberdob» v Govcu pri Gorenji Trebuši, od 18. septembra 1944 do 1. maja 1945 v tiskarni «Slovenija» pod Vojskim pri Idriji, do 8. maja 1945 pa v osvobojenem Trstu, kjer je izšla zadnja številka. Bil je edini tiskani partizanski DNEVNIK v zasužnjeni Evropi.

POTEM KO JE «S PRIDRŽKI» SPREJEL MANDAT, KI MU GA JE VČERAJ POVERIL PERTINI

Pandolfi bo že danes predstavil strankam predlog za sestavo začasne «tehnične» vlade

Zadovoljstvo v KD, ker je novi mandatar demokristjan - PLI, PRI in PSDI pripravljeni stopiti v vlado, socialisti pa opozarjajo na odgovornosti demokristjanov - Berlinguer o nevarnosti podaljšanja paralize vse politične dejavnosti

RIM — Predsednik republike Pertini je včeraj na Kvirinalu poveril sedanjemu zakladnemu ministru Filippu Marii Pandolfiju nalogo, naj poskusi sestaviti novo vlado. Pandolfi je sprejel nalogo «s pridržkom». Dejal je, da se bo moral najprej srečati s predstavniki strank, da preveri stvarne možnosti za sestavo vlade.

O kaki trdni vladi seveda ni govora. Pandolfi ali bodo drug, vsekakor je sedaj že jasno, da bo novi mandatar predsedoval «poletni» vladi, do kongresa KD, ki je napovedan za jesen. Po kongresu se bodo pogajanja začela znova. To je razvidno že iz same Pandolfijeve izjave, v kateri je mandatar jasno povedal, da je treba «imeti jasno pred očmi omejitve, pred katerimi smo» in da je njegov edini cilj «ustvariti delovno premirje» za premostitev sedanje krize in zato, da bodo stranke lahko vzpostavile trdnejše stike, ne da bi pri tem odpovedale sodelovanja vladi za nujne ukrepe. V tem okviru bo Pandolfi iskal rešitev vladne krize. Že danes se bo sestal s predstavniki vseh strank in glede na hitrost teh razgovorov bi lahko domnevali, da ima Pandolfi že dokaj jasne pojme o tem, kakšno vlado namerava sestaviti. Sicer pa se je mandatar že sinoči sestal z vodstvom KD ter se razgovoril o «najnujnejših ukrepih», ki naj bi bili glede na časovno omejitev bodoče vlade pravzaprav tudi edina stvarna programska točka.

Vest o imenovanju Pandolfija so demokristjani sprejeli z evforičnim veseljem. Prešla je «nevarnost», da bi se stolčka, «poltrone», če naj nam bo dovoljen izraz iz italijanskega političnega žargona, polastil kdo, ki ni demokristjan in domovina je rešena. Ne gre za ironijo, gre le za sintezo razprave na včerajšnjem zasedanju demokrščanskega vodstva, na katerem se je Pandolfi zahvalil za izkazano zaupanje, Pandolfiju so se zahvalili, da je sprejel funkcijo, Forlani se je zahvalil, ker so ga predlagali za ministrskega predsednika, vsi skupaj pa so se zahvalili Zaccagniniju, ki je tako «modro» manevriral politično krizo. Izjav je bilo dosti, vsebine pa bore malo. Sklepali bi lahko le, da ima Pandolfi proste roke, le da deluje v skladu s strankino politično linijo. To je izrecno povedal Donat Cattin, ki je izročil časnikarjem besedilo svojega posega na zasedanju strankinega vodstva: «Mandatar je demokristjan, ne otežkočajmo mu dela,» je dejal Donat Cattin.

Ključno vprašanje ostajajo seveda socialisti, ki so jeziček na tehtnici, ko bo šlo za glasovanje o zaupnici. «Vsako predčasno veselje po imenovanju Pandolfija je preurajnjeno,» ugotavljajo v vrstah socialističnih poslancev. Strankino glasilo Avanti objavlja danes komentar, v katerem skeptično ocenjuje možnosti za sestavo vlade. Socialisti ne zavračajo možnosti «tehnične» vlade prehodnega značaja do demokrščanskega kongresa, vendar pa opozarjajo na velike odgovornosti KD, da iz te politične krize ni izšla trdna večina.

Ostale stranke, ki naj bi sodelovale v večini, se tega sodelovanja ne otepajo. Nasprotno, socialdemokrati, liberalci in republikanci z zanimanjem pričakujejo Pandolfijevih predlogov in mandatarju celo izrecno prigovarjajo, naj si prizadeta za sestavo organske vlade, torej vlade, v kateri bodo zastopane tudi druge stranke. Enobarvna vlada KD ni všeč nobeni od teh treh manjših strank.

O Pandolfijevih nalogah so govorili tudi komunisti na včerajšnjem zasedanju centralnega komiteja in centralne nadzorne komisije. Berlinguer je v svojem uvodnem poročilu ponovil že znana stališča. Dejal je, da komunisti niso povabljeni, naj sodelujejo v vladi in da bo torej njihovo mesto v opoziciji. «Istočasno pa ponavljamo zahtevo po čimprejšnji sestavi nove vlade», je dejal tajnik KPI in opozoril na dejstvo, da vladna kriza paralizira vso politično dejavnost v državi in to v zelo kritičnem trenutku. Berlinguer je nato v analizi sedanjega stanja poudaril, da je prišlo jasno do izraza, da KD ne more več zbrati okoli sebe podrejenih političnih zavezništev, da ni več mogoča obnova sredinsko-levičarske večine, da ne obstaja perspektiva levičarske alternative. Berlinguer je nato na kratko obnovil dosedanji razvoj politične krize in opozoril na negativen odnos KD do Craxijevih poskusov za sestavo vlade ter na obvezo med PSI in KPI, da se po sestavi vlade razgovorita o vseh perečih vprašanjih.

Centralni komite je nato razdelil funkcije v posameznih komisijah in podkomisijah. (bbr)

Z oktobrom civilni kontrolorji na letališčih

RIM — Kaže, da pričakovane zmešnjave na italijanskih letališčih ne bo. Kontrolorji letalskega prometa ne bodo več pripadniki vojske, to «demilitarizacijo» pa bi morali izvršiti najkasneje do konca oktobra letos, ko bo pripravljen poseben zakon, ki bo popolnoma prenovil to strukturo z ustanovitvijo avtonomne civilne kategorije. To so glavne novosti včerajšnjega vrha na ministrstvu za prevoze, ki so se ga udeležile tudi posebne komisije, ki so imele nalogo restrukturirati to važno področje.

Na koncu sestanka, ki mu je predsedoval podtajnik za prevoze Degan so izdali tiskovno poročilo, v katerem je rečeno, da «bodo na podlagi opravljenih raziskav naknadno še izdelali načrt za pomožno službo pri potniškem letalskem prometu ter ustanovili samostojno kategorijo. Glavno ravnateljstvo za civilni promet pa bo samostojno programiralo, nadzorovalo in koordiniralo delo». V pogovoru z novinarji je Degan dejal, da bodo do popolne demilitarizacije prišli postopoma, zato pa je apeliral na kontrolorje, naj z razumevanjem sprejmejo te ukrepe in vsaj do oktobra zagotovijo reden potek poletov.

8.
KULTURNO SREČANJE MED SOSEDNIMI NARODI
INCONTRO CULTURALE DEI POPOLI VICINI
CUNVIGNE DI CULTURE DAI POPUI CH'A SON PUARTE CUN PUARTE
KULTURTREFFEN DER ANGRENZENDEN VÖLKER
28-29. VII. 1979
KAMENICA
CASTELMONTE
STARA GORA

Kamenica simbol boja za naše pravice

Prvo kulturno srečanje med sosednjimi narodi je bilo na Matajurju pred devetimi leti. Na to prvo srečanje je naš narod odgovoril z množično udeležbo in prav tako tudi sosedje, ki so bili povabljeni, da sodelujejo na tej pomembni kulturni manifestaciji. Slabo vreme ni moglo zmanjšati politične in kulturne važnosti tega srečanja.

Razne težave, predvsem tehničnega in logističnega značaja, ki smo jih imeli s prvo prireditvijo na Matajurju, so nam narekovale, da poiščemo bolj dostopen kraj za to pomembno srečanje. Tako smo odkrili Kamenico — hribovsko planoto med Staro goro in Dolenjim Trbiljem, ob turistični in panoramični cesti.

In letos praznujemo 8. Kamenico.

Kakšen je namen Kamenice oziroma kulturnega srečanja med sosednjimi narodi? Prireditelji — predvsem društvo «Ivan Trinko» — smo že na prvem srečanju videli in zučutili duha davnih slovenskih taborov, na katerih so naši bratje, na različnih krajih zahtevali svoje narodnostne pravice. Čeprav s stoletno zamudo, smo vendar tudi mi prišli na vrsto.

Kamenica ni za nas samo simbol bratstva in prijateljskega sodelovanja med sosednjimi narodi, pač pa tudi simbol boja za naše pravice. Z davnimi slovenskimi tabori se je začelo prebujanje slovenskega naroda. Toda noben narod ne doseže svojih pravic, če se zanje ne zavzame v celoti in množična udeležba na Kamenici, ki se ponavlja vsako leto, nam priča, da se prebujajo tudi beneški Slovenci.

Tisti, ki prihajajo na to srečanje, vedo, kaj zahtevamo. Podpirajo nas s svojo množično udeležbo.

Kadar smo si zamislili prireditev kulturnega srečanja med sosednjimi narodi, pa nismo imeli pred očmi in v mislih samo davnih slovenskih taborov. Prav zaradi tega, ker ima ta naša manifestacija mednarodni značaj, ker sodelujejo na njej sosednji narodi, smo želeli pritegniti pozornost sosedov na naše nerešene probleme, na naše trpljenje in na naš boj za narodnostne, gospodarske, socialne in človeške pravice.

Nismo še dosegli svojih pravic, vendar se je za naš pravični boj povečala solidarnost sosednjih narodov. Danes nismo več osamljeni in tudi tisti, ki so zanikali naš obstoj, morajo o nas pisati in govoriti. V tem je Kamenica, kakor druge naše manifestacije, dosegla svoj cilj, svoj določen uspeh.

Na Kamenici, kakor na dnevu emigranta v Čedadu in na desetinah drugih prireditev, izpričujemo svetu naš obstoj, našo življenjskost, ki vzpodbuja boječe, odpira oči zaspanim in trka na vest odgovornim oblastem.

Od prvega kulturnega srečanja med sosedjimi narodi na Matajurju in po osmih prireditvah na Kamenici, smo napravili dobre korake naprej.

Pri nas so nastala raznovrstna slovenska društva od Kolovrata do Rezije in Kanalske doline, katerim je skupen cilj dosega naših narodnostnih pravic, ki jih jamči ustava italijanske republike.

V zadnjem času, posebno pa v lanskem letu, je bilo vprašanje beneških Slovencev obravnavano na raznih srečanjih s strankami ustavnega loka in na najvišjih državnih nivojih. V enotni delegaciji Slovencev v Italiji, ki so jo sprejeli predsedniki republike, vlade, senata in poslanske zbornice, so bili tudi predstavniki beneških Slovencev, katerih obstoj so do nedavna zanikali. Pomembna je bila za nas konferenca o manjšinah, ki jo je organizirala videmska pokrajina, na kateri smo nastopili kot protagonisti s konkretnimi predlogi.

Pomembna je za nas Listina o pravicah Slovencev v videmski pokrajini, ki so jo sprejela in odobrila vsa naša društva.

Počasi, še vedno preveč počasi, toda neizogibno gremo naravnost do vrat, kjer so zaprte naše pravice. Množična manifestacija, kot je Kamenica, bo pomagala, da pridemo do ključa, da bomo ta vrata odprli.

IZIDOR PREDAN

RAZPLET PREISKAVE V RIETIJU

Skrivališče-operativna baza prevratniške organizacije

«Unità combattenti per il comunismo» izvedle vrsto ugrabitev in ropov? - 13 zapornih nalogov, 5 ljudi že v zaporu

RIETI — Preiskava po odkritju skrivališča teroristov v kraju Vescovio Sabino zadobiva dan za dnem jasnejše obrise in ni izključeno, da bo v prihodnjih dneh morda privedla celo do delnega razpleta skrivnostnega ozadja ugrabitve in umora Alda Mora. Kljub temu pa so rimski sodniki, ki vodijo preiskavo zelo previdni pri svojih izjavah, predvsem, kar zadeva morebitnih vezi med odkritjem skrivališča v bližini lacijskega mesta in med pokolom v Ul. Fani.

Teroristična organizacija, ki se je posluževala skrivališča v Vescoviu, vsekakor niso rdeče brigade, ampak «Unità combattenti per il comunismo», ki so po mnenju sodnikov izvedle vrsto ugrabitev, ropov in morda celo umorov. Teroristična organizacija naj bi tudi pred časom «akcijsko» sodelovala z rdečimi brigadami in to morda prav pri ugrabitvi Alda Mora, zatem pa naj bi vsaka ubrala avtonomno pot. Preiskovalci sumijo, da so «Unità combattenti per il comunismo» ugrabile grofa Massimiliana Grazioli-ja, o katerem, kljub plačilu visoke odkupnine ni ne duha ne sluha, ter veletrgovca z mesom Ambrosija, ki pa so ga kmalu nato izpustili. To so za sedaj samo domneve, tudi zato, ker je dokumentacija, ki so jo našli v skrivališču pri Rietiju, zelo obširna in bodo morali preiskovalci porabiti več dni, da jo v celoti proučijo. Kar zadeva orožje, ki so ga našli v skrivališču in v njegovi bližini, pa se je zvedelo, da ne gre za orožje, s katerim so teroristi ubili karabinjerskega podpolkovnika Varisca. Tudi o tem pa se bodo morali dokončno izreči balistični izvedenci, ki so že na delu.

V zvezi z odkritjem skrivališča pa sedi sedaj v zaporu že pet oseb, drugih sedem, proti katerim so sodniki izdali zaporni nalog zaradi delovanja v prevratniške namene, pa policija vneto išče. Sodniki pa medtem skušajo ugotoviti pri katerih atentatih se je pojavila sigla «Unità combattenti per il comunismo», ki si je v zadnjem času prevzela odgovornost za vrsto zločinskih dejanj v raznih krajih države, med drugim tudi v Tržiču, kjer so pripadniki te organizacije poškodovali stroje v jeklarni «Alto Adriatico». Ni dvoma torej, da gre za organizacijo z zelo razvejano teroristično dejavnostjo, ki morda sploh ni imela pravega vodstva, ampak samo iste načrte in «politične smernice». (st)

madridske policije Francisco Jimenez pa je dejal, da bi v njihove roke lahko padlo še več teroristov, če se ne bi novica o aretaciji dveh članov «Grapo» prehitro razširila.

Upravni svet RAI o tretji TV mreži

RIM — Upravni svet RAI je včeraj pod predsedstvom Paola Grassija odobril predlog, da zapade rok triletnega investicijskega načrta leta 1980. Glede tretje televizijske mreže pa so odobrili načrt o drugem nizu programov, ki zaobjema razne reportaže, kulturne in znanstvene rubrike, glasbene in gledališke prenose. Posebno pozornost so posvetili načrtom za začetek deželnih programov, kar bi tudi konkretno uresničilo decentralizacijo, ki jo predvideva reforma italijanske radiotelevizijske mreže.

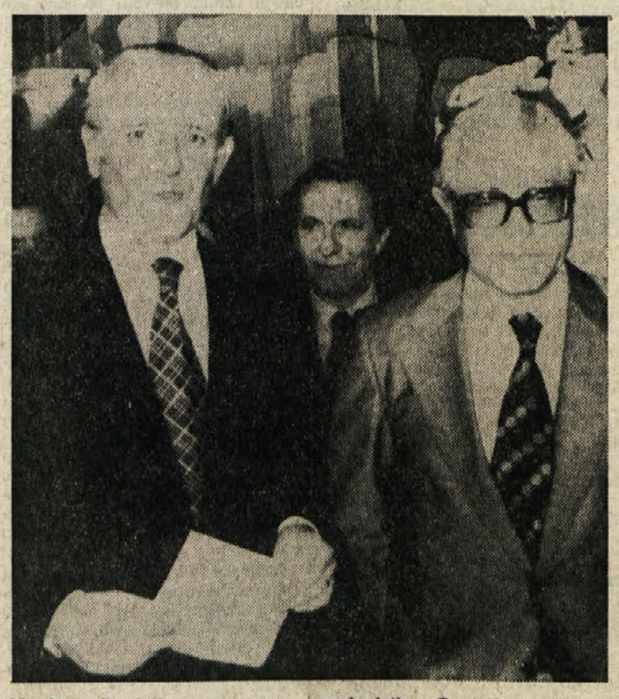

Mandatar Pandolfi po razgovoru s predsednikom Pertinijem (ANSA)

Protiteroristična akcija španske policije

MADRID — Španska agencija «Europa Press» je včeraj objavila vest, da je policija aretirala dva člana ekstremistične skupine «Grapo», ki je 26. maja letos izvedla atentat na bar «California 47» v Madridu. V atentatu, ki je bil eden izmed njabolj krvavih v Španiji v zadnjih letih, je bilo ubitih osem oseb, nad štirideset pa jih je bilo ranjenih.

Policija je veliko časa tavala v temi, saj je menila, da so atentat izvršili baskovski separatisti, oziroma pripadniki skrajne desnice. Šef

PRIČAKOVAN SKLEP MEDMINISTRSKEGA ODBORA ZA CENE

Podražitev bencina (50 lir) in plinskega olja ter skoraj vseh drugih petrolejskih proizvodov

Minister Nicolazzi: S tem smo zagotovili zadostno dobavo - Sindikati: Prizadeli ste predvsem tiste, ki imajo nizke prejemke - Radikalci: Dopustili ste špekulacije petrolejskih družb

RIM — Bencin se je podražil za 50 lir. Vest, ki so jo vsi pričakovali, je formalno le «prilagoditev tržne cene bencina zadnjim podražitvam držav OPEC», vendar pa dejansko pomeni, da je morala vlada kloniti petrolejskim družbam, ki so skoraj mesec dni «sušili» italijansko tržišče v prepričanju, da bo do podražitve prišlo če ne prej na dan pred velikim navalom turistov, ko si Italija ne more privoščiti težkih milijard izgube zaradi zaprtih bencinskih črpalk.

Opolnoči je tako začel veljati ukrep, ki ga je včeraj po seji vlade odobril medministrski odbor za cene. Liter bencina je tako od danes 50 lir dražji in velja 550 lir za super bencin, 530 lir pa za navadni bencin. Plinsko olje se je podražilo za 27 lir, plin za pogon motornih vozil pa za 19 lir pri litru. Podražila so se tudi goriva za ogrevanje: petrolej za 10,82 lire pri kilogramu, plinsko olje za 27,32 lire; desetkilogramska jeklenka plina stane sedaj 4.450 lir, to je 700 lir več kot doslej.

Vest o podražitvi je sporočil minister za industrijo Nicolazzi, ki je dejal, da se kljub njegovi «obvezi», da ne pride do podražitve bencina, vlada ni mogla izogniti tisti podražitvi, ki izhaja iz podražitev držav OPEC. Nicolazzi pa je pripomnil, da je vlada potrdila obvezo, da ne bo cene bencina zvišala z novimi davčnimi bremeni, saj je ostala «davčna kota» cene bencina v absolutnem merilu enaka, v relativnem merilu pa je padla od 71 na 64 odstotkov. Nicolazzi je še dodal, da bi bil on sam za večje zmanjšanje davčnega bremena, vendar pa bi bil za to potreben davčni odlok, ki ga sedanja vlada glede na krizno situacijo ne more izdati. Kar pa zadeva ceno plinskega olja je Nicolazzi poudaril, da je bil povišek za 11 lir pri litru potreben zaradi višje cene surovin, nadaljnjih 17 lir pa za nakup surovin na prostem tržišču, kajti Italija bo morala uvoziti za 15 odstotkov več petroleja kot doslej, da krije vse potrebe.

Povišek 50 lir za liter bencina pa je tako razdeljen: 40 lir prejme petrolejska družba, 4 lire prodajalec oziroma upravitelj črpalke, 6 lir pa znaša davek na dodatno vrednost IVA. Nicolazzi je še pripomnil, da so petrolejske družbe zagotovile, da po teh podražitvah goriva ne bo več primanjkovalo (!).

Podražitev bencina je sprožila val reakcij. Kot je bilo predvideno, so se tako proizvajalci kot upravitelji črpalk ugodno izrekli o včerajšnjih sklepih. Prve težave pa so nastale že pri prevoznikih, ki so glede na višjo ceno goriva takoj zahtevali višjo «maržo» in že grozijo s stavkami.

Negativno stališče o podražitvah so sprejeli tudi sindikati, ki so že včeraj opozorili na nevarnost posplošenih ukrepov, ki dejansko prizadenejo predvsem delavstvo in tiste prebivalce, ki prejemajo nizke plače. Eden izmed tajnikov CISL Del Piano je tako opozoril, da so se začela pogajanja za znižanje davkov za delavce z nizkimi prejemki in da je ta vladni sklep o podražitvah nož v hrbet delavskemu razredu, kajti do njega je prišlo brez vsakršnega posvetovanja s sindikalnimi organizacijami. Sindikati sicer načelno ne nasprotujejo podražitvam, treba pa jih je uokviriti v splošno politiko varčevanja. Do tega pa ni prišlo in tako se še enkrat dogaja da pada v odstotkih največje breme prav na delavstvo, ki se mu kupna vrednost plače iz dneva v dan niža.

Politiki, ki so prezaposleni z vladno krizo, pa skorajda niso reagirali: o podražitvah so spregovorili le nekateri, npr. radikalci, ki zahtevajo odstop Nicolazzija, kateremu očitajo, da je predlagal podražitve kljub očitnim špekulacijam petrolejskih družb, ki so «skrivale» gorivo v rezervoarjih in s tem hlinile pomanjkanje. (bbr)

NEW DELHI — Bivši indijski ministrski predsednik Morarji Desai je včeraj podal ostavko iz parlamentarne skupine stranke Janata, kjer je bil politični voditelj. Njegovo mesto je prevzel bivši ministrski predsednik in minister za obrambo Jagjivan Ram.

Radikalna poslanca se zavzemata za razorožitev

VARŠAVA — Italijanska radikalna poslanca Adele Faccio in Aldo Ajello sta od sreče v Varšavi, kjer se s poljskimi oblastmi pogajata za izvedbo svojevrstne pobude z naslovom «Vlak Bruselj - Varšava za razorožitev». Kot poroča glasnik poljskega komiteja za mir, sta se italijanska poslanca razgovarjala s poljskim predsednikom vlade Jožefom Cyrankiewiczem o problemih razorožitve, varnosti in popuščanja.

ZARADI PRISOTNOSTI KRIŽARK V KITAJSKEM MORJU

HANOI POLEMIZIRA Z ITALIJO REŠILNA AKCIJA SE NADALJUJE

ZDA in italijanska vlada naj bi teptale duha ženevske konference Do konca avgusta v Latini še 200 novih indokitajskih beguncev

HONGKONG — Hanojska vlada še vedno podpihuje polemiko v zvezi z reševalno akcijo ameriških in italijanskih ladij. Ameriške in italijanske enote v Južnem Kitajskem morju samo pospešujejo odhod vietnamskih beguncev, ki nezakonito zapuščajo svojo državo, piše dnevnik «Nhan Dan». Glasilo vietnamske komunistične partije nadalje zatrjuje, da Washington in Rim izrabljata beg beguncev za to, da bi ustvarila na azijskem jugovzhodu ozračje negotovosti ter pristavlja: «Če bi Italijanom in Američanom šlo zares za usodo beguncev, bi se drugače obnašali, v duhu sodelovanja in ustrezno s humanitarnimi izsledki ženevske konference. Vendar dejstva dokazujejo, da sta ti dve državi po konferenci v Ženevi izbrali pot sabotaže.» «Nhan Dan» zaključuje, da Italija in ZDA po eni strani zahtevata od Vietnama, da prekine nezakonit odhod beguncev, po drugi strani pa spodbujata Vietnamce, naj kar zapustijo državo. S tem pa očitno prizadevajo politiko sodelovanja hanojske vlade, ki si prizadeva z vsemi močmi pozitivno rešiti to pereče vprašanje.

Medtem pa se 196 beguncev, ki so jih v četrtek rešili križarki «Vittorio Veneto» in «Andrea Doria», dobro počuti. Zaenkrat italijanska ekspedicija ni našla v morju drugih beguncev, zato se bodo danes ladje italijanske vojne mornarice obrnile proti jugovzhodu in se napotile proti tajskim teritorialnim vodam, kjer menijo, da bodo našle nove «boat people». Kot rečeno, begunci se dobro počutijo, najprej pa so se novemu okolju prilagodili otroci, ki tekajo po ladjah, oblečeni v srajce pomorščakov. Pa tudi dela imajo veliko, saj je na križarkah vse polno igrač, ki so jih vietnamskim otrokom namenili sinovi mornarjev. Seveda, taka sproščenost veliko pomeni, saj morajo begunci prestati psihološki šok, saj so tavali po odprtem morju celih dvanajst dni, za nameček so bili še brez hrane, pa tudi njihova rešitev je bila sila težka, saj so bili valovi v trenutku, ko so jih potegnili na krov križark, viso ki kake tri metre.

«Dva sta cilja tega potovanja: kontaktirati z vladami raznih azijskih držav, da bi se prepričali o resnični razsežnosti tega vprašanja in verificirati delo naših veleposlaništev, ki morajo sestaviti seznam tistih, ki si želijo v Italijo», je dejal poslanec Zamberletti pred svojim odhodom v Singapur. Zamberletti je tudi dejal, da je zelo zadovoljen z opravljenim delom: «Ljudje, ki smo jih doslej rešili, so bili zapisani gotovi smrti». Glede obtožb hanojske vlade pa je Zamberletti dejal, da je «naša vlada Hanoj obvestila, da gre za strogo humanitarno akcijo, ki je seveda miroljubnega značaja». Poslanec Zamberletti je na koncu tudi potrdil, da bo «do konca avgusta prišlo v Italijo še kakih 200 beguncev, ki bodo nameščeni v begunskem naselju pri Latini». (mč)

MARIVAN — Šest ljudi je včeraj izgubilo življenje v oboroženih spopadih med redno iransko vojsko in kurdskimi uporniki v bližini tromeje med Iranom, Irakom in Turčijo.

Pri Vastu bodo pričeli vrtati naftno ležišče

RIM — Verjetno bodo že prihodnje leto pričeli s poskusnim vrtanjem naftnih ležišč, ki se nahajajo v Jadranskem morju blizu Vasta v Abrucih. Vesti prihajajo iz italijanskih petrolejskih družb, ki pa gledajo na novo ležišče dokaj skeptično. Predvsem obstajajo težave tehnične narave, vrtanje naftnega ležišča pa s sedanjo tehnologijo ni donosno.

LETOŠNJE GESLO: VSI MNOŽIČNO NA DOPUST

RIM — Naval na več ali manj oddaljene, več ali manj mondene letoviške kraje in področja tako ob morju, kot ob jezerih in v hribih, se je včeraj množično začel. Danes in jutri se bo nadaljeval, ko bodo zaprli vrata industrijskih velikanov na Severu. Včeraj je samo v Turinu začelo poletni dopust nad 400.000 ljudi, ki so se nemudoma usedli v avte, v katere je bila prtljaga že skrbno složena in se odpeljali. Drugi so se odpravili na pot z vlaki in tudi na železniških postajah, kjer letoviščarje čaka več posebnih kompozicij, je že precej gneče in tudi zmede.

Mesta se torej praznijo, po cestah pa se, kljub bojazni po pomanjkanju bencina in še posebno nafte, že vijejo kilometre in kilometre dolge pločevinaste kače. Trenutno poteka tok letoviščarske mrzlice na osi Sever - Jug.

Že včeraj so zabeležili večji promet kot lani, danes pa bo število avtomobilov prav gotovo še narastlo, ker se bodo italijanskim vozilom pridružila tudi tuja. Domnevajo, da bo danes in delno tudi jutri krožilo po glavnih italijanskih prometnih žilah najmanj pol milijona motoriziranih oseb.

Vse do 20. ali celo 27. avgusta bo delo v tovarnah počivalo, ljudje pa si bodo na letoviščih nekoliko oddahnili in se sprostili. Koliko časa pa je drugo vprašanje, kajti malokdo si bo lahko privoščil tri ali celo štiri tedne brezskrbnega oddiha. Domnevajo, da bo večina ostala na počitnicah le dva tedna, preostali dopust pa bodo preživeli doma ali si privoščili kake krajše izlete v naravo. Marsikdo pa se bo ob povratku jezil, ker bo le s težavo našel odprto kako trgovino, tobakarno, bar in celo zdravnika.

Kje in kako preživljajo Italijani dopustniške dni? Če smemo verjeti statistikam, tokrat se moramo poslužiti lanskih podatkov, gre 63 odst. Italijanov k morju, 27 odst. se zateče v hribe, nekaj odstotkov izkoristi možnost krajših ali daljših organiziranih turističnih izletov, še manj pa je takih, ki si lahko privoščijo križarjenj.

Najbolj priljubljeni, vedno na podlagi statističnih podatkov, počitniški mesec je avgust: od 434,2 milijona dneva, ki so jih Italijani preživeli lani na dopustu, odpade na avgust 229,7 dneva, medtem ko je kar 95,4 odst. dopustov osredotočenih v štirimesečju junij - september. Najbolj zasičeno je seveda obdobje od 10. do 20. avgusta.

Kaže, da ljudem pomanjkanje pogonskih goriv ne dela preglavic. S podražitvijo bencina in nafte, si mislijo ljudje, bo vsega dovolj v vseh bencinskih črpalkah. Kljub temu pa so pred črpalkami dolge vrste, še posebno, ker avtomobilisti na poti iz previdnosti tankajo, pa čeprav le nekaj litrov.

Z VČERAJŠNJE SEJE DEŽELNEGA SVETA

SKUPNA OBVEZA POLITIČNIH SIL ZA IZHOD IZ GOSPODARSKE KRIZE

Na včerajšnji zadnji seji pred poletnimi počitnicami je deželna skupščina sprejela resolucijo, v kateri se zavzema za rešitev gospodarske krize, ki je zajela našo deželo

Deželni svet Furlanije - Julijske krajine se je včeraj sestal na zadnji seji pred poletnimi počitnicami. Na dnevnem redu je imel več točk, odobril je razne zakonske osnutke, največjo pozornost pa je posvetil razpravi o kmetijskih vprašanjih, kot zadnjo točko dnevnega reda pa je z večino glasov sprejel resolucijo v podporo gospodarstvu in industrijskim podjetjem v krizi v naši deželi.

Resolucijo so predložili predstavniki KPI, PSI, KD, PSDI, SSk in PRI torej svetovalci tistih strank, ki sestavljajo programsko večino, potem ko je skupščina razpravljala o tem vprašanja že 10. julija; osnova za razpravo sta bili dve resoluciji KPI in KD ter interpelacija PSI, ki so obravnavale isto problematiko, čeprav iz drugačnih zornih kotov. Takrat je prišla do izraza skupna volja, da bi se razprava o tem vprašanju zaključila s predstavitvijo enotne resolucije. Tako so na včerajšnji seji stranke večine predložile enoten dokument, v katerem so nakazani razni ukrepi, ki so potrebni za premostitev sedanje gospodarske krize, ki je zajela Furlanijo - Julijsko krajino. V resoluciji je predvsem poudarjeno, da je treba v deželi nujno ohraniti sedanjo zaposlitveno stopnjo; od rimske vlade se zahteva, da bi z učinkovitimi posegi pripomogla, da bi se v najkrajšem času podpisale tudi ostale še odprte delovne pogodbe.

Z resolucijo se obvezuje deželni odbor, da bi čimprej predložil deželni razvojni načrt in da bi medtem izpeljal nekatere nujne ukrepe. Deželnemu svetu bi moral predložiti poseben načrt posegov, s katerimi bi priskočil na pomoč industrijskim podjetjem v krizi in v katerem bi morale biti nakazane točne politične izbire, istočasno bi moral predložiti alternativne predloge, ki bi jih bilo treba izpeljati v najkrajšem roku. V primeru da bi vlada odložila refinansiranje zakona štev. 285 o mladinski zaposlitvi, bi si morala dežela prevzeti to nalogo in tako zagotoviti mladini ohranitev delovnih mest, medtem pa bi moral deželni odbor predložiti poseben načrt za mladinsko zaposlitev, ki naj bi bil povezan z deželnimi produktivnimi posegi.

V resoluciji je nadalje poudarjeno, da bi moral deželni odbor prirediti vrsto sestankov med predstavniki deželne uprave, delavskih organizacij ter podjetnikov z raznih sektorjev, med katerimi tudi kmetijskega in trgovinskega, na katerih bi preverili dosedanje izbire in načine posegov z gospodarskimi in finančnimi instrumenti. V teku meseca septembra bi moral nadalje deželni odbor izdati poseben dekret, s katerim bi učinkovito usmerjali in koordinirali dejavnosti deželnih družb. V okviru teh pobud bi moral deželni odbor stalno obveščati sindikalne organizacije o investicijah v posameznih sektorjih. Nadalje bi moral deželni odbor prirediti enega ali več sestankov med deželo in vsedržavnimi sindikalnimi organizacijami delavcev in podjetnikov, predvsem gradbenikov, da bi sprejeli skupne ukrepe in iskali pobude, ki so potrebne za čim hitrejšo obnovo od potresa prizadete Furlanije.

Poleg tega vprašanja je deželni svet na včerajšnji seji odobril tri zakonske ukrepe: za šest mesecev je podaljšal rok, v katerem morajo občinske uprave prilagoditi svoje regulacijske načrte z deželnim urbanističnim načrtom: odobril je nekatere spremembe k finančnemu načrtu ter refinansiral določila o podporah prevoznim podjetjem v deželi. Vsi ti ukrepi so bili v glavnem sprejeti brez razprave, večjo pozornost pa je skupščina namenila vprašanju kmetijstva. Po obširni razpravi, v katero so posegli svetovalci Casula (MSI), Puppini (MF), Dal Mas (PSDI), Tassinari (LpT), Ermano (PSI), Simsig (KPI) in Chinellato (KD) je namreč deželni svet z večino glasov (vzdržali so se le svetovalci PDUP, LpT in MF) odobril zakonski osnutek, s katerim se refinansira vrsta drugih deželnih zakonov in ukrepov, katerih glavni namen je razvoj kmetijske dejavnosti v deželi. Zakonski osnutek vsebuje osnovne smernice vsedržavnega kmetijskega načrta, posebno pozornost pa posveča tistim produktivnim sektorjem, ki imajo največ možnosti razvoja in izboljšanja, kakor so živinoreja, vinogradništvo in vrtnarstvo. Zakonski osnutek predvideva tudi številne pobude na potresnem območju. Predvidene so tudi nekatere proceduralne norme in določila, na osnovi katerih bo birokratski iter predloženih prošenj za razne finančne prispevke in podpore znatno hitrejši. Skupna vsota, ki jo zakonski osnutek predvideva za refinansiranje vseh teh ukrepov se približuje 16 milijardam lir.

Kot rečeno, je deželni svet z včerajšnjo sejo zaključil svojo dejavnost pred poletnimi počitnicami kot je napovedal predsednik Colli se bo predvidoma sestal v prvih dneh meseca septembra. (as)

INPS bo odpisal neupravičeno vnovčene socialne pokojnine

Upravni svet socialnega zavoda INPS je na včerajšnji seji v Rimu ponovno vzel v pretres vprašanje socialnih pokojnin in to tudi na osnovi posebnega pisma, ki ga je zavodu v imenu vlade poslal minister za delo, in na podlagi resolucije, ki je bila sprejeta na seji poslanske zbornice z dne 25. julija. Problem je v tem: zaradi postopnega višanja premične lestvice in torej tudi dohodkov, je letni prihodek številnim upokojencem v državi v danem trenutku prekoračil mejo, čez katero posamezniki nimajo pravice do socialne pokojnine. Računajo, da je takih upokojencev okrog 200.000. INPS je tedaj pozval prizadete, naj zaprosijo za črtanje «dolga», ki se je zaradi tega nabral do socialnega zavoda in sklenil, da ne bo terjal razlik, vnovčenih do 29. decembra lani.

Zdaj pa je na podlagi omenjenega vladnega pisma in resolucije poslanske zbornice upravni svet INPS sklenil, da ne bo terjal razlike ne le do 29. decembra ampak vse do trenutka, ko bo zavod — na podlagi prispelih prošenj za črtanje «dolga» — določil za posameznika, ali ima pravico do socialne pokojnine, oziroma do dodatka k minimalni pokojnini, ali ne.

ODGOVOR SEN. GERBEC NOTRANJEMU MINISTRU ROGNONIJU

OKREPITI NADZORSTVO V MESTU PROTI FAŠISTIČNIM ATENTATOM

Dosedanji ukrepi so nezadostni, zato je treba mestu zagotoviti večje število agentov javne varnosti

Notranji minister Rognoni je v četrtek odgovoril v prvi senatni komisiji na številna vprašanja in interpelacije, ki so mu jih postavili senatorji v zvezi z zadnjim valom nasilja v državi. Odgovoril je tudi na vprašanje senatorjev Jelke Gerbec in Bacicchija, ki sta se v svojih vprašanjih podrobneje dotaknila atentatov, do katerih je prišlo v zadnjih tednih v Trstu.

V svojem odgovoru je notranji minister zagotovil, da so agenti javne varnosti povsod okrepili nadzorstvo. Senatorka Gerbec je v repliki pritegnila pozornost ministra in drugih senatorjev na položaj v Trstu. Poudarila je, da v zadnjih letih ni bilo v Trstu kakšnih večjih dogodkov (kot bi lahko ocenili nameravano preusmeritev letala na ronškem letališču ali pa petoveljski pokol), pač pa je bila cela vrsta atentatov na sedeže demokratičnih ustanov, ki bi lahko imeli hude posledice, ko jih ne bi pravočasno odkrili. Bilo je tudi več primerov ustrahovanja in napadov na demokratične osebe. Vse te akcije so organizirale fašistične skupine; na srečo niso dosegle dimenzij atentatov v Rimu in Palermu, kljub temu pa jih ne gre podcenjevati, ker so bili izvedeni v «posebnem» mestu. Trst leži namreč ob meji, v geografsko delikatni poziciji, kjer je obmejni promet zelo gost. Vsak dan pride v mesto po več tisočev jugoslovanskih turistov in kupcev. Poleg tega so v mestu prisotne točno določene sile, ki skušajo izkoristiti vsako priložnost, da bi obudile vzdušje nacionalne nestrpnosti, predvsem pa se zaganjajo proti vsebini osimskih sporazumov.

Zaradi vsega tega so bili po mnenju senatorke Gerbec vsi sprejeti ukrepi nezadostni. Poudarila je, da položaj v Trstu zahteva posebno nadzorstvo in posebno prisotnost organov javne varnosti. Ponovno je potrdila, da bi bilo treba v mestu okrepiti število agentov javne varnosti in mu posvetiti posebno pozornost tudi kar zadeva vprašanje javne varnosti.

Danes se poročita

ERIKA *in* BOGDAN MILIČ

Da bi bila njuna skupna pot polna sreče in radosti, jima želijo

uslužbenci in direkcija ZTT

S PRISRČNO SLOVESNOSTJO

Zaključek poletnih centrov v Zgoniku in v Dijaškem domu

Poletni center v Zgoniku je včeraj uspešno zaključil svoje enomesečno delovanje. Zaključne prireditve, ki je tudi tokrat potekala v obliki piknika, se je poleg vseh otrok in vzgojiteljic, udeležilo veliko število staršev. Žal je muhasto vreme nekoliko pokvarilo prijetno vzdušje, ki se je takoj na začetku ustvarilo na prostranem igrišču zgoniške osnovne šole, kjer so otroci priredili srečolov in za nagrade prispevali izdelke, ki so jih naredili med svojim enomesečnim bivanjem v centru. Ploha je prisilila vse prisotne, da so se zatekli v šolske prostore, kjer je ob prigrizku in okrepčilnih pijačah stekla beseda o vtisih delovanja centra in o marsičem drugem. Organizatorji so lahko upravičeno ponosni nad svojim enomesečnim delovanjem, saj so bili vsi starši zelo zadovoljni in so svojo navdušenost med drugim potrdili s tem, da so za zaključek prispevali slaščice, pecivo in razne druge kulinarične dobrote.

Center je tako po vsebini, kot tudi po izvirnosti nudil vsem otrokom alternativo smotrnega preživljanja prostega časa in je torej v okviru možnosti povsem izpolnil pričakovanja. Rekreacija je načrtno dopolnjevala učenje, ki je bilo zaradi počitnic seveda prilagojeno bolj lahkotnemu tempu.

V tako začrtanem načinu dela so lahko prišli na svoj račun prav vsi otroci, saj so se po svoji uvidevnosti in zmožnosti dojemanja lahko opredelili za posamezne interesne skupine. Tudi izbira kraja se je izkazala za posrečeno, tako zato ker prevoz otrok ni predstavljal resnih težav, kot ker je kraj, kljub relativni bližini, za marsikaterega otroka pomenil pravo odkritje vaškega okolja. S tem v zvezi je treba omeniti, da je bil center ves čas svojega delovanja vključen v vaško skupnost in je tudi vas sama občutila prisotnost svojih malih gostov. Važno je tudi, da je center posvetil posebno pozornost vprašanju handikapiranih, jih zato vključil v svojo sredo in jim nudil potrebno toplino in razumevanje.

Pobuda je tako kvalitativno prerasla vlogo in pomen tradicionalne kolonije. Navdušenje otrok potrjuje prepričanje, da so organizirana dejavnost in smotrne oblike rekreacije predpogoj dobremu počutju — tudi v počitniških mesecih. (iz)

* * *

S prisrčno prireditvijo se je včeraj zaključil tudi v Dijaškem domu petnajstdnevni poletni center. S prireditvijo, ki je bila pravo presenečenje za starše, kakor tudi za animatorje centra, so se otroci na čisto svojevrsten način poslovili. Program ki so ga otroci sami pripravili je obsegal dve točki: najprej tipični vsakdanji prizor iz družinskega kroga, za tem pa še vrsto skečev, ki so jih pripravili fantje. Vsi prizori pa so vredni pozornosti, ker jasno pričajo o okolju nerazumevanja in krivic v katerem otrok živi.

Občinska zdravstvena asistentka Tončka Petaros, ki je vodila poletni center, je izrazila zadovoljstvo nad opravljenim delom, zlasti pa nad odnosi, ki so sloneli na medsebojnem prijateljstvu in spoštovanju.

K uspehu pa je veliko pripomogla tudi lastna iniciativa otrok, saj so ti s svojo brezmejno fantazijo ustvarjali nenehno nove igre. Posebnih težav k sreči ni bilo, škoda pa, da se otroci niso mogli odzvati vabilu letoviščnikov v Zgoniku.

Prihodnji mesec se bo v Dijaškem domu pričela druga izmena letoviščnikov in že marsikdo je izrazil željo, da bi se vrnil. (m.m.)

V sredo sestanek predstavnikov deželne večine

Deželni tajnik ter načelniki svetovalskih skupin KPI, PSI, PSDI, SSk in PRI v deželnem svetu se bodo ponovno srečali s predstavniki deželnega odbora v sredo, 1. avgusta, na sedežu deželnega odbora v Trstu. To bo tretji tovrstni sestanek, na katerem politične sile, ki sestavljajo programsko večino v deželnem svetu, preverjajo dosedanje delovanje enobarvnega demokristjanskega odbora. Na sestanku se bodo predstavniki petih strank izrekli o poročilih, ki so jih imeli predstavniki deželnega odbora na zadnjem sestanku v Vidmu. Podrobneje se bodo morali izreči o najvažnejših programskih točkah in sicer o deželnem razvojnem načrtu, o stanju obnovitvenih del v porušeni Furlaniji, o zdravstvenem načrtu, o desetletnem načrtu za ljudske gradnje ter o izvajanju osimskih sporazumov. Od odgovorov, ki jih bodo dali predstavniki petih strank, je v veliki meri odvisna usoda deželne vlade.

VČERAJ ZVEČER V IDILIČNEM KRAŠKEM OKOLJU REPNA

Uradno odprtje «Kraškega muzeja» in osme pokrajinske razstave vin

Otvoritveni nagovor pokrajinskega odbornika za kmetijstvo in turizem Lucijana Volka - Koncert dua Pahor - Slama - Sestanek ocenjevalne komisije

Včeraj zvečer so v Repnu uradno odprli «Kraški muzej» in osmo pokrajinsko razstavo vin. Manifestacijo je v sodelovanju z repentabrsko občino pripravila tržaška pokrajinska uprava. V njenem imenu jo je odprl odbornik za kmetijstvo, turizem in šport Licijan Volk, udeležili pa so se je med drugimi predsednik deželnega sveta Mario Colli in deželni svetovalec Boris Iskra, zastopnik tržaškega župana odbornik Alfieri Seri, repentabrski župan dr. Colja, devinsko-nabrežinski župan Škerk, dolinski župan Švab in zgoniški župan Guštin, predsednik in tajnik SKGZ Boris Race in Dušan Udovič, konzul SFRJ v Trstu Lojze Kante, predsednik zadruge Naš Kras Egon Kraus, ravnatelj vinske kleti Timava iz Sežane Vodopivec, eden od pobudnikov ustanovitve Kraškega muzeja prof. Apih in nekateri člani strokovne komisije za ureditve Kraškega muzeja, med katerimi prof. Montenero, dr. Poldini in Egon Kraus, tudi v svojstvu predsednika zadruge «Naš Kras».

Gostje na odprtju Kraškega muzeja v Repnu

Sama slovesnost odprtja Kraškega muzeja in pokrajinske razstave vin se je ob zvokih godbe na pihala iz Brega začela na repenskem trgu, kjer je zbranim spregovoril v slovenščini in italijanščini pokrajinski odbornik Lucijan Volk. Potem ko je pozdravil vse prisotne predstavnike oblasti in kmetijskih organizacij, je izrekel zahvalo vsem vinogradnikom, ki sodelujejo na razstavi in vsem, ki so sodelovali na občinskih razstavah vin, vsem občinskim upravam v tržaški pokrajini, predvsem repetabrski za sodelovanje pri izvedbi pokrajinske razstave in vsem udeležencem otvoritvene slovesnosti. V svojem nagovoru je podčrtal tri glavne namene pokrajinskih razstav domačih vin, ki so: priznanje domačim vinogradnikom za njihov trud in uspehe, izboljšanje in valorizacija krajevnih vin in vzpostavitev odnosov med pokrajino in občinami oziroma med mestom in podeželjem.

Pokrajinski odbornik Volk se je potem zadržal pri opisu težkega rojevanja «Kraškega muzeja» od leta 1968, ko je dal zanj prvo pobudo prof. Elio Apih, od ustanovitve političnega odbora, v katerem so bile zastopane vse občine in pokrajina, do ustanovitve strokovne komisije slovenskih in italijanskih izvedencev za nakup in adaptacijo ustreznega arhitektonsko značilnega kraškega poslopja. Sledile so potem težave v zvezi z oddajo del zaradi nemogočega sistema kontrol v državi, potem pa še težave z gradbenim podjetjem, kar je povzročilo, da se je pokrajinska uprava znašla pred odločitvijo ali naj Kraški muzej sploh odpre zdaj ali naj njegovo odprtje odloži do končanih del. Prevladala je odločitev o odprtju poslopja, pa čeprav se je bilo treba zaradi tega odpovedati že pripravljenim kulturnim manifestacijam, kot na primer razstavi ročnih del otrok slovenskih in italijanskih šol, razstavi narodnih noš v oskrbi zgodovinskega odseka Narodne in študijske knjižnice, slikarski razstavi itd.

Lucijan Volk je na koncu izrazil željo pokrajinske uprave, da bi obnovljena kraška domačija Silvestra Škabarja služila vsem Kraševcem in vsem, ki ljubijo in spoštujejo Kras in njegove ljudi in da bi služil kot sredstvo zbliževanja in sodelovanja med mestom in podeželjem.

Nagovoru Lucijana Volka je sledil ogled Kraškega muzeja oziroma obnovljenega in adaptiranega poslopja, nato pa je bil na dvorišču koncert komornega dua Miloš Pahor - Dina Slama (flavta čembalo). Izvajanje naših priznanih umetnikov se je lepo vključilo v starožitnost okolja (žal nedokončanega in po oceni ljubiteljev in poznavalcev kraške gradbene arhitekture tudi neustrezno adaptiranega), predvsem pa je izpričalo visoko umetniško izvajalsko raven dua. Spored naših umetnikov je obsegal stare in nove skladbe za flavto in čembalo avtorjev Frescobaldija, Bulla, Dowlanda, Maraisa, Christiana Bacha in Ubalda Vrabca, pri čemer je flavtist Miloš Pahor uporabljal tako kljunasto kot prečno leseno in moderno flavto.

Po koncertu so se udeleženci otvoritvene slovesnosti zadržali na kraški zakuski in na pokušnji razstavljenih vin, pod noč pa se je sestala ocenjevalna komisija enologov, ki bo svojo oceno izrekla šele danes zvečer, ko bo tudi uradna razglasitev nagrajenih vzorcev belega in črnega vina ter terana.

Pozno v noč sta številne udeležence zabavala godba iz Brega in zabavni ansambel.

Danes dopoldne z začetkom ob 9.30 bo v dvoranici Kraškega muzeja na sporedu prva okrogla miza o deželnem razvojnem načrtu in krajevnem kmetijstvu. (v.b. - j.k.)

NA VČERAJŠNJEM SESTANKU S PREDSTAVNIKI SINDIKATOV

COMELLI OBLJUBIL ČIMPREJŠNJO ODOBRITEV RAZVOJNEGA NAČRTA

Enotna federacija CGIL - CISL - UIL za učinkovite posege dežele v korist poklicnega usposabljanja in proizvodnje

Deželna uprava Furlanije - Julijske krajine in deželno vodstvo sindikalne zveze CGIL - CISL - UIL sta pred časom sprožila niz medsebojnih posvetovanj glede uresničitve deželnega razvojnega načrta. Zadnji takšen sestanek je bil včeraj dopoldne, ko sta sindikaliste sprejela predsednik deželnega odbora in obenem odbornik za proračun in načrtovanje Comelli ter odbornik za industrijo in trgovino Rinaldi.

Predstavništvo sindikalne federacije je sobesednikoma obrazložilo svoje poglede na to, kako naj se izpelje omenjeni načrt, zlasti pa, kako si sindikalne organizacije zamišljajo posredovanje deželne uprave za izboljšanje položaja na delovnem trgu in za pospešitev poklicnega usposabljanja, ki naj bosta seveda kar najbolj učinkovita. Sindikalisti so prav tako orisali svoje želje, oziroma zahteve, kolikor zadeva uskladitev finančnega posegovanja v korist proizvodnih dejavnosti. Nazadnje je zastopstvo sindikalne zveze želelo pojasnil o naravi odnosov med našo deželo ter državno upravo na področjih uresničevanja velikih infrastruktur, urejanja in prilagajanja pristanišč ter njihovih neposrednih zaledij sodobnim zahtevam ter še dejavnosti resorjev za državne soudeležbe.

Predsednik Comelli je zagotovil, da se bodo sestanki dežela-sindikati v prihodnjih tednih nadaljevali in tedaj bo deželni odbor pojasnil lastna gledišča o načetih problemih. Pripomnil je, da bo deželni odbor še poglobil smernice, ki jih je nakazala sindikalna zveza ter obljubil, da bo deželna uprava čimprej odobrila razvojni načrt.

Furlansko gibanje zahteva TV oddaje v slovenščini in furlanščini

Deželno tajništvo Furlanskega gibanja je naslovilo protestno noto predsedniku deželnega odbora Furlanije - Julijske krajine odv. Antoniu Comelliju, upravnemu svetu RAI-TV ter deželnemu odboru za radiotelevizijsko službo. Z njo zahteva, da se s pričetkom oddaj tretje televizijske mreže začnejo tudi oddaje v slovenskem in furlanskem jeziku.

Fašisti pretepli mladega komunista

Fašisti so se sinoči zopet «postavili», tokrat s hudim telesnim napadom na enaindvajsetletnega sina predsednika pokrajinskega vodstva VZPI-ANPI Artura Calabrie, Edyja. Mladeniča so sprejeli v plošno bolnišnico s prognozo osmih dni, v resnici pa je zadobil vrsto močnih udarcev v glavo z železnimi cevmi in globljih urezov, tako tudi ob ustih in na roki. Škvadristi so se nad njim znesli tudi z razbito steklenico. Napadalci so se med «kazenskim pohodom» oholo proglasili za fašiste.

Zgodilo se je v parku bivše psihiatrične bolnišnice pri Sv. Ivanu, kjer je Edy Calabria sodeloval pri urejanju paviljona, v katerem se danes začenja v priredbi mladinske federacije ZKMI festival «Città futura». V paviljon je vdrla skupina prenapetežev in začela besno mlatiti na desno in na levo. Edyjev tovariš se je zločincem pravočasno umaknil, Calabrii pa to ni uspelo in jo je pošteno skupil.

Brž po napadu je stekla preiskava, ki so jo sprožili tako karabinjerji kot agenti političnega oddelka kvesture Digos. Tokrat je preiskovalcem k sreči uspelo zaslediti ter aretirati dva od napadalcev, in sicer 24-letnega Diega Dorattija in približno enako starega Gerarda Deganuttija. Poleg tega so ugotovili še enega fašista, ki ga iščejo.

Edyju, kot tudi njegovim staršem, izrekamo našo solidarnost.

Obvestilo ENEL

Državna ustanova za električno energijo (ENEL) sporoča, da bodo uradi ustanove v Ul. Diaz 2 in v Drevoredu XX. septembra od ponedeljka, 30. julija imeli novo telefonsko številko, ki bo: 7697.

PRED DANAŠNJO PODRAŽITVIJO

Včeraj zadnji naskok na bencinske črpalke

Od danes morajo italijanski vozniki za liter bencina odšteti 50 lir več. Za podražitev so sicer vedeli že pred časom, kljub temu pa so čakali zadnji dan, da trumoma naskočijo črpalke ter si zagotovijo tistih nekaj deset litrov več po stari ceni. Tako je bilo tudi na Tržaškem. Po krizi prejšnjih dni so bili včeraj bencinarji prav dobro založeni s pogonskim gorivom, zato so tudi brez težav ugodili tolikšnemu popraševanju. Za ceno seveda, da so se jim hraniliniki na mah spraznili, tako da so upravniki črpalk ponovno morali razobesiti letake z napisom «Gorivo je pošlo». Prihodnji teden bo položaj vsekakor povsem normalen, kakor soglasno zatrjujejo bencinarji.

V ponedeljek nastop godbe «Giuseppe Verdi»

Po uspehu, ki ga je doživela prejšnji ponedeljek, s svojim prvim nastopom, se bo mestna godba «Giuseppe Verdi», pod vodstvom kapelnika Lidiana Azzoparda, ponovno predstavila občinstvu pojutrišnjem zvečer. Nastopi mestne godbe imajo letos poseben pomen, saj sovpadajo s 60-letnico njene ustanovitve. Godba je pred kratkim nastopila pred italijansko manjšino v Istri in imela na nekaterih tržaških šolah poučne koncerte.

Drugi koncert godbe bo v ponedeljek, 30. t.m., s pričetkom ob 20.30, v parku psihiatrične bolnišnice v ulici Weiss. Na sporedu bo tudi nekaj skladb iz repertoarja znanega ansambla Bacchetta.

Ray Charles na Sv. Justu

Slepi popevkar bo nastopil v ponedeljek - Na sporedu tudi najnovejše kompozicije

Vsi ga poznajo kot «Genij», saj je ta hiperbolična definicija prevladala nad vsemi pridevki, ki so mu jih nadeli v teku let ljubitelji njegove «posebne» glasbe. To glasbo navadno imenujejo «soul music» — duševna glasba. Njegove najuspešnejše kompozicije predstavljajo temeljne kamne na glasbenem področju. Popevke kot «Georgia on my mind» in «I can't stop loving you» spadajo med najbolj senzacionalne best-sellerje. K njihovim uspehom je pripomogel tudi topel glas poln ekspresivnih tonalitet.

Ray Charles je oslepel pri šestih letih. V glasbi se je realiziral, od nje je imel največja zadoščenja in tako postal mednarodna «vedette». Njegova življenjska pot je posuta z nagradami in priznanji, njegove kreativne možnosti vzbujajo občudovanje med kritiki in občinstvom vsega sveta.

Veliki popevkar ima sedaj turnejo v Italiji in doživlja povsod velik uspeh.

V ponedeljek bo na gradu Sv. Justa koncert s pričetkom ob 21.15. Na sporedu je lahka glasba iz vsega sveta, temeljni uspehi v njegovi karieri in nekaj kompozicij, ki jih je pred kratkim sestavil.

Sedeže lahko rezervirate v Pasaži Protti.

Festival komunističnega tiska v Samatorci

Na travnatem prireditvenem prostoru v Samatorci se je sinoči pričel tridnevni festival komunističnega tiska, ki ga prireja sekcija KPI Just Pegan iz zgoniške občine. Včeraj so prišli na svoj račun predvsem otroci, ki so navdušeno sledili sproščenemu podajanju zabavnih prizorčkov klovnov in mimov tržaške skupine Teatro semplice, zatem je za ples igral ansambel Domači fantje iz Divače, ki bo nastopil tudi danes in jutri. Danes ob 16. uri je na sporedu tekmovanje v briškoli, jutri zjutraj bo mladinski slikarski ex tempore in tekmovanje v skrlah za dvojice, popoldne pa bo nastopila mladinska godba na pihala od Koroščev. B. S.

● **V parku psihiatrične bolnišnice se nadaljuje praznik «La città futura»**, ki ga prireja tržaška sekcija ZKMI. Današnji spored se bo pričel ob 18. uri, ob 19.30 bo razprava o «Brigate del fieno», ob 21. uri predstava Elixsir, ob 22. uri pa koncert Gina D'Elisa.

● **V občinskem vrtu v Ul. S. Marco** se nadaljuje festival komunističnega tiska «Unità in Delo». Drevi, ob 20.30, bo igral ansambel Asternovas

● **Danes, 28. julija** se bo v Ljudski hiši v Miljah začel Festival komunističnega tiska, ki ga prireja tamkajšnja sekcija KPI. Festival se bo nadaljeval tudi jutri, 29. julija.

Razna obvestila

Slovensko dobrodelno društvo iz Trsta obvešča starše, da bo odhod dečkov in deklic v kolonijo v Šempolaju v sredo, 1. avgusta, in sicer naj bodo otroci na sedežu v Ul. Machiavelli 22 ob 16., od koder bo po zdravniškem pregledu odhod. Iz okoliških vasi, kot domenjeno, jih lahko starši pripeljejo direktno v šolo v Šempolaj za 18.30.

Priporočamo staršem, da priskrbijo otrokom torbo, vrečo itd. za nošenje kopalnih potrebščin na plažo.

BCNB
BANCA DI CREDITO DI TRIESTE
TRŽAŠKA KREDITNA BANKA
S.P.A.
TRST - ULICA F. FILZI 10 - ☎ 61-446

SREDNJI TEČAJ BANKOVCEV
27. 7. 1979

Ameriški dolar	811,–
Funt šterling	1825,–
Irski funt šterling	1700,–
Švicarski frank	494,–
Francoski frank	191,25
Belgijski frank	27,–
Nemška marka	445,–
Avstrijski šiling	60,75
Kanadski dolar	695,–
Holandski florint	407,–
Danska krona	156,–
Švedska krona	194,–
Norveška krona	161,–
Drahma	22,–
Mali dinar	38,50
Veliki dinar	38,50

MENJALNICA
vseh tujih valut

Ob izgubi Poldota Widmarja izreka PD Vesna iskreno sožalje svojcem in prijateljem.

Ob smrti našega člana Leopolda Widmarja izreka ŠD Vesna svojcem iskreno sožalje.

Dne 26. julija nas je nenadoma zapustil naš dragi

LEOPOLD WIDMAR

PLESKAR

Pogreb bo danes, 28. julija, ob 13. uri iz mrtvašnice glavne bolnišnice naravnost na kriško pokopališče.

Namesto cvetja darujte v dobrodelne namene!

Žalostno vest sporočajo: sestri Elfrida z možem Linom, Jolanda z možem Karlom (odsotna) ter vsi, ki so ga imeli radi

Križ, Trst, ZDA, 28. julija 1979

POSNEMANJA VREDEN ZGLED ZA LAŽNE LJUBITELJE KRASA

Devetnajst mladih članov WWF nam čisti sotesko Glinščice

Celo s Sicilije so prišli, da bi odstranili odpadke, ki jih sejejo tja do Botača mestni izletniki - Seznanjajo se tudi z našo manjšinsko stvarnostjo

Devetnajst jih je, fantov in deklet. Od sobote so nastanjeni v prostorih starega slovenskega otroškega vrtca v Boljuncu, tam ostanejo še ves prihodnji teden. Z vseh vetrov se jih je nabralo, iz Catanie in Gele, Milana, Bergama, Verone in Rima, iz Vareseja in Pordenona. Le štirje so polnoletni. Po večini so študentje in študentke, dva sta vojaška oporečnika: njihova vodja, Pordenončan in pa Tržačan, sta prišla do zaključka, da utegneta družbeni skupnosti bolj koristiti drugače, kakor pa z vojaško suknjo in puško v roki.

Mislimo na člane italijanskega odseka Svetovnega sklada za naravo WWF, ki so dopotovali v dolinsko občino, da bi očistili sotesko Glinščice. Bolje povedano: da bi iz nje odstranili grmade smeti in vsakovrstne nesnage, ki jo puščajo tržaški nedeljski izletniki za sabo kot znamenje srčne kulture in ljubezni do krajinskih lepot.

«Kaj ni čudno, da mora človek priti s Sicilije zato, da bo Glinščica čista?». Nero[illegible] nam je bilo odgovoriti na to sarkastično vprašanje, ki nam ga je postavil Pordenončan, sicer pa smo se kaj kmalu razumeli. Beseda je brž nanesla na lažnoekološka gesla, s katerimi si polnijo usta določeni tržaški krogi, na njihovo namišljeno zavzetost, da se Kras ohrani «deviški» ter njihove nikakor ne namišljene naklepe, da si na območju, kjer bi morali v smislu osimskih dogovorov uresničiti industrijsko prosto cono, sami ograde bolj ali manj razkošne vile ter jih zavarujejo z izurjenimi in krvoločnimi čuvajskimi psi.

Res smo se razumeli. Tudi tedaj, ko smo spregovorili o domačinih — Slovencih. Večina za naš obstoj sploh ni vedela: «Zelo nezaupljivi smo bili prve dni do vaščanov, saj nismo vedeli, pri čem smo». No, nezaupljivost je bila — naravno — obojestranska. Danes tega ni več: Boljunčani zatrjujejo, da so ti fantje in dekleta sila omikani, ljudni in olikani, gostje pa ravno tako govore o gostiteljih kot o zelo simpatičnih, zlasti pa gostoljubnih, ljudeh začenši s Pepijem, lastnikom gostilne v Botaču. Led je bil torej brez težav prebit, in začelo se je tudi že koristno navezovanje stikov s krajevno mladino, kar utegne obroditi dobre sadove tudi v dolgoročnejši perspektivi.

Dolinski občinski odbornik za šport Drago Ota, ki je pobudo devetnajsterice ugodno ocenil, nam je razodel, da se občinska uprava že nekaj let ubada z vprašanjem, kako turistično ovrednotiti sotesko Glinščice. V resnici je načelno ustrezni našrt že zaznamovan, stekla so tudi pogajanja z deželno upravo glede finančne pomoči. Toda kaj, ko primanjkuje delovne sile. Treba bo lepo urediti cesto do Botača, sam zaselek valorizirati z ureditvijo razpadajočih hiš in tako naprej, vse to seveda tako, da krajinske podobe ne bi skvarili s kakimi novimi cementnimi gradnjami ali morda asfaltom.

Tedaj se postavila vprašane: kdo bo poskrbel za ta dela? Mar ne bi lahko izkoristili znanje članov tržaške sekcije WWF? Kaže, da je njen predsednik De Ben za kaj takega brez nadaljnjega dovzeten. Od tod potreba po vzpostavitvi globljega in tvornega sodelovanja med skladom na eni ter dolinsko občinsko upravo in domačim prebivalštvom na drugi. Nenazadnje bi bil to tehten odgovor goljufivim «kraškim ekologom» iz mesta.

Dolinski upravitelji se tega dobro zavedajo. Danes ob 8.30 bodo na županstvu priredili sprejem devetnajstim mladim gostom ter jim nato dali na voljo šolski avtobus za izlet na Kras, kjer si bodo med drugim ogladali jamo pri Briščkih. Pametno bi bilo, ko bi jim razkazali še izrazito naše objekte, denimo Kraško hišo, saj ostane skupina pri nas, kot rečeno do konca prihodnjega tedna, ko jo zamenja druga, ki bo nadaljevala čistko v Glinščici do 21. avgusta.

Čistka je še kako potrebna. Dekle nam je povedalo, da je s tovariši naletela v soteski na prave grmade pločevinastih škatel coca-cole in plastičnih vrečk, poleg drugih odpadkov seveda. Izletnikom se tega odvečnega tovora ni dalo prenašati v dolino, kjer bi ga odvrgli v hranilnike za smeti (te so sicer vandali docela uničili), zato so si omislili smetišča grme, oziroma zakopali odpadke pod gmote kamenja. Tudi starorimski vodovod je bil skoraj ves poraščen, pa so ga z odstranitvijo robide razkrili in celo «podaljšali».

Upati je, da njihovo delo ne bo zaman, da bodo znali obiskovalci Glinščice ceniti njihov trud in se po njih zgledovati. Glavni namen čistke je namreč sensibilizirati javnost in če Tržačani res hočejo brenkati na kampanilistično struno, potem vendarle ne bodo dovoljevali Sicilijankam, da bi jim solile pamet. . . (d g)

Izleti

Zarurzenje Union obvešča, da izlet v Pieve di Cadore dne 29. t.m. odpade zaradi pomanjkanja nafte. Odložen je na 12. ali 15. avgusta t.l. Informacije na sedežu združenja v Ul. Valdirivo 30, tel. 64459 vsak dan od 10.30 do 12.00 in od 17.00 do 19.30. V četrtkih od 17.00 do 19.30 in v sobotah od 10.30 do 12. ure.

Planinska sekcija SK DEVIN priredi jutri, 29. julija, avtobusni izlet na Vršič z ogledom izvira Soče ter vzponom na Prisojnik. Hoje je približno 2.30 ure. Na vrhu je na razpolago žig transverzale in poti prijateljstva. Odhod bo predvidoma ob 6.30 iz Sesljana.

SPDT prireja danes, 28., in jutri, 29. julija, izlet z osebnimi avtomobili v Karnijske Predalpe. Planinci bodo opravili krožno pot od koče Pordenone preko Val Montanaie in nazaj. Odhod danes, 28. julija, ob 14. uri izpred sodnije v Trstu (Foro Ulpiano).

Sekcija socialistične stranke s Proseka - Kontovela organizira jutri, 29. t.m., enodnevni izlet v Kočevski Rog z ogledom partizanske baze 20. Vpisovanje v društveni gostilni na Proseku.

SPDT prireja od 25. avgusta do 2. septembra devetdnevni planinski pohod po planinski vertikali SPDT od trmeje na Peči pri Trbižu preko Zahodnih Julijcev, Rezije in Beneške Slovenije do Matajurja. Pohod je primeren za vse. Kogar bi zanimal, naj se za vse podrobnosti in informacije obrne na ZSŠDI (Ul. sv. Frančiška 20, tel. 767304) ali pa na odbornike SPDT, do konca tega meseca.

Prosveta

PD Primorec iz Trebč prireja fotografski natečaj na temo «Mačka». Slike (belo-črne ali barvne, format minimum 20 za 25) sprejemamo od 20. 8. do vključno 23. 8, v ljudskem domu v Trebčah od 20.30 do 22. ure. Fotografije bodo razstavljene na društvenem prazniku 25. in 26. avgusta.

Gledališča

ROSSETTI

Drevi ob 20.30 četrta ponovitev operete «Chicaska kneginja». Besedilo za opereto sta spisala Brammer in Grünwald, uglasbil pa jo je Emmerich Kalman. Med nastopajočimi naj omenimo našega priznanega igralca Danila Turka. Listke lahko kupite v Pasaži Protti.

Čestitke

VČERAJ je praznovala svoj 23. rojstni dan LUCIANA. Vse najboljše ji voščijo prijatelji.

Kino

Ariston 21.30 «Interior», D. Keaton, G. Page. Barvni film.
Ritz 16.00—22.15 «Contro 4 bandiere», George Peppard, G. Hamilton. Barvni film.
Edera 16.00—18.00—20.00—22.15 «L'altra faccia del - vizietto - », Ugo Tognazzi, Madame Royale. Prepovedan mladini pod 18. letom.
Excelsior 16.30—18.20—20.15—22.15 «Gegè Bellavita», Flavio Bucci, Lino Polito. Prepovedan mladini pod 14. letom.
Grattacielo 17.30—19.45—22.15 «Profondo rosso», režija Dario Argento. Prepovedan mladini pod 18. letom.
Mignon 16.00—22.00 «Argoman». Barvni film.
Filodrammatico 15.30—22.00 «Eccessi porno». Prepovedan mladini pod 18. letom.
Cristallo Zaprto.
Moderno 16.30—21.30 «Black Sunday». Barvni film za vakogar.
Aurora 16.30 «Bruce Lee — i tre dell'operazione drago». Prepovedano mladini pod 14. letom.
Capitol 17.00 «Piccole labbra». Prepovedan mladini pod 18. letom.
Vittorio Veneto 16.00 «Fury». Prepovedan mladini pod 18. letom.

Mali oglasi

telefon (040) 794672

PRODAM po zelo ugodni ceni 5-metrsko jadrnico z lastnim privezom ob pomolu v Piranu. Informacije na tel. štev. 910148.

TRGOVINA Mode Valentina pri Domju št. 89. Velika razprodaja oblačil vseh vrst!

PRODAM FORD taunus 1600 SW, letnik 76, v odličnem stanju, avtoradio. Ulica Rapicio 7, tel. 763-107 Carli.

PRODAM Guzzi 250 v dobrem stanju — zanimiva cena — Dario Milič, Križ 6.

KORESPONDENTA/ko za srbohrvaščino išče tržaško podjetje. Ponudbe na Primorski dnevnik pod šifro «korespondent»

Razna obvestila

TPPZ bo v tej sezoni poslednjič nastopil danes, 28. julija. Koncert bo v Belianu ob 20.30 v bližini aerodroma pri Ronkah. Na ta nastop se pripeljemo z lastnimi vozili. V primeru slabega vremena bomo peli pod streho. Odbor!

Včeraj - danes

Danes, SOBOTA, 28. julija
ZMAGO

Sonce vzide ob 5.43 in zatone ob 20.40. — Dolžina dneva 14.57. — Luna vzide ob 9.54 in zatone ob 22.44.

Jutri, NEDELJA, 29. julija
MARTA

Vreme včeraj: najvišja temperatura 28 stopnj, najnižja 21, ob 18. uri 26,2 stopinje, zračni tlak 1018 mb neustaljen, vlaga 60-odstotna, nebo rahlo pooblačeno, padlo je 0,5 mm dežja, veter 4 km/h vzhodnik, morje skoraj mirno, temperatura morja 23 stopinj.

ROJSTVA IN SMRTI

Dne 27. julija 1979 so se v Trstu rodili 4 otroci, umrlo pa je 6 oseb.

RODILI SO SE: Sabina Villani, Laura Castagna, Manuel Carini, Davide Poropat.

UMRLI SO: 81-letni Rocco Giacobini, 73-letni Antonio Caiati, 52-letni Giovanni Sain, 71-letna Amalia Sirotti por. Vitolovich, 82-letna Rosa Cernivani vd. Kreuzmejer, 68-letni Giovanni Franchi.

DNEVNA SLUŽBA LEKARN
(od 8.30 do 20.30)

Ul. Ginnastica 6, Ul. Cavana 11, Erta S. Anna 10, Ul. S. Cilino 36.
(od 8.30 do 13. in od 16. do 20.30)
Ul. Dante 7. Istrska ulica 7.

NOČNA SLUŽBA LEKARN
(od 20.30 dalje)
Ul. Dante 7. Istrska ulica 7.

ZDRAVSTVENA DEŽURNA SLUŽBA

Nočna služba za zavarovance INAM in ENPAS od 22. do 7. ure: telef. štev. 732-627

LEKARNE V OKOLICI

Boljunec: tel. 228-124; Bazovica tel. 226-165; Občine: tel. 211-001. Prosek: tel. 225-141. Božje polje: Zgonik: tel. 225-596; Nabrežina: tel. 200-121; Sesljan: tel. 209-197. Žavlje tel. 213-137; Milje: tel. 271-124. Križ - tel. 229-190.

ŠPORTNO DRUŠTVO PRIMOREC
prireja
danes, 28., in jutri, 29. julija
TRADICIONALNI ŠPORTNI PRAZNIK
Na sporedu bodo zabavne igre. Za ples bo igrala godba na pihala iz Boljunca. Delovali bodo dobro založeni kioski s pristno kapljico ter z odličnimi jedmi na žaru.

RAZPRODAJA
S POPUSTI OD
30%-50% do 80%
PRI VSEH ARTIKLIH POLETNIH OBLAČIL
20% POPUSTA
Vsi vedo, da so to resnični popusti in prav zato so naše pobude s popusti vedno žele odličen uspeh
POSEBNA PRILOŽNOST TUDI PRI ŠPORTNEM ODDELKU
CONFEZIONI Godina
TRST — ULICA CARDUCCI 10 — ULICA ORIANI 3

PODATKI O PROMETU ZADNJIH 14 LET

Vedno več prevozov potnikov in blaga na deželnem letališču v Ronkah

Od 6.318 prepeljanih potnikov v letu 1964 so v letu 1977 prišli na 227.569 potnikov - Letalske vozovnice stanejo danes precej več kot nekoč

Čeprav so se cene letalskih vozovnic v zadnjih letih občutno podražile (še pred štirimi leti je bilo treba za enosmerno vozovnico na relaciji Ronke - Rim plačati «le» 18.500 lir, sedaj pa stane ta vozovnica 51.500 lir), se promet iz leta v leto viša. Število potnikov je v letu 1977 doseglo 227.569 ljudi, medtem ko so jih v daljnem letu 1964 zabeležili le 6.318. Sicer pa je število letal, ki so pristala ali odletela z ronškega letališča sicer občutno večja od onega v leta 1964 (6.425 proti 555), vendarle pa smo zabeležili v letu 1972 maksimalno število prihajajočih in odhajajočih letal in sicer kar 9.115. Treba je namreč vedeti, da je takrat gorivo bilo še zelo poceni in da je bilo takrat ronško letališče izhodišča točka za proge z Zagrebom, Ancono in Barijem, Benetkami, Milanom, Turinom in Genovo ter Cagliarijem. To leto je delovala tudi proga Milan - Ronke - Beograd dvakrat tedensko. Te proge pa niso bile donosne, v letalih je bilo le po nekaj potnikov, zato so jih tudi ukinili. Kasneje sta ostali le progi Ronke - Rim in Ronke - Milan, v teh dveh mestih je moč dobiti vezo z drugimi kraji v Italiji in seveda tudi z letališči v drugih državah. Sedaj imamo več vsakodnevnih prog z Rimom in Milanom, tako da je naša dežela precej dobro povezana z dvema italijanskima letalskima središčema. Ronškega letališča se v precejšnji meri poslužujejo tudi jugoslovanski potniki, saj imajo preko Rima in Milana hitre povezave z drugimi svetovnimi letališči.

Precej se ronškega letališča poslužujejo tudi charterska letala. Teh je sicer bilo več pred šestimi leti, ko so v Ronkah pristajala predvsem letala s turisti za istrske jugoslovanske plaže. Kasneje so se letala s potniki namenjenimi v Jugoslavijo pričela posluževati letališča v Pulju.

Tudi promet z blagom je precejšen. Nekoč so z letali ponoči prenašali tudi pošto in tako je bila medsebojna dostava Rim - naša dežela zelo hitra. Z letali prevažajo sedaj najrazličnejše vrste blaga, precej je prvovrstnega sadja.

Iz priložene razpredelnice lahko razberemo kakšen je bil promet na ronškem letališču v razdobju 1964 - 1977. Podatki za lansko in tudi za letošnje leto so še boljši.

STATISTIKA PROMETA NA RONŠKEM LETALIŠČU

Leto	Promet letal	Promet potnikov	Charterske vožnje potniki	Charterske vožnje letala	Promet z blagom
1964	555	6.318	—	—	38.300
1965	911	9.580	—	—	39.464
1966	1.443	11.282	—	—	69.556
1967	2.836	23.132	4.142	60	88.191
1968	3.360	37.293	1.580	10	125.388
1969	3.694	66.478	12.519	91	185.753
1970	5.773	121.247	20.106	161	291.303
1971	7.999	167.202	17.269	145	447.515
1972	9.115	179.531	20.060	163	501.643
1973	6.406	198.818	26.626	173	556.925
1974	6.432	194.865	13.155	139	701.496
1975	5.964	187.647	14.415	126	797.402
1976	7.041	207.474	24.521	136	840.597
1977	6.425	227.569	18.946	101	797.867

Tako pri številu letal kot potnikov in blaga gre za prihod in odhod

Dečki iz 10 držav pri goriškem županu

Na goriškem županstvu je včeraj dopoldne župan De Simone sprejel dečke tabora CISV iz Medeje, ki pripadajo desetim narodnostim ter skupino mladih Portugalcev, ki je na obisku mesec dni pri nekaterih goriških družinah. Župan je vsakemu izročil značko z mestnim grbom.

Nepričakovano umrl Mario Saher (Žagar)

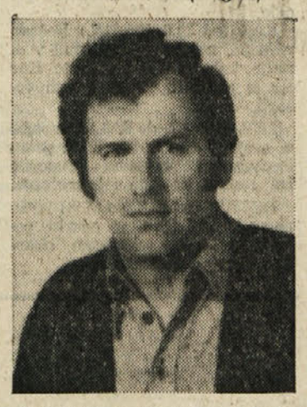

Kot blisk se je včeraj v Pevmi in na Oslavju razširila neverjetna vest, da je čisto nepričakovano, okrog poldne, potem ko so ga z rešilcem odpeljali z doma v goriško bolnišnico, umrl Mario Saher (Žagar), vsestransko priljubljeni domačin, komaj 37 let star. Bil je priljubljen ker se je vsestransko angažiral v našem manjšinskem in tudi političnem ter sindikalnem življenju. Po poklicu delavec v podgorski predilnici je v zadnjih letih občutil krize in težave dopolnilne blagajne. Bil je sindikalno vsestransko angažiran in še v soboto smo ga videli na sestanku med zastopniki tovarniškega sveta in sindikata tekstilcev in predstavniki političnih strank, ko so sindikalisti, in pokojni Mario je bil med njimi med najbolj angažiranimi, orisali ne prav lep položaj v katerem se nahaja ta tovarna. Bil je tudi politično angažiran in socialistično stranko je zastopal v rajonski konzulti za Pevmo - Oslavje - Štmaver in večkrat so člani konzulte osvojili njegove tehtne predloge. Bil pa je tudi eden izmed vodilnih in naj bolj aktivnih ljudi v domačem prosvetnem društvu «Naš prapor» in še pred dvema dnevoma je z drugimi domačini delal na prostoru kjer naj bi se vršil domači praznik petja in vina.

Smrt ga je doletela čisto nepričakovano. V četrtek se je nenadoma počutil slabo, dobil je visoko vročino. Zdelo se je, tudi po mnenju zdravnika, ki ga je obiskal na domu, da gre za nekaj začasnega. Včeraj predpoldne pa mu je spet postalo slabo, domači so poklicali zeleni križ, a v bolnišnici je bilo zanj že prepozno.

Pogreb bo najbrž v ponedeljek. Ženi in hčerkici ter drugim sorodnikom naše najiskrenejše sožalje.

Odhod naših otrok v Savudrijo

Na goriškem Travniku je bil včeraj zjutraj pravi živžav. Zbrali so se dečki in deklice, da bi odpotovali na dvotedenske počitnice v obmorsko kolonijo v Savudrijo. Za to je poskrbela komisija za doraščajočo mladino pri SKGZ. Mamice in kak očka so otrokom dajali zadnja navodila, ti pa niso starše kdove kaj poslušali saj so nestrpno čakali, kdaj bodo stopili v avtobus in odpotovali na morje. Na naši sliki je skupina teh otrok s starši in vzgojitelji, ki jih bodo nadzorovali za časa počitnic, v trenutku pred prihodom avtobusa. Iz Goriške je v Savudrijo letos odšlo več kot trideset otrok, tem se je pridružilo še nadaljnjih dvajset otrok iz Kanalske doline. V ponedeljek pa gre skupina goriških otrok na letovanje v Gorje pri Bledu. sem želimo najlepše počitnice.

NA ZADNJI RAZBURLJIVI SEJI V TRŽIČU

Saccavini namesto Vertoveseja v občinskem svetu in odboru

Zavrnjena krščanskodemokratska resolucija o odstopu župana in celotnega odbora

Po dokaj razburljivi in dolgotrajni seji v četrtek zvečer, je tržiški občinski svet odobril imenovanje socialista Gina Saccavinija na mesto socialističnega svetovalca in odbornika za urbanizem, Eliosa Vertoveseja, ki je pred kratkim odstopil. Sklep je bil sprejet s 14 glasovi, 9 svetovalcev se je vzdržalo, 1 pa je bil proti. V nadaljevanju seje pa je občinski svet, prav tako z večino glasov, odobril resolucijo v podporo občinskemu odboru v sedanji sestavi, ki se trudi za izvajanje in spoštovanje smernic programskega dogovora, ki so bile sprejete še neposredno pred izvolitvijo bivšega župana Maianija.

Seja se je začela okrog 21. ure, zavlekla pa se je pozno v noč. Že kmalu po začetku je krščanskodemokratska skupina predlagala namreč le spremembo dnevnega reda ter predložila osnutek resolucije, ki poziva župana in odbor naj odstopita, ker da sta šla preko programskega dogovora. Posebno oster je bil načelnik skupine, Rebulla, medtem ko je Calzolari opozoril na nekatere pojave (odstop kar treh socialističnih svetovalcev v kratkem času ter samega župana), ki kažejo, da se je v odnosih med strankami večine marsikaj spremenilo. Na očitke so odgovorili tako komunist Marin, kakor tudi predstavniki socialistov in socialdemokratov. Župan Blasig je nato za dobre pol ure prekinil sejo, da bi omogočil kratek posvet. Med tem časom pa so predstavniki večine tudi sestavili svoj osnutek resolucije v podporo županu in občinskemu odboru. Pri glasovanju so ga odobrili s 14 glasovi, 10 je bilo odklonilnih glasov, 1 se je vzdržal. Za krščanskodemokratski osnutek, ki zahteva odstop odbora in župana, je glasovalo 9 krščanskih demokratov, proti je bilo 14 svetovalcev, 2 pa sta se vzdržala (PRI in MSI).

Cetrtkova je bila žadnja seja pred poletnimi počitnicami. Naslednjo bodo namreč sklicali predvidoma ob koncu avgusta, ali prve dni septembra. Upati je, da se bodo polemike do takrat nekoliko polegle.

INTERPELACIJA KPI

Nepravilnost pri prodaji stanovanj IACP?

Komunistična občinska svetovalca Coceani in Zalateu sta včeraj poslala goriškemu županu interpelacijo, s katero ga sprašujet, ali mu je znano, da sprejmejo s pozitivnim mnenjem na zavodu IACP prošnje za odkup stanovanja tudi tistim prosilcem, ki so že lastniki stanovanj. To je protizakonito, ugotavljata omenjena svetovalca in zato zahtevata od župana naj poskrbi, da bo zavod za ljudske hiše spoštoval ustrezne zakone.

Qui si parla italiano...

Kako omejeni (kulturno) in oholi so še nekateri sodržavljani večinskega naroda, priča dogodek, ki se je pripetil te dni, pravzaprav v četrtek, v znani samopostrežni trgovini Komavli pri pevskem mostvu.

V trgovino je prišla starejša ženica, doma iz Pevme, ki v omenjeno trgovino zahaja že nekaj desetletij ter se z lastnikom in uslužbenci tudi dobro pozna. Povsem naravno torej, da se s tistimi, ki znajo slovensko, tudi po slovensko razgovarja. Tako je bilo tudi v četrtek zjutraj, kar pa je močno motilo v njenem nacionalnem ponosu gospo srednjih let. Dokaj ohlo se je obrnila do ženice ter jo zajedljivo vprašala, zakaj ne govori italijansko. Pri tem seveda ni pozabila običajnih «praktičnih» izgovorov, češ da smo pač v Italiji in da ona ne razume, kaj sta se v tistem trenutku pogovarjala s trgovcem.

Ženica, ki jo je zbadljiv poseg «kulturne» gospe vsekakor prizadel, je odgovorila, da italijansko slabo zna in se bolj preprosto pogovarja v domačem jeziku, kakor dela to že dolga desetletja. Bilo je vmes nekaj mučnih trenutkov, trgovec se iz previdnosti raje ni vmešal, potem pa se je vse skupaj poleglo. Ne povsem, kajti ostal je pekoč občutek, da tudi po tridesetih letih demokracije, ustavnih svobočin in jamstev, Slovenci, vsaj po prepričanju, upajmo da omejenega števila sodržavljanov druge narodnosti, ne bi smeli govoriti v svojem jeziku. Takih primerov psihološkega nasilja je žal v zadnjem času kar precej.

Pa še to. Prizadelo me je še posebej, ker je ta ženica moja mama.

Srečko Mužič - Pevma

Pravočasno urediti pričesko

Združenje obrtnikov sporoča, da bodo brivski in frizerski saloni ob velikem šmarnu poslovali po sledečem urniku: 13. avgusta ne bodo delali, 14. avgusta bodo delali po običajnem urniku, od 15. do vključno 20. avgusta pa bodo ponovno zaprti.

Danes in jutri pod pokroviteljstvom občinske uprave

VSE NARED ZA OBČINSKI PRAZNIK V DOBERDOBU

Danes odprtje vinske razstave in podelitev priznanj - Jutri bo nastopila domača godba na pihala

Doberdobci bodo danes in jutri slavili občinski praznik. Na slavje pa so povabili tudi predstavnike iz pobratene KS Prvačina ter iz Sela na Krasu in predstavnike družbenopolitičnih organizacij novogoriške občine. Pobuda o občinskem prazniku se je porodila namreč prav iz sodelovanja med posameznimi kraji. Občinski praznik naj bi bila priložnost za vsakoletno srečanje in utrjevanje prijateljskih vezi in stikov. Doslej so tako prireditev poskušali kar se da uspešno izpeljati lani, letos se bodo v okviru občinskega praznika srečali že drugič, prevladuje pa mnenje, naj bi za praznovanje občinskega praznika določili vsako leto isti datum. Doslej tega ni bilo mogoče napraviti zaradi različnih težav, vendar na občini pravijo, da bo za prihodnje leto stvar že urejena, tako, da bi občinski praznik slavili vsako leto prvo ali drugo nedeljo junija.

Kaj pripravljajo v Doberdobu ob današnji prireditvi? Na prvem mestu velja vsekakor omeniti razstavo vin domačih vinogradnikov. Odprli jo bodo drevi ob 18. uri, odprta pa bo še jutri. Gre za 2. razstavo pod pokroviteljstvom občinske uprave, svoj pridelek pa bo predstavilo kar trinajst domačih vinogradnikov. Zvečer, ob 19.30 bodo podelili priznanja.

Danes zjutraj je na sporedu tudi srečanje v balincanju med moštom Doberdoba in Prvačine.

Jutri zvečer, ob 18. uri, bo nastopila domača godba na pihala, sledila pa bo, kakor je že običaj, prosta zabava. Pa še to. Vinska razstava bo na prireditvenem prostoru pri šoli, ki lahko sprejme množico poskuševalcev in ljubiteljev dobre kapljice, tokrat kraške.

V Štarancanu do nadaljnjega prepovedano kopanje

Morje je v Tržiškem zalivu ponovno močno onesnaženo. Občinske oblasti v Štarancanu so zato do nadaljnjega prepovedale kopanje na tem področju. Ugotovili so namreč, da je prisotnost bakterij coli v morski vodi nekajkrat večja od najvišje dopustne mere. Stanje naj bi se normaliziralo v obdobju nekaj dni, vsekakor pa bi ugodno vplivala daljša sprememba vremena, ki bi pospešila gibanje morskih tokov in s tem razredčitev fekalij.

Do konca meseca poravnati naročnino za RAI-TV

Finančno nadzorništvo opozarja, da je treba do konca julija poravnati drugi šestmesečni, oziroma tretji trimesečni obrok radijske, oziroma televizijske naročnine.

Drugi šestmesečni obrok za radijsko naročnino znaša 1320 lir, tretji trimesečni pa 685 lir.

Za televizijsko naročnino pa je treba plačati 13.360 lir, oziroma 6.965 (za tiste, ki plačujejo vsake tri mesece). 26.725 lir znaša obrok naročnine za barvni televizor, 13.965 pa za trimesečni obrok.

Mladinska delegacija SKGZ na obisku pri brigadirjih v Posočju

V četrtek zvečer so predstavniki mladinskega odbora Slovenske kulturno-gospodarske zveze obiskali v Kobaridu naselje vezne mladinske delovne akcije Posočje 79 in to na povabilo OK ZSMS Tolmin in štaba akcije.

Predstavniki mladinskega odbora SKGZ so se po ogledu naselja, zadržali v prostem in tovariškem razgovoru z brigadirji iz raznih krajev Jugoslavije ter jim predočili trenutno stanje slovenske narodnostne skupnosti v Italiji, s posebnim poudarkom na globalno zakonsko zaščito.

Brigadirji so pokazali veliko zanimanje za tovrstno problematiko, še posebno brigadirji iz Vojvodine in Kosova, ki živijo ravno tako na narodnostno mešanem področju in so torej s podobno problematiko tudi sami neposredno seznanjeni.

V Pevmi praznik vina in petja

Danes in jutri zvečer bo v Pevmi tradicionalni praznik vina in petja. Prireditelji vabijo nanj domačine in tudi ljudi iz drugih krajev. Pripravljalni odbor je na sinočnjem sestanku sklenil, da bo celotni izkupiček tega praznika daroval družini včeraj umrlega Maria Saherja, ki je bil član tega odbora.

Izleti

Slovensko planinsko društvo priredi v nedeljo, 5. avgusta, enodnevni izlet na Krn. Vodi Bernard Bratuž. Podrobnejša obvestila na sedežu društva.

Slovensko planinsko društvo v Gorici priredi 4. in 5. avgusta izlet v Dolomite z vzponom na Monte Pelmo (3168 metrov). Odhod v soboto, 4. avgusta, popoldne z lastnimi sredstvi. Zaradi boljše organizacije društvo prosi člane in prijatelje, ki se izleta nameravajo udeležiti, naj to čimprej sporočijo na sedež društva.

Dne 25. in 26. avgusta pa bo društveni izlet v dolino Pišnice z vzponom na Škrlatico, 1. in 2. septembra pa obisk Sedmerih jezer ter vzpon na Kanjavec. V septembru in oktobru sta predvidena še dva izleta.

Kino

Gorica

VERDI 18.00—22.00 «Controrapina».
CORSO Zaprto zaradi dopusta.
VITTORIA 17.00—22.00 «Supersexymovie». Prepovedan mladini pod 18. letom.

Tržič

EXCELSIOR 18.00—22.00 «1855 la grande rapina al treno».
PRINCIPE 18.00—22.00 «John travolta da un insolito destino».

Nova Gorica

SOČA - NOVA GORICA 18.00—20.00 «Za eno noč ljubezni» — španski film.
SVOBODA (Šempeter) 18.00—20.00 «Leteča brigada» — italijanski film.
DESKLE 19.30 «Kino za groš» — ameriški film.

DEŽURNA LEKARNA V GORICI

Danes ves dan in ponoči je v Gorici dežurna lekarna Pontoni - Bassi, Raštel 52, tel. 83349.

DEŽURNA LEKARNA V TRŽIČU

Danes ves dan in ponoči je v Tržiču dežurna lekarna Al Redentore, Ul. Fratelli Roselli 23, tel. 72340.

Slovenska prosvetna zveza izraža hudo prizadeti družini prosvetnega delavca MARIA SAHERJA svoje najiskrenejše sožalje.

Mestni odbor Socialistične stranke Italije izraža težko prizadeti družini sožalje ob nenadni smrti svojega aktivista ,člana rajonske konzulte za Pevmo, Oslavje in Štmaver.

V goriški bolnišnici je umrla

MATILDE PRINČIČ vd. MARUŠIČ

(stara 77 let)

Pogreb bo danes, 28. julija, ob 17. uri na Peči.

Žalostno vest sporočajo: hči Marija z možem Lodovicom Del Prajem, snahi Rozina in Jolanda, vnuki in drugi sorodniki

Gorica, Peč, 28. julija 1979

V POČITNIŠKEM CENTRU V MAVHINJAH

Umsko in fizično prizadeti mladinci se uspešno prilagajajo življenju v skupnosti

Vendar pa ostaja dilema: ali ne bi bilo pametneje vključiti handikapirane otroke v življenje z «normalnimi»?

Skupno življenje v centru

Leto 1979 je generalna skupščina OZN proglasila za mednarodno leto otroka. Utemeljitev je sama po sebi umevna, saj je še dandanes preveč otrok, ki nima zagotovljenih niti najosnovnejših življenjskih potreb, kaj šele pravic. Številke jasno pričajo, da so prav otroci ljudje, ki so izpostavljeni največjim krivicam in grozotam, tisti, ki prvi podležejo vsakršnemu nasilju. Pri tem se sklicujemo na človeške pravice in pozivamo javnost k resnejšemu in odgovornejšemu pristopu. Ob tem perečem vprašanju pa večkrat pozabimo na tiste ljudi, ki jih je družba skoraj do današnjih dni postavila ob stran, ali jim «pomagala» le s tem, da jih je odtujevala okolju. Tu mislim na handikapirane, oziroma fizično ali umsko prizadete ljudi, ki niso sposobni samostojnega življenja, so vsestransko ogroženi in prisiljeni živeti kot izobčenci. Veliko se zadnje čase razpravlja, o vključevanju handikapiranih v družbo in to predvsem po okrožnici 517, ki predvideva uvajanje prizadetih otrok v šolo. Naravno je tu vprašanje, ali smo res pripravljeni sodelovati, ali je naša družba dovolj zrela za sprejemanje prizadetih kot polnopravnih subjektov. Se ne bodo mogoče razni centri, ki skrbijo za razvoj odnosov med handikapiranimi in družbo spremenili v navadne zavode, kjer bodo ti ljudje za vedno ostali tako rekoč izven stvarnega okolja?

V Mavhinjah že tretje leto prirejajo poletni center. Prvi dve leti so center obiskovali povečini osnovnošolski otroci, med katerimi so bili nekateri handikapirani; letos pa so se ga udeležili izključno umsko in fizično prizadeti. Pobudo za center je dala pokrajinska uprava, tokrat pa ga je priredila v sodelovanju z ustanovo CUPH. To je neke vrste krovna ustanova, saj združuje vsa javna in privatna društva kot so na primer CEM, CEST itd., ki se ukvarjajo z handikapiranimi. Prijavilo se jih je veliko in zato so delovanje centra razdelili v dve izmeni, ki trajata po 21 dni. Animatorji, oziroma vzgojitelji, pa so se javili prostovoljno; nekateri so že delovati v podobnih centrih, drugi pa so prišli brez sleherne izkušnje.

Eden izmed animatorjev, mlad fizioterapevt, nam je povedal, da je pomanjkanje izkušenj največja težava, saj je potek življenja v centru v veliki meri odvisen od razpoložljivosti in pravilnega ravnanja samih animatorjev. Povedal je še, da je veliko pobud in pomoči prišlo od samih vaščanov, ki so pri tem izkazali vso svojo odprtost in razumevanje. Priredili so na primer praznik v sodelovanju z mladimi iz Mavhinj in drugih okoliških vasi, ki obiskujejo center že od ustanovitve.

Bruno, fant, ki deluje pri vzgojnem centru CEST, je v pogovoru dejal, da pobuda nima strogo določenih ciljev, temveč, da so to le neke vrste počitnice, kjer se prizadeti med seboj spoznajo in obenem prilagajajo življenju v skupnosti. Udeleženci centra presegajo petnajsto leto starosti in je zato njihovo vključevanje v družbo toliko bolj težavno. Agostino — udeleženec centra, nam je zaupal, da rad hodi v Mavhinje, ker je ponavadi zelo sam in nima prijateljev. Povedal je še, da ga zelo veselijo ročna dela, ki jih tam izdelujejo in stik z drugimi tovariši.

Priredili so tudi vrsto izletov; dnevno pa hodijo v vas nakupovat in na krajše sprehode. Animatorji skušajo pripraviti prizadete do osnovne samostojnosti in jih spodbujajo k zaposlitvi. Podobne centre prirejajo tudi drugod po Italiji, vendar bi bilo po mnenju animatorke Helen, bolje da bi handikapirane vključevali v navadne otroške kolonije, taborjenja in podobno. Seveda obstaja problem handikapiranih, ki so presegli šoloobvezno starost in so nesposobni za kakršnokoli delo.

Življenje v poletnem centru je podobno spomladanskim dnevom, nekateri so sončni, drugi pa deževni, oziroma nihajoči, saj so handikapirani večkrat nepredvidljivi in jih njihovi vzgojitelji vedno ne razumejo. Vsekakor je že pogled na dvorišče otroškega vrtca, sedež centra, in na nasmejane obraze dokaz uspešnega delovanja.

Danes popoldne, in sicer ob 18. uri, bodo udeleženci centra priredili na trgu v Mavhinjah praznik z igrami in glasbo. Na praznik se vsi že nekaj dni resno pripravljajo in obenem vabijo, da se ga udeležite.

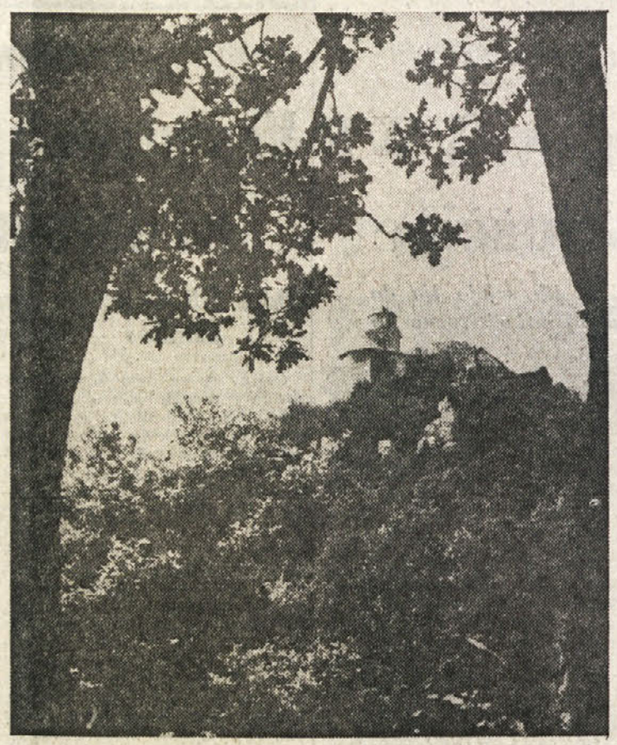

Repentabrska idila

Trdna volja in pomoč osebja pomagata pri premagovanju težav

KAKO V JUGOSLAVIJI UREJAJO DRUŽINSKE ODNOSE

Zakon o zakonski zvezi SR Slovenije sodoben odraz resničnega življenja

Pravna določila natančno ukrepajo o obveznostih, dolžnostih in pravicah moškega in ženske v okviru in izven zakona

Od 1. januarja 1977 dalje je v SR Sloveniji v veljavi republiški zakon o zakonski zvezi in družinskih razmerjih. Druge republike imajo tudi vsaka svoj republiški zakon, vendar niso stopili vsi istočasno v veljavo. Za bralce našega Primorskega dnevnika bo prav gotovo najbolj zanimiv ta, ki velja v Sloveniji. Prikazati hočemo le najbolj zanimive in sodobne poglede, izražene v tem zakonu.

1. Zakonska zveza je z zakonom urejena življenjska skupnost moža in žene. Družbeni pomen take zveze pa je v zasnovanju družine.

2. Dalje časa trajajoča življenjska skupnost moškega in ženske, ki nista sklenila zakonske zveze, nima zanju enake pravne posledice po tem zakonu, kot če bi sklenila zakonsko zvezo, če ni bilo razlogov, zaradi katerih bi bila zakonska zveza med njima neveljavna; na drugih področjih pa ima taka skupnost pravne posledice, če zakon tako določa.

Najpogostejši primer, da bi taka življenjska skupnost, ko se moški in ženska nista poročila, ne bila veljavna, bi bil, če bi bil kateri od njiju še veljavno poročen, ne glede na to, ali bi že tekla razvezna pravda. V takem primeru pridejo v poštev pravne posledice, na primer, da plačuje vzdrževalnino za skupne otroke, da plača drugemu partnerju odškodnino, če ga je prevaral, zatrjujoč, da je že razvezan ali samski in slično.

3. Za sklenitev zakonske zveze je potrebno, da dve osebi različnega spola izjavita pred pristojnim organom, določenim z zakonom, svojo soglasje, da skleneta zakonsko zvezo. Na Hrvatskem je zakon sklenjen šele takrat, če po taki izjavi oba o tem sestavljen zapisek tudi podpišeta. Osebi, ki še ni stara 18 let (polnoletnost), je potrebno za sklenitev zakona posebno dovoljenje pristojnega organa občinske skupščine, ki oceni vse okoliščine, zaradi katerih se želi mladoletnik poročiti. Enega od njiju sme zastopati pooblaščenec, nikakor pa ne oba.

4. Navedli smo, da poročena oseba ne more veljavno skleniti še enega zakona, vendar pa v primeru, če se to zgodi in je prejšnja zakonska zveza prenehala, ali bila razveljavljena ali razvezana, ostane nov zakon v veljavi.

5. Zakonca sta se dolžna vzajemno spoštovati, si zaupati in si medsebojno pomagati.

Zakonec, ki nima sredstev za življenje, pa brez svoje krivde ni zaposlen, ali je nesposoben za delo, ima pravico zahtevati, da ga drugi zakonec preživlja, kolikor je to v njegovi moči.

6. Premoženje, ki ga ima zakonec ob sklenitvi zakona, ostane njegova last in z njim samostojno razpolaga. Kar sta zakonca pridobila premoženja v trajanju zakona s svojim delom, je njuno skupno premoženje.

7. Zakonska zveza je trajna in preneha le s smrtjo enega zakonca, z razglasitvijo enega zakonca za mrtvega in z razvezo zakona. Sodišče razveže zakonsko zvezo ali na sporazumen predlog, ki ga podpišeta oba zakonca, ali na zahtevo katéregakoli zakonca, če je njuna zakonska zveza nevzdržna.

8. Ob sporazumni razvezi se morata zakonca zediniti o tem, pri katerem bodo otroci in koliko bo plačeval drugi zakonec za njih vzrejo in vzdrževanje in delo z njimi, če ob tožbi takega sporazuma ni, o tem odloči sodišče v sodbi, s katerim razveže zakon.

9 V razvezni sodbi sodišče razsodi, če je kateri od zakoncev brez sredstev za življenje in je nesposoben za delo ali se ne more zaposliti, da je drugi zakonec na zahtevo tega zakonca dolžan temu plačevati primeren znesek za preživljanje, po dejanskih zmožnostih in potrebah nepreskrbljenega bivšega zakonca. Če je ta sicer primerno zaposlen, sme sodišče prisoditi plačevanje le za določen čas, da se razvezan zakonec vživi v nov položaj.

10. Važne so določbe o razmerjih med starši in otroki. Za očeta otroka, rojenega v zakonu, ali v dobi 300 dni po prenehanju zakonske zveze, velja mož otrokove matere. Če je otrok rojen izven zakonske skupnosti (tako imenovani nezakonski otrok), velja za očeta tisti, ki ga prizna za svojega pred pristojnim organom občinske skupnosti ali pred matičarjem ali v javni listini ali v oporoki. Priznanje lahko da le oseba, ki je razsodna in ob priznanju stara najmanj 15 let.

Tožbo za ugotovitev očetovstva lahko vloži mati v otrokovem imenu (pri nezakonskem rojstvu) do otrokovega polnega 18. leta, nato pa še otrok sam v dobi 5 let dopolnjenem 18. letu, torej do dopolnjenega 23. leta, Kasneje taka tožba ni več dopustna in mora na ta rok sodišče samo paziti. Tožbo je možno vložiti tudi po smrti domnevnega očeta, vendar največ v enem letu po njegovi smrti, ne glede na prejšnje roke.

Mati sama prav tako lahko izpodbija, da je oče otroka tisti, ki velja po zakonu za očeta, vendar le v enem letu po rojstvu otroka. Tak primer je redek, izključen pa ni. Mati bi se lahko nekaj mesecev po razvezi ponovno poročila in bi bil dejanski oče otroka njen drugi mož.

Tudi otrok sam lahko izpodbija očetovstvo tistega, ki je vpisan v rojstno knjigo kot zakoniti oče, vendar le v 5 letih po polnoletnosti. Tudi vsak drug lahko izpodbija očetovstvo materinega moža ali tistega, ki velja za očeta po zakonu, vendar le v enem letu po vpisu očetovstva v rojstno knjigo.

LOJZE CAFUTA

V Kaštel Sućurcu nova cementarna

SOLIN (Split) — Dalmatinski delavci - proizvajalci cementa so predvčerajšnjim zabeležili pomembno delovno zmago v svoji 114-letni zgodovini. V letu obletnice KP in Zveze komunistov ter drugih pomembnih revolucionarnih obletnic so simbolično odprli novo peč za proizvodnjo cemeta v tovarni «Partizan» v Kaštel Sućurcu.

Ob odprtju te največje peči v Jugoslaviji, ki bo vsako leto proizvajala en milijon in 200.000 ton cementa, je govorila predsednica ZK Hrvatske Milka Planinc.

Horoskop

OVEN (od 21.3. do 20.4.) Ne trudite se da bi dosegli nemogoče. Zelo vam škodi predvsem hrup, poiščite si mirnejši kotiček.

BIK (od 21.4. do 20.5.) Z odlično potezo boste okrepili svoje finance. Bodite bolj strpni do ljudi.

DVOJČKA (od 21.5. do 22.6.) Razvili boste dejavnost, ki vam bo omogočila več zadoščenja, kot si mislite. Manjše nevšečnosti pri delu.

RAK (od 23.6. do 22.7.) Rečeno vam bo, naj bi se pomaknili v ozadje, toda vi tega ne storite. Kar ste si zamislili to boste tudi dosegli.

LEV (od 23.7. do 22.8.) Zaupajte v svoje sposobnosti. K svojemu čustvenemu problemu pristopile bolj realno. Nevsakdanje srečanje.

DEVICA (od 23.8. do 22.9.) Ni še napočil čas, da bi se odkrito pomirili s svojim tekmecem. Nekoliko okrnjen družinski mir.

TEHTNICA (od 23.9. do 23.10.) Posrečeno ravnotežje med gmotnimi in duhovnimi uspehi. Prepričljiv dokaz zvestobe od strani ljubljene osebe.

ŠKORPIJON (od 24.10 do 22.11.) Pazite, da ne zamudite priložnosti, ki se vam redko nudi. Razveseljivo poročilo.

STRELEC (od 23.11. do 20.12.) Zadnji čas je, da poskrbite tudi zase. Ne obsojajte brez tehtnih razlogov ljudi, ki so vam blizu.

KOZOROG (od 21.12. do 20.1.) Še krepkeje zagrabite za delo, ne bo vam žal. Nekdo skuša ogroziti vaše dobro ime.

VODNAR (od 21.1. do 19.2.) Sredi neke dokaj zapletene situacije boste storili to, kar bo najkoristneje. Srdit razgovor s starim nasprotnikom.

RIBI (od 20.2. do 20.3.) Izboljšajte organizacijo svojega poslovanja. Posebno doživetje za one, ki ljubijo umetnost.

RADIO TELEVIZIJA

ITALIJANSKA TV

Prvi kanal

13.00 Veliki mojstri klasične glasbe
13.30 DNEVNIK
18.15 Paul in Virginie, 5. del
18.40 Posebna oddaja iz parlamenta
19.05 *Izžrebanje loterije*
19.10 Nabožna oddaja
19.20 ZORRO: Un carico esplosivo, *TV film*
19.45 *Almanah in Vremenska slika*
20.00 DNEVNIK
20.40 KOVČEK MODRE BARVE Glasbena oddaja, ki jo vodi Walter Chiari
21.50 Lov na nevidno: Koch e l'«affare» tubercolina — TV film
22.45 To je življenje: Allarme antifurto — film Ob koncu DNEVNIK, *Vremenska slika*

Drugi kanal

13.00 *DNEVNIK 2 — OB 13. URI*
13.15 *Claudine von Villabella*
13.45 Dnevi Evrope
16.30 Rim: Namizni tenis Ascot: Jahanje Program za mladino
18.15 Katera igra je danes na vrsti? Kuhana jabolka
18.35 KRT IN JAJCE, risanka
18.45 *Izžrebanje loterije*
18.50 DNEVNIK 2 — ŠPORTNE VESTI
19.10 Srečanje z . . . Batmanom in Supermanom
19.45 DNEVNIK 2 — ODPRTI STUDIO
20.40 Rock follies: Vojna, 6. in zadnji del
21.35 Filmconcerto Ob koncu DNEVNIK 2 — ZADNJE VESTI

JUGOSLOVANSKA TV

Ljubljana

16.55 DNEVNIK
17.00 Princ Bajaja, mladinski film
18.15 NAŠ KRAJ Kamnik praznuje letos 750-letnico, ki naj bi jo obeležili ne le s preditvami in slovesnostmi, temveč skušajo temu praznovanju dati zlasti delovni značaj. Ob občinskem prazniku, 27. juliju, ki ga praznujejo skupaj s prebivalci domžalske občine, bodo Kamničani spregovorili o težavah, ki spremljajo razvoj mesta, o željah in hotenjih, da bi razvoju vdihnili nove in širše vzpodbude. Želja, pobud, mnenj je veliko. Ali so dovolj upoštevana? Kaj jih moti pri razvoju in iskanju hitrejših korakov?
18.25 Nogomet: Crvena zvezda:Velež
20.15 Risanka
20.30 DNEVNIK
21.00 *Hišica v najem*, TV nanizanka
21.55 Smešno dekle, celovečerni film
00.20 DNEVNIK
00.25 Pogovor z gledalci

Koper

20.30 Otroški kotiček: Počitnice na Nevegalu
20.50 STIČIŠČE
21.00 Risanke
21.15 DNEVNIK
21.30 PROFESORJEVA ŽENA, film Režija: Film Brustall Igrajo: Jack Tompson, Jacki Weaver, Wendy Huges, Belina Giblin
23.00 Čudovita leta filma: Kavboji
23.30 Program za naslednji teden
23.45 Spartakiada iz Moskve

Zagreb

16.10 DNEVNIK
17.25 *Otroški festival v Šibeniku*
18.25 Nogomet: Crvena zvezda:Velež
21.00 Celovečerni film
22.45 Omiš '79
00.10 V soboto zvečer

ŠVICA

19.10 Sedem nočnih iger, film
20.30 Scacciapensieri
21.45 STIRPE DANNATA, film

TRST A

7.00, 8.00, 9.00, 10.00, 11.30, 13.00, 14.00, 15.30, 17.00, 18.00, 19.00 Poročila; 7.20 Glasba za dobro jutro; 8.05 Z novim dnem; 9.30 Nekoč v davnih časih; 10.05 Koncert sredi jutra; 10.40 Pesmi brez besed; 11.00 Roman v nadaljevanjih; 11.30 Počitniški vrtiljak; 13.15 Glasba po željah; 14.10 Za prijetno popoldne; 14.45 Slovenske povojne revije; 16.30 Rezervirano za...; 17.05 Skladatelji in izvajalci; 18.05 Pravljica o Orfeju; 18.45 Vera in naš čas.

KOPER

(Italijanski program)

8.30, 9.30, 10.30, 11.30, 12.30, 13.30, 14.30, 15.30, 16.30, 17.30, 18.30, 19.30 Poročila; 8.00 Dobro jutro z glasbo; 9.32 Lucianovi dopisniki; 10.00 Z nami je...; 10.15 Knjiga na radiu; 10.40 Glasba in nasveti; 11.00 Kim, svet mladih; 11.45 Z nami je...; 12.05 Glasba po željah; 14.00 Brez skrbi; 14.33 Zbrani za vas; 14.45 Kim parade; 15.00 LP plošče; 15.35 Z nami je...; 16.00 Poje grupa Noggets; 16.55 Pismo iz; 17.15 La Vera Romagna; 17.32 Crash; 18.00 Pesmi, pesmi; 18.32 Weekend musicale.

KOPER

(Slovenski program)

7.30, 8.25, 14.00, 14.30, 15.30 Poročila; 7.00 - 8.29 Glasba za dobro jutro; 14.05 Med rojaki v zamejstvu; 14.37 Tipke, godala, pihala; 15.00 Moja generacija; 15.37 Glasbeni notes; 16.30 Glasba po željah; 17.00 Primorski dnevnik; 17.15 Reklame in zabavna glasba; 17.30 Aktualna tema; 17.35 Jugoton.

RADIO 1

7.00, 8.00, 10.00, 13.00, 14.00, 15.00, 19.00 Poročila; 6.00 in 8.50 Jutranje prebujanje; 10.03 «Duca e Bandito» radijska priredba; 10.20 Zmenek s Saragossa Band; 11.30 Mocambo bar - 3. del; 12.25 Klasična glasba; 13.20 Rock glasba; 14.03 Program za mladino; 15.03 Radijska priredba «va' pensiero»; 15.55 Ob prijetnem poslušanju; 16.40 Mladi in klasična glasba; 17.00 Radio 1 - jazz '79; 17.30 Vrstijo se plošče; 18.30 Pogovor o filmu; 19.20 Glasbeni asteriks; 19.30 Hollywood: bajka ali resničnost; 20.00 Oddaja o medicini; 21.25 Glasbena oddaja iz Ul. Asiago 7.

RADIO 2

9.30, 10.00, 12.30, 13.30, 15.30, 19.30 Poročila; 6.00 in 7.05 Oni drugi dan; 9.32 «La camera rossa», radijska igra; 10.12 Predstavljajo se diletanti; 11.00 Popevke za vsakogar; 12.45 Alto gradimento; 14.30 Belle époque; 15.00 Skrivnosti glasbe; 15.45 12 let oddaje Gran varietà; 17.25 Izžrebanje loterije; 17.55 Camerati, radijska igra; 21.00 Simf. koncert.

LJUBLJANA

7.00, 7.30, 8.00, 9.00, 10.00, 11.00, 12.00, 13.00, 15.00, 16.00, 20.00 Poročila; 7.20 Rekreacija; 7.50 Dobro jutro, otroci!; 8.30 Iz naših sporedov; 9.08 Pionirski tednik; 10.05 Z radiom na poti; 10.40 Turistični napotki za naše goste iz tujine; 11.05 Sobotna matineja; 12.05 Zapojmo pesem; 12.20 Svetovna reportaža; 12.40 Domače viže; 13.10 Godala v ritmu; 13.30 Kmetijski nasveti; 13.40 Veseli domači napevi; 14.00 Iz naših krajev; 14.20 Obvestila in zabavna glasba; 14.30 Priporočajo vam...; 15.05 Glasbena panorama; 15.55 Minute za EP; 16.30 Zabavna glasba; 17.00 «Vrtiljak»; 18.00 Studio ob 18.00; 19.00 «V ljudskem tonu...»; 19.30 Mladi mladim; 19.55 Minute za EP; 20.25 Obvestila in zabavna glasba; 20.35 Lahko noč otroci!; 20.45 Minute z ansamblom Borisa Kovačiča; 21.00 Sobotni zabavni večer; 22.30 Oddaja za naše izseljence; 24.00 Lirični utrinki; 00.10 Igramo in pojemo.

Novost na knjižni polici

Bernard Malamud: POMOČNIK

Pomurska založba, ki je izdala slovenski prevod romana Pomočnik *pravi o avtorju romana, ameriškem pisatelju Bernardu Malamudu, da je bil rojen leta 1914 v Brooklynu, da ga imajo kritiki za enega najpomembnejših avtorjev mlajše generacije po Salingerju in Bellowu in da nadaljuje njuno tradicijo ameriškega romana, za katera je značilno, da prikazuje navadnega človeka ter njegove zgode in nezgode na poti skozi življenje v preprostnem, jedrnatem in ubranem slogu. Malamud pa ostaja temu sicer zvest, vendar dodaja nekaj svojega in novega: v preprostem, vsakdanjem navidez mirnem žirljenju, išče nekaj višjega, usodnega.*

Morda se lahko vprašamo, če sodi Malamud med pripadnike ameriške mlajše pisateljske generacije, saj je končno star 65 let. Morda imata prej omenjeno pisatelja še druge naslednike, ki tudi goje tradicijo ameriškega sodobnega romana. Toda dejstvo je, da je Malamud pisatelj, ki zna pripovedovati, ki prikazuje vsakdanje, preprosto življenje ameriškega velemesta, slika v njem zgolj navadne, vsakdanje, predvsem male ljudi in da pripoveduje pri tem v preprostem in sorazmeroma skopem slogu. Posebno pa še drži ugotovitev, da v vsakdanjem življenju išče pisateli nekaj višjega in usodnega, da mu torej ne gre zgolj za prikaz nekega življenja in nekih določenih plasti prebivalstva, temveč da išče še neko idejo. In prav ta ideja je značilna tudi za roman Pomočnik, *ki se po njej razlikuje od več ali manj uspešnih prikazov sodobne ameriške stvarnosti.*

V romanu Pomočnik *pripoveduje pisatelj o majhnem židovskem trgovcu iz New Yorka, ki komaj životari s svojo malo branjarijo, čeprav po vse dneve čepi v svoji trgovinci. Hčerka, ki je zaposlena, mora dajati ves svoj zaslužek za odplačevanje dolgov, stari trgovec in žena pa samo sanjarita, kako bi prodala trgovino, poplačala dolgove in poskusila srečo na novo. Pri tem upata, da se bo njuna hčerka vendarle dobro omožila. To vsakdanjo enoličnost prekine klatež, ki napade trgovca, ob tem napadu pa se mu vzbudi čut sočutja s starim človekom in vdinja se mu za pomočnika. Uspe mu spraviti trgovinico na zeleno vejo, deloma tudi s prevaro, ker vrača trgovcu ob napadu ukradeni denar. Pri tem se smrtno zaljubi v trgovčevo hčer. Trikrat požene trgovec vsiljivca stran, toda ta se vedno vrne nazaj, sprejme celo službo nočnega natakarja, da pomaga trgovčevi družini, toda trgovčeve hčerke ne omeci. Stari Žid umre, njegov pomočnik va sprejme židovsko vero in nadaljuje trgovino.*

S tem prikazom osnovne zgodbe je nakazan košček ameriškega življenja velikega mesta in životarjenja malih ljudi v njem. Skopa, realistična, morda rahlo obtožujoča podoba sodobnega neusmiljenega kapitalizma, nam sicer ne pove kaj bistveno novega, utrdi pa nas v prepričanju, ki ga imamo od podobnih del, kakšna je usoda malih, starih ljudi v velikem mestu.

Seveda je pomembnejša še druga, idejna komponenta pripovedi. Gre za pomočnika, newyorškega klatežo, ki napade malega trgovčiča, ki se mu ob napadu vzbudi vest in ki skuša to svojo napako popraviti, čeprav pri tem še naprej goljufa trgovca in skrivaj jemlje denar zase, pa ga potem spet vrača, ko je družina potrebna pomoči. Razen tega pa je pomočnik Američan, italijanskega rodu, ki čuti do Židov, kot pripadnikov manjšine če že ne sovraštva pa vsaj odpor, ki ta svoja čustva s časom popravlja, ki je za ljubezen do mlade Židinje pripravljen storiti vse, ki pa na koncu, čeprav ga dekle zavrne, vendarle sam stopi v židovsko vero. To prepletanje odnosov in miselnosti privadnik «prave» Amerike, za katerega se ima pomočnik, v odnosu do Žida kot pripadnika manjšine, je seveda nedokončano, nedoročeno, daje pa romanu svoj poseben pečat kot ga daje poskus moralne preobrazbe pomočnika, ki poskuša svoje storjeno zlo popraviti z dobrimi dejanji.

Ni odveč omeniti, da je zgodba pripovedovana preprosto, zanimivo, da je slog pripovedi skop in nabit in da gre torej za zanimiv, sorazmeroma kratek roman, ki ga je vredno prebrati. Z njim se slovenskemu bralcu predstavlja nov sodobni ameriški pisatelj, kar razširja obzorje slovenske prevodne literature, obenem pa posreduje beročemu Slovencu zanimivo literarno stvaritev.

Sl. Ru.

NOVICE Z VALUTNIH TRŽIŠČ

ENERGETSKA NEODVISNOST KREPI FUNT

Prejšnji teden je doseglo zlato zgodovinsko ceno 307 dolarjev za unčo, dolar pa je še vedno v težavah, čeprav ga znatno podpirajo centralne banke. «Vroča» valuta tedna je bil britanski funt, ki je poskočil za 3 odst.

Zato je še zmeraj zelo upoštevana zadevna investicija in na tržiščih vlada veliko povpraševanje po tej kovini. V glavnem ponujamo pri nakupu dolarje. Cena zlata se suka še vedno nad 300 dolarji za unčo in je dosegla med borznimi sejami tudi kvotacijo 307 dolarjev. V Milanu stane gram zlata okrog 8000 lir, v Švici pa okrog 16 frankov. Mnogi so predvidevali, da se bo zlato povzpelo na 310 dolarjev, potem pa naj bi padlo za kakih 10 odstotkov. Razširile so se novice, da mislijo ZDA, prodati večjo količino zlata na dražbi, in sicer v obrambo dolarja. Ta pojav bi lahko povzročil trenutno pocenitev rumene kovine.

Dolar je še vedno na nizki ravni in velja 816 lir, 1,82 marke, 1,62 švicarskega franka in 214 jenov. Padanje dolarja se je deloma zaustavilo zaradi znatnih posegov centralnih bank in pa zaradi zamenjave ameriškega zakladnega ministra. Kot znano, je Millerju nasledil Volcher, o katerem krožijo govorice, da je sposoben finančni politik in si bo gotovo prizadeval, da se vrednost dolarja utrdi. Združene države Amerike imajo namreč veliko rezerv in možnih potez, s katerimi lahko utrdijo dolar, treba je le imeti čiste pojme ter povzeti resne ukrepe, čeprav nepopularne

Angleški funt se je podražil za cele 3 odstotke in velja zdaj 1900 lir ali 2,328 dolarja, ker je največ v zadnjih petih letih. Navdušenje zaradi energetske neodvisnosti Velike Britanije se še ni pomirilo. Britanske oblasti so že nekoliko zaskrbljene nad tem pojavom, ker bo ovrednoteni funt oviral izvoz. Zaenkrat pa niso sprejeli posebnih ukrepov na tem področju.

V evropskem denarnem sistemu je ozračje precej mirno. Na prvem mestu je še vedno lira, sledi marka, na repu lestvice pa sta danska krona ter belgijski frank.

Švicarski frank se je ošibil za 0,7 odst. nasproti liri, kar je pripisati znatnim posegom helvetske centralne banke v obrambo dolarja.

S. Sr.

NAKUPNA CENA TUJIH VALUT

	NAKUP BANKOVCEV			
	Trst 27. 7. 1979	Celovec 26. 7. 1979	Zürich 26. 7. 1979	Beograd 27. 7. 1979
Ameriški dolar	815.—	13,10	1,65	18,56
Kanadski dolar	685.—	11,20	1,42	15,65
Nemška marka	443.—	725.—	90,45	1029,21
Holandski florint	405.—	658,50	82,30	933,28
Belgijski frank	27.—	43,20	5,44½	63,16
Danska krona	154.—	251.—	31,60	356,91
Švedska krona	191.—	310.—	39,20	443,21
Norveška krona	160.—	261.—	32,60	369,54
Francoski frank	190.—	310.—	38,95	441,09
Italijanska lira	—	1,61	0,2014	2,29
Angleški funt	1860.—	30,36	3,81	43,14
Irski funt	1690.—	—	—	—
Švicarski frank	492.—	805,20	—	1141,20
Avstrijski šiling	60.—	—	12,32	140,05
Japonski jen	3,55	5,95	—	—
Avstralski dolar	875.—	—	1,87	20,71
Španska peseta	13.—	19,70	2,43	—
Portugalski eskudo	18,75	25.—	3,55	—
Jug. dinar mali	39.—	65.—	8,30	—
veliki	39.—	65.—	8,30	—
Grška drahma	21,50	36.—	—	—

26. 7. 1979	Nakup	Prodaja
ZLATO Milan (g)	8.050	8.150
ZLATO London (unča)	306 dol.	306,50
SREBRO Milan (kg)	251.000	255.000
PLATINA Milan (g)	10.800	11.100

VZHODNOEVROPSKE VALUTE V TRSTU 27. 7. 1979

Sovjetski rubelj	190.—
Poljski zlot	7.—
Češka krona	29,50
Madžarski forint	27.—
Romunski lej	29,50
Bolgarski lev	385.—
Turška lira	14,50

BERITE REVIJO DAN

AVTOMOBILIZEM

VN NEMČIJE

Včeraj v Hockenheimu brez bistvenih novosti

Najboljši čas na poskusnih vožnjah je dosegel Jabouille

HOCKENHEIM — Včeraj je bil na nemškem dirkališču v Hockenheimu prvi dan poskusnih voženj za uvrstitev na VN Nemčije. V bistvu lahko rečemo, da stanje po prvem dnevu kvalifikacij odraža položaj, ki se je ustvaril po dirkah v Silverstonu in v Dijonu. Prvi je bil namreč Jabouille na renaultu, ki je tudi na tej izredno hitri progi potrdil svojo vlogo favorita. Na smemo namreč pozabiti, da se je drugi voznik renaulta uvrstil na dobro četrto mesto. Turbokompresor je torej res kompetitiven.

Med oba dirkača renaulta sta se uvrstila Jones, junak silverstonskih poskusnih voženj, in Laffite. In prav Laffite predstavlja edino spremembo, glede na zadnji dve dirki. Kot torej izgleda, so mehaniki in tehniki ligiera res odpravili napako, ki je v precejšnji meri oškodovala francosko vozilo v Angliji in v Franciji. S primernejšimi vzmetmi pa ima plavi bolid boljšo aerodinamiko in zato je ligier hitrejši in stabilnejši.

Dobro sta se tudi izkazala dirkača brabhamov-alfe. Lauda je bil namreč šesti, Piquet osmi. Med njima se je uvrstil le Regazzoni z

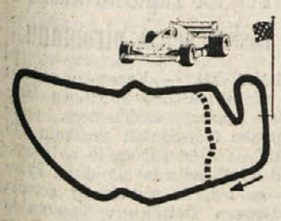

drugim williamsom, peto mesto pa zaseda Pironi z edinim tyrrellom, ki nastopa v Nemčiji.

Kako sta se včeraj izkazala ferrarija?

Zelo slabo! Ponovno sta namreč dokazala, da krepko zaostajata za vsemi ostalimi. Scheckter je šele deseti, Villeneuve pa dvanajsti. Ferrari je torej v velikih težavah. Je namreč v veliki nevarnosti, da izgubi prvo mesto tudi na skupni lestvici.

Lestvica po prvem dnevu poskusnih voženj je sledeča:

1. Jabouille (renault), ki je en krog prevozil v času 1'48"48 s povprečno hitrostjo 225,229 km na uro.
2. Jones (williams) 1'49"94
3. Laffite (ligier) 1'50"26
4. Arnoux (renault) 1'50"48
5. Pironi (tyrrell) 1'50"66
6. Lauda (brabham) 1'50"70
7. Regazzoni (williams) 1'50"76
8. Piquet (brabham) 1'50"90
9. Reutemann (lotus) 1'50"94
10. Scheckter (ferrari) 1'50"94
11. Watson (mclaren) 1'51"17
12. Villeneuve (ferrari) 1'51"18
13. Andretti (lotus) 1'51"50
14. Mass (arrow) 1'52"74
15. Tambay (mclaren) 1'52"93
16. Rosberg (wolf) 1'53"83
17. Fittipaldi (copersucar) 1'54"01
18. Ickx (ligier) 1'54"10

TENIS

AIX EN PROVENCE (Francija) — Guillermo Vilas (Argentina) je osvojil prvo mesto na turnirju v tem mestu, potem ko je v finalnem srečanju premagal Romuna Ilieja Nastaseja z 6:3, 6:3. Na tretje mesto se je uvrstil Američan John McEnroe, ki je z enakim izidom odpravil rojaka Connorsa.

Scheckter je s svojim ferrarijem zasedel na včerajšnjih poskusnih vožnjah 10. mesto (telefoto ANSA-UPI)

NOGOMET

3. KOLO 1. JUGOSLOVANSKE LIGE

Tokrat bo na sporedu več zanimivih dvobojev

V ospredju bosta predvsem srečanji Crvena zvezda - Velež in Dinamo - Sloboda

3. kolo prve zvezne jugoslovanske lige obeta nekaj zanimivih dvobojev, ki bi morali zopet pritegniti številne gledalce na mestne stadione. V prvi vrsti sta tu dve tekmi, ki že odločata o vodilnih mestih na prvenstveni lestvici in pa nekatera srečanja, ki bodo verjetno postavila v ospredje nove akterje letošnjega prvenstva. Poglejmo si posamezne tekme.

Vojvodina - Budučnost

To je srečanje med ekipo brez točk in ekipo brez zmage. Novosadčani so se doslej slabo izkazali in so potrdili predprvenstvena predvidevanja, ki niso bila preveč rožnata. Vojvodina ima zelo mlado in neizkušeno ekipo, v današnjem srečanju pa je zmaga že skorajda imperativ. Titograjčani, ki so dvakrat remizirali, dosegli pa niso niti enega zadetka, se lahko opirajo na izkušeno in solidno obrambo. Neodločen izid je zato tudi tokrat slej kot prej možen.

Železničar - Olimpija

Ljubljančani bodo tokrat opravili prvo gostovanje. Že v uvodnem delu prvenstva so pokazali, da so letos močno okrepljeni. Trener Varagaič se ni še odločil za morebitni nastop Vilija Amerška, saj meni, da mu tradicionalno groba igra Sarajevčanov ne ustreza. Železničar pa je na domačem terenu prav gotovo zelo nevaren.

Crvena zvezda - Velež

Čeprav je Velež prvi na lestvici in je doslej zabeležil dve zasluženi zmagi, je favorit srečanja Crvena zvezda. Mostarci so tudi sicer na Marakani vedno igrali zelo lepo, v 25 tekmah pa so dosegli le eno zmago in pet remijev. Tekmo bo neposredno, s pričetkom ob 18.25, predvajala jugoslovanska TV.

Hajduk - Borac

Šurjak in tovariši si spodrsljaja proti šibkim gostom ne morejo privoščiti in si ga verjetno tudi ne bodo.

Dinamo - Sloboda

Ob tekmi CZ - Velež, je tudi srečanje med Dinamom in Slobodo osrednji dogodek 3. kola. Zagrebčani so v prvem kolu pregazili beograjskega Partizana (5:1), na gostovanju v Osijeku pa so nerodno izgubili in dokazali svojo tradicionalno in nerazumljivo neučinkovitost na tujem. Sloboda je z odlično igro že premagala Hajduk. Obeta se torej zanimiv dvoboj, v katerem so domačini le favoriti.

Radnički - Osijek

Srečanje v Nišu najbrž že odloča o spodnjem delu lestvice. Čeprav se je prvenstvo komaj začelo je že sedaj boj pred izpadom več kot ogorčen. Osijek pa ni proti Radničkemu še nikoli zmagal, niti na domačem igrišču.

Vardar - Partizan

Izid tega srečanja je prav gotovo najbolj odprt. Vardar je doslej igral različno: dobro v prvem kolu, slabo v drugem. Partizan pa je startal dokaj slabo in osvojil le točko. Presenečenje ne bi bilo ... presenečenje.

Čelik - Sarajevo

To je bitka med izkušenimi in starejšimi domačini ter mladimi in tehnično boljšimi gosti. Zaradi značilnosti teh dveh moštev je neodločen izid malo verjeten.

KOŠARKA

Evropsko kadetsko prvenstvo

Italija in Jugoslavija finalistki v Damasku

Prva je v polfinalu premagala Španijo, druga pa ZRN

DAMASK — Včeraj so v Damasku odigrali obe polfinalni srečanji evropskega košarkarskega prvenstva za kadete, za igralce pod 17. letom starosti.

V prvem srečanju so se Italijani srečali s solidnimi Španci, ki so se izkazali že v kvalifikacijah. Španci so namreč odpravili reprezentanco SZ. Proti Italijanom pa Španci niso blesteli in «azzurri» so jih brez večjih težav odpravili z izidom 76:69. Italijani so se s to zmago uvrstili v finale.

V drugem polfinalu so Jugoslovani stopili na igrišče proti ZRN. Tekma sama ni bila preveč zanimiva, saj so «plavi» bili za razred boljši od nasprotnika. Končni izid 95:73 za Jugoslovane jasno kaže, kako je srečanje potekalo.

V finalu bomo torej lahko sledili srečanju med Italijo in Jugoslavijo.

V četrtek so Jugoslovanke in Čehoslovakinje počivale.

Lestvica je po treh kolih finalnega dela sledeča: 1. SZ 6 točk, 2. Italija 4, 3. ČSSR 4, 4. Madžarska 2, 5. Jugoslavija 2, 6. Romunija 0.

Sinoči so odigrali še četrto kolo. Jugoslovanke so se srečale z Romunkami, Italijanke pa z reprezentanco ČSSR.

NA EP ZA MLADINKE

Sovjetinje nezadržne

MESSINA — Nadaljujejo se zmage reprezentance SZ na 8. evropskem košarkarskem prvenstvu za mladinke. V prvi tekmi tretjega večera finalnega dela so Sovjetinje namreč premagale Romunke z izidom 83:55 (38:30). Priznati pa je treba, da so se igralke iz SZ morale pošteno potruditi, da so strle odpor žilavih nasprotnic.

Italijanke so v drugem srečanju večera pripravile majhno presenečenje. Premagale so namreč solidne Madžarke, po izenačeni in lepi tekmi, konec katere je bil izredno napet, če že ne kar dwramatičen. Manjkalo je le nekaj sekund do konca srečanja in izid je bil izenačen pri stanju 68:68. Žogo so imele «azzurrine», ki so z izredno potezo Caldatove zadele odločilni koš in zmagale. Končni izid je bil torej sledeč: Italija - Maržarska 70:68 (40:39).

ITALIJA: Caldato 2, Serradimigni 6, Da Prà, Pomilio, Peruzzo, Cornelli, Baldini 12, Sbrissa, Palombarini 25, Monti 14, Agozzino, Premier 11.

S to zmago so se Italijanke uvrstile v ožji krog favoritinj za eno od medalj.

Danes vstopata v zakonski stan

ERIKA ŠKERLJ
in
BOGDAN MILIČ

Športno združeno Bor želi svoji bivši odbojkarici in njenemu izvoljencu na novi življenjski poti obilo sreče in zadovoljstva.

TOTIP

1. — prvi	1	X
drugi	2	1
2. — prvi	X	1 2
drugi	2	X 1
3. — prvi	X	1
drugi	1	X
4. — prvi	2	X
drugi	1	2
5. — prvi	2	X 1
drugi	1	2 X
6. — prvi	X	1
drugi	1	2

ATLETIKA

V PRETEKLIH DNEH

Lonjerci nastopili v teku pri Sv. Jakobu

V okviru praznovanj krajevnega patrona so bile pretekle dni pri Sv. Jakobu razne športne manifestacije na katerih so nastopili tudi atleti ŠD Adria.

Najprej je bil v ponedeljek tek po mestnih ulicah imenovan «Giro dei tre colli». Na progi dolgi 9 km, so sodelovali štirje člani lonjerskega društva in sicer David Gregori ter Igor Kokorič med dečki, Aleksander Zudek med naraščajniki ter Fabio Ruzzier med člani.

Na cilju, kjer je zmagal član Marathona Aldo Novacco, so se naši predstavniki uvrstili takole: Ruzzier je bil 29., Zudek 49., Gregori 54., Kokorič 118., med več kot petsto nastopajočimi.

V kategoriji dečkov je bil Gregori dober peti.

V sredo pa je bilo v večernih urah spet drugo tekmovanje, tokrat «Giro di S. Giacomo». Proga je merila 3 km za dečke ter 5 km za naraščajnike in člane. Na njem so nastopili za Adrio isti štirje tekmovalci, od katerih sta se med dečki uvrstila Gregori in Kokorič na šesto, oziroma na enajsto mesto, med naraščajniki Zudek na šesto ter med člani Ruzzier na petnajsto mesto.

R. F.

KOŠARKA

MOSKVA — Atletinja SZ Nina Makejeva je na spartakiadi v finalnem teku 400 m čez ovire dosegla nov svetovni rekord. Progo je pretekla v času 54"78, kar je 11 stotink bolje od prejšnjega rekorda Sovjetinje Zelencove.

BOKS

MEXICO — Dvoboj za naslov svetovnega prvaka v petelinji kategoriji (verzija WBA) med branilcem naslova Lujanom (Panama) in izzivalcem Zamoro (Mehika) bo morda v Mehiki septembra meseca.

TENIS

KITZBÜHEL — Na teniškem turnirju v Kitzbühlu sta v dvojicah Zugarelli in Avstralec Crealy premagala Čeha Složila in Zednika s 6:3, 6:7, 6:1.

V drugem srečanju, ki je bilo včeraj na sporedu, sta Ocleppo in Čeh Simbera izločila dvojico Smith (Ang.) in Parun (NZ) s 6:4, 6:7, 6:4.

NAMIZNI TENIS

MLADINSKO EP V RIMU

Dober start Jugoslovanov

RIM — V italijanski prestolnici so odigrali prva kola turnirja posameznikov in dvojic na evropskem namiznoteniškem prvenstvu za pionirje in mladince.

Po dveh kolih so od italijanskih igralcev na turnirju ostali le še mladinci Cangelosi, Testiera in Mariani, moški dvojici Silveru - Pero in Cangelosi - Mariani ter ženska dvojica Bevilacqua - Mauriello.

Precej uspešni pa sta bili prvi koli za Jugoslovane. Od nastopajočih sta izpadla namreč le Veren in Podlesnik.

Pionirji

Podlesnik (Jug.) - Mommesin (Fr.) 18, —20, 17
Person (Šve.) - Podlesnik (Jug.) 13, 22
Kadak (Jug.) - Casares (Šp.) —19, 18, 16
Kadak (Jug.) - Guilberg (Fr.) 20, 19

Pionirke

Krsnik (Jug.) Eliosson (Šve) 18, —18, 19
Stanković (Jug.) - Hirsel (Švi.) 15, —17, 8

Mladinci

Caimel (Šo.) - Veren (Jug.) 17, 19
Baniček (Jug.) - Blasco (Šp.) 15, 14

Mladinke

Ojstršek (Jug.) - Disauer (A.) 9, 13

Ženske dvojice

Krsnik in Stanković (Jug.) - Manucci in Masia (It.) 19, 6

Mešana dvojice

Kovač in Perkučin (Jug.) - Starc in Ingrassia (It.) 16, 15

BALINANJE

Memorial Martin Mari

Tudi 11 četverk iz Jugoslavije

Na tem velikem tekmovanju bo nastopilo kar 83 četverk - Organizator Elio Mobili - Tekme danes in jutri

Danes in jutri bo v organizaciji «Elio Mobili» veliko mednarodno balinarsko tekmovanje za «Memorial Martin Mari», na katerem bo nastopalo kar 83 četverk iz Furlanije - Julijske krajine, Piemonta, Veneta in Jugoslavije.

S tem velikim turnirjem se je želel «balinarski Trst» počastiti spominu velikega tržaškega ljubitelja tega športa, nepozabnemu Martinu Mariju, ki je bil zaradi svoje športnosti in velikega znanja v tej športni zvrsti zelo priljubljen v naši deželi in tudi v Jugoslaviji.

Na današnji in jutrišnji mogočni balinarski manifestaciji bo torej zaposlenih kar 83 ekip in množična bo tudi udeležba iz Jugoslavije. Nastopile bodo namreč naslednje ekipe: BK Zagreb, Kanfanar Istra, Kamen Pazin, Ernes Ljubljana, BK Savudrija, BK Umag, BK Benčić Reka, BK Zarja Ljubljana, BK Pazin PP, BK Železničar Postojna, BK Hrpelje - Kozina.

Tekme se bodo pričele danes ob 15. uri. Igrali pa bodo praktično na vseh balinarskih stezah od Milj do Sesljana.

KOŠARKA

CISTERNINO — V četrtek ponoči so v Cisterninu odigrali drugo kolo mednarodnega košarkarskega turnirja. Sarajevska Bosna je igrala proti Emersonu iz Vareseja in doživela je že drugi zaporedni poraz. Priznati pa je treba, da sta za poraz v veliki meri kriva predvsem nerazpoložena sodnika, ki sta v precejšnji meri oškodovala sicer že okrnjeno postavo Sarajevčanov. Končni izid je bil sledeč: Emerson - Bosna 86:77 (40:36). Pri Bosni sta zadovoljila predvsem Varajić (26 točk) in Izić (14), pri Emersonu pa veterana Morse (25) in Meneghin (16).

V drugem srečanju večera je ekipa CBM Nike premagala Ozar All Stars z rezultatom 114:101.

Sinoči sta bila na sporedu še zadnji srečanji za pokal «Valle d'Itria». Bosna je za tretje mesto igrala z Ozar All Stars, Emerson pa za prvo s CBM Nike.

JADRANJE

NA TEČAJU SIRENE V KOPRU

Skoraj petdeset tečajnikov

V Kopru se je v nedeljo pričel sedemdnevni jadralni tečaj, ki ga že drugo leto zaporedoma organizira tržaški pomorski klub Sirena. Namen, oziroma želja organizatorjev je, da bi s sodelovanjem in poglabljanjem prijateljskih stikov s pomorskim klubom Jadro iz Kopra omogočili, da bi ta pomorska veščina ponovno zaživela tudi v naših krajih.

Ta pobuda je res pomembna. Tabor, postavljen v ankaranskem kampu Adria, šteje s spremljevalci kar 65 oseb, od katerih je 46 tečajnikov, ki jo vsako jutro kmalu po pospravljanju šotorov in zajtrku v spremstvu starejših članov mahnejo s kombijema ŠD Kontovel in Dramskega odra Prosek - Kontovel v Koper, kjer je pod strokovnim vodstvom vaditeljev PK Jadro praktični del tečaja, ki je začetniškega značaja in se odvija na jadrnicah razreda optimist, last PK Jadro in Čupe. Prvi pristop so začetniki opravili kar na suhem. Skupina osmih že nekoliko izkušenih tečajnikov pa ni imela posebnih težav, razpolaga pa s štirimi večjimi jadrnicami, last organizacije RMV ter posameznih članov Sirene. Moram še dodati, da imajo naši tečajniki kot častne goste tabora pet izkušenih sovrstnikov pomorskega kluba Jadro, ki so začetnikom v veliko pomoč. Kosilo imajo tečajniki v bližnjem dijaškem domu.

Tudi popoldne je na sporedu jadranje, za tem pa povratek v Ankaran. V taboru sledi ura teorije, ki objemo od meteorologije pa vse do vozlov - snov, ki jo mora vsak jadralec poznati. Po raznih razvedrilih pa še večerja. Po pričevanjih deluje kuhinja res odlično.

Organizatorji imajo v načrtu za jutri še regato in prijateljski večer, ki bo v ankaranskem taboru.

(m.m.)

SMUČANJE

BOCEN — Danes in jutri bo na sporedu v Val Senalesu mednarodno srečanje v smučanju in jadranju, katerega se bodo udeležila najslavnejša imena «belega cirkusa». Najzanimivejše pa bo srečanje med Plankom in Klammerjem, ki bosta tekmovala v veleslalomu in jadranju z wind surfingom, na Vernaškem jezeru, blizu Bocna. Poleg Klammerja in Planka bodo prisotne nekatere italijanske smučarske reprezentantke, kot Giordani, Zini, Gatta, Bieler, ki v teh dneh trenirajo v tem kraju.

OBVESTILA

Planinska sekcija SK Devin

priredi jutri, 29. julija, avtobusni izlet na Vršič, z ogledom izvira Soče ter vzponom na Prisojnik. Hoje je približno dve uri in pol. Na vrhu bo na razpolago žig transverzale in poti prijateljstva. Vpisovanje pri Mirku Škabarju (tel. 200494) med 20. in 21. uro.

Odhod iz Sesljana bo predvidoma ob 6.30.

* * *

ŠD Primorec

prireja danes, 28. in jutri 29. t.m., tradicionalni

ŠPORTNI PRAZNIK

Na sporedu bodo razne športno-zabavne igre, vsak večer pa bo igrala za ples vesela godba na pihala iz Boljunca.

* * *

Planinska sekcija ŠZ Sloga

vabi svoje člane jutri, 29. t.m., na

IZLET NA KRN

Zbirališče avtomobilov v Bazovici ob 6. uri.

* * *

SPDT

priredi od 25. avgusta do 2. septembra devetdnevni

PLANINSKI POHOD

po planinski vertikali SPDT, od tromeje na Peči pri Trbižu preko Zahodnih Julijcev, Rezije in Beneške Slovenije do Matajurja. Pohod je primeren za vse. Kogar bi zanimal, naj se za podrobnosti in informacije obrne na ZSŠDI (Ul. sv. Frančiška 20, tel. 767304) ali pa na odbornike SPDT, do konca tega meseca, ko se bo tudi zaključilo vpisovanje.

* * *

ZSŠDI

obvešča, da je julija in avgusta meseca urad odprt vsak dan od 8. do 14. ure, ob torkih in petkih pa tudi od 18. do 20. ure.

* * *

SPDT

obvešča vse tiste, ki bi radi plačali letno članarino SPDT, da lahko to storijo vsak dan v Tržaški knjigarni, do petka, 3. avgusta.

ŠAH

V BUENOS AIRESU

Presenetljivi Ljubojević

V Buenos Airesu se zaključuje važeni mednarodni šahovski turnir, katerega se med drugimi udeležuje tudi svetovni šahovski podprvak Viktor Korčnoj, največje presenečenje pa je prav gotovo najboljši jugoslovanski šahist Ljubomir Ljubojević, ki je ves potek turnirja solidno vodil, vendar pa ga je Korčnoj z dvema točkama in pol (iz treh prekinjenih partij) prehitel na vrhu lestvice. V desetem kolu je Ljubojević premagal izraelskega velemojstra Liberzona, Korčnoj pa argentinskega mednarodnega mojstra Emmo. Korčnoj ima dve koli pred koncem pol točke več od Ljubojevića, vendar pa je odigral tudi partijo več. Do odločitve prvega mesta bo po vsej verjetnosti torej prišlo v zadnjem kolu, ko se bosta srečala oba vodeča. Oba sta dobila po 7 partij, ostale pa remizirala.

To je vsekakor velik uspeh za vodilnega jugoslovanskega velemojstra, saj se mu še ni zgodilo, da bi bil na kakem važnem turnirju nepremagan.

Začasna lestvica je sledeča: Korčnoj 9 (+1), Ljubojević 8,5, Browne 7 (+1), Miles 6,5 itd. (d.j.)

BOKS

BUENOS AIRES — Dvoboj za naslov svetovnega prvaka srednje težke boksarske kategorije (WBA) med Argentincem Victorjem Galindezom in Američanom Marvinom Johnsonom bo 15. septembra v tem mestu. Do te odločitve so prišli kljub ostremu nasprotovanju Galindeza samega.

ATLETIKA

EVROPSKI POKAL

Prijavili sta se že tudi obe Nemčiji

RIM — Po vpisu moških in ženskih ekip s strani SZ, Velike Britanije in Italije sta včeraj dospeli v Rim tudi vpisni poli za ekipi ZRN in NDR.

Lahko rečemo, da so poznavalci najbolj pričakovali prav sestavo obeh ekip iz NDR. Niso se motili. V moški in ženski reprezentanci NDR so prisotna namreč številna imena vrhunskih atletov. Med moškimi bi omenili sprinterja Raya, Becka (400 m čez ovire), Kunzeja (5000 m), Beilschmidta (višina), Dombrowskega (daljina), Beyerja (krogla), Hanischa (kopje).

Še boljše pa je žensko zastopstvo NDR. Tu so na 100 m in 200 m Gohrova, na 400 m Kochova, na 100 m čez ovire Wakanova, v skoku v višino Ackermannova, v metu krogle Adamova, v metu kopja Fuchsova. Atletinje torej, ki spadajo v sam vrh svetovne atletike.

Nekoliko šibkejši sta ekipi iz ZRN, kljub temu pa ju ne gre zanemarjati. Omenili bi lahko Herrmanna na 400 m, Zimmermanna v teku na 10.000 m, Schmidta v teku na 400 m čez vire, Tharanhardta v skoku v višino, Lohreja v skoku s palico in Tafelmeierja v metu kopja. Med ženskami pa bi lahko imenovali Richterjevo v sprintih, Wziontekovo v skoku v višino in Weigtovo v skoku v daljino.

ROKOMET

PESCARA — Italijanska rokometna reprezentanca bo danes in jutri odigrala dve prijateljski tekmi s selekcijo Dalmacije. Trener Francese je za ta dvojni spopad, ki so ga priredili v okviru vsakoletnih priprav, sklical naslednje igralce: Manzoni, Klemera, Scarponi, Culini, Cortelli, Siti, Salvatori, Podini, Angeli, Bonini, Sgambati, Cinagli, Matteoli, Zafferi, Spognetta, Chionchio.

Tržaška igralca Cividina, Bozzola in Scropetta se bosta ostalim pridružila kasneje.

NOGOMET

VČERAJ SO GA SESTAVILI V RIMU

KOLEDAR PRVE ITALIJANSKE LIGE

Prvo kolo bo na sporedu 16. septembra - Udinese bo prvo tekmo odigral v Firencah

RIM — Včeraj dopoldne je «computer» italijanske nogometne zveze določil koledar prve italijanske lige. Prvo kolo bo na sporedu že 16. septembra, prvenstvo pa bo prekinjeno petkrat in sicer 18. novembra, 23. decembra, 17. februarja, 16. marca, 20. aprila.

Spored tekem:

1. kolo (16. 9. 1979)

Ascoli - Napoli
Avellino - Lazio
Cagliari - Torino
Fiorentina - Udinese
Inter - Pescara
Juventus - Bologna
Perugia - Catanzaro
Roma - Milan

2. kolo (23. 9. 1979)

Bologna - Perugia
Catanzaro - Juventus
Lazio - Fiorentina
Milan - Avellino
Napoli - Cagliari
Pescara - Roma
Torino - Ascoli
Udinese - Inter

3. kolo (30. 9. 1979)

Ascoli - Catanzaro
Avellino - Torino
Cagliari - Milan
Fiorentina - Napoli
Inter - Lazio
Juventus - Pescara
Perugia - Udinese
Roma - Bologna

4. kolo (7. 10. 1979)

Bologna - Inter
Catanzaro - Avellino
Lazio - Perugia
Milan - Juventus
Napoli - Roma
Pescara - Ascoli
Torino - Fiorentina
Udinese - Cagliari

5. kolo (14. 10. 1979)

Ascoli - Lazio
Avellino - Bologna
Cagliari - Catanzaro
Fiorentina - Pescara
Inter - Napoli
Juventus - Udinese
Perugia - Milan
Roma - Torino

6. kolo (21. 10. 1979)

Bologna - Fiorentina
Catanzaro - Inter
Lazio - Cagliari
Milan - Ascoli
Napoli - Perugia
Pescara - Avellino
Torino - Juventus
Udinese - Roma

7. kolo (28. 10. 1979)

Ascoli - Bologna
Avellino - Udinese
Cagliari - Pescara
Fiorentina - Catanzaro
Inter - Milan
Juventus - Napoli
Perugia - Torino
Roma - Lazio

8. kolo (4. 11. 1979)

Bologna - Cagliari
Catanzaro - Roma
Lazio - Juventus
Milan - Fiorentina
Napoli - Avellino
Pescara - Perugia
Torino - Inter
Udinese - Ascoli

9. kolo (11. 11. 1979)

Ascoli - Fiorentina
Bologna - Catanzaro
Cagliari - Avellino
Inter - Juventus
Lazio - Pescara
Napoli - Udinese
Perugia - Roma
Torino - Milan

10. kolo (25. 11. 1979)

Avellino - Inter
Catanzaro - Lazio
Fiorentina - Perugia
Juventus - Cagliari
Milan - Napoli
Pescara - Bologna
Roma - Ascoli
Udinese - Torino

11. kolo (2. 12. 1979)

Avellino - Juventus
Bologna - Lazio
Cagliari - Inter
Milan - Udinese
Perugia - Ascoli
Pescara - Napoli
Roma - Fiorentina
Torino - Catanzaro

12. kolo (9. 12. 1979)

Ascoli - Avellino
Bologna - Milan
Cagliari - Fiorentina
Catanzaro - Pescara
Inter - Perugia
Juventus - Roma
Lazio - Udinese
Napoli - Torino

13. kolo (16. 12. 1979)

Ascoli - Cagliari
Fiorentina - Avellino
Milan - Catanzaro
Napoli - Lazio
Perugia - Juventus
Roma - Inter
Torino - Pescara
Udinese - Bologna

14. kolo (30. 12. 1979)

Avellino - Perugia
Bologna - Napoli
Cagliari - Roma
Catanzaro - Udinese
Inter - Fiorentina
Juventus - Ascoli
Lazio - Torino
Pescara - Milan

15. kolo (6. 1. 1980)

Ascoli - Inter
Fiorentina - Juventus
Milan - Lazio
Napoli - Catanzaro
Perugia - Cagliari
Roma - Avellino
Torino - Bologna
Udinese - Pescara

Nove slačilnice ob nogometnem igrišču v Križu

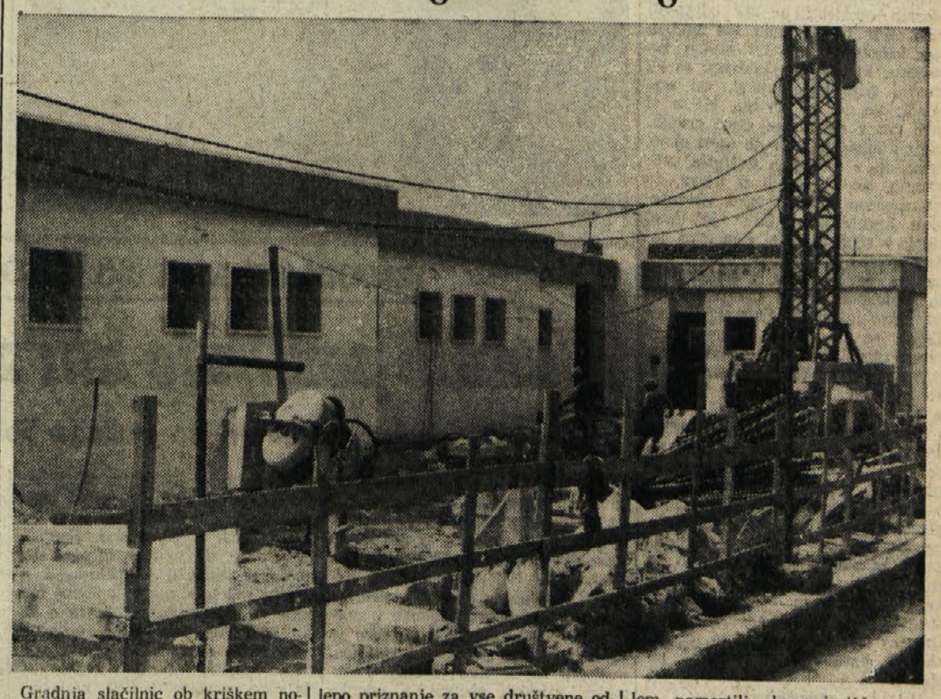

Gradnja slačilnic ob kriškem nogometnem igrišču se počasi bliža h koncu. Po enajstih letih obljub in čakanja bo torej ŠD Vesna lahko razpolagalo z novimi, sodobnejšimi slačilnicami in to morda že pred začetkom prvenstva 2. amaterske lige, kjer bo letos nastopila tudi kriška ekipa. Nove slačilnice pomenijo lepo priznanje za vse društvene odbornike, ki so si v preteklih letih prizadevali pri prisotojnih deželnih in občinskih organih, da bi kriško nogometno igrišče imelo svoje slačilnice.

V teh dneh pa so na pobudo odbora ŠD Vesna nekateri vaški ljubitelji nogometa z udarniškim delom namestili okrog igrišča novo mrežo, tako da bo imel kriški pravokotnik ob začetku prihodnje sezone novo podobo.

Upajmo, da bodo na prenovljenem igrišču Križani zaigrali kot pred leti, ko so bili med boljšimi ekipami prvenstva 2. amaterske lige.

Na sliki: gradnja novih slačilnic.

Uredništvo, uprava, oglasni oddelek,
TRST, Ul. Montecchi 6, PP 559 Tel. (040) 79 46 72 (4 linije)
Podružnica Gorica, Ul. 24 Maggio 1 — Tel. (0481) 8 33 82 57 23
Naročnina
Mesečno 3.500 lir — vnaprej plačana celotna 32.000 lir. Letna naročnina za inozemstvo 48.000 lir, za naročnike brezplačno revija «DAN».
V SFRJ številka 3,50 din, ob nedeljah 4,00 din, za zasebnike mesečno 50,00, letno 500,00 din, za organizacije in podjetja mesečno 65,00, letno 650,00 din
Poštni tekoči račun za Italijo Založništvo tržaškega tiska, Trst 11-5374

PRIMORSKI DNEVNIK

Stran 6 28. julija 1979

Za SFRJ Žiro račun 50101-603-45361 «ADIT» DZS 61000 Ljubljana, Gradišče 10/II nad., telefon 22207
Oglasi Ob delavnikih: trgovski 1 modul (šir. 1 st., viš 43 mm) 18.800 lir. Finančni 700, legalni 600, osmrtnice 300, sožalja 400 lir za mm višine v širini 1 stolpca. Mali oglasi 150 lir beseda. Ob praznikih: povišek 20%. IVA 14%. Oglasi iz dežele Furlanije - Julijske krajine se naročajo pri oglasnem oddelku ali upravi. Iz vseh drugih dežel v Italiji pri SPI.
Odgovorni urednik Gorazd Vesel
Izdaja in tiska ZTT Trst
Član italijanske zveze časopisnih založnikov FIEG

V ZADNJEM ČASU JE BILO ŽE VEČ TAKIH PRIMEROV

Koroške oblasti so se spet zagnale proti rabi slovenskega jezika

Cariniki grozili z aretacijo nekemu avtomobilistu, ki je govoril v slovenščini - Kazenski postopek proti tajniku ZSO Wieserju

CELOVEC — V zadnjem času se na Koroškem spet vrstijo primeri teptanja pravice uporabljanja slovenskega materinega jezika.

Tako je bila več osebam onemogočena raba slovenskega jezika na mejnem prehodu Holmec pri Pliberku, in to kljub dejstvu, da je celo deželna direkcija za carino izrecno opozorila svoje obmejne postojanke, da je kakor na Ljubelju in drugih prehodih tudi na Holmecu dovoljeno uporabljanje slovenščine. Nekega avtomobilista, ki se je poslu- ževal slovenskega jezika, so cariniki poslali na stranski pas, kjer je moral dalj časa čakati, nato so mu grozili z aretacijo in končno poklicali še orožništvo. Zdaj pa so mu otvezli še postopek zaradi «oviranja prometa».

Za očitno provokacijo Slovencev je očitno šlo tudi 7. aprila, ko je imela Zveza slovenskih organizacij v Železni Kapli svoj občni zbor. Ta se je po sprejemu v hotelu Obir končal ob kaki 23. uri, orožniška patruja pa je, medtem ko je bil njen krajevni komandant sam navzoč pri sprejemu, sistematično ustavljala avtomobile vračajočih se delegatov. Tako postopanje je namreč pri podobnih prireditvah povsem neobičajno. Med ustavljenimi je bil tudi tajnik ZSO, dipl. inž. Feliks Wieser, ki je te dni prejel kazensko odredbo zaradi «bleščečih luči». Wieser je v ugovoru proti kazenski odredbi poudaril, da je bilo do trenutka, ko se je hotel poslužiti slovenskega jezika vse v redu. «Tisti hip pa, ko sem zahteval, da naj poteka uradni postopek v slovenščini so nastale težave. Uradnik mi je grozil z aretacijo, zahteval informacije koliko zaslužim in bil zelo zadirčen in neprijazen. Poudarjam, da je do nesporazuma prišlo izključno zaradi tega, ker sem se «drznil» uporabiti moj materin jezik in se poslužiti pravice, ki mi jo daje člen 7 avstrijske državne pogodbe. Poudarjam, da se bom tudi v bodoče poslu- ževal mojih pravic in sem hkrati odločen, da vodim take in podobne podtaknjene obtožbe («bleščeča luč») do najvišje avstrijske ustanove. Nikakor ti najmanj se ne čutim krivega, zato odločno ugovarjam proti taki namišljeni kazenski odredbi.»

Tudi na občinah odgovorni, kakor se zdi, ne nameravajo spremeniti svojega protislovenskega nastopanja. Tako je dejal borovljski župan Woschitz pred kratkim na občinski seji, da slovenščina v Borovljah ne bo postala uradni jezik, ker tega zakon o narodnih skupinah ne predvideva, sicer pa ne oporeka dejstvu, da živijo v tej občini Slovenci... To bi bilo seveda popolnoma absurdno, saj imajo Slovenci v občini celo svojega slovenskega mandatarja. Leta, Feliks Wieser, je v tej zvezi dejal, da takšno postopanje občine pomeni jasno kršitev določil 7. člena državne pogodbe, in da občina izvaja restriktivno že sam po sebi restriktivni zakon o narodnih skupinah —kajti celo po njem bi morali biti v občini postavljeni štirje dvojezični krajevni napisi, ki pa jih do danes ni.

Tudi župan na Bistrici v Rožu je zavrnil željo Slovencev po objavi neke lovske zadeve v obeh deželnih jezikih in se pri tem izgovarjal na zakon o narodnih skupinah. Sicer je odgovoril v «slovenščini», toda v takšni, da jo lahko kvečjemu pojmujemo kot norčevanje iz našega jezika. Tudi v tej občini je izvoljen mandatar na slovenski listi.

Ti primeri pa vsekakor kažejo, kako upravičeno je odklanjanje zakona o narodnih skupinah in manjšinskih sosvetov s strani slovenske manjšine na Koroškem.

(SINDOK)

Neuradni izidi volitev v Boliviji

LA PAZ — Čeprav bodo uradne izide volitev, ki so bile v Boliviji 1. julija, objavili šele v sredo ali četrtek, pa je jasno, da so komunisti zabeležili zmago. Po dobro obveščenih virih naj bi obe stranki, ki se naslajnata na marksistično ideologijo, dobili v parlamentu 14 sedežev od skupno 144. Komunistično zastopstvo bo torej nižje samo od «nacionalističnega revolucionarnega gibanja», ki je najmočnejša politična sila v državi.

Medtem pa se oba kandidata za predsednika republike, Hernan Siles Suazo in Victor Paz Estensoro, medsebojno obtožujeta, da sta med volitvami «sleparila». Zato ker nihče ni dobil absolutne večine glasov, bo predsednika republike najbrž določil parlament.

BUKARESTA — Romunski zunanji minister Stefan Andrej se bo od 2. do 4. avgusta letos na povabilo svojega francoskega kolege, mudil na uradnem obisku v Franciji.

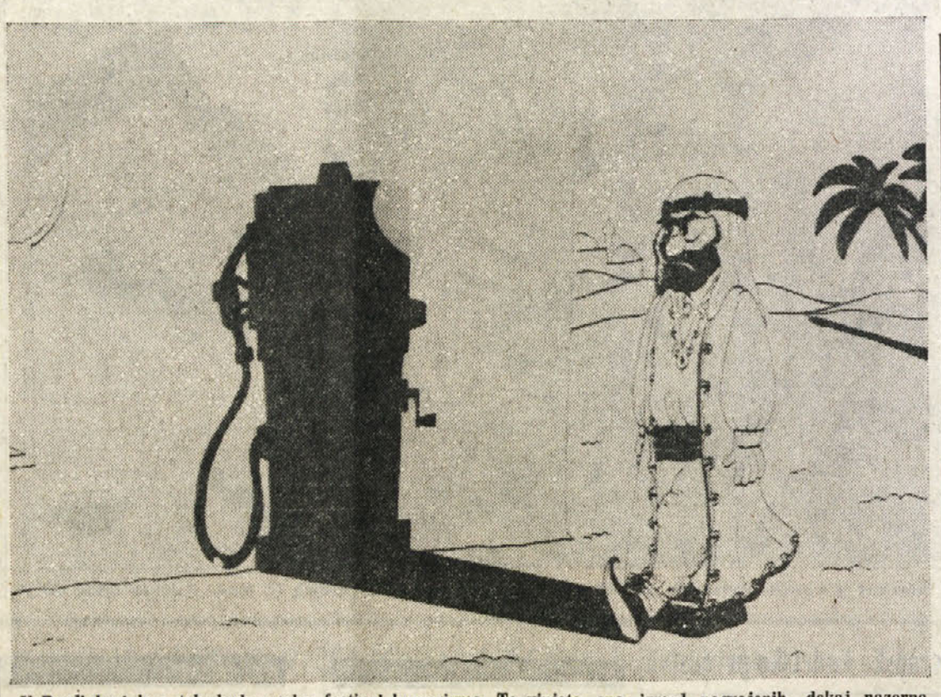

V Bordigheri je v teh dneh v teku festival humorizma. Ta vinjeta, ena izmed nagrajenih, dokaj nazorno prikazuje sedanji gospodarski trenutek (telefoto ANSA)

SPORAZUM IZ CAMP DAVIDA SPROŽIL NOVE POLEMIKE

Egiptovski predsednik Sadat ostro napadel nekatere arabske države

Še vedno hudi spori v palestinskem gibanju - Izraelsko topništvo ponovno obstreljevalo južni Libanon

BEJRUT — Nasilna smrt načelnika vojaškega oddelka Organizacije za osvoboditev Palestine in duhovnega vodje prosirske organizacije «Saika», je sprožila v palestinskem gibanju val zelo ostrih polemik, v libanonski prestolnici pa je celo prišlo do oboroženih spopadov med pripadniki PLO ter med pristaši umorjenega Zuheira Mohsena. Čeprav vodstvo najmočnejše palestinske organizacije uradno obtožuje za atentat izraelsko vlado, je jasno, da je tragično dejanje v Cannesu še bolj zaostrilo odnose v PLO, kjer ima Arafatov Al Fatah, ki združuje večino palestinskega ljudstva, glavno besedo. Najmočnejši nasprotnik Arafatove politike je bil doslej voditelj tako imenovane «Fronte zavračanja» Habbash, ki pa se je v zadnjem času močno približal zgodovinskemu voditelju Palestincev, vlogo brezkompromisnega nasprotnika pa so sedaj prevzele nekatere organizacije, ki jih podpirata Irak in Sirija in med katerimi spada tudi «Saika». Umor Mohsena bi lahko sprožil val reakcij tudi v samih arabskih državah, ki podpirajo nasprotnike Al Fataha s posledicami, ki bi lahko vplivale na celotno rešitev palestinskega vprašanja. Vse kaže, pa, da je Jasser Arafat kljub notranjim polemikam, še vedno najmočnejši in najuglednejši predstavnik Palestincev v trenutku, ko igra strategija PLO morda odločilno vlogo v bližnjevzhodni krizi.

Egiptovski predsednik Sadat pa je v govoru ob priliki 27. obletnice padca Farukove monarhije, ostro napadel Saudsko Arabijo in jo obtožil, «da nasprotuje vsaki miroljubni rešitvi krize na Bližnjem vzhodu». Sadatove napade na Saudsko Arabijo in na druge arabske države, ki nasprotujejo sporazumu iz Camp Davida, pa je treba nujno povezati z naftno zaporo, ki so jo pred časom proti Egiptu uvedle države proizvajalke nafte. Kot je znano, je naftna zapora povzročila v Egiptu hudo gospodarsko krizo in naraščanje števila nezaposlenih, ki raste iz dneva v dan. Združene države Amerike, ki so obljubile Sadatu pomoč, pa so zmanjšale uvoz nafte v Egipt vse dokler, ne bo vlada iz Kaira sprejela kompromisne rešitve palestinskega vprašanja ki jo predlaga Carterjeva uprava. Krivdo za gospodarski položaj v državi pa je Sadat odločno zvrnil na arabske države, medtem ko sploh ni omenil vse večjega nezadovoljstva, ki vlada v delavskih in naprednih slojih države.

Iz Libanona pa prihaja vest, da je izraelsko topništvo po nekajdnevnem premoru, ponovno začelo obstreljevati nekatere zaselke v južnem delu države, kjer se nahaja več palestinskih begunskih taborišč in pa varnostne sile OZN, ki nadzorujejo premirje ob reki Zahrani.

(st)

BRASILIA — Brazilska vlada je v svojih teritorialnih vodah prepovedala lov na kite. Ukrep bo stopil v veljavo 1. januarja 1981. leta. Istočasno so tudi ustanovili komisijo, ki mora v teku treh mesecev analizira-

Število porok v Italiji iz leta v leto pada

RIM — V Italiji se število porok vsako leto niža. Po podatkih zavoda ISTAT so zabeležili v prvih dveh mesecih letošnjega leta 31.241 porok, to je 1.149 manj kot v istem obdobju lani. Gre predvsem za znižanje števila cerkvenih porok, medtem ko se civilne poroke sorazmerno višajo. V letošnjem letu se vsak peti par poroči na občini, medtem ko je bilo razmerje še pred dvema letoma 1 proti 10. Razumljivo, da se tako niža tudi indeks porok. Leta 1976 je ta znašal 6,7, 1977. leta 6,1, lani pa 5,9.

Čemu tak padec poročnih obredov? Glavni razlog je nedvomno demografsko upadanje, ki je povezano s postopnim postaranjem italijanskega prebivalstva. Nadaljnji, prav tako pomembni razlog, je gospodarska kriza, saj poroka v tem času predstavlja pravi luksus. Če prezremo vse običajne poročne izdatke, ne moremo mimo problema stanovanja, ki je predvsem po uvedbi pravične stanarine, postalo vprašanje zase.

VČERAJ NA BRIONIH

Tito sprejel predsednika Sejšelske republike Reneja

Državnika sta obravnavala predvsem vprašanja, ki zadevajo gibanje neuvrščenih - Tito opozoril tudi na obstoječa krizna žarišča v svetu

BRIONI — Predsednik Sejšelske republike France Albert Renè je včeraj dopoldne dopotoval na Brione, kjer so mu pripravili slovesen sprejem z najvišjimi državnimi častmi. Predsednika Reneja je sprejel in pozdravil predsednik Josip Broz Tito.

Predsednika sta se včeraj sešla v Beli vili na Brionih na pogovoru, ki je potekal v zelo prisrčnem in prijateljskem vzdušju. Izmenjala sta mnenja o ključnih mednarodnih problemih, ob bližnjem vrhunskem sestanku neuvrščenih v Havani ter o dvostranskih odnosih.

Predsednik Tito je gostu razložil jugoslovanska stališča v zvezi z vsestranskim angažiranjem neuvrščenih držav, da bi bližnje vrhunsko srečanje okrepilo akcijsko enotnost, ki temelji na ustanovnih načelih neuvrščene politike in da bi se gibanje v celoti kar najbolj osredotočilo na reševanje ključnih problemov na mednarodnih odnosih. Predsednik Tito je govoril tudi o obstoječih kriznih žariščih, o spopadih med posameznimi neuvrščenimi državami ter o nujnosti, da se za reševanje teh vprašanj bolj odločno kot do zdaj zavzame neuvrščeno gibanje.

Predsednik Tito je še posebej opozoril na škodljivost in nevarnost, ki izvirata iz tujega posredovanja ter na poskuse, da bi se na ta način vsilile rešitve posameznim državam.

Predsednik Renè pa se je najprej zahvalil za prisrčen sprejem in z zadovoljstvom poudaril, da imata državi enaka in podobna stališča do vrste vprašanj. Predsednika sta se pogovarjala tudi o jugu Afrike. Tamkajšnji položaj sta ocenila kot zaskrbljujoč. Bila sta mnenja, da je treba tudi v Havani odločno podpreti usmeritev neuvrščenih držav za odpravo zadnjih ostankov kolonializma in dati vso podporo narodom afriškega juga v boju za svobodo in neodvisnost.

(dd)

ZDA sklicujejo konferenco o Kampučiji

WASHINGTON — Združene države Amerike nameravajo sklicati mednarodno konferenco, na kateri bi morale sodelovati vse države, ki so kakorkoli v zvezi z vojno v Kampučiji. Vest je posredoval državni sekretar Cyrus Vance, ki je pripomnil, da bi bil namen konference poiskati ustrezno politično rešitev kampučijske krize. Šef ameriške diplomacije je tudi sporočil, da je washingtonska vlada v tesnem stiku z vsemi zainteresiranimi državami.

Pet let zaporne kazni fašističnemu piromanu

TARANTO — Kazensko sodišče je včeraj obsodilo 37-letnega Martina Franca, sindikalnega predstavnika fašističnega sindikata CISNAL, na 5 let zapora in na prepoved izvrševanja javnih služb. Franco so obtožili namernega netenja požarov v Italsidru v Tarantu in poskusa izsiljevanja vodstva tovarne.

Plameni zajeli ribiško ladjo: posadka rešena

PORTO TORRES — Zaradi kratkega stika je včeraj ponoči nedaleč od Asinare izbruhnil požar na 113-tonski ribiški ladji «Albatros». Posadka, vsega 13 mož, se je lotila gašenja, a ker ribiči niso mogli ukrotiti plamenov, so zapustili ladjo in se oddaljili z rešilnim čolnom. Brodolomcem so priskočili na pomoč druge ribiške ladje, čoln najbližjega pristaniškega poveljstva in tudi vlačilec, s katerega so gorečo ladjo obsuli z močnimi curki vode. Vsak trud je bil zaman, ker se je «Albatros» okoli 5. ure zjutraj potopil.

VČERAJ SREDI NOČI V LEGNANSKI BOLNIŠNICI

Trije zakrinkani in oboroženi banditi skušali osvoboditi priprtega pajdaša

V spopadu ranjen mlad karabinjer - Banditi izginili brez sledu

LEGNANO — Sredi prejšnje noči so v tretjem nadstropju bolnišnice v Legnanu nenadoma odjeknili streli iz brzostrelk. Trije zakrinkani banditi so namreč hoteli «osvoboditi» svojega priprtega tovariša, vendar se jim je poskus, zaradi takojšnjega posega treh karabinjerjev, izjalovil.

Banditi so hoteli «osvoboditi» 40-letnega Giuseppa Pennestrija, ki je znan kot nepoboljšljiv kriminalec: poleg tega, da je mož spretno ukradel umetniške slike iz milanske galerije moderne umetnosti, ga obtožujejo umora nekega industrijca iz Varesej: med poskusom ugrabitve. Pennestri, ki je bil ranjen s strelnim orožjem, zaradi česar ni mogel premikati prstov, je zaprosil za premestitev iz zapora v Cuneu v legnansko bolnišnico, kjer bi ga moral prof. Ezio Morelli operirati in mu odpraviti hibo. Ker pa je znan kot prebrisan kriminalec, je bil stalno zastražen. In tudi prejšnjo noč so ga stražili trije karabinjerji, vsi zelo mladi, ko so se banditi, ki so si utrli pot v notranjost skozi gradbišče ob bolnišnici in nato skozi okno, pripeljali z dvigalom v tretje nadstropje. Ko so stopili iz njega, so presenečeno obstali pred oboroženimi karabinjerji. Eden je takoj stopil v sobo, kjer je Pennestri jadrno skočil s postelje, druga dva pa sta se spopadla z banditi, ki so nemudoma začeli streljati. Eden od karabinjerjev, 19-letni Walter Togni, se je ranjen v trebuh in ramo zgrudil na tla, drugi pa je odgovoril s strelnim orožjem in tako pognal prestrašene bandite v beg.

Ranjenega karabinjerja so takoj operirali in vse kaže, da rane niso nevarne. Kljub temu pa so si zdravniki pridržali prognozo.

Medtem ko so banditi izginili brez sledu, je stekla preiskava. Pennestrija so nemudoma odpeljali na karabinjersko postajo, kjer so ga zaslišali in vse kaže, da so ga, ker operacija ni nujna, ponovno spravili za rešetke superzapora v Cuneu. (Na sliki, telefoto ANSA, ranjeni karabinjer v bolniški postelji).

RIM — Včeraj so našli mrtvega v svojem stanovanju 52-letnega filmskega igralca Ettoreja Mannija. Spočetka je kazalo, da je Manni napravil samomor, kasneje pa so ugotovili, da je šlo za nesrečo med čiščenjem samokresa. Manni je bil namreč strasten zbiralec orožja.

IZNAJDLJIVI MEHIŠKI TIHOTAPCI

Mamilo pošiljajo kar z raketami

Do danes jih ameriška policija še ni zasledila

SAO DIEGO — Že polnih šest let tehnikom ameriške obrambne postaje ne daje miru signal, ki se jo pojavil na radarju, ki naj bi ga oddajali «neznani leteči predmeti». Marca leta 1973 so namreč v Koloradu Springsu zabeležili polet neznanega predmeta iz Mehike v smeri južne Arizone, nikoli pa niso ugotovili za kaj je pravzaprav šlo. Poslužili so se tudi močnih detektorjev jedrskih central, a uganke niso rešili. Nasprotno. V dvomu so celo bili ali obvestiti državne organe o preteči nevarnosti, ki prihaja z neba ali pa vse zamolčati in se sprijazniti z dejstvom, da se na sinjem nebu nič ni pripetilo. In odločili so se za to drugo varianto.

Afera bi se lahko tu zaključila. Medtem pa je neki telefonski poziv neznanega moškega zadevo ponovno priklical k stvarnosti. Sporočil je namreč, da so tega in tega dne tihotapci izstrelili z mehiškega ozemlja raketo z znatno količino mamila na arizonska tla in tako rešili problem «ameriškega vizuma».

Le tedaj so tehniki jedrske centrale sprožili alarmni zvonec. O dogodku so obvestili FBI, ki je pričela nemudoma prečesavati južno Arizono, a o raketi in mamilu ni bilo ne duha ne sluha. Tihotapci so že preskrbeli, da je raketa pristala na varnem mestu, ki ni dostopno ne policijskim ne carinskim organom. FBI si je priznala poraz, a kljub vsemu nadaljevala s preiskavo. Agenti so poizvedovali na območju, kjer naj bi predvidoma raketa padla, in res, krajevni policaji so potrdili, da so njihove naprave nekaj zaznale, a ni bilo vredno posebne pozornosti.

Nadzorstvo so okrepili, a vse zaman. Od takrat niso zabeležili več ne čudnih letenj, ne tajnih telefonskih pozivov. Tihotapci so svoje opravili in menda načrtujejo podobne «podvige» na kakem drugem mestu.

Tehniki so celo sumili, da je šlo za napad podmornic ali letal, nikakor pa za tihotapstvo mamil. Ameriške oblasti pa so tako postavljene pred novim problemom: kako preprečiti tihotapcem mamil rabo najbolj popolne tehnologije . . (kt)

Ob 27. juliju
prazniku občine Domžale

*iskreno čestitamo
vsem delovnim ljudem
in občanom
občine Domžale*

SKUPŠČINA OBČINE DOMŽALE
IN DRUŽBENOPOLITIČNE ORGANIZACIJE
OBČINE DOMŽALE

Lep pozdrav vsem bralcem
PRIMORSKEGA DNEVNIKA