8554 AA 60100200
OSREDNJA KNJIŽNICA
P.P.126
66001 KOPER

PRIMORSKI DNEVNIK

Poštnina plačana v gotovini
Abb. postale I gruppo
Cena 250 lir
Leto XXXV. Št. 136 (10.355)
TRST, sobota, 16. junija 1979

PRIMORSKI DNEVNIK je začel izhajati v Trstu 13. maja 1945, njegov predhodnik PARTIZANSKI DNEVNIK pa 26. novembra 1943 v vasi Zakriž nad Cerknim, razmnožen na ciklostil. Od 5. do 17. septembra 1944 se je tiskal v tiskarni «Doberdob» v Govcu pri Gorenji Trebuši, od 18. septembra 1944 do 1. maja 1945 v tiskarni «Slovenija» pod Vojskim pri Idriji, do 8. maja 1945 pa v osvobojenem Trstu, kjer je izšla zadnja številka. Bil je edini tiskani partizanski DNEVNIK v zasužnjeni Evropi.

Tržaški velesejem in njegove perspektive

Tržaško gospodarstvo preživlja v tem trenutku eno izmed najtežjih faz vsega obdobja po vojni: industrije z državno soudeležbo so v krizi, številni zasebni obrati životarijo, nekateri izmed njih pa so sploh prenehali obratovati in čakajo na tako imenovano preosnovo. Primarne proizvodnje (kmetijstvo) pri nas skoraj ni, tako da sloni krajevna ekonomija v tej fazi predvsem na raznih terciarnih dejavnostih in na javni upravi. Promet v pristanišču se postopoma modernizira in beleži čedalje večji promet s kontejnerji in ro-ro ladjami, količinsko pa se blagovni tokovi nikakor ne razvijajo v skladu z možnostmi, ki jih ima naša luka glede na svojo zemljepisno in strateško lego.

V tem nezavidljivem nizu negativnih dejavnikov izstopa letošnji, enaintrideseti tržaški mednarodni velesejem, ki ga danes odpirajo na razstavišču pri Montebelu, kot optimistično orientirana pobuda, kot pozitiven element za nov razmah proizvodnih in drugih gospodarskih dejavnosti na našem območju, kot dokaz zaupanja, ki ga zlasti mednarodni krogi gojijo v vitalnost tukajšnjih gospodarskih struktur. O tem pričajo podatki o udeležbi na tej prireditvi: skoraj 1000 razstavljavcev iz Trsta, iz naše dežele in iz notranjosti Italije ter iz kakih 30 tujih držav; uradno je letos prisotnih enajst držav iz Evrope (Jugoslavija, Avstrija, Zahodna Nemčija), iz Amerike (Brazilija), iz Azije (Indonezija, Filipini) in iz Afrike (Burundi, Srednjeafriško cesarstvo, Etiopija, Gana in Zaire). Trdnost mednarodnega zaupanja v gospodarsko vlogo našega mesta pa še bolj potrjujeta dejstvi, da se bo letošnji «dan o mednarodni trgovini s kavo» prvič odvijal pod pokroviteljstvom londonske International Coffee Organization (ICO) in da bo, vedno v okviru XXXI. velesejma, prvič zasedala v Trstu lani ustanovljena Svetovna konferenca za mednarodno lesno trgovino. Zlasti zadnja dva elementa utegneta imeti daljnosežne pozitivne učinke na nadaljnje uveljavljanje Trsta, ki že sedaj priteguje pozornost mednarodnih poslovnih krogov kar zadeva dovoz surove kave iz dežel pridelovalk v Italijo in Evropo ter promet s tradicionalnimi vrstami lesa iz Srednje Evrope v čezmorje ter ekzotov iz drugih celin v Evropo.

Dobršno dozo optimizma izpričujejo tudi programi za bodoči razvoj sejemskih dejavnosti, ki jih pripravlja samo vodstvo velesejma. Ob današnjem odprtju si bomo lahko ogledali novi paviljon, ki so ga pravkar dogradili na mestu, kjer sta do lanskega leta stala paviljona «A» in «B» in ki se pridružuje prvemu, lani zgrajenemu paviljonu, ki je prevzel mesto starih razstavnih struktur «E» in «F». Z novima paviljonoma je sejmišče ne le pridobilo na razstavnem prostoru (skupna uporabna pokrita površina se je namreč povečala na 12.000 kvadratnih metrov), ampak si je zagotovilo tudi prostore, opremljene s klimatizacijami in ogrevalnimi napravami, tako da bodo doslej na sejmišču možne razne prireditve čez vse leto.

Z dograditvijo obeh novih paviljonov se je zaključila druga faza obnovitvenih del tržaškega sejmišča in sedaj se vodstvo pripravlja na to, da sproži še tretjo in zadnjo fazo, v okviru katere je med drugim predvidena tudi popolna restrukturacija sedanje «Palače narodov», se pravi paviljona, v katerem nastopajo s svojimi kolektivnimi razstavami tuje države. V preurejeni Palači narodov ne bodo na razpolago samo novi razstavni prostori: del paviljona nameravajo namreč preurediti — kolikor ne obveljala varianta pomorske postaje — v kongresni center, brez katerega si ni mogoče zamišljati zdavnaj določene preusmeritve tržaškega velesejma k čedalje izrazitejši specializaciji.

Specializaciji na katerih področjih? Na to vprašanje odgovarjajo pri vodstvu velesejma, da mora sejem v bodoče razviti in podpreti zlasti tiste dejavnosti, ki so mu zaradi zemljepisne lege in mednarodnih gospodarskih vezi — aktualnih in bodočih — nekako prirojene: pomorstvo, ladjedelstvo, pristaniški in kopenski promet, gospodarsko sodelovanje s sosednimi državami.

Glavno podstat tem razvojnim programom s specializirano tematiko tvorijo po eni strani že dosežena in utrjena uveljavitev Trsta v mednarodnem merilu, po drugi pa tudi nove pobude, ki se že uresničujejo ali ki bodo postale stvarnost v bližnji prihodnosti. Med take pobude sodijo še zlasti tehnološka okrepitev pristanišča, za katero sta država in dežela nakazali znatna finančna sredstva, podvojitev operativne površine na pomolu VII, gradnja novih cest v neposrednem zaledju pristanišča, hitra cestna povezava s prehodi na jugoslovanski in avstrijski meji, gradnja velike ranžirne železniške postaje pri Červinjanu, uresničitev treh tovornih postajališč (pri Kokovem, pri Štandrežu in pri Ferneticih) in druga pomembna javna dela na področju prometa. K temu je treba dodati še nekatere zamisli, ki so sicer še v idejni fazi, kot na primer speljava plinovoda iz Trsta na Bavarsko in speljava premogovoda iz Poljske v Trst, ter novo mednarodno vlogo, ki jo bo naše območje lahko prevzelo v trenutku, ko bo postal stvarnost novi sporazum med EGS in Jugoslavijo in ko bo pristop Grčije, Španije in Portugalske k Evropski gospodarski skupnosti pomaknil težišče Evrope znatno proti jugu in ko se bodo mednarodni trgovinski tokovi preusmerili s sedanje pretežne osi sever - jug k novi osi vzhod - zahod.

V tem okviru bo za nadaljnjo uveljavljanje tržaškega mednarodnega velesejma nujno upoštevati in do potankosti izkoriščati vse možnosti — in teh ni malo — ki jih za okrepitev gospodarskega sodelovanja med obema sosednima državama naravnost ponuja gospodarski del osimskih sporazumov. Na katerih področjih so dane možnosti novega učinkovitega razmaha, ni treba posebej poudarjati: pomislimo samo na vzpostavitev sodelovanja med lukami ob severnem Jadranu, na skupno vodenje vodnega gospodarstva, na skupno nastopanje proti onesnaževanju okolja ter kopenskih in morskih voda, pa vse do skupnega raziskovanja možnosti speljave notranje vodne poti Jadran - Sava - Donava. Iz tega zornega kota zadobiva izrazito pomembnost tudi negospodarski del italijansko - jugoslovanskih sporazumov iz leta 1975. Na dlani je namreč, da se bosta tržaško gospodarstvo in prav tako vsakoletni mednarodni velesejem, ki je hkrati njegov odsev in vodilo, lahko povzpela na novo, višjo kvalitetno raven, samo v pogojih, ki jih ustvarjajo mir, delovno sožitje med narodi in mednarodno sodelovanje na vseh področjih. Vsako zaviranje tega procesa, vsako zapiranje, bi za Trst nujno pomenilo nepopravljivo gospodarsko škodo, in bi tudi takšne pobude, za katere se zavzema velesejemska ustanova, ne mogle dati zaželenih rezultatov.

ELIO FORNAZARIČ

PRED PONEDELJKOVIM PODPISOM SOVJETSKO-AMERIŠKEGA SPORAZUMA SALT 2

BREŽNJEV IN CARTER BOSTA DANES ZAČELA URADNE RAZGOVORE O OMEJITVI OBOROŽEVANJA

Oba državnika je včeraj sprejel avstrijski predsednik Kirchschlaeger - Predvideni tudi razgovori o vseh pomembnejših vprašanjih - Komentatorji poudarjajo obojestransko voljo po pomiritvi

(Poseben dopis)

DUNAJ — Včeraj popoldne sta si Carter in Brežnjev prvikrat segla v roke in to v preddverju pisarne avstrijskega predsednika Rudolfa Kirchschlaegerja. S tem protokolarnim obiskom se je pravzaprav v resnici začelo vrhunsko srečanje, ki je bilo že velikokrat napovedano, pa potem prav tolikokrat preloženo. Pa ne zato, ker bi si Carter in Brežnjev ne imela kaj povedati, ampak niti ena niti druga stran ne želi, da bi sestanek doživel podobno usodo kot tisti pred osemnajstimi leti, ko sta Kennedy in Hruščev odšla z Dunaja praznih rok.

Srečanje pri Kirchschlaegerju je imelo predvsem protokolarni pomen, saj je avstrijski delež pri ameriško - sovjetskih pogajanjih o omejitvi strateškega orožja le tehnično-organizacijske narave. Pri tem pa velja povedati, da so se Avstrijci temeljito pripravili, kot tudi množice novinarjev z vseh koncev sveta, ki so se v teh dneh zgrnili v avstrijsko glavno mesto.

Sinoči sta se oba državnika ponovno srečala in sicer v dunajski Operi, kjer sta prisostvovala izvedbi Mozartove opere «Beg iz Seraja». Brežnjev in Carter sta sedela v «cesarski loži», vse bližnje lože pa so zasedli policisti.

Ameriški predsednik je prispel na Dunaj že predsinočnjim in v svoji izjavi na letališču je povedal, kako je prepričan v uspešnost srečanja s sovjetskim voditeljem Brežnjevom. Toda za ameriškega predsednika se boj za sporazum o omejitvi strateškega orožja ne bo končal v ponedeljek, ko ga bosta podpisala z Brežnjevom. Ta sporazum mora namreč dobiti dvotretjinsko podporo v senatu in po govorih jastrebskega senatorja Jacksona sodeč to ne bo lahko doseči. Ne glede na to, je Carter prepričan, da bo sestanek na Dunaju blagodejno vplival na svetovne razmere in da se z njim krepita mir in varnost.

Podobno gleda na srečanje Sovjetska zveza. Leonid Brežnjev sicer včeraj zjutraj, ko je prispel s posebnim letalom Aeroflota na dunajsko letališče Schwechat, ni tako kot Carter še enkrat pojasnil svojih pričakovanj in stališč. Namesto njega je to še enkrat povedalo glasilo CK KP SZ Pravda, ki piše, da je sovjetska zasluga, da je prišlo do tega srečanja. Toda najbrž ni bistveno, kdo je bolj popustil in kakšni razlogi so ga pri tem vodili. Nedvomno je bila potrebna obojestranska politična volja po takem srečanju, ki se naj izteče v formalnem podpisu sporazuma SALT 2. Pri tem celo ni bistveno, da ta sporazum se ne omejuje oboroževalne tekme. Carter in Brežnjev se seveda ne bosta pogovarjala le o orožjih. Kakor je slišati na Dunaju, bosta zajela še celo vrsto vprašanj — od Bližnjega vzhoda do Juga Afrike in Indokitajske. Pri tem pa bosta morala upoštevati, da njuni pogledi nimajo obvezujoče teže, saj se morata obe velesili v svetu soočati tudi z izvenblokovsko stvarnostjo.

LUDVIK ŠKOBERNE

Avstrijska otroka sta podarila šop cvetja sekretarju KP SZ Leonidu Brežnjevu ob njegovem prihodu na Dunaj. (Telefoto ANSA-UPI)

Ljubomir Štrougal o obisku v SFRJ

PRAGA — Predsednik češkoslovaške vlade Ljubomir Štrougal je po vrnitvi v domovino iz Jugoslavije izjavil, da nadvse pozitivno ocenjuje obisk v Jugoslaviji. Pogovori s predsednikom ZSI Veselinom Djuranovićem in predsednikom republike Titom so bili tvorni in odprti. Pregledali smo vse, kar je bilo storjenega v minulih letih, še posebej v luči zaključkov, o katerih sta se dogovorila predsednik Husak in Tito leta 1973. Bilanca sodelovanja med ČSSR in Jugoslavijo je zelo ugodna in to na vseh področjih.

OBISK ANDREOTTIJA PREDSEDNICI ANGLEŠKE VLADE

Italija in Anglija soglasni: v EGS potrebne spremembe

Dosedanja kmetijska in proračunska politika škoduje manj bogatim članicam - Graditi bo treba jedrske centrale ob ustreznih jamstvih za varnost

LONDON — Evropska gospodarska skupnost bo morala popraviti usmeritve kmetijske in proračunske politike, katerih neskladja škodujejo gospodarsko manj trdnim članicam, kot sta Italija in Velika Britanija. V tem sta v bistvu soglašala načelnika obeh vlad, gospa Thatcherjeva in Andreotti, ob koncu več kot dveurnih uradnih razgovorov v angleški prestolnici. Kratek delovni obisk predsednika italijanske vlade novi angleški premierki, pri katerem sta sodelovala tudi zunanja ministra, Forlani in lord Carrington, je bil namenjen primerjavi stališč obeh vlad o glavnih vprašanjih, ki bodo predmet razprave na bližnjih sejah Evropskega sveta v Strasbourgu in sedmih najbolj razvitih zahodnih držav v Tokiu.

Po razgovorih, ki so se začeli pred poldnem v tradicionalni rezidenci angleških premierov v Downing streetu in so se nadaljevali tudi ob delovnem kosilu, je izrazil Andreotti zadovoljstvo nad stičnimi točkami v ocenah in namenih obeh vlad, kar zadeva EGS. Spremeniti bo treba kmetijsko politiko deveterice, ki troši ogromna sredstva za podpiranje cen kontinentalnih pridelkov na škodo naložb za gospodarski in socialni razvoj manj razvitih območij. Prav tako bo treba spremeniti proračunska vodila, ki povzročajo (paradoksno) prenos sredstev od revnejših na bogatejše države. Italija in Anglija bosta zato skupaj zahtevali nujnih ukrepov EGS v tem smislu.

Spričo različnosti položajev — Anglija ima dovolj nafte za svoje potrebe in razpolaga z obilo premoga — niso zabeležili posebnega uspeha pri poskusu usklajevanja stališč glede energetskih problemov, ki bodo bržkone jedro razgovorov v Tokiu. Obe vladi pa soglašata, da je treba med alternativnimi viri upoštevati tudi jedrske centrale, pa čeprav ob primernih jamstvih za varnost prebivalstva. S tem v zvezi je Andreotti napovedal, da bo nemški kancler Schmidt tako v Strasbourgu kot v Tokiu predlagal, naj poverijo dunajski Mednarodni agenciji za atomsko energijo izdelavo študije o vprašanjih varnosti pri jedrskih centralah.

Angleško-italijanski razgovori so potekali, je poudaril Andreotti, ki se je zvečer že vrnil v Rim, v odkritem in prijateljskem ozračju, kar potrjuje koristnost krepitve dvostranskih odnosov med državami EGS. Zato je tudi povabil gospo Thatcher, s katero sta se dogovorila, da se bodo voditelji obeh vlad sestajali vsaj dvakrat letno, na čimprejšnji obisk v Rimu. (lv)

DANES V ROVINJU

Proslava 35-letnice Unije Italijanov za Istro in Reko

ROVINJ — Italijanska narodnostna skupnost iz Istre in z Reke proslavlja danes z vrsto političnih in kulturnih manifestacij 35. obletnico ustanovitve in dejavnosti demokratične organizacije, v kateri se združuje, Italijanske unije za Istro in Reko. Osrednja politična prireditev bo ob 10. uri v veliki dvorani Villas Rubin s svečano skupno sejo Konference Italijanske unije za Istro in Reko in odbora za proslavo, kateri bodo prisostvovali tudi zastopniki družbenopolitičnih organizacij iz Jugoslavije in iz zamejstva, med njimi SKGZ in včlanjenih ustanov.

V Rovinju si bodo že od zgodnjega jutra sledile kulturne prireditve, od slikarskega «ex tempore prijateljstva», do koncertov številnih pevskih zborov iz raznih istrskih krajev. Tamburaške skupine z Reke in iz Pulja bodo priredile večerni koncert na morju, proslave ob pomembnem jubileju se bodo pa zaključile s sprevodom čolnov, okrašenih z lampijončki. (lv)

PARLAMENT SE BO SESTAL NA PRVI SEJI PRIHODNJI TEDEN

Po prvih izjavah predstavnikov strank bo komunist ponovno predsednik zbornice

Zaccagnini in Piccoli sta se včeraj srečala najprej s Craxijem in nato z Biasinijem

RIM — V poslanski zbornici in v senatu je skorajda že vse nared za prvi seji obeh zborov italijanskega parlamenta, ki bosta v sredo dopoldne. Seji bosta prva priložnost za preverjanje, do kakšne mere je volilna vihra zrahljala vezi med strankami. Vendar po dokajšnji zaostritvi prejšnjega tedna kaže, da se je obzorje vendarle nekoliko razjasnilo in da ta prva preizkušnja ne bo imela travmatskih posledic, saj kaže, da bosta zbora potrdila dosedanja predsednika, ali vsaj da bo predsedstvo senata pripadlo demokristjanu, predsedstvo zbornice pa komunistu.

Ofenziva, ki so jo prejšnji teden začeli proti komunistični kandidaturi za predsedstvo zbornice sekretar PSDI Pietro Longo in nekateri demokrščanski krogi, se je torej izjalovila, zlasti še, ker se je pot dogovarjanja izkazala za KD tudi s taktičnega vidika edina možna. Očitno je namreč, da KD ne sme prisiliti socialiste, da bi se prekomerno izpostavili, če hoče doseči z njimi sporazum za oblikovanje vsaj začasne vlade. Od tod prve pomirjevalne izjave iz vrst dorotejske struje, kateri so sledili še drugi namigi sprave. Le-ti so sicer še megleni, ker se KD boji morebitnih reakcij notranje desnice in laičnih zaveznikov, v bistvu pa naj bi stranka relativne večine ne nasprotovala izvolitvi komunista za predsednika zbornice. Načelnik socialistične poslanske skupine Balzamo je v imenu lastne stranke potrdil stališče, ki ga je v četrtek orisal Craxi («PSI ne postavlja vetov, vendar se zavzema, da bi zbornici predsedoval levičar») in tudi republikanski sekretar Biasini je poudaril, da po njegovem ni razlogov, da bi odpravljali pozitivne novosti pravkar minule zakonodajne dobe (Ingrao je bil prvi komunist, ki je predsedoval enemu parlamentarnemu zboru). «Izogniti se moramo odklonom — je naglasil Biasini — ki bi izzveneli kot potrditev ideoloških predsodkov in to še zlasti v trenutku, ko morsikdo poudarja, da je treba obnoviti večino demokratične enotnosti.» Liberalec Bozzi je menil, da «vprašanje predsednika zbornice ni nujno povezano z oblikovanjem vladne koalicije», medtem ko sta bila radikalni voditelj Pannella in socialdemokrat Reggiani bolj izzivalna. Pannella je dejal, da bi morali težiti za tem, da bi bila predsednika obeh domov parlamenta levičarja («Soglašam s kandidaturama Ingraa za zbornico in Terracinija za senat, nočem pa, da bi izvolili Fanfanija za predsednika senata, da bi v zbornici lahko dobili Ingraa»), Reggiani pa je menil, da bi predsednika obeh zborov morala biti izraz vladne večine.

Vprašanje predsednikov obeh domov parlamenta naj bi bilo, vsaj tako kaže, torej rešeno, medtem ko sta na odprtem morju rešitev vprašanja predsednikov parlamentarnih komisij in še zlasti oblikovanje vlade. V teh dveh tednih po političnih volitvah so se stranke v glavnem ukvarjale z analizo volilnih izidov in se posvetile volilnima kampanjama za evropske volitve in za deželne volitve na Sardiniji (le-te bodo v nedeljo). Šele včeraj je zato prišlo do prvih neformalnih stikov. Zaccagnini in Piccoli sta se sestala s socialističnim sekretarjem Craxijem, Piccoli se je sešel z Biasinijem, Craxi pa predvčerajšnjim s Pannello. Razgovori so bili posvečeni analizi položaja v Italiji in iskanju morebitnih rešitev, vendar to je vse, kar se je zvedelo o teh stikih. Glede na stališča strank pa je vsekakor malo verjetno, da bi lahko obnovili večino demokratične enotnosti ali da bi oživili levi center. Najverjetnejša rešitev bo začasna vlada, ki naj bi bila za krmilom države do upravnih volitev prihodnjega leta. (vt)

Sindikalni posvet v Tokiu brez CGIL

RIM — Teden dni pred zasedanjem načelnikov vlad 7 najbolj industrializiranih zahodnih držav se bodo v Tokiu sestali od 21. do 23. t.m. voditelji sindikatov istih držav, da izdelajo v podrobnostih stališča delovnih slojev za prebroditev številnih težav, ki tarejo svetovno gospodarstvo in izdelajo svoje predloge, ki naj bi jih državniki upoštevali, za skladnejši družbenogospodarski razvoj na vsem svetu, ki mu ne sme biti edini smoter profit.

Sindikalisti bodo v ta namen izročili japonskemu premieru Ohiri, ki bo predsedoval bližnjemu posvetu predsednikov vlad, dokument, ki obrazložuje njihova načelna stališča, ki se bistveno razlikujejo od gospodarske politike razvitih držav. Glede energetske politike sindikati nasprotujejo namenom zahodnonemške in ameriške vlade po ustanovitvi kartela potrošnikov proti državam proizvajalkam, a se zavzemajo za konstruktivno dogovarjanje. Ob zelo kritični oceni dosedanjih gospodarskih trendov, sindikati apelirajo na ustvarjanje novega svetovnega gospodarskega reda. Evropski sindikati se zato zavzemajo za tesnejše sodelovanje z državami v razvoju, kar pušča pa precej ravnodušne ameriške sindikaliste.

Iz Italije bosta odšli v Tokio le zastopstvi CISL in UIL, ker japonski sindikati, ki so prireditelji srečanja, niso povabili največjega sindikata, CGIL. Ta sicer ni član posvetovalne sindikalne komisije držav OECD, ob preteklih podobnih priložnostih, kot lani v Nemčiji, so mu pa omogočili prisotnost z vključitvijo predstavnika CGIL v italijansko enotno delegacijo.

Delavca ob življenje pri gradnji predora

TURIN — Dva delavca sta včeraj izgubila življenje, druga dva pa sta bila ranjena med gradnjo nekega železniškega predora v Bussolenu pri Turinu. Delavci so ravno nameščali eksploziv v vrtine, ko je iz nepojasnjenih vzrokov naboj eksplodiral v rokah enega delavca.

LONDON — Predsinočnjim je prispel na zasebni obisk v Veliko Britanijo jordanski kralj Husein, ki se bo v ponedeljek sestal z britanskim premierom Thatcherjevo.

RIM — Prostovoljni varčevalni ukrepi za omejitev porabe bencina in dizlovega olja niso dali nobenega rezultata, saj se je tudi v maju poraba zvišala za 10 odstotkov. Naftne družbe pa oskrbujejo bencinske črpalke z lanskoletnimi količinami, kar povzroča občasno pomanjkanje.

Bolj sproščeno ozračje v svetu osnovni cilj dunajskega sestanka

DUNAJ — Težko bi našli državnika, ki bi se razglašal za nasprotnika miru. Celo tisti, ki s svojim vsakodnevnim ravnanjem mir neposredno ogrožajo, trdijo, da to, kar počnejo, počnejo v dobro človestva. Prav mogoče bi bilo tudi srečanje med ameriškim predsednikom Carterjem in sovjetskim voditeljem Brežnjevom opredeliti s podobnim cinizmom in našli bi veliko podatkov ki bi opravičevali takšen pristop. Pa vendar, ali je res sestanek voditeljev najmočnejših sil na svetu le prozorna igra, preračunana na poceni učinke bodisi v domači bodisi v svetovni javnosti? Ali je rivalstvo med supersilama že prešlo mejo, ko je se mogoče upati, da bo nazadnje le zmagal razum in volja ogromne večine človeštva? Podatki o vse dražjih in vse učinkovitejših orožjih navajajo na misel, da je ameriško - sovjetsko ravnovesje zasnovano na vzajemni bojazni, kdo bo prvi izgubil živce in ne na prepričanju, da je strah kaj šibak temelj pravemu in trajnemu miru.

Kljub takim razmišljanjem, ki smo jih brali pred sedanjim ameriško-sovjetskim sestankom na vrhu, je vendarle tudi nekaj znamenj, ki so spodbudna. Prav na predvečer prvega srečanja Brežnjeva in Carterja, smo na Dunaju slišali, kako se utegnejo na srečanju poleg tistega kar vsebuje sporazum Salt 2 (omejitev razvoja strateških orožij) sporazumeti tudi o zmanjšanju števila vojaštva v srednji Evropi. O tem se pogajanja vlečejo že leta, vendar kakega napredka niso dosegli. Zdaj naj bi se dogovorili, da Sovjetska zveza umakne iz tega področja 60.000 vojakov, Američani pa iz Zvezne republike Nemčije 32 tisoč. V kolikor bodo tako sklenili, pomeni, da tako ena kot druga velesila želita bolj sproščenega ozračja v mednarodnih odnosih. Počakati bo treba vsaj še danes da se bomo prepričali kako je s temi razmišljanji.

Carter in Brežnjev se bosta prvikrat uradno sešla danes in sicer na ameriškem veleposlaništvu. Vsega bosta imela med bivanjem na Dunaju pet krogov pogovorov, kar po svoje izpričuje, kako velik je interes za čimbolj razvejano izmenjavo pogledov. Iz programa je tudi razbrati, da so protokolarne obveznosti obeh predsednikov omejili na najmanjšo možno mero. Tako je bil pri uradnem gostitelju le polurni sprejem, na katerem sta se sinoči Brežnjev in Carter (tako narekujejo že pravila lepega vedenja) zahvalila Kirchschlägerju za gostoljubnost in skrbno pripravljeno tehnično plat svojega srečanja. Sami Avstrijci pa niti Carterja niti Brežnjeva ne bodo videli drugače kot na televizijskih zaslonih, razen seveda 6000 policistov, ki so zadolženi, da bi se ne primerilo kaj nepredvidenega. Kot zanimivost velja povedati še podatek, ki govori, koliko bo to srečanje stalo: okroglih 25 milijonov šilingov. Večji del bo šlo iz ameriške in sovjetske državne blagajne, 4 milijone šilingov pa bo prispevala Avstrija. Zakaj? Med drugim, ker se s takim srečanjem Dunaj uveljavlja kot svetovno središče, Avstrija pa kot prostor, kjer se dobro počutijo tako eni kot drugi.

L. Š.

Zanimanje za obisk Desaia v Jugoslaviji

BEOGRAD — V zvezi z obiskom predsednika indijske vlade Moradžija Desaia v Jugoslaviji je uradni predstavnik zveznega sekretariata za zunanje zadeve Mirko Kalezić v pogovoru z diplomatskim urednikom Tanjuga izjavil, da obisku premiera Desaia pripisujejo velik pomen. Nedvomno bodo obisk in pogovori, ki jih bo desai imel s predsednikom Titom in predsednikom ZIS Veselinom Djuranovićem nov prispevek k nadaljnji krepitvi prijateljskih stikov med Jugoslavijo in Indijo, ki se uspešno razvijajo polna tridesetletja.

Obojestranska pripadnost politiki neuvrščenosti je čvrst temelj, na katerem je grajeno vsestransko sodelovanje in vzjamno razumevanje obeh držav tako na mednarodnem kot dvostranskem področju. Jugoslavija in Indija kot ustanoviteljici politike neuvrščenosti, si nenehno prizadevata za krepitev njene vloge in vpliva v mednarodnih odnosih in za reševanje perečih problemov, s katerimi se sooča današnji svet. Prav zato ima obisk Desaia še toliko večji pomen, saj so v času priprav neuvrščenih držav na šesto konferenco na vrhu.

Jugoslavija in Indija si podobno kot velika večina drugih neuvrščenih držav prizadevata, da bi bil vrh v Havani nova uveljavitev politike in gibanja neuvrščenosti kot neodvisnega in izvenblokovskega dejavnika v mednarodnih odnosih. Zavzemata se za krepitev enotnosti in akcijske sposobnosti gibanja neuvrščenosti in je pričakovati, da bo to osrednja tema v pogovorih predsednika Tita in Veselina Djuranovića s premierom Desaiem. (dd)

V Moskvi uprizorili Krleževo dramo

MOSKVA — Moskovska publika je sprejela z velikim navdušenjem dramo «V agoniji» Miroslava Krleža, v odrski postavitvi znanega jugoslovanskega režiserja Steva Žigona. To je prvo delo iz jugoslovanske dramske literature, ki je bilo postavljeno na oder v «Malem gledališču» v Moskvi.

Za šest mesecev podaljšali mandat varnostnim silam OZN v Libanonu

Izrael kljub temu nadaljuje z agresijo

NEW YORK — Varnostni svet Organizacije združenih narodov je predsinočnjim podaljšal za šest mesecev mandat mirovnim silam OZN v južnem Libanonu, obenem je pozval Izrael, naj «takoj prekine» svoje napade na ozemeljsko celovitost, enotnost, suverenost in politično samostojnost Libanona ter naj ukine pomoč neodgovornim oboroženim skupinam.

Ukrep so kritizirale številne libanonske politične osebnosti, češ da je s praktičnega vidika neučinkovit, priznale pa so, da je potreben. Libanonske napredne sile in vlada so si namreč želele, da bi varnostni svet spremenil vlogo modrih čelad, da bi iz mirovnih sil postale udarne enote, ki bi s tanki in topništvom branile libanonsko suverenost. Samo po sebi umevno ne bi pod takimi pogoji nobena država poslala svojih vojakov v Libanon, saj bi to pomenilo vojno proti Izraelu namesto Arabcev.

Kot običajno se je izraelska vojska požvižgala na resolucijo OZN, njeni reaktivni lovci so ponovno kršili libanonski zračni prostor in nad Bejrutom dokazali, da jim nihče nič ne more. Prav tako so že rutinsko obstreljevali položaje libanonskih naprednih sil in palestinskih gverilcev v jugovzhodnem Libanonu. Tel Aviv je med drugim tudi cinično protestiral, da resolucija OZN ne omenja palistinskih «teroristov», ki so po izraelskem mnenju krivi za gorje v Libanonu. Resnici na ljubo, je predvsem Velika Britanija skušala vnesti v resolucijo OZN tudi to postavko, a ji ni uspelo zaradi odločnega zadržanja ostalih članic varnostnega sveta.

Mirovna misija modrih čelad je bila torej podaljšana za šest mesecev. Približno 6.000 vojakov bo skušalo s svojimi šibkimi močmi vzpostaviti mir na jugu Libanona. Pred koncem meseca se jim bo pridružil tudi kontingent italijanskega vojnega letalstva, ki bo zamenjal enoto norveških helikopterjev. (voc)

Malezija bo izgnala vietnamske begunce

KUALA LUMPUR — Podpredsednik malezijske vlade Datuk Matahir Mohamed je včeraj sporočil, da je njegova vlada sklenila izgnati iz dežele 76 tisoč vietnamskih beguncev, ki jih bodo z njihovimi plovili prepeljali v mednarodne vode. Obenem je podpredsednik napovedal, da bodo v kratkem izdali zakon, ki bo dovoljeval streljanje na ladje z begunci, ki bi zaplule brez pooblastila v malezijske teritorialne vode.

Nemške napovedi o skylabovem strmoglavljenju

BONN — Nemško zvezno ministrstvo za notranje zadeve je sporočilo, da bo ameriška vesoljska ladja skylab strmoglavila na Zemljo po vsej verjetnosti 20. julija, možna pa je tudi sedemdnevna razlika. Določitev točnega datuma bo tri dni pred strmoglavljenjem, za ugotovitev točnega kraja pa bodo na razpolago le tri ure.

Z VČERAJŠNJE TISKOVNE KONFERENCE PREDSEDNIKA TORESELLE

Za nadaljnji razmah velesejma nujno potreben kongresni center

Uradno odprtje XXXI. prireditve bo danes ob 11. uri - Močno deževje preprečilo pravočasno ureditev novega paviljona, zato bo sejmišče dostopno za obiskovalce šele od jutri dalje

Predsednik ustanove za tržaški velesejem dr. P. Toresella in generalni tajnik dr. F. Linassi sta včeraj dopoldne na tradicionalni tiskovni konferenci orisala časnikarjem glavne značilnosti letošnjega 31. mednarodnega velesejma, ki ga bodo uradno odprli danes ob 11. uri (osrednjo vlado bo na slovesnosti zastopal podtajnik na ministrstvu za industrijo in trgovino sen. Carlo Baldi) in ki se bo zaključil v četrtek, 28. junija. Pravzaprav je možno, da bo sejem trajal še dan ali dva po tem datumu glede na dejstvo, da bo sejmišče dostopno za občinstvo šele jutri, ker se je ureditev novega paviljona zaradi zadnjega močnega deževja nepričakovano zavlekla. Po vsem tem bo danes le uradno odprtje prireditve, obisk paviljonov pa bo možen šele jutri (od 10. do 13. in od 16. do 24. ure).

Dr. Toresella in dr. Linassi sta na konferenci poudarila izrazit mednarodni značaj naše osrednje gospodarske prireditve, na kateri je letos nanizana proizvodnja okrog 30 držav. Poseben poudarek sta nadalje namenila dnevom, namenjenim državam, ki so na sejmu prisotne uradno, ter dnevom o kavi, lesu in zavarovalstvu. Glede osnovnih smernic za nadaljnji razvoj velesejma v prihodnjih letih sta še posebej poudarila težnjo k specializaciji na določenih področjih, ki predstavljajo osnovo za nadaljnje uveljavljanje Trsta in dežele Furlanije - Julijske krajine v mednarodni gospodarski stvarnosti. Za nekatere specializirane prireditve je vodstvo velesejma že pripravilo potrebno zasnovo, do pravega razmaha v tej smeri pa kljub dejstvu, da sejmišče sedaj razpolaga z novimi ogrevanimi paviljoni, tako da se sejemska dejavnost v njih lahko razvije čez vse leto, ne bo moglo priti, dokler ne bo Trst razpolagal s primernim kongresnim centrom. Za uresničitev te nove strukture sta možni dve varianti, in sicer preureditev prostorov pomorske postaje, ali pa preureditev Palače narodov na samem sejmišču, za kar pa so potrebne nekatere spremembe v ustreznem regulacijskem načrtu. Ta namreč predvideva prenos sejmišča v Barkovlje in uporabo sedanje sejemske površine pri Montebelu (okrog 13.000 kv. m) za gradnjo javnokoristnih objektov (šol, otroških vrtcev, itd.). Vprašanje je hkrati politično in finančno in vodstvo velesejma pričakuje, da se bodo pristojne oblasti — predvsem pa deželna uprava — v najkrajšem času odločile za eno izmed obeh variant, da bo tržaški velesejem lahko dosegel kvalitetno stopnjo, ki jo zahtevata mednarodni pomen Trsta in vse dežele Furlanije - Julijske krajine. (ef)

Z včerajšnje tiskovne konference predsednika Ustanove za Tržaški velesejem

S SKUPŠČINE NOVINARJEV DEŽELNEGA SEDEŽA RAI-TV

Zahteva po slovenskih programih med preizkusno fazo tretje mreže

Oddaj ni mogoče začeti z neprimernimi sredstvi in organiki
Decentralizacija bo valorizirala krajevno ustvarjalnost

Pred dnevi se je sestala skupščina novinarjev deželnega sedeža RAI-TV v Trstu, ki je na sestanku sprejela naslednjo resolucijo:

«Redakcijska skupščina novinarjev deželnega sedeža RAI-TV v Trstu ponovno izraža potrebo po takojšnjem izvajanju zakona o reformi radiotelevizijskih oddaj, tudi s konkretnim začetkom kulturnih in informativnih oddaj deželnega značaja. Skupščina poudarja pravico — dolžnost javnih storitev, da zagotovijo informativne usluge, katerih merilo naj bosta popolnost in pluralizem, v italijanskem in slovenskem jeziku, kot je izrecno določeno v zakonu o reformi.

V ta namen skupščina poudarja potrebo, da se ustanovijo avtonomne in samozadostne strukture, tudi na tehničnem in funkcionalnem področju, za oddaje v italijanskem in slovenskem jeziku. V zvezi z določitvijo dobe za preizkušnjo oddaj v italijanščini, skupščina poudarja svoje nasprotovanje, da bi se ta faza omejila na same prispevke v italijanskem jeziku in zato odpira z ustanovo in političnimi silami fazo soočanja — to soočanje se bo lahko spremenilo v konkretne pobude sindikalnega boja — da bi se kolegom slovenskega jezika zagotovila pravica uporabe preizkusne dobe s samostojnimi programi.

Skupščina se obrača na upravni svet RAI-TV z zahtevo, da izpolnjuje to, kar je predvideno po zakonu o reformi, in da vsekakor zagotovi izvajanje kar se tiče programov v slovenskem jeziku s tem, da zagotovi razpoložljivost tehničnih sredstev in osebja in da preveri potrebo, da v Furlaniji - Julijski krajini podaljša fazo preizkušenj.

V pričakovanju preizkušenj skupščina poudarja nezadostno operativnost produktivnega modela, ki ga je izdelala ustanova, s posebnim poudarkom na redakcijski organik, ki že sedaj ne ustreza realnim produktivnim potrebam. Skupščina potrjuje pripravljenost novinarjev, da zagotovijo svojo profesionalnost v korist javnih uslug in poudarja, da RAI-TV ne more nadaljevati z zahtevo, da bi začela z oddajami tretje mreže z neprimernimi sredstvi in organiki, zaradi česar morajo posamezni delavci tudi v fazi preizkušenj paziti, da strogo spoštujejo določila delovne pogodbe, kar se tiče funkcij in urnikov.

Skupščina nadalje poudarja potrebo, da se z decentralizacijo valorizira krajevna ustvarjalna in produktivna sposobnost s sodelovanjem v vsedržavni proizvodnji. V tem smislu negativno ocenjuje vsakršno preosnovo, ki bi nameravala zmanjšati sedanje televizijske produktivne strukture, ki jih je treba koristno uporabiti tudi v bodočnosti kot prispevek vsedržavnemu in deželnemu programiranju.

Skupščina zaradi tega zahteva, da upravni svet nujno in na primeren način odgovori; medtem obvezuje redakcijski odbor, da prevzame vse potrebne pobude, tudi najodločnejše, za dosego omenjenih ciljev.»

NEKAJ MISLI OB ZAKLJUČKU ŠOLSKEGA LETA

PSIHOPEDAGOŠKI SLUŽBI POSVETITI VEČJO SKRB

Pri nas smo se teh problemov lotili razmeroma pozno
Rešitev vprašanja je odvisna predvsem od politične volje

Ob koncu šolskega leta se navadno zamislimo o uspehih in težavah, s katerimi se leto za letom srečujemo na našem šolskem področju. Eden od problemov je nedvomno izredno pomanjkljiva psihopedagoška služba na osnovnih in zlasti na nižjih srednjih šolah. V tem članku bi radi opozorili na to še vedno odprto vprašanje, ki ostaja kljub soglasnim ugotovitvam, da je takšna služba neobhodno potrebna, še vedno dokaj nerazčiščeno.

Poudariti je treba, da se omenjeni problem ne omejuje le na našo manjšinsko stvarnost, čeprav je pri nas bolj občuten, saj mora naša šola že zaradi svoje ogroženosti težiti ne le h kakovosti, temveč tudi h harmoničnemu in funkcionalnemu vključevanju vseh mladih v družbeno stvarnost. To pa je v danih razmerah brez ustrezne strokovne pomoči skoraj nemogoče, saj obstoječi učni programi povsem zanemarjajo družbena in psihološka vprašanja. Dovolj je, da pomislimo na težave, s katerimi se srečujejo otroci, ki prihajajo iz ekonomsko in kulturno revnejših slojev. Prav slednja dejavnika običajno vplivata na njihov šolski uspeh. Znano je namreč, da imajo ti otroci težave zlasti v izražanju, ki je pogoj dobrega uspeha. V takšnih razmerah ostaja naša šola hote ali nehote še vedno elitna, namenjena predvsem otrokom srednjih in višjih družbenih slojev. Na ta način pa potrjuje že obstoječe socialne razlike, saj enak učni pristop do vseh učencev v bistvu onemogoča zlasti otrokom revnejših slojev, da bi obogatili pomanjkljivo kulturno osnovo in se tako vključili kot enakopravni člani v širšo družbeno stvarnost. Dijaki, ki se kljub neustreznemu družinskemu okolju prilagodijo šolskemu sistemu, predstavljajo redke izjeme, ki le potrjujejo načelo zgolj formalne enakosti. Vzgojitelji pogosto nimajo ustrezne priprave, pa tudi časa, da bi se izrecno posvetili samo določenim dijakom, čeprav se teh problemov zavedajo in jih skušajo rešiti. Za smotrnejše delo bi bila namreč potrebna ekipa specializiranih ljudi, psihologa, socialne delavke, zdravnika.

Psihopedagoška služba je nastala z namenom, da bi rešila omenjene probleme. Danes se ljudje zavedajo, da je povsem krivično prepustiti otroka, ki zaradi družinskih razmer ali osebnih težav ne more slediti pouku kot ostali, zgolj naključju, ker s tem že predhodno zapečatimo njegovo usodo.

Pri nas smo se teh problemov lotili razmeroma pozno, saj le posnemamo države, ki imajo z omenjeno psihopedagoško službo že večletne izkušnje in uspehe. Tovrstni posegi se pri nas na žalost omejujejo le na krajša obdobja, kar zlasti negativno vpliva na učinkovitost dela. Poleg tega poteka delo, razen redkih izjem, individualno, ne pa ekipno, kot bi bilo zaželeno, z dodelitvijo več šol istemu psihologu ali socialni delavki. O anahronističnem stanju priča tudi dejstvo, da nekatere šole sploh nimajo zdravnika. Učinkoviti posegi so v takih razmerah otežkočeni, če že ne nemogoči.

Starši in vzgojitelji so upravičeno nezadovoljni s takim načinom organizacije službe, ki sploh ne sledi potrebam, pač pa naključnim zadržanjem šolskih oblasti. Rešitev tega vprašanja je nedvomno odvisna od politične volje, razmere pa ne dopuščajo, da bi rešitev odlagali v nedogled.

Igo Radović

PRED POLDNEVOM NA TRGU UNITÀ

Napetost med včerajšnjo manifestacijo za rešitev dolgotrajnega problema SIRT

Delavci so se zbrali pred trgom, ko je delegacija obiskala vladnega komisarja
Karabinjerski častniki pripeljali dve četi v popolni bojni opremi - Oster protest sindikalne federacije

Samo omikano in izredno disciplinirano vedenje delavcev tovarne SIRT, ki so, čeprav zagrenjeni od dolgega čakanja in številnih odložitev v zvezi s preosnovo bivše tovarne Vetrobel, zavrnili provokacije nekaterih avtomobilistov in nekaterih karabinjerskih častnikov, je omogočilo, da se včerajšnja protestna manifestacija ni spremenila v brutalen napad na delavce, kot jih beleži italijanska kronika v letih 50. Do teh provokacij je prišlo malo pred poldnevom pred Trgom Unità, kjer se je zbralo več stotin delavcev tovarne SIRT, ko je delegacija sindikalnih predstavnikov in tovarniškega sveta obiskala vladnega komisarja Marrosuja, da bi mu predočila dramatičen položaj, v katerem se delavstvo nahaja že 50 mesecev. Da bi preprečili manifestacijo, so karabinjerski častniki pripeljali na Trg Unità dve četi vojakov v popolni bojni opremi, da bi preprečili njihovo mirno manifestacijo. Prišlo je do manjših izgredov zaradi neodgovornega ravnanja dveh častnikov, napetost pa se je kmalu polegla po posegu policijskih funkcionarjev in kvestorja samega.

V večernih urah je pokrajinska federacija CGIL-CISL-UIL izdala tiskovno poročilo, v katerem poudarja, da ne bo niti z orožjem karabinjerjev, niti z represivnimi metodami, ki spominjajo na leta 50, mogoče rešiti dramatičnih in kompleksnih problemov, kot je primer tovarne SIRT, kar je osnovni pogoj za novo gospodarsko usmeritev ter za izhod iz krize, ki je zajela mesto Trst in vso državo.

O tem nevarnem vedenju nekaterih organov javnega reda bo enotna sindikalna zveza poročala tržaškim parlamentarcem, ko se bodo v ponedeljek sestali na sedežu CISL. (as)

Danes skupščina šolnikov v pripravo na torkovo stavko

Tržaško tajništvo Sindikata slovenske šole se pridružuje protestnim akcijam vsedržavnih sindikalnih konfederacij CGIL-CISL-UIL za obnovitev delovnih pogodb, proti vladnemu dekretu za javne uslužbence, za odpravo nestalnih zaposlitev v šolstvu in proglaša celodnevno stavko učnega in neučnega osebja na slovenskih šolah v torek, 19. t.m.

Po sprevodu in zborovanju delavcev vseh strok, ki so ju sindikati organizirali na dan stavke se bodo šolniki tržaške pokrajine zbrali ob 11. ure pred sedežem šolskega skrbništva in demonstrirali v času, ko se bo skupna delegacija šolskih sindikatov CGIL-CISL-UIL in SSŠ srečala s šolskim skrbnikom.

Sindikat slovenske šole zato poziva šolnike slovenskih vrtcev, osnovnih, nižjih in višjih srednjih šol, člane izvoljenih šolskih svetov in starše učencev in dijakov, da se v torek, 19. t.m., stavke, povorke in demonstracije pred skrbništvom vsi udeležijo.

Nadaljuje se Festival komunističnega tiska

Na Padričah se je včeraj pričel praznik komunističnega tiska, ki ga prirejajo sekcije KPI vzhodnega Krasa. Včeraj so nastopili domači osnovnošolski otroci iz Bazovice, Gropade, Padriča, Trebč, Banov in Opčin.

Danes pa je na programu slovenska folklorna skupina «Stu ledi», ob njej pa otroška folklorna skupina «Tabor» z Opčin. Jutri, 17. t.m., bo kot glavna točka sporeda nastopila folklorna skupina «F. Prešeren» iz Celja in peli bodo domači pevski zbori.

Praznik bo trajal do vključno ponedeljka, 18. junija.

Tudi v Valmauri se nadaljuje Festival komunističnega tiska. Danes ob 21. uri je na sporedu koncert Tržaškega partizanskega pevskega zbora.

Danes se poročita
EDVIN ŽERJAL
in
MAJNA MACORSI
Veliko sreče na skupni življenjski poti jima želi
PD SLOVENEC iz Boršta

Nadaljuje se protest mestnih redarjev

Stavkovno gibanje, ki so ga prejšnji mesec sprožili mestni redarji, je kot kaže, prešlo v odločilno fazo. Sindikalne organizacije so napovedale za prihodnji teden vrsto novih ukrepov, s katerimi nameravajo prisiliti občinsko upravo, da resneje pristopi k reševanju vprašanja obnove delovne pogodbe. Mestni redarji se zlasti pritožujejo, da je njihova plača enaka uradniški, čeprav je njihovo delo neprikladnejše, da so dan za dnem izpostavljeni vremenskim in drugim neprilikam, da delajo v izmenah, itd. Dnevnica 2.700 lir, ki jo predlagajo njihove sindikalne organizacije in ki je že bila sprejeta v številnih drugih mestih, naj bi bila prispevek v tem smislu, čeprav manjša skupina, povezana z oddelkom motoriziranih, poleg tega zahteva, da bi mestni redarji dobili tudi orožje.

Redarji se bodo v podkrepitev svojih zahtev s prihodnjim tednom vzdržali dela ob nedeljah in praznikih in sprejeli enoten delovni urnik občinskih uradnikov, ki traja od 8. do 14. ure. Možno je tudi, da bodo prihajali na svoja delovna mesta v civilu.

Skrčeni delovni urnik bo prav gotovo vplival na zastoj v prometu, zlasti v mestu, pa tudi na cestnih križiščih in vpadnicah v mesto, ki beležijo v nedeljah izredno gost promet. (ir)

DANES V MIRAMARSKEM PARKU

Z «Lučmi in zvoki» pričetek tržaških poletnih večerov

V sredo bo otvoritvena predstava letošnje sezone na Gradu sv. Justa

Danes zvečer se bodo spet pričele v Miramarskem parku predstave «Luči in zvoki», ki jih prireja tržaška letoviščarska in turistična ustanova že od leta 1959. Predstave obravnavajo znano zgodbo Maksimiljana Habsburškega in njegove žene Karlote in nosijo podnaslov «Miramarski carski sen». Ponavljale se bodo vsak dan, razen ob ponedeljkih, približno do polovice septembra. V juliju bodo ob 21.30 in 22.45, v avgustu ob 21.00 in 22.45 in v septembru ob 20.30 in 21.45. Vsak dan bosta na sporedu dve predstavi po naslednjem vrstnem redu: ob torkih v italijanščini in nemščini, ob sredah v angleščini in italijanščini, ob četrtkih v italijanščini in srbohrvaščini, ob petkih v slovenščini in italijanščini, ob sobotah v italijanščini in nemščini ter ob nedeljah v nemščini in italijanščini. Kot je razvidno iz razporeda, bodo predstave tudi v slovenščini, ki jih je pripravilo naše Slovensko stalno gledališče. Žal pa so se te začele šele v zadnjih letih in to pomeni s precejšnjo zamudo v primerjavi z ostalimi.

Naj omenimo še, da bo motorni čoln «Miramar» prav v okviru teh predstav, za ves mesec julij, vozil z nekoliko spremenjenim urnikom: s pomola Audace bo odplul ob 20.20, 21.50, 23.30, povratek iz Grljana pa bo ob 21.05, 22.45 in 24.05.

V sredo, 20. junija, pa bo otvoritvena predstava letošnje sezone poletnih predstav na Gradu sv. Justa, ki jih prav tako prireja letoviščarska ustanova. Na sporedu so plesi, ki jih bodo izvajale štiri baletne skupine iz Vidma, Trsta, Gradišča in Redipuglie, s skupno nad sto mladimi plesalkami.

Predstava se bo pričela točno ob 21. uri. V primeru slabega vremena pa bo predstava odložena na naslednji dan z istim urnikom. Vstop prost.

Konzorcij za prevoze brez proračuna

Na sinočnjem dolgem zasedanju pokrajinskega konzorcija za prevoze, ki se je zavleklo pozno v noč, so z glasovi KPI, PSI, Liste a Trst, MSI in MIT zavrnili predračun za leto 1979, ki ga je svoj čas izdelala upravna komisija, ki pa je skoraj v celoti (razen liberalca), podala ostavko. Ta negativni glas so posamezne politične skupine na razne načine politično utemeljile. KD in PSDI pa sta se izrekli za tak predračun. Tako se ni mogoče izogniti komisarju «ad acta» za predračun, vprašanje povišanja tarif je odloženo na poznejši termin, javnoprevozni konzorcij pa je tako zašel v res hudo krizo, iz katere bo treba po predhodnem razčiščenju nekaterih problemov najti čimprej izhod. Tudi predsednik skupščine Campagna je najavil svoj dokončni odstop po izglasovanju predračuna. Stanje je res pereče, za kar pa nosijo jasno odgovornost novi upravitelji tržaške občine s svojim kvalunkvističnim odnosom do konzorcija za prevoze. O poteku skupščine in o vsej tej problematiki bomo pisali še v jutrišnji številki. (bs)

NA TRŽAŠKI UNIVERZI

Možne so težave pri opravljanju izpitov

Od včeraj dalje do 15. julija bodo lahko imeli univerzitetni študentje določene težave pri opravljanju izpitov. Sindikat univerzitetnega osebja CGIL-CISL-UIL-CISAPUNI je namreč oklical enomesečno stavko, s katero namerava preprečiti opravljanje izpitov, da bi opozoril javnost na številna nerešena vprašanja, ki zadevajo delovanje univerze. V prvi vrsti je vprašanje učnega osebja, ki je brez stalnega staleža in za katerega sindikati zahtevajo priznanje enotnega juridičnega statusa. To odločitev so sindikati sprejeli, ker ni po njihovem mnenju nobene prave politične volje s strani tistih političnih sil, ki so na vladi, da bi končno izpeljale reformo univerze. Po mnenju sindikatov je to edini način boja, čeprav se zavedajo, da škodujejo predvsem študentom, ki nimajo pri tem nobene krivde.

Na tržaški univerzi bo ta stavkovna akcija prizadela približno 30 od sto predvidenih izpitov; pač pa so si študentje drugače porazdelili program opravljanja izpitov, ker so bili o teh ukrepih seznanjeni že pred časom. Treba je tudi povedati, da je v to prva podobna akcija na tržaški univerzi. Mimo uspeha, ki ga bo sindikalna akcija lahko zabeležila, ostaja važnost vprašanja o osebju brez stalnega staleža. Na razpolago ni nobenih uradnih številk, vendar je gotovo, da sloni več kot polovica vsega dela na univerzi prav na ramenih osebja, ki nima stalnega staleža. Tega se v prvi vrsti zavedajo prav univerzitetni sindikalni predstavniki, ki hočejo s to akcijo tudi pritisniti na novo vlado, da bi v svoj program vključila tudi toliko pričakovano reformo univerze.

Repentabrski občinski svet se bo sestal v sredo, 20. junija. Med drugim bo obravnaval tudi obračun za finančno leto 1978, splošni načrt za preureditev uradov in organizacijo poletnega centra.

Pokrajinska uprava skrbi za ekologijo

Tržaški pokrajinski svet je nedavno odobril z glasovi vseh strank ustavnega loka resolucijo odbornika za kmetijstvo, turizem in šport Lucijana Volka o sprejetju učinkovitih ukrepov za preprečitev nadaljnjega kvarjenja naravnega okolja okrog Trsta. Med drugim naj bi trgovce pregovorili, naj svojega blaga ne oddajajo v neuničljivih embalažnih sredstvih, uredili naj bi sprotno odstranjevanje smeti s cestnih robov zlasti na prometnicah, ki vodijo do mejnih prehodov, na glavnih cestah, ki peljejo iz mesta naj bi namestili večje hranilnike smeti in jih občasno seveda praznili, nadalje naj bi poskrbeli za strogo nadzorno službo redarjev, zaprli avtomobilskemu prometu poljske poti, ki naj bi jih lahko uporabljali samo kmetovalci, nazadnje pa naj bi vzgajali k čistoči šolsko mladino ter uredili več zelenic. Vsi ti ukrepi ne zahtevajo veliko denarja, izvedljivi pa so v kratkem času.

Po trčenju v avto 40 dni bolnišnice

Na ortopedskem oddelku tržaške glavne bolnišnice so včeraj sprejeli s prognozo okrevanja v 40 dneh 41-letnega tiskarskega uslužbenca Laura Brandija iz Ul. Alfieri 9, ki je bil nekaj pred 14. uro žrtev prometne nesreče. S svojo fulvio coupè je vozil navzdol po Ul. Canova in na vogalu z Ul. Pietà trčil v opel kadet, ki ga je upravljal 66-letni Giuseppe Gerdol iz Ul. Carmelich 10. Po trčenju je z avtom treščil v bližnji zid, zaradi česar je fulvia utrpela hudo škodo. Brandi si je na več mestih prelomil levo nogo, zlomil nosno kost in zadobil rane ter odrgnine po prsih.

Vinjen motociklist treščil v avtomobil

Marino Del Din, 30 letni težak iz Ul. Levier 30, je včeraj popoldne med vožnjo po nabrežju Nazario Sauro na svoji gileri trčil v višini bara Nastro azzurro v nasproti vozeči ford taunus, ki ga je upravljal Domenico Lattanzio. Del Din si je zlomil levo nogo in poškodoval levo lice in levo ramo. Ko so ga z rešilcem Rdečega križa prepeljali v splošno bolnišnico, so zdravniki ugotovili, da je nekoliko preveč dvignil komolec. Na ortopedskem oddelku se bo moral zdraviti 30 dni.

14. junija nas je nenadoma zapustil

Zorko Lah

prvi predsednik ZORE, društva slovenskih srednješolcev iz Italije v Ljubljani.

Dragega pokojnika bomo ohranili v najlepšem spominu.

Bivši Zorači

Trst, 16. junija 1979

PROBLEM NASELJA POGGI PAESE V GRADNJI PRI SV. ANI

Z nezaslišanim ustrahovanjem nad stanovanjske upravičence

Pri Sv. Ani dograjujejo prvi del stanovanjskega naselja Poggi Paese za 300 družin. Dela bi se morala končati ta mesec (začela so se že leta 1976), vendar se bodo zavlekla najmanj še za dva: med drugim zaradi načrtnega zaviranja dopolnitvenih gradenj, s katerim hočejo gradbena podjetja iztržiti od kupcev, ki so jim položili že težke milijone, čim več denarja na račun povečanja izdatkov za gradivo. Dejansko se bodo po njihovi računici stanovanja podražila vsaj za 48 od sto.

Povedati pa je treba, da revizija cen uradno še ni bila določena in da gradbeniki kljub temu izsiljujejo od kupcev vsakovrstne predujme, češ, v nasprotnem primeru ti stanovanja ne dogradimo. Gre za pravi psihološki terorizem, ki ga skuša odbor prizadetih kupcev s pomočjo sindikata stanovanjskih najemnikov SUNIA zavrniti. Na zadevni skupščini, ki je bila sinoči na sedežu UIL v Trstu pod predsedstvom gospe Jole Burlo, je bilo domenjeno, da družine delavcev, uradnikov in sploh uslužbencev, ki imajo pravico do stanovanja pri Sv. Ani pod pogojem, da se jim letni dohodek suče izpod 8 milijonov lir, najodločneje odklonijo sramotne manevre in špekulacije.

Tako je sindikat SUNIA poslal občinski posebni komisiji za gradbeništvo dokument, v katerem nadrobno razčlenjuje problem in postavlja pravične zahteve ljudi, ki nočejo milošČine, saj so pripravljeni poravnati razliko zaradi podražitve gradbenega materiala, ki pa tudi nočejo podpirati nizkotnega zaslužkarstva.

Upravni svet tržaške letoviščarske ustanove je sklenil poskrbeti za občasno odstranjevanje odpadkov in vsakovrstne nesnage, ki se venomer nabirajo v pristanih v Barkovljah, pri Cedazu in v Grljanu.

V Zgoniku odprli vinsko razstavo

Z včerajšnjega prvega dne vinske razstave v Zgoniku

Ob prisotnosti številnih uglednih gostov, med katerimi naj omenimo predstavnika predsednika deželnega sveta Iskro, dolinskega župana Švaba in nabrežinskega župana Škerka in domačih kmetovalcev so včeraj v Zgoniku odprli 15. občinsko razstavo vin, ki jo prireja zgoniška občinska uprava ob sodelovanju krajevnih športnih in prosvetnih društev. V stojnicah je razstavljenih devet vzorcev belega vina in prav toliko vzorcev terana. V večernih urah se je na prosti zabavi zbralo lepo število obiskovalcev, ki so pokušali razne vzorce in ugibali, katera kapljica je boljša. O tem se bo uradno izrekla ocenjevalna komisija šele jutri zjutraj, nakar bodo javno razglašeni izidi.

Današnji program se bo pričel že ob 9. uri, ko bo stekel mednarodni balinarski turnir za 6. Kraški pokal, na katerem sodeluje 5 ekip iz Slovenije in 3 iz zamejstva. Ob 19.30 pa bo kulturni spored ob mednarodnem letu otroka z nastopom otroške folklorne skupine Rdeča zvezda, otroške folklorne skupine iz Šempolaja in osnovnošolske mladine, nakar bo za ples igral ansambel Taims.

Razstava vin se bo nadaljevala in zaključila jutri, z zelo bogatim kulturnim in zabavnim sporedom. Nastopile bodo folklorna skupina Emona iz Ljubljane, godba na pihala iz Nabrežine in telovadke TVD Partizan Moste. - bs -

Izidi na slovenskih višjih srednjih šolah

Na slovenskih šolah so včeraj objavili sezname dijakov in ocen, ki so jih dosegli. V današnji številki pričenjamo z objavo izidov na nekaterih višjih srednjih šolah.

UČITELJIŠČE «A. SLOMŠEK»

1.a - Izdelali so: Cristina Covacio, Sonja Levstik, Anastasia Puric, Tanja Skerlavai, Daniela Sossi, Dunja Švab. Šest dijakov ima popravne izpite, 3 so bili odklonjeni.

1.b - Izdelali so: Gabriella Caharija, Franco Corossez, Gabriella Daneu, Sonja Doglia, Alessandra Gustin, Maria Petrincich, Nadia Piscanc, Rosanna Raubar, David Rebula, Maja Sossi, Nataša Štoka, Melita Tenze in Nives Tretiak. En dijak ima popravne izpite, eden pa je bil odklonjen.

2. razr. - Izdelali so: Mirjam Antodicola, Damiano Kralj, Irena Kralj, Alessandra Montanari, Daniela Slapnik, Olga Tavčar in Lorena Vatovac. Sedem dijakov ima popravne izpite, 2 sta bila odklonjena, 2 pa neocenjena.

3. razr. - Izdelali so: Lilijana Bandi, Damiana Bressani, Silvana Bressani, Maura Cepar, Tatjana Cibic, Eugenia Cosina, Carmen Cozma, Romana Maiano, Giuseppina Mržek, Elisabetta Prassel, Patrizia Prodan, Katja Skerk, Nevenka Škrlj, Erika Tozon, Claudia Zerial. Štirje dijaki imajo popravne izpite, dva sta bila odklonjena.

V **4. razredu** so prepustili k zrelostnim izpitom 23 dijakov od skupnih 25.

ŠOLA ZA VRTNARICE

1. razr. - Izdelale so: Marina Cibic, Lidija Ferluga, Nives Gustin, Adriana Margon, Nadia Menegatti in Damiana Sedmach. Ena dijakinja ima popravne izpite.

2. razr. - Izdelale so: Daniela Brecelj, Caterina Ciuk, Laura Cunja, Patrizia Gruden, Irene Milič, Franca Semoli, Mihaela Skupek, Jelena Štefančič in Katja Stopper. Ena dijakinja je bila odklonjena.

V **3. razredu** je bilo 13 dijakinj od skupnih 15 pripuščenih k zrelostnim izpitom.

ZNANSTVENI LICEJ «FRANCE PREŠEREN»

1.a - Izdelali so: Livia Corossez, Miloš Crismancich, Martina Kafol, Luka Furlan, Veronica Lokar, Ada Močnik, Neva Obrsnel, Patrizia Orel, Cinzia Ostrouška, Magda Samec, Sara Superina, Barbara Zetko, Peter Zupančič. Šest dijakov ima popravne izpite, dva sta bila odklonjena.

1.b - Izdelali so: Viviana Bukavec, Dejan Cosina, Liana Drašček, Nasta Gori, Kajetan Kravos, Damiana Ota, Dinora Peric, Cristina Spetic, Pavel Starec, Marco Stocca, Mitja Terčon, Stefano Ukmar, Paolo Vidoni, Ivan Visentin in Andrej Vassallo. Šest dijakov ima popravne izpite.

2.a - Izdelali so: Vesna Bajc, Daniela Birsa, Roberto Covacio, Roberto Devetak, Peter Gerdol, Erika Junc, Dario Svara, Eva Vessel, Norma Zoch in Irene Zubalič. Sedem dijakov ima popravne izpite.

2.b - Izdelali so: Maria Grazia De Matteis, Ksenija Canziani, Davide Čok, Franco Guštin, Marco Hussu, Martina Kakes, Nadja Mihelcic, Rado Milič, Gianni Pecchiari, Vasilij Pertot, Marco Pisani, Andrej Škrinjar, Katja Starc in Edi Zobec. Dva dijaka imata popravne izpite, eden je bil odklonjen.

3.a - Izdelali so: Neva Bachi, Borut Bajc, Nadja Benolič, Silvia Callin, Vesna Danieli, Nadia Furlan, Barbara Gruden, Andrea Merkù, Elisabetta Nacinovi, Rajko Pertot, Andrea Prassel, Erika Slama, Marko Stavar, Tatjana Stefani, Boris Vitez in Paolo Zobec. Šest dijakov ima popravne izpite, dva pa sta neocenjena.

3.b - Izdelali so: Davide Bencina, Neva Berdon, Damiana Carli, Maria Valeria Chemalli, Mirta Čok, Giuliana Gerdol, Andra Gulic, Paolo Gustin, Sandra Kjuder, Dejan Malalan, Laura Maver, Lorenza Mervic, Ivan Milič, Maria Cristina Milič, Dario Olenik, Nadia Pangos, Daniela Ruppel, Boris Salvi, Ksenija Slavec, Roberto Starec, Mojca Švab, Tamara Vecchiet in Igor Zaccaria. Trije dijaki imajo popravne izpite.

4.a - Izdelali so: Igor Brana, Mauro Lorenzi, Marco Mesesnel, Erika Roncelli, David Slobec, Patrizia Stocca, Dora Tomsic, Marco Zubalic in Roberto Zuppin. Trije dijaki imajo popravne izpite.

4.b - Izdelali so: Giuseppe Bitežnik, Nives Cossutta, Eugen Danev, Magda Ferlat, Pietro Filippi, Vera Kukanja, Ivana Pertot, Egone Pertotti, Walter Purich, Ugo Simcic, Walter Starz in Eleonora Zupancich. Pet dijakov ima popravne izpite, eden je bil odklonjen.

V **5. razredu** je bilo pripuščenih k zrelostnim izpitom vseh 17 dijakov, v **5.b razredu** pa vseh 20 dijakov.

KLASIČNI LICEJ «FRANCE PREŠEREN»

4. gimn. - Izdelali so: Gabriella Bezin, Andrej Kostnapfel, Pietro Kuk, Marko Milkovič, Sara Milič, Caterina Modic, Rosanna Paoli, Marjanka Rebula, Ines Skabar, Susanna Skabar, Martina Slokar, Paola Starz, Egon Stefančič in Franca Poropat. Štirje dijaki imajo popravne izpite, dva sta bila odklonjena.

5. gimn. - Izdelali so: Dario Raubar, Anna Sossi in Rada Zergol. En dijak ima popravne izpite.

1. licej - Izdelali so: Nadia Bizjak, Bruna Ciani in Luigi Cossutta.

2. licej - Izdelali so: Andrea Berdon, Nevenka Leghissa, Andrea Pisani, Marina Pockaj, Martina Repinc, Tatjana Rojc in Franca Zoch. Trije dijaki imajo popravne izpite.

V **3. liceju** so vseh 7 dijakov prepustili k zrelostnim izpitom.

Izide na trgovskem tehničnem zavodu «Žiga Zois» bomo objavili prihodnjič, ker so bili podatki nepopolni. Izidov tistih dijakov, ki niso izpolnili nekaterih obveznosti do šole (niso na primer vrnili šolskih knjig) še niso objavili.

Taborni ogenj v Dolini

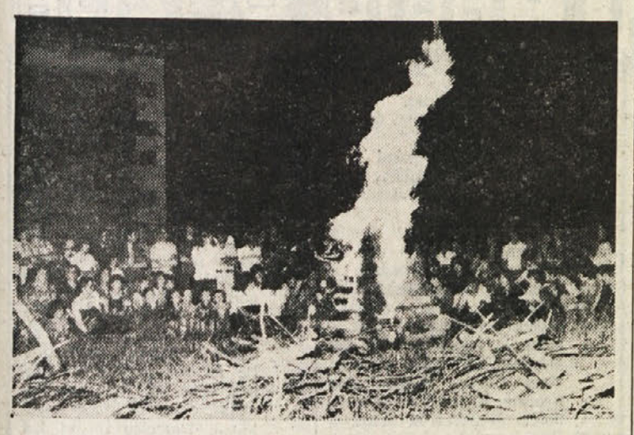

Pretekli petek, 8. t.m. zvečer je bila v Dolini, pri cerkvici sv. Martina, prijetna in za vas skorajda nenavadna prireditev. Občinska taborniška organizacija Družina strmega brega je pod pokroviteljstvom domačega PD Valetin Vodnik organizirala in izpeljala taborni ogenj. K uspehu je pripomoglo tudi izredno lepo in toplo vreme, ki je večeru vtisnilo še posebno čaroben in sugestiven pečat.

Sredi jase, obdane z bori in mladim drevjem, so taborniki pripravili pagodo, okrog pagode pa sedišča iz desk. Ko se je zgostil mrak, je brat Potoček (z eno samo vžigalico) prižgal pagodo in kres, ki je zaprasketal in osvetlil jaso, je še isti hip strnil prisotne v kompaktno, enako čutečo skupino kot v veliko družino. V migotajoči soj ognja so tedaj zadonele uvodne besede Nerine Švab, ki je orisala namen in pomen taborniške organizacije, poudarila smisel tabornega ognja v Dolini, na koncu pa nanizala še nekaj lastnih občutkov in vtisov, saj je sama preživela vrsto let v veliki taborniški družini. Poudarila je še, da slavi letos Rod modrega vala srebrni jubilej — 25 let obstoja in delovanja — in da upa, da se bodo mladi Dolinčani odločili, da polnoštevilno vstopijo vanj.

Nato so taborniki Družine strmega brega izvedli svoj program s pesmimi, recitacijami, skeči in kačjim plesom. Na koncu so se vsi prisotni zgrnili okrog že pojemajočega ognja in zapeli zaključno pesem. Tako je končal taborni ogenj, ki je prinesel veliko veselja otrokom, ki so bili v veliki večini, mladim fantom in dekletom ter starejšim pa novo in nepozabno izkušnjo.

Zdaj, ko gre sezona h kraju in ko se bliža čas počitnic in čas oddiha, je treba tudi pomisliti, da ni mogoče bremeniti ljudi s predstavami v zaprtih prostorih, z bolj ali manj resnimi programi, katerim je treba zbrano slediti. Poletje kliče na odprto in temu primerni morajo biti tudi programi. Poleg tega je treba paziti, da se izbere takšna oblika delovanja, ki ljudi dejansko potegne za sabo, tako da so obenem gledalci in tudi sami akterji. Petkov poskus v Dolini je lepo uspel in so organizatorji zadovoljni, ker se je pri Sv. Martinu zbralo tudi veliko takih, ki jih ponavadi ni na domače prireditve, noviteta pa jih je le zvabila iz hiše in, kar je bolj pomembno, so se po tabornem ognju vrnili domov zadoščeni. Poglavje zase so bili otroci, ki so s sebi lastnim, živahnim navdušenjem podzavestno izpričali zadovoljstvo nad pobudo in je zato upati, da bodo pri podobnih večerih še sodelovali.

Veliko število ljudi in njihov odziv med potekom programa pa je bilo končno tudi pravično priznanje tabornikom Družine strmega brega, ki so se res zgledno potrudili.

Taborni ogenj ne bo ostal osamljena pobuda. PD Valentin Vodnik ima v programu za poletje tudi skupinska celodnevna kopanja in pohode v naravo. Vse to spada v širši načrt društva, da bi pod svojim okriljem spet združilo vaško mladino in spodbujalo tovarištvo, medsebojno spoznavanje in navezovanje novih in trajnejših prijateljstev.

Na koncu želimo zapisati še obvestilo, da pripravlja PD Valentin Vodnik za zaključek sezone celovečerni koncert moškega in dekliškega zbora Igo Gruden iz Nabrežine. Koncert bo 29. junija v cerkvici sv. Martina, ki bo po enem letu spet oživela, potem ko je dolinski zbor lani, prav konec junija, proslavljal v njej stoletnico petja. ris

DRUŠTVENA GOSTILNA NA OPČINAH

sklicuje

redni občni zbor

jutri, 17. t.m., ob 8.30 v prvem sklicanju in v ponedeljek, 18. t.m., ob 20.30 v drugem sklicanju v društvenem sedežu, Proseška ulica 39.

Vabljeni!

ŠOLA GLASBENE MATICE

PODRUŽNICA NABREŽINA
PD IGO GRUDEN

Danes, 16. junija, ob 20.30 v prosvetni dvorani v Nabrežini

NASTOP GOJENCEV GLASBENE ŠOLE

Vljudno vabljeni!

GLASBENA MATICA Trst

V torek, 19. junija, ob 20.30 v Finžgarjevem domu na Opčinah

NASTOP GOJENCEV GLASBENE ŠOLE

Vljudno vabljeni!

V soboto, 23. junija,

Kres na Kolonkovcu z ljudsko prireditvijo

V nedeljo, 24. junija, bo

V. škedenjska poletna prireditev

SODELUJEJO: ANSAMBEL LOJZE HLEDE IZ ŠTEVERJANA
FOLKLORNA SKUPINA KUD KAROL PAHOR IZ PIRANA
OTROCI ŠOLE IVAN GRBEC IZ ŠKEDNJA
DOMAČI PEVSKI ZBOR

Mladinske Delovne Akcije **79**

SLOVENSKE GORICE	24/6 — 14/7
KOŽBANA	15/7 — 4/8
SUHA KRAJINA — KOZJANSKO	5/8 — 2/9

INFORMACIJE:
SKGZ — TRST, Ulica sv. Frančiška 20 — Tel. 744249
SKGZ — GORICA, Ulica Malta 2 — Tel. 24-95
Vsak torek in petek od 18. do 19. ure.

Včeraj - danes

Danes, SOBOTA, 16. junija
JOŠT

Sonce vzide ob 5.15 in zatone ob 20.56. — Dolžina dneva 15.41. — Luna zatone ob 12.04.

Jutri, NEDELJA, 17. junija
GORAZD

Vreme včeraj: najvišja temperatura 25,3 stopinje, najnižja 20,1, ob 13. uri 25,3 stopinje, zračni tlak 1009,1 mb rahlo pada, vlaga 52-odstotna, nebo 5/10 pooblačeno, veter 22 km na uro južni, morje razgibano, temperatura morja 24,8 stopinje.

ROJSTVA IN SMRTI

Dne 15. junija 1979 so se v Trstu rodili 4 otroci, umrlo pa je 13 oseb.

RODILI SO SE: Elisa Zamarin, Claudio Bianchi, Riccardo Motola, Marianna Gasvodich.

UMRLI SO: 92-letna Olga Cegnar, 58-letni Guerrino Massimiliani, 86-letni Giovanni Bronzini, 59-letni Libero Colomban, 67-letni Alfio Majetti, 71-letna Aurelia Pontelli por. Graci, 72-letni Pietro Girotti, 75-letna Lidia Guanin, 74-letna Isabella Suselj, 62-letni Giuseppe Cok, 82-letna Maria Tolar vd. Buttignon, 86-letna Teresa Miniussi vd. Ruprik, 79-letna Maria Ralla vdova Scatola.

DNEVNA SLUŽBA LEKARN
(od 8.30 do 20.30)
Trg S. Giovanni 5, Campo S. Giacomo 1, Ul. dei Soncini 179, Ul. Revoltella 41.
(od 8.30 do 13. in od 16. do 20.30)
Trg Garibaldi 5, Ul. Diaz 2.

NOČNA SLUŽBA LEKARN
(od 20.30 dalje)
Trg Garibaldi 5, Ul. Diaz 2.

ZDRAVSTVENA DEŽURNA SLUŽBA
Nočna služba za zavarovance INAM in ENPAS od 22. do 7. ure: telef. štev. 732-627.

LEKARNE V OKOLICI
Boljunec: tel. 228-124; Bazovica: tel. 226 165; Občine: tel. 211 001; Prosek: tel. 225-141 Božje polje; Zgonik: tel. 225-596; Nabrežina: tel. 200 121; Sesljan: tel. 209 197; Žavlje: tel. 213 137; Milje: tel. 271-124.

Kino

Ariston Ob 18.00 in ob 21.15 na prostem «L'uomo di marmo». Režija Andrzey Wayda.
Ritz 16.00 «Le pornocrates». Claudine Beccarie. Prepovedan mladini pod 18. letom.
Eden 16.00 «Oliver's story... comincia dove Love story finisce». Ryan O'Neal, Candice Bergen. Barvni film.
Grattacielo 16.30 «Magic». Prepovedan mladini pod 14. letom.
Excelsior 17.00 «Operazione Costa Brava». Tony Curtis in Roger Moore. Barvni film.
Fenice 16.00 «Terrore dallo spazio profondo». Donald Sutherland.
Mignon 16.00 — 22.00 «Altrimenti ci arrabbiamo». Terrence Hill, Bud Spencer. Barvni film.
Filodrammatico 15.30—22.00 «Porno delirio». Prepovedan mladini pod 18. letom.
Cristallo 16.30 «Patrick». Rod Mullinar, Susan Penhaligon. Prepovedan mladini pod 14. letom.
Moderno 15.00—21.15 «Goldrake l'invincibile». Barvni film.
Aurora 17.00 Fonzie in Happy days: «La banda dei fiori di pesco». Silvester Stallone. Barvni film.
Capitol 16.30—22.00 «Il segreto di Agatha Christie». D. Hoffman.
Vittorio Veneto 17.00 «Squadra antimafia». Tomas Milian, Enzo Cannavale, Eli Vallach. Barvni film.
Volta Milje 17.00 «Milady». Racquel Welch, Charlton Heston. Barvni film.

Razstave

V galeriji Rossoni je odprta kolektivna razstava slik in gravur, ki so jih izdelali udeleženci tečaja Deželnega umetnostnega združenja. Razstava bo odprta do 20. junija.

V prostorih tržaškega **Slovenskega kluba** v Ul. sv. Frančiška 20 razstavlja svoja dela **Silvij Pečarič** iz Milj. Razstavo akriličnih slik si lahko ogledate vsak dan v uradnih urah in zvečer od 18 do 22 ure.

Šolske vesti

Na osnovni šoli «Fran Milčinski» bodo danes odprli šolsko razstavo ročnih del. Razstava bo odprta tudi jutri od 9. do 11. in od 16. do 20. ure.

Učenci osnovne šole v Borštu vabijo na razstavo ročnih del in likovnih izdelkov. Razstava bo odprta jutri, 17. t.m. od 9. do 12. ure ter od 17. do 20. ure, v ponedeljek, 18. t.m. od 9. do 12. ure.

Razna obvestila

Mladi beneški harmonikaši, učenci Antona Birtiča, bodo jutri, 17. junija, ob 17. uri nastopili na samostojnem koncertu v Bresi di Campiglio pri Čedadu. Vodil jih bo A. Birtič.

V okviru šagre, ki bo v Boljuncu od 23. do 25. junija, prirejajo PD F. Prešeren in vaška mladina otroški in mladinski slikarski ex tempore in sicer v nedeljo, 24. junija, ob 9. uri. Vpisovanje do 20. junija vsak dan od 19. do 20 ure v gledališču F. Prešeren. Telefon 228490.

SLOVENSKIM VERNIKOM V TRSTU
Jutri, v nedeljo, 17. junija, bo v Trstu tradicionalna procesija v čast Sv. Rešnjega Telesa in sicer od cerkve sv. Antona na hrib sv. Justa. Slovesnosti, ki jo vodi tržaški škof Lovrenc Bellomi, se udeležijo tudi slovenski verniki, ki vstopijo v procesijo za sestrami. Začetek ob 17. uri. Tržačani, vabljeni!

Izleti

Združenje Union priredi v nedeljo, 24 t.m. izlet na Jezersko in na otok Krk. Informacije na sedežu združenja v Ul. Valdirivo 30 — tel. 64459, vsak dan od 10.30 do 12 ure in od 17. do 19.30. V četrtek od 17. ure do 19.30 in v soboto od 10.30 do 12. ure.

PD Rovte - Kolonkovec prireja, 1. julija t.l., izlet v Pian di Cansiglio - Sacile. Odhod s križišča Brigata Casale, Campanelle, Monte Sernio ob 7. uri. Vpisovanje vsak dan od 12. do 13. ure po telefonu št. 811614 Kariš.

Združenje Union priredi v nedeljo, 17. junija, izlet v Kobarid - Medano. Informacije na sedežu združenja v Ul. Valdirivo 30 — tel. 64459, vsak dan od 10.30 do 12. ure in od 17. do 19.30. V četrtek od 17.00 do 19.30 in v soboto od 10.30 do 12. ure.

Prispevki

Boris Iskra daruje 10.000 lir za poimenovanje osnovne šole v Gabrovcu po Jožetu Srebrniču.

Mali oglasi

telefon (040) 79 46 72

PRODAM 3 parcele ločene nezazidljive. Zglasiti se v trgovini Kovic na Peči. Tel. 882-016 (0481).

TRIČLANSKA družina išče stanovanje na Krasu za mesec avgust. Telefon 791305.

PRODAM prosto preurejeno stanovanje, Ul. Paduina št. 11, V. nad., tel. 68-961.

PRODAM prosto preurejeno stanovanje, Ul. Canova št. 13, III. nad., tel. 68-961.

IŠČEM zazidljivo parcelo ali hišo za moj brlog. Telefonirati ob delavnikih na št. 794273 Pavlo.

V PARFUMERIJI - KOZMETIKA «90» — Opčine - tel. 21-20-61, na razpolago odlične kreme za sončenje znane firme «Olga Tschechowa».

MLAJŠA ŽENSKA išče enosobno stanovanje v Trstu ali v bližnji okolici za dobo dveh let. Ponudbe na tel. 211343.

TV COLOR posebna ponudba v juniju. Za takojšnje plačilo poseben popust, za plačilo na obroke pa brez obresti Trgovina COLJA Kontovel 134, tel. 225-471.

PO VČERAJŠNJI OBRAVNAVI NA SODIŠČU

SPOR V INTECO NI REŠEN NADALJUJE SE STAVKA

Obravnavo so preložili na 26. junij - Delavci zahtevajo preklic opozorilnih pisem

Včerajšnja obravnava pred goriškim okrajnim sodiščem proti skupini delavcev sovodenjske tovarne IN TECO ni prinesla poravnave, kakor je bilo pričakovati. Napetost, ki traja že nekako dober mesec, se torej nadaljuje. Nadaljujejo pa se tudi razčlenjene stavke po obratih, ki bodo trajale, dokler ne bo dosežen sporazum, kakor pravijo člani tovarniškega sveta. Sodnik je včeraj zaslišal nekaj prič (gre predvsem za vodilne osebe v podjetju) glede dogodkov, ki naj bi privedli do blokade uvoza, oziroma izvoza izdelkov in polizdelkov iz podjetja. Obravnavo so nato preložili na 26. junij. Takrat bo na vrsti zaslišanje dodatnih obremenilnih prič, kakor tudi skupine delavcev, ki bodo vnovič potrdili, da v podjetju ni prišlo do nikakršnih nasilnih dejanj, ampak da so se posluževali samo zakonitih oblik sindikalnega boja.

Neposredno po zaključku včerajšnje obravnave so se delavci zbrali na skupščini v podjetju, kjer so člani tovarniškega sveta pojasnili položaj z vseh vidikov, tako glede poteka postopka pred sodiščem, kakor glede zadnjega neformalnega sestanka s posredovanjem urada za delo. Kakor smo že včeraj poročali, je prišlo pri pogajanjih do znatnega napredka in bi lahko že tudi podpisali dogovor, če ne bi bilo vmes novih težav in izsiljevanj. Gre za kakih 30 pisem, ki jih ni mogoče označiti drugače kakor zastraševalna pisma, ki jih je podjetje razposlalo delavcem v zvezi z dogodki, o katerih mora presoditi sodišče. Preklic teh pisem je pogoj za sklenitev sporazuma, tako so odločili na včerajšnji skupščini, na kateri so tudi potrdili, da se bodo stavke nadaljevale.

Po drugi strani smo izvedeli, da bi bil lastnik pripravljen ustaviti postopek pred sodiščem v zameno za podpis v glavnih obrisih že izdelanega notranjega sporazuma.

Kaj se za tako ponudbo skriva, je težko ugotoviti. Ne more pa biti dvoma, da se je zaradi stavke občutno znižala proizvodna raven podjetja in so zato lastniki začeli misliti, da je le bolje, če vlada v podjetju sindikalno premirje in se proizvodnja odvija v normalnih pogojih. Toliko bolj, ker gre za izdelavo blaga, po katerem vlada veliko povpraševanje.

Novo vodstvo ustanove Zelenega križa

Te dni se je prvič sestal novoizvoljeni upravni odbor goriškega Zelenega križa. Sestavlja ga, na podlagi spremembe statuta, ki jo je odobril občni zbor 27. maja, 9 članov. Predsednik upravnega odbora je dr. Antonio Galliani, podpredsednik Giorgio Gruden, ostale obveznosti pa bodo opravljali Delio Lupieri, Giovanni Danelon, Romana Capussotto, Antonino Fuccaro, Mario Ziberna, Giampietro Licinio in Stefano Quero.

Šahovske vesti iz Nove Gorice

Primorsko prvenstvo za člane in članice je zaključeno. Čeprav je način tekmovanja spremenjen in omogoča vsakemu članu iz vse Primorske udeležbo, saj so odigrali vsake tri tedne po eno kolo in to v raznih krajih, so se prvenstva udeležili člani samo iz društev v Tolminu, Ajdovščini in Novi Gorici, skupaj 12 članov, med moškimi in samo dve članici v ženski konkurenci (iz Tolmina).

Med člani je postal prvak Saša Ljuban iz Ajdovščine, ki je zbral 10 točk, drugo in tretje mesto si delita Vladimir Rejc in Marjan Tinta s devetimi točkami, tretje mesto Pavle Bolčina s 8,5 točke, četrto Jovan Petrovič s 7 točkami, osmo Rankovič s 7 točkami. Svečani zaključek prvenstva bo v nedeljo, 3. junija, v «Sabotinu» nato pa bodo odigrali še hitropotezni turnir v počastitev spomina pokojnemu šahistu in društvenemu organizatorju Karlu Stepančiču. Ta «memorialni - spominski» turnir bo odslej vsako leto in je šahovsko društvo za ta namen pripravilo prehodni pokal in plakete za prva tri mesta.

Nadaljevanje šahovske interlige bo v nedeljo, 17. junija v Trstu, kjer bodo odigrali 11. in 12. kolo, nakar se to tekmovanje zaključi v Novi Gorici, 23. septembra v prostorih hotela «Sabotin», kjer bo zaključno prireditev pripravilo šahovsko društvo v Novi Gorici.

B. F.

Zaenkrat primanjkuje kurilnega olja

Pomanjkanja bencina še ni čutiti, pač pa kurilnega olja in nafte. Na kurilno olje je potrebno čakati mesec, morda tudi več, pa ga še ne pripeljejo. Če pa ga, potem ga pripeljejo veliko manj, kot je bilo naročenega. Takorekoč po kapljicah. Nafte zaenkrat ne primanjkuje, že pa se pojavljajo distributerji, ki jo v rezervno posodo ne točijo, očitno zato, ker jo je premalo. Na dlani je, da gre za špekulacije okoli njene podražitve. «Črnega zlata» bo zagotovo dovolj, ko se bo podražilo. Lahko pričakujemo, da se bo to zgodilo nekega poletnega dne, takrat, ko bomo na počitnicah. Nekateri govorijo, da se bo nafta podražila na 240 lir, drugi napovedujejo še hujšo podražitev. Kolikšna bo, tega nihče zagotovo ne ve, vsakdo pa ve, da se bo to zgodilo. Vsekakor «po volitvah,» smo ugotavljali.

Tudi danes popoldne bodo bencinske črpalke zaprte. Že prejšnjo soboto so bile. Oskrbo z gorivom bo zagotavljalo 25 odstotkov dežurnih črpalk, ki so odprte ob nedeljah. Akcija sodi v okvir boja bencinarjev, da bi uveljavili svojo pravico do 40-urnega delovnika.

DANES IN JUTRI V GORICI

DVODNEVNI MITING LETALSKIH MODELOV

Mednarodna udeležba - Točkovanje modelov po njihovi izdelavi in obnašanju v zraku

Danes in jutri prireja goriški letalski klub «Luciano Marni» miting letalskih modelov, na katerem bodo poleg italijanskih konstruktorjev sodelovali tudi jugoslovanski in avstrijski. Tovrstne prireditve prirejajo v Gorici že nekaj let in vedno z velikim uspehom. Pred leti so se takšne manifestacije udeležile številne evropske države.

Manifestacija bo imela tekmovalni značaj. Sodniki bodo ocenjevali podobnost modelov z resničnim tipom letal ter njihovo obnašanje v zraku. Kakor nam je povedal sodnik Sergio Vuga, so nekateri modeli presentljivo podobni pravim letalom. Posebno pozornost je pred leti zbujal model DC 9 slovenskega inženirja Mencingerja. Tako podoben je bil resničnemu letalu, da je bil prava redkost v svetovnem merilu. Žal se mu je med letenjem pripetila nesreča prav na goriškem letališču. Pri točkovanju je velike važnosti letalska sposobnost. Čimbolj se neki model tudi po teh kakovostih približuje pravemu letalu, toliko boljše ga točkujejo.

V Gorici je tovrstna športna dejavnost dokaj razvita. Na letališču pogostoma preizkušajo radijsko vodene modele. Povečini jih poganjajo klasični, se pravi batni motorji, najpogumnejši pa so vanje že vgradili tudi reakcijske.

Današnji in jutrišnji dan utegneta torej poskrbeti, da se bodo ob letečih igračkah še najbolje zabavali odrasli.

Počitniške kolonije za otroke slovenskih šol

Vincencijeva konferenca bo tudi letos poskrbela za počitniške kolonije učencev in dijakov slovenskih šol. Tudi letos bodo otroci letovali v hribih (Comeglians) in pri morju, v Šempolaju. V gorski koloniji bosta dve izmeni in sicer od 6. do 30. julija dečki, od 30. julija do 23. avgusta pa deklice, medtem ko je za Šempolaj predvidena ena sama izmena dečkov in deklic in sicer avgusta.

Prošnje za sprejem otrok v kolonijo je treba predložiti na pristojnih županstvih, v Gorici pa na zdravstvenem uradu v Mazzinijevi ulici. Istočasno naj se starši zglasijo tudi v uradu Vincencijeve konference, na Placuti št. 18 in to vsak dan, razen ob sobotah in nedeljah, med 9. in 12. uro, ali po telefonu 83177.

Priprave na manifestacijo kovinarjev v Rimu

V ladjedelnici ITC je bila včeraj zjutraj med 8. in 9. uro skupščina, na kateri so razpravljali o nekaterih splošnih vprašanjih, predvsem pa o pripravah na vsedržavno manifestacijo kovinarjev, ki bo v Rimu 22. junija in ki se je bo predvidoma udeležilo okrog 300 ladjedelniških delavcev.

Delavci se bodo vnovič zbrali na skupščini v ponedeljek, 18. t.m., zjutraj. Razpravljali bodo o načinih izplačevanja osebnih dohodkov in bodo morali odločiti, če jim bodo iste nakazovali preko bančnega tekočega računa ali pa s čekom.

V okviru splošne vsedržavne stavke v torek, 19. t.m., bodo kovinarji v ladjedelnici stavkali dve uri in pol.

DANES POPOLDNE NA PILOŠČU

«VRŽOT 79» ALI POHOD PO ŠTANDREŠKIH VRTOVIH

Pričakujejo še večjo udeležbo kakor lani, ko je 11 kilometrov dolgo progo prehodilo 327 ljudi Tekmovalci bodo prejeli spominski «krigl»

Samo da bo vreme držalo, pravijo v Štandrežu, potem ko so se že ves teden marljivo pripravljali na današnji pohod po okoliških vrtovih in njivah, ki so mu pritaknili za Štandrež značilno in pomena polno ime «Vržot 79». Na sporedu je danes popoldne, startali pa bodo točno ob 17. uri na Pilošču. Dolžina proge je v glavnem ista kakor lani. Tekmovalci, pri tem računajo, da jih bo kar precej več kakor lani, ko jih je bilo 327, bodo morali prehoditi, oziroma preteči 11 kilometrov dolgo progo, speljano v neposredni bližini Štandreža.

Zdaj pa nekaj logističnih informacij. Prijave sprejemajo na prireditvenem prostoru na Pilošču in sicer do 16.30. Na stezi bodo postavili nekaj kontrolnih in okrepčevalnih postaj. Organizatorji, ki bodo sicer poskrbeli za reden in brezhiben potek manifestacije, ne odgovarjajo za morebitne poškodbe udeležencev. Vpisnina je skromna, komaj 2 tisoč lir, vsi udeleženci pa bodo prejeli spominski, pollitrski krigl z napisom «Vržot 79». Ker si organizatorji prizadevajo za množičnost, je zaželena udeležba tekmovalcev v skupinah vsaj po 15 članov. Seveda pa pri tem ne bodo odganjali tudi posameznih udeležencev. To, da je na razpolago dovolj lepih nagrad in priznanj, ni treba posebej poudarjati, pač pa bi zabeležili nekaj, kar bo prav gotovo zanimalo tiste, ki ne bodo tekmovali, ampak bodo bolj prodajali zijala, kakor se temu reče po domače.

Na posebnem ražnju bodo pekli veliko tele, ki bo nared, kakor predvidevajo, okrog 19. ure, prodajali pa bodo tudi najboljše domače, in da ne bo nesporazuma, zares štandreško vino. Zvečer pa bo ples. Lepa priložnost za sobotno prijetno razvedrilo v domači družbi.

Do 22. junija nakaznice za gorivo

Večina upravičencev je že zdavnaj dvignila (in tudi porabila) nakaznice za gorivo. Tiste, ki so na to pozabili opozarjamo, da poteče rok za dvig nakaznic v petek, 22. t.m.

GORIŠKA TRGOVINSKA ZBORNICA
CAMERA DI COMMERCIO DI GORIZIA

NATEČAJ

Razpisan je natečaj na osnovi študijskih naslovov in izpitov za eno delovno mesto glavnega računovodje (Par. 370).

Rok za vložitev prošenj zapade dne 25. junija 1979.

Za druge informacije se interesenti lahko obrnejo na tajništvo Trgovinske zbornice v Gorici, Ul. Crispi 10.

DANES IN JUTRI
TER 30. JUNIJA in 1. JULIJA

bo v Štandrežu vsakoletni

PRAZNIK ŠPARGLJEV

Danes ob 20. uri začetek prireditve, nato ples.

Jutri ob 15. uri slikarski ex tempore za mladino, **ob 19.30** kulturni spored, pri katerem sodelujejo dramska skupina PD «Štandrež», moški pevski zbor Rupa - Peč, dekliški zbor Danica z Vrha, mladinski zbor iz Štandreža in mladinski mešani zbor iz Štmavra.

Praznik se bo nadaljeval tudi v četrtek, ko bodo predvajali barvne diapozitive s poti dramske skupine po ZDA in bodo ob tej priložnosti podelili priznanja najboljšim risarjem natečaja ex tempore.

Seveda ne bo manjkalo tudi pristnih štandreških špargljev in drugih dobrot.

Koncerti

Zbor Cesare Augusto Seghizzi bo danes zvečer ob 21. uri priredil zaključni koncert v dvorani deželnih stanov na goriškem gradu.

Kino

Gorica

CORSO 17.30—22.00 «Battaglia nella galassia». R. Hatch in L. Green.
VERDI 17.30—22.00 «Fatto di sangue fra due uomini per causa di una vedova». S. Loren, M. Mastroianni, Giancarlo Giannini.
VITTORIA 17.00—22.00 «Pornoestasi». E. Koll. Prepovedan mladini pod 18. letom.

Tržič

EXCELSIOR 18.00 — 22.00 «L'umanoide».
PRINCIPE 18.00—22.00 «Sgt. Pepers Lonely Hearts club band».

Nova Gorica in okolica

SOČA 18.00—20.00 «Doživetja inštruktorja vožnje». Angleški film.
SVOBODA 18.00—20.00 «Pustolovščine v džungli». Indijski film.
DESKLE 19.30 «Sodnik po imenu šerif». Francoski film.

DEŽURNA LEKARNA V GORICI
Danes ves dan in ponoči je v Gorici dežurna lekarna San Giusto, Korzo Italia 244, tel. 83-538.

DEŽURNA LEKARNA V TRŽIČU
Danes ves dan in ponoči je v Tržiču dežurna lekarna Rismondo, Ulica E. Toti, tel. 72-701.

Razna obvestila

V ponedeljek, 18. junija, bodo na osnovni šoli v Ul. Vittorio Veneto v Gorici odprli razstavo otroških risb in ročnih del. Razstavljajo učenci osnovne šole skupno z malčki občinskega otroškega vrtca iz iste ulice. Vljudno vabljeni starši in prijatelji otrok.

Športno društvo Sovodnje vabi drevi ob 21. uri vse igralce 3. kategorije, naraščajnike ter odbornike društva in njihove soproge na LIKOF, ki bo v kiosku na igrišču.

Izleti

Društvo slovenskih lovcev Julijske krajine priredi 24. junija enodnevni avtobusni izlet na Koroško. Na voljo sta dva avtobusa, eden za Tržaško in eden za Goriško. Cena izleta je 12 tisoč lir, vključena sta prevoz in kosilo. Prijave sprejemajo: Dario Nanut (Ul. Garzarolli 182) v Štandrežu, Drago Tomsič (Ul. ex impero 55) v Sovodnjah in Edvard Ferletič (trgovina jestvin) v Doberdobu. Na Tržaškem sprejema prijave drogerija Ivan Škabar na Opčinah.

Slovensko planinsko društvo v Gorici priredi v nedeljo, 24. junija, izlet na Bogatin iz tolminske smeri. 1. julija pa prireja društvo vzpon na Kanin iz Rezije. Podrobnejša pojasnila na sedežu društva, Ulica Malta 2.

Slovensko planinsko društvo obvešča udeležence družinskega izleta v Benetke, ki bo v nedeljo, 17. junija, da bo avtobus odpeljal ob 6. uri s Travnika, ob 6.05 iz Štandreža in ob 6.10 iz Sovodenj. Priporoča se točnost.

Ženski iniciativni odbor za Goriško sporoča, da bo avtobus za izlet h Gardskemu jezeru, ki bo v nedeljo, 17. t.m., vozil po sledečem redu: Podgora ob 5. uri (pri spomeniku), Oslavje ob 5.05 (pri kostnici), Pevma 5.10 (pri spomeniku), 5.12 Gorica (pri gostilni Primožič), Travnik ob 5.15, Sovodnje pri cerkvi in gostilna Tomsič ob 5.20. Priporoča se točnost

ZARADI NESREČE V BEGLIANU

STROGO PRIDRŽANA PROGNOZA ZA 25-LETNEGA AVTOMOBILISTA

Zavozil je s ceste ter treščil v cementni opornik namakalnega kanala

Pred tednom dni smo poročali o hudi prometni nesreči, ki se je zgodila blizu Begliana in pri kateri je umrl 21-letni Moreno Pegan. Prav tako huda nesreča in v podobnih okoliščinah je v noči med četrtkom in petkom doletela 25-letnega Fabia Sinosicha iz Ronk, Garibaldijeva ulica 6/1. Zdravniki tržaške bolnišnice, kamor so ga prepeljali zaradi hudih notranjih poškodb, se trudijo da bi mu rešili življenje.

Nesreča se je zgodila v prvih jutranjih urah na občinski cesti, ki povezuje Turjak z Beglianom. Sinosich, ki je malo prej odšel iz nočnega lokala Black out v Turjaku, se je peljal z avtom mini minor goriške registracije, najbrž namenjen proti domu. Na precej ostrem ovinku, v bližini hišne št. 37 pa je izgubil nadzorstvo nad vozilom ter treščil v betonski zid namakalnega kanala. S težavo so ga izvlekli iz razbitin ter ga prepeljali v tržiško, od tam pa v tržaško bolnišnico.

POSKUS GIGIJA LO REA

Naskok na svetovni rekord v bobnanju

Goriški bobnar Gigi Lo Re skuša postaviti nov svetovni rekord. Včeraj ob 5. uri se je usedel k glasbilu na odru UGG ter bo ob njem, seveda z neprestanim udarjanjem, presedel do nedelje opolnoči. Do takrat bo potekalo 56 ur, kar naj bi zadostovalo za postavitev novega svetovnega rekorda.

Podvig je vse prej kot enostaven, zato ni nič čudnega, če je poleg sodnikov, ki skrbijo za spoštovanje pravil igre, ob njem tudi zdravnik, ki ga občasno pregleda, da se fant, ki ni več tako rosno mlad, zaradi napora, fizičnega in živčnega, ne bi na vsem lepem zrušil. Po pravilih ima vsakih šest ur pol ure odmora. Do včeraj zvečer v dvorano UGG niso pustili nikogar, ob 21. uri pa se je pričela glasbena prireditev nekdanjih članov ansambla «Tigri», ki ga je ustanovil Gigi Lo Re in ki je, med vsemi goriškimi zabavnimi ansambli, najlepše uspehe zabeležil pri nas in tudi izven meja naše dežele. Jutri ob 21. uri bo nastopil čarodej Louis, ob 22. uri pa Minnie Minoprio.

«Poletne norosti», tako so prireditev poimenovali, se bodo zaključile v nedeljo ob 22. uri, ko bodo «Tigri» ponovno nastopili in naznanili novi rekord. Do takrat pa bo Gigi Lo Re nastopal «a solo» ter z baterijami spremljal domnevne orkestre. Razsodišču mora napovedati vsako skladbo, ki jo spremlja. Nič ni torej prepuščenega naključju. Bobnar torej ne tolče tjavdan, ampak tako kot bi bil sestavni član orkestra in bi nastopal pred občinstvom.

Angleži se zabavajo s tem, da tekmujejo v tem, koliko se jih spravi v telefonsko govorilnico. V Novi Gorici se baje pripravljajo na maratonski nogomet. Kdo si je kdaj mislil, da bosta Gorici kdaj posegli po svetovnih rekordih.

Obvestilo za vinogradnike

Konzorcij za zaščito briških vin obvešča, da je treba do 30. junija prijaviti pokrajinskemu kmetijskemu nadzorništvu vse nameravane spremembe v vinogradih, tako glede zasaditve novih trt, pomladitve obstoječih vinogradov ter opustitve starih nasadov. Do 30. junija pa je mogoče na podlagi predhodnega dovoljenja pristojnega deželnega urada zasaditi nove vinograde, ali pomladiti stare samo na točno določenih področjih pridelovanja vin DOC. Izbira sorte pa je tudi podvržena pravilniku DOC.

Za varnejšo plovbo v zalivu

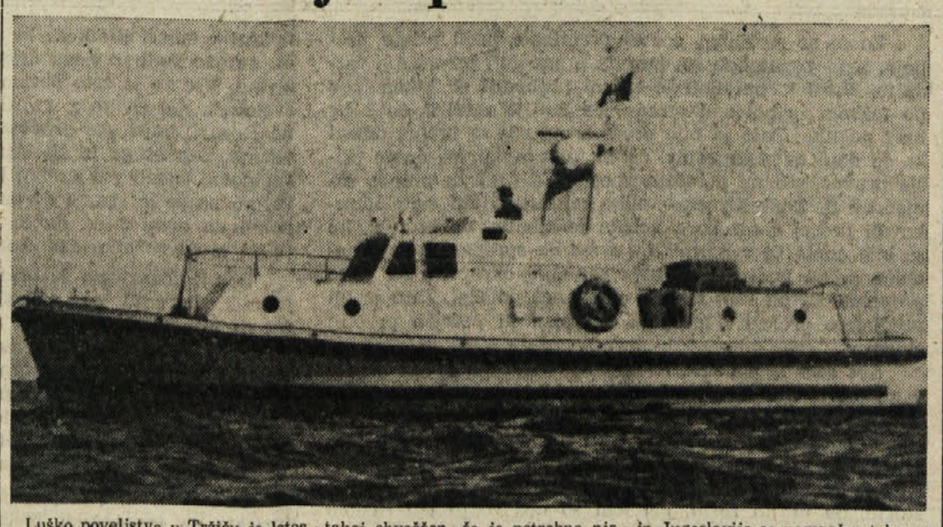

Luško poveljstvo v Tržiču je letos prejelo močan motorni čoln za posege v sili. Plovni objekt CP 2057 je opremljen z elektronskimi komunikacijskimi napravami, radarjem ter predstavlja pomemben napor mornarice, da zagotovi varno priobalno plovbo in tudi varnost potnikov. Takšen čoln imata tudi luški poveljstvi v Gradežu in v Trstu.

Med ogledom čolna smo se lahko seznanili z nekaterimi njegovimi značilnostmi. Poglavitna je predvsem ta, da je v neprestani radijski zvezi z luškim poveljstvom. Ta zveza omogoča, da je poveljnik čolna takoj obveščen, če je potrebna njegova pomoč in kje.

Motorni čoln razpolaga z ležišči za posadko, najnujnejšo opremo za reševanje ter lahko nudi prvo pomoč ponesrečencem, na krmi pa ima odprtino, kamor lahko spravi manjši gumijast čoln.

Ob letošnjem sejmu ESPOMEGO so čoln uporabili v propagandistični akciji za uporabo elektronske varnostne naprave na gliserjih in jadrnicah. Praktični prikaz te elektronske naprave je izvedla Assonautica, organizacija, ki si prizadeva uvesti stalno službo za pomoč plovilom, ki so v težavah. Med Italijo in Jugoslavijo so namreč v teku pogovori, da bi v nekaterih obalnih krajih v severnem Jadranu uredili centre za sprejemanje elektronskih signalov, ki bi jih oddajali športni čolni, ki so zašli v težave. V okviru te akcije skuša Assonautica dosečí to, da bi na vseh plovilih namestili razmeroma poceni elektronsko napravo, ki v primeru potrebe oddaja impulze in omogoča, da z dvema koordinatama v reševalnem centru, določijo položaj plovila, ki kliče na pomoč. Takšna služba postaja vedno bolj potrebna, saj kroži v severnem Jadranu na tisoče športnih čolnov.

BAZOVSKI «KAL» JE ZDRŽAL TUDI LETOŠNJO HUDO SUŠO

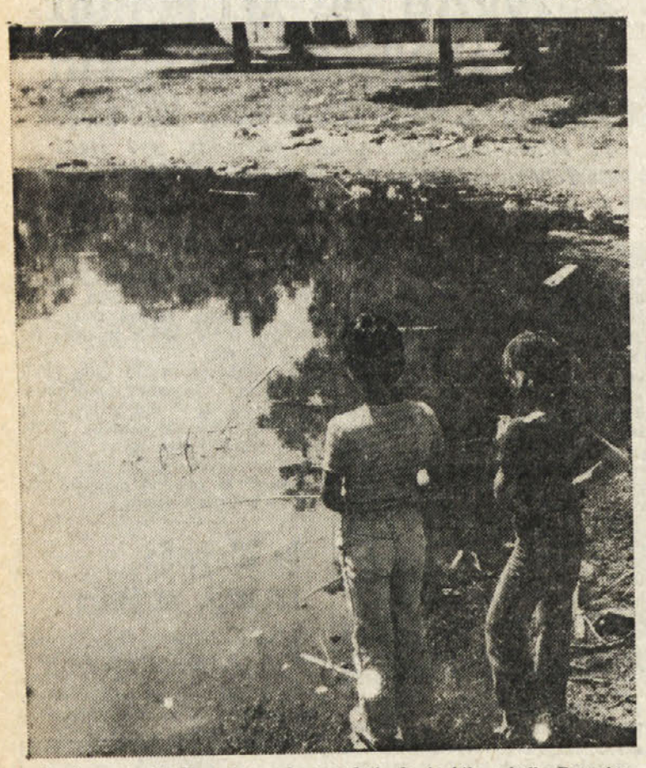

Stari prebivalci Bazovice vedo povedati, da je bilo «okoli» Bazovice nekoč več «kalov». Služili so za napajanje živine, ko je te bilo v tej kraški vasi več, veliko več kot je je danes. Sedaj pa je ostal le kal «Pod orehi», ki je zdržal tudi letošnjo hudo sušo

OB LETOŠNJEM MEDNARODNEM LETU OTROKA

VSAKO LETO UMRE OD LAKOTE NAJMANJ 15 MILIJONOV OTROK

To bi lahko preprečili že s tem, da bi del vojaških stroškov namenili tistim deželam, kjer je smrtnost največja - Kakšna je umrljivost otrok

Svetovna zdravstvena organizacija, ki deluje v okviru Združenih narodov, je proglasila leto 1979 za mednarodno leto otroka. Znano je, da se ta svetovna organizacija ukvarja predvsem s perečimi pojavi na področju zdravstva na svetovni ravni in skuša človekoljubno vplivati na oblasti in prebivalstvo, da nekaj ukrenejo za izboljšanje težkega stanja. Razumljivo je, da se ta svetovna organizacija ukvarja s težavami, ki bremenijo ves svet. Tako je proglasila lansko leto za «leto boja proti povišanemu krvnemu pritisku», saj je povišan krvni pritisk prikrit morilec človeškega rodu. Letos pa proslavljamo mednarodno leto otroka, da bi se podrobneje seznanili s težavami in z naravnimi pravicami otrok ter da bi jih primerjali s trenutnim stanjem v svetu, ki je zelo hudo: vsako leto umre na Zemlji 15 milijonov otrok zaradi lakote, kar pomeni 41 tisoč na dan, 1.700 na uro ali 28 na minuto. Vsaki dve sekundi torej umre na svetu en otrok zaradi lakote.

Te številke so zelo zgovorne in treba je o njih resno razmisliti. Na našem planetu ležeta vsak večer k počitku dve tretjini nenasitenih ljudi, ostala tretjina pa se kopa v izobilju, oholnosti in neredko že razuzdanem življenju. In vendar ni lačen človek, še posebno ne lačen otrok, nikoli ali skoraj osebno kriv za tako stanje: rodil se je pač v določenem okolju, tam živi, trpi in umira. Lahko pa bi veliko več storili zanj ostali, srečnejši zemljani, ki živijo v razvitejših in bogatejših državah. Dovolj bi bilo na primer, da bi razvite države namenile le del sredstev, ki so namenjena oborožitvi, razvoju zaostalih držav in stanje bi se že v enem desetletju izboljšalo.

Pri tem je treba povedati, da so uradne listine Združenih narodov ter ustave skoraj vseh držav na svetu osnovane na kar najširši človekoljubnosti in nesebičnosti, v praksi pa se dogaja povsem drugače, kot bomo videli pri proučevanju statistik.

Pravice otroka v listini Združenih narodov

Vse države sveta so odobrile listino z desetimi pravicami, ki jih ima otrok že ob rojstvu, ne glede na državo, raso, narodnost ali vero.

1. Vsak otrok ima pravico do ljubeznive vzgoje in dobrohotnega razumevanja odraslih.
2. Otrok ima pravico do socialne oskrbe, ki naj obsega zdravljenje, prehrano, bivališče in primerno razvedrilo.
3. Pravica do brezplačnega in obveznega izobraževanja, ki naj sega od otroških let do rane mladosti.
4. Pravica, da otrok razvije svojo psihično, razumsko in moralno osebnost in sicer v polni svobodi ter v primernem okolju.
5. Vsak otrok ima že ob rojstvu pravico do imena in državljanstva.
6. Pohabljeni otrok ima pravico do posebne vzgoje ter do posebne zdravniške nege.
7. Otroku je treba v vsakem primeru prednostno nuditi pomoč in varstvo.
8. Otrok mora biti zavarovan pred izkoriščanjem, krutostjo in malomarnostjo odraslih ljudi.
9. Otrok ima pravico, da živi v okolju, kjer ni sovraštva in nasilja in v katerem vladata mir in splošno bratstvo, tako da lahko postane koristen član družbe in ji potem nudi največ, kar zmore.
10. Te pravice mora otrok uživati ne glede na raso, spol, narodno pripadnost, vero, socialni izvor in politično prepričanje.

Tako govori listina Združenih narodov in nihče ne bi mogel odkrito oporekati tem pravicam otroka. Kako pa je potem v vsakdanji resničnosti?

Otroška umrljivost po svetu

Vsako leto se rodi na Zemlji 120 milijonov otrok, od katerih jih umre že v prvem letu življenja 12 milijonov, v naslednjih treh letih pa še tri milijone.

Seveda ni stanje enako na vseh kontinentih. Najslabše je v Afriki, kjer umre že v prvem letu življenja okrog 160 novorojenčkov na vsakih 1.000 rojenih. V sami Afriki je stanje najslabše v središču celine (Centralna Afrika), kjer dosega umrljivost novorojenčkov celo 173 promil. Težko je tudi stanje v Zapadni Afriki (161 promile), v severni Afriki pa dosega umrljivost novorojenčkov 131 promile.

Ni veliko bolje niti v Aziji, kjer se vrti umrljivost novorojenčkov med 120 in 140 promile. Malo boljši je položaj v vzhodni Aziji, kjer umre 58 otrok na 1000.

Tretja celina, ki ima tudi visoko otroško umrljivost, je Južna Amerika, kjer umre že v prvem letu življenja povprečno vsak deseti otrok. V Centralni Ameriki doseza umrljivost novorojenčkov še vedno 70 promile.

Za primerjavo naj navedemo še Evropo, kjer je umrljivost otrok zelo nizka. V vzhodni in južni Evropi umre 25 novorojenčkov na 1.000, v zahodni Evropi jih umre le 15, v severni Evropi pa celo komaj 13. V Severni Ameriki dosega umrljivost novorojenčkov 15 promile.

Kakšno je stanje pri nas

V naših krajih je umrljivost novorojenčkov razmeroma majhna in sicer zaradi dobrih higienskih razmer ter zaradi skrbne zdravniške nege. V severni Italiji umre le 15 - 20 novorojenčkov na 1.000 rojenih, v južni Italiji pa 25 - 30. Najvišja otroška umrljivost je v Neaplju, kjer so higienske razmere zelo slabe, nasičenost prebivalstva pa velika.

Kaže, da je v vsej Italiji stanje najboljše prav pri nas, na Tržaškem, kjer imamo najnižjo otroško umrljivost v Italiji ter eno najnižjih na svetu. Več let že primerjamo umrljivost novorojenčkov v Trstu z ono v Stockholmu na Švedskem, kjer je najnižja na svetu. Glavna zasluga za tako ugodno stanje gre tržaški otroški bolnišnici, ki spada med najboljše te vrste na svetu.

srs

Umrl je Morozov oče tanka «T-34»

MOSKVA — Kakor poroča sovjetska tiskovna agencija TASS, je včeraj umrl Aleksander Morozov, eden glavnih projektantov sovjetskega tanka «T-34». Bil je star 74 let in je delal tako rekoč do svoje smrti.

Aleksander Morozov je bil po poklicu inženir in je skoraj vse življenje preživel v načrtovalnih birojih sovjetske armade. Njegova specializacija so bila oklepna vozila, prvenstveno tanki, s katerimi je oborožena Rdeča armada. Skupno z dvema tehničnima sodelavcema je napravil načrte tudi za sloviti tank «T-34», ki so ga napravili tik pred začetkom druge svetovne vojne. Ni redek vojaški strokovnjak, ki meni, da je prav ta tank odločilno prispeval k zmagi Sovjetske zveze nad nacisti. V zvezi s tem ne navajajo le stalingrajske bitke, pač pa tudi in predvsem «bitko jekla», torej spopad med sovjetskimi in nemškimi oklepnimi enotami pri Kursku, kjer je poseglo v boj okoli 7.000 oklepnih vozil, prvenstveno tankov in kjer se je sovjetski tank «T-34» odlično izkazal zaradi svoje gibčnosti in izrednega oklepa.

Tank «T-34» je bil srednje teže in so ga od prvotnega modela med vojno večkrat izboljšali. In vedno je imel pri tem glavno besedo Morozov, ki je tudi po zmagi nad nacizmom nadaljeval z načrtovanjem drugih tankov in oklepnih vozil za Rdečo armado. Kolikšen je bil pri tem njegov delež, nam pove dejstvo, da je dobil veliko odlikovanj in kar tri Leninove rede.

NOVICE Z VALUTNIH TRŽIŠČ

Razvrednotenje turške lire cena zlata pa se je umirila

Zlato je še vedno predmet pogovorov in barantanja na valutnih tržiščih. Tudi ta teden je ohranilo rekordno ceno, potem pa so se pokazali znaki pešenja. Pri ceni 286 dolarjev za unčo zlata je marsikateri investitor uvidel, da lahko takoj veliko zasluži, če proda del svojih zlatih zalog. Tako se je cena zlata pomirila in se suka zdaj med 275 in 278 dolarjev za unčo ali okrog 7.650 lir za gram. Čeprav je rumena kovina še vedno mikavna, bi se lahko njena cena za nekaj časa «zmrznila». Nekateri opazovalci pa so še zmeraj mnenja, da bo zlato doseglo to poletje ceno 300, še letos pa celo 350 dolarjev za unčo. Podobno kot zlato, so še zmeraj dobro kotirane tudi plemenite kovine: srebro, platina in paladij.

JAPONSKI JEN se je prve dni v tednu nekoliko podražil, ker so se razširile novice, da misli japonska centralna banka uravnavati kotacijo svoje valute v mejah od 190 do 200 enot za dolar (trenutna kotacija 221 jenov za dolar). Kmalu pa so objavili podatke o povišanju cen v maju ter o povečanju uvoza v aprilu in maju in je jen hitro izgubil en odstotek vrednosti nasproti drugim trdnim valutam.

MARKA IN ŠVICARSKI FRANK sta zelo trdni valuti in njuna vrednost niha v višini kake desetine odstotka. Z nastankom evropskega denarnega sistema se je ustvarila v Evropi nekaka valutna oaza, kamor se bodo verjetno v bodočnosti stekali kapitali z vsega sveta. Italijanska lira je še zmeraj na čelu evropske «superkače», sledi ji zahodnonemška marka, na repu pa sta belgijski frank in danska krona. Zanimivo je, da italijanske politične volitve niso ošibile lire, čeprav niso prinesle političnega razčiščenja v državi.

DOLAR ni bil ta teden kdove kako aktualen, ostaja pa še vedno važna svetovna deviza, v kateri se obračunava vsa mednarodna trgovina. Zanimivo je, da plačuje veliko držav nafto kar v dolarjih. Zato je razumljivo, da njegova cena ne pada, čeprav so z ameriškim gospodarstvom ter z zunanjetrgovinsko bilanco še zmeraj velike težave.

TURŠKA LIRA se je razvrednotila za dobrih 40 odst. V Turčiji so zaprli v torek vse menjalnice in sicer v pričakovanju novih valutnih tečajev. Baje bo treba odslej za dolar odšteti kar 47 lir (doslej le 26,5 lire). V Italiji kotirajo turško liro že nekaj mesecev zelo nizko in sicer od 16 do 18 lir, medtem ko znaša devizna lira 32 italijanskih lir. Razvrednotenje turške lire je sad slabih gospodarskih razmer v tej državi, kjer vlada močna inflacija.

Med vzhodnoevropskimi valutami je treba omeniti trenutno ovrednotenje bolgarskega leva ter romunskega leja in sicer za 15 do 20 odstotkov. Do tega pojava je prišlo v glavnem zaradi bližnje turistične sezone, ki je za ti dve državi precej obetavna. Znano, je, da sta tako Bolgarija kot Romunija zgradili velike turistične objekte ob Črnem morju, kjer so cene za zahodne turiste zmerne. Uradno je sicer prepovedano nositi leje in leve v Romunijo in Bolgarijo, povpraševanje po teh valutah pa je na valutnih tržiščih veliko. (srs)

NAKUPNA CENA TUJIH VALUT

	NAKUP BANKOVCEV			
	Trst 15.6.79	Celovec 15.6.79	Zürich 15.6.79	Beograd 15.6.79
Ameriški dolar	851,—	13,85	1,74	18,60
Kanadski dolar	715,—	11,70	1,49	15,60
Nemška marka	440,—	728,00	90,65	972,24
Holandski florint	402,—	664,00	82,85	887,38
Belgijski frank	27,—	43,50	5,46	59,26
Danska krona	152,—	251,50	31,60	337,52
Švedska krona	192,—	315,50	39,70	423,37
Norveška krona	161,—	267,00	33,55	357,59
Francoski frank	191,50	314,40	39,30	419,48
Italijanska lira	—	1,63	2,035	2,18
Angleški funt	1789,—	28,76	3,62	38,94
Irski funt	1675,—	—	—	—
Švicarski frank	488,—	807,50	—	1075,79
Avstrijski šiling	60,40	—	12,32	131,96
Japonski jen	3,65	6,25	—	—
Avstralski dolar	895,—	—	1,93	20,18
Španska peseta	12,80	21,00	2,62½	—
Portugalski eskudo	17,—	26,00	3,65	—
Jug. dinar mali	41,—	67,—	8,70	—
Jug. dinar veliki	41,—	67,—	8,70	—
Grška drahma	22,75	36,50	—	—

14. 6. 1979	Nakup	Prodaja
ZLATO Milan (g)	7.650	7.750
ZLATO London (unča)	278,50 dol.	279,50
SREBRO Milan (kg)	231.000	236.000
PLATINA Milan (g)	11.825	12.125

VZHODNOEVROPSKE VALUTE V TRSTU 15. 6. 1979

Sovjetski rubelj	190,—
Poljski zlot	6,50
Češka krona	31,—
Madžarski forint	26,—
Romunski lej	28,50
Bolgarski lev	385,—
Turška lira	14,50

Iz umetnostnih galerij

RAZSTAVA DEL GOJENCEV POLICIJSKE ŠOLE

Ob priliki letošnje prisege gojencev šole javne varnosti pri Sv. Ivanu so ob navzočnosti prefekta Marrosuja in najvišjih predstavnikov vojske odprli razstavo del prvenstveno slik, ki so jih napravili gojenci šole v svojem prostem času.

Že bežen ogled te razstave nam pove, da ji dajejo kakovosten poudarek predvsem dela, ki jih je napravil Giorgio Martelozo, torej mož, ki ima umetniško šolo za seboj. V zvezi s tem izražamo upanje, da se bo Martelozo pojavljal tudi na tržaških skupinskih razstavah, ker so vsa njegova dela, olja, pasteli itd. vredna ogleda. Posebno dober je v portretih kakor tudi v pokrajinah bolj mračnega nastrojenja.

Bolj turobno nastrojenje diha iz olj, ki jih Giovanni Battista Rossi s sicer trpeča a odločno krepko silo ustvarja na velikih platnih, na katerih so konji in ljudje na pokrajinskih ozadjih. V njem je mnogo potencialne ustvarjalnosti, ki bi se po vsej verjetnosti mogla povzpeti na višjo umetniško raven, če bi mu bila dana možnost šolanja.

Tudi Roberto Scarano je predvsem pesnik. Tu je podal za cel snopič svojih poezij. Če ne izstopa kot risar v liku moškega, nas preseneča s čudovito barvno in črtno zasnovanim delom, kjer se prepletajo raznobarvne štrene, ki se združujejo v čarobno skoraj abstraktno lepoto orientalske navdahnjenosti.

Mauro Bonucci pa se je tu predstavil le z obilico pesmi, iz katerih veje raznoliko občutje, ki že dosega raven, ki zasluži objavo. V tem ne zaostaja za njim niti obetavni pesnik Francesco Chiodo, ki obravnava mladostno problematiko.

Bolj začetniška sta v svojem slikanju Antonio Fusco, ki se je predstavil z nekaj temperami, in pa Alfredo Piscitiello, ki je značilen po frančiškansko skromni barvnosti. Z nekaj primeri iz lesa okusno izrezljanih ohišij za ure je na razstavi prisoten Agatino Miceli, vtem ko je Kristusova glava delo Donata Liottija. Večje število manjših plastik pa je dal na ogled Marcello Rizzardi. Gre za prav dobro modelirane eksotične figure, ki so ponekod naravnost presenetljive in spominjajo na predkolumbijsko kiparstvo Južne Amerike.

Razstava, ki smo jo le v naglici prikazali, je nedvomno hvalevredno delo, ki prikazuje napore kako poplemenititi gojence te šole. Zasluga za to pa gre poveljniku šole, kajti polkovnik Bruno Cervi je s svojo prizadevnostjo v mnogočem vzpodbudil gojence, da so svoj prosti čas koristneje uporabili.

M. B.

Elvira Kompare in tovariši

Bančni krožek Credito Italiano se je predstavil na razstavi v galeriji Corsia Stadion z deli šestih slikarjev, od katerih pa le dva vidneje izstopata, ostali pa ne presegajo amaterstva razen Liliane Abelli, ki je na že zadovoljivi ravni. Za nas pa je razveseljivo, da je med njimi Elvira Kompare, ki bogati našo tržaško likovnost kot četrti letošnji podmladek, namreč po Doljakovi, Rosinijevi in Pečariču.

Elviri Kompare zares ne moremo odrekati možnosti, da bi se kmalu povzpela nad povprečje, seveda če bo vztrajno nadaljevala. Pokrajine namreč doživlja neposredno in prikazuje zasnežene gorske zaselke in vasi sredi razsežnih belin globokega, mehkega snega ali v bogatih barvah jeseni oziroma svežih razgledov kraške pomladi. Si pa Elvira Kompare v svoji žensko pretanjeni odmevnosti občutja prizadeva, da bi v svojih pokrajinah posegla tudi v globino nastrojenja kot kaže videz izbranih razgledov, ki so kot toplo zatočišče v zimi, ali pa sveže jesensko ali pomladno ozračje, ki nam dviga razpoloženje.

Tudi Luciano Nigli slika Kras in še kaj drugega, vendar vse zajeto v prav majhne oljnate slike, ki nam mojstra prikazujejo že kot malone zrelega likovnika. Nigli se zna dobro barvno obvladati in s točno risbo ter bolj razgibano igro čopiča realistično vnašati v sliko lepoto narave. So to ožji razgledi zimskega drevja sredi zime, kjer kraško kamenitost umno podčrtuje z zasneženimi jasami. V daljino segajoči razgled furlanskega kraja pa priča, da to ne bo njegov prvi nastop, ker je Nigli po svojem delu vsekakor obetaven pojav v tržaškem slikarstvu. Za Giulia Dagiata, Bruna Robustija in Simeona Schuha pa smo že rekli, da ostajajo na amaterski ravni.

RADIO TELEVIZIJA

ITALIJANSKA TV

Prvi kanal

12.30 Jadro na Antarktidi
13.25 Vremenska slika
13.30 DNEVNIK
15.00 Tenis: Davisov pokal POLJSKA - ITALIJA
18.15 Vabilo k športu
18.40 Leteči zmaj
19.00 Izžrebanje loterije
19.05 Nabožna oddaja
19.20 Peyton Place, 16. nadalj.
19.45 Almanah in Vremenska slika
20.00 DNEVNIK
20.40 Bidone per bidone — film
Film je režiral Nicholas Colasanato, v njem igrajo: Tony Curtis, Roscoe Dee Browne, Richard A. Dysard, Johne McGiver in drugi
22.20 Raziskovalci
Francisco Pizarro osvaja svet
V davnem letu 1532 so Pizarro in njegova vojska 164 «conquistadorjev» oziroma osvajačev «marširali» po obronkih Andov, da bi se polastili ozemlja, ki je bilo veliko za pol Evrope. Pravzaprav je šlo za kraljestvo, šlo je za deželo Inkov, ki jih je napad Špancev zmedel. Španski osvajači zares niso naleteli na kdove kolikšen odpor, ko so prodirali v Peru, da bi tam našli inkovskega «boga sonca» in ga prepričali, naj se skupno s svojim ljudstvom pokristjani. Katoliška cerkev je povsod «prodrla» ali se uveljavila z nasiljem. O tem govori zgodovina Afrike, Severne Amerike, Azije, celo pa čeprav v manjši meri tudi Avstralije. Še največ nam pove o tem zgodovina Latinske Amerike, kajti pohod španskih osvajačev je pomenil dobeseden pokol tisočev, desettisočev Indijancev. Španci so tudi izropali njihova središča in Pizarro je postal eden najbolj bogatih ljudi na svetu. Sicer pa bomo kaj več o tem videli nocoj, pa čeprav gre za rekonstrukcijo nekdanjih dogodkov. In še ta bo stvari precej omilila.
Ob koncu Dnevnik in Vremenska slika

Drugi kanal

12.30 Blanskyjeva dekleta — TV film
13.00 Dnevnik 2 — Ob 13. uri
13.30 Dnevnik 2 — Iz našega žepa
14.00 Evropski dnevi
15.30 Turin: Košarka EVROPSKO PRVENSTVO
Montecatini: Streljanje v glinaste golobe
Borgosesia: KOLESARSTVO
18.15 Sedem proti sedem
18.45 Izžrebanje loterije
18.50 Dnevnik 2 — Šport
19.15 Prigode Blacka Beautyja TV film
Boljša prihodnjost
Vremenska slika
19.45 Dnevnik 2 — Odprti studio
20.40 Rosie, sladka Rosie; tretje in zadnje nadaljevanje
21.35 Ingmar Bergman: HUDIČEVO OKO — film
Neki irski pregovor pravi, da je poštenost ženske vragu kot smet v očesu. In ta smet je pravzaprav Britt Marie, ki se bliža poroki kot — devica. Vragu to nikakor ni pogodu, zato pošlje na zemljo don Giovanija Tenorija. Toda zgodi se nekaj, česar ni nihče pričakoval. Namesto da bi kot velik ljubimec dekle zapeljal in jo nato pustil ženinu, se Giovanni vanjo zaljubi, blazno zaljubi. Kaj bo ob tem počel sam gospod vrag, bomo videli nocoj.
Igrajo: Jarl Kulle, Bibi Anderson, Axel Düberg, Nils Poppe, Kristina Adolphsson, Inga Gill in drugi
Ob koncu Dnevnik 2 - Zadnje vesti

JUGOSLOVANSKA TV

Ljubljana

9.00 POROČILA
9.05 Gucio in Cezar
9.15 Glasbena pravljica: C osminka gre po svetu
9.30 Palčki nimajo pojma
10.00 Padalo se je odprlo
10.30 J. Janicki: Pota Poljske — TV nadalj.
11.55 625
16.15 POROČILA
16.20 Elvis, Elvis, mladinski film
17.55 Nogomet: RIJEKA - ŽELJEZNIČAR
19.45 Naš kraj
19.55 Muppet show
20.30 TV dnevnik
21.00 Offenbachove norčije - TV nanizanka
21.00 Vlomilec - celovečerni film

Koper

17.55 Nogomet: RIJEKA - ŽELJEZNIČAR
20.30 Otroški kotiček: Potovanje v svet lutk
21.00 Risanke
21.15 TV dnevnik
21.30 Košarka: evropsko prvenstvo
22.45 Deseta žrtev - film
Film je režiral Elio Petri, v njem igrajo Marcello Mastroianni, Ursula Andress, Elsa Martinelli in drugi.
24.20 27. festival filmov o gorah in raziskovanjih iz Trenta — Dnevi gore; dokumentarni film

Zagreb

16.55 Zmajeve otroške igre
19.45 TV ŽEHTNIK
21.00 Celovečerni film

TRST A

7.00, 8.00, 9.00, 10.00, 11.30, 13.00, 14.00, 15.30, 17.00, 18.00, 19.00 Poročila; 7.20 Dobro jutro po naše; 7.45 Pravljica za dobro jutro; 8.05 Radijski trim; 9.05 Poemi jugoslovanskih avtorjev; 10.05 Z naših koncertnih odrov; 11.00 Čas in družba; 11.35 Mozaik melodij in ritmov; 12.00 Glasba po željah; 13.15 Pa se sliš', slovenske ljudske pesmi; 14.10 Slovenske povojne revije v Italiji; 14.30 Dve uri po sobotno; 16.30 Odprimo knjigo pravljic; 16.40 Leitmotivi; 17.05 Mi in glasba; 18.05 «Neron imperator»; 18.45 Vera in naš čas.

KOPER

7.30, 8.30, 9.30, 10.30, 11.30, 12.30, 13.30, 14.30, 15.30, 16.30, 18.30, 19.30, 20.30, 21.30 Poročila; 7.00 Glasba za dobro jutro; 9.32 Lucianovi dopisniki; 10.00 Z nami je...; 10.15 V veseli družbi ansambla Miha Dovžana; 10.40 Glasba in nasveti; 11.00 Kim, svet mladih; 11.35 Poslušajmo jih skupaj; 12.05 Glasba po željah; 14.33 Iz melodije v melodijo; 14.45 Kim parade; 15.33 Majhna diskoteka; 15.45 Z nami je...; 16.00 Poje Rod Stewart; 16.40 Mini juke box; 17.00 Pisma; 17.05 Poslušam, poslušaš; 17.40 Glasbeni notes; 18.00 S polnimi jadri; 18.30 Primorski dnevnik; 19.00 Vročih sto kilovatov; 19.35 Zapojmo in zaigrajmo — spored domačih viž in napevov; 20.33 Glasbeni weekend; 23.00 Lahka glasba.

RADIO 1

7.00, 8.00, 10.00, 12.00, 13.00, 14.00, 15.00, 17.00, 19.00, 21.00 Poročila; 6.00, 7.30 Jutranje prebujanje; 10.35 Ena, dva tri: prosti vsi; 11.25 Il giardino delle delizie; 12.10 Taxicon; 12.30 Evropa, Evropa; 13.35 Brazilija 79; 14.05 Iz rocka v rock; 14.30 Smo tudi mi; 15.05 Pojdi misel; 15.55 Jaz protagonist; 17.05 Radio 1 — jazz 79; 17.35 Svet motorjev; 17.50 Dylan: malo več; 18.30 Če dovolite govorimo o kinu; 19.30 Poslušaj večeri se; 19.35 Dober večer, zdravnik; 21.05 Glasbeni program z Gisello Pagano; 22.35 Pridi naprej vendar!.

LJUBLJANA

7.00, 8.00, 10.00, 12.00, 13.00, 14.00, 15.00, 17.00, 19.00, 21.00 Poročila; 7.50 Dobro jutro, otroci!; 8.30 Iz naših sporedov; 9.03 Pionirski tednik; 10.05 Z radiom na poti; 10.45 Turistični napotki; 11.05 Sobotna matineja; 12.05 Zapojmo pesem; 12.20 Svetovna reportaža; 12.40 Domače viže; 13.10 Godala v ritmu; 13,30 Kmetijski nasveti; 13.40 Veseli domači napevi; 14.00 Danes do 13.00; 14.30 Priporočajo vam...; 15.05 Glasbena panorama; 16.30 Od melodije do melodije; 17.00 Vrtiljak; 18.00 Studio ob 17.00; 19.00 Majhno glasbeno potovanje; 19.30 Zgodovinsko desetletje «Trboveljskega slavčka»; 20.35 Lahko noč, otroci!; 20.45 Minute z ansamblom Borisa Kovačiča; 21.00 Sobotni zabavni večer.

Branko Babič

39.

LJUDJE IN BOJI NA KOZARI

Pričevanje o vstaji in revoluciji 1941 - 1942

PREBOJ IZ OBROČA

Minil je junij in za nami je bilo že petindvajset dni težkih bojev. Borci so bili vedno bolj utrujeni od neprestanih spopadov. Imeli smo že blizu 600 ranjencev, zlasti od topovskih granat in letalskih bomb. Sovražnik je vse močneje pritiskal in zmeraj bolj je postajalo jasno, da ne bo odnehal ter da je odločen prodreti v Kozaro. Postalo nam je jasno, da sovražnika ne moremo razbiti in ga odvrniti od te namere. V tem položaju je začela prevladovati misel na preboj iz obroča. V štabu odreda smo se sestali in pretresli položaj. Soglašali smo, da moramo v preboj. Toda kje in kako, o tem smo dolgo razpravljali. Končno je bil sprejet sklep, da se prebijemo v noči na 4. julij čez cesto Prijedor - Bosanska Dubica v smeri Karana, dela Kozare, ki je bil že dlje časa zunaj obroča in kjer so se nahajale naše enote, ki so od vsega začetka bile odrezane od glavnine odredovih sil. Računali smo tudi, da bi po potrebi od tod nadaljevali preboj proti Podgrmeču. Na osnovi tega sklepa je bil izdelan podroben načrt in vsem enotam je bilo izdano povelje o premiku v smeri preboja.

Enote so se dokaj počasi premikale proti mestu preboja, 3. in 4. bataljon sta morala premagati precejšnjo razdaljo, zlasti 3. bataljon je moral prehoditi 30 kilometrov po težkem hribovitem terenu, za kar je rabil 7 do 8 ur brez počitka. Zato je bilo predloženo, naj se preboj odloži za en dan, to je za 24 ur, da bi tako lahko vse enote prišle pravočasno na določeno mesto. Pa tudi za prenos ranjencev in koncentracijo velike množice ljudi smo potrebovali precej časa. Toda večina je menila, da bi zdaj, ko so bile enote že v premiku, sovražnik spregledal naše namene in na področje preboja pripeljal okrepitve ter tako preprečil ali pa vsaj znatno otežil naš položaj. Zato je bil predlog o preložitvi preboja zavrnjen in potrjen prvotni sklep.

Kot sem že omenil, je bilo določeno, da gre z vojsko v preboj tudi civilno prebivalstvo, ki se je nahajalo v taborišču. Taka odločitev je bila tudi edino možna in pravilna, vendar je to za tako vojaško operacijo predstavljalo precejšnje breme. Nismo pač mogli in ne smeli prepustiti ljudi na milost in nemilost sovražniku, ne da bi prej vse storili, da bi jih rešili. Pri tem so nas vodili isti razlogi kot tedaj, ko smo izdali ukaz o evakuaciji. Vojska naj bi namreč odprla in zavarovala dovolj širok koridor, skozi katerega naj bi se za vojsko umikala množica ljudi. Zato smo štabu taborišča poslali načrt s smerjo preboja in naročili, naj ljudem pojasnijo položaj, ki nas sili v tako odločitev in naj organizirajo pohod. Ko so ljudje slišali, da gremo v preboj, je v taborišču nastalo vznemirjenje, precejšen preplah, vendar brez panike. Ljudje so namreč do zadnjega upali, da bomo vzdržali in odvrnili sovražnika od Kozare. Zdaj pa so zvedeli, da to ni mogoče in da se moramo prebiti. Ljudje so dokaj mirno in disciplinirano sprejeli to vest in izvajali navodila štaba in svojih odborov, pobrali, kar jim je ostalo in se začeli organizirano pomikati v smeri preboja. To je bila ogromna množica ljudi, natovorjenih z vsem mogočim. Gnali so tudi preostalo živino. Vse to je zelo obremenjevalo pohod, zato smo jim svetovali, naj živino z vozovi in razne težke stvari pustijo na Kozari, kajti gre predvsem za to, da si rešijo golo življenje. Zapuščeno bi šli iskat po ofenzivi. Toda ljudje so večinoma vlačili vse s seboj in tako oteževali premik. Kljub vsemu pa se je vsa ta ogromna množica otovorjenih ljudi pomikala proti cilju, da bi se skupaj z vojsko prebila in rešila iz sovražnikovega ognjenega obroča.

Bolnišnicam smo že prej naročili, naj se pripravijo za premik. Odredili smo potrebno število mož iz rezervnih čet za prenos ranjencev in določili skupino borcev za zaščito. Za težke ranjence, za katere bi bil vsak premik smrtno nevaren, smo pripravili skrita zaklonišča, jih oskrbeli s hrano, bolničarke pa so skrbele zanje. Drugo bolniško osebje pa naj bi odšlo z lažjimi ranjenci. Del tega osebja smo razmestili po četah in bataljonih, da bi odnašali ranjence z bojišč ter jim nudili prvo pomoč.

Za preboj smo pripravili udarne čete, ki naj bi prve jurišale na sovražnika. Nekatere skupine smo opremili z molotovkami za napad na tanke in oklepna vozila na cestah. Napad smo začeli točno opolnoči na 4. julij, dve uri pozneje kot je bilo prej določeno. Čakali smo namreč na prihod zaostalih enot, ki so prihajale z najbolj oddaljenih položajev. Kljub temu da vse enote še niso bile zbrane, zlasti ne 3. bataljon, ki je imel najdaljšo pot, nismo več čakali. Noč je bila kratka in ni bilo dosti časa več. Na položajih, kjer smo se nahajali v tistem trenutku, ko smo se približali sovražniku na kakšen kilometer, nismo smeli pričakati dneva. Tako smo krenili v napad.

Na sektorju, kjer sta napadala udarni in 1. bataljon, je bil komandant odreda, namestnik politkomisarja in jaz z nekaj člani okrožnega komiteja. Na sektorju 2. in 3. bataljona pa namestnik komandanta odreda z drugimi člani štaba in okrožnega komiteja. 3. bataljon pa, kot vemo, v trenutku napada še ni prispel na določeno mesto. 4. bataljon bi moral biti v zaščitnici in varovati umik iz obroča. Večina ranjencev je bila na sektorju 2. in 3. bataljona.

Ob dogovorjenem času je zagrmelo iz vseh orožij in na vsej širini preboja se je vnel ogorčen boj. Enote udarnega bataljona so silovito napadle. V naletu so pregazile prednje sovražnikove položaje in vdrle v sredo njegove obrambe. V rovih se je vnel boj na nož. Skupine z molotovkami pa so hitele naprej proti cesti in napadale tanke ter oklepnike. Ko je sovražnik videl, da tanki in oklepniki gorijo, je začel zapuščati strelske jarke in se umikati levo in desno od smeri preboja. Prav tako so se začeli umikati proti Prijedoru tanki in oklepniki. Vrgli smo vse sile v bitko in v kratkem času smo bili na drugi strani ceste. Prehod iz obroča v širini dveh do treh kilometrov je bil odprt.

Vojni dopisnik wehrmachta Kurt Neher takole opisuje napad partizanov:

... «In tedaj nam je na vsem našem sektorju naenkrat zastal dih. Dve beli svetleči raketi sta švignili nad našimi glavami in takoj zatem nastane strahoten ogenj iz vseh orožij, kot da se ogromen val lomi nad našimi glavami. Na našem desnem krilu, oddaljenem komaj dvesto korakov, udarjajo med huronskim vpitjem človeška telesa drugo ob drugo... Prvi val napadalcev se je priplazil do našega položaja po visoki travi in v gostem grmovju do bližine petih metrov. Partizani so v naskoku pri nas, grabijo cevi naših mitraljezov, preden so mogli sprožiti en sam strel. Naša artilerija tolče dolino pred nami, prenaša ogenj vse bliže, tako da že čutimo žvižganje in padanje kosov granat nad našimi glavami...

KOŠARKA

NA 21. EVROPSKEM KOŠARKARSKEM PRVENSTVU V TURINU

Sporna zmaga Italijanov nad Španci

Izbojevali so jo z metom v zadnji sekundi srečanja - Tudi Čehoslovaki podlegli Sovjetom

TURIN — Sinočnji konec tekme med Italijo in Španijo bo gotovo še predmet velikih polemik. Je Italija zares premagala Španijo ali pa je bilo obratno? Konec tega srečanja je bil namreč izredno dramatičen. Je Villalta dosegel koš v regularnem času, ali pa se je čas že iztekel?

No, to je bil gotovo včerajšnji osrednji dogodek tretjega dne finalnega dela 21. evropskega košarkarskega prvenstva v Turinu. Žal, je prišlo do takega epiloga, ker je bilo vzdušje v dvorani prvič ono pravo — košarkarsko. V dvorani se je namreč zbralo kar 9.000 ljudi.

Italija — Španija 81:80 (33:40)

ITALIJA: Caglieris 14 (2:2), Villalta 14 (2:3), Carraro 11 (3:3), Zampolini, Gilardi, Brunamonti 5 (1:1), Bonamico 12 (2:2), Meneghin 10 (6:11), Ferracini, Serafini 2, Vecchiato 3 (1:3), Bertolotti 10 (2:3).

ŠPANIJA: Brabender 17 (1:1), Costa, Llorente 2 (2:2), Margall 2, Flores, Ansa, Santillana 16 (4:6), Corbalan 12, Rullan 11 (1:2), De La Cruz 6 (4:6), Iturriaga 2 (0:3), San Epifanio 10 (2:3).

SODNIKA: Pittler (ZDA) in Tsolakidis (Grčija).

PON: De La Cruz (29), Rullan (31) in Meneghin (36).

PM: Italija 19:28, Španija 14:23.

SON: Italija 27, Španija 21.

«Azzurri» so vknjižili dve novi finalni točki. Potem ko so zasluženo premagali Izraelce, pa so tokrat z izredno težavo, na koncu še z izredno mero sreče (in ob pomoči sodnikov ter sodniške mize) izbojevali novi točki. Pa preidimo h kroniki te dramatične tekme. Španci so zanesljivo vodili skozi vso tekmo. Večkrat so celo vodili s 15 točkami, v prvem polčasu tudi s 16 (28:12). Kazalo je torej, da bodo Brabender in tovariši osvojili novo zmago, ko pa so proti koncu povsem popustili. Drama za Špance v tem srečanju se je odigrala v 37. min. Španci so vodili za pet točk 70:65, ko so nerodno izgubili nekaj žog, tako da je Italija minuto kasneje celo povedla z eno točko, nato pa kar s tremi (73:70). Odtlej ogorčena borba za vsako žogo. Koš na eni in koš na drugi strani vse do izida 80:79 za Špance. Tedaj so Italijani z Villalto zgrešili met, žogo je v roke zopet dobil Villalta, metal izven rakete in zadel v črno. Bilo je 81:80 za Italijo.

Nato pa prava zmeda pri zapisnikarski mizi. Španci so bili razburjeni. Zanje (in tudi za večji del časnikarjev) se je čas že iztekel. Vprašali se boste, kakšno pa je naše mnenje. Po našem, je bil Villaltov koš neregularen. Točno je bilo videti, ko je semafor kazal iztek časa, tedaj pa je imel Villalta še žogo v roki, nakar se je dvignil in realiziral.

Večina tu prisotnih časnikarjev je bila edina, da je Villalta dosegel koš po končani tekmi. Španski časnikarji, spremljevalci so kričali: «Škandal!» Tudi večina neitalijanskih košarkarjev, ki so si tekmo ogledali, je izjavila, da je bil koš neregularen. No, tako ali drugače, ostaja dejstvo, da je Italija osvojila novi točki.

Sovjetska zveza - ČSSR 71:66 (36:31)

SOVJETSKA ZVEZA: Jeremin 5 (1:2), Homicius, Tarakanov, Žarmuhamedov 2, Salnikov 10, Jedeško, Belov 15 (1:2), Tkačenko 2, Miškin 10 (1:3), Lopatov 8 (2:6), Belostenji 2 (0:1), Žigilij 13 (4:6).

ČSSR: Skala 3 (1:5), Petr 11 (4:8), Havlik, Rasniak 4 (2:2), Kropilak 2 (2:2), Bohm, Kos 8, Pospišil 6, Klimeš 2, Brabenec 21 (1:2), Douša 7 (1:1), Hraška 1 (1:2).

SODNIKA: Van der Willige (Nizozemska) in Francoer (Belgija).

PON: Kropilak (16), Skala (27).

PM: ČSSR 12:22, SZ 9:20.

SON: ČSSR 22, SZ 21.

Presenečenja v tem srečanju ni bilo.

Sovjeti so po pričakovanju in tudi lažje, kot kaže izid, premagali reprezentanco ČSSR, ki je tudi v tej tekmi pokazala svojo staro hibo: pomanjkanje odločnosti v ključnih trenutkih.

Večkrat smo namreč imeli vtis, kot da so Čehoslovaki stopili na igrišče prepričani v svoj poraz.

Na dlani je, da reprezentanca ČSSR igra moderno, duhovito in na oko zelo lepo košarko. Vse to pa se razblini v nič, ko morajo Čehoslovaki igrati odločno, ko je izid v dvomu, ko je treba premagati telesno boljšega nasprotnika. In prav to se je pripetilo tudi v včerajšnjem srečanju s Sovjetsko zvezo. Občasno so košarkarji ČSSR navdušili občinstvo.

Tudi Brabenec je občasno pokazal svoje velike vrline kot strelec. Toda ponavljamo, brez borbenosti vse ekipe, brez velike volje vseh petih igralcev je vsak podvig nemogoč. In to se je tudi včeraj pripetilo.

Tekma se je pričela v velikem slogu. Kazalo je, da bomo priča pravi košarkarski poslastici. Sergej Belov za SZ in Brabenec za ČSSR sta polnila koš kot za stavo. Priča smo bili tudi nekaterim zelo duhovitim akcijam. V 11. minuti je ČSSR stanje celo izenačila (22:22). Nato pa so prevzeli Sovjeti pobudo v svoje roke. S consko obrambo, kjer je gospodaril visoki Tkačenko, so onemogočili nasprotnikove strelce. Po drugi strani pa tudi Sovjeti v napadu niso blesteli in tako se je srečanje (tudi v drugem delu) vleklo dolgočasno do poslednjih dveh minut, ko so se Čehoslovaki prebudili. Bilo pa je odločno prepozno za podvig.

Tudi SZ v tej tekmi ni pokazala najboljše igre. Tarakanov, ki je proti Jugoslaviji odlično igral, je tokrat odpovedal, pa tudi ostali niso blesteli. Skratka, poprečna tekma, vseeno pa povsem zaslužena zmaga Sovjetov.

* * *

Vzdušje v jugoslovanskem taboru po porazu s Sovjetsko zvezo je bilo seveda (po šestih letih neprekinjenih zmag) nekoliko drugačno kot doslej. Bolj kot sam poraz «peče» način, kako so izgubili, devetnajst točk je res preveč.

No poglejmo, kaj misli Skansi.

«Prespali smo in v našem taboru smo prišli do spoznanja, da Sovjetske zveze nismo mogli premagati iz enostavnega razloga, ker so Sovjeti v večji meri želeli zmago od nas. Vse taktične variante ,ki sem jih med tekmo poskusil, so bile zato zaman».

Jugoslovanski zvezni trener je nato nadaljeval: «Verjetno je bila edina naša odlika v tej tekmi to, da smo dobro pokrivali Tkačenka, moram tudi dodati, da sta bila prav zaradi dobre obrambe naša najboljša igralca Jerkov in Žižic».

Zanimivo je da so tokrat Sovjeti zmagali prav z našim orožjem: bili so hitrejši od nas, bolj agresivni, mi pa smo nasedli, da smo sprejeli njihov ostri način igranja.

Pri tem so še nekateri naši igralci, predvsem Ćosić in Kičanović, pokazali živčni. Moram tudi da so košarkarji Sovjetske zveze spremenili način igranja, njihov odnos do igre je drugačen, in to je verjetno velika novost sovjetske reprezentance. Res pa je tudi, da bi lahko izgubili z manjšo razliko v koših».

O posameznikih je Skansi dejal naslednje:

«Kičanović v drugem polčasu ni mnogo igral, ker mislim, da bi bilo napačno ga postaviti na igrišče, ko smo bili na tem, da dohitimo nasprotnika, ker je bil Kičo preveč živčen. Dal sem tudi možnost igranja Vilfanu, ker je bila naša igra prepočasna. Delibašič je počasen za razvoj protinapada, medtem ko je Vilfan hitrejši. Sicer pa ponavljam, da smo izgubili tekmo pod košema.»

In kaj sedaj?

Skansi je odgovoril: «Značilnost tega prvenstva je, da vsaka reprezentanca lahko premaga vse nasprotnike. Naša naloga je, da premagamo naslednja dva nasprotnika: Italijo in Španijo. Če poleg poraza s Sovjeti izgubimo še z Italijo ali Španijo, potem je jasno, da si ne zaslužimo finala.»

Vprašamo, kateri je najboljši košarkar italijanske reprezentance:

Skansi: «Največ je na tem prvenstvu pokazal Carraro, čeprav tudi Meneghin pred svojim občinstvom odlično igra. Sploh pa je Italija na tem prvenstvu presenetila predvsem zaradi agresivne obrambe. Zadovoljen sem, da igra Italija pred svojim občinstvom, to bo za naše reprezentante spodbuda, da se bodo še v večji meri potrudili. Sedaj pa je moj največji problem, da svojim fantom dvignem moralo.

LESTVICA

SZ	3	2	1	257:244	4
Italija	3	2	1	239:232	4
Izrael	3	2	1	243:250	4
Jugoslavija	2	1	1	173:156	2
Španija	3	1	2	265:259	2
ČSSR	3	1	2	219:236	2

DANAŠNJI TEKMI

19.15 ČSSR - Izrael

21.15 Italija - Jugoslavija

TOLAŽILNA SKUPINA

V včerajšnjih dveh tekmah izločilne skupine sta zmagali Bolgarija (po predvidevanju) in Grčija (dokaj nepričakovano).

Bolgarija — Belgija 114:98 (53:53)

Derbi zadnjih dveh uvrščenih je zasluženo osvojila Bolgarija, ki pa se je morala močno potruditi, da je lahko ukrotila požrtvovalne Belgijce, ki so bili v prvem polčasu povsem enakovredni nasprotnikom. V nadaljevanju so Bolgari dosegli kar 61 točk, Belgijci pa «samo» 45 in tako so Bolgari pospravili svoj prvi par točk na tem EP.

Pejčev (33), Čarkov (24) in Kolev (22) so bili najboljši v bolgarskih vrstah, pri Belgijcih pa so bili najuspešnejši: Huysmans (31), Van Poppelen (21) in Becknel (18).

Grčija — Nizozemska 79:75 (31:41)

Z agresivno in izredno požrtvovalno igro v drugem polčasu je Grčija nepričakovano, toda zasluženo premagala favorizirano Nizozemsko.

Po prvem delu tekme so Nizozemci mislili, da bodo zlahka ugnali nasprotnika, niso pa računali na veliko požrtvovalnost le-teh. Yiantzoglou (20 točk), Kokolakis (23), Kastrinakis (12) in Koroneus (10) so se borili za vsako žogo, v obrambi so branili izredno agresivno, Nizozemcem pa nikakor ni šlo od rok. Woudstra (19 točk) in Akerboom (18) nista bila več tako točna pri metih na koš in poraz Nizozemske je bil tako neizbežen.

LESTVICA

Poljska	3	3	0	280:238	6
Grčija	3	2	1	245:219	4
Francija	3	2	1	232:226	4
Bolgarija	3	1	2	274:270	2
Nizozemska	3	1	2	229:241	2
Belgija	3	0	3	250:316	0

DANAŠNJE KOLO

13.30 Belgija - Francija

15.30 Grčija - Poljska

B. Lakovič

DREVI: ČSSR — Izrael in Italija — Jugoslavija

Drevišnji spored bo za Italijane in Jugoslovane izredno važen in to ne samo zaradi medsebojnega srečanja. Obe reprezentanci bosta namreč z velikim zanimanjem sledili tudi izidu prve tekme med Izraelom in ČSSR. Jugoslovani bodo navijali za Čehoslovake, Italijani pa obratno .Glede drevišnjega srečanja med Italijo in Jugoslavijo pa je včeraj Skansi dal naslednjo izjavo: «Moja prva in najvažnejša naloga je, da svojim fantom dvignem moralo. O Italiji mislim, da je to slabša ekipa kot doslej, saj ji manjkajo kar trije standardni košarkarji: Marzorati, Della Fiori, Bariviera. Vseeno pa moram omeniti, da so Italijani doslej presenetili z dobro in agresivno obrambo.»

Tako ali drugače, na dlani pa je, da Jugoslovani morajo jurišati na zmago. Nov spodrsljaj bi jim bil za osvojitev kolajne usoden.

* * *

Samo za kolege

Tiskovna agencija ANSA je akreditirala zgolj člane turinske redakcije, ki tokrat prvič prisostvujejo košarkarskim tekmam. Nepoznanje se ne kaže zgolj v komentarjih, pač pa celo v seštevanju točk. Vse do konca tekme Sovjetska zveza - Jugoslavija sta namreč dopisnika za menjavala Salnikova z Lopatovom, čeprav znaša razlika med igralcema kar 10 centimetrov v korist Lopatova.

Branko Lakovič

NA DRŽAVNEM PRVENSTVU

Legiša in Antonič bosta branila naslov

Danes so rolkarji SK Devin odpotovali v Canegrate pri Milanu, kjer jih jutri čaka prvo tekmovanje za državni naslov. Kot lani se tudi letos odvija prvenstvo na rolkah na štirih tekmovanjih. Prvo bo jutri v Canegrateju pri Milanu, naslednja tri pa v Cortini 8. 9., v Moeni 23. 9. in v Marostici (Vicenza) 28. 10. Jutrišnje tekmovanje se bo odvijalo na položni progi. V Cortini bo proga mešana, medtem ko bo v Moeni in Marostici strma.

Naj povemo, da bosta na tem tekmovanju nastopila tudi naša dva lanska državna prvaka Gianni Legiša in Pavel Antonič. Po predvidevanjih bi moral Gianni z lahkoto obraniti naslov, medtem ko bo Pavlova naloga zelo težka, saj bo moral nastopiti v kategoriji, kjer nastopijo kar štirje letniki.

Zelo razveseljivo pa je dejstvo, da se bodo tega prvenstva udeležili tudi mlajši rolkarji in rolkarice. Po mnenju klubskega trenerja imajo dekleta možnost, da z Roberto Sardoč osvojijo državni naslov. Možnosti, sicer manjše, imajo tudi Aleksander Sosič, Elio Iori in Katja Škrk. Vseh nastopajočih od smučarskega kluba Devin bo na tem tekmovanju kar 12 rolkarjev.

NOGOMET

JUTRIŠNJI NASTOP V VICENZI

VELIKA PRILOŽNOST ZA TRIESTINO

Z zmago v kvalifikacijski tekmi nad Parmo bi si priborila (skupaj s Comom) status drugoligaša - Rekordno število tržaških navijačev v Vicenzi

VICENZA — Odločilnih 90 minut med Triestino in Parmo za določitev druge ekipe, ki bo skupaj s Comom napredovala v B ligo, je v središču pozornosti tržaške in tudi širše športne javnosti. V Vicenzi je predviden prihod rekordnega števila tržaških navijačev (preko 10.000) in prav gotovo bo ta (sicer prvoligaški) stadion do zadnjega kotička poln. Za tržaške ljubitelje nogometa bi to napredovanje pomenilo veliko priložnost, da bi si v naslednji sezoni lahko ogledali kakovostnejši nogomet, po dolgih letih poprečne, tretjeligaške igre. Tudi za društvo samo, ki se je v zadnjih letih končno dobro organiziralo, bi napredovanje pomenilo pomemben vzpon in plačilo za velik trud, ki so ga vsi voditelji letos objektivno vlagali. v Triestino.

Triestina pa uživa velik prestiž tudi po vsej državi, zaradi njene slavne preteklosti, ko je npr. leta 1947 bila celo drugo moštvo v Italiji. Od takrat pa je minilo že mnogo let in Triestina je celo spoznala grenkobo nastopanja v D ligi, skupno z ekipami, ki so nosile imena kot Schio, Montebelluna, San Donà itd.

Politti, Bartolini, Mascheroni, Quadrelli, Panozzo in ostali bodo imeli torej jutri v Vicenzi težko in odgovorno nalogo. Prav gotovo pa so v letošnjem prvenstvu že pokazali, da je končni cilj dosegljiv, čeprav je Parma v tej tekmi pravzaprav favorit.

V PRIJATELJSKEM SREČANJU

Trgovska - Realna razdelili točke

Trgovska — Realna 2:2 (0:0)

TRGOVSKA: Skupek, Pertot, Štoka, Kalc, Cibic, Vidoni, Lovrenčič, Gregorič, Grizonič, Kraljič, Kosovel.

REALNA: Smotlak, Purič, Malalan D., Zupin, Malalan R., Saražin, Pertot, Rismondo, Škerlavaj, Daneu, Starec.

STRELCI: v 8. min. d.p. Daneu, v 18. min. d.p. Daneu, v 22. min. d.p. Štoka, v 27 min. d.p. Gregorič iz 11-metrovke.

KOTI: 3:3.

Kot zahteva tradicija, sta se tudi letos pomerili na padriškem pravokotniku enajsterici Trgovske in Realne. Dosedanji obračun pray gotovo govori v korist realčanov, saj so prav oni zmagali v zadnjem srečanju v Bazovici z 2:1. Naloga «trgovcev» je bila tokrat vse prej kot lahka. Stopili so na igrišče s trdnim namenom, da pospravijo vsaj točko. Nedvomno so bilj v tem srečanju realčani nesporni favoriti za zmago, saj je v njihovih vrstah nastopila večina aktivnih nogometašev.

V prvem polčasu je bila terenska premoč na strani «trgovcev». Realčani so poskušali le s protinapadi, a niso nikoli resno zaposlili vratarja.

Realčani so prvi prišli v vodstvo, v 8. min. d.p. je Daneu dobil visoko žogo v kazenskem prostoru in je brez težav premagal vratarja. Daneu se je kmalu nato že drugič vpisal v listo strelcev. Reakcija trgovcev je bila takojšnja in od takrat so popolnoma nadkrilj nasprotnika. Do zaželjenih sadov so prišli, ko je Štoka s strelom z glavo zmanjšal rezultat. V 27. min. so branilci brez premislekov zrušili mladega Gregoriča in enajstmetrovko je uspešno izvedel Gregorič in s tem postavil končni rezultat 2:2.

KUVAJT — Na svetovnem vojaškem nogometnem prvenstvu je Irak premagal italijansko reprezentanco po streljanju enajstmetrovk z rezultatom 4:3.

KOŠARKA

Vodstvo tržaškega košarkarskega prvoligaša Hurlinghama je tudi uradno sporočilo nakup igralca Giulia Dordeia. Dordei se je rodil 27. aprila 1953 in je visok 205 cm. V minuli sezoni je igral za Mannerja iz Novare, ki je izpadel iz A-2 lige. Visoki igralec, o prestopu katerega se je v tržaških krogih že več tednov vneto govorilo, bo prav gotovo dobro okrepil Hurlingham, ki ni nikoli razpolagal z ustreznimi centri.

OBVESTILA

ŠD Vesna

sklicuje v soboto, 16. t.m., v Ljudskem domu v Križu, s prvim sklicanjem ob 20.30 in z drugim ob 21. uri

redni občni zbor

z naslednjim dnevnim redom:

1. **izvolitev delovnega predsedstva**
2. **poročilo predsednika**
3. **poročilo tajnika**
4. **poročilo blagajnika**
5. **volitve novega odbora**
6. **razno**

Vabljeni!

* * *

Zaradi pomanjkanja vode bo v tej sezoni odpadlo tekmovanje za obiskovalce plavalnega tečaja v Lipici. Tekmovanje bo zato verjetno septembra.

TENIS

DAVISOV POKAL

Stanje izenačeno

Fibak je premagal Panatto (3:1), Barazzutti pa Drzymalskega (3:0)

VARŠAVA — Po prvem dnevu teniškega dvoboja med Italijo in Poljsko v tekmovanju za Davisov pokal je stanje izenačeno. Najboljši domači igralec Vojtek Fibak je zanesljivo premagal Adriana Panatto v štirih setih igre (6:2, 6:0, 2:6, 6:4), v drugi tekmi pa je Barazzutti prepričljivo premagal drugega poljskega predstavnika Drzymalskega s 3:0 (6:3, 6:2, 6:1).

KOLESARSTVO

NA DEŽELNEM PRVENSTVU

Med juniorji tudi Čok

Jutri bo v Trstu med kolesarskimi prireditvami prav gotovo izstopalo juniorsko deželno prvenstvo, ki se bo v popoldanskih urah, v organizaciji tržaškega kluba Veterani Cottur, odvijalo na 125 km dolgi progi po kraški planoti. Start dirke bo ob 14.30 v Barkovljah, tekmovalci se bodo nato podali do Sesljana, od koder bodo vozili štiri kroge na trasi Sesljan, Mavhinje, Gabrovec, Križ, Sesljan, se nato podali na Trbiško cesto pri Križu, vozili do Obeliska, proti kamnolomu Faccanoni, s končnim ciljem v Bazovici. Proga je nadvse naporna, tako vzpon iz Sesljana preko Vižovelj do Mavhinj, kot vožnja po Trbiški cesti in seveda zadnji štirje kilometri do končnega cilja. Nastopili bodo vsi najboljši deželni kolesarji, med njimi tudi lonjerski vozač Sandro Čok, interesi pa so preveliki, da bi močne ekipe iz Furlanije pustile možnosti šibkejšim, za končno zmago. Med favoriti so vsekakor kolesarji Caneve in pa člani Pedale Ronchese, dirka pa bi morala biti nadvse zanimiva, saj je Cottur izbral odlično traso za tako važno tekmovanje.

* * *

Cikloamaterji pa bodo dirkali na podobni trasi s startom v Bazovici ob 10.30 in ciljem v Bazovici po 60 km vožnje. Šli bodo proti Sesljanu, od tu na Trbiško cesto, se priključili na Bazoviško cesto nad Lonjerjem in v zadnjem vzponu šli do Bazovice. Kot ponavadi bodo nastopili vsi deželni kolesarji in seveda tudi «modrobeli» člani Adrie, ki že dalj časa zasledujejo vidne uspehe na domačih tleh. Sedaj sicer niso tekmovali dva tedna zaradi volitev, kljub temu pa ne bi smeli biti izven forme.

R. Pečar

OBERSIGGENTHAL — V drugi etapi kolesarske dirke po Švici je slavil domačin. Rene Savary je v sprintu premagal peterico tekmovalcev. Na skupni lestvici vodi Belgijec Wesemael z minimalno prednostjo nad Kellerjem (Švi.).

SETE (Francija) — V drugi etapi kolesarske dirke Midi Libre Ales - Sete (156 km) je v sprintu prvo mesto osvojil Portugalec Agostino. Italijan Saronni, ki vodi na skupni lestvici, je bil tokrat drugi.

COMO — Prva zmaga tujega kolesarja na amaterskem «Giru». V 3. etapi je prvo mesto osvojil Šved Prim. Novi «leader» dirke pa je Italijan Bombini

ORIENTACIJSKI POHOD

PRAVILNIK POP ob 10-letnici ŠZ Mladost v Doberdobu

1. **Zbirališče jutri, 17. junija 1979, ob 8.30 na dvorišču za osnovno šolo.**
2. **Na istem mestu vpisovanje od 8.30 do 9. ure.**
3. **Ob 9. uri start.**
4. **Za vsako ekipo lahko nastopa od 3 do 5 članov.**
5. **Za vsako društvo lahko nastopata največ po dve ekipi.**
6. **Vpisnina znaša 2.000 lir.**
7. **Nekatere naloge zahtevajo kompas.**
8. **Prireditelj odklanja odgovornost za morebitne poškodbe in si pridrži pravico, da po potrebi spremeni pravilnik.**

MOTOCIKLIZEM

PRI REKI

Jutri VN Jugoslavije

Tekmovanje bo na Grobničkem polju - Tudi Ferrari in Cecotto

V nedeljo bo na novi stezi na Grobniškem polju, «Velika nagrada Jugoslavije» v okviru drugega dela svetovnega motociklističnega prvenstva, v vseh petih kategorijah. Začetek dirk bo ob 10. uri.

Po mesecu dni počitka so se včeraj skoraj vsi najboljši dirkači zbrali na poskusnih vožnjah. Med temi sta se predstavila tudi favorita Ferrari in Cecotto, ki sta se pred kratkim hudo poškodovala. Ferrari si je namreč med treningom zlomil desno roko, medtem ko je imel Cecotto hujšo nesrečo 29. aprila v Salzburgu, kjer si je poškodoval desno koleno. Oba pa sta v četrtek po poskusnih vožnjah na imolski stezi prikazala dobro formo, toda ni gotovo če bosta telesno vzdržala na tej naporni progi.

V razredu do 50 ccm vodita po dirki v Španiji Italijan Lazzarini in Švicar Blatter, ki imata po 30 točk. Takemu vrhu lestvice pa je predvsem botrovala poškodba španskega prvaka Torme in odstop dotlej vodilnega Nizozemca Looyensteina. Tretji pa je na lestvici Nemec Waibl s 23 točkami.

V razredu do 125 ccm je znani Španec Angel Nieto, ki dirka na motornem kolesu italijanske tovarne Minarelli, po petih zmagah v petih dirkah praktično že novi svetovni prvak. Na lestvici pa mu sledijo Espie (Fr.) s 36 točkami ter Massimiani (It.) in Müller (Švi.) s 25 točkami.

V razredu do 250 ccm ima južnoafriški dirkač Balliston s 57 točkami že precejšno prednost pred ostalimi zasledovalci. Sledijo pa Američan Mamola s 33 točkami ter Italijan Villa z 29 točkami.

V najprestižnejši kategoriji in sicer do 500 ccm vodi Američan Kenny Roberts, ki je po Jarami, po tretji zaporedni zmagi, odločno prevzel vodstvo lestvice. Njegova najvztrajnejša zasledovalca pa sta Italijan Ferrari s 54 točkami in Nizozemec Hartog s 37 točkami.

BALINANJE

ZA 6. KRAŠKI POKAL

Danes v Zgoniku mednarodni turnir

V okviru 15. občinske razstave vin v Zgoniku, organizira ŠK Kras danes zjutraj, s pričetkom ob 9. uri, mednarodni balinarski turnir za 6. kraški pokal, na katerem bo sodelovalo skupno osem ekip. Iz Slovenije bodo nastopile ekipe Partizana Moste iz Ljubljane, s katerim se je ŠK Kras nedavno pobratil, Slovan iz Ljubljane, Kobjeglava, Komen, Gorjansko, tem pa se bodo pridružile še ekipa kraškega doma iz Repna in dve postavi Krasa.

B. S.

Delovanje ZSŠDI

ZSŠDI obvešča, da bo trening nogometne reprezentance danes ob 18. uri v Dolini.

KOŠARKA

V PRIJATELJSKEM SREČANJU

Tolminci so bili boljši

Goričani jim (kljub ojačeni ekipi) niso bili kos

Veterani KK AET (Tolmin) — Dom rekreacija (GO) 128:65

DOM (rekreacija): Vilj Princič, Sergij Jakin, Berto Hvalič, Marko Lutman, Roby Gravner, Boris Morelj, Glauko Naut, Igor Petejan, Rudi Pavšič, Rajko Petejan in Igor Komel.

KK AET Tolmin (veterani): Vladimir Roner, Marko Janež, Jože Zimmerman, Miloš Obid, Jože Janež, Evgen Krivec, Mitja Kavčič in Vili Čermelj.

SODNIKA: Livij Semolič in Franko Fajt.

ZAPISNIKAR: Silvan Roldo.

V sredo zvečer je bila na odprtem igrišču Slovenskega dijaškega doma v Gorici prijateljska tekma med košarkarsko rekreacijo Doma in veterani kluba AET iz Tolmina. Peterka iz Tolmina je vseskozi gospodarila na igrišču (kot je tudi razvidno iz končnega izida srečanja 128:65) ter dokazala, da je za stopnjo boljša od Goričanov in da se lahko kosa tudi s pravimi agonističnimi moštvi. Rekreacijski košarkarji Doma (za to priložnost so bili ojačeni tudi z nekaterimi igralci Doma) so se požrtvovalno upirali, toda premoč gostov je bila očitna, čeprav je bila tekma stalno borbena in zanimiva. Toda ob podobnih prilikah končni izid ni bistvene važnosti, saj rekreacijska športna dejavnost pomeni ljubezen do aktivne gojitve posameznih športnih panog kot razvedrilo in krepitev telesa, ne glede na končni rezultat. Podobna srečanja so zato vsekakor koristna in spodbudna: na eni strani lahko pripomorejo k propagandiranju, razširitvi ter obogatitvi rekreacijske dejavnosti pri nas v zamejstvu, na drugi strani pa pripomorejo k navezavi tesnejših stikov med mladimi tostran in onstran meje.

Obe skupini sta se tudi domenili, da bosta v primernem času opravili tudi povratno srečanje v Tolminu. Točen datum pa bo potrebno še določiti.

I. K.

NAMIZNI TENIS

ZA ŽENSKO B LIGO

Kras na kvalifikacijah

Jutri popoldne ob 15. uri bodo odigrali v Veroni meddeželno fazo ženskega namiznoteniškega prvenstva B lige, ki velja kot kvalifikacija za prestop v A ligo. Med seboj se bodo pomerile štiri ekipe, ki so že zmagale na drugoligaškem prvenstvu deželnega značaja in sicer domača Verona, Bolzano, Parma in Kras, ki je osvojil prvo mesto v naši deželi.

Krasove barve bodo na tej težki preizkušnji branile Sonja Doljak, Damjana Sedmak in Alenka Furlan. Pravzaprav mlada slovenska dekleta startajo brez večjih ambicij, saj so nasprotne ekipe zelo solidne in niti v primeru hipotetične osvojitve prvega mesta na kvalifikacijah bi Kras ne mogel napredovati v A ligo, ker je tam že zastopan. Bo pa ta nastop odlična preizkušnja trenutne forme Krasovih deklet pred državnim finalnim delom mladinskega ekipnega prvenstva, ki bo prihodnjo nedeljo v Riccionu.

B. S.

Totocalcio

Cagliari - Sampdoria p.p.	X		
Cagliari - Sampdoria k.i.	1	X	
Cesena - Sambenedettese	1	X	2
Genoa - Rimini	1		
Monza - Lecce	X	1	
Nocerina - Palermo	2	1	X
Pescara - Pistoiese p.p.	1	X	
Pescara - Pistoiese k.i.	1		
Taranto - Spal	1		
Ternana - Foggia	X		
Udinese - Bari	X		
Varese - Brescia	X	1	
Siracusa - Biellese	1		

NAŠI V TURINU

Kot smo zapisali, je tu v Turinu tudi skupina naših trenerjev. Kaj menijo o tem prvenstvu, kako preživljajo te dni v Turinu? Prvega smo za mnenje vprašali Gorana Valiča, trenerja Jadrana.

Valič: «To prvenstvo je vsekakor zanimivo, saj je prišlo do dokajšnjih presenečenj. Največje doslej nedvomno predstavlja izraelska reprezentanca. Moram tudi omeniti, da so doslej prav favoriti najslabše igrali. Nekaj novega je pokazala sovjetska reprezentanca, ki sedaj igra nekoliko hitreje.»

«Kot edini od naših trenerjev se udeležuješ trenerskega seminarja, ki ga prireja converse. Tvoj vtis o tem seminarju?»

Valič: «Seminar je zelo zanimiv in kakovosten. Moj namen je, da posredujem našim mladim trenerjem pridobljene izkušnje na tem seminarju.»

«Kaj lahko odnesejo naši fantje s tega EP?»

«Nedvomno precej. Lahko opazujejo način vodenja trenerjev na klopi. Učijo se na napakah in dobrih potezah le-teh. Pa tudi igra vseh ekip je zanje lahko izredno dobra šola.»

* * *

Krst

O Baru, v katerem si gasijo žejo akreditirani časnikarji v turinskem press centru, smo že pisali. Barist Beppe Finello pa je nalašč za evropsko košarkarsko prvenstvo pripravil novo pijačo, ki jo je krstil evrobasket. Gre za cocktail sladkogrenkega okusa, ki brez težav teče po grlu. Zaradi vročine pa se časnikarji raje odločajo za manj krepe mešanice long drink. Beppe Finello je «ustvaril» kar štiri.

ATLETIKA

NA DRŽAVNEM PRVENSTVU V BOLOGNI

Marinka Semolič do polfinala

Na progi 100 m z ovirami je dosegla čas 16"24 - Danes nastop Bigattona

Prvi dan mladinskega atletskega prvenstva v Bologni je prinesel kar tri naslove deželi Furlaniji - Julijski krajini, vendar samo normalne rezultate dvema slovenskima atletinjama športnega združenja Bor, ki sta tekmovali v prvem dnevu programa.

Marinka Semolič je v jutranjih urah z lepim tekom na 100 m čez ovire dosegla polfinale s časom 16"42, ki je bil točno 12. zadnji razpoložljivi za vstop v polfinale. Rezultat je bil dosežen ob zelo močnem vetru, ki je pihal atletinjam v prsi in bi v normalnih pogojih bil gotovo blizu osebnega rekorda 15"08. V popoldanskem polfinalu je bil njen tek sicer hitrejši, dosegla je namreč rezultat 16"24, vendar ob skoraj popolnem zatišju. Zato je objektivno boljši jutranji rezultat.

Popoldan je v metu kopja nastopila tudi Tanja Furlan, ki je zabeležila bolj skromen rezultat 22,76 m in plačala davek svojemu novinstvu.

Od deželnih atletinj moramo zabeležiti kar dve prvi mesti za Ginnastico Goriziano, ki je zmagala z Antonello Urli v metu diska in za Barbaro Ciampo v metu kopja. Zelo dobra je bila tudi Nevia Pistrino, ki je premočno zmagala v teku na 400 m naraščajnicami in dosegla tudi nov deželni rekord.

Odlične so bile tudi druge atletinje in sicer Garlattijeva, ki je bila tretja na 400 m, Antici, ki je bila prav tako tretja v metu kopja in Tržačanka Beschier, ki je po zelo dobrem kvalifikacijskem času na 200 m v finalu dosegla tretje mesto. Tržačanka Badini, ki je startala na tretje mesto v teku na 100 m čez ovire za naraščajnice je na tretji zapreki nerodno padla in zapravila vse svoje možnosti.

Danes bo ob 10.30 Igor Bigatton metal kladivo v konkurenci, ki dopušča tudi vstop v finale.

K. B.

TOTIP

1. — prvi	X	X	
drugi	1	X	
2. — prvi	1	1	
drugi	1	2	
3. — prvi	1	2	
drugi	2	X	1
4. — prvi	1	1	
drugi	2	X	
5. — prvi	1	1	
drugi	1	2	
6. — prvi	1	1	2
drugi	X	2	1

ODBOJKA

NA 3. SHODU V ROGOZI

Zbranih je bilo kar 19 šesterk

Na tretjem shodu slovenske ženske odbojke v Rogozi, Miklavžu in Dobravcih je nastopilo rekordno število ekip. Tokrat se je zbralo 19 ekip, z več kot tristo igralkami, ki so v dveh dneh odigrale 83 srečanj. To je morda tudi najboljši dokaz, da je slovenska ženska odbojka po dolgih letih krize na pravi poti.

Letošnja sezona pa je za slovensko odbojko prava prelomnica. Mladinke Branika iz Maribora so zmagale na prvomajskem turnirju v Beogradu, imenovanem «Bratstvo in enotnost». Mariborčanka Kranjčeva, ki je tudi mladinska reprezentantka, je bila proglašena za najboljšo igralko. Šesterka Fužinarja z Raven na Koroškem je po dolgem naskakovanju le uspela postati jugoslovanski prvoligaš. To so seveda uspehi, ki najbolj jasno pričajo in potrjujejo, da je prišlo v ženski odbojki do pozitivnih premikov. Dobro zasnovano delo v nekaterih centrih prinaša tudi kakovost.

Če se povrnemo k tretjemu shodu slovenske ženske odbojke, moramo povedati, da zasluži DTV Partizan Rogoza za organizacijo pohvalo, saj so izredno uspešno izpeljali tekmovanje, ki je bilo ne le največje tovrstno v Sloveniji, ampak tudi v Jugoslaviji. Deževje ni oviralo prav nobenega, tako na igriščih, kot tudi pri kulturnem programu, ki so ga pripravile dijakinje slovenske gimnazije iz Celovca, pripadniki JLA in druge ekipe. Zavzelj so se, naj bi bilo v bodoče to tekmovanje še bolj množično. Škoda, da se tega shoda ni mogla udeležiti šesterka ŠZ Bor.

Končni vrstni red je bil naslednji: 1. Branik, 2. Fužinar, 3. Merkur, 4. Koper, 5. Branik II, 6. Rogoza, 7. Termal, 8. Poljane, 9. Kamnica,

Uredništvo, uprava, oglasni oddelek,
TRST, Ul. Montecchi 6, PP 559 Tel. (040) 79 46 72 (4 linije)
Podružnica Gorica, Ul. 24 Maggio 1 — Tel. (0481) 8 33 82 57 23
Naročnina
Mesečno 3.500 lir — vnaprej plačana celotna 32.000 lir. Letna naročnina za inozemstvo 48.000 lir, za naročnike brezplačno revija «DAN».
V SFRJ številka 3,50 din, ob nedeljah 4,00 din, za zasebnike mesečno 50,00, letno 500,00 din, za organizacije in podjetja mesečno 65,00, letno 650,00 din
Poštni tekoči račun za Italijo Založništvo tržaškega tiska, Trst 11-5374

PRIMORSKI DNEVNIK

Stran 6 16. junija 1979

Za SFRJ Žiro račun 50101-603-45361 «ADIT» - DZS - 61000 Ljubljana, Gradišče 10/II. nad., telefon 22207
Oglasi Ob delavnikih: trgovski 1 modul (šir. 1 st., viš. 43 mm) 18.800 lir. Finančni 700, legalni 600, osmrtnice 300, šolajlja 400 lir za mm višine v širini 1 stolpca. Mali oglasi 150 lir beseda. Ob praznikih: povišek 20%. IVA 14%. Oglasi iz dežele Furlanije - Julijske krajine se naročajo pri oglasnem oddelku ali upravi. Iz vseh drugih dežel v Italiji pri SPI.
Odgovorni urednik Gorazd Vesel
Izdaja in tiska ZTT Trst
Član italijanske zveze časopisnih založnikov FIEG

OBLIKOVALA NAJ BI SMERNICE POSEGOV ZA ODPRAVO EMIGRACIJE

Konec tega meseca v Vidmu druga deželna konferenca o izseljeništvu

Značilnosti in cilje konference sta orisala predsednik deželnega odbora Comelli ter odbornik za delo, skrbstvo in emigracijo Tomè

VIDEM — Začrtati smernice glavnih gospodarskih in družbenih posegov, ki naj omogočijo emigrantom vrnitev in vsestransko vključitev v domače družbeno in delovno okolje: to je cilj druge deželne konference o izseljeništvu, ki bo konec meseca v Vidmu. Cilj konference in organizacijski prijemi, ki so bili vodilo prireditelјem, sta včeraj orisala časnikarjem predsednik deželnega odbora odv. Antonio Comelli ter odbornik za delo, skrbstvo in emigracijo Tomè.

Odv. Comelli je v svojem uvodnem posegu poudaril, da je organizacija konference ena izmed glavnih programskih obvez sedanje večine. S pripravljalnim delom je začel že prejšnji deželni odbor, zaradi zahtevnosti problemov pa je bil potreben znaten napor, da je bil cilj dosežen. «Konferenca — je naglasil predsednik deželnega odbora — je bila res nekajkrat odložena, vendar to je bilo potrebno, če pomislimo, kako zapletenih vprašanj smo se morali lotiti. Potrebovali pa smo tudi precej časa, da bi res temeljito pripravili simpozij in se posvetovali z našimi delavci, ki živijo in delajo v tujini.»

Naloga druge deželne konference o izseljeništvu bo — kot je poudaril predsednik Comelli — pravilno uokviriti vprašanja emigracije in jih uskladiti z novim deželnim razvojnim načrtom. Treba je novih prijemov, ker dosedanja politika podpor ne ustreza več potrebam. Razmere so se korenito spremenile od kar je prva konferenca o izseljeništvu pred desetimi leti nakazala smernice prvih posegov. Dežela se je razvila, odstotek zaposlenih v kmetijstvu je s 45 odstotkov pred 25 leti padel, včasih zelo travmatsko, na skoraj evropsko poprečje 10 do 12 odstotkov, industrijska dejavnost se razvija, pa tudi število zdomcev, ki se vračajo že znatno presega število tistih, ki odhajajo.

Comelli je to pripisal uspešni gospodarski politiki deželnih odborov in pravilnim prijemom, «za katere smo se odločili po katastrofalnem potresu 6. maja 1976. Tedanja odločitev, da damo prednost obnovitvi delovnih mest, se je izkazala pravilna, dasi ni bila lahka. Danes tudi na prizadetem območju ni brezposelnih, paziti pa moramo, da bomo ohranili število delovnih mest, ki jih je «ustvarila katastrofa». To je nova deželna stvarnost, ki jo bo morala konferenca upoštevati. Pred vsem pa bodo morali iz razprave iziti predlogi za usklajevanje potreb prizadetih območij in ostalega deželnega teritorija. Pri tem treba stalno upoštevati glavni cilj razvojnega načrta: omogočiti uravnovešen razvoj vse dežele brez sedanjih nesorazmerij.

Poseg odbornika Tomeja je bil bolj tehničnega značaja, ker se je v bistvu omejil na oris programa konference, ki ji bo predsedoval predsednik deželnega sveta Colli. V okviru srečanja bodo tri komisije, katerim bodo predsedovali deželni svetovalci Vespasiano, Renzulli in Tarondo, skušali razčleniti tri bistvena vprašanja: usklajevanje deželnega razvojnega načrta z zahtevami in potrebami izseljeništva; posodabljanje deželne zakonodaje o izseljeništvu; koordinacija posegov dežele in države v korist emigrantov.

Konference se bo udeležilo 225 predstavnikov izseljeniških organizacij, povabljeni pa so deželni svetovalci, parlamentarci in predstavniki krajevnih uprav. (vt)

Napori za obnovo Črne gore

BUDVA — Vsi prebivalci občine Budva — ene izmed tistih, ki jih je nedavni potres najbolj prizadel, se bodo oktobra preselili v vile hotela Avala v Budvi, v hotel Belevue in počitniški dom Naftagasa v Bećićih.

Urbanisti so obvestili, da zdaj projektirajo programe sanacije poškodovanih stavb. Gre za skupaj 202 stanovanji, v katerih je do potresa stanovalo okoli 700 ljudi, torej tretjina tistih, ki so ostali brez strehe nad glavo. Programi sanacije bodo pripravljeni do konca avgusta, zgradbe pa bodo predvidoma usposobili za bivanje do konca marca prihodnjega leta. Določili so tudi lokacije za zidavo novih stanovanjskih zgradb. Tako bodo v Budvanskem polju zgradili 266 stanovanj, v Petrovcu 50 in v Bećićih 20 stanovanj. Načrti bodo narejeni do 15. avgusta, do julija 1980 pa morajo stanovanja biti vseljiva. (dd)

Filipinska vlada prekinila gradnjo jedrske elektrarne

MANILA — Filipinska vlada je ukazala ameriški družbi «Westinghouse», da začasno prekine gradnjo prve filipinske jedrske elektrarne. Predsednik Marcos je na srečanju z bančniki tudi zagrozil, da bo vlada v celoti preklicala pogodbo z omenjeno ameriško družbo. Za sedaj so le prekinili dela, dokler ne bo «Westinghouse» dokazala, da je njena jedrska elektrarna varna. Ukrep je filipinska vlada sprejela zaradi nezgode v jedrski elektrarni pri Harrisburgu. Predsednik Marcos je tudi sestavil parlamentarno komisijo, ki naj ugotovi «morebitne nevarnosti zaradi gradnje jedrske elektrarne». V krogih ameriške družbe «Westinghouse» so vest sprejeli z zaskrbljenostjo, ker vrednost pogodbe presega milijardo dolarjev in bi preklic pogodbe predstavljal nevaren precedens.

GEORGETOWN — Gvajanski predsednik Arthur Chung je včeraj sprejel člana predsedstva SFRJ Petra Stambolića, ki je na uradnem obisku v Gvajani v okviru turneje, med katero bo obiskal še nekaj držav Karibskega območja. Stambolić je imel izčrpne pogovore tudi z gvajanskim premierom in voditeljem nacionalnega kongresa Forbesom Burnhamom. (vb)

TEHERAN — Predsinočnjim sta dva lovca iranskega vojnega letalstva obstreljevala s strojnicami tri iranske obmejne karavle.

URADNO SPOROČILO DRUŽBE ALITALIA

«Zamrznjeno» naročilo letal DC 10

RIM — Obveza o nakupu šestih letal DC 10 od strani družbe Alitalia ni potrjena. Tako je dejal predsednik družbe Umberto Nordio na tiskovni konferenci, ki je sledila občnemu zboru, na katerem so odobrili obračun Alitalie za leto 1978, ki se je za italijansko letalsko družbo končalo z več kot 14 milijardami lir dobička.

Dejansko je Alitalia že pred časom naročila letala DC 10 pri družbi MCDonell - Douglas. Včeraj pa je predsednik Alitalie jasno dejal: «Nikjer ni rečeno, da jih bomo kupili». Nordio je pri tem opozoril, da tovrstna letala zaradi zadnjih prepovedi ne morejo vzletati in pristajati na ameriških letališčih. Nordio je tudi obrazložil postopek za nakup letal: 31. maja je Alitalia izrazila «namen», da kupi ta letala, sedaj mora družba IRI potrditi to odločitev, zadnjo besedo pa ima vlada. Pri Iriju se še niso izrekli in nakup je torej zaenkrat «zamrznjen». Prav tako je zamrznjena tudi prodaja starejših štirimotornih letal DC 8, ki bi jih morali zamenjati novi douglasi.

Sklep, da Alitalia noče potrditi nakupa letal DC10, ne bo brez posledic. Od trenutka, ko se bodo dokončno odločili za nakup, pa do izročitve letal bo namreč preteklo precej več časa, kot če bi nakup potrdili že tedaj. Skratka, s tem da Alitalia ameriški tovarni ni sporočila ničesar, ostaja na zadnjem mestu seznama kupcev, na osnovi katerega tovarne dobavljajo letala.

Nordio je tudi izrazil mnenje, da pri vsem tem ne gre za špekulacijo kake drugo ameriške industrije, češ da omenjena afera v zvezi z letali DC 10 prehud udarec za vso industrijsko letalsko proizvodnjo v ZDA.

Končno pa je predsednik družbe Alitalia sporočil, da se bodo v kratkem podražile vozovnice za letalski promet, tako na domačih kot tudi na mednarodnih progah. Možne so celo 20-odstotne podražitve. Kar zadeva izredno ugodne cene, ki jih nudijo nekatere ameriške družbe pri preletanju atlantskega oceana je Nordio dejal, da so te družbe končale poslovno leto z velikimi izgubami, kar priča o zgrešeni politiki liberalizacije cen letalskih prevozov.

Medtem pa se nadaljuje polemika v zvezi z letali DC 10. V Parizu potrjujejo, da naj bi ta letala evropskih družb začela ponovno redno obratovati prihodnji teden, pa čeprav ne na progah za ZDA. Kar pa zadeva ameriško nadzorstvo za civilno aviacijo je prepoved še vedno v veljavi in je verjetno vsaj v bližnji bodočnosti ne nameravajo preklicati.

Končno pa še dve vesti, ki v tem obdobju pripomoreta k še večjemu razburjenju. Predsinočnjim se je vnel motor na boeingu 727 francoske letalske družbe Air France, ko je bilo letalo že pripravljeno na vzlet na turinskem letališču Caselle. Vseh 95 potnikov je moralo izstopiti in letalo je vzletelo šele včeraj zjutraj, osem ur kasneje.

Pilot concorda, prav tako last Air France, pa je moral zasilno pristati na washingtonskem letališču Dulles nekaj minut po vzletu: med vzletanjem sta počili dve gumi in se poškodovali cevi ter je začelo puščati gorivo. Pilot ni opazil ničesar in je pristal, ker so mu s kontrolnega stolpa sporočili, kaj se dogaja. (bbr)

WASHINGTON — ZDA proučujejo možnost, da bi začasno spravili radioaktivne odpadke jedrskih elektrarn na tri otoke sredi Tihega oceana, in sicer Wake, Midway in Palmyra. Izbira je «posrečena» saj ne bo nihče protestiral: otoki so namreč nenaseljeni.

Posilili so neuravnovešeno dekle: sodniki so jih oprostili

CAGLIARI — Posiliti žensko, ko ne veš, da je neuravnovešena, ni kaznivo dejanje. To je, v skrajni konsekvenci, smisel razsodbe sodnikov iz Cagliarija, ki so po komaj 20-minutnem posvetovanju oprostili zdravnika in dva bolničarja krajevne bolnišnice obtožbe, da so posilili psihično neuravnovešeno dekle.

Zdravnik Paolo Porra in bolničarja Carlo Piccioni ter Lorenzo Piludu so se lani poleti očitno dolgočasili in ko je proti večeru prišlo na oddelek za prvo pomoč mlado in prikupno dekle in prosilo za pomoč nevrologa, so izkoristili priložnost, da bi se nekoliko «poveselili». Z osladnim dvorjenjem in s povabilom na pizzo so si pridobili zaupanje dekleta, ki je očitno potrebovalo tople človeške besede, tako da jim je po večerji brez oporekanja sledilo v ambulanto, kjer so trije «junaki» dali duška svoji pohoti. Veseljačenje se je nadaljevalo vse do ranega jutra, dokler ni okrog 6. ure Maria Laura, ranjena in še huje prizadeta v duši in telesu odšla.

Med sodno obravnavo, ki je z razsodbo vred trajala poldrugo uro — to dokazuje, kako so sodniki temeljito poglobili primer — so se Porra, Piccioni in Piludu branili, da sploh niso vedeli, da dekle ni povsem uravnovešeno, in so «klonili njenemu izzivanju». Sodniki, pa tudi javni tožilec, so jim verjeli.

Razpravi so sledile številne predstavnice feminističnih gibanj, ki so ocenile razsodbo kot nezaslišano in so napovedale javne protestne manifestacije proti ravnanju sodnikov. Razsodba je dokaz, da je vprašanje emancipacije ženske, o katerem se sicer veliko govori, številnim italijanskim krogom še povsem tuje. Kako naj bi si drugače lahko razložili dejstvo, da za sodnika raniti žensko v njenem dostojanstvu in časti, ni kaznivo dejanje. (tč)

DRŽAVNA USTANOVA ZA ELEKTRIČNO ENERGIJO
ENTE NAZIONALE PER L'ENERGIA ELETTRICA

OBVESTILO UPORABNIKOM

Zaradi stavke, ki so jo oklicale sindikalne organizacije za neko osebje ustanove ENEL, ki je dodeljeno termoelektričnim centralam, je možno, da ustanova ENEL, kljub sprejetim ukrepom, ne bo mogla jamčiti v ponedeljek, 18. junija, neprekinjeno dobavo električne energije.

Položaj in možnosti nenadnih in večkratnih prekinitev v dobavi električnega toka narekujejo uporabnikom, da sprejmejo vse potrebne ukrepe za varnost svojih instalacij, predvsem pa, da si zagotovijo dobro delovanje lastnih avtonomnih generatorjev in seveda da poskrbijo za vse zahtevane varnostne ukrepe.

medex 25 medex EXPORT — IMPORT
LJUBLJANA, MIKLOŠIČEVA 30

vam nudi proizvode iz medu, matičnega mlečka cvetnega prahu in propolisa

PROTI UTRUJENOSTI ZA BOLJŠO KONDICIJO

Apikompleks
Apifit - krategus
Apilecitin
Propolis - tinktura
Medeni napitek -
Medeni čaj
Apident - zobna pasta
Apikompleks - krema

Obiščite nas na TRŽAŠKEM VZORČNEM VELESEJMU

POMEMBNA PRIDOBITEV ZA KOROŠKE SLOVENCE

V Pliberku odprli novo posojilnico

Z odprtjem novega poslopja je slavila 70-letnico ustanovitve

CELOVEC — Skoraj na dan točno eno leto po začetku gradnje so v četrtek v Pliberku odprli novo poslopje tamkajšnje posojilnice. Poslopje bo nudilo prostore tudi krajevnim kulturnim organizacijam, brez dvoma pa bo postalo, kot je poudaril predsednik posojilnice Lipej Kolenik, novo žarišče gospodarskega ustvarjanja slovenskega prebivalstva v teh krajih.

Novo stavbo posojilnice, ki je lani slavila 70. obletnico obstoja in ki so jo med nacifašizmom skušali enkrat za vselej likvidirati, so v četrtek otvorili ob prisotnosti številnih častnih gostov, med njimi jugoslovanskega generalnega konzula v Celovcu Milana Šamca, predsednikov obeh slovenskih osrednjih organizacij dr. Francija Zwittra in dr. Matevža Grilca, številnih predstavnikov z obeh strani meje, pa tudi pliberškega župana Otmarja Morija, ki je zbrano občinstvo tudi pozdravil.

Predsednik pliberške posojilnice Lipej Kolenik je v svojem govoru poudaril, da naj novo poslopje služi sporazumevanju med obema narodnostima v deželi, dokaže pa naj tudi, da Slovenci niso več Hlapci Jerneji, temveč hočejo na svoji zemlji biti svoji gospodarji.

Spregovoril je tudi poslevodeči podpredsednik Zveze slovenskih zadrug dr. Mirt Zwitter (pliberška posojilnica je članica te zveze, ki združuje 33 posojilnic in okoli deset blagovnih in kmečkih zadrug) in dejal, da naj ta novi dom gospodarskega razvoja in domače kulture nudi gospodarskemu delu in organizirani samopomoči koroških Slovencev sodobne pogoje razvoja in delovanja.

Ob slovesnosti je Zveza slovenskih zadrug zaslužnim odbornikom pliberške posojilnice izročila priznanje Valentina Janežiča, ustanovitelja prve slovenske in kreditne zadruge v mejah današnje Avstrije. (Sindok)

Gradnja avtocest v Jugoslaviji

SPLIT — Zvezni komite za promet in zveze, ki je včeraj zasedal v Splitu, je sprejel informacijo o projektih za graditev posameznih delov jugoslovanske avtoceste, pri čemer bi v financiranju v okviru enajstega posojila za ceste sodelovala mednarodna banka za obnovo in razvoj. Podprli so predloge, da se iz tega posojila finansirajo cestni odseki Kranj - Ljubljana v Sloveniji, Lipovljani - Okučani na Hrvatskem, Večinci - Ruma skozi Vojvodino ter Batočina - Pojate v Srbiji.

Na zasedanju zveznega komiteja za promet in zveze so posebej živahno razpravljali tudi o odredbi o času, v katerem morajo biti odprta jugoslovanska letališča oziroma o tako imenovanih alternativnih ali dežurnih letališčih, ki naj bi bila odprta za zračni promet brez prekinitve in to zaradi varnosti poletov nad jugoslovanskim ozemljem. Za dežurna letališča so določili Beograd, Zagreb in Split, ki imajo za opravljanje teh nalog tudi vse potrebne aparature in usposobljene kadre. Za status dežurnega letališča, ki za nočno dežuranje dobi tudi nadomestilo iz zveznega proračuna, se zavzemajo še letališča v Ljubljani, Dubrovniku in Titogradu, tako da bodo o tem vprašanju še razpravljali, saj — kot so poudarili — nobena cena ni previsoka, ko gre za življenje potnikov. (vb)

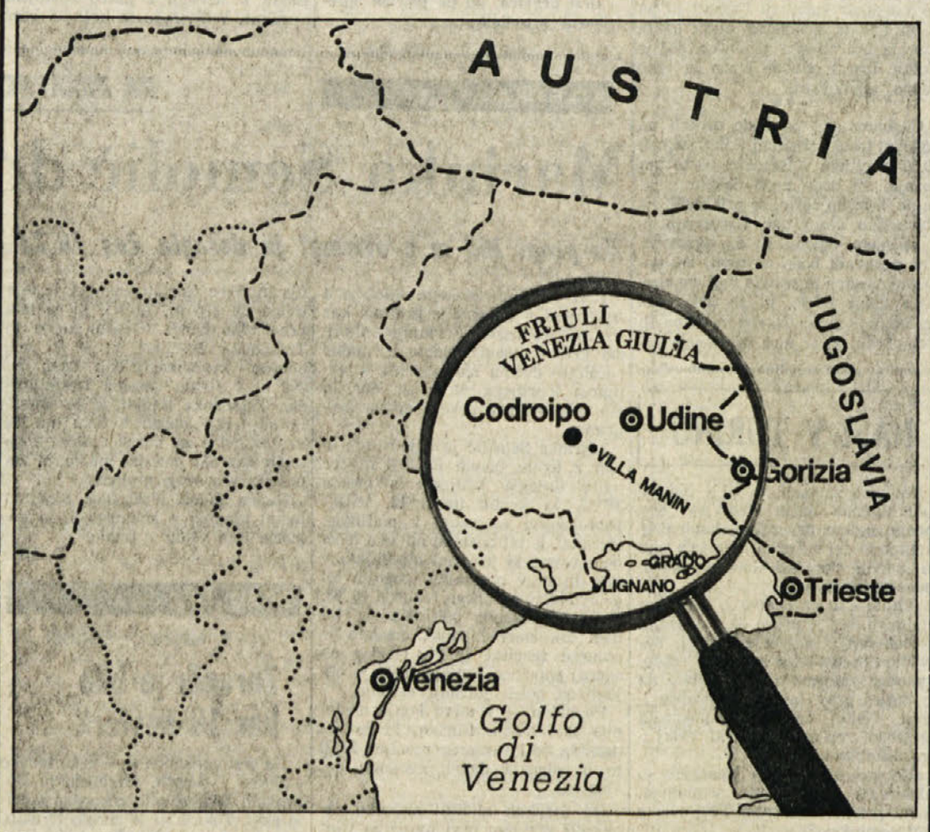

V Italiji - Codroipo (Furlanija - Julijska krajina)

il mobile

vam uredi stanovanje za ceno ene same sobe

KOMPLETNE SOBE:
omara s 6 vrati in ogledalom, zakonska postelja z vdelanimi lučmi in radioaparatom, nočni omarici, oblazinjen stol
cena: od 30.000.— din dalje.

DNEVNE SOBE:
miza, 6 stolov, luči, radioaparat
od 21.814.— din dalje

SEDEŽNE GARNITURE:
5 usnjenih foteljev
od 29.768.— din dalje
5-sedežni divan iz blaga
od 7.442.— din dalje

OTROŠKE KOMPLETNE SOBICE:
omara, postelja, nočna omarica, pisalna miza, knjižnica, stolice
od 6.884.— din dalje

il mobile
CODROIPO - UD — Italia — Tel. 91354
Pontebska državna cesta (Pontebbana), blizu Ville Manin

"Poklicem te v soboto, toda po 14.30."

Telefonski medkrajevni pozivi ob sobotah zjutraj in ob sobotah po 14,30 se v nečem razlikujejo: v strošku.

Ob sobotah od 14.30 do 8.00 zjutraj ob ponedeljkih so medkrajevni telefonski pozivi po vsej Italiji znatno cenejši. Kar za polovico.

Zapomni si to. Ker če telefoniraš v teh urah, ne le da prihraniš na denarju, pač pa nam tudi pomagaš, da linije v ostalih urah niso preobremenjene.

Da zveš kaj več o tarifah medkrajevnih pozivov, poglej na prve strani telefonskega imenika.

Telefon. Tvoj glas