Edini slovenski dnevnik v Zjedinjenih državah.
Velja za vse leto - - $3.00
Ima nad 7000 naročnikov.

GLAS NARODA

List slovenskih delavcev v Ameriki.

The only Slovenian daily in the United States.
Issued every day except Sundays and Holidays.

TELEFON PISARNE: 4687 CORTLANDT. Entered as Second-Class Matter, September 21, 1903, at the Post Office at New York, N. Y., under the Act of Congress of March 3, 1879. TELEFON PISARNE: 4687 CORTLANDT.

NO. 247. — ŠTEV. 247. NEW YORK, SATURDAY, OCTOBER 21, 1911. — SOBOTA, 21. VINOTOKA, 1911. VOLUME XIX. — LETNIK XIX.

Italijani so zasedli mesto Bengazi.

—o—

Pod zaščito vojnih ladij so Italijani izkrcali 4000 mož in naskočili mesto.

—o—

ODPOR TURKOV IN ARABCEV.

—o—

Napad na mesto je vodil podadmiral Aubrey, ki je pred obstreljevanjem poslal v mesto parlamenterja z belo zastavo.

—o—

London, 20. okt. — Italijansko vojno brodovje pod poveljstvom podadmirala Aubrey je včeraj bombardiralo mesto Bengazi in izkrcalo 4000 mož, ki so po hudem boju zasedli del mesta. Večina vojakov je kampirala včeraj na obrežju.

Turki se niso hoteli postaviti v bran.

Obstreljevanja mesta so se udeležile vojne ladje Vittorio Emanuele III., Roma, Napoli in Regina Elena, križarke Amalfi in Etruria in torpedovke.

Podadmiral Aubrey je poslal v mesto častnika z belo zastavo in s pozivom, da se mesto do šeste ure zjutraj uda, sicer je bode napadel.

Odgovor ni došel do določene ure in podadmiral je dal povelje za obstreljevanje mesta. Bombardiranje je trajalo od šestih do devetih zjutraj, na kar so bili izkrcani vojaki.

Prvi Italijani, ki so prišli na obrežje, so bili sprejeti s krogljami. Italijani so naskočili Turke in jih pregnali po hudem boju. Zasedli so vojašnico v predkraju Sidi Houssin in del mesta Bengazi. Italijanski vojaki so se utaborili na obrežju.

Arabci so pomagali Turkom braniti mesto.

Mesto Bengazi leži ob zalivu Sidra, 429 milj daleč od mesta Tripolisa in ima 15,000 prebivalcev, med temi je kakih 1200 Evropejcev. Iz mesta pelje karavanska pot v Egipt in v Vadal. Planjava, na kateri leži, je zelo rodovitna. Trgovina v mestu je precej razvita. Mesto je utrjeno.

—o—

VZNEMIRJENJE V MEHIKI.

—o—

Reyesovi pristaši.

—o—

Mexico, City, 20. okt. Revolta Reyesovih pristašev v Tabasco in na polotoku Yucatan, je provzročila v Mehiki vznemirjenje. Vlada je koncentrirala v Meridi, glavnem mestu Yucatana vojne čete, ki so pripravljene vsaki čas na odhod v ogrožene kraje. Posebno je razburila ljudstvo vest, da je priplula blizu obrežja misteriozna ladja in odložila na kopno orožje. Križarka "Progreso" je v Vera Cruz pripravljena za prevoz vojakov v Tabasco.

Zapatovi vstaši strahujejo deželo. Blagajniku Rafael Paper Mill Co. v Ozumbi so poslali poziv, da jim pošlje 3000 pesos, sicer bodo kraj napadli in zažgali tovarne.

Pri volitvi za predsednika je dobil Pino Suarez 8238 glasov, de la Barra 4956 in dr. Vasques Gomez 2606.

Kazensko postopanje proti tovarnarjem.

—o—

Ženska organizacija v New Yorku je vrlo napredovala. Organizacija šteje 53,184 članic.

—o—

SOCIALISTIČNI SHOD.

—o—

Dobrodelne družbe v New Yorku pravijo, da so zakoni v varstvo mladinskih delavcev pomanjkljivi.

—o—

Mestna komisija, ki preiskuje varnostne razmere v newyorških tovarnah, bode storila korake, da bodo tovarnarji, ki niso ničesar storili v varstvo svojih delavcev za slučaj požara, kaznovani. Komisija je pregledala 433 tovarn in natančno dognala, katere tovarne so ognjevarne. Predsednik komisije je izjavil, da bode komite si izposloval pravico, da sodnijsko zasleduje 60 tovarnarjev, ker so njih poslopja v vsakem oziru nevarna za delavce.

Shod socialistov v Carnegie Hall v New Yorku.

Danes zvečer prirede socialisti v Carnegie Hall na zapadni 57. cesti velik shod, na katerem bode govoril socialistični voditelj Eugene Debbs, ki je že trikrat kandidiral za predsednika Združenih držav. Dasi je za vstop določena vstopnina 25c do $1, je velika dvorana že razprodana.

Ženske organizacije.

Women's Trade Union League v Greater New Yorku je v zadnjem poslovnem letu zelo napredovala. Organizacija ima 53,184 članic. Ustanovil se je poseben sklad za štrajkujoče delavke z glavnico $10,000. Predsednica lige je Miss Mary E. Dreier, tajnica pa Miss Helen Marot.

Mladinski delavci in dobrodelne družbe.

Dobrodelne družbe so se na konvenciji v Jamestown, N. Y., bavile z razmerami v tovarnah, v katerih so uposleni tudi mladinski delavci. Govorniki so naglašali, da so obstoječi zakoni v varstvo mladinskih delavcev pomanjkljivi. V tovarnah za preserve delajo 10letni otroci ponoči in podnevu. Tovarnarji se ne brigajo za zakone.

—o—

Slovenske vesti.

—o—

Pravni odbor K. S. K. J.

—o—

Uradno glasilo K. S. K. Jednote "Amerikanski Slovenec" je priobčil v štev. 13 novoizvoljene glavne uradnike. Dotično poročilo ni točno. Uradniki porotnega in prizivnega odbora so jedni in isti. V pravni odbor so bili izvoljeni trije uradniki, ki pa jih je Jednotino glasilo proglasilo za prizivne odbornike.

Pravni odbor bode skrbel za pravilno sestavo pravil in za nabavo vseh Jednotinih tiskovin.

Krasni novi in brzi parnik

MARTHA WASHINGTON

(Avstro-American proge)

odpluje v soboto dne 28. oktobra

vožnja do Trsta samo 11 dni.

Cena voznih listkov: do Trsta ali Reke - - $38.00
do Ljubljane - - - $38.60
do Zagreba - - - - $39.20

Za posebne kabine (oddelek med II. in III. razredom) stane vožnja samo $4.00 več za odraslo, za otroke polovica. Ta oddelek posebno dražinam priporočamo.

Vožnje listke je dobiti pri FR. SAKSER, 82 Cortlandt St., New York.

KONCENTRACIJA AMERIKANSKEGA VOJNEGA BRODOVJA.

Dne 31. oktobra in 1. novembra t. l. bode na Hudsonu na-sproti mestu New Yorku koncentracija amerikanskega atlantskega vojnega brodovja pod poveljstvom podadmirala Hugona Osterhausa. Njegova zastavna ladja je U. S. S. "Connecticut". Vsega skupaj bode zbranih pred New Yorkom 68 vojnih ladij.

Portugalski rojalisti zasedli mejno mesto.

—o—

Republikanske vladne čete so izgubile v boju z rojalisti 17 mož.

—o—

OBSOJEN ŠPION.

—o—

Japonske tvrdke so zalagale Kitajsko z municijo. Vlada je sedaj prepovedala izvoz streljiva na Kitajsko.

—o—

Vigo, Španija, 20. okt. Došla poročila pravijo, da so portugalski rojalisti si pribojevali mejno mesto Monte Legro. V boju, ki je nastal za mesto, so bile republikanske vladne čete poražene in so izgubile 17 mož.

Zaradi špionaže obsojen.

Lipsko, 20. okt. Zlatar Kroher je bil pred državnim sodiščem krivim spoznan, da je hotel prodati načrte trdnjave Metz francoskim vojaškim oblastim in sodišče ga je obsodilo v šestletno ječo.

Nemški cesar — boter amerikanskemu otroku.

Berolin, 20. okt. Operni pevec McChennan, ki je Amerikanec, se je obrnil do nemškega cesarja Viljema, da bi bil boter njegovi hčerki. Cesar je v to privolil in deklica bo dobila pri krstu ime Viljemina.

Japonsko streljivo za Kitajsko.

Tokio, 20. okt. Japonska vlada je prepovedala dvema tvrdkama izvažati streljivo na Kitajsko, ker hoče varovati nevtraliteto.

—o—

BULGARIJA IN TURČIJA.

—o—

Boji ob meji.

—o—

London, 21. okt. List "Chronicle" je dobil poročilo iz Soluna, da so se na bolgarsko-turški meji spopadli Turki in Bolgari. Boj je trajal več ur in izgube na obeh straneh so bile velike.

Situacija na Balkanu postaja vedno bolj kritična. Bolgarija je mobilizirala svojo armado in zbrala v Pavlanki, Kušani in Devljenu vojne čete. Tudi Turčija je poslala svojo vojsko na mejo. Konflikt je neizogiben.

Naselniška komisija predlaga reforme.

—o—

Člane inkvizicije naj bi imenoval trgovski tajnik in obravnave naj bi bile javne.

—o—

PREOSNOVA VREDNOTE.

—o—

Banke ne bodo več izdajale bankovcev. Vlada bo morala vso svojo gotovino deponirati pri National Reserve Association.

—o—

Naselniška komisija, ki jo je bil imenoval kongres, je končala dela in izdala poročilo, v katerem predlaga razne reforme naselništva. Komisija je mnenja, da bi moral biti Board of Special Inquiry neodvisen od naselniškega komisarja in da bi se moralo sedanje tajno postopanje pri zaslišanju izselnikov odpraviti. Komisija predlaga, da se vsi izselniki zavrnejo, ki nimajo namena ostati v deželi in postati amerikanski državljani.

Aldrichovi načrti za reforme vrednote.

Bivši senator Aldrich, načelnik narodne novčne komisije, je objavil svoje načrte glede reforme vrednote. Aldrich predlaga zvezo nacionalnih bank in trustnih kompanij, ki reprezentirajo glavnico 1500 milijonov dolarjev. Člani te zveze tvorijo National Reserve Association z glavnico $300,000,000, ali z 20 odstotki vsega kapitala. Asocijacija mora imeti 50 odstotkov rezerve za vse obveznosti, ki na pokaz zapadejo v plačilo. Banke, ki hočejo pristopiti k asocijaciji, morajo imeti najmanj $25,000 glavnice in morajo za eno petino kapitala vzeti delnic asocijacije. Te delnice niso prenosljive in jih mora banka vrniti pri eventualni likvidaciji. Asocijacija bode imela krajevne zveze in podružnice, ki ne plačajo drugega davka, kakor zemljiškega. Člani lokalnih zvez morejo pri podružnicah National Reserve Association v svojem okraju zahtevati jamstva za eskomptivne menice. Depoziti se ne bodo obrestovali. Asocijacija bode izdajala papirnat denar in državne banke, ki so ga dozdaj izdajale, bodo odškodovane.

Vlada bode vso svojo gotovino deponirala pri National Reserve Association.

Pastor aretovan. Obdolžen umora.

—o—

V bostonskem predmestju Brookline so aretovali pastorja Clarence V. T. Richeson, ki je na sumu, da je umoril svojo prejšnjo nevesto Miss Avis Lennell.

—o—

STRUP NAMESTO ZDRAVILA.

—o—

Aretovani pastor je bil zdaj zaročen z bogato Miss Violet Edmonds in bi se bil moral dne 31. oktobra poročiti z njo.

—o—

Boston, Mass., 20. okt. V predkraju Brookline je bil danes zjutraj aretovan Rev. Clarence V. T. Richeson, pastor baptistovske cerkve v Cambridge. Mladi duhovnik je obdolžen, da je zastrupil svojo prejšnjo nevesto Miss Avis Lennell, dijakinjo na konservatoriju. Dal je bil deklici steklenico zdravil, v kateri je bil strup cyankali.

Aretacija se je izvršila v hiši bogataša Mosesa G. Edmondsa. Pastor je bil zdaj zaročen z Edmondsovo hčerko Miss Violet Edmonds in se je hotel iznebiti svoje prve zaročenke. Policija je dognala, da je Rev. Richeson dne 10. oktobra kupil strup cyankali v neki lekarni na Newton Centre.

—o—

Važna razsodba za podporna društva.

Podkancler Walker v Trentonu, N. J., je izdal važno razsodbo za društva. Neko društvo je bilo zvišalo prispevke. Član, ki ni bil s tem zadovoljen, je tožil. Sodnik je razsodil, da se morajo obstoječe pogodbe držati in da tudi dokazana potreba za zvišanje prispevkov ni pravoveljaven ugovor zoper sklenjeno pogodbo.

Cena vožnja.

Novi krasni parnik francoske proge
"ROCHAMBEAU"
odpluje v soboto dne 28. oktobra.

Cene:
do Havre samo.. $30.00,
" Ljubljane ... 40.00,
" Reke 40.15,
" Zagreba .... 40.35.

Vožnje listke prodaja in vsa potrebna pojasnila daje tvrdka:
FRANK SAKSER,
82 Cortlandt St., New York City.

Zmaga upornikov pri Hankowu.

—o—

Kitajske vladne čete so se umaknile izpred Hankowa in kitajsko vojno brodovje je odplulo.

—o—

DVADNEVNA BITKA.

—o—

Revolucionarci so v varstvo inozemcev proglasili preki sod.

—o—

Hankow, 20. okt. — Revolucionarci so izvojevali veliko zmago. Kitajske vladne vojne čete so se po dvadnevnem boju morale umakniti 10 milj od Hankowa in lojalno vojno brodovje je odplulo po reki Yangtse več milj navzdol. V mestu vlada mir.

Shanghai, 20. okt. Vest o zmagi revolucionarnih čet nad vladnimi se od vseh strani potrjuje. Insurgenti se vedejo vzgledno. V varstvo inozemcev so proglasili preki sod. V mestu vlada veliko veselje nad zmago upornikov.

Nepokorščina med vojaki.

Peking, 20. okt. Nemško poslaništvo je zanikalo vest, da so se nemški vojaki udeležili pouličnih bojev v Hankowu. Iz Siaokona je došlo poročilo, da so uporniki zasedli mesto. Iz Hankowa poročajo, da so se vojaki branili izstopiti iz vlaka in iti v boj, in da nekatere vojne ladje niso hotele streljati na upornike. Ena vojna ladja se je pridružila upornikom. Vojaki v Yun-Man groze, da prestopijo k upornikom, ako jim vlada ne izplača njih pristojbine.

Upanje za zmago cesarskih čet.

List "North China Daily News" pravi, da bodo končno zmagale cesarske čete in da se bode vlada krvavo maščevala nad uporniki. List opominja na prejšnje upore, ki so vsi končali s porazom upornikov in po zmagi je vlada dala pomoriti vse upornike, njih rodbine in njih pristaše. Kri je tekla potokoma. To se bo tudi zdaj zgodilo. Velevlasti ne bodo posredovale, ker vsaka zasleduje svoj poseben interes.

—o—

GROZNA EKSPLOZIJA V NEW YORKU.

—o—

Deset ranjenih.

—o—

V poslopju Greenwich Cold Storage Co. na 402 Greenwich St., v New Yorku je danes ponoči eksplodirala velika posoda za amoniak. Eksplozija je bila tako silna, da so jo čutili več blokov naokrog. Hodnik pred poslopjem je vrglo na streho sosedne hiše. Deset oseb je bilo težko ranjenih. Štiri bodo najbrže na poškodbah umrle. Mašinista John Cavanaugh in T. P. Mulligan sta bila aretovana, ker sta po svoji malomarnosti provzročila eksplozijo.

—o—

Konjska železnica v New Yorku.

Dry Dock, East Broadway & Battery Railway Co. so prosile komisijo za javni promet v New Yorku, da jim dovoli vpeljati na njih progah električne vozove. — Komisar I. Sergeant Cram je prošnjo podpiral in tako je upanje, da bodo izginile konjske železnice iz New Yorka.

Blaznikova velika

PRATIKA

za leto 1912

je dobiti iztis po 10c., 100 iztisov $5.00, 50 iztisov $2.75.

Upravništvo "Glas Naroda",
82 Cortlandt St., New York City.
ali pa:
6104 St. Clair Ave. N. E.,
Cleveland, O.

Avstro-Ogrska svari Italijo.

—o—

Avstro-ogrska vlada je vnovič opominjala Italijo, da opusti demonstracije v Adriji.

—o—

SKRBI ZARADI BALKANA.

—o—

Na Češkem je pogorel grad Kolodej, v katerem je bilo mnogo dragocenih umetnin.

—o—

Dunaj, 20. okt. Iz zanesljivega vira se poroča, da je avstro-ogrsko zunanje ministrstvo vnovič svarilo Italijo pred demonstracijami na obali Adrijanskega morja v slučaju, da bode raztegnila operacije tudi na Egejsko morje.

Iz Budimpešte poročajo, da ima vlada velike skrbi zaradi Balkana, ako bode italijansko-turška vojna dalje časa trajala.

Star grad pogorel.

Na Češkem je pogorel star grad Kolodej, v katerem je bilo mnogo dragocenih, zdaj nenadomestljivih umetnin.

Moč agrarcev v državnem zboru.

"Die deutsche soziale Rundschau" je preračunila, da je v avstrijskem parlamentu v nemškem Nationalverbandu 39 agrarcev, v krščansko-socialni stranki 68, v vsenemški skupini 2, med Čehi 45, med Jugoslovani 34, med Poljaki 48, med Malorusi 29, med Italijani 20, med Rumuni 5. Skupaj 280 agrarcev proti skupnemu številu 516 poslancev.

—o—

Nesreča v rudniku. Delavci utonili.

—o—

V železnem rudniku pri Hibernia v državi New Jersey se je pripetila grozna nesreča pri vrtanju novega rova.

—o—

VODA JE VDARILA V ROV.

—o—

Trinajst delavcev je utonilo. Vsi ponesrečenci so inozemci.

—o—

V železnem rudniku pri Hibernia, blizu Rockaway, N. J., je včeraj zjutraj utonilo trinajst delavcev, ki so pod vodstvom delovodje vrtali nov rov. Pri vrtanju so zadeli na star rov, ki je bil napolnjen z vodo. Skozi nastalo odprtino se je vlila voda v rov, kjer so bili delavci, s tako silo, da se niso mogli več rešiti.

Nesreča se je pripetila v novem Landon rovu, ki teče paralelno s starim rovom. Ob nesreči je bilo v novem rovu 60 delavcev. Med njimi je nastala grozna panika. Vse je drlo proti izhodu. Nastal je boj za življenje in smrt. Mnogo jih je prišlo srečno na površje, ali 13 jih je ostalo v rovu in so utonili. Delavci, ki so se rešili, so bili tako razburjeni, da dolgo časa niso mogli izvedeti od njih, kaj se je zgodilo v rovu. Vsi ponesrečenci so inozemci.

Za dolge zimske večere

naročite se na

"GLAS NARODA"

edini slovenski dnevnik v Združenih državah.

List velja za pol leta, torej ravno za zimo, $1.50; naročite ga lahko tudi za 4 mesece, velja $1, ali za 3 mesece samo 75 centov.

Vsakdo najde v "Glasu Naroda, kaj zanimivega in mu bode sleherni dan krajšal dolge zimske večere.

Naročiti je pri upravništvu
"GLAS NARODA",
82 Cortlandt St., New York City.

Razporoka.

—o—

Spisal **Pavel Bourget.**

—o—

(Nadaljevanje.)

Lucienu se zatemni obraz, ko sliši to hvalo, v kateri je obenem spoznal proti njegovi prijateljici naperjeno obsodbo, ki ga je že pred dvema dnevoma tako silno užalila. Toda sedaj se čuti dovolj krepkega, da se premaga. On namreč hoče očma prisiliti, da bo moral po svojih lastnih načelih dati Berthe zadoščenje. Treba je bilo torej načelnega razgovora. Zadnje besede očmove so dale Lucienu za to povod; vsled tega jih on hitro pograbi:

"Kar sem, moram se tebi zahvaliti, to je resnica", odgovori Lucien, "svoje prepričanje imam od tebe: eno absolutno vero v vest in v pravičnost. Iz vesti izvira pravičnost, ker pravičnost nam narekuje, da imejmo prav religiozno spoštovanje do individuelne vesti. Pogoj za vest in pravičnost pa je, da se klanjamo, da obožavamo vsako resnico. To so nazori, ki sem jih gledal v tvojem življenju. To so tudi moji nazori in jaz upam, da jim ostanem zvest do konca... Ti nazori so me podpirali, ko sva se zadnjič ločila po onem prizoru, ki sva ga že omenila. Prešinjen teh nazorov, vsprejetih od tebe, videl sem jasno pred seboj dve stvari: Prvič, da se mi ti nisi mogel lagati in da nisi mogel kar lahkomiselno tožiti kakega nedolžnega, zlasti še ženske ne; drugič, da je bila moja dolžnost takoj o tem obvestiti Mlle Planat. Ona je bila obtožena in ima zato pravico, da se zagovarja. Zato sem se iz Grand Comptoirja takoj napotil do nje."

"Morda bi bila prav za preiskavo vse pripraviti in pri drugih poizvedovati", opomni Darras, "toda jaz ne bom grajal človeka, ako ni zadel ravno najprimernejšega sredstva. Celo jaz, ki ne poznam Mlle Planat, sem za hip mislil ravno to storiti, kar si ti storil..."

Tudi očma je ton, v katerem je pastork govoril, zelo osupnil in čutil je že, da se pojavi nov dogodek v tej spletki, za katero je on videl le dvojni konec. Lucien morda ostane pri svojih iluzijah, tedaj bodo njegovo lahkovernost gotovo prepričali jasni dokazi, ki jih je dobil pri ministrstvu za notranje posle, ali pa prizna obupen sicer, toda neizprosen, da je vse res, tedaj pa gresta nju pota narazen. Zato je s strahom poslušal mladeniča, svojega gojenca, ko je vedno živahneje nadaljeval:

"Povedal sem Mlle Planat, kar si mi ti pravil, in sicer vse in prav tako, kakor si mi ti omenil. Bil si prav poučen. Mlle Planat je pred petimi leti res živela nekaj mesecev z M. Mejanom. Imela je dete, katero sedaj na svoje stroške vzgaja v Moretu. Tega mi je ni bilo treba izpraševati, sama me je prehitela in mi precej po prvih besedah izjavila, da je to res ter mi podala vse podrobnosti te svoje žalostne zgodovine... Ona bi bila to lahko tajila, in jaz bi ji bil verjel. Toda niti trenotek ni imela te misli..."

"Težko bi ji bilo utajiti tako jasne poizvedbe", odgovori Darras. "No, ti si ji hvaležen za to njeno odkritost in prav imaš. — Pravično je, da vsakemu človeku zaupamo in si razlagamo njegova dejanja v najugodnejšem smislu. Toda opomnil bi vendar le, da je prišla s to svojo odkritostjo nekoliko pozno. Morala bi bila pač že preje govoriti."

"Zakaj?" vpraša Lucien.

Očem se je sicer kazal mirnega, vendar pa je tudi on začutil ost.

"Torej zakaj?" ponovi Lucien vprašanje. "Iz kakega razloga? Predvčeraj si mi očital med razgovorom, da je ona moja ljubimka in da je tebi to dobro znano. Odgovoril sem ti, da je to obrekovanje in da se mi ne zdi vredno o tem dalje razpravljati. Danes sem popolno hladnokrven; in zagotovim ti s svojo častjo: včeraj je bilo prvič, da sem jaz z Mlle Planat govoril drugače, kakor se dijaki med seboj navadno razgovarjajo. Deset mesecev sva se videla skoro vsaki dan, po večkrat na dan, in nikdar ji nisem omenil, da jo imam rad. Precej pričetkom me je opozorila, da me noče nič več poznati, ako bi spregovoril kaj takega, kar ni v navadi med dobrimi, odkritimi tovariši. To dogovorjeno pogodbo sva držala oba. Zato ji kot mojemu tovarišu ni bi treba pripovedovati kakih ženskih skrivnosti, za katere se tovariši ne brigajo. Njeno razmerje z menoj je bilo v vsakem pogledu neoporekljivo. To je treba pribiti. Ako moramo po tvojem mnenju vsakega dobrohotno soditi, dokler se ne prepričamo o nasprotnem, tedaj moraš tembolj ceniti vrline pri onem, ki jih je dejansko pokazal. Ali je to pravično, da, ali ne? Odgovori mi!"

"To je samo ob sebi umevno", reče Darras. Bil je razumen, odkrit in naravnost, zato mu je mrzelo vsako zavijanje. Ni prav vedel, kaj Lucien namerava. Vendar se mu je zdelo, da ne gre kar naravnost, da se izogiblje, zato reče precej razburjen: "Kaj pravzaprav hočeš s tem?"

"Kaj da hočem?... reče Lucien. "To-le: Da sem se opravičeno ustavil, ker si podtikal Mlle Planat stvari, o katerih sem vedel, da so popolno nasprotne njenemu značaju. Kaj takega tudi ni storila... Dovolj, da pojasnim", reče Lucien trdo, ko je poskusil očem nekaj ugovarjati. — "Ti si izrazil ravnokar zelo važno misel, rekoč, da treba zaupati vsakemu človeku. Tako mora biti. Toda, kako malo jih je v resnici, ki tako delajo. Ako se ženska uda možu izven zakona, tedaj takoj pravijo: priležnica mu je, ter jo obsodijo in zaničujejo. — Ali pa priznaš, da je pri tem razloček, ali je to storila zaradi denarja, ali iz ljubezni, in če iz ljubezni, ali je ta ljubezen samo čustvena, ali plemenita, vzvišena, navdušena?.... Da, kaj ne?.... Ali priznaš, da so razen te vrste zveze mogoči vendar le še kaki drugi nagibi in ne le denar, čutstvenost ali celo strast? Revolucionarji so vzgojili kako dekle ter mu dokazovali, da so sedaj veljavne družabne pogodbe vir vsega gorja in vseh hudodelstev. Prepričala so jo, da je med temi pogodbami najslabša zakon. Za tako je torej prosta zveza prava oblika zakonskega življenja; taka zveza osvobodi moža in ženo, ne moralnosti, ampak laži. To veruje dekle globoko in docela... Sreča se z zlobnežem, ki jo slepi, da se njegovi nazori popolno strinjajo z njenimi. Pridobi si njeno ljubezen, ponudi ji, naj združita svojo usodo, ter si ustanovita rodbino, kakor jo sama umevata, ne da bi se ozirala na pogodbe, katere pravi, da tudi on obsoja. Zlobnež pa prelomi besedo in pozneje žensko zapusti, slepar, pohotnež! Ona o tem ničesar ne ve in pritrdi. Ali misliš, da je ona vzela ljubimca? Ne. Ona se je omožila izven postave zoper postavo. Toda ta zveza je pa vendar le prav veljaven zakon. — S tem sem ti povedal zgodovino o Mlle Planat... Ne ugovarjaj mi, da to vem samo od nje. Poznam glasove, ki ne varajo. S kako silo se je ustavljala obdolžitvi, s kako bolestjo, to sem sam videl! Ne, ona me ni nalagala. Nikar pa ne misli, da sem brez uma. Prišel sem zarotit te, da priznaš krivico, katero si storil nevede, sodeč to žensko, kakor si jo sodil, da to priznaš in popraviš..."

"Če bi bilo s priznanjem vse poravnano, tedaj rad to storim", odgovori Darras. "Ti si govoril z Mlle Planat, ti si jo poslušal. Ti mi zatrjuješ, da je žrtva napačnih idej in da njena zmota nima nič nizkotnega na sebi. To vse ti rad verjamem; toda tega ti pa ne morem pritrditi, da v isto vrsto staviš prosto zvezo in zakon."

"In kaj bi bila razlika?" vpraša Lucien.

"Ali si poslušen postavi, ali ji nisi poslušen, za to se gre", reče očem.

S strahom jasno spozna Darras načrt, zanj nesmiseln, ki ga je zasnoval Lucien. Ko vse to natanko spregleda, precej preneha prijenjavati, kakor je začel nasproti mladeniču, da bi se izognil prepiru. Zopet mu vzrasejo v duhu vsi utemeljeni pomisleki, ki jih je dobil prve dni proti Berthe Planat. Ta ženska je bila še veliko bolj nevarna, kakor si je on predstavljal. Vendar ni maral govoriti o njej, ker je vedel, da takoj najde pred seboj zanorelega ljubimca kakor zadnjič. Pripravil se je pa, da se pokaže popolno hladnega glede načela, katero je sicer branil z vsemi silami. Bil je izmed onih, ki so živeli v napačni veri, da hočejo vse starodavne kreposti združiti s sistemom idej docela tem krepostim nasprotnim. V politiki so ti možje delali za red in za veliko domovino, v morali so sanjali in še sanjajo o stoicizmu in poštenosti, obenem so pa zagovarjali nazore, ki vodijo naravnost v anarhijo. Tako je bilo mogoče, da se je Albert Darras oženil z razporočenko, dasi je bil iz prepričanja zagovornik družine; da je izpovedal in tudi pastorka vzgajal v veri, kakor si jo človek sam razlaga, a je bil skrajno občutljiv za ono buržoaško dostojanstvo, ki je bilo vrojeno vsem Francozom njegove vrste. Čutil pa je to nasprotje večkrat v tajnih tragedijah svojega zasebnega življenja, pa tudi v razburljivih dramah javnosti. Besedo "postava" je povdaril, da bi ugovarjal sklepanju pastorka, pri tem pa je pozabil, da so on in njegovi brezozirni somišljeniki besedi "postava" odvzeli vsak pomen. Njegov uporni učenec mu je zato tako posvetil, da je imel dovolj.

"Nobene postave nam ni treba spoštovati, ako ne spoznamo, da je opravičena", odgovori Lucien, "kaj bi bilo sicer z individualno vestjo?"

"Ona se klanja interesom države", odvrne Darras.

"Kaj pa, če vest vidi to korist v postavi, ki nasprotuje obstoječi postavi?" nadaljuje Lucien. "To je bilo pri Mlle Planat, in jaz vstrajam, trdeč, da je svobodna zveza, kakor jo je ona umela in ji služila, ravno takega spoštovanja vredna, kakor najbolj spoštovani zakon."

"Jaz pa ti dokažem ravno nasprotno, in sicer z eno besedo", odgovori očem, pogleda mladeniča v oči, hoteč se prepričati, je li pravo zadel. "Dokaz moj je ta, da ti še dosedaj nisi meni upal reči: "Jaz se z njo poročim"."

"Da, jaz se poročim z njo", reče Lucien, "in prišel sem prosit svoje matere dovoljenja; toda jaz vem, da mi mati ne dá tega dovoljenja, dokler je o Mlle Planat tako poučena, kakor je sedaj; zato te prosim v ime načel, ki jih priznavaš, delaj, da se ona oprosti teh obrekovanj, katere si ji ti sicer nehote vcepil v njeno dušo. Vidiš torej, da imam pogum; toda to ni nič posebnega ta pogum, ako človek brani resnico in pravico."

"Kaj?" zavpije očem. "Tako vendar ti ne govoriš... To ni mogoče... Da bi vzel to žensko, ti, ti... Ona ti je popolno zmedla glavo... Ti ne veš več, kaj si, kaj smo mi... Poročiti jo hočeš? Ti?... Povej, čemu to? Vsaj si mi ravnokar izjavil, da si pristaš svobodne zveze?..."

"Tega nisem rekel", odgovori mladenič, in njegov glas je bil tembolj zasekan in rezen, čimbolj oblastveno in razburjeno je govoril očem. "Jaz sem le rekel, da formalnosti, ki so v navadi pri civilnem zakonu, ničesar glede veljavnosti ne dodajo svobodni zvezi, pa da ji tudi ničesar ne odvzamejo. Gre se le za to, ako se človeku vredno zdi, da se ukloni tem formalnostim. V tem slučaju glede Mlle Planat je to po mojem mnenju primerno, posebno zato, ker jih je mnogo, ki tako mislijo, kakor ti, in ker hočem imeti tudi pred postavo pravico, da jo branim..."

"Ali na to pa ne misliš, da ima mati moralno pravico, da se brani take sinahe, tvoja sestra, da se brani take neveste... In pa otrok? Tega otroka nam vendar ne obesiš na vrat?..."

"Tudi mene je imela moja mati, ko si se ti poročil z njo, in vendar si se ji ponudil, da z njo skupno pričneš novo življenje! Jaz torej ničesar drugega ne prosim, kakor da mi dovolita to, kar sta si sama tudi dovolila."

"Kar sva si midva dovolila?... Tvoja mati?... Ti primerjaš svojo mater z..." In Darras se vzdigne proti pastorku in roka se mu stisne v pest.

Lucien pa popolno miren, križema roke, ponovi:

"Da, jaz jo primerjam z materjo, in to je uprav dokaz, kako jaz cenim Mlle Planat, svojo zaročenko..."

"Ne bom te udaril", reče očem in se prime za čelo, kakor da bi hotel odgnati hudo skušnjavo, da bi ga udaril. "Ne, tega ne storim, in sicer z ozirom na mater, katero si sedaj tako grozno užalil. Toda ona je moja žena in videti hočemo, ali tudi njej v obraz zalučiš to infamnost..."

Očem odpre vrata, ki so ločile sobi, prime Luciena za roko in ga pelje v mali salon. To je storil tako hitro in tako odločno, da se Lucien ni mogel braniti. Po svojem razgovoru sta bila oba tako razburjena, da kakor okamenela in nema obstaneta pred ženo, ki je, skrivajoč svoj obraz z rokami, klečala in molila. Darras ves prebledi. Dolgo časa je že čutil iz nekaterih njenih besedi, iz njene otožnosti, sploh iz stvari, ki se ne dajo lahko povedati, da se nekaj godi v njeni duši — in sedaj ima pred seboj jasen dokaz. Medtem pa Gabrielle skoči pokoncu k očetu in sinu, ki ga je oče še vedno držal za roko.

"Albert!... Lucien!... Prijatelj!" reče možu, ga prime za roko, hoteč oprostiti sinovo roko iz njegove. "Pusti ga!... In ti, Lucien, kaj si mu zopet rekel?... Kaj sta imela med seboj?... To je grozno za-me!" Položila je svoje roke na prsi, kakor bi si hotela pomiriti svoje razburjeno srce, nato vskrikne, da je šlo obema do srca: "Govorita vendar, povejta, kaj da je!"

"Ta naj govori!" reče Albert in pokaže na Luciena. "Pripeljal sem ga k tebi, da ponovi tudi tebi, kar je ravnokar rekel meni. Sedaj ga je sram", nadaljuje očem zopet ves v gnjevu; in ker Lucien še vedno molči. "Ali veš, kaj je prišel naju prosit? Da se poroči s to žensko..."

"Da se poroči s to žensko?" ponovi mati.

"Da", reče Darras, "da se poroči z njo. In ali veš tudi, s čim je primerjal ta brezčastni zakon? Pečejo me te besede in skoro jih ne morem ponoviti; toda saj bo zanj kazen, ako veš, kaj on misli, čuti in govori... On je primerjal z najinim zakonom svoj zakon s to pustolovko, katero je pobral nekje na cesti Quartier Latin."

"Molči!..." zakriči Lucien in skoči proti očmu. Tudi mati zavpije, skoči med nju in ju loči. Lucien nadaljuje in reče materi: "Ti mu reci, da naj molči, sicer ga moram sam prisiliti! Jaz mu prepovem obrekovati to žensko, in to enkrat za vselej!"

(Dalje prihodnjič.)

Po morju barka plava.

—o—

Spisala **Marica Komanova.**

—o—

Mehačev Polde, fant od fare in rojak naše šentviške vasi, se je odpravljal v Ameriko.

Hrepenenje, videti tuje kraje, mnogo zaslužiti in se slednjič kot bogat človek zopet povrniti v svojo domovino, vse to ga je privedlo do omenjenega sklepa, od katerega so ga skušali stariši, sosedje in njegovi prijatelji zaman odvrniti.

Največji udarec pa je povzročilo Poldetovo slovo Kraljičevi Cilki, Poldetovi zaročenki. O, koliko grenkih solzá je prelila ubožica od tuge in skrbi za svojega ljubljenca!

Polde pa jo je tešil z najlepšimi obljubami, kakoršnih si more domisliti le ljubeznipolno srce mladih neizkušenih ljudi.

Na predvečer svojega odhoda se je šel Polde poslovit tudi od Cilkine matere, ki je izključno ta večer dovolila svoji hčeri, da sme nekoliko pospremiti svojega zaročenca.

Šla sta po vasi, roko v roki, vedno postajaje... Oh, koliko sta se imela pomeniti!...

"Cilka", je skušal potolažiti Polde obupano deklico, "vedi, da je za naju oba prav in dobro, da grem. Ako mi bo sreča mila, zaslužim v par letih toliko, da bo zadostovalo za-me in za-te. Tedaj pišem po tebe, ti prideš za menoj in tam v daljni Ameriki postaneva najsrečnejši zakonski par. Do tedaj ti bom pa vseskozi redno dopisoval. Cilka, ali mi boš vselej odpisala? Ali mi ostaneš zvesta?"

"Polde", je ihtela Cilka, "zakaj me mučiš? Pazi raje, da se mi ti ne izneveriš! Oh, tam v Ameriki je gotovo dosti deklet in dve leti sta dolgi, dolgi..."

"Cilka, ti torej dvomiš nad mojo zvestobo?"

"Ne, Polde, nikakor ne! Toda tako čudna žalost me navdaja in neka nerazumljiva težka slutnja mi muči srce..."

"Bodi mirna, Cilka! Upajva, da se bo vse dobro izteklo!"

V takih pogovorih sta prišla do cerkve.

"Počakaj", pravi Cilka in skoči kakor srna v znano Zakotnikovo tobakarno, stoječo tik cerkve, ter se kmalu vrne s celim šopom viržink v roki, potlači ga Poldetu v žep, rekoč:

"Vzemi, Polde, da si boš po poti s kajenjem kratek čas delal in na-me mislil!"

"Cilka, kako si mi dobra!"

Še par vročih poljubov, par tesnih objemov, še nekaj grenkih solz in ločila sta se...

* * *

Teden pozneje pa je dobila Cilka od Poldeta lepo razglednico in na njej zapisano:

"Po morju barka plava,
o Cilka, bodi zdrava!"

Z drhtečim srcem je Cilka vsaj desetkrat prebrala te vrstice, zatem pa je začela poljubovati mrtvo razglednico in jo pritiskati na srce.

"Bogve", je vzdihovala vsa žalostna, "kje je sedaj on, ki je pisal te vrstice? Ali kaj misli name? O, kedaj bom tako srečna, da sedem tudi jaz na barčico ter se odpeljem za njim...?"

Prve mesece po svojem odhodu je pisal Polde svoji Cilki mnogo pisem, ki so bila napolnjena z najlepšimi obljubami in najslajšimi nadami.

Cilka mu je na vse zvesto odpisala. Kmalu pa je opazila, da postajajo Poldetova pisma vedno redkejša in menda tudi hladnejša. Polotil se je je čuden nemir in grozne slutnje so jo mučile podnevi in ponoči. Ko pa so slednjič pisma popolnoma prejenjala, je postalo Cilki uprav neznosno pri srcu. Razne misli so se ji kakor hudourniki podile po razbeljeni glavi.

"Ali se morda pisma izgube? Ali je bolan? Morda je ponesrečil ali pa ga je hudobni človek pokončal. Kaj pa, ko bi mi bil postal nezvest? Ne, ne, nikdar ne, ni mogoče!"

Najhujše pa je šele prišlo.

Nekega jesenskega večera namreč se je vrnil iz Amerike Cilkin sosed, Kopičev Lojze, ter jej neusmiljeno vrgel v obraz strašno vest, da je njen Polde že dva meseca poročen z neko priletno, a precej premožno vdovo.

Cilka se je zgrudila kakor brez življenja na tla, ko je zaslišala to docela nepričakovano novico. Bilo ji je, kakor da je čula svojo smrtno obsodbo. Od tedaj pa je bila revica kakor cvetka, ki pojema vsled suše, venela in bledela je od dne do dne.

Ljudij se je skrbno ogibala. Zdelo se ji je, da jo vsak zasmehljivo pogleduje ter ji privošči njeno nesrečo.

Ko je nekoč pobirala iz skrivnega predalčka vsa Poldetova pisma ter jih metala v ogenj, pride ji v roke tudi ona prva njegova razglednica, na katero je tako lepo zapisal:

"Po morju barka plava,
o Cilka, bodi zdrava!"

Spomnila se je, kako je bila takrat še vsa srečna, predočujoča si najlepšo bodočnost. Spomnila se je, kako vroče je poljubovala to mrtvo kartico, samo zato, ker jo je pisal in poslal on.

In sedaj — —

Zaihtela je in raztrgala razglednico na drobne kosce.

Ravno v času Cilkinega gorja je prišel s tujega Radeckov Jožko, krojač in posestnik male hišice, stoječe blizu Cilkinega doma. Jožko je bil Cilkin tovariš že izza mladih otroških let. Ta je bil sedaj edini človek, do katerega je imela Cilka toliko zaupanja, da mu je odkritosrčno razodela vse svoje srčne bolesti.

"Ha, ha!" se je smehljal Jožko. "Cilka, bodi pametna in si ga izbij iz glave! Pomisli, ali je vreden on, ki te je tako hitro pozabil, da bi ti kot pošteno dekle žalovala za njim in si kratila življenje? Beži, beži! Tudi jaz sem se pred par leti navezal na tujem na neko deklino. Mislil sem, da mi brez nje ni več mogoče živeti. Tudi ona me je rada videla, a le, dokler drugega ni bilo. Ko pa je povprašal za njeno roko nekdo drugi, vzela ga je brez pomislека. No, takrat je malo manjkalo, da nisem obnorel. A kmalu sem se utolažil. In ko sem slednjič še zvedel, da je njen soprog zelo nezadovoljen z njo, sem bil naravnost hvaležen, da se mi je izneverila. Hej, Cilka, le vesela! Koliko je še fantov na svetu! Boš videla, da se kmalu oglasi tak ženin, da te bo res vreden!"

Take in enake tolažilne besede živahnega Jožka so vplivale na Cilko res toliko, da je začela počasi pozabljati na svoje srčne bolečine, pozabljati na svojega nezvestega Poldeta. Vsaj dozdevalo se ji je tako.

Jožko je začel precej pogostoma zahajati h Kraljičevim in pogovori s Cilko so postajali vedno zaupnejši.

Klepetave ženice — oh, in teh je v St. Vidu toliko! — so že začele stikati glave in šepetati med seboj, da se med Jožkom in Cilko nekaj plete.

Take ženice se sicer večkrat rade zmotijo, a to pot se niso, kajti neke nedelje zjutraj je oznanil župnik Valentin raz leco, da sta oklicana Jožko in Cilka enkrat za trikrat.

Kdo bi si bil mislil!

Ženin in nevesta sta takoj drugi dan obljubila pred oltarjem medsebojno dosmrtno zvestobo in nato sta v družbi veselih svatov obhajala ženitovanjsko gostovanje v občepriljubljeni Lovrenčevi gostilni.

Ravno preden se je gostija končala, privriskali so domači šentviški fantje na takozvano "prežo". Posedli so okrog peči in gostilničar jim je postavil na mizo škaf vina, ki ga jim je plačal ženin kot odkup za nevesto.

Veseli fantje so začeli pevati pesem za pesmijo. Ko pa so slednjič krepko zapeli tudi tisto

"Po morju barka plava..."

je nevesta Cilka pobledela in se zdrznila tako močno, da je ženin to opazil.

"Kaj pa je, Cilka moja?" jo je vprašal skrbno.

"Nič ni, Jožko, nič!"

"Ali ti je slabo?"

"Ne, Jožko, pojdiva domov!"

Skrbni ženin je hitro ponudil roko svoji mladi nevesti ter jo odpeljal...

Za njimi pa so se začeli odpravljati tudi drugi.

Po vasi je nastalo zopet vse mirno, vse tiho.

Tudi petje fantov je utihnilo. Le v srcu mlade žene Cilke je vedno glasneje, vedno burneje odmevala ona, za njo še vedno nepozabna pesem:

"Po morju barka plava..."

Mati, ki skoči od svojih otrok pred železniški stroj in se poda v smrtno nevarnost, da reši tuje otroke, je junaška žena — toda slaba mati!

Avstr. Slovensko Bol. Pod. Društvo.

B.P.D.

Ustanovljeno 16. januarja 1892.

Sedež: Frontenac, Kans.

GLAVNI URADNIKI:

Predsednik: MARTIN OBERŽAN, Box 72, Mineral, Kans.
Podpreds: FRANK AUGUSTIN, Box 360, W. Mineral Kans.
Tajnik: JOHN ČERNE, Box 4, Breezy Hill, Mulberry, Kans.
Blagajnik: FRANK STARČIČ, Box 489, Frontenac, Kans.
Zapisnikar: LOUIS BREZNIKAR, L. Box 38 Frontenac, Kan

NADZORNIKI:

PONGRAC JURŠE, Box 357, W. Mineral, Kans.
FRANK PRELOGAR, Box 420, W. Mineral, Kans.
MARTIN KOCMAN, Box 482, Frontenac, Kans.

POROTNI ODBOR:

JOSIP SVATO, Woodward, Iowa.
JAKOB MLAKAR, Box 320, W. Mineral, Kans.
JULIJ BOGNAR, Box 6, Breeyz Hill, Mulberry, Kans.

NAZNANILO.

Rojakom Slovencem in Hrvatom kteri potujejo čez Duluth, Minn., priporočamo našega zastopnika g.

JOSIP SCHARABON-a,

115 W. Michigan St., Duluth, Minn.,

kteri ima svoj

SALOON

blizu kolodvora. Vsak rojak je pri njemu najbolje postrežen

Zastopa nas v vseh poslih. Toraj pazite, da se ne vsedete na lim lackavim besedam ničvrednežev, kterih v Duluthu ne manjka.

THE LACKAWANNA.

Najpripravnejša železnica za potnike namenjene v Evropo.
V neposrednej bližini transatlantskih parnikov.
Prevoz potnikov in prtljage zelo po ceni.

THE ROAD OF ANTHRACITE

Najkrajša pot v Buffalo.
Direktna pot v Scranton in premogove okraje.
Med New Yorkom in Buffalo vozi vsaki dan v vsakej smeri po pet vlakov;
Med New Yorkom, Chicagom in zapadom vsaki dan štirje vlaki;
Med New Yorkom, St. Louisom in jugozapadom, dnevni promet;
Med lokalnimi točkami priročen in pripraven promet.
Nadaljne informacije glede vožnjih cen, odhoda in prihoda vlakov itd., se dobe pri lokalnih agentih ali pa pri

Lackawanna Railroad

George A. Cullen,
glavni potniški agent
90 West Street,
New York.

Kakovost kave

sodi se napram okusu, vonju in barvi.

FRANCKOVA CIKORIJA

glasovita primes kave

je ta skrivnost FRANCK TRADE-MARK. **te kakovosti**

vonja in barve.

Vi zamorete vedno dočeči izvrstno kavo finega okusa, z primešanjem Vašej kavi

FRANCKOVO CIKORIJO

te glasovite primesi kave.

Zahtevajte od Vašega grocerja Franckovo Cikorijo v štirivoglatih zavitkih.

Vsak zavitek opremljen je z našo varstveno znamko malinček za kavo.

Heinr. Franck Soehne & Co.

Amerika podružnica, Heinr. Franck Soehne V LUDWIGSBURG, NEMŠKA.

FLUSHING, NEW YORK.

NAJLEPŠE, najcenejše in najbolj trpežne tiskovine dobijo slavna društva vseh Jednot v unijski slovenski tiskarni. Izdelujemo pisemski papir, kuverte pravila, zdravniške liste, vstopnice in vse druge tiskovine.

SLOVENCI, PODPIRAJTE SLOVENCA!

CLEVELANDSKA AMERIKA

6119 St. Clair Ave., Cleveland, O.

ZA SMEH IN KRATEK ČAS.

Prijazno.

Orožnik: "Tu je prepovedano kopati se pod globo treh dolarjev!"

(Kopajoči se, je hotel na to odiiti takoj iz vode). "O, nikar se zato ne vznemirjajte, in kopajte se dalje, dok vas zapišem!"

Največja žrtev.

—Tvoja ljubezen napram meni je toraj tako velika, da bi storila vse zame, ter, da bi zame, kakor zatrjuješ, tudi umrla — ?"

"Še več, dragi moj. Tebi na ljubo bi nosila celo ponošen klobuk svoje smrtne sovražnice."

PAMETNE KOKOŠI.

Gospa: "Jajca so pa izvanredno majhna."

Gostilničar: "Toda jako teč na so, milostiva gospa, moje kokoši polagajo pri valjenju jaje naj večjo vrednost na kakovost."

Bridko.

Ona: "Se li še spominjaš, Tady, ko si mi ukral prvi poljub, na kar sem ti za to priložila zaušnico?"

"On: "Jako dobro. — Takrat bi bila morala tožiti drug drugega namesto poročiti!"

V hotelu.

Sobarica: "Želite li, gospod, da se vas probudi zjutraj?"

Gospod (na zabavnem potovanju): "Da, nežno dete, toda s poljubom!"

Sobarica: "Dobro! — Naročila bom to hlapcu."

Protidokaz.

"Pri vas v mestu gotovo primanjkuje služkinj?"

"Mislim, da ne. Moja žena vsaj ima vsakih osem dni drugo!"

Izdala se je.

Hči: "Pomisli mama, ko sem šla v polumraku po mostovžu, je nenadoma skočil k meni mlad človek, ter mi iztrgal uro z verižico vred."

Mati: "Se li nisi mogla braniti?"

Hči: "Za Boga, človek je izgledal povsem elegantno in mislila sem v prvem trenutku, da me hoče poljubiti."

Dokaz.

Le Trem je uverjen, da je izumil letalni stroj!

Ga je li že poizkusil?—

Še ne! Zato je pa uverjen.

IZ ZAKLADNICE NAŠIH PREGOVOROV.

Gospodinja: "Lenoba je vseh pregreh začetek!"

Berač: "Kdor hitro da, dva krat da!".

Res je.

— Ti, Janez, kaj pa dela oni človek tam s palico?"

— Čas preganja z njo!"

Obzirno.

Ona (v postelji, iz krčme vrnivšemu se možu): "Že zopet polu dveh. Kaj se nisi namenil še nikdra priti ranije domov?"

On: "O namenil sem se že večkrat, toda nisem te hotel s svojim preranim prihodom prestrašiti!"

V NAGLICI.

Profesor: "Za te ženske bi bilo tudi boljše, ako bi šle domov in se nekoliko več brigale za svoje otroke!"

Gostilničar: "Saj nima nobena otrok!"

Profesor: "Ravno zato!"

Domišljava lepotica.

— Milostljiva gospica, postajate lepša od dne do dne!"

"O, prosim, gospod, tako stara pa vendar še nisem!"

Umevna težnja.

Lovec A.: "Ali vam je v resnici toliko na tem ležeče, da se vrne vaša ubegla soproga?"

Lovec B. (bridko): "O, da! — Seboj je vzela mojega psa!"

Dve umetnici.

"Kadar hočem od svojega moža kaj imeti, pa zaigram na glasovir; potem se takoj poda!"

"O, meni je pa treba samo odpreti glasovir, pa me mož že vpraša, koliko potrebujem."

Slabe posledice.

— Torej muzikalična izobrazba vaše hčerke vas je stala mnogo denarja?"

— Da! Gotovih tisoč dolarjev. Toda zaupljivo med nama rečeno, dvatisoč dolarjev bi rad plačal, ako bi se dalo zopet uničiti to izobrazbo."

Počasi.

—Ti, kdo pa je oni gospod, ki ko govori vedno rabi izraze: "ako se ne motim", "ako se dobro spominjam", "ako sem dobro videl", "mogoče tudi, da je drugače", itd.

— To je grajščinski nadgozdar, ki bi se rad odvadil — lagati.

Izgovor.

On: "Ve ženske morate vedno in povsod imeti zadnjo besedo!"

Ona: "Moj Bog, smo li me krive, ako vi moški na naše zadnje besede ne morete več odgovoriti?"

Domišljivec.

"Tako pozni ste, gospod X! Mislila sem že, da sploh ne pridete!"

"Toda gospa, zakaj takoj misliti na najhujše?"

Prepozno.

Poročnik: "Zakaj si pa tako otožen, Peter!"

Sluga: "Moja ljubica mi je nezvesta postala —"

Poročnik: "Pa kaj za to, — izberi si drugo!"

Sluga: "Saj je bila že druga, gospod poročnik!"

Prevč zahteva.

"Micka, skuhajte danes za kosilo: juho, cesarski zrezek s princes krompirjem in prince of Wales puding."

"Toda gospa, saj sem vam vendar rekla, da znam kuhati le za meščansko kuhinjo."

Zbadljivo.

Gospica (v spremstvu odurnega ženina): "Rada bi kupila kako lepo pesem, da bi jo pela svojemu zaročencu. Kaj mi morete svetovati?"

Knjigar: "Mogoče znano pesem 'Odkar sem te videla, menim biti slepa'?"

Nenaravno.

Teta: "Glej — denarna nakaznica na deset dolarjev od nečakinje Fridelna, katere smo mu pri njegovem zadnjem obisku posodili Nikdar ne bi bila mislila, da jih nam kedaj vrne!"

Sin: "Da, da, mama. — On je bil vedno tak nenaravan človek!"

Po ovinku.

— Koliko mora neki stara biti domača hčerka?"

— Natanko ne vem, vem le da se ne pusti več fotografirati, temveč samo še slikati.

Dvoumno.

"Ali misliš, da je moj govor vplival?" je vprašal mlad govornik svojega prijatelja.

"O gotovo," je odgovoril le-ta, "saj vidiš, da vsi poslušalci kimajo!"

POJASNILO.

"Raca a la Maroko, kaj pa je to?"

"Raca kakor vse druge, samo da traja dalj časa."

Dvoumno obžalovanje.

Ona: "Ali se še spominjaš onih lepih časov pred najino poroko?"

On: "Da, z obžalovanjem."

Bogat tast.

Bankir (snubaču): Izmed mojih šestih hčera, ni nobena več prosta, vse so že zaročene!"

Snubač (presenečen): "Oj, — pomislite še enkrat natanko, prosim. Mogoče, da imate vendar še katero neoddano!"

Se izplača.

A.: "Ali se more človek preživljati od pisanja šal?"

B.: "Kakor se vzame. Enemu mojih znancev je prinesla ena sama velikansko premoženje."

A.: "Tako! Kaj pa je pisal?"

B.: "Pismo neki stari milijonarki s zagotovilom, da jo ljubi!"

Zlobno.

Gospica (pri konjski dirki): "Gospod baron,ali se ne boste udeležili dirke?"

Baron: "Ne, gospica! Imel sem to leto preveliko smolo. Najprej sem izgubil na borzi dvajset tisoč dolarjev in potem, kaor vam je že znano, se je razdrla zaroka z mojo nevesto."

Gospica: "In koliko iznaša ta skupna izguba?"

Ohlajenje.

— Kaj porečete k temu! Naša operna pevka, gospica Ely, se je z menoj zaročila! —

— No, zakaj bi jej bili pa vi — izjema? —

TO JE.

"Od vaše žene se pa že ne bi pustila ločiti, gospod Dubois!"

"Hm, milostiva gospa — saj tudi niste z njo poročeni!"

Smola.

"Kakor sem slišala, je pri prvi predstavi vaše šaloigre v gledališču vstal nek mož, ter se začel v grozo gledalcev izprehajati po ograji balkona. Gotovo je bil blazen?"

Pisatelj (žalostno): "Ne, ampak mesečen!"

Tudi obrt.

Zdravnik (vstopivši kmetici resno): "Kaj želite?"

Kmetica: "Prosim za malo provizijo. Od mojega deteta nalezla je namreč cela vas — osepnice!"

Pri pojedini.

— In taki ljudje se drznejo prirejati pojedine. — — Celo čaše za vino sem jim moral posoditi!—

— Te boste dobili vendar nazaj, toda jaz sem jim pa dobavil vino!

Močen "cviček"

Gost (natakarju): "Kako morete ravnati tako nespretno, ter mi politi obleko z vinom?"

Natakar: "Oprostiti prosim, to vino ne bo napravilo nikakih madežev v obleki."

"Gost: "Madežev ne, toda — luknje!"

Vino iz leta 1911 bode tako izredno dobro, kakor je bilo ono leta 1811. — iz česar je sklepati, da si moremo privoščiti vsakih sto let dobro kapljico ....

ZAFRKLJIVO.

Ona: "Na prvo predstavo vaše drame se še danes spominjam."

On (vesel): "Ali je res?"

Ona: "Da, večerja z ostrigami in šampaneem po predstavi je bila izborna!"

Samospoznanje.

Mlad mož, (katerega "vlečejo" njegovi prijatelji): "Če mislite, da imate osla pred seboj, ste naleteli ravno na pravega!"

PRIZNANA ZASLUGA.

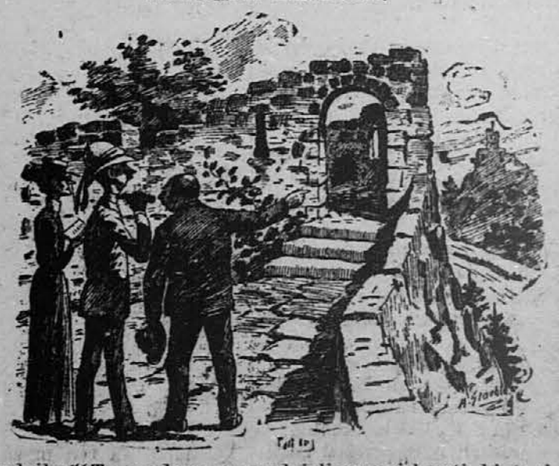

Vodnik: "Te gradove so razdejali uporni kmeti, ki so si sploh za povzdigo tujskega prometa v tej okolici pridobili mnogo več zaslug, kakor grajščaki!"

"GLAS NARODA"

(Slovenic Daily.)
Owned and published by the
Slovenic Publishing Co.
(a corporation.)
FRANK SAKSER, President.
JANKO PLEŠKO, Secretary.
LOUIS BENEDIK, Treasurer.

Place of Business of the corporation and addresses of above officers: 82 Cortlandt Street, Borough of Manhattan, New York City, N. Y.

Za celo leto velja list za Ameriko in Canado	$3.00
" pol leta	1.50
" leto za mesto New York	4.00
" pol leta za mesto New York	2.00
" Evropo za vse leto	4.50
" " " pol leta	2.50
" " " četrt leta	1.75

"GLAS NARODA" izhaja vsak dan izvzemši nedelj in praznikov.

"GLAS NARODA"
("Voice of the People")
issued every day, except Sundays and Holidays.
Subscription yearly $3.00.

Advertisements on agreement.

Dopisi brez podpisa in osebnosti se ne natisnejo.
Denar naj se blagovoli pošiljati po — Money Order.
Pri spremembi **kraja** naročnikov prosimo, da se nam tudi **prejšnje bivališče** naznani, da hitreje najdemo naslovnika.

Dopisom in pošiljatvam naredite ta naslov:
"GLAS NARODA"
82 Cortlandt St., New York City.

Telefon 4687 Cortlandt.

AMERICAN ASSOCIATION OF FOREIGN LANGUAGE NEWSPAPERS MEMBERSHIP LABEL

Koncem tedna.

Trinajsti dan v mesecu je bil in povrh še petek, ko je padla predsednikova glava pod sekiro delegatov K. S. K. J.

* * *

Pet dolarjev je veljal ključ Jednotinega doma v Jolietu. Ali je to vetrih?

* * *

Ko smo čitali poročilo o izidu volitev v K. S. K. Jednoti, smo si mislili: veliko jih je bilo poklicanih, ali malo izvoljenih.

* * *

Jednotin dom v Jolietu so oskrunili kvartopirci, bogokletniki in pretepači in zato ni imel Bog dopadenja nad njim in ga je vdaril z ognjeno šibo.

* * *

V podzemeljskih prostorih Jednotinega doma v Jolietu se nahaja "tuš". To je koristna naprava za nekatere člane starega odbora, da morejo doma oprati umazano perilo.

* * *

Državni pravdnik Whitman je pri obravnavi bančnega sleparja Cumminsa rekel, da je navaden tat, ker je ukradel $140,000. Kaj neki misli isti Mr. Whitman o Zottiju, kateri je ukradel 750,000 dolarjev.

* * *

Chicago je literarično središče Amerike. V Chicagi pišejo več trgovskih pisem, kakor v New Yorku.

* * *

Papež je odredil molitve za srečen izid italijanske vojne in Sheikh ul Islam, mohamedanski papež, je zapovedal, da morajo turški verniki v vseh mošejah prositi za zmago polumeseca. To bo provzročilo komplikacije v nebeških kraljestvih.

* * *

Zvezni generalni poštni upravitelj Hitchcock hoče z zrakoplovi prevažati pošto. Prevažanje poštnih paketov po železnicah bi bilo bolj praktično.

* * *

Duhovni imajo prav, da rohnijo proti zrakoplovnim poletom ob nedeljah. Kdo bo šel v cerkev, ako se mu nudi prilika, da vidi živega človeka se dvigati proti nebu in nebesom.

* * *

Vojne imajo tudi svojo dobro stran. Amerikanski časnikarji se pri takih prilikah nauče zemljepisja.

* * *

V vse poklice se že hočejo vriniti ženske. Nazadnje bo ostal za moške samo še očetovski poklic.

* * *

Nihče ne more reči, da ni dovolj denarja v cirkulaciji, ali cirkulacija se vrši tako hitro, da ljudje ne morejo dohiteti denarja.

* * *

Lepa stvar! Človek, ki opravlja, gre tožiti zaradi "libelna" in to je oni Peter Vogrič iz Brooklyna, kateri umé ne le opravljati po listih, ampak še "black mailing" na nekega slovenskega duhovna, in tak človek druge toži. Ali ni to farizejstvo!

Najnovejše vesti.

Danes se vrši na gradu Schwartzau poroka avstrijskega presumptivnega prestolonaslednika nadvojvode Karl Fran Josipa s princezo Citto Parma-Bourbonsko. Poroko bode izvršil papežev majordomus msgr. Bisleti.

•

V Louisville, Ky., je bil včeraj otvorjen konvent sufragetk. Predsednica je Rev. Ana Shaw.

•

Colonel Jacob Ruppert, jr., je bil na konventu pivovarnarjev v Chicagi izvoljen za predsednika U. S. Brewers Association.

•

Na Ellis Islandu se je poskusila usmrtiti Mrs. Marie Rossing, ki je bila že 40 let v Ameriki in so jo zdaj hoteli deportirati.

•

Preiskava proti trustu, ki kontrolira prodajo ledu, ni imela nobenega uspeha.

•

Na Yonkers Ave. blizu Yonkers, N. Y., sta danes ponoči trčili skupaj dve poulični kari. Pri koliziji je bilo 24 oseb ranjenih.

•

V državni jetnišnici v Sing Sing, N. Y., je izbruhnil štrajk. Kaznjenci nočejo več delati na strojih za pletenje nogovic in spodnje obleke, ker je delovodja prestrog ž njimi.

•

V Euphrata, Fulton County, N. Y., so včeraj prijeli Alberta Demearsa, ki je na sumu, da je umoril Catharine Borphy v Albany.

McNamarov proces.

Sestava porote v McNamarovem procesu se vrši zelo počasi in nihče ne more danes določiti, kako dolgo bodo izbirali porotnike, ki bodo odločevali o usodi bratov McNamarov. Zagovorniki si prizadevajo, da pridejo na porotno klop le taki možje, ki niso nasprotniki delavskih organizacij in ki si še niso ustvarili svojega mnenja o slučaju. Dozdaj so zagovorniki sprejeli osem začasnih porotnikov, ali vsaki dan jim stavijo razna vprašanja, da jih še lahko odklonijo, ako ne odgovore zadovoljno. Javni obtožitelj je v teku mesecev nabral mnogo obtožilnega gradiva, ki bi naj dokazalo krivdo obtožencev in zato morajo biti zagovorniki zelo previdni pri izberi porotnikov in protidokazov. Zagovorniki bodo vsakega porotnika, v katerega nimajo zaupanja, odklonili, in ako bi sodnik odklonitve ne potrdil, bodo peremptorično zahtevali odklonitev. Vsak kandidat za poroto, ki je mnenja, da je bilo poslopje lista "Los Angeles Times" z dinamitom razstreljeno, bodisi po neprevidnosti ali v hudobnem namenu, bode odklonjen.

Verojetno ni, da bi James McNamara nastopil kot priča v svoji zadevi, ker stoje zagovorniki na stališču, da je bilo imenovano poslopje porušeno vsled plinove eksplozije, s katero nima obtoženec absolutno ničesar opraviti in torej tudi ničesar izpovedati.

Na isti način bode postopal javni obtožitelj proti porotniškim kandidatom, ki so mnenja, da je bila eksplozija provzročena po plinu. Odklonil bode tudi vse porotnike, ki so prijatelji delavskih organizacij. Ker je zagovornik Darrow vprašal nekatere porotnike, ali so republikanci, demokrati ali socialisti, bode javni obtožitelj stavil isto vprašanje, da poizve, v koliko bi mogli socialistični nazori vplivati na sodbo. —

Vodilni motiv procesa bode boj med kapitalizmom in delavstvom. Zagovorništvo hoče dokazati, da je bilo poslopje porušeno vsled plinove eksplozije in bode na podlagi teh dokazov zahtevalo, da se obtožba zavrne.

Obtoženec James McNamara zasleduje s stoično ravnodušnostjo dogodke v sodni dvorani in izvajanja svojih zagovornikov in le malokdaj se razgovarja s svojimi prijatelji.

Sodnik Bordwell, ki vodi razpravo, bo moral razsoditi o vprašanju, ali se smejo porotniki odkloniti, ki so mnenja, da je bilo "Times" poslopje z dinamitom razdejano. Zagovorniki so namreč že odklonili dva kandidata, ki sta tozadevno vprašanje potrdila. Javni obtožitelj je protestiral proti temu, nakar je sodnik izjavil, da bode o stvari razsodil.

Vse to kaže, da se bode proces vlekel dolgo časa in da bode prišlo v procesu do hudega govorniškega boja med zagovorništvom in pravdništvom. Obtožba sloni na dokazih, da je bilo poslopje "Times" porušeno z dinamitom in da sta eksplozijo provzročila brata McNamara, zagovor pa se opira na dokaze, da je katastrofo v poslopju provzročila plinova eksplozija in da sta obtoženca nedolžna.

Dopisi.

Pittsburgh, Pa.

Spoštovani g. urednik:—

Tukajšnje delavske razmere niso ravno najboljše. Časih se obrne malo na boljše, potem se pa naenkrat zopet zasuče, tako, da prislužimo ravno toliko, da se pošteno preživimo. Radi neznosne draginje, ki vlada menda povsod, pa ni mogoče, da bi si kdo kaj prihranil za slabejše čase.

Kranjsko-slovenski dom zaznamuje lep napredek. Tudi več sloge je opaziti, kakor v začetku. Da bi le tako ostalo, pa vspeh ne more izostati.

Pred kratkim se je tu poročil naš rojak Josip Lapajne z gdč. Kristino Mohar. Oba sta iz bele Ljubljane. V slovo od samskega stanu nam je priredil zabavni večer, in povabil tudi pevsko društvo "Prešeren", tako, da smo se mogli tudi naslanjati ob glasovih slovenske pesmi. Razun drugih govornikov naj omenim nevestinega očeta, rojaka Fran Moharja, ki je v kratkih jedrnatih besedah orisal pomen in korist pevskega društva, ter nato daroval v blagajno društva "Prešeren" $5.00. Da smo se dobro zabavali, je samoobsebi umevno, in zato izrekam v imenu društva "Prešeren" najiskrenejšo zahvalo prirediteljem, ter želim novoporočencema obilo sreče v novem stanu. Iskreno se tudi zahvaljujemo rojaku Fran Moharju za velikodušni dar.

Pred meseci vstanovljeno narodno pevsko društvo "Prešeren" kaj lepo napreduje. Akoravno še mlado, je vendar že večkrat nastopilo. Dne 30. t. m. priredi prvo vinsko trgatev v zvezi z veselico v prostorih Kranjsko-slovenskega doma. Ker je taka prireditev za tukaj nekaj nenavadnega, je pričakovati, da se je udeleže rojaki polnoštevilno. Na veselo svidenje dne 30. oktobra v prostorih K. S. D.!

Koncem dopisa pozdravljam vse rojake in rojakinje.

Ivan Varoga.

Newburgh, Ohio.

Dragi g. urednik:—

Prosim, priobčite sledeče vrstice v priljubljenem nam listu Glas Naroda, da na kratko opišem tukajšnje razmere.

Z delom gre bolj počasi, kakor povsod. Delo se sicer dobi, ali plače so bolj slabe. Navadni delavci zaslužijo večinoma od $1.50 do $1.75 na dan. Rojakom ne svetujem sem hoditi za delom, ker imamo že itak dosti brezposelnih delavcev.

Omeniti moram, da smo vstanovili dne 15. oktobra žensko podporno društvo ter je priklopile Slovanski Delavski Podporni Zvezi v Conemaugh, Pa., pod imenom "Clevelandske Slovenke". Za vstanovitev tega društva si je pridobil največ zaslug glavni tajnik S. D. P. Z. g. V. Sitter. Tem potom vabim vse zavedne Slovenke, da pristopijo k našemu društvu, ki daje $7.00 tedenske podpore in $500.00 smrtnine. V času poroda pa $12.00. Redne mesečne seje se vrše vsako prvo nedeljo v mesecu od 2. do 3. ure popoldne pri Josip Marinčiču, 8108 Marble St., Newburgh.

Koncem dopisa pozdravljam vse zavedne rojakinje širom nove domovine. Fani Penko.

Newburgh, Ohio.

Cenjeno uredništvo:—

Prosim, priobčite sledeče vrstice v priljubljenem nam listu Glas Naroda. Novic ravno ne morem poročati, zato pa hočem naznaniti nove uradnike društva sv. Barbare štev. 33, spadajoče v Forest City, Pa. Pri seji dne 3. sept. je bil izvoljen za leto 1912 sledeči odbor: predsednikom Josip Marinčič, podpredsednikom Ignacij Praznik, I. tajnikom Josip Verček, II. tajnikom Ivan Simončič, blagajnikom Ivan Šulen; nadzorniki: Alojzij Verček, Ivan Marinčič, Josip Simončič in Josip Jerič; zastavonoša Anton Erjavec; spremljevalca Karol Mavstar in Ignacij Novak; vratar Martin Dulc. Društvo ima svoje redne mesečne seje vsako prvo nedeljo v mesecu v dvorani Anton Tomažina, 8112 Marble Ave. Tem potom tudi priporočam rojakom, ki še niso zavarovani, pristop k našemu društvu. Človek nikdar ne ve, kdaj ga čaka nesreča, zavarujte se torej sedaj, da ne bode prepozno. Vsa pojasnila je dobiti pri predsedniku ali tajniku.

Pozdrav vsem rojakom.

Josip Marinčič.

"Look Out! You'd better take care of Yourself"

Glavobol, bolečine v grlu, v prsih in straneh, slabe žleza in drugi znaki prehlade ne bodo imeli nevarnih posledic, če bodete rabili

Dr. Richterjev Pain-Expeller

po predpisih, ki so natisnjeni na omotu. 25c. in 50c. steklenice.
Čuvajte se ponaredb in pazite na sidro in naše ime.

F. AD. RICHTER & CO., 215 Pearl St., New York, N. Y.
Dr. Richterjeve Congo Pilule olajšajo. (25c. ali 50c.)

Žane iz Iblane.

Gspud redahter!

Dons sm se pa jest namenu vam nekaj štikleu napisat in ti vsi so za naš cajt fajn.

Prvič vam morem povedat keku sm Turki smilja, kar fentat jh čjo. Avstrija jm je za večne cajte pufulala Bosno in Hercegovino. To so tist kraji, kjer smo se tud mi zibcenarji zanje tepl in pel: Tam za turškim gričem...", no pa smo tud pasl tiste bele, male žvavce, ktereli maja Turki več kokr gnarja. Zdej zadn cajt so pa še Polentarji padl na te uboge Turke in jm bodo uzel Tripolice al kokr praujo Tripolis, pa ne vem če bo vreden za kumis. De sa se Francozi in Nemci že puglihal za Maroko, ve že vsaka šema, al tu se še na ve, kdu bo usmilejna vreden. Nemci prauja, de un ta kratka ulečeja, Francozi pa, de un; men se pa zdi, de bo folk u Maroko ta kratka uleku, če ga ne bo Francoz še kar sleku.

Zadnč sm pr brajnukah za šenklauško cerkujo slišu, de je portugalsk kral zato biu spoden iz Portugala, k se mu ni nč smilu gnar in ga je preveč zmetu nek šaušpilare in tista babnca je šla u Ameriko po gnarje kokr gre dons vsak človk, sej je otu jt tud iblansk škof ke po gnar.

Zdej se je pa prčeu ta velk štikele na Kinezarskm: rebeljon je nastou! Kinezarji so nusil taužent let cofe, kar naenkat pa je pršou pefel, de cofe lohk pustrižeja! Zdej pa navem, al je Kinezarjem pamet prčela šele rast, al pa se jm je začela kisat, de sa prčel rezonirat in puntat. Smil se m cesarska družina, kja čja fentat, seveda uprašajne je če jo bodo tud dubl; sej še u Amerik pred nubenga na ubesja, predn so ga ujel.

Zdej bomo imel u Iblan spet vulitu za kransk lontak al kokr zdej prauja deželn zbor al spor. Gspudje klerikalc čja, de bo vender enkat izvoln tist gspud dohtar k je že tulkat skuz padu, mrbet bo spet. Ajgentleh je pa use en, če bo zvoln al pa ne, sej ves lontag je le prau lontag druzga pa nč; velik guvareja usi, dougove delaja, kmet pa purgar nej pa plača.

Dragina je na Kranskm velika. Reveži že kmal krumpir na boja mogl več jest k je predrag; ud mesa pa še za guvort ni; mesu bodo na Kranskm le še če boja mem krave, vole al pa bike gnal.

Zadnč so mel manevre al bofenibenge ukul Iblane in so mogl ta ubog sudati plačat za dve češple dva ficka al star sold, za en jaje pa 20 ficku. Pa nej revež je, k ma sam šest soldov na dan!

Prmejš, gspud redahter men se pa nahter vaš gspudje u Amerik tud hdu smilja; postaum vaš kral, k je zdej ub soj tron. Men je edn pu telegraf puvedu, de so mel tam u Žulet najete tri bande, pugermajster s je že na pamet navadu guvar, dva jezična dohtarja sta hotla vsak 1650 besed guvort, ta velke kanone sa mel že prpraulene de b s štukam strlal; en autumubil so s ta najbl fajn rožam ukrancal, de b se vajn usedu kral Krajncu, zdej so pa tist gspudje k so rekl stranka prava mu use ferdirbal. Druh dan pu ta velk rzomlunk je pa mačk mjaukn za nekm dumam, k je biu prou pucen narjen.

Veste kaj, gspud redahter, men se pa tud smil vaš Mike Cigare, de ga niso zvulil za sekreterja, tku je biu gvišen, de je že u lublanskem flečkajnerjem puslou za ena peta maša za srečen izid, na, pa je šlo vse rakam žvižgat. Orka luj, de s je mogl vse tku pulomt.

Smil sm pa tud nek drug gspud, k so ta zadn cajt se uglasil in hotl use dobre in slabe preubrnt in na dilco verlongal so de b bli člani Jednote ali ferajnov bl pubožn kukr su uni sami, pa tu je že mal prveč, zatu pa ni niso dubl zadost štim, de b bli on ta obergspud.

Veja, gspud redahter, tist se pa more rečt, de ta prau demukrati niso bli skupi, enmu greja geholt puvišat, ta drugmu ga pa obcigaja; pa ne sam tu, še frej vožna so mu uzel k jo je imou prej na regumentsumkoštenge. Tud tist gspud s msmil, k nisa za negove cajtnge štimal, de je dubu premal štim, pa enkat jo bo že potrofu, če bo še kej večkat šou za štimam.

Nejbl sm pa smilja tist dohtarji k so na tku lohka viža zasležil čez taužent tularju, a ne kronc, tu pa zatu, k so tku tešku zaslužene gnarje s švicam na ksiht al fris u varžete deval.

Pr useh teh štikleeh sm imou tulk usmiljena, de jo bo pričela Iblanca nazaj furat al plavat v kaiser grabn.

Zdej pa moj srčen pozdrav

Vaš

Žane iz Iblane..

Drobne novice iz raznih krajev.

NOV NAPAD NA MLADO DEKLE V BROOKLYNU.

Napadalec prepoden.

Na samotnem kraju med 11. in 12. avenijo, blizu postaje Bath Beach nadcestne železnice na 58 cesti v Brooklynu, je bila včeraj zvečer napadena 18letna Beatrice Goldberg, ko se je vračala z dela domov. Napadalec je skočil izza drevesa, jo pobil na tla in jo vlekel na neko stavbišče. Miss Goldberg je bila vsled udarca omočena, pa je imela še toliko moči, da se je branila in vpila na pomoč. Njeno vpitje so slišali ljudje v okolici in jej prišli na pomoč, na kar je napadalec zbežal.

Roparji v Pennsylvaniji prijeti.

Pittsburgh, Pa., 20. okt. Po naključbi so bili prijeti roparji, ki so dolgo časa gospodarili po zapadni Pennsylvaniji. Aretovana sta Mrs. William F. Baldwin, prodajalka knjig, in njen mož. Aretacijo je provzročil nek zdravnik, ki je dvojico obiskal in videl v stanovanju vse polno električnih baterij in raznega orodja. Opozoril je policijo na to in ta je imenovana dala pod ključ. Mrs. William F. Baldwin je bila načelnica roparske bande in je vodila avtomobil, s katerim so se roparji navadno pripeljali pred kako banko ali pošto in jo oropali. Blagajne so razstrelili z nitroglicerinom. Podnevu je žena prodajala knjige po hišah in špijonirala, ponoči pa je vodila roparje. V zadnjih treh mesecih je bilo v okolici Pittsburgha razstreljenih pet blagajn.

Slovensko katoliško

podp. društvo sveteBarbare

Za Zjedinjene države Severne Amerike.
Sedež: Forest City. Pa.
Inkorporirano dne 31. januarja 1902 v državi Pennsylvaniji.

ODBORNIKI:

Predsednik: MARTIN GERČMAN, Box 683, Forest City, Pa.
Podpredsednik: JOSEF PETERNEL, Box 95 Willock, Pa.
I. tajnik: IVAN TELBAN, Box 707, Forest City, Pa.
II. tajnik: ŠTEFAN ZABRIC, Box 508, Conemaugh, Pa.
Blagajnik: MARTIN MUHIC, Box 537, Forest City, Pa.

NADZORNIKI:

Predsednik nadzornega odbora: KAROL ZALAR, Box 547, Forest City, Pa.
I. nadzornik: IGNAC PODVASNIK, 4734 Hatfield St., Pittsburg, Pa.
II. nadzornik: FRANK ŠUNK, 50 Mill St., Luzerne, Pa.
III. nadzornik: ALOJZ TAVCAR, 299 Cor. N. -- 3rd St., Rock Springs, Wyo.

POROTNI IN PRIZIVNI ODBOR:

Predsednik porot. odbora: PAUL OBREGAR, R. R. No. 1., Weir City, Kans.
I. porotnik: MARTIN OBERŽAN, Box 51, Mineral, Kans.
II. porotnik: ANDREJ SLAK,, 7718 Issler St., Cleveland, Ohio.

VRHOVNI ZDRAVNIK:

Dr. J. M. SELIŠKAR, 6127 St. Clair Ave., Cleveland, Ohio.

Dopisi naj se pošiljajo I. tajniku IVAN TELBAN, P. O. Box 707 v Forest City, Pa.

Društveno glasilo je "GLAS NARODA".

IZ PREMOGARSKIH KROGOV.

Boj za boljše plače.

Wheeling, W. Va., 20. okt. T. L. Lewis, bivši predsednik premogarske organizacije United Mine Workers of America je izjavil, da bode na prihodnji konveneiji zopet kandidiral za predsednika organizacije in da bode zahteval, da se plače premogarjem zboljšajo. Rekel je, da morajo premogarji dobiti za eno tono z rovnico nakopanega premoga $1, s strojem pridobljenega pa 95 centov. Dozdaj so dobivali 95c oziroma 55½ centa.

Detektiv med predavatelji na vseučilišču.

Detektiv William J. Burns je včeraj popoldne predaval na Columbia vseučilišču o predmetu: "Državljanstvo in municipalni graft."

Burns je znan po celi Ameriki. Najprej je bil uradnik zvezne tajne policije in je nad 20 let zasledoval ponarejalce denarja. Njegovo ime pa je posebno zaslovelo ko je razkril velikanske sleparije pri prodaji zemljišč v Oregonu, Washingtonu in v Californiji in municipalni graft v San Francisco. V tem mestu mu je bilo ponudenih $100,000 za to, da opusti svoje delo. Burns je nabral dokaze, na podlagi katerih je bil politični boss v San Francisco, Abe Ruef, obsojen. V zadnjem času se njegovo ime zopet večkrat imenuje, ker je aretoval brata McNamara, ki sta obdolžena, da sta izvršila dinamitni atentat na tiskarno lista 'Los Angeles Times' v Los Angeles. Predavatelj je dejal, da so se razmere v deželi izboljšale, ker so ljudje začeli samostojno misliti.

Maroško vprašanje.

Paris, 20. okt. Ministrski svet je imel sejo in je dal nove inštrukcije poslaniku Cambonu v Parizu glede koncesij Nemčiji.

Vlada je izdala poluradno noto, v kateri pravi, da so pogajanja zaradi Maroka napredovala in da bodo kmalu končana.

Mati naselniškega komisarja Williamsa umrla.

V New London, Conn., je umrla mati naselniškega komisarja Williamsa. Ranjka je bila zelo bogata in naselniški komisar, ki je že zdaj posedoval milijone, bode še za par milijonov bogatejši. Williams ni oženjen.

Štrajkarji in razsodišče.

Paducah, Ky., 20. okt. F. W. McCreary, predsednik organizacije železniških delavcev na Illinois Central železnici je izjavil, da delavci, ki so na štrajku, zahtevajo najprej, da se bodo njih pritožbe vzele na znanje. Uradniki morajo najprej priznati organizacijo in šele potem more biti govora o poravnavi štrajka razsodiščnim potom. Železniško vodstvo je bilo predlagalo štrajkarjem, da delavci in železnice predlože sporna vprašanja posebnemu razsodišču. To ponudbo so železniški delavci odklonili.

Železniška nesreča v Kansasu.

Marshall, Kans., 20. okt. Osebni vlak je skočil s tira. Petnajst potnikov je bilo več ali manj težko telesno poškodovanih. Ena oseba je bila usmrtena.

Hamburg-American Line.

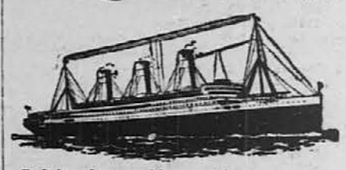

Redni prekooceanski promet iz
NEW YORKA do HAMBURGA
preko PLYMOUTH in CHERBURG
z dobro poznatimi parniki na dva vijaka:
Kaiserin Auguste Victoria, America, Cincinnati Cleveland, President Lincoln, President Grant, Pennsylvania, Patricia, Pretoria itd.
Veliki moderni parniki nudijo najboljše udobnosti za primerne cene; neprekosljiva kuhinja in postrežba.
Opremljeni so z vsemi modernimi aparati.
Odhod iz New Yorka:
PATRICIA — odpl. 27. okt. ob 10 dop.
KAISERIN AUGUSTE VICTORIA — odpl. 4. nov. ob 9 dop.
PRESIDENT LINCOLN — odpluje 11. nov. ob 10 dopol.
PRESIDENN GRANT — odpl. 18. nov. ob 9. dopol.
Vozijo tudi v Sredozemsko morje.
Hamburg-American Line,
41-45 Broadway, New York City.
Pisarne: Philadelphia, Boston, Pittsburg, Chicago, St. Louis, San Francisco.

Kje je FRAN KOKALJ, po domače Černe iz vasi Bišče, okraj Kamnik? Preteklo je že 5 mesecev, odkar je šel proč od mene in takrat mi je rekel, da gre po opravku v Duluth, Minn., pa od tam se ni več vrnil. Prosim cenjene rojake, če kdo ve, kje se nahaja, da mi javi, za kar mu bodem zelo hvaležen, najbolje pa je, če se mi sam javi. — Anthony Rahne, Box 173, Eveleth, Minn. (21-25—10)

POZOR, SLOVENCI, kateri želite kedaj svoje domovanje!

Naznanjam, da sem kupil 800 akrov zemlje od ljudi, kateri jo ne razdele, in jaz jo prodam po 40 in več akrov skupaj pod najlažjimi plačilnimi pogoji.

Zemlja je ravnina, deloma posekano, a na kraju gozd, da plača vse skupaj. Okrog lepo polje na enaki zemlji. Kedorkoli je videl lepše v Ameriki, koruzo, fižol, pavolo itd., dobi 80 akrov zastonj.

Ker jaz nisem špekulant, temveč trgovec, sem zadovoljen z najmanjim dobičkom, ter dam zemljo po $18.50 aker, torej ceneje, kakor vsak drugi lastnik v tem kraju. Zemlja se drži velike slovenske naselbine Neeleyville, Mo., 2½—3½ milje od postaje ali mesta. Od tega kosa ne kupi nobeden špekulant niti akra, isto nobeden drugi narod, ker le Slovencem je na prodaj. Slovenci imajo zraven 3500 akrov in je že mnogo naseljenih. Ves svet leži ob glavnih deželnih cestah. Vsakdo si ga lahko izbere, kjer hoče. Prodam ga nigrom takoj lahko po $20 aker, toda tega ne storim, ker je izključno le Slovencem na prodaj. Ker bode v teku enega meseca vse prodano, opozorim vsakega, katerega veseli ta kraj, da ne zamudi priti si ogledati najboljšo priliko bodočnosti.

Vsakdo, kateri ne dobi, kakor oglašeno, dobi vožnje stroške povrnjene. Posebni vlaki po znižani ceni vozijo iz severa in vzhoda vsaki prvi in tretji torek v mesecu.

Frank Gram,
(v d) Naylor, Mo.

SLOVENCI IN SLOVENKE NAROČAJTE SE NA "GLAS NARODA", NAJVEČJI IN NAJCENEJŠI SLOVENSKI DNEVNIK!

Jugoslovanska Katol. Jednota.

Inkorporirana dne 24. januarja 1901 v državi Minnesota.

Sedež v ELY, MINNESOTA.

URADNIKI:

Predsednik: IVAN GERM, 521 Center St. Braddock, Pa.
Podpredsednik: IVAN PRIMOZIČ, Eveleth, Minn., Box 624.
Glavni tajnik: GEO. L. BROZICH, Ely, Minn., Box 424.
Pomožni tajnik: MIHAEL MRAVINEC, Omaha Neb., 1234 So. 15th. St.
Blagajnik: IVAN GOUZE, Ely, Minn., Box 105.
Zaupnik: FRANK MEDOSH, So, Chicago, Ill., 9482 Ewing Ave.

VRHOVNI ZDRAVNIK:

Dr. MARTIN J. IVEC, Joliet, Ill., 900 No. Chicago St.

NADZORNIKI:

ALOIS KOSTELIC, Salida, Colo., Box 583.
MIHAEL KLOBUCHAR, Calumet, Mich., 115 — 7ht St.
PETER SLABAR, Kansas City, Kans., 422 No. 4th St.

POROTNI ODBOR:

IVAN KERZIŠNIK, Burdine, Pa., Box 188.
FRANK GOUZE, Chisholm, Minn., Box 715.
MARTIN KOCHEVAR, Pueblo, Colo., 1219 Eiler Ave.

Jednotino glasilo je "GLAS NARODA", New York City, New York.

Vsi dopisi naj se pošiljajo na glavnega tajnika, vse denarne pošiljatve pa na glavnega blagajnika Jednote.

PREMEMBE ČLANOV IN ČLANIC PRI SPODAJ NAVEDENIH DRUŠTVIH

Sv. Ciril in Metod št. 1 Ely, Minn.
Dne 2. oktobra 1911.
Suspendirani:
Marko Bežek, 1890 — 11344 — $1000 — I
Fr. Lampe, 1887. — 7428 — $1000 — I.
John Lampe, 1890 — 13645 — $1000 — I.
Društvo šteje 135 članov.

Sv. Srca Jezusa št. 2 Ely, Minn.
Dne 2. oktobra 1911.
Pristopili:
Geo. Peternel, 1878. — 14537 — $1000 — IV
Ter'za Peternel, 1882. - 14538 - $1000 - III.
Društvo šteje 139 članov in 61 članic.
Suspendirani:
Fr. Skubic, 1880 — 512 — $1000 — II
Društvo šteje 127 članov.

Sv. Barbara št. 4, Federal, Pa.
Dne 2. oktobra 1911.
Pristopili:
Flor. Avsec, 1875. — 14539 — $1000 — V
Fr. Surič, 1881. — 14540 — $1000 — III
Društvo šteje 64 članov.
Prememba zavarovalnine:
Marjana Režek 1876 - 8216 - $1000 iz $500
Društvo šteje 23 članic.

Sv. Ciril in Metod št. 9 Calumet, Mich.
Dne 10. oktobra 1911.
Suspendirani:
Jos. Starič, 1889. — 14231 — $1000 — II
Mih. Pavlič, 1883 — 5130 — $1000 — II
John Arko, 1867 — 756 — $1000 — IV
Jurij Bolf, 1869 — 10403 — $1000 — V.
Mih. Bahor, 1866 — 129 — $1000 — V.
Ana Bahor, 1889 — 9959 — $500 — III
Marija Arko, 1870. — 8225 — $500 — V
Društvo šteje 234 članov in 131 članic.

Sv. Štefan št. 11, Omaha, Nebr.
Dne 2. oktobra 1911.
Odstopili:
Stev. Tleičič, 1882 — 5569 — $1000 — II
Društvo šteje 49 članov.

Sv. Jožef št. 14 Crockett, Cal.
Dne 2. oktobra 1911.
Zopet sprejeti:
John Clemenc 1888 — 1106 — $1000 — II
Društvo šteje 45 članov.

Sv. Peter in Pavel št. 15, Pueblo, Colo.
Dne 2. oktobra 1911.
Zopet sprejeti:
Mih. Pogorelc, 1867. — 1169 — $1000 — IV
Suspendirani:
Rozal. Fatur, 1885 — 8493 — $500 — II
Društvo šteje 102 člana in 41 članic.
Dne 10. oktobra 1911.
Pristopili:
Ig. Hroznik 1886 — 14541 — $1000 — II
Društvo šteje 102 člana.

Sv. Ciril in Metod št. 16 Johnstown, Pa.
Dne 2. oktobra 1911.
Suspendirani:
Iv. Zorman, 1866 — 12762 — $1000 — VI
Društvo šteje 114 članov.

Sv. Alojzij št. 18, Rock Springs, Ark.
Dne 2. oktobra 1911.
Zopet sprejeti:
John Tenze 1873 — 10903 — $1000 — IV.
Suspendirani:
Jak. Demšar, 1890 — 11301 — $1000 — I
John Dolinar, 1884 — 13961 — $1000 — III
Društvo šteje 216 članov.

Sv. Alojzij št. 19 Lorain, Ohio.
Dne 2. oktobra 1911.
Odstopili:
Ant. Zimec 1890 — 13347 — $500 — I.
Ant. Zalar, 1888 — 7388 — $500 — I
Društvo šteje 83 članov.
Dne 10. oktobra 1911.
Pristopili:
Johana Durjava '86 - 14542 - $500 - II
Društvo šteje 40 članic.
Prememba zavarovalnine:
Ana. Durjava 1881 - 7020 — $1000 iz $500
Društvo šteje 83 članov.

Sv. Jožef št. 21 Denver, Colo.
Dne 10. oktobra 1911.
Suspendirani:
Mary Levstik 1880 — 13337 — $500 — III
Društvo šteje 32 članic.

Sv. Jurij št. 22 Chicago, Ill.
Dne 2. oktobra 1911.
Suspendirani:
Mile Niksič, 1880 — 11247 $1000 — III
Mih. Rahija 1870 — 6165 — $1000 — V.
Društvo šteje 120 članov.

Sv. Jožef št. 23 San rancisco, Cal.
Dne 2. oktobra 1911.
Suspendirani:
Steve Lovrek 1883 — 11708 — $1000 — III
Mart. Rezek, 1885 — 7511 — $1000 — II
Fr. Zupanc, 1870 — 7884 — $1000 — V
Društvo šteje 105 članov.

Ime Jezusa št. 25 Eveleth, Minn.
Dne 2. oktobra 1911.
Zopet sprejeti:
Pet. Stacin, 1880 — 10197 — $1000 — III
Suspendirani:
Jos. Bartel, 1884 — 14235 — $1000 — III
Fr. Sevšek 1889 — 6726 — $1000 — I
Društvo šteje 154 članov
Dne 10. oktobra 1911.
Pristopili:
Alojz Nemgar, 1886 — 14543 — $1000 — III
John Ruparčič 1874 — 14544 — $1000 — V
Zopet sprejeti:
Fr. Sevšek, 1889 — 6726 — $1000 — I
Društvo šteje 155 članov.

Sv. Štefan št. 26 Pittsburg, Pa.
Dne 2. oktobra 1911.
Suspendirani:
Ant. Kovačič 1887 — 467 — $500 — I
Math. Languč 1882 — 14068 — $1000 — III
Odstopili:
Fr. Baša 1877 — 7497 — $10000 — III
John Purenič 1889 — 7363 — $500 — I
Društvo šteje 60 članov.
Dne 10. oktobra 1911.
Pristopili:
Mart. Horvatin 1883 - 14545 - $1000 - III
Društvo šteje 59 članov.

Sv. Mihael št. 27 Diamondville, Wyo.
Dne 2. oktobra 1911.
Suspendirani:
Jos. Hutovec 1885 — 11986 — $1000 — II
Mart. Jankovič, '81 — 13541 — $500 — III
Fr. Petrovič, 1889 11132 — $1000 — I
John Kostanšek '79. — 13542 — $1000 - IV
Eliza Kostanšek '84 — 13550 — $500 — III
Tonija Petrovčič '92 — 14432 — $500 — I

Društvo šteje 42 članov in 14 članic.
Dne 10. oktobra 1911.
Pristopili:
Fr. Vadnjak 1885 — 14546 — $500 — III
Društvo šteje 43 članov.

Sv. Jožef št. 30 Chisholm, Minn.
Dne 2. oktobra 1911.
Suspendirani:
Mark Strbenc, '74 — 513 — $1000 — III
John Košmrl '81 — 13984 — $10000 — III
Mary Zadolnik '83 — 10536 — $500 — II
Mary Crnof 1865 — 9034 — $500 — VI
Društvo štje 220 članov in 47 članic.
Dne 10. oktobra 1911.
Pristopili:
Mark. Majnarič '91 - 14547 - $1000 - I
Jak. Primožič '85 — 14548 — $1000 — III
Ivan Sardelič, '82 — 14549 — $1000 — III
Jos. Povšin, '79 — 14550 — $1000 — IV
Društvo šteje 224 članov.

Sv. Alojzij št. 31 Braddock, Pa.
Dne 10. oktobra 1911.
Suspendirani:
Ernst Bončar '88 — 10823 — $1000 — I
John Mareko '72 — 5050 — $1000 — IV
Ig. Založnik, '76 — 12235 — $1000 — IV
Ana Mareko '79 — 9142 — $500 — III
Društvo šteje 158 članov in 95 članic.

Marija Zvezda št 32 Black Diamond W'sh
Dne 10. oktobra 1911.
Zopet sprejeti:
Fr. Lovšin, 1885 — 4870 — $1000 — II
Društvo šteje 70 članov.

Sv. Barbara št. 33 Trestle, Pa.
Dne 2. oktobra 1911.
Suspendirani:
Geo. Lavtar, 1879 — 3605 — $1000 — III
Franja. Lavtar '83 — 9268 — $500 — II
Fr. Rontič, 1882. — 7041 — $1000 — II
Društvo šteje 127 članov in 60 članic.
Dne 10. oktobra 1911.
Prestopili:
k dr. sv. Jan. Krst. št. 75 Canonsburg, Pa
Blaž Godec 1885 — 5495 — $1000 — I
Mary Godec, 1887 — 9234 — $500 — I.
Pristopili:
Fr. Dolinar, 1880 — 14551 — 1000 — IV
Fr. Sobar, 1886 — 14552 — $1000 — II
Mary Dolinar, 1882 — 14553 — $500 — III
Ter'a. Sobar 1887 — 14554 — $500 — II
Društvo šteje 129 članov inu 62 članic.

Sv. Peter in Pavel št. 35, Lloydell, Pa.
Dne 2. oktobra 1911.
Suspendirani:
Ant. Hribar, 1885 — 4350 — $1000 — I
Društvo šteje 79 članov.
Dne 10. oktobra 1911.
Pristopili:
Jož. Matičič, 1895 — 145555 — $500 — I
Društvo šteje 80 članov.

Sv. Alojzij št. 36 Conemaugh, Pa.
Dne 2. oktobra 1911.
Suspendirani:
John Kolar 1881 — 3254 — $1000 — II
Mart. Kučevsek '79 — 7909 — $1000 — III
Jos. Cvekar, 1877 — 5240 — $1000 — IV
Jos. Glavach 1877 — 10159 — $1000 — IV
Flor. Sovalič 1874 — 7043 — $1000 — IV
Fr. Raspotnik '67 — 2852 — $1000 — V
Louisa Kodar 1884 — 9327 — $500 — II
Mary Culkar, 1884 — 10380 — $500 — II
Mary Raspotnik '74 — 9239 — $500 IV
Odstopili:
Jos. Zorc, 1866 — 6286 — $1000 — V
Društvo šteje 82 članov in 31 članic.

Sv. Janeza Krstnika št. 37 Cleveland, O.
Dne 2. oktobra 1911.
Zopet sprejeti:
Ant. Braniselj '85 — 11775 — $1000 — II
L. Zajc, 1882 — 4092 — $1000 — I.
John Pluth, 1877 — 4023 — $1000 — III
Francis Zajc 1885 — 9431 — $500 — II
Suspendirani:
Mart. Fabjančič '78 — 6032 — $1000 — III
Karl Ferkul 1882 — 13613 — $1000 — III
Mary Fabjančič '82 — 9372 — $500 II
Društvo šteje 181 članov in 91 članic.

Sv. Barbara št. 39 Roslyn, Wash.
Dne 2. oktobra 1911.
Zopet sprejeti:
Stef. Majnarič '85 — 2994 — $1000 — I
Jos. Radošević, 1886 — 10301 — $1000 — I
Črtani::
Juro Heralič 1874 — 4412 — $1000 — IV
Umrli:
Matija Pleše '87 — 6468 — $1000 — I.
dne 23. avgusta 1911, vzrok: ubit v premogovniku, pristopil dne 9. febr 1907.
Društvo šteje 132 članov in 46 članic.

Sv. Alojzij št. 43 East Helena, Mont.
Dne 2. oktobra 1911.
Suspendirani:
John Francel 1879 — 10312 — $1000 — III
John Perčič 1884 — 6048 — $1000 — II
Fr. Hudoklin 1868 — 2479 — $1000 — IV
Urša. Hudoklin '69 — 9598 — $500 — V
Društvo šteje 27 članov in 12 članic.

Sv. Martin št. 44 Barberton, O.
Dne 2. oktobra 1911.
Suspendirani:
Fr. Švigelj, 1885 — 14090 — $1000 — III
Društvo šteje 36 članov.
Dne 10. oktobra 1911.
Pristopili:
Steve Kralj, 1885 — 14556 — $500 — III
Društvo šteje 36 članov.

Sv. Jožef št. 45 Indianapolis, Ind.
Dne 2. oktobra 1911.
Suspendirani:
John Lekše, 1881 — 11717 $500 — III
Društvo šteje 78 članov.

Sv. Barbara št. 47 Aspen, Colo.
Dne 2. oktobra 1911.
Suspendirani:
John Vrhovc 1886 — 4736 — $1000 — I.
Društvo šteje 88 članov.

Sv Peter št. 50 Brooklyn, N. Y.
Dne 10. oktobra 1911.
Pristopili:
Ivan Zupan, 1875 — 14557 — $1000 — V
Ant. Burgar 1870 — 14558 — $1000 — VI
Društvo šteje 23 članov.

Sv. Peter in Pavel št. 51 Murray, Utah.
Dne 2. oktobra 1911.
Suspendirani:
Jos. Nučič 1886 — 13466 — $1000 — II
Mit. Lemanič 1879 — 11398 — $1000 — III
Neža Lemanič 1877 — 11395 — $500 — III
Društvo šteje 35 članov in 13 članic.

Sv. Jožef št. 52 Mineral, Kans.
Dne 2. oktobra 1911.
Zopet sprejeti:
Mat. Košak, 1889 — 13951 — $1000 — II
Leopold Šoba, 1871 — 3168 — $1000 — IV
Društvo šteje 65 članov.
Dne 10. oktobra 1911.
Pristopili:
Fr. Podlesek 1879 — 14559 — $1000 — IV
Društvo šteje 66 članov.

Sv. Frančišek št. 54 Hibbing, Minn.
Dne 2. oktobra 1911.
Prestopili:
k dr. sv. Jožef št. 85 Aurora, Minn.
John Bradach 1876 — 9917 — $1000 — IV
Johana Bradach 1881 — 9952 — $500 — II
Društvo šteje ? članov in ? članic.

Sv. Rok št. 55 Uniontown, Pa.
Dne 2. oktobra 1911.
Suspendirani:
Jos. Tauželj 1872 — 5867 — $1000 — IV
Juliana Tauželj 1883 — 9817 — $500 — II
Zopet sprejeti:
Jos. Ortonek 1876 — 4391 — $1000 — III
Julija Ortonek 1879 — 9810 — $500 — III
Društvo šteje 34 članov in 20 članic.
Dne 10. oktobra 1911.
Prememba zavarovalnine:
Ana Blažinc 1880. - 13019 — $1000 iz $500
Društvo šteje 19 članic.

Sv. Barbara št. 60 Chisholm, Minn.
Dne 2. oktobra 1911.
Victor Brajan 1887 — 12573 — $1000 — II
Dne 10. oktobra 1911.
Pristopili:
Jak. Sašak 1877 14560 — $1000 — IV
Jos. Samec, 1875 — 14561 — $1000 — V.
Društvo šteje 51 članov.

Sv. Florijan št. 64 So. Range, Mich.
Dne ?. oktobra 1911.
Pristopili:
Josc. Ozanich 1890 — 14562 — $1000 — II
Društvo šteje 36 članov.

Sv. Peter št. 69 Thomas, W. Va.
Dne 10. oktobra 1911.
Suspendirani:
Urban Mengor '81 — 10076 — $1000 — III
Društvo šteje 42 članov.

Zvon št. 70 Chicago, Ill.
Dne 10. oktobra 1911.
Odstopili:
Mike Kavčič, 1881 — 10592 — $1000 — III
Društvo šteje 31 članov.

Sv. Janez Krstnik št. 71 Collinwood, O.
Dne 2. oktobra 1911.
Suspendirani:
John Palčič, 1892 — 12966 — $1000 — I
Jos. Benčič 1891 — 14065 — $1000 — I
Društvo šteje 74 članov.

Sv. Barbara št. 74 Ravensdale, Wash.
Dne 2. oktobra 1911.
Prestopili:
k dr. sv. Jožef št. 30 Collinwood Ohio.
John Schlitz 1880 — 11712 — $1000 — III
Društvo šteje ? članov.
Dne 10. oktobra 1911.
Pristopili:
Rud. Tratnik 1878 — 14563 — $1000 — IV
Ant. Ajnik, 1880 — 14564 — $1000 — IV
Društvo šteje 28 članov.

Sv. Janez Krstnik št. 75 Canonsburg, Pa.
Dne 2. oktobra 1911.
Zopet sprejeti:
Jos. Primožič 1872 — 11465 — $1000 — V
Društvo šteje 44 članov.
Dne 10. oktobra 1911.
Pristopili:
Janez Križaj '82 — 14565 — $1000 — III
Mih. Zamida, 1893 — 14566 — $500 — I
Društvo šteje 46 članov.

Sv. Rešnje Telo št. 77 Crab Tree, Pa.
Dne 10. oktobra 1911.
Pristopili:
John Božnar 1882 — 14567 — $1000 — III
Društvo šteje 19 članov.

Sv. Janez Krstnik št. 82 Sheboygan, Wis.
Dne 2. oktobra 1911.
Zopet sprejeti:
Fr. Poznič, '88 — 11920 — $500 — II
Ant. Blažič, 1873 — 13768 — $500 — V
Ant. Borse, 1884 — 12613 — $1000 — III
Društvo šteje 75 članov.
Dne 10. oktobra 1911.
Fr. Kolenc 1875 — 14568 — $500 — V
Ana Udovič 1874 — 14569 — $1000 — V
Društvo šteje 78 članov in 12 članic.

Sv. Martin št. 83 Superior, Wyo.
Dne 10. oktobra 1911.
Pristopili:
Jos. Sedmak 1884 — 14570 — $500 — III
Jurij Katavoč, 1890 — 14571 — $1000 — II
Marija Kos, 1892 — 14572 — $500 — I.
Društvo šteje 52 članov in 11 članic.

Sv. Andrej št. 84 Trinidad, Colo.
Dne 10. oktobra 1911.
Pristopili:
John Sedmak, 1888 — 14573 — $1000 — II
Pte. Luka Pipu '79 — 14574 — $1000 — IV
Peter Knofelc, 1878 — 14575 — $1000 — IV
Mary Sedmak 1891 — 14576 — $1000 — I
Zopet spreieti:
John Perušek, 1886 — 10656 — $1000 — II
Fr. Malovec 1874 — 12162 — $1000 — IV
Suspendirani:
Fr. Dušek 1881 14009 — $1000 — III
Ant. Slavac 1887 — 13896 — $1000 — IV
John Česnik 1873 — 13605 — $500 — V
Fr. Tomšič 1885 — 14074 — $500 — III
Društvo šteje 87 članov in 12 članic.

Orel št. 90 New York, N. Y.
Dne 2. oktobra 1911.
Suspendirani:
John Adamič 1877 — 13376 — $1000 — IV
Društvo šteje 20 članov.

Sv. Mihael št. 92 Rockdale, Ill.
Dne 2. oktobra 1911.
Pristopili:
And. Logar, 1891 — 14535 — $500 — I.
Karl Dremelj 1891 — 14536 — $500 — I
Suspendirani:
Jure Božičevič '91 — 12068 — $1000 — I
Društvo šteje 30 članov.

Sv. Jurij št. 96 Henry, W. Va.
Dne 10. oktobra 1911.
Suspendirani:
Vasil Krvnik 1887 — 12826 — $1000 — II
Jak. Selšek, 1880 — 12836 — $1000 — III
Jos. Drolc, 1877 — 13386 — $1000 — IV
John Petek, 1875 — 12819 — $1000 — IV
Društvo šteje 7 članov.

Sv Srce Jezusa št. 98 Ahmeek, Mich.
Dne 2. oktobra 1911.
Suspendirani:
Ant. Belobrajdič '71 — 12939 — $1000 — V
M. D. Schneler 1869 — 12948 — $500 — IV
Društvo šteje 26 članov.

Sv. Frančišek št. 99 Moon Run, Pa.
Dne 2. oktobra 1911.
Ant. Malij, 1884 — 13621 — $500 — III
Odstopili:
Frank Rus 1881 — 13253 — $500 — III
Društvo šteje 34 članov.
Dne 10. oktobra 1911.
Pristopili:
Fr. Midofar 1889 — 14577 — $500 — II
Društvo šteje 35 članov.

Sv. Feliks št. 101 Walsenburg, Colo.
Dne 10. oktobra 1911.
Pristopili:
Elija Romič, 1885 — 14578 — $1000 — III
Društvo šteje 22 članov.

OPOMBA: Poleg članovega imena navedene številke značijo: Prva leto rojstva, druga certifikatno številko, tretja zavarovano svoto, četrta razred.

Geo. L. Brozich, glavni tajnik.

—o—

Imenik uradnikov krajevnih društev Jugoslovanske Katoliške Jednote v Zjed. državah ameriških.

—o—

Društvo sv. Cirila in Metoda št. 1 v Ely, Minnesota.

Predsednik Joseph Spreitzer; tajnik Charles Mohar; blagajnik Max Levstik; zastopnik John Matkovič, vsi v Ely, Minn..

Društvo zboruje vsako prvo nedeljo po dvajsetem v cerkveni dvorani.

Društvo Srca Jezusa, št. 2 v Ely, Minn.

Predsednik John Hutar, Box 960; tajnik Anton Knapp, Box 450; blagajnik John Košak, Box 395; zastopnik Anton Pogorelc, Box 381.

Društvo zboruje vsako prvo nedeljo po dvajsetem v Jos. Skala dvorani.

Društvo sv. Barbare št. 3 v La Salle, Ill.

Predsednik John Oberstar, 1115 -- 2nd St.; tajnik John Potočnik, Box22; blagajnik Mat. Hribernik, 1114 Main St.; zastopnik John Vogrich, 1026 Main St. Vsi v La Salle, Ill.

Društvo zboruje vsako drugo nedeljo v mesecu v cerkveni dvorani.

Društvo sv. Barbare št. 4 v Federal, Pa.

Predsednik Ivan Virant, Morgan, Pa.; tajnik Frank Ferlan, Burdine, Pa.; blagajnik Lucas Dernovšek, Morgan, Pa.; zastopnik Ivan Keržišnik, Burdine, Pa.

Društvo zboruje vsako drugo nedeljo v mesecu v prostorih brata Keržišnika.

Društvo sv. Barbare št. 5 v Soudan, Minnesota.

Predsednik Geo Nemanich, Box 741; tajnik John Dragovan, Box 663; blagajnik Jos. Znidaršič, Box 772 vsi v Soudan, Minn.; zastopnik John Majerle, Box 1592 Tower, Minn.

Društvo zboruje vsako četrto nedeljo v mesecu v cerkveni kapelici v Tower, Minnesota.

Društvo Marije Pomagaj št. 6 v Lorain, Ohio.

Predsednik Ljudovit Petkovšek, 1605 E. 29th St.; tajnik Anton Stefančič, 1673 E. 28th St.; blagajnik Josef Mramor, 1783 E. 28th St.; zastopnik John Kotnik, 1708 E. 28th St. Vsi v Lorain Ohio.

Društvo zboruje vsako tretjo nedeljo v mesecu ob 8. uri dopoldne v Zalarjevih prostorih na 1708 E. 28th St. Lorain, Ohio.

Društvo sv. Cirila in Metoda št. 9 v Calumet, Mich.

Predsednik Mihael Klobuchar, 115 — 7th St.; tajnik John D. Puhek, 2140 Log St.; blagajnik John Plautz, 211 — 7th St.; zastopnik John D. Puhek, 2140 Log St. Vsi v Calumet, Mich.

Društvo zboruje vsako tretjo nedeljo v mesecu dopoldne v basementu Slovenske cerkve sv. Jožefa.

Društvo sv. Štefana št. 11 v Omaha, Neb.

Predsednik Frank Žitnik, 1180 So. 2nd St.; tajnik Mihael Mravenec, 1234 So. 15th St.; blagajnik Jos. Čepuran, 1423 So. 12th St.; zastopnik Mihael Mravenec, 1234 So. 15th St. Vsi v Omaha, Neb.

Društvo zboruje vsaki drugi ponedeljek v mesecu ob 8. uri zvečer v Češki dvorani 14 Pine St.

Društvo sv. Jožefa št. 12 v Pittsburg, Pa.

Predsednik Frank Kresse; tajnik Joseph Muska, 1120 Spring Garden Ave.; blagajnik Frank Strauss; zastopnik Ferdinand Valk. Vsi v Pittsburgu, Pa.

Društvo zboruje vsako drugo nedeljo v mesecu ob 2. uri popoldne v dvorani Avstrijskih Nemcev, na oglu High in Humboldt Sts., Allegheny, Pa.

Društvo sv. Alojzija št. 13 v Baggaley, Pa.

Predsednik Alojz Zibert, Box 25 Hostetter, Pa.; tajnik John Arh, Box 45, Baggaley, Pa.; blagajnik Anton Rauch Box — Hostetter Pa.; zastopnik John Arh, Box 45, Baggaley, Pa.

Društvo zboruje vsako tretjo nedeljo v mesecu v Slovaški šoli v Hostetter, Pa.

Društvo sv. Jožefa št. 14 v Crockett, Cal.

Predsednik Mihael Pešel; tajnik Mihael Nemanich; blagajnik Štefan Jakše; zastopnik John Kodrich, vsi v Crockett, California.

Društvo zboruje vsako tretjo nedeljo v mesecu.

Društvo sv. Petra in Pavla št. 15 v Pueblo, Colorado.

Predsednik Anton Stražišar, 1317 E. Abriendo Ave., tajnik Filip Sterle, 744 Moffat Ave; blag. Jos. Bezelj, 1240 Santa Fe Avenue; zastopnik Ivan Merhar, 1210 Bohmen Ave., vsi v Pueblo, Col.

Društvo zboruje dne 13. vsakega meseca.

Društva sv. Cirila in Metoda št. 16 v Johnstown, Pa.

Predsednik Matija Pečjak, 819 Chestnut St.; tajnik Gregor Hreščak, 407 — 8th Ave., oba v Johstown, Pa. blagajnik Frank Pristavc, Box 668; zastopnik Josip Turčič, Box 153, oba v Conemaugh, Pennsylvania.

Društvo zboruje vsako tretjo nedeljo v lastni dvorani 725 Bradley Alley, Johnstown, Pa.

Društvo sv. Jožefa št. 17 v Aldridge, Montana.

Predsednik Frank Andoljšek; tajnik Gregor Zobec, Box 144, Electric, Mont.; blagajnik John Petek, Box 144; zastopnik Gregor Zobec Box 65. Oba v Aldridge, Mont.

Društvo zboruje vsako drugo nedeljo v mesecu ob 9. uri dopoldne v dvorani Petek & Zobec na Happy Alley.

Društva sv Alojzija št. 18 v Rock Springs Wyoming.

Predsednik Frank Eržen, 750 — 9th St.; tajnik John Putz, 402 — 7th St.; blagajnik Frank Kržišnik, Box 121; zastopnik Valentin Stalik, 302 Pilot Butte Ave., vsi v Rock Springs, Wyo.

Društvo zboruje vsako tretjo nedeljo v mesecu v John Mrakovi dvorani ob 9.30 dopoldne.

Drustvo sv. Alojzija št. 19 v Lorain, O.

Predsednik Alojz Virant, 1700 E. 28th St.; tajnik Frank Pavlich, 1740 E. 29th St.; blagajnik John Tomažič, 2322 E. 32nd St.; zastopnik Frank Justin ml., 1770 E. 28th St. Vsi v Lorain, Ohio.

Društvo zboruje vsako tretjo nedeljo v mesecu v Alojz Virantovi dvorani na — ulici v Lorain, Ohio.

Društvo sv. Jožefa št. 20 v Gilbert, Minn.

Predsednik Josef Spicnagel, Box 246; tajnik Anton Lapp, Box 307; blagajnik Josef Nosen, Box 318; zastopnik Josef Lapp, Box 307, vsi v Gilbert, Minn.

Društvo zboruje vsako tretjo nedeljo v mesecu ob 1. uri popoldne.

Društvo sv. Jožefa št. 21 v Denver, Colo.

Predsednik Alojz Andolšek, 5173 Clarkson St.; tajnik Frank Skrabec 4670 Penna Ave.; blagajnik John Cesar, 5115 No. Emmerson St.; zastopnik Matevž Ambrožič, 4931 Pearl St. Vsi v Denver, Colorado.

Društvo zboruje dne 16. vsakega meseca v Matt. Sadarjevi dvorani.

Društvo sv. Jurija št 22 v So. Chicago, Illinois.

Predsednik Frank Medosh, 9485 Ewing Ave.; tajnik Anthony Motz, 9485 Ewing Ave.; blagajnik Nikola Jakovčič, 9621 Ave M; zastopnik Jos. Ančik, 8911 Greenbay Ave. Vsi v So. Chicago, Ill.

Društvo zboruje vsako drugo nedeljo v mesecu v Frank Medoshevi dvorani, 9485 Ewing Ave.

Društvo sv. Jožefa št. 23 v San Francisco, California.

Predsednik John Erlah, 2220 — 18th St.; tajnik John Stariha, 2003 — 19th St.; blagajnik Jakob Vidmar, 719 San Bruno Ave.; zastopnik Martin Golobič, 700 Vermont St., vsi v San Francisco, Cal.

Društvo zboruje vsako tretjo sredo v mesecu v Golobičevi dvorani na Vermont St.

Društvo sv. Ime Jezus št. 25 v Eveleth, Minnesota.

Predsednik Frank Blatnik, Box 605; tajnik Frank Rozinka, Box 622; blagajnik Alojz Kotnik, Box 558; zastopnik Anton Fritc, Box 728, vsi v Eveleth, Minn.

Društvo zboruje vsako četrto nedeljo v mesecu v Max Stipetichovi dvorani.

Društvo sv. Štefana št. 26 v Pittsburg, Penna.

Predsednik Josef Pavlakovič, 54 Winch St. Sharpsburg, Pa.; tajnik Josip Pogačar, 5307 Butler St.; blagajnik Martin Antloga, 5632 Dresden Alley; zastopnik Josip Pogačar, 5307 Butler St. Vsi ostoli v Pittsburgu, Pa.

Društvo zboruje vsako tretjo nedeljo v mesecu ob 2. uri popoldne v Slovenski cerkveni dvorani.

Društvo sv. Mihaela Arhangela št. 27 v Diamondville, Wyo.

Predsednik Gregor Sabec, Box 43; tajnik Anton Šabec; blagajnik in zastopnik Z. A. Arko, Box 172, vsi v Diamondville, Wyo.

Društvo zboruje vsako tretjo nedeljo v mesecu v dvorani gospe Line Sanček ob 2. uri popoldne.

Društvo Marija Danica št. 28 v Sublet, Wyoming.

Predsednik Frank Hlačun; tajnik Mat. Golob, Box 8; blagajnik John Konšak; zastopnik Joe Felician. Vsi v Sublet, Wyoming.

Društvo zboruje vsako tretjo nedeljo v mesecu ob 9. uri dopoldne v mestni dvorani.

Društvo sv. Jožefa št. 29 v Imperial, Pa.

Predsednik Anton Tauželj, Box 62; tajnik John Virant, Box 312; blagajnik John Miklavčič, Box 87; zastopnik Alojz Tolar, Box 242. Vsi v Imperial, Pa.

Društvo zboruje vsako tretjo nedeljo v mesecu v društveni dvorani.

Društvo sv. Jožefa št. 30 v Chisholm, Minnesota.

Predsednik John Kochevar, Box 118; tajnik Frank Arko, Box 275; blagajnik Frank Hren; zastopnik Frank Gouže, Box 715. Vsi v Chisholm, Minn.

Društvo zboruje vsako prvo nedeljo po dvajsetem v mesecu.

Društvo sv. Alojzija št. 31 v Braddock, Penna.

Predsednik Anton Mramor, 1207 Washington St.; tajnik John A. Germ, Box 57; blagajnik Matevž Kikelj 1020 Cherryway; vsi v Braddock, Pa.; zastopnik Alojz Hrovat, Turtle Creek, Pa.

Društvo zboruje vsako tretjo nedeljo v mesecu v Rubensteinovi dvorani na voglu 11. in Washington ulice.

Društvo Marije Zvezda št. 32 v Black Diamond, Wash.

Predsednik Joe Plavec, Box 644; tajnik Gregor Porenta, Box 701; blagajnik Ignac Potočnik, Box 751; zastopnik Joe Burkelca, Box 636, vsi v Black Diamond, Washington.

Društvo zboruje vsako tretjo nedeljo v mesecu ob 9. uri dopoldne v Masonic dvorani v prvem nadstropju.

Društvo sv. Barbare št. 33 v Trestle, Pa.

Predsednik John Rupnik, R. F. D. 1, Box 85; tajnik Matevž Peternel, R. F. D. 1, Box 77, oba v Union Station, Pa.; blagajnik Jakob Vičič, Universal, Pa.; zastopnik Frank Šifrar, R. F. D. 1. Box 76, Union Station, Pa.

Društvo zboruje vsako tretjo nedeljo v mesecu v angleški dvorani Trestle Pa.

Društvo sv. Petra in Pavla št. 35 v Lloydell, Penna.

Predsednik Anton Bombač, Box 1123, Beaverdale, Pa.; tajnik Jakob Debevc, Box 17 Onalinda, Pa.; blagajnik Josef Sernel, Box 115, Lloydell, Pa.; zastopnik John Svigel, Box 998, Beaverdale, Pa.

Društvo zboruje vsako tretjo nedeljo v mesecu v Son Low dvorani v Lloydell Penna.

Društvo sv. Alojzija št. 36 v Conemaugh, Penna.

Predsednik Jakob Brenčič, 812 Chestnut St. Johnstown, Pa.; tajnik John Brezovec, Box 6.; blagajnik Frank Skufca, Box 236; zastopnik Josip Dremelj, Box 275, vsi v Conemaugh, Pa.

Društvo zboruje vsako tretjo nedeljo v mesecu ob 9. uri dopoldne v lastni dvorani na Chestnut St. v Conemaugh, Pa.

Društvo sv. Ivana Krstnika št. 37 v Cleveland, Ohio.

Predsednik Frank Milavec, 1031 - 61st N. E.; tajnik John Avsec, 3858 St. Clair Ave.; blagajnik Anton Prijatelj, 4026 St. Clair Ave.; zastopnik Alojz Lah, East 62nd St. Vsi v Cleveland, Ohio.

Društvo zboruje vsako tretjo nedeljo v mesecu v John Grdinovi dvorani na 6021 St. Clair Ave.

Društvo "Sokol" št. 38 v Pueblo, Colo.

Predsednik John Sterk, 1208 Brewlnd Ave.; tajnik Josip Klarich, 1231 So. Santa Fe Ave.; blagajnik Josip Culig, 1219 So. Santa Fe Ave.; zastopnik Anton Hochevar,1217 Berwlnd Ave. Vsi v Pueblo, Colorado.

Društvo zboruje v dvorani sv. Jožefa, vogel B in Rush ulice v Pueblo, Colo.

Društvo sv. Barbare št. 39 v Roslyn, Washington.

Predsednik Valentin Bruketa; tajnik Anton Majnarič, Box 188; blagajnik Leo Lesh, Box 158; zastopnik Anton Janeček, Box 188. Vsi v Roslyn, Wash.

Društvo zboruje vsako četrto nedeljo v mesecu.

Društvo sv. Mihaela Arhangela št. 40 v Claridge, Pa.

Predsednik Anton Šemrov, Box 284; tajnik Pavel Pušijar, Box 295; blagajnik Andrej Praček, Box 361; zastopnik Anton Šemrov, Box 284. Vsi v Claridge, Pa.

Društvo zboruje vsako drugo nedeljo v mesecu v Nemški dvorani.

Društvo sv. Jožefa št. 41 v East Palestine, Ohio.

Predsednik Anton Jurjavič,, Box 31; tajnik Paul Taučar, Box 220; blagajnik Jakob Istenič, Box 304; zastopnik Frank Jurjavič, Box 209. Vsi v East Palestine, Ohio..

Društvo zboruje vsako drugo nedeljo v mesecu ob 2. uri popoldne.

Društvo Marije Pomagaj št. 42 v Pueblo, Colorado.

Predsednik Ivan Ahčin, 124 Bohmen Ave.; tajnik Ivan Gaber, 1251 So. Santa Fe Ave.; blagajnik Ivan Prijatelj, 294 Benett St.; zastopnik Anton Glač, 1233 Eiler Ae. Vsi v Pueblo, Colorado.

Društvo zboruje dne 16. vsakega meseca v Jermanovi dvorani na 1207 So. Santa F

Društvo Srca Isusova št. 98 v Ahmeek, Michigan.

Predsednik Juraj Pavelić; tajnik Ljudevit Grgurić, blagajnik Aleks. Pintar; zastopnik Ljudevit Grgurič. Vsi v Ahmeek, Mich.

Društvo zboruje vsako tretjo nedeljo v mesecu.

Društvo sv. Frančiška št. 99 v Moon Run, Penna.

Predsednik Frank Maček, Box 123; tajnik Frank Podmilšak, Box 222; blagajnik Matija Maček, Box 123; zastopnik Frank Arhar. Vsi v Moon Run, Pa.

Društvo zboruje vsako četrto nedeljo v mesecu v cerkveni dvorani.

Društvo Matere Božje Karmelske št. 100 v Monongah, W. Va.

Predsednik Anton Kralj; tajnik Frank Šlosar, oba v Chiefton, W. Va. blagajnik Anton Turković v Monongah, W. Va.; zastopnik John Simčič v Chiefton W. Va.

Društvo zboruje vsako drugo nedeljo v mesecu.

Društvo sv. Feliksa št. 101 v Walsenburg, Colo.

Predsednik Frank Divjak, Box 398, Walsenburg, Colo.; tajnik Anton Ilnikar, Farr, Colo.; blagajnik Lovrenc Kapušin, zastopnik Josip Udovič, oba v Walsenburg, Colo.

Društvo zboruje ? ? ?

Društvo Bider Gora št. 102 v Richwood, West Virginia.

Predsednik A. Kraschowitz,; tajnik Josip Jurca, Box 800; blagajnik Frank Homovec, Box 128; zastopnik Frank Kos, Box 128. Vsi v Richwood, W. Va.

Društvo zboruje vsako drugo nedeljo v mesecu v Richwood, W. Va.

Društvo sv. Marije Vnebovzetje št. 103 v Collinwood, Ohio.

Predsednica Neža Kralj, 765 Case Ave tajnica Louise Campa, 15711 Saranac Road; blagajnica in zastopnica Mary Ivančič, 15416 Saranac Road. Vse v Collinwood, Ohio.

Društvo zboruje vsako tretjo nedeljo v mesecu.

Društvo "Jugoslovan" št. 104 v Chicago Illinois.

Predsednik Josip Bliš, 1944 W. 22nd Pl; tajnik Jno Lukežič, 656 N. Rockwell St.; blagajnik Fr. Peterković, 1835 W. 22. St.; zastopnik Jos. Bliš, 1944 W. 22nd Pl. Vsi v Chicago, Ill.

Društvo zboruje vsako tretjo nedeljo v mesecu v John Černovičevi dvorani, na 238 Blue Island Ave, Chicago, Ill.

OPOMBA. Ta imenik uradnikov krajevnih društev J. S. K. Jednote je priobčen v glasilu Jednote vsak mesec po enkrat in sicer okoli 15. Vsa društva, oziroma njih tajniki so vljudno prošeni, nemudoma poročati vse nedostatke in premembe njih uradnikov. Ta imenik je priobčen, kakor mi je bilo do sedaj poročano. Društva, katera še niso poslala vseh zahtevanih podatkov, naj blagovolijo to kmalu storiti.

Jurij L. Brozich glavni tajnik.

Murnov France.

—o—

Skoro v vsaki vasi je človek, ki radi svojih čudnih lastnosti obrača na-se pozornost sosedov. Tudi Murnov France je bil eden izmed teh.

No, France ni bil prav tak, da bi se moglo reči o njem, da mu kaj manjka v glavi, ne, on je bil jako prebrisan, po svoje sicer, in zato so trdile vaške Urše, da mu "malo manjka". Ne, neumen pa France ni bil; saj je prav radi njegove prebrisanosti zaslovelo njegovo ime po naši vasi. Imel je France to hvalevredno lastnost, da je znal razposajeno mladino "prijeti v strah". Pravico do fantovskega življenja je obdržal France tudi potem, ko mu je Bog po dolgem moledovanju naklonil zvesto in pridno ženko Marušo. Če se je France kake nedelje popoldan malo "star" zibal ponosno po vasi, in je bila vaška "mladina" pod staro tepko preveč glasna, in če se je raznesel glas: "France Murnov gre", tedaj se je mladež plašno razkropila po vasi; saj je imela dovolj skušnje, da s Francetom ni varno češenj zobati. To pa je bil tudi važen vzrok, da ga je mladina ob vsaki priliki po strani gledala in iskala prilike, se nad njim maščevati. Tako mu je že večkrat ta ali oni skušal kaj napraviti, a ker je vselej potem skusil železno pest krepke Francetove roke, jim je sčasoma tudi to veselje minilo in jim ostalo golo sovraštvo do Franceta. No, France se ni menil za take čenče, da so ga le gospodarji in gospodinje radi imeli, pa je bil srečen. A gospodinje si je že znal pridobiti na svojo stran, ker jim je rad razložil, kako naj izbirajo piskre in sklede na semnjih, da ne bodo ogoljufane; on kot strokovnjak v tej stroki, jim je vselej prav svetoval. In zato se je vedno kaj mastnega grelo v peči, kadar je prišel kot težak kopat v vinograd ali pa mlatit. Gospodarji so ga zelo radi imeli, ker je pridno delal in ni silil v mesto in tovarne da, še celo kaka pikra je preletela včasih iz njegovih ust na račun onih, ki prezirajo kmečko delo.

Tako je živel Murnov France, ne sicer imenitno, vendar zadovoljno. Maruša je doma pridno gospodinjila: ej, da bi vedeli, kako skušena je bila ta Maruša! Sestra njegova, Mina, pa tudi ni bila, da bi dejal zlobno ženišče, saj je imela ono leto kar dva ženina. No, pa vendar se je nekako razdrlo; eden jo baje ni hotel, drugega pa ona ni marala, in tako je za enkrat stvar zaspala. "Le kaj bi se tako gnala za možitev", dejal je modro France: "saj je še čas, če ne bo danes, bo pa jutri. Le potrpi, Mina, saj pri meni ti ne bo krivice", in tako je bilo. Otrok France ni imel. Njemu sovražna mladina je trdila, da je storil to Bog iz previdnosti, ker bi tudi otroci ne bili nič boljši kot on. France pa se je vdal v voljo božjo.

Ko se je včasih vračal sam od mlatve in mu je pridna gospodinja zavezala v culo velik kos pogače in potice, premišljeval je tako-le med potom: Kako bi bilo, če bi Bog človeka brez želodca postavil na ta svet, da bi živel, a bi mu ne bilo treba jesti trikrat, ali vsaj dvakrat na dan. In prišel je tedaj bistroumni France do zaključka, da bi bilo tako življenje za krščanskega človeka popolnoma neprimerno.

Pa je prav, da je ostal France kot strokovnjak v tej važni zadevi, kajti mož je že nekaj časa sem slovel po vsej naši dolini po svojem zdravem in obilnem želodcu. In to slavo je France tudi po pravici zaslužil. Če je sedel pri obedu in se pred njim kadila polna sklede poparjenih mlincev, tedaj se je čutil France srečnega — tedaj je prvi prijel za žlico in jo zadnji položil na mizo. No, vaščani pa so veseli, da so more France s težkim delom zaslužiti to, kar s slastjo pije, in zato so mu radi privoščili tako veselje. Po letu mu je čisto dobro šlo — vsaj tako je trdil — a po zimi, tedaj ko je belil sneg hribe in doline, tedaj se je tudi Francetu nagubančilo čelo. Sedel je doma na zapečku in tožil svoji Maruši o slabih časih — pa pajek mu je predel po črevah. A v teh temnih dneh se mu je kot rešilna zvezda bliščalo upanje, da bo kmalu prišla zelena pomlad, za njo poletje in — mlatev. In ko so začeli beli zvončki poganjati doli za Savo, tedaj se je Francetu popolnoma zjasnil obraz.

S prvim pomladanskim dnevom se prične pri nas delo v vinogradih, in pri tem je France igral vselej veliko ulogo. Pred vsem je jako mučno delo kopanje v vinogradih. Da, ti reveži, ti kopači pač dobro čutijo, da si mora človek v potu svojega obraza služiti kruha. France je vsako leto koparil od hiše do hiše in — dobro živel. Kaj je bil njemu trud, saj je vsak dan enkrat zvonil stari Cotov Marko poldan na Topoloven. Njemu je zvonil ta, h kosilu vabeči glas kakor glas iz raja — ta glas mu je oživel in pretresel zadnji kotiček njegovega lačnega droba.

Veselil se je France dobe kopanja, ali če hočemo biti pravični, priznati moramo, da je on mlatev bolj cenil. Vsako nedeljo je pogledoval skrbno v pratiki, bo li kmalu tu porcijunkula; tedaj se namreč po božjih in človeških postavah pričenja pri nas mlatev.

Ko bi on vedno mlatil, ko bi dal Bog enkrat toliko žita, da bi trajala mlatev celo leto, potem — si je mislil— bi on zadovoljno živel na svetu. Beli kruh, mlinci in druge dobrote so se mu tako prirastle k srcu da se je težko ločil od njih Kadar so sedeli pri mizi, tedaj je bilo treba videti Franceta. Vselej in pri vsaki hiši je znal stvar tako zasukati, da je prišel na dobri prostorček. To pa je bil tisti, kjer so se jedi na mizo donašale. Kadar je prišla na mizo nova skleda, premeril jo je že iz daljave z bliskajočimi se očmi, in uljuden, kakor je bil, je vzel vselej ženski skledo iz rok, da jo postavi sam na mizo: in Bog ve, da je pri tem že vselej tako delal, da je prišlo "ta polito" na njegovo stran.

Ali tudi potem, ko je bila skleda na svojem mestu, ni jedel France kar tako tje v en dan brez pomisleka; on je bil v tej stvari v resnici strokovnjak. Ko je opazil, da je že izginila zabela iz mej njegovega delokroga, začel je svoje glavno delovanje. Neustrašeno je namreč vrtal "predor" in si polnil usta z nezabeljeno jedjo, in to delo, dasi na videz mučno, prineslo mu je kmalu krasne sadove. France sicer ni bil eden tistih učenjakov, ki si belijo glave z neumnim vrtanjem naše zemlje, vendar toliko je pa vedel, da se hrib ali gora prevrne na tisto stran, kjer je izpodkopano. To naravno teorijo je prenesel France na skledo in ni miroval poprej, da se je kup z vsemi svojimi dobrotami prevrnil na njegovo stran. Tako bistroumno je jedel France vselej, in vselej mu je teknilo.

Samo dva slučaja sta znana iz Francetovega življenja, da je pri polni skledi položil žlico iz rok.

Tisti kovač doli ob vodi se je naveličal samskega življenja, in si po prijaznem nasvetu sosedovem poiskal ženico gori v Kovačevih hribih. A kmalu so šepetali ljudje med seboj, da si je pridobil slabo gospodinjo. Kadar je namreč kuhala kosilo, vrtela je po poštenem hribovskem običaju med zobmi lepo tolminsko pipico. In kmalu se je govorilo po vasi, da včasih mami kovačevi tudi kaj v lonec odpade; in posledica temu je bila, da kovač spomladi ni mogel dobiti kopačev, ker ni hotel nihče jesti iz rok kovačeve mame. Murnov France pa se ni zmenil za take malenkosti, in je ostal zvest kovaču tudi pri novi gospodinji. Sedaj je tem bolje živel, ker je bil skoro sam pri mizi. Toda reč se ni dobro končala. Ko je sedel nekoč France pri kosilu, je prinesla kovačeva polno skledo rahlih, volnih, in prijetno se kadečih mlincev. Francetu se je tajalo srce skrivnostne sreče. — Tedaj pa je prišla mama kovačeva k njemu.

"France"— dejala je milo — "popazi malo, popazi, moja pipica je nekje notri."

"Kaj, prokleto, v skledi?!"

Prijel je skledo in jo z grdo kletvijo zapodil po hiši, da je odletela pipica daleč iz nje. Odslej pa tudi njega ni bilo več h kovačevim.

To je bil prvi slučaj, da France ni jedel.

In še enkrat je bilo da ni jedel, a tedaj pa že ni več mogel. France je imel namreč tudi to zlato lastnost, da je pil rad vino, in sicer za tuj denar. To pa je storil na jako zvit način. Prišel je k gostilni in vprašal zunaj hlapca, kdo kaj pije notri; ko je izvedel približno, katerega ni notri, šel je in vprašal goste, je li ta ali ta med njimi, seveda ga nikoli ni bilo. Gostje so pa Franceta radi imeli in natočili so mu kozarec, katerega se ni branil, in znal se je muditi toliko časa, dokler je videl, da ni zastonj. Ko se je tako okrepčal, šel je v drugo gostilno, kjer pa je povpraševal po tistih, pri katerih je ravnokar pil. Proti mraku pa se je zibal pogumno s klobukom po strani, domov k svoji Maruši. Res, imel ga je vsako nedeljo precej pod klobukom, a pri pijači ni pozabil na drugo. Redno ob isti uri ga je bilo videti vsako nedeljo iti iz gostilne. Zato so ga žene, kojih možje so še pozneje prišli, rade stavile v vzgled svojim možem, češ: "Vidiš, kako je Murnov France pameten; on ve, kdaj je čas priti domov!"

Ali vendar, če tudi je bil France tako moder, imel je vendar napako, da ni pustil nobenega pri miru; vsakega je podrezal s svojim strupenim jezikom. Ono leto se je neke nedelje popoldne vračal, takisto poln vina, skozi vas. Pod staro tepko na vasi je stalo nekaj mladih, ki so se z žejnim srcem, a praznim žepom ozirali proti gostilni. Tedaj pa se je približal mimo France in ni si mogel kaj, da ne bi podražil malo te-le "otroke".

"Vi ste otroci!" — je zakričal — pa še slabi otroci ste, kdo se vas boji? Še stare babe ne, ha! —" in smeje je hotel oditi —.

Toda mladina ga je v hipu napadla, in hrust je padel, kakor je bil dolg in širok, po tleh, drugi pa po njem. Ubogi France, kaj bode sedaj.

Ko je zaslišala Maruša krik na vasi, je takoj uganila, da se tepo. Tekla je po vasi in klicala ljudi skupaj. "Halo, ljudje božji, na vasi se tepo! Jemnasta, jaz tako rada gledam, kadar se pretepajo."

Prisopihala je pod staro tepko in tu našla v krvi svojega moža — — —. Tedaj je zakričala tako, da je mladina plašna pometala palice in cepce iz rok ter pobegnila —.

"Jazas! Jazas, moj France —!"

France jo pa ni slišal, bil je v nezavesti. Nesti so ga morali domov, kjer je pa zopet prišel malo k sebi.

"Marušica, bolan sem," je vzdihoval.

In Maruša je začela bridko jokati, videč da je tako reven.

"Maruša," je govoril s slabim glasom, "kaj dobrega mi skuhaj!"

In hitela je, kupila belega kruha ter ga oparila, ter z maslom polila, tako, da se je delala kar luža v skledi. Z veselim srcem je prinesla jed bolniku. Francetu se je vnel ogenj v očeh in s slabotno roko je prijel za žlico.

"Ko se naješ, bodeš zopet zdrav", tolažila ga je Maruša.

Zajel je jed, a ni mu šla v slast. Ogenj v očeh mu je hipoma ugasnil in žalosten je dejal žlico na stran ter vzdihnil:

"Marušica, ne morem! joj, sedaj pa vidim, da bom moral res umreti!"

To je bil drugi slučaj, da France ni jedel.

In res je France umrl kmalu potem za vročinsko boleznijo, ki se ga je lotila.

Maruša se ni mogla potolažiti, ihtela je in vikala je, da se Bogu usmili. No, sedaj se je že tudi ona potolažila — pol leta po Francetovi smrti spremljalo jo je petdvojev (parov) svatov od poroke.

Franceta so se sosedje še dolgo spominjali. Škoda ga je, so dejali; takega kopača in takega mlatiča sedaj ni dobiti v vasi, kot je bil Murnov France.

—o—

Junaško vestna žena

—o—

Resničen dogodek.

—o—

Na jugozahodnjem koncu otoka Belle-Isle-en-Mer ob bretonški obali stoji svetilnik. Dva kilometra daleč od tega svetilnika ni nobene hiše. V svetilniku pa je živel že dolga leta paznik Maletot s svojo ženo in šestimi otroki. Dan na dan je opravljal isto delo: podnevi je obdeloval dvoje, troje njivic in mal vrtec, lovil je v morju ribe, krpal mreže, popravljal svoj čolnič ter snažil in urejal vrhu svetilnika veliko svetilnico. Kadar se je zmračilo, je šel po neštevilnih ozkih stopnicah k svetilniku na njegov vrhunec, kjer je vžgal svetilnico, ter je šele pozno ponoči legel spat. A tudi še ponoči je vsako uro vstal ter hodil gledat na morje in se prepričat, ali gori svetilnica vrhu stolpiča. V viharnih nočeh, ko je divjal in rjul vihar preko morja, ko je pljuskalo razbesnelo valovje ter metalo kakor hiša visoke valove, pa sploh ni zatisnil očesa, vedno pripravljen, da hiti nesrečni ladji na pomoč. Zelo težko in odgovornosti polno službo opravljajo pazniki v obmorskih svetilnikih, in Maletot jo je vse življenje izvrševal vzorno.

Dne 18. aprila t. l. je hotel iti stari Maletot na svetilnik, da osnaži svetilnico. A naenkrat mu je postalo slabo. Vendar se je premagal in šel delat. Opoldne pa se mu je tako zelo poslabšalo, da je moral delo pustiti in leči v postelj. Njegova 45letna žena mu je stregla, a možu je postajalo vedno huje in huje; po zdravnika zaradi otrok in zaradi oddaljenosti ni mogla; ob 7. zvečer je začel mož hropsti in ni se zavedel več. Žena in otroci so stali okoli umirajočega paznika ter so jokali. Tedaj pa se je spomnila žena, da svetilnik še ne sveti, dasi se je že mračilo. Vestna žena, pokorna službeni dolžnosti tudi v tej britki uri, je stekla po stopnicah na svetilnik ter je prižgala svetilnico. Nato je tekla zopet nizdol ter prišla k možu prav v hipu, ko je zadnjič izdihnil. Otročički so klečali okoli očeta ter ihteli in jokali. Nesrečna žena se je vrgla obupana na ljubljenega moža in jokala na ves glas. Takrat pa je vskliknil njen otrok: "Oh, mama, glej! Svetilnica se ne vrti!"

Na obmorskih svetilnikih so namreč svetilnice, ki se vrte neprestano, tako da se luč v kratkih presledkih zasveti kakor blisk. Po teh vedno ponavljajočih se bliskih morejo mornarji še daleč na morju razločiti, kje je svetilnik in v kateri smeri morajo voditi ladjo, da se ne zaleti v skalovje in da ne ponesreči. Druge luči na obali gore mirno; da se torej svetilnica na svetilniku razloči od mirnih luči, se mora svetilnica vrteti. Ako bi se svetilnica ne vrtela, bi se mornarji zmotili, krenili bi z ladjami v napačno smer, zavozili na skale, razbili ladje, utonili sami ter bi se vse blago na ladjah potopilo v morsko globočino. Svetilniki so torej velikanske važnosti.

Žena ob mrtvem Maletotu je takoj izprevidela, da grozi ladjam grozna nesreča. Hitro je tekla zopet na svetilnik ter je izkušala spraviti stroj, ki vrti svetilnico, zopet v tek. A zaman, stroj se ni premaknil in svetilnica je stala. Umrli mož ni imel več časa, da bi bil mašinerijo, katero je snažil, popolnoma zopet sestavil in jo priredil za tek. Vsa obupana in trepetajoča se je vrnila žena k otrokom; vedela je, da se more mnogo ladij razbiti in da mora mnogo mornarjev utoniti, ako se svetilnica ne bode vrtela. Premišljala je, kaj bi storila. In naenkrat se je domislila: vzela je seboj na svetilnik svoja dva najstarejša otroka, 7letnega dečka in 10letno deklico, ter jima je pokazala, kako naj vrtita svetilnico. In otročička sta ubogala mater ter sta vrtila veliko in težko svetilnico. Vrtila sta jo s svojimi malimi, šibkimi ročicami vso noč do zjutraj. Zebło ju je, a vrtila sta dalje... roke so jima od utrujenosti omagovale, a vrtila sta dalje... bila sta zaspana, da sta omahovala, a vrtila sta dalje... spominjala sta se očeta, ki jima je pravkar nenadoma umrl, jokala sta, a vrtila sta dalje... vso noč do zjutraj...

Po morju pa so plavale velike in bogate francoske ladje; videle so bliskajočo se svetilnico na visokem svetilniku in so plavale varno in mirno. A nihče ni na tistih ladjah slutil, da vrtita svetilnico in kažeta rešilno pot preko morja le dva nedolžna, pridna otročička, trepetajoča od mraza, omedlevajoča od zaspanosti in utrujenosti ter jokajoča za ljubim očetom...

Njuna mati je medtem položila na mrtvaško postelj ubogega Maletota ter je jokaje bdela ob njem, v posteljicah pa so spali štirje najmlajši otročički...

Francoska javnost je kmalu izvedela, kako junaško vestna je bila uboga Maletotova vdova in kako junaško marljiva sta bila njena otroka vrhu svetilnika vso strašno noč. Vsi francoski časopisi so poročali o tej vzorno požrtvovalni rodbini, in iz francoskih časopisov se je raznesel ta izredni, dasi tako preprosti dogodek tudi po vseh drugih evropskih listih. Tako je danes ime vdove Maletotove in njenih dveh otrok slavno po vsej Evropi in kmalu bo znano po vsem svetu.

Sam Bog ve, koliko nesreč in kako ogromne škode so rešili ti paznikovi revčki v tisti noči francosko državo!

A Francozje so tudi hvaležen narod. V treh dneh so zbrali za Maletotove darilo 18,000 frankov ($3,600). A tudi Francoska akademija in Carnegiejev "Hero Fund" (zaklad za nagrado junakov) podelita vdovi in otrokoma še nekaj tisočakov.

—o—

Mašukine solze.

—o—

Pjatigorska legenda.

—o—

Bilo je pred davnim, davnim časom .... Bilo je tako davno, da niso ne le še živeli naši dedje in pradedje, ampak sploh še ni bilo na zemlji nobenega človeka. Namesto ljudi so tedaj na Kavkazu živeli velikani, ki so vladali nad deželami ter si zidali gradove in dvorce. Še dandanes je ostalo mnogo njihovih razvalin; cela gruzinska cesta (Cesta, ki pelje čez glavni kavkaški hrbet in veže Vladikavkaz s Tiflisom.) se vije sredi teh slikovitih grobelj. Nad vsemi velikani je caroval knez Eljbrus, ves siv in bel, kakor sneg na vrhu Kazbeka. Bil je tako star, da se že davno ni mogel dvigniti ter ni odšel z mesta. Rasti je bil silne in že oddaleč, na mnogo vrst, je bilo lahko videti njegovo sivo, snežno glavo .... Dneva svojega rojstva ni pomnil, tako davno je to bilo, in tudi ni pričakoval dneva svoje smrti, zakaj velikani so živeli nešteto število let ....

Ne glede na to, da je bil star in ni nikoli odšel s svojega mesta, je vendar njegov ostri, orlovski pogled na daleč prostrano daljavo mogel videti vse podložne dežele. Z vseh strani so ga obkroževali sužnji in hlapci, a iz spoštovanja do njega se tudi oni niso ganili z mesta cel čas, dokler je on sedel na svojem prostoru. Tudi oni so bili velikani, toda mnogo manjši od kneza Eljbrusa, in mlajši nego on, in njihove glave se niso blestele v taki snežni sivosti, kakor pri starem knezu.

Nekega toplega poletnega dne, ko je bil zrak posebno čist in prozoren, ko so goreči solnčni žarki pregnali meglo, ki je z gostim ogrinjalom zavijala sivo glavo knezovo, je zagledal Eljbrus nedaleč od sebe prekrasno deklico. Girlande zelenja, poljskih in gorskih cvetov so ovijali njeno čudovito glavico in njeni krasni, vitki stas. Lesketala se je v zeleni praznični obleki pomladi pod svetlimi solnčnimi žarki in zdelo se je, da se, veselo smehljaje, raduje praznika ter z živahnimi očmi ogleduje okolico ....

"Kdo si?!" je zakričal stari knez.

In za njim so v celi tolpi zarjuli vsi njegovi sužnji in hlapci:

"Kdo si?"

Daleč, daleč je raznesel odmev ta mogočni krik in ga prinesel do ušes gorske rasotice. Ta se je začudeno ozrla, obdarila starega kneza z veselim nasmeškom ter na to vprašala:

"Kdo da sem?!"

"Da, kdo si?!" je znova zakriknil knez in zopet so njegovi hlapci in sužnji ponovili ta glas.

"Jaz sem — kabardinka!" je z nežnim glaskom odgovorila deklica, in kot prvi dih pomladi je lahen veterček prinesel ta odgovor do ušes starega kneza.

"Ona je — kabardinka!" so v koru za njo ponovili hlapci.

"A kakšno je tvoje ime?" jo je dalje spraševal stari knez.

"Ime, ime .... Povej nam svoje ime! ...." so ponavljali za njim hlapci.

"Pravijo mi Mašuka!"

"Mašuka?! Lepo ime. Poglej sem, Mašuka in pozorno poslušaj, kaj ti bodem povedal. Glej, kako sem mogočen in slaven! Resnica, jaz sem star in ne pomnim rojstnega dne in bom živel še dolgo, dolgo .... Morebiti tako dolgo, kolikor časa bo živela zemlja. Poglej, koliko imam pokornih hlapcev in sužnjev! .... Poglej, kako krasno, kako veliko je moje carstvo! .... Navzdol, po baržunastih dolinah beež, žubore potoki; na vrhu se je kot diven šotor razpelo temno-modro nebo. A pod njim, na vrhovih naših glava, se lesketa, obsevano od solnčnih žarkov, srebro snega z jarkim bleskom. A koliko s cvetlicami posutih skal, koliko redkih zverskih kož je skritih v nedrih teh gora! .... Ti stojiš pred menoj, mlada in prekrasna, vsa okrašena s cvetovi in zelenjem. Pridi k meni, krasotica, in jaz te pokrijem s srebrom in zlatom, okrasim te s pestrobojnimi dragocenimi kamni in podarim ti mnogo hlapcev. Okrog tebe bodo zvonko žuboreli gorski potoki in dan in noč peli svojo pesem. Nad teboj, na čistem, modrem nebu bo sijalo solnce, a jaz te bom ljubil, negoval kakor svojo rodno hčer in živela bova večno, večno, do konca vekov."

Tako je govoril stari Eljbrus in zapeljeval mlado kabardinko, a z odmevom vernih hlapcev so dospele njegove besede do ušes deklice.

"Čemu molčiš? Zaakj ne odgovarjaš?" jo je vprašal knez: "Jaz čakam! ...."

In nenadoma se mu je zazdelo, da je Mašuka odkimala s svojo glavico, okrašeno z zelenjem, in zaslišal je glas:

"Premišljujem, kako hladno je v tvojem kamenitem carstvu, starec. Ti imaš kamenito glavo in kamenito srce. Ti ne poznaš solza in jih nikoli ne bodeš. Iz daljnih, neznanih krajev beže okrog tebe čisti, hladni potoki ...., toda oni so tebi tuji in ti se za nje ne zmeniš. A v moji notranjosti čutim živi studenec toplih, zdravilnih solz .... In vem, da bom nekoč zaplakala z njimi. Če pridem k tebi, me boš spremenil v led. Ne, ne starec! Ni potreba meni tvojega snežnega varstva, pod katerim umrem od večnega mraza. Tudi mi ni treba tvojih pestrobojnih, cvetličnih skal, ki me zaduše!....

"Če ti bolj ugajajo cvetovi, s katerimi si ti pokrita, glej, dam ti jih .... Glej, tudi jaz imam cvetk, mnogo, mnogo cvetk."

"Od tebe ničesar ne potrebujem," je odvrnila deklica. "In ako hočeš vse vedeti, ti povem vse. Jaz ne morem priti k tebi starec. Že davno ljubim mladega džigita."

"Ti ljubiš mladega džigita?!" je z gromovitim glasom zakričal stari knez, njegovo teme je zatrepetalo in z gora so se vsipali v doline odkrhnjeni kamni, snežne kepe in odlomki skal: "Toda, kdo je ta mladi džigit? Povej njegovo ime, daj ga semkaj, ali je v resnici tak džigit, kakor ga hvališ."

Makuška se je prestrašila teh besed, ker je za knezom zakričalo na tisoče velikanov, ki so ga obdajali:

"Daj nam semkaj svojega džigita!...."

Deklica je ravno hotela odgovoriti, toda isti hip je izrastel pred knezom Eljbrusom sam mladi džigit.

"Ti me hočeš videti, knez? Pred taboj sem! Hočeš vedeti, kako me imenujejo? Tu ni tajnosti: izvoli! Moje ime je Beštau! Jaz ljubim Mašuko in je nikomur ne oddam, tudi tebi ne, stari, beli Eljbrus. Hočeš poznati mojo moč? Izvoli, tudi tukaj ni tajnosti!.."

In zamahnil je z mečem ter razsekal glavo starčevo na dva neenaka dela. (Gora Eljbrus ima dva vrha.) Stari knez je zatrepetal. Votlo donenje in stok je odmeval po vsej kabardinski zemlji. In tedaj je zbral starec vse svoje sile ter se vrgel na džigita, zapretivši onim, ki so se približali, naj ne segajo v njun prepir. Strašen, nenavaden boj se je začel med obema velikanoma in je trajal dolgo, dolgo .... Eljbrus je razsekal mladega džigita na pet delov. (Beštau - Pjatigorje. V podnožju te gore leži mesto Pjatigorsk, znano po svojih rudninskih studencih.) Džigit je ostal na istem mestu, kjer ga je uničil usodni udarec. Toda tudi stari knez ki je izčrpal v tem boju vse svoje sile, je umolknil za vedno in zasnival večen, neprobuden san, zavivši se v neprodirno ogrinjalo megla, oblakov in snega. Ko je krasotica Mašuka videla poraz svojega ljubca, je od groze zmrznila na mestu in zaplakala z gorkimi solzami. Plaka do današnjih dni in njene solze teko v toplih, zdravilnih potokih, in sedanji ljudje najdejo v njih uteho in olajšanje svojih bolečin.

Velika zaloga vina in žganja.

Marija Grill

Prodaja bele vina po.....70c. gallon
Črno vino po .....50c. "
Drožnik 4 galone za.....$11.00
Brinjevec 12 steklenic za.....$12.00
4 gal. (sodček) za $16.00

Za obilno naročbo se priporoča

MARIJA GRILL,
5308 St. Clair Ave., N. E., Cleveland, O

Naznanilo.

Ker se je letos grozdje podražilo, sem primoran ceno vinu nekoliko zvišati. Vino delam samo od prve trgatve. Cena novemu vinu: črno-rudeči zinfandel ali belo vino muškatel 35c. galon; resling 40c. galon; staro samo belo vino po 50c. galon. — Drožnik ali tropinovec $2.50 galon; slivovica $3.00 galon.

Z naročilom naj se mi pošlje denar, ker jaz jamčim za vsako naročillo, da pošljem naravno vino; ako se razbije ali pokvari na poti, povrnem vsakemu denar.

Pisma naslolvite na:

STEPHEN JAKŠE,
P. O. Box 657, Crockett, Cal.

NOVICE IZ STARE DOMOVINE.

KRANJSKO.

Nenadna smrt. Dne 7. oktobra so našli v Št. Vidu v vipavski dolini župnika Ivana Globelnika pri Žerovičevem mlinu mrtvega. Zadela ga je srčna kap. Gospod župnik je tožil celo popoldne o silni vročini v prsih . To je bilo najbrže vzrok, da se je šel hladit v vodo, kar je ob enakih napadih večkrat z uspehom storil. Smrt je brez dvoma nastopila nenadoma.

Povodenj na Gorenjskem. Zadnji nalivi so napravili na Gorenjskem veliko škode. Posebno prizadeta je dolina od Jesenic do Kranske gore. Oder nameravanega novega betonskega mostu čez Savo pri Mojstrani, ki ga gradi deželni odbor, je narasla Sava odnesla. Železniška proga med postajama Dovje in Kranjska gora je v dolgosti 4 km tako poškodovana, da so morali potniki to daljavo peš prehoditi.

Rabuka z vojaki. Ko so dne 5. t. m. okoli 11. ure prišli po Dunajski cesti v Ljubljani hlapci Jakob Florjančič, Jožef Skubic in Peter Maurin, so začeli razgrajati nakar pridejo iz mesta trije topničarji. Med prepirom so se spopadli in je pri tem potegnil topničar sabljo in z robom Skubica udaril po glavi ter ga znatno poškodoval. Skubica je to tako razsrdilo, da je skočil v svojega nasprotnika, mu vzel sabljo ter ga z njo tako pretepel, da ga je težko poškodoval in ga končno vrgel v cestni jarek. K prizoru je prišla vojaška patrulja in policija, katera je hlapca aretovala, vojake so odpeljali pa v vojašnico. Skubic je vojaka tako zdelal, da so ga morali oddati v bolnišnico. Katero stran zadene krivda, bo dognala preiskava.

Novice iz Gorij. (Občinske volitve. — Vintgar poškodovan.) — Pri občinskih volitvah so zmagali, kakor je bilo pričakovati, možje S. L. S. Dne 10. septembra so izvolili prejšnjega župana Jakoba Jana. Dobil je prav vse glasove. V našem občinskem odboru sedi poleg kmeta tudi delavec in železničar. — Vintgar je zadnja povodenj zelo poškodovala, prvi most je razdrt, skoraj docela uničena je galerija. Škode je vsaj 1000 K. Radovna je narasla 2 m 30 cm nad normalom. Od leta 1882. ljudje ne pomnijo takega naliva in tolike povodnji. Tvrdki Žumer napravila je narasla voda mnogo škode. Največ pa trpi Braje, kojemu je odneslo jez. Škode ima 5000 K.

Javno nasilstvo. Dne 7. oktobra zvečer je služboval ljubljanski policijski stražnik v neki gostilni na Žabjaku, kjer sta začela dva domobranca po gostilni rogoviliti ter nikakor nista hotela plačati svojih računov. Komaj ju je stražni opozoril na dostojnost, ga že naskoči 26letni delavec Frane Eržen. Medtem, ko je hotel stražnik tega pomiriti, se pa zapodi vanj en domobranec z vso silo, nakar zbeži s svojim tovarišem po Hrenovi ulici proti Marijinim toplicam, kamor ju je stražnik zasledoval. Ko je vojak uvidel, da ne bode mogoče uiti, se ustavi ter potegne bodalo, nakar je bil pol. stražnik prisiljen potegniti sabljo. V tem se pa nabere okoli nju množica ljudi, ki je začela na ves glas klicati policijo na pomoč, kar je privabilo še več ljudstva. Stražniku sta priskočila naglo na pomoč dva peka in med tem, ko so se borili in izvili vojaku bodalo iz rok, je drugi vojak ušel, a temu je priskočil na pomoč Eržen, kateri je preje stražniku sledil. Na pomoč je priskočil potem še nek narednik in pomiril vojaka. Ko so prišli še drugi stražniki, so vojaka in Eržena odvedli na magistrat, kamor je prišla po vojaka vojaška patrulja, Eržena so pa dali pod ključ in ga izročijo deželnemu sodišču.

ŠTAJERSKO.

Marijaceljsko cerkev je hotel zažgati? Iz Ljubnega na Zgor. Štajerskem poročajo, da se tam nahaja pri okrožni sodniji v ječi Konrad August, kateri je hotel v enem zvoniku marijaceljske cerkve dne 10. septembra zažgati. Zmečkal je več napol dogorelih sveč, položil vosek med tramovje in zažgal. K sreči so ogenj pravočasno opazili in pogasili. Mož pravi, da ni imel namena, zažgati cerkev, temveč se samo maščevati nad mežnarjem, ki ga je bojda neprestano kregal. Ker je videti K. August precej zmešan, ga bodo dali preiskati, če je umoboleu ali ne.

Ponesrečil se je v Ravnah neki 16-letni kmečki fant, kateri je hotel ob očetovem godu streljati z možnarjem. Fant ni vedel, da je možnar nabit in ga je hotel najprej osnažiti. Pri tem pa se je naboj vnel in fanta grozno razmesaril. Izgubil je popolnoma desno roko, eno oko in prste na levi roki.

Zrakoplovna postaja v Gradcu. V graškem občinskem svetu je stavil občinski svetnik Bercht nujni predlog, v katerem se naroča mestnemu svetu, naj proučuje vprašanje o napravi zrakoplovne postaje v bližini mesta, kakor tudi lope, v katero bi se moglo spraviti kak vodljiv zrakoplov. V to svrho naj stopi v stik z vojaškimi oblasti, štajerskim zrakoplovnim društvom in deželno zvezo za promet tujcev, ter naj poroča o svojih tozadevnih uspehih in financiranju podjetja.

Kandidatura dr. pl. Hochenburgerja v Gradcu? Že nekaj tednov sem so imeli graški nemški nacionalci hudo vojsko v lastnem taboru. Dr. Weidenhoffer-Verbotoufatel in dr. Gargitter sta se prepirala za mandat v drugem graškem mestnem državnozborskem volilnem okraju. Za Weidenhofferja so bili nacionalci na skrajni levici, za Gargitterja treznejši, konservativnejši elementi. Volilni boj se je tako zelo poostril, da so mnogi člani nemškega Nationalverbanda v parlamentu izražali strah, da se bode razširil iz Gradca in napravil v nemško-nacionalnem taboru še večjo zmešnjavo, kakršna že tam itak vlada. Graška "Tagespost" je priporočala, naj bi odstopila Verbodoufatel in Gargitter ter bi naj kandidiral dr. Hochenburger, ki je že bil v tem okraju enkrat poslanec. V tem ga je podpiral "Grazer Tagblatt". Po napadu na Hochenburgerja v parlamentu pa vpije "Grazer Tagblatt", da se naj demonstrativno voli dr. Hochenburgerja. Izvoljen še seveda Hochenburger ni, ker imajo v tem okraju pri volitvah važno besedo tudi socialisti. Tudi se še ne ve, kaj poreče sedaj Gargitter in ali Hochenburger kandidaturo sprejme ali ne.

KOROŠKO.

Pogorela je vas Kazaze. Škoda je velika.

Pri popravljanju cerkvenega zvonika pri neki podružnici v okolici Špitala je padel s strehe 60letni krovec Mihael Egartner. Obvisel je sicer na vrvi, ki jo je imel privezano čez pas, vendar ga njegov tovariš ni mogel obdržati. Pri padcu si je zlomil vrat in vsa desna rebra. Obležal je na mestu mrtev.

Težko ranjen. Pri nekem gostilniškem pretepu na cesti v Velikovec v Celoveu je dobil 42letni pleskar Josip Gros, hoteč pretepače pomiriti, tri težke sunke z nožem na glavi. Oddali so ga v domačo oskrbo.

PRIMORSKO.

Velik požar v Gradišču ob Soči. Dne 5. okt. ponoči je izbruhnil ogenj v gostilni "Alla Speranza" v Gradišču ob Soči. Ogenj se je zelo hitro širil. Rešiti niso mogli ničesar. Gospodinja se je rešila v zadnjem trenotku s tem, da je skočila skozi okno v prvem nadstropju. Ogenj je uničil hišo "Speranze" in še zraven stoječe posestvo Mozetičevo. Škoda znaša nad 200,000 kron, ki je delno krita z zavarovalnino. Kako je ogenj nastal, še ni znano. Na pogorišče sta prišli tudi požarni brambi iz Fare in iz Zagrada.

Laški podanik, ki navaja avstrijskega vojaka k dezertiranju. Pred sodnijo v Gorici je stal laški podanik Angelo Comis, star 44 let, obtožen, da je zapeljal vojaka Ferdinanda Maksla k dezertiranju v Italijo. Maksl je bil nekaj časa v Italiji, potem se je vrnil ter prostovoljno predstavil vojaški oblasti. Comis je trdil, da je bil pijan, ko je govoril z Makslom, ali priče so rekle, da ne. Comis je obsojen na dva meseca težke ječe s postom. Po prestani kazni ga pošljejo v Italijo.

Porotno sodišče v Trstu. Dne 4. okt. se je vršila pred tržaškim porotnim sodiščem obravnava proti 27letnemu mizarju Francisco Franceschiniju. Obtožnica ga dolži, da je iz maščevanja zažgal hlev svojega gospodarja Primožiča v Rovinju. Ogenj so sicer kmalu udušili, vendar je znašala nepokrita škoda 560 kron. Franceschini požiga ne taji, vendar pa pravi, da se prav ničesar ne spominja, posebno ker je bil takrat silno pijan. Priča Ivan Ferluga izpove, da je videl obtoženca, kako je vrgel vžigalico in gorečo smodko v slamo in potem pobegnil. Na begu se je sumljivo oziral nazaj na pogorišče, kar spričuje, da je res, z namenom zažgati, vrgel ogenj v slamo. Sodišče je stavilo porotnikom dve vprašanji, in sicer glede krivde zažiga in glede krivde škodoželjnega poškodovanja tuje lastnine. Porotniki so zanikali prvo in potrdili drugo vprašanje. Sodišče je obsodilo Franceschinija na osemnajst mesecev težke ječe.

Smrt vsled padca. Pred par dnevi je padel podajač Štefan Svrča z odra neke hiše, ki jo popravljajo v Trstu, ter si pri tem razbil lobanjo. Dne 28. sept. je umrl v mestni bolnišnici.

V STARO DOMOVINO SO SE PODALI:

Ivan Stampfel iz Grafton, Wis., v Šmartno; Matija Matko iz Grafton, Wis., v Breslovče; Ivan Zaveršnik iz Grafton, Wis., v Gornji Grad; Nikola Čurčić iz Mariner Harbor, N. Y., v Jesenaš; Staako Vudrak iz Mariner Harbor, N. Y., v Vukovje; Anton Božič iz Forest City, Pa., v Sv. Križ; Josip Sloser iz Fairmount, W. Va., v Št. Peter; Milan Zuber iz Yorkton Heights, N. Y., v Berslinač; Alojzij Wagner iz New York City v London; Anton Košir iz Emporium, Pa., v Travnik; Anton Miller iz Hoboken, N. J., v Trst; Anton Urbančič, Karol Flego, Anton Dušič, Ivan Razpolič, Josip Razpolič in Peter Razpolič iz Chicago, Ill., v Buzet; Ivan Sokol iz Mariner Harbor, N. Y., v Bednje; Ivan Čarman iz Nobleston, Pa., v Kranj; Anton Kravanja iz Monongahela, Pa., v Bovec; Anton Slak iz Cleveland, Ohio, v Trebelno; Fran Močilnikar z družino iz Barberton, Ohio, v Ig; Fr. Mervar iz Barberton, Ohio, v Trebnje.

Vsi gorinavedeni potniki so kupili parobrodne listke pri tvrdki FRANK SAKSER, 82 Cortlandt St., New York City.

LISTNICA UREDNIŠTVA.

Dopisniku v Osceola Mine, Mich. Stvar je končana. Zakaj sedaj še nadalje mešati, saj je že dovolj smrdelo. Spisa ne priobčimo.

Kje je moj prijatelj FRAN STERLE? Doma je iz Podloža pri Ložu na Notranjskem. Pred enim letom je bil v Jenningston, W. Va., in sedaj ne vem, kje se nahaja. Rad bi zvedel za njegov naslov, zato prosim cenjene rojake, če kdo ve, da mi naznani. — Blaž Bevec, Box L, Cusino, Mich.
(21-25—10)

Iščem svojega prijatelja FRAN STUPICA. Pred štirimi meseci je bival v Chisholm, Minn. Prosim cenjene rojake, če kdo ve za njegov naslov, naj mi ga naznani, ali naj se pa sam javi, za kar bodem zelo hvaležen; poročati mu imam jako važne stvari. — John Tertnik, c/o Max Drenik Box, R. R. No. 2, Pittsburg, Kansas.
(21-25—10)

NAZNANILO.

Rojakom v državi Ohio naznanjamo, da jih bo obiskal naš zastopnik

ANDREJ BOMBACH,

kateri je od nas pooblaščen pobirati naročnino za Glas Naroda in izdavati pravoveljavna potrdila, ter ga rojakom toplo priporočamo.

S spoštovanjem
Upravništvo Glas Naroda,
82 Cortlandt St., New York City.

PRIPOROČILO.

Slovencem in Hrvatom, kateri potujejo v AQUILAR, COLO., priporočamo

SALOON, RESTAVRACIJO in PRENOČIŠČE
g. J. MUSGRAVE.
Poslovodja: rojak **Frank Pozeri**
(v sob 20-12-'10—20-12-'11)

Rad bi zvedel natančni naslov mojega prijatelja FRANKA STRAŽIŠAR. Doma je iz Dolenje vasi pri Cirknici. Prosim cenjene rojake, če kdo ve, kje se nahaja, naj mi naznani, ker poročati mu imam nekaj važnega. — John Sparemblek, 754 Holmes Av., Indianapolis, Ind
(17-19—10)

POZOR!

Ljubezen in maščevanje, 102 zvezka $5.00.
Ciganska sirota 100 zv. $5.00.
Strah na Sokolovem 100 zv. $5.00.
Grofica beračica $4.00.
Beračeve skrivnosti $6.00.
Tisoč in ena noč $6.00.
To so izvanredno nizke cene; poštnina uračunjena. Naročila z denarjem pošljite na:
GLAS NARODA,
82 Cortlandt St., New York City

POZOR, ROJAKI!

S parnikom "Amerika" je prišla iz starega kraja NEŽA BARTOL z 2 leti staro hčerko Ivanko. Doma je iz Kota pri Ribnici. Prišedši v New York, zahtevali so na Ellis Islandu naslov njemoža IVAN BARTOLA. Naslov, katerega pa ima žena pri sebi, se glasi na Box 328, Chisholm, Minn., kamor se je brzojavilo, toda do danes še ni nobenega odgovora. Iz tega se sklepa, da se je mož preselil kam drugam.

Ker bode pa žena vrnjena, če se v kratkem času ne najde njemoža, zato prosimo cenjene rojake, če kdo ve za njega, da mu poroča in on naj nam **TAKOJ BRZOJAVI,** da rešimo njegovo ženo in hčerko iz Ellis Islanda.

Frank Sakser,
82 Cortlandt St., New York City.
(12—10 v d)

BOGATI ZAKLADI.

Ljudje pripovedujejo, da so bili v starih časih zakladi ali šaci v zemlji. Ti so na gotove čase goreli in ljudje so jih hodili kopat in iskat. Dandanes sicer ne gorijo več, vendar jih pa je še polno za tiste, ki jih hočejo iskati.

Kje pa so? bodete vprašali. Če želite poizvedeti, vprašajte **Kržemladič Land Co., 2616 S. Lawndale Ave., Chicago, Ill.,** pa vam jih bodo pokazali. Ležijo namreč v zemlji, katero prodajamo. To zemljo so si kupali v zadnjem času sledeči naši rojaki: George Knaus, Mary Knaus in John Repovš, vsi trije iz Livingstona, Ill. Nadalje: Louis Fon, Joe Mervar, Frank Mervar, Filip Bajt, Frank Tamše in Frank Konečnik, vsi iz Indianapolisa, Ind. Nadalje: Joe Birša in Martin Ausin iz Pittsburgha, Pa., Anton Habjan iz Hickman, Pa., in Dominik Pestotnik iz Moon Runa, Pa. Ti so si ogledali sami zemljo in jo tudi kupili vsak po 40 akrov.

Do danes je še vsak kupil našo zemljo, kdor jo je videl. Prodaja se od 16 do 20 dolarjev za aker; plača se sto dolarjev, takoj, ostalo se pa odplačuje na mesec po deset dolarjev, dokler ni vse izplačano. Vožnjo plačamo vsakemu, kdor kupi najmanj 40 akrov. Sveta ne prodamo drugače, kakor da ga vsak sam vidi.

Bogati zakladi leže v naši zemlji za vsakega, kdor ima pridne roke in resno voljo postati kdaj samostojen. Ne odlašajte, ker sedaj vam nudimo svet pod pogoji in za ceno, kot ga ne bodete kupili nikdar več. Še je čas, pridite in poglejte, prepričajte se in videli bodete, kje so zakladi za vas. Kadar zapade sneg, prenehamo s prodajo. Zato pa ne čakajte in ne premišljujte, ampak kar pišite, kdaj pridete v Chicago, pa vas počakamo in gremo skupno na naš svet v Wexford County, država Michigan.

VAŽNO ZA VSAKEGA SLOVENCA!

Vsak potnik, kteri potuje skozi New York bodisi v stari kraj ali pa iz starega kraja naj obišče

PRVI SLOVENSKO-HRVATSKI

HOTEL

AUGUST BACH,
145 Washington St., New York
Corner Cedar St.

Na razpolago so vedno čiste sobe in dobra domača hrana po nizkih cenah.

Pot k zdravlju, moči in kreposti.

ŽELODČNE BOLEZNI

Revmatizem

jedvice, jetra in mehurne bolezni, zguba moške kreposti, nervoznost, gubitek življenskega soka, sifilis ali zastrupljena kri, nalezena ali podedovana, impotence, triper, nočni gubitek, atrofija, striktura, varicocele in vse druge moške spolne bolezni se zamorejo temeljito ozdraviti doma, privatno in z malimi stroški.

Ta brezplačna knjižica govori o teh boleznih. Pove vam zakaj trpite in kako lahko ozdravite. Ako ste se že naveličali, trošiti denar, ne da bi dosegli trajno zdravlje, pišite še danes po to dragoceno knjižico.

50.000 KNJIŽIC ZASTONJ

Vsaka Knjižica je Vredna $10 Bolnemu Človeku.

Tisoče mož je že zadobilo perfektno zdravlje, moč in krepost s pomočjo te knjižice. Zaloga znanosti je: vsebuje ravno tiste stvari, katere bi moral znati vsak mož, mlad ali star, oženjen ali samec, bogat ali reven. Ako ste bolni in nezmožni za delo, ta knjižica je za vas vredna stotine dolarjev.

To knjižico je spisal star zdravnik, kateri je leta in leta zdravil specijelno samo moške spolne bolezni. Zdravil je več kot 25.000 mož. Pomislite kaj tolika izkušnja pomeni. Ako ste nezadovoljni in ne morete delati ter uživati življenja; ako hočete hitro in korenito ozdraviti; ako hočete imeti bogato, čisto kri v svojih žilah; ako hočete biti močan in živahen mož; ako hočete močno telo, jasno misel in trajne živce, izpolnite še danes kupon spodaj in pošljite ga nam.

Kupon za Brezplačno Knjižico.

Zapišite vaše ime in naslov, izrežite in pošljite še danes. Pišite razločno.

DR. JOS. LISTER & CO., Aus. 500, 22 Fifth Ave., Chicago, Ill.

Gospodje:—Jaz trpim vsled bolezni, zato prosim, pošljite mi vašo brezplačno knjižico za može, poštnine prosto.

Ime.....

Ulica in štev. ali Box.....

Mesto.....Država.....

Ali že veste,

da smo izdali ravnokar nov, lep in zelo obširen, ilustrovan slovenski cenik ur, verižic, družtvenih prstanov, zlatnine in srebrnine sploh, gramofonov in slovenskih plošč, pušk, revolverjev, kolesa, peči, šivalnih strojev, daljnogledov, semen itd. Pišite takoj po cenik, katerega vam pošljemo zastonj in poštnine prosto! Podpirajte edino narodno podjetje te vrste in prepričali se bodete o poštenih in točni postrežbi.

A. J. TERBOVEC & CO.
(Prej Deryance, Widetich & Co.)
1622 Arapahoe St. Denver, Colo

EDINA SLOVENSKA TVRDKA.

ZASTAVE, REGALIJE, ZNAKE, KAPE PEČATE IN VSE POTREBŠČINE ZA DRUSTVA IN JEDNOTE.

Delo prve vrste. Cene nizke.

F. KERŽE CO.

2616 S. LAWNDALE AVE., CHICAGO, ILL.

SLOVENSKE CENIKE POSILJAMO ZASTONJ.

Zgodnje znamenje jetike.

V naslovu označene bolezni, koja pomori na tisoče naših ljudi, skoraj ni mogoče spoznati, dokler že ni prepozno. Vsi zdravniki zatrjujejo pa da je ozdravljiva, ako se jo pravilno zdravi in sicer v pravem času. Prvo znamenje jetike je

BLEDA POLT.

Ljudje pripisujejo bledost različnim vzrokom, toda nihče ne smatra tega za prvi pojav jetike. Bledi ljudje vedo, oziroma bi morali vedeti, da njihova kri ni v redu, da v njej ni dovolj rudeče tvarine, da je preslaba, da bi zamogla pravilnim potom rediti truplo. Koža izgubi svojo naravno rudečkasto barvo ter postane bleda, rumenkasta ali sivkasta. Živčevje in mišičevje oslabi, želodec neče več pravilno delovati in vse truplo pojema od stopinje do stopinje. Vsled tega je potrebno ustvariti novo kri — čisto in bogato kri — vendar pa tega ni mogoče doseči, dokler želodec ne sprejema dovolj dobre in redilne hrane in dokler narava sama ne postane tako krepka, da zamore sama iz trupla pregnati vse ono, kar je škodljivo, kar le ako se to zgodi, se zamore napravljati zopet čista in zdrava kri. Nam je poznano samo jedno sredstvo, s kterim se to doseže, in to je

Trinerjevo ameriško grenko vino.

To sredstvo, ki je napravljeno iz dobrega rudečega vina in zdravilnih zelišč, koja so skrbno izbrana, okrepi želodec, tako da je zopet sposoben za pravilno delo. Po tem bodete zopet lahko jedli in prebavali vašo hrano. Vaša kri bode postala zopet čista in jaka, vaš polt bo zadobila zopet naravno barvo in gladkost. Naj že bode vaši bledosti kterikoli vzrok, rabite **Trinerjevo ameriško grenko vino.**

Izguba teka
Nepravilno prebavljanje
Slabosti po jedi
Običajno zaprtje
Glavobol
Nahod
Kolika in krči
Izguba moči
Ermenica
Onemoglost
Razne ženske bolezni
Izpahljaji in drugo

je nekoliko bolezni, ktere se odpravijo z rabo Trinerjevega ameriškega grenkega vina.

To sredstvo je bilo na razstavi v Seattle leta 1909 odlikovano s zlato kolajno in veliko nagrado (najvišja nagrada) na razstavah v Londonu in Bruselju 1911.

V lekarnah.

JOS. TRINER

Kemičen laboratorij

1333-9 S. Ashland Ave. CHICAGO, ILL.

SLOVAN. DELAVSKA PODPORNA ZVEZA

Vstanovljena dne 16. avgusta 1908.

Inkorporirana 22. aprila 1909 v državi Penna.

s sedežem v Conemaugh, Pa.

GLAVNI URADNIKI:

Predsednik: MIHAEL ROVANŠEK, R. F. D. No. 1. Conemaugh,
Podpredsednik: JAKOB KOCJAN, Box 508, Conemaugh, Pa
Glavni tajnik: VILJEM SITTER, Lock Box 57, Conemaugh, Pa.
Pomožni tajnik: ALOJZIJ BAVDEK, Box 1. Dunlo, Pa.
Glavni blagajnik: IVAN PAJK, L. Box 328, Conemaugh, Pa.
Pomožni blagajnik: IVAN BREZOVEC, Box 6. Conemaugh, Pa.

NADZORNIKI:

FRANK BARTOLJ, I. nadzornik, 913 Wooster Ave. Barberton, Ohio.
ANDREJ VIDRIH, II. nadzornik, P. O. Box 522 Conemaugh, Pa.
ANDREJ BOMBAČ, III. nadzornik, 1669 E. 33rd St., Lorain, Ohio.

POROTNIKI:

JOSIP SVOBODA, I. porotnik, R. F. D. No. 1, Box 122 Conemaugh, Pa
ANTON PINTAR, II. porotnik, Box 315. Claridge, Pa.
MIHAEL KRIVEC, III. porotnik, Box 324. Primero, Colo.

VRHOVNI ZDRAVNIK:

S. A. E. BRALLIER, Grove St., Conemaugh, Pa.

Cenjena društva, oziroma njih uradniki, so uljudno prošeni, pošiljati denar naravnost na blagajnika in nikogar drugega, vse dopise pa na glavnega tajnika.

V slučaju, da opazijo društveni tajniki pri mesečnih poročilih, ali sploh kjerkoli v poročilih glavnega tajnika kake pomanjkljivosti, naj to nemudoma naznanijo na urad glavnega tajnika, da se v prihodnje popravi.

Društveno glasilo je "GLAS NARODA".

OLD SUREHAND.

Potni roman. Spisal **Karol May.** — Poslovenil za "Gl. Naroda" **B. P. Lakner.**

TRETJA KNJIGA.

(Dalje.)

"Dobro razumem svojega brata, samo tega ne vem, na kateri dan leta padejo ta možka in ženska imena."

"To nič ne škodi, samo, da vem jaz. Usnje je za nas velikè vrednosti; obdržati je pa ne smemo."

"Zakaj ne?"

"Tibo taka ne sme slutiti, da poznamo njegovo pot."

"Potem si mora prepisati moj beli brat pisavo usnja!"

"Da, to storim takoj."

Winnetou je moral držati pismo, in jaz sem je nataněno prerisal v svojo knjižico. Potem sem poležil usnje v kositreno škatljico ter jo vtaknil v torbico. Ko se je to zgodilo, sva odšla proti taborišču.

Ravno, ko sva hotela zaviti okoli zadnjega grmovja, nama je prišla nasproti skvav. Odstranila se je od ognja, ne da bi jo mogel zadržati Thibaut, ker je bil zvezan; za njegovo klicanje se pa ni zmenila. Ko je tako korakala mimo naju, z visoko dvignjeno glavo, vendar povešenimi očmi, ne da bi naju pogledala- je bila podobna mesečnici. Obrnil sem se in šel za njo. Postala je, si odtrgala vejico in si jo ovila okoli glave. Stavil sem ji nekaj vprašanj, ne da bi dobil odgovor: menda me ni niti slišala. Moral sem izgovoriti kako znano besedo, in sem jo vprašal:

"Ali je to tvoj myrtle-wreath?"

Sedaj je odprla oči, me pogledala v obraz in odgovorila:

"To je moj myrtle-wreath."

"Kdo ti je podaril ta myrtle-wreath?"

"Moj vava Derrick."

"Ali je imela Tehua Bender tudi tak myrtle-wreath?"

"Tudi!" je pokimala smehljaje.

"Isti dan, kakor ti?"

"Ne."

"Pozneje?"

"Ne."

"Torej prej?"

"Mnogo, mnogo prej!"

"Ali si videla, koje imela myrtle-wreath na glavi?"

"Da. Tehua je bila lepa, zelo lepa!"

Sledeč svojim mislim, sem jo vprašal, dasi se bode marsikateremu zdelo čudno, zakaj, sledeče:

"Ali si videla frak?"

"Frak — — — da!" je odgovorila po kratkem pomisleku.

"Poročni frak?"

Sedaj je plosknila z rokami, se srečno zasmejala in odgovorila:

"Poročni frak! Lep! Z rožo!"

"Kdo je bil oblečen vanj?"

"Tibo taka."

"In ti si stala na njegovi strani?"

"Poleg Tibo take," je pokimala. "Roko v roki z njim. Potem — — — —"

Naenkrat se je zganila, in ni hotela govoriti dalje. Moja naslednja vprašanja so ostala brez odgovora, dokler se nisem domislil, da je pripovedoval Šahko Mato, da je imel Tibo taka roko v obvezi, ko je prišel k Ozagom. Zato sem stavil sledeče vprašanje:

"Frank je postal rdeč?"

"Rdeč," je pokimala ter se zopet zgrozila.

"Od vina?"

"Ne, ampak krvi!"

"Ali je bila to tvoja kri?"

"Ne, od Tibo take."

"Torej obstreljen?"

"Da."

"Kdo je streljal nanj?"

"Vava Derrick. O, o, o, o! Krvi je bilo, veliko krvi, zelo veliko krvi!"

Polastilo se je je veliko razburjenje; zbežala je od mene. Šel sem za njo; toda izognila se mi je, ter vpila iz strahu. Prisiljen sem bil vstaviti nadaljna vprašanja.

Prepričan sem bil sedaj, da se je pripetilo na njenem poročnem dnevu nekaj, kar jo je spravilo ob pamet. Njen ženin je bil Thibaut, zločinec. Ali so ga na ta dan razkrinkali, in da je zato streljal njen lastni brat nanj? Ali je Thibaut tega brata pozneje usmrtil? Seveda sem čutil globoko usmiljenje z nesrečnico, katere blaznost je bila vsekakor neozdravljiva, posebno še, ker je od onega časa menda preteklo že trideset let. Z ozirom na frak sem sklepal, da bi se imelo vršiti ženitovanje v krogu odlične družbe, dasi je pripadala rdečemu rodu. Saj je bila kristjanka, sestra slovitega rdečega duhovnika; že to pojasni veliko.

Tudi njena sestra Tehua je bila menda dobro poročena. Mogoče se je spoznala blaznica s svojim ženinom pri sestri. Škoda, da danes nisem mogel nič več izvedeti!

Pustil sem jo pri njenemu konju, s katerim se je začela igrati kakor otrok, ter se vrnil v ležišče, kamor je že prišel Winnetou pred menoj. Ko sem prišel, so bile oči vseh uprte vame; iz tega sem razvidel, da so me čakali.

"Koněno, koněno!" je vzkliknil Cox. "Kje vendar tičite? Saj moramo vendar govoriti o naši osvoboditvi! In tu se odstranite!"

Toda Treskow mu je takoj pojasnil stališče:

"Predno more biti o tem govor, hočemo prej govoriti, kakšna kazen vas doleti!"

"Kazen? Oho! Kaj smo vam pa storili?"

"Napadli ste nas, ujeli, zvezali in vlekli sem! Ali ni to nič? Za taka dejanja vas čaka ječa."

"To pravite kot jurist?"

"Da."

"Ali me hočete peljati v Sing Sing? Poizkusite vendar!"

"Poizkušali ne bodemo nič, ampak izdali razsodbo. Sodišče se takoj sestane!"

"Ne pripoznamo ga!"

"Ne bodite smešni! Pridite, Mr. Shatterhand! Stvari ne smemo zavlačevati in upam, da ne pridemo radi vašega človekoljubja v navskrižje. Lopovi ne zaslužijo nikakega prizanašanja!"

Imel je prav. Kazen je morala biti; toda kakšna? Ječa? Ne. Denarna kazen? Še manj, ker trampje niso nič imeli. Da bi jim vzeli konje in orožje? Potem bi bili izgubljeni, in mi bi se postavili v kaj slabo luč. Palice? Hm, da, taka kazen bi bila kaj umestna. Sicer sem v svojih načelih proti pretepanju ljudij, toda trampje niso zaslužili drugega.

Winnetou je menda uganil moje misli, ker me je vprašal:

"Ali jih hoče moj brat mogoče odpustiti?"

"Ne," sem odgovoril. "S tem bi jih le utrdil v njih zlobnosti. Toda kako kazen naj dobijo?"

"Palice! Howgh!"

Kadar je rekel 'Howgh!', ni bilo ugovora. Treskow mu je takoj pritrdil:

"Da, palice! To je, kar potrebujejo; vsaka druga kazen bi bila neumestna ali celo škodljiva. Ali ni res, Mr. Hamerdull?"

"Da, pretepsti jih je treba!" je odvrnil debeluh. "In Hezea in Joel, brata s pobožnimi imeni, prideta najprej na vrsto. Palice dobita mesto denarja. Ali se pa hočeš mogoče zavzeti za svoja bratranca, Pitt Holbers, stari medved?"

"Mi ne pade v glavo!" je odgovoril dolgin.

"Da, zapisali jima bodemo to sorodstvo v register, ki nima nič listov, in sicer tako debelo in črno, da si je ne moreta izbrisati! — Howgh!"

Smejati smo se morali, videči njegovo navdušenje. Drugi so bili tudi zadovoljni, samo Ozaga je rekel:

"Šahke Mato prosi, da smo molčati."

"Zakaj?" sem vprašal.

"Ker je bil tudi on vaš sovražnik in vam stregel po življenju."

(Dalje prihodnjič.)

SLOVENCI IN SLOVENKE NAROČAJTE SE NA "GLAS NARODA", NAJVEČJI IN NAJCENEJŠI SLOVENSKI DNEVNIK.

Phone 246.

FRANK PETKOVSEK,

javni notar — Notary Public,

718-720 Market St., WAUKEGAN, ILL.

PRODAJA fina vina, najbolje žganje te izvrstne smotke — patentovana zdravila.

PRODAJA vožne listke vseh prekomorskih črt.

POŠILJA denar v star kraj sanesljivo in pošteno.

UPRAVLJA vse v notarski posel spadajoča dela.

Zastopnik "GLAS NARODA", 82 Cortlandt St., New York.

POZOR ROJAKI!

Po dolgem času se mi je posrečilo iznajti pravo Alpen tinkturo in Pomado proti izpadanju in zarastlas, kakoršne še dosedaj na svetu ni bilo, od katere moškim in ženskim rosti in dolgi lasje resnično popolnoma zrastejo in ne bodo več izpadali, ter ne osiveli. Ravno tako moškim v 6. tednih krasni brki popolnoma zrastejo. Reumatizem v rokah nogah in križiših v 3 dneh popolnoma ozdravim, kurja očesa bradavice, potne noge in ozebline se popolnoma odstranijo. Da je to resnica jamčim z $500. Pišite po cenik katerega poštjem zastonj.

JAKOB VAHCIC,
P. O. Box 69 CLEVELAND O.

Severov življenski balzam

je izdelan iz najčistejših in najboljših zdravilnih primesi in je prip orčati kot dragoceno zdravilo, kadar so opaziti

sledeči znaki	ali	sledeča obolenja:
OMOTIČNOST,		NEPREBAVNOST,
MEDLA GLAVOBOL,		ŽLOČNICA,
SLABOST OD ŽELODCA,		KISLOST ŽELODCA,
NEČIST JEZIK,		ŽOLTICA,
GOREČICA,		OTRPLOST JETER,
SPLOŠNA OSLABELOST.		ZAPEKA.

Cena 75c.

Severovo Gothardsko olje

je priporočati kot pripravno, varno in izdatno lajšalo za

REVMATIČNE BOLEČINE,	VNETJE,
BOL V HRBTU,	IZVINJENJE,
BOL V BOKU ALI PRSIH,	OPRASKE,
OTEKANJE,	ODRGE,
KRČE,	OKORELOST IN
NEVRALGIJO.	HROMOST.

Cena 50c. za steklenico.

PREPOZNO!

Zabreklost pod očmi, otekle noge, ožoltela koža, bolečine v hrbtu in čez obisti, težavo pri puščanju vode, temna, dimasta barva iste ali tvorba usedline — to so navadno znaki ali predhodniki resne obistne ali mehurne neprilike.

Popolna onemoglost sledi, ako se obolenje ne zdravi skrbno in hitro s pomočjo

Severovega zdravila za obisti in jetra.

Kupite steklenico danes! Predno se neprilika zagnezdi. Ne odlašajte do drugega tedna! Utegne biti prepozno! Ravnajte se po navodilih za zdravljenje, ki so z vsako steklenico.

Dvoji velikosti, 50c. in $1.00.

V vseh lekarnah in trgovinah z zdravili. Vselej zahtevajte Severovih zdravil in ne vzemite nadomestkov. Zdravniški svet zastonj.

W. F. SEVERA CO. CEDAR RAPIDS IOWA

Avstro-Amerikanska črta

(preje bratje Cosulich)

Najpripravnejša in najcenejša parobrodna črta za Slovence in Hrvate

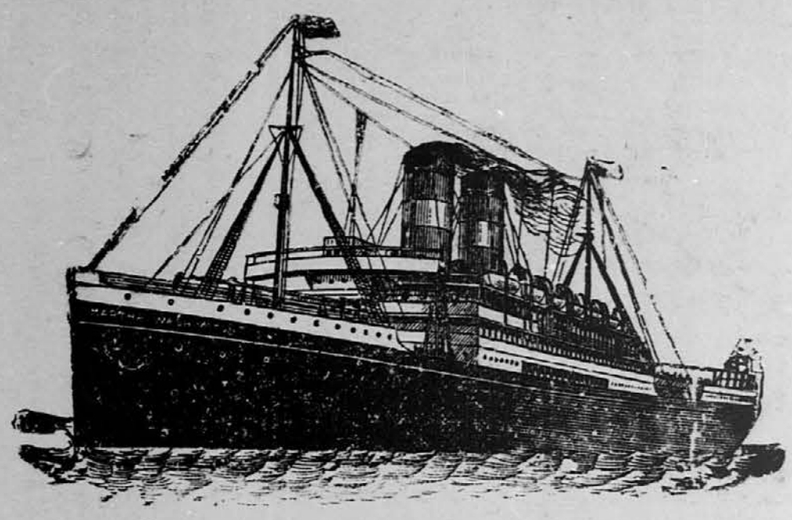

Novi parnik na dva vijaka "MARTHA WASHINGTON".

Regularna vožnja med New Yorkom, Trstom in Reko.

Ti spodaj navedeni novi parobrodi na dva vijaka imajo brezžični brzojav:

ALICE LAURA,
MARTHA WASHINGTON
ARGENTINA.
ITALIA.

Cene vožnih listov iz New Yorka za III. razred so da:

TRSTA	$35.00
LJUBLJANE	35.60
REKE	35.00
ZAGREBA	36.20
KARLOVCA	36.25

Za Martha Washington stane $3.00 več.

II. RAZRED do

TRSTA ali REKE: Martha Washington $65.00, drugi $50 do $60.

Phelps Bros. & Co., Gen. Agents, 2 Washington Street, NEW YORK.

COMPAGNIE GENERALE TRANSATLANTIQUE.

(Francoska parobrodna družba.

Direktna črta

do Havre, Pariza, Švice, Inomosta in Ljubljane.

Ekspres parniki so:

"LA PROVENCE"	"LA SAVOIE"	"LA LORRAINE"	"LA TOURAINE"
na dva vijaka	na dva vijaka	na dva vijaka	na dva vijaka

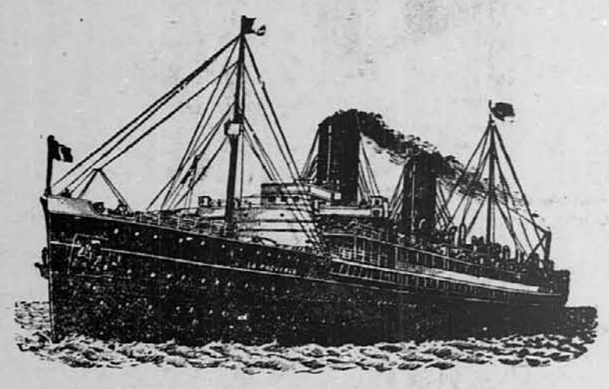

Poštni parniki so:

"LA BRETAGNE" "LA GASCOGNE" "CHICAGO" na dva vijaka.

Glavna agencija: 19 STATE STREET, NEW YORK,

corner Pearl St., Chesebrough Building.

Parniki odplujejo od sedaj naprej vedno ob četrtkih iz pristanišča štev. 57 North River in ob sobotih pa iz pristanišča 84 North River, N. Y.

*LA PROVENCE	26. okt. 1911.	*L ABRETAGNE	16. nov. 1911.
*LA SAVOIE	2. nov. 1911.	*LA PROVENCE	23. nov. 1911.
*LA LORRAINE	9. nov. 1911.	*LA SAVOIE	30. nov. 1911.

POSEBNA PLOVITBA V HAVRE:

Parnik NIAGARA odpluje s pomola 57 dne 28. oktobra ob 3. popol.
Parnik ROCHAMBEAU odpluje s pomola 57 28. okt. ob 3. uri pop.
Parnik CAROLLINE odpluje s pomola 84 11. nov. ob 3. uri pop.
Parnik CHICAGO odpluje s pomola 57 dne 11. nov. ob 3. uri pop.

Parniki z zvezdo zaznamovani imajo po dva vijaka.

SLOVENCI IN SLOVENKE NAROČAJTE SE NA "GLAS NARODA", NAJVEČJI IN NAJCENEJŠI SLOVENSKI DNEVNIK.

RED STAR LINE.

Plovitba med New Yorkom in Antwerpom

Redna tedenska zveza potom poštnih parnikov z brzoparniki na dva vijaka.

LAPLAND 18,694 ton
FINLAND 12,185 ton

KROONLAND 12,185 ton
VADERLAND 12,018 ton

Kratka in udobna pot za potnikeiv Avstrijo, na Ogrsko, Slovensko, Hrvatsko in Galicijo, kajti med Antwerpom in imenovanimi deželami je dvojna direktna železniška zveza.

Posebno se še skrbi za udobnost potnikov medkrovja. Tretji razred obstoji iz malih kabin za 2, 4, 6 in 8 potnikov.

Za nadaljne informacije, cene in vožne listke obrniti se je na

RED STAR LINE.

No. 9 Broadway, NEW YORK
84 State Street, BOSTON, MASS.
709 2nd Ave., SEATTLE, WASH
1319 Walnut Street, PHILADELPHIA PA.
1306 "F" Street, N. W., WASHINGTON, D. C.
219 St. Charles Street, NEW ORLEANS, LA.
90-96 Dearborn Street CHICAGO, ILL.
900 Locust Street ST. LOUIS, MO.
208 McDermot Ave., WINNIPEG, MAN.
319 Geary Street, SAN FRANCISCO, CAL.
121 So. 3rd Street, MINNEAPOLIS, MINN.
31 Hospital Street, MONTREAL, QUE.