NOVI TEDNIK

Številka 43 • leto XXXVIII • cena 20 din — Celje, 25. oktobra 1984

NOVI TEDNIK JE GLASILO OBČINSKIH ORGANIZACIJ SZDL CELJE, LAŠKO, MOZIRJE, SLOVENSKE KONJICE, ŠENTJUR, ŠMARJE PRI JELŠAH IN ŽALEC

Ta besedi vino in gospodarstvo v naši gospodarski praksi resnično tako ujeti med sabo, da bi si vinogradniki in vinarji po obranih grozdnih jagodah lahko oddahnili? Odgovor je nikalen, kajti slovensko vinogradništvo, žal, ne sodi med prednostne kmetijske, kaj šele izvozne možnosti in naloge. Pa menda ga ne bomo uvrstili med ljubiteljstvo, ali pa ar pod brajdo.

MITJA UMNIK, FOTO: EDI MASNEC

Manjšine most med narodi – zakaj ne?

Janez Wutte-Luc: »Gospodarsko močnejši bomo tudi politično prodornejši.« Stran 12.

Vedno je še nekaj zadaj

Ob prekinitvi dela v šentjurskem Tolu. Stran 4.

Štiri ure med sončnim vzhodom in zahodom

Bo ostal Iršič zaradi spora še vedno brez ceste? Stran 13.

Denarništvo v Celju in njegova jubileja

Na tradiciji hranilništva, ki je pred 120 leti vzklilo v Celju, kot je iz zgodovine znano v hudih porodnih krčih, je nastala sedanja območna matična banka Ljubljanska banka Splošna banka Celje. Ta deluje na teritoriju šestih občin v celjski regiji in posluje predvsem s sredstvi organizacij združenega dela in sredstvi občanov.

Največji razvoj je Ljubljanska banka zabeležila v sedemdesetih letih. V poslovanju banke so bile dosežene globalne in kakovostne spremembe, ki jih je vseskozi spremljala kakovostna gospodarska rast. V zadnjem času pa banka v skladu s stabilizacijskimi prizadevanji vlaga največ v pospeševanje izvoza in v preskrbo celjskega območja s hrano.

Z bančno pomočjo ustvarijo članice Ljubljanske banke 90 milijonov dolarjev deviznega priliva, celjsko območje pa je zadovoljivo preskrbljeno s kmetijskimi pridelki.

Poleg gospodarstva je skrb Ljubljanske banke močno usmerjena v poslovanje z varčevalci, saj predstavljajo prihranki občanov ker 30% od vsega zbranega denarja v banki. Za sredstva občanov je značilna izjemno hitra rast, saj so se v zadnjih desetih letih povečala kar za petnajstkrat.

Skupna bilančna vsota Ljubljanske banke Splošne banke Celje znaša trenutno 35 milijard dinarjev, ki so jih ustvarile članice s področja gospodarstva in negospodarstva ter blizu 400 tisoč odprtih računov občanov.

Tej uspešni osebni izkaznici, ki so jo razgrnili predstavniki Ljubljanske banke na svečani seji sveta varčevalcev pred kratkim, lahko dodamo samo skromno zabeležko o praznovanju jubilejev – 120 let denarništva v Celju ter 40 letnico Denarnega zavoda Slovenije.

Ob tej priložnosti so ponovno namestili spominsko ploščo graditeljem Narodnega doma, kjer je bilo ustanovljeno slovensko bančništvo, ki je hkrati bilo tudi nosilec gospodarskega razvoja v takratni Štajerski.

Ustanoviteljema bratoma Josipu in Mihaelu Vošnjaku so mladinci ZSMS iz Celja ob tej priliki položili venec pod spominsko ploščo v Stanetovi ulici v Celju, kjer je eden od bratov Vošnjakov – Mihael, v času največje borbe za slovenstvo tudi živel.

Zavest o potrebi varčevanja je ostala vse do današnjih dni in vse več je varčevalcev, ki svoje prihranke zaupajo tej ustanovi. Prav na zaupanju gradijo današnji bančni delavci, ko načrtujejo svoje prihodnje dni.

ZDENKA STOPAR

LIBELA 90 LET

Spet je na svojem mestu spominska plošča, ki so jo okupatorji ob svojem prihodu sneli, ker tega simbola slovenstva niso hoteli gledati. Neki neznan rodoljub, ki jo je videl v smeteh, jo je spravil v celjski mestni muzej in tam je čakala do današnjih dni.

Komemoracije ob Dnevu mrtvih

Tudi letos bodo ob Dnevu mrtvih v Celju komemoracije, ki se jih bodo poleg delegacij občinske skupščine in družbenopolitičnih organizacij udeležili učenci osnovnih in srednjih šol, ter številni občani, ki bodo tako počastili spomin na padle in ubite v narodnoosvobodilni vojni. Svečane komemoracije bodo v sredo, 31. oktobra 1984. Na Šlandrovem trgu pri grobnici narodnih herojev in spomeniku Vojna in mir se bo slovesnost pričela ob 11. uri, v zaporih Stari pisker ob 11.45 uri ter na Golovcu pri grobnici padlih borcev NOV ob 16. uri. Program pri navedenih komemoracijah bo izvedla šolska mladina ob sodelovanju godb na pihala KPD France Prešeren in EMO Celje. Vod vojakov pa bo na Šlandroven trgu in Golovcu izstrelil tudi častno salvo.

Občinski odbor ZZB NOV Celje je že določil delegacije borčevskih in družbenopolitičnih organizacij, ki bodo ob spominskih obeležjih padlim za svobodo položile vence.

V Celju za enotno in boljše ogrevanje

V Celju že nekaj časa nihče ni zadovoljen z ogrevanjem – ne tisti ki se grejejo ne tisti, ki za to skrbe. Bore malo je bilo narejenega za smotrno rabo iz dneva v dan dražje energije, nekatera toplovodna omrežja so brez lastnika, cene za ogrevanje so različne, usposobljenega upravljalca za ogrevanje ni, denar zanj pa se vse bolj preliva iz že tako preskromnih sredstev za vzdrževanje stanovanjskih hiš. Stanovanjska skupnost si pač pomaga kakor more in zna ob spoznanju, da ogrevanja v Celju ni sposobna voditi.

Spremembe, s katerimi bi vse to odpravili, so očitno nujne in tega so se v polni meri zavedali tudi delagati na torkovi seji skupščine stanovanjske skupnosti. Številne pripombe delegatov, ki so izhajale predvsem iz splošnega nezadovoljstva z razmerami, iz nezaupanja v nove predloge in tudi težnje po ohranjanju boljšega položaja v nekaterih krajevnih skupnostih, celovitega predloga sprememb niso omajale. Proti spremembam družbenoekonomskih odnosov na področju oskrbe s toplotno energijo za ogrevanje so glasovali štirje delegati, dva sta se pri glasovanju vzdržala.

Največ pripomb so oblikovali v krajevni skupnosti Savinja. Segale so vse do mnenja, da bi bilo treba o tem občutljivem področju organizirati široko javno razpravo, da predlog ni dovolj podrobno izdelan, da v njem ne vidijo možnosti cenejšega ogrevanja, pa do pomislekov, da nova temeljna organizacija, ki bo za ogrevanje skrbela, ne zagotavlja uspešnega poslovanja. Gotovo pa je pri tem igrala najvažnejšo vlogo neizrečena pripomba – krajani v tej krajevni skupnosti so sedaj med tistimi, ki plačujejo za ogrevanje manj, kot bodo po poenotenju cen ne glede na vir napajanja s toploto in ne glede na vrsto goriva. Izračunana končna cena ogrevanja kvadratnega metra stanovanjske površine je 69,10 dinarjev.

Z odločitvijo delegatov za enotno ogrevanje je v Celju padla še ena izmed pregraj med krajevnimi skupnostmi. Ni šlo zlahka, a potrdimo lahko delegatu, ki je dejal, da niso stanovalci krivi, če je bilo pri njih ogrevanje cenejše, tako kot tudi za to nimajo zaslug.

MILENA B. POKLIČ

45 let JUTEKS tekstilna tovarna žalec

nama lesnina PRODAJNI CENTER LEVEC

KO REČEM HLAČE, MISLIM Elkroj

Za večjo kakovost politično informativne dejavnosti

V okviru razprave o predlogih sklepov 13. seje CK ZKJ se je sestal tudi aktiv novinarjev-komunistov in ocenil nekatera idejnopolitična vprašanja družbene informativne dejavnosti. Na posvetu, ki ga je vodil sekretar Medobčinskega sveta ZKS Celje Emil Rojc, so novinarji opozorili na možnosti kakovostnega izboljšanja politično informativne in propagandne dejavnosti znotraj ZK.

Najbolj pa so v razpravi izstopale naslednje teme in vprašanja.

Materialna podlaga za delovanje sredstev informiranja v regiji ne bi smela biti v toliki meri pogojena s sredstvi ekonomske propagande organizacij združenega dela, saj to dostikrat ovira kritično in objektivno prikazovanje razmer v posameznih ozdih.

Zakaj politični forumi v občinah tako pogosto razglašajo novinarje za »dežurne krivce« in za vznemirjanje javnosti? Ali imamo v naši informativni zavesti in kulturi dovolj uveljavljene kriterije ustvarjalnega in afirmativnega obveščanja? Kakšna je idejno teoretična usposobljenost novinarjev za kritično diferenciacijo do vse pogostejših teh o porušenih razmerjih in negaciji odnosa ustvarjalnost – svoboda, ko gre za politične razmere v javnem informiranju in publicistiki in ali so dovolj razčiščene koncepcijske osnove in idejna ozadja vse bolj ponujajočega se »alternativnega novinarstva«? Kaj bi morali storiti za večjo učinkovitost in ažurnost celotnega družbenega sistema organiziranja?

Postavlja se vse bolj neizogibno tudi vprašanje, ali bomo v pogojih sedanjih materialnih omejitev še zmogli tako široko mrežo glasil in časopisov v občinah, regiji in na nacionalni ravni. Predstavniki Novega tednika in Radia Celje so opozorili na skrajno kritičen materialni položaj, saj se občutno znižuje delež regije oziroma občin v financiranju obeh regijskih medijev.

Aktiv novinarjev komunistov je oblikoval tudi nekaj konkretnih dogovorov:

- Komunisti novinarji bodo v svojih delovnih skupnostih in glasilih celovito ocenili nadaljnje možnosti in načine prehoda v višjo kakovost politično informativnega dela in pri tem okrepili delovno sodelovanje z vodstvi družbenopolitičnih organizacij v občinah in na medobčinski ravni. Rezultate teh prizadevanj naj bi najmanj dvakrat letno ocenili na sestanku aktiva komunistov novinarjev in v okviru komisij za informativno dejavnost pri vodstkih DPO v občinah in regiji.
- Ob pomoči strokovnih inštitucij in vodstev DPO bodo novinarji v svojih delovnih skupnostih pobudniki stalnega strokovnega in družbenopolitičnega izobraževanja in usposabljanja, da bi tako lažje ustvarjalno dograjevali skupno strategijo in pristope subjektivnih sil do razreševanja zahtevnih družbenogospodarskih, političnih, kulturnih, socialnih in drugih vprašanj.
- Komunisti v občinskih in medobčinskem vodstvu SZDL bodo dali pobudo za oceno optimalnosti oziroma racionalnosti sedanjega razmerja in števila tovarniških listov (ki so gotovo potrebni, če so v vlogi aktualnega pripomočka v procesu političnega dela in neracionalni, če so zgolj faktografska kronika življenja in dela nekega kolektiva) ter občinskih glasil in regijskim glasilom. Enako vprašanje naj bi postavili v okviru republiške konference SZDL glede optimalnosti obstoječih dnevnikov in tednikov na republiški ravni.
- V okviru sveta občin celjskega območja je potrebno čimprej obravnavati ter dogovoriti ustrezne rešitve materialnih pogojev za nemoteno delo Radia Celje in Novega tednika.

V soboto proslava na Čreti

V spomin na prvo frontalno bitko Štajerskega bataljona, ki je bila pred 43. leti pri Katarini na Čreti, bo tam v soboto ob enajsti uri proslava, na kateri bo slavnostni govornik častni občan žalske občine Tone Bole. V kulturnem sporedu bodo nastopili učenci osnovne šole iz Braslovč in tamkajšnjega kulturno prosvetnega društva. Na Čreto je možen dostop z avtomobili z Vranskega, Letuša in Pustega polja. Na slovesnosti bodo v teritorialno obrambo sprejeli tudi več mladincev iz žalske občine.

J. V.

Skupščina ZMDA Kozjansko 84 brez delegatov brigad

Na ponedeljkovi skupščini Zvezne mladinske delovne akcije Kozjansko 84 so delegati obravnavali končno poročilo o izvedbi akcije. Skupščina je bila dobro pripravljena, žal pa se skupščine ni udeležil niti en predstavnik mladinskih delovnih brigad, ki so v letošnjem letu delale na Kozjanskem.

Verjetno je bil temu kriv neprimerno izbran čas ter to, da bi predstavniki mladih iz vse Jugoslavije, ki bi se udeležili skupščine, izgubili dva delovna dneva. To pa je, če gre za delo mladinske organizacije, že preveč za našo družbeno skupnost.

Finančno je letošnja Zvezna mladinska delovna akcija Kozjansko uspela, saj so mladi opravili dela v vrednosti 16 milijonov dinarjev. Na skupščini so poudarili, da imajo še posebno velik učinek skupne udarne akcije domačinov z brigadirji in da je potrebno pri razdeljevanju delovišč upoštevati pripravljenost krajanov, da sodelujejo z brigadirji.

Delegati so sprejeli tudi osnutek delovnega plana za leto 1985, ki zajema razdelitev delovišč v šentjurski, laški in sevniški občini. Tako bodo v Laškem gradili dva vodovoda, izvajali melioracijska dela in posodabljali cesto v krajevni skupnosti Vrh nad Laškim. V občini Šentjur bodo nadaljevali z izgradnjo vodovoda Kapsl–Dobje, opravili nekaj melioracijskih in elektrifikacijskih del ter v Sevnici meliorirali kmetijske površine.

Na skupščini so ocenili za najboljšo delovno izmeno letošnje akcije 2. izmeno, najboljša brigada pa je bila **Mladinska delovna brigada Edi Daviđo** iz Beograda–Starega grada. Plakete Zvezne mladinske delovne akcije Kozjansko 84 pa so prejeli **Drago Mackošek** iz Šentjurja, **Tone Anderlič** iz republiške konference mladih, delovna organizacija **Tajfun iz Planine ter krajevni skupnosti Loka pri Zidanem mostu in Jurklošter.**

IVANA FIDLER

Razgibanost v razpravah še ne pomeni politične akcije

V mozirski ZK ugotavljajo še premalo pobud za odpravo slabosti

Tudi v mozirski občini so dosegli precejšnjo razgibanost in aktivnost vseh partijskih organizacij, saj so se v zadnjem mesecu sestali tudi nekateri aktivi, ki niso bili sklicani vse od kongresa. Pravtako so se bolj kot v preteklosti obrnili vase in se soočili s slabostmi in problemi v občini, v svojih osnovnih organizacijah. Vendar pa, kot so ocenili na seji občinskega komiteja, je pobud, da te slabosti tudi odpravijo, odločno premalo Razpravo o sklepih 13. seje CK ZKJ so v mozirskem občinskem komiteju povezali tudi s posebno razpravo o kadrovski politiki in vzgoji ter izobraževanju.

V vseh šestintridesetih osnovnih organizacijah in desetih aktivih so izrekli podporo sklepom, ki ne predstavljajo novosti, temveč zgolj opozarjajo na neuresničevanje dogovorjenega. V večini osnovnih organizacij so doumeli, da lahko le konkretizacija sklepov sproži tudi dejansko akcijo, vendar so ob tem zahtevali tudi natančnejšo opredelitev odgovornosti višjih partijskih organov. Če povzamemo razpravo v osnovnih organizacijah, so namenili največ pozornosti pojavom nezadovoljstva, zaradi večanja socialnih razlik, ki izhajajo iz nedela. Ob pogovorih o krizi socialistične morale in vrednost, je še posebno izražena nemoč do tistih, ki izkoriščajo demokratičnost za osebne interese. Za premagovanje teh pojavov, ki bolj razkrajajo našo družbeno skupnost kot pa posledice težav v gospodarjenju, so nujne tudi spremembe v zakonodaji in v organih pregona.

V ekonomski politiki bi se morali odločneje spopasti z vsemi monopolnimi pojavi, ki se skrivajo pod krinko panožnega samoupravnega sporazumevanja o cenah, ter s tistimi organizacijami, ki izkoriščajo trenutni položaj na tržišču. Eni in drugi neupravičeno posegajo po dohodku drugih delavcev, ter s tem ustvarjajo lažno podobo svoje uspešnosti, v praksi pa povzročajo nepopravljive posledice. Koliko je takšnih pojavov znotraj mozirske občine, na seji komiteja ni bilo slišati so pa bili konkretnejši ob razpravah o gospodarjenju. Kritike so bili deležni tudi operativni organi, ki sprejemajo preveč načelna stališča. Težnje po administriranju in prevladujoči vlogi izvršilnih organov so na-

Kakšnih posebnih primerov diferenciacije v vrstah mozirskih komunistov ni bilo, le nekaj boječih primerov, od katerih so na seji še posebno izpostavili slabo delo v osnovni organizaciji delovne skupnosti skupnih služb v Gorenju Glin, kjer partijske organizacije v ostalih tozdih sicer dobro delajo, v delovni skupnosti pa se vrsta komunistov ni sprijaznila s partijskimi kaznimi. Nesprejemljivo je namreč, da zaradi nekaterih užaljenih komunistov partijsko delo v neki osnovni organizaciji zamre. Podobno je v delovni skupnosti gozdnega gospodarstva, kjer gre za pojave oportunizma in neenotnosti med komunisti. Tako kot za prvo delovno organizacijo tudi za to velja, da je delo komunistov v tozdih boljše.

mreč prisotne tudi v občini, a ne izvirajo samo od tam, tako da se ustvarjalna, samoupravna in oblastna vloga skupščine vse bolj izgublja.

Posebna razprava o kadrovski politiki in vzgoji ter izobraževanju v občini je bolj kot iskanje rešitev pomenila prikaz stanja. Nakazali so poti pri reševanju problemov kadrovanja, dajanju družbenih priznanj, opozorili na potrebo spopada z zaprtostjo posameznih organizacij v občini. Spregovorili so o krajah kadrov med posameznimi organizacijami, ter posebej omenili Elkroj. Ker v preteklosti dologoročni kadrovski politiki niso namenili dovolj pozornosti, so danes v težavah tudi v Gozdnem gospodarstvu, kjer primanjkuje strokovnjakov. Bistven korak pri določitvi ciljev kadrovske politike so zaenkrat storili le v delovni organizaciji Gorenje Glin.

Kdo in kakšna struktura učiteljev v občini Mozirje poučuje bodoče delavce, je bil osnovni namen razprave o vzgoji in izobraževanju. Med ugotovitvami razgovora je tudi ta, da se mozirsko združeno delo premalo vključuje v oblikovanje in pomoč pri uresničevanju izobraževalnih ciljev.

R. PANTELIĆ

Sklepi naj pomenijo prelomnico

Gospodarske naloge v ospredju razprav konjiških komunistov

Komunisti v konjiški občini opozarjajo na neuresničevanje samoupravnih sporazumov in drugih dogovorov, za kar kasneje nihče ne odgovarja. Odgovornosti je treba dati ime in priimek, bolje urediti davčno politiko, uresničevati temeljna načela gospodarske stabilizacije in bolje izkoriščati lastno znanje in zmožnosti.

To je le nekaj misli iz zaključka ocene razprav, v katerem so v Slovenskih Konjicah poudarili, da naj 13. seja ostane nekakšna prelomnica pri delu in aktivnostih v Zvezi komunistov in zato tudi razprava ne sme ostati zaključena, ampak naj ostane stalna naloga komunistov.

Znotraj Zveze komunistov je treba zaostriti odgovornost od najnižjega nivoja do najvišjega, kajti v nasprotnem primeru je vprašljiv temeljni instrument sporazumevanja in dogovarjanja. In tam, kjer le-to ni učinkovito, je to često voda na mlin etatističnim in administrativnim težnjam. Kajti ne gre si zatiskati oči pred dejstvom, da veliko ljudi potem misli, da je bolj učinkovito in lažje odločanje po državni poti, često prevelikim odtujevanjem služb samoupravnih interesnih skupnosti od dejanskih problemov, kar slabo vpliva na krepitev samoupravljalske zavesti. Tudi to je področje, kjer čaka komuniste še veliko dela.

Uresničevanje gospodarske stabilizacije, ki je bila povsod v ospredju razprav, pomeni tudi beg od velikih gradenj in usmeritev v boljšo izkoriščenost obstoječe proizvodnje. Zato pa je potrebno bodoči razvoj izredno skrbno načrtovati, kar naj zagotavlja ustrezna kadrovska politika, pri čemer pa je potrebno pobegniti od uravnilovke, za katero marsikod še težijo.

Ena od stalnih nalog Zveze komunistov ostaja tudi delo z mladimi, ki jih je potrebno z zglednim delom pritegniti k aktivnemu sodelovanju. Tudi mladi sami so v svojem aktivu močno nasprotovali kampanjskemu sprejemanju v Zvezo komunistov.

Sicer pa so v konjiški občini v vseh osnovnih organizacijah podprli sklepe 13 seje v upanju, da le-ti ne bi ostali samo na papirju, kot že mnogi do sedaj.

MATEJA PODJED

V konjiški občini je precej osnovnih organizacij, ki letos niso sprejele nobenega novega člana, so pa tudi take osnovne organizacije, ki svojih vrst niso okrepili že tri leta, kot v: LIP-tozd žaga, IMP-tozd ISO, Kongrad, Kmetijska zadruga, Elektro-radio, Krajevna organizacija Vitanje in Kovinar.

Neuspešna so bila prizadevanja za včlanjenje mladih delavcev iz kmetijske dejavnosti. Ta ugotovitev pa obvezuje zlasti osnovne organizacije Zveze komunistov kmetijske zadruge, gozdnega gospodarstva in komuniste krajevnih organizacij k večji lastni zavzetosti.

Razprave o predlogih sklepov 13. seje so marsikje tudi prevetrile članstvo osnovnih organizacij. Pred začetkom razprav in med razpravami so v konjiški občini v 12 osnovnih organizacijah izrekli 25 vzgojno-političnih ukrepov, in sicer 5 tovariških kritik in 10 opominov, 10 članov pa so izključili iz Zveze komunistov.

je dejal Jože Florjančič, ki se je udeležil seje občinskega komiteja v Slovenskih Konjicah.

Prav tako je treba bdeti nad

TEDEN DOMAČEGA FILMA - CELJE

O razmejitvi odgovornosti

Šmarski komunisti o predlaganih sklepih 13. seje

Na razširjeni seji občinskega komiteja ZKS Šmarje pri Jelšah. so ocenili, da so bile razprave v osnovnih organizacijah preslabo obiskane, da pa so bile marsikje kritične in konkretne. V osnovnih organizacijah s področja gospodarstva so se razprave pretežno nanašale na uresničevanje programa dolgoročne gospodarske stabilizacije. Komunisti so najčešče ocenjevali, da so pozitivni premiki danes že vidni, pri tem pa opozarjali, da stabilizacije, izključno z več dela, ne bo mogoče dobro izpeljati. Potrebni bodo vsebinski premiki, vključno s prestrukturiranjem šmarskega gospodarstva, več pozornosti bo treba posvetiti znanju, strokovnosti in nagrajevanju po delu.

Ocene so bile ostre zlasti tam, kjer imajo delavci najnižje osebne dohodke. Da se bo treba vprašati, od kot oziroma kje izvirajo vzroki za slabe rezultate gospodarjenja, so marsikje poudarjali. Zaskrbljenost v delovnih kolektivih povzročajo tudi slaba likvidnostna situacija, pomanjkanje obratnih sredstev in naraščajoče obresti, ki zmanjšujejo dohodek. Neurejene so tudi tržne razmere in nerazumljiva cenovna razmerja.

Veliko pozornosti so komunisti v razpravah namenjali nagrajevanju po delu, pri tem pa zahtevali, da se ponovno prouči sedanja normativna urejenost v samoupravnih splošnih aktih. Prispevku posameznika se bo treba v bodoče bolj posvečati.

Komuniste v osnovnih organizacijah v krajevnih skupnostih občine Šmarje pri Jelšah skrbi zlasti padanje realnih osebnih dohodkov in osebnega standarda, kritični so do dogajanj na področju kmetijstva, ki ob splošnih težavah ne more biti učinkovito oziroma donosno. Komunisti na terenu so tudi mnenja, da mora biti komunalni in infrastrukturni razvoj v skladu z materialnimi možnostmi in da mora biti vsaka naložba do grama pretehtana. So pa komunisti v krajevnih skupnostih nikakor ne morejo sprijazniti s tezo, da so za današnje stanje odgovorni kar vsi po vrsti. Krive oziroma odgovorne se čutijo le za stanje v lastnih okoljih. Še eno pomembno misel so ob tem izrekli: Vprašanje odgovornosti je treba razmejiti že pred sprejetjem odločitve.

MARJELA AGREŽ

Popravek

V zadnji št. NT z dne 18. 10. 1984 je bil objavljen zapis o razstavi inovacij v Žalcu. V tem članku pisec navaja, da na razstavi ni sodelovala Tovarna nogavic Polzela. Ta zapis je netočen. Če si je pisec razstavo ogledal, je prav gotovo videl v tretjem prostoru razstavnega salona pano Tovarne nogavic Polzela, kjer so bile s fotografijami in tekstom prikazane tri inovacije. Prav tako so te inovacije zapisane v priložnostnem biltenu, ki ga je ob tej razstavi pripravil občinski sindikalni svet v Žalcu.

Komisija za inventivno dejavnost – predsednik
MARJAN GALJOT

Mladi nočejo biti privesek

V Mozirju so premalo razpravljali o izobraževanju in zaposlovanju

Mladost ne sme biti ovira za javno izražanje mnenj, so poudarili mladi iz mozirske občine na svoji letni programski konferenci, a kljub temu ob obravnavi svojega dela in pri sprejemu nalog za prihodnje leto niso skoraj ničesar spregovorili o izobraževanju, zaposlovanju, štipendiranju, o problemih, ki so med mladimi najbolj prisotni. Največ so govorili o obeleževanju dneva in meseca mladosti ter o mladinskem prostovoljnem delu v občini.

Krivična bi bila trditev, da mladi v občini niso aktivni, malo je namreč mladincev, ki ne sodelujejo v številnih akcijah krajevnih skupnosti, pri organizaciji proslav, za kar so prejeli tudi priznanja, a vendar; ali mladé potrebujemo le takrat, ko je potrebno kaj narediti ali organizirati proslavo? **Drago Zgojznik** iz Glina je bil edini, ki je sploh sodeloval v razpravi in ki je opozoril tudi na drugo plat mladinskega dela. Mladinci v Glinu so tudi s konkretno akcijo v povezavi z občinsko konferenco začeli dokazovati, da niso le privesek ostalim družbenopolitičnim organizacijam, predvsem pa so spoznali, da si ne morejo privoščiti pasivnosti, saj bodo jutri oni nosilci družbenega življenja.

Med pomembnejšimi usmeritvami, ki so jih sprejeli, je vsekakor boljša notranja povezanost v posameznih osnovnih organizacijah, pa tudi oblikovanje novih mladinskih organizacij. Tudi številni kolektivi, kakor je npr. Zgornjesavinjska kmetijska zadruga, še nimajo mladinske organizacije. Pripravljajo tudi novo, zanimivejšo obliko občinske politične šole, več pozornosti pa bodo namenili tudi povezanosti mladih komunistov. Prvič se bodo tudi vključili v delo študentskega raziskovalnega tabora.

Pri obeleževanju meseca in dneva mladosti bodo poskrbeli za boljšo organizacijo lokalnih štafet, kako bodo proslavili svoj mesec, pa je predvsem odvisno od njih samih. O oblikah se bodo še dogovorili, poudarili pa so, da je možnosti za prikaz njihovega dela in ustvarjalnosti dovolj znotraj občinskega prostora. Sklenili so tudi, da bi se morala zvezna štafeta vsaj vsako drugo leto zadržati malce dlje tudi v njihovi občini.

Ob problemih prostovoljnega dela so največ govorili o smotrnosti organiziranja udeležbe na mladinski delovni akciji, če je v brigadi,

Mozirski mladinci nimajo v občini, če ne štejemo gostiln, niti enega prostora, kjer bi se lahko sestajali. Kljub temu, da je praznih in neizkoriščenih prostorov dovolj, do teh ne pridejo. Nekateri poizkusi so padli v vodo predvsem zaradi nevzdržnih cen najemnine.

tako kot letos, le 18 mladincev. Premajhno zanimanje za udeležbo v brigadi bodo skušali izboljšati z boljšim obveščanjem, v pomoč pri tem pa naj bi jim bila tudi socialistična zveza.

R. PANTELIČ

Oživljanje dela v ZSMS Šentjur

Na posameznih občinskih konferencah mladih vse bolj ugotavljajo, da aktivnost med mladimi zamira. Tako so se v Šentjurju odločili, da v okviru centra za idejno politično delo pri občinski konferenci preučijo delo v posameznih osnovnih organizacijah.

V okviru centra so že ustanovili posebno komisijo, ki bo pričela z delom v prihodnjem tednu, torej v času, ko se bodo v osnovnih organizacijah odvijale programsko-volilne konference. Problemi s katerimi se srečujejo posamezne mladinske sredine, so več ali manj že znani, zato je osrednja naloga komisije, da poišče konstruktivne rešitve za vsako posebej. Seveda pa to ne bo lahko delo, če vemo, da so največje težave mladih v tem, da nimajo primernih prostorov in da jih v krajevnih skupnostih in delovnih organizacijah pri pomembnejših odločitvah vse preradi prezrejo.

IVANA FIDLER

TAKŠNI SMO!

Dom na Golovcu

Na meji s KS Gaberje je v čudovitem parku dom za odrasle duševno prizadete osebe.

V tem domu živijo ljudje, ki so prizadeti od rojstva ali so v otroštvu preboleli kakšno hudo bolezen, ki jim je pustila posledice na duševnosti. Zato ne morejo delati v tovarnah, kjer so njihove sposobnosti prilagajanja zmanjšane. To so telesno odrasli ljudje, ne pa umsko. Zato prosimo, da jih takšne kot so, okolica tudi sprejema. To so nežni, pozornosti in topline željni ljudje, ki zelo hitro začutijo ali jih imajo ljudje okoli njih radi in se temu primerno v stikih tudi odzivajo.

Pri nas dopoldne delajo v prirejenih delovnih pogojih. Popoldanski čas pa skušamo organizirati tako, da bi bil čim bolj podoben družinskemu življenju.

Zelo smo razočarani, ker se nam v zadnjem času dogajajo kaj naprijetne reči, prihajamo v konflikte s krajani Nove vasi.

Z vrta nam neodgovorni ljudje odnašajo pridelke, ki so jih s svojimi rokami in trudom, ob pomoči delovnih terapevtov pridelali naši varovanci. Še bolj žalostno in grdo pa je to, da prihajajo v park otroci iz okoliških naselij in obmetavajo z jabolki in kamenjem naše varovance ter jih zasmehujejo. Žal po dejanju zbežijo, da z njimi ni mogoče opraviti razgovora.

S tem našim kratkim opisom pozivamo vse krajane Nove vasi, da svojim otrokom razložite kdo so naši varovanci in jim tudi pojasnite da je zelo hitro mogoče postati invalid. Dovolj je samo visoka temperatura, ki okvari možgane ali nerodni padec. Tako se zelo hitro iz zdravega spremenite v invalidnega človeka, zato se ni pametno norčevati iz invalidov.

Upamo, da boste vzeli naš poziv resno in v bodoče ne bo prihajalo do podobnih neprijetnosti.

Za kolektiv doma Golovec ravnatelj:
Prof. Hrnčič-Tominšek Lidija

To pismo je bilo objavljeno v glasilu SZDL KS Nova vas, v zadnji številki Krajana.

Ne moremo kaj, da k temu ne bi dodali nakaj svojih misli, ki se porajajo ob tem pretresljivem pismu.

Najprej tole: Odrasle krajane Nove vasi, ki kradejo zelenjavo otrokom, ki jo obdelujejo z ljubeznijo, je potrebno najti in jih kaznovati s ustreznim moralnim dodatkom. Če se to ni zgodilo do zdaj, je potrebno odslej naprej, kajti pojav tovrstnega vandalizma najbrž ne bo ostal osamljen.

Naši otroci pa so takšni, kakršne smo vzgojili. Če je nekaterim staršem vzgoja odvečno breme, naj svoje opravi vsaj šola, ki stoji v bližini doma na Golovcu. Tu se otroci ne samo učijo, ampak tudi vzgajajo. Prepričani smo, če bi otroke podučili o njihovih vrstnikih, ki so duševno prizadeti, pa zato nič manj vredni člani naše družbe bi nasvet najbrž ne naletel na gluha ušesa. Otrokom spregovori iz srca in znali bodo prisluhniti besedam.

Če bi k tej dvojni dimenziji vzgoje dodali še tretjo, na katero v naši stehnizirani družbi večkrat pozabljamo. Na srčno kulturo, ki ni le odraz vzgoje, ampak odčitava najbolj subtilne odtenke, ki jih naši otroci vsrkavajo vase iz okolja, v katerem živijo. Če pa je to za vse človeške stiske ravnodušno, potem se dogajajo take stvari, kot so se na domu Golovec v Celju.

ZDENKA STOPAR

Zakaj med mladimi ni zanimanja za prostovoljno delo?

Osrednja tema zadnje brigadne konference šentjurskih brigadirjev je bilo vprašanje, zakaj med mladimi ni več zanimanja za mladinsko prostovoljno delo. Ugotovili so, da daje širša družbena skupnost vse premalo podpore mladim, ki se v poletnih mesecih odločijo za odhod na mladinske delovne akcije. Tako se mladi delavci srečujejo s težavami v svojih delovnih organizacijah, dijaki in študenti pa počitnice izkoristijo za plačano počitniško delo.

Šentjurski mladinci, ki so sodelovali v mladinski delovni brigadi Miloš Zidanšek, so se letos pred odhodom na akcijo v Požeško kotlino srečevali s številnimi težavami, kako popolniti mesta v brigadi. Veliko mladih, ki je želelo oditi na akcijo, je moralo ostati doma, da proizvodni proces v delovnih organizacijah ne bi bil preveč okrnjen. Mladi so na brigadni konferenci ugotovili, da do težav pri evidentiranju brigadirjev verjetno ne bi prihajalo, če bi mladinci brigadirji pokazali večjo aktivnost preko vsega leta. Tako so se odločili, da posvetijo večjo pozornost lokalnim delovnim akcijam v občini in tako vzbudijo večje zaupanje ostalih delavcev in vodstvenih kadrov v svojih delovnih organizacijah.

Z lokalnimi delovnimi akcijami bodo pričeli že v jesenskem obdobju in sicer nameravajo dva dni zasipavati jarke za kanalizacijo v brigadirskem naselju Jože Perčič v Šentvidu pri Planini, načrtujejo pa tudi ureditev okolice spominskega obeležja na Resevni in prostorov kluba brigadirjev. Prav tako bodo šentjurski brigadirji pokazali svojo prisotnost v kraju tudi v zimskih mesecih, saj nameravajo čistiti zaledenele pločnike, ki v Šentjurju še preradi ostajajo neočiščeni.

Sklepi brigadne konference mladinske delovne brigade Miloš Zidanšek iz Šentjurja veljajo predvsem za mlade delavce, ki se odločajo za mladinsko prostovoljno delo. Odprto pa je ostalo vprašanje, kako spodbuditi dijake in študente, da bi tudi med njimi poraslo zanimanje za mladinske delovne akcije. Morda bi v centrih za mladinsko prostovoljno delo in na občinskih konferencah mladih morali več skrbi posvetiti razvoju mladinskih delovnih in raziskovalnih taborov? Oblikam prostovoljnega dela, ki nudijo več ustvarjalnih možnosti za mlade, torej. Časa za razmišljanje ni več veliko, če nočemo na pomlad spet jadikovati, da med mladimi tako ali tako ni več pripravljenosti za odhod na mladinske delovne akcije.

IVANA FIDLER

Mladini je najtežje pri zaposlovanju

Težave pri zaposlovanju mladine, nerešeni problemi usmerjenega izobraževanja, neustrezna delovna praksa in naraščanje brezposelnosti so slabosti celjske občine pri zaposlovanju v tem letu. O njih je obširneje spregovorilo predsedstvo občinskega sveta ZSS.

Številne organizacije združenega dela so letos zmanjšale število zaposlenih, v mnogih so omejili izmensko delo, sočasno pa narašča nadurno delo. Odstotek delavcev, ki delajo samo v eni izmeni se je povečal od 64,5 na 69,7 odstotkov. Delovne organizacije, ki so izmensko delo povečale so redkost, največja med njimi pa Železarna.

Med iskalci zaposlitve, ki jih je bilo v polletju 404, je bilo 137 takšnih, ki so zaposlitev iskali prvič, med njimi pa predvsem mladi iz šol. Glavno mladina se srečuje z največjimi težavami. Razprava je opozorila, da delovna praksa v številnih organizacijah združenega dela ne zagotavlja učencem pridobivanja določenega znanja. Vse več je mladih, ki ne prejemajo štipendij in nima zagotovljene delovne prakse in kasneje tudi pripravništva in zaposlitve. Zagotavljanje pripravništva postaja vse bolj trd oreh. Letos so na primer organizacije združenega dela načrtovale 718 pripravniških mest, pričakujejo pa, da bo potreb preko tisoč.

Sindikati se bodo morali z vsem tem resno spoprijeti. Ob obravnavi devetmesečnih rezultatov gospodarjenja bodo zato morali poglobljeno spregovoriti tudi o uresničevanju politike zaposlovanja in tudi ukrepati. Težišče mora biti v zaposlovanju mladih z nadomeščanjem nadurnega dela in širjenja izmenskega dela ter skrbi za zagotovitvi ustreznega pripravništva. Občinski odbori sindikatov dejavnosti bodo posebej obravnavali organizacije, ki odstopajo od dogovorjenih obveznosti pri zaposlovanju, svoje pa naj bi pri pripravništvu naredila še Medobčinska gospodarska zbornica.

MILENA B. POKLIČ

POGLED V SVET s kovinotehno

»Zgodovinske« kitajske odločitve

Piše August Pudgar

Po enotedenskem zasedanju za zaprtimi vrati so v Pekingu 20. oktobra objavili sporočilo tretjega plenuma CK KP Kitajske, ki so ga domači in tuji komentatorji takoj označili kot drugo zgodovinsko prelomnico v novejšem razvoju te dežele. Plenum CK je sprejel načelna izhodišča za krepitev gospodarske reforme, ki so jo začrtali na prvem »zgodovinskem zasedanju«, to je decembra pred šestimi leti, ko je prav tako za zaprtimi vrati zasedal drugi plenum CK KPK.

Ker gre za zelo pomembna dogajanja, ki niso povezana samo s prihodnjim razvojem več kot milijarde kitajskega prebivalstva, temveč bodo imela prejkone tudi širši mednarodni odmev, je treba poseči nekoliko nazaj, da bi vsaj v grobih potezah pojasnili te dogodke. Decembra pred šestimi leti se je politično vodstvo dežele, ki je moralo prej politično obračunati s tako imenovanimi »levičarskimi« napakami iz preteklosti (vključno z Mao Zedongovimi), začrtalo novo strategijo Kitajske na notranjem in mednarodnem področju. Notranjo opredeljuje politika »štirih modernizacij« (se pravi, modernizacija vseh pomembnih področij družbenega življenja, od gospodarstva do kulture in znanosti), zunanjo dimenzijo pa politika odprtih vrat do tujine in miroljubnega sožitja.

Na Kitajskem so se sočasno lotili gospodarskih reform v kmetijstvu in v industriji. V petih reformnih prizadevanj se je pokazalo, da so v preobrazbi kmetijske proizvodnje dosegli presenetljivo dobre rezultate, kar jim priznajo tudi v tujini. Ti rezultati pa so bili možni z uvajanjem nekaterih temeljnih sprememb v kmetijstvu: dekolektivizacija, osebna materialna stimulacija za večjo in bolj kakovostno proizvodnjo in kreditiranje kmetijske proizvodnnje.

Takšnega vsebinskega zasuka kitajska vas ni doživela v dolgih stoletjih in celo tisočletjih bogate zgodovine dežele. Rezultati so se pokazali v nekaj letih: kmetijska proizvodnja se je v petih letih povečala več kot za polovico, dohodek na kmečkega prebivalca se je povečal skoraj za dvakrat.

Po drugi strani se je pokazalo, da reforma v mestnem gospodarstvu ni dala želenih rezultatov, kajti kitajsko gospodarstvo je še vedno vse preveč centralizirano in tudi zbirokratizirano, da bi se mogle uveljaviti osebne pobude delavcev. Poskušali so z različnimi načini materialne stimulacije, ki se niso obnesli. Tretji plenum CK KPK je izpričal politično odločenost, da je treba z reformo v mestnem gospodarstvu nadaljevati in jo okrepiti, kajti za Kitajsko ni druge poti, kakor da s pospešenimi koraki stopi po poti modernizacije gospodarstva in vseh drugih pomembnih družbenih sestavin, če se seveda hoče rešiti zaostalosti in nerazvitosti.

Odločitev političnega vodstva, v katerem se po vsem videzu bijejo tudi hudi spopadi med privrženci različnih pogledov na kitajski razvoj, je nedvomno izredno pomembna. Mestno gospodarstvo (industrija, promet, trgovine, gradbeništvo, storitvene dejavnosti) namreč sestavlja več kot milijon državnih in kolektivnih podjetij, ki zaposlujejo okrog 80 milijonov delavcev in uslužbencev in ustvari približno štiri petine narodnega dohodka v industriji in v storitvah. Glavne zahteve so povezane z decentralizacijo gospodarskega planiranja in odločanja ter z materialno stimulacijo delavcev in uslužbencev. Od uspeha ali neuspeha teh prizadevanj pa je seveda odvisna modernizacija Kitajske, ki je velikanskega pomena tako za to državo kot v širših mednarodnih razmerjih.

Celjsko gospodarstvo zaostaja v svojem tehnološkem razvoju

Brez usposobljenih delavcev in tehnološkega razvoja ni napredka. Tega se v celjski občini v polni meri zavedajo ob načrtovanju razvojnih možnosti za naslednje srednjeročno obdobje, ki predstavlja prvi korak k uresničevanju dolgoročnega plana. Zaradi razmer, kakršne so pri usposobljenosti delavcev in pri tehnološki ravni, si višjega cilja, kot je doseganje slovenskega povprečja do leta 2000, ni mogoče zastaviti.

Načrtovanje kadrov, dosledno usmerjanje v izobraževanju, razvoj kadrov v organizacijah združenega dela in razvoj razvojnorazskovalne dejavnosti v tesnem prepletanju z množično inventivno dejavnostjo so naloge, ki lahko le delno pomagajo preseči tehnološko zaostajanje in izrazito zastarelost opreme celjske industrije.

Zastarela proizvodna oprema celjske industrije, ki je v osemdesetih odstotkih že odpisana, seveda ne omogoča uvajanja računalniške oziroma informacijske tehnologije, ki predstavlja v razvitih gospodarstvih osnovo tehnološkega razvoja in povečanja produktivnosti.

Sicer pa že pri avtomatizaciji delovnih priprav v občini ni bilo kaj bistvenega narejenega. Prevladujejo stroji z ročnim streženjem, še zlasti v kovinsko-predelovalni industriji, strojegradnji, kemični industriji, proizvodnji končnih tekstilnih izdelkov in proizvodnji nakita. Na polavtomatih v celoti temelji predelava papirja, grafika, proizvodnja tkanin in velik del lesne industrije. Avtomati imajo večji delež le v črni metalurgiji in predelavi nekovin ter delno v proizvodnjah in naložbah v zadnjih letih.

Računalnikov celjska industrija skoraj ne uporablja. V posameznih proizvodnih procesih jih uporabljajo le Železarna, EMO, LIK Savinja in Ingradova industrija gradbenega materiala. Vendar pa so možnosti za postopno uvajanje računalniško krmiljenih strojev in jih ponekod že načrtujejo.

Nikakršnih možnosti pa sedaj in v prihodnjih desetih letih ne vidijo za uvajanje celičnih obdelovalnih sistemov in robotov. Izjema so le skromna predvidevanja za njihovo uporabo v kovinsko-predelovalni industriji.

Ob tolikšnem tehnološkem zaostajanju je pospešen razvoj nuja, saj bo samo ta lahko omogočil večjo produktivnost in s tem tudi možnosti za enakovreden nastop na tujih tržiščih. Vsak korak na tej poti je dobrodošel. Računalniške dneve, ki jih pripravlja Zveza organizacij za tehnično kulturo skupno z nekaterimi delovnimi organizacijami Celja in Zavodom Golovec, že lahko označimo za stopinjo na tej poti.

MILENA B. POKLIČ

Računalniški dnevi bodo v Golovcu od 7. do 9. novembra. V Celju bodo prvič, namenjeni pa bodo tako pedagogom osnovnih in srednjih šol kot delovnim organizacijam. S tem bo neločljivo povezana še poslovnost, organizatorji pa pripravljajo privlačne računalniške igre tudi za najmlajše obiskovalce. Razstavljeni izdelki bodo skupno z vrsto spremljajočih prireditev brez dvoma pomagali spoznavati veliko možnosti, ki jih dajejo računalniki v vsakodnevnem življenju in delu.

ZRCALO

Riše Bori Zupančič

Vedno je še nekaj zadaj

Ob prekinitvi dela v šentjurskem Tolu

Menda je ni prekinitve dela, ki bi nastala zaradi enega samega razloga. Tudi za tisto, ki je bila prejšnji torek za dobro uro ob zamenjavi izmenj v šentjurskem Tolu to velja. Razkrivanje celovitega ozadja in razmer v tej delovni organizaciji je prekinitev vsekakor vzpodbudila. Največ naj bi dal skupni sestanek predsedstva občinskega sveta Zveze sindikatov, izvršilnega odbora osnovne organizacije, samoupravnih organov in odgovornih delavcev Tola.

Osnovni razlogi za nezadovoljstvo so se razkrili že ob prekinitvi dela. Izplačani osebni dohodki za mesec september so bili nižji kot v prejšnjih dveh mesecih, ko so delavci v dveh delih prejeli poračun za dobro poslovanje v prvem polletju v višini 60 odstotkov mesečnih osebnih dohodkov. Že ko so se odločili za poračun so se dogovorili, da bodo zvišali vrednost točke, ko bodo znani devetmesečni rezultati poslovanja. O tem so sklepali na zboru delavcev in na seji delavskega sveta, a po oceni predsedstva občinskega sveta ZSS je bilo odločanje v času letnih dopustov dokaj površno in večina delavcev ni poznala samega postopka izplačila.

Sicer pa so v Tolu osebni dohodki dejansko nizki – s povprečnim osebnim dohodkom okoli 18.000 in z najnižjimi pod 13.000 so na repu občine in republiškega povprečja, pa čeprav letos dobro gospodarijo in so polletne načrte presegli za 7 odstotkov, saj se že kažejo uspehi preusmerjanja v bolj zahtevno proizvodnjo, usmerjeno tudi v izvoz. V prvem polletju so sicer že dvignili osebne dohodke za 45 odstotkov, a to pri nizkih osnovah iz preteklih let in izredno previdni politiki delitve sredstev zanje ne pomeni mnogo.

Vse to bo še ob nadalje ugodnih rezultatih poslovanja mogoče preseči. Mnogo težje pa bo naravnati izkrivljene medsebojne odnose med vodstvom, strokovnimi delavci in delavci v neposredni proizvodnji, zlasti pa samoupravne odnose v delovni organizaciji. Ravno zaradi nezadovoljstva z njimi tudi direktor delovne organizacije Stanko Zupanc vztraja pri odstopu, ki ga je ponudil ob prekinitvi dela.

MILENA B. POKLIČ

Kovinotehna na 29. mestu

»Ekonomska politika« je izdala pregled podatkov o najuspešnejših delovnih organizacijah po posameznih področjih lani v Jugoslaviji. Med 60 največjimi organizacijami združenega dela s področja trgovine in gostinstva v letu 1983 po celotnem prihodku je na 29. mestu Kovinotehna Celje, medtem ko je bila leto prej šele dvainštirideseta. Med delovnimi organizacijami iste panoge pa je celo na enajstem mestu, medtem ko med slovenskimi na osmem. Vzpon je zaradi uspehov zunanje trgovine z izvozom na konvertibilno področje ter nadaljnjim razvojem maloprodaje.

Med 200 delovnimi organizacijami na celotnem področju gospodarstva, ki so presegle 4,5 milijard dinarjev skupnega dohodka, pa je Gorenje SOZD na 26. mestu (letu 1982 na 33.), Kovinotehna na 102., SOZD Merx Celje 106., SOZD Hmezad Žalec 120., SOZD Agros Šempeter 153., REK Velenje 169., Cinkarna 238. in Aero 246. Napredovali so Kovinotehna, Gorenje, Agros in Cinkarna, nazadovala pa REK Velenje in Aero.

TV

Poslovni dnevi EMO

V prostorih ŠRC Golovec v Celju se od ponedeljka do petka predstavlja delovna organizacija EMO. Razstavljeni izdelki na 480 kvadratnih metrih pokritih in 500 kvadratnih metrih odkritih površin so nemenjeni poslovnim partnerjem EMA iz vse Jugoslavije. Od poslovnih dnevov pričakujejo vrsto sklenjenih dogovorov, pogodb in samoupravnih sprazumov.

MBP

Pohištvo Šempeter izvaža

Kolektiv temeljne organizacije Pohištvo Šempeter v sestavi LIK Savinja Celje, vse leto izpolnjuje zahtevano nalogo, premostiti težave iz preteklega leta in ustvariti trdne temelje za perspektiven razvoj. Rezultati teh prizadevanj so ugodni in lahko zapišemo, da so po nekaterih odločnih spremembah v proizvodni usmeritvi v Šempetru »našli samega sebe« in si v pohištveni industriji priborili svoj prostor.

Napore so vložili predvsem v dvig produktivnosti dela, boljši izkoristek vseh vrst materialov, borbo za čim manjše zaloge in kot najvažnejše – opredeliti najboljši in najugodnejši program glede na svoje zmogljivosti in posebnosti.

V Šempetru gre namreč za odločen poseg v obstoječo prakso in miselnost, da je potrebno proizvajati niz programov z zelo širokim izborom elementov (kar skriva v sebi nevarno past visokih zalog). Še lani so izdelovali kar deset programov, kar je bil tudi vzrok za slabše poslovne rezultate.

»Naša današnja usmeritev je zelo enostavna,« pravi **Jože Cerovšek,** direktor TOZD. »Proizvajati kosovno pohištvo za švedsko firmo IKEA, tako da vsak kos pohištva proizvajamo neprekinjeno dva meseca. Vzporedno s temi programi pa teče proizvodnja programa Peter, ki je po ugotovitvah najbolje prodajani pohištveni program v Jugoslaviji v zadnjih desetih letih.«

Za šempetersko Pohištvo je značilna usmerjenost v izvoz, saj je razmerje 70 proti 30 v korist prvega. Letno bi tako izvoz presegel milijon dolarjev. V izvoz bi lahko praktično usmerili vso proizvodnjo, vendar se zavedajo, da morajo ohraniti stik z domačim kupcem.

Ciril Šuster pri skobljanju elementov.

Izvažajo ekskluzivno za firmo IKEA in sicer v Avstrijo, ZRN, ZDA, Kanado in seveda na Švedsko. Ta znana multinacionalka ima svoje blagovnice na vseh celinah, proizvodi Šempetra pa so predstavljeni na vidnem mestu njihovega letnega kataloga, ki izhaja v kar 20 milijonih izvodov. Letošnja naročila so tolikšna, da jih ne bodo uspeli izpolniti, del bodo prenesli v prihodnje leto, čeprav je že vse prvo polletje zasedeno s fiksnimi naročili. Pomembno pa je tudi to, da je IKEA zelo dober plačnik, med drugim so jim ponudili tudi pomoč pri nakupu novega skobeljnega stroja (na sliki). Jasno pa je, da kljub takšni usmeritvi v Šempetru ne bi uspeli, če njihovi izdelki ne bi bili Kakovostni.

M. SENIČAR
Foto: T. TAVČAR

Dober komunist ali trgovec

Komunisti Kovinotehne opozarjajo na vrsto nasprotij

Težak, neenakopraven položaj trgovine v združenem delu prinaša s seboj splet nasprotij v položaju komunistov. V Kovinotehni so na problemski konferenci Akcijske konference Zveze komunistov o njih spregovorili odkrito ob obravnavi uresničevanja razvojnih nalog delovne organizacije v skladu s sklepi 13. seje Centralnega komiteja Zveze komunistov Jugoslavije.

Položaj trgovine v naši družbi je bila ena osrednjih tem. Na slabosti so komunisti uspešno opozarjali in njihove pobude so prišle vse do najvišjih organov federacije, a vsebinskih sprememb niso dosegli. Borba za enakopravnost tako ostaja, slab položaj pa s seboj prinaša tudi poglobljena razmišljanja o njem in spoznanja, da trgovina mora izgubiti klasično vsebino ter se usmeriti tudi v prodajanje znanja in oblikovanje celovitih poslov.

Občutek nemoči in brezplodnosti jih pogosto zajame pri spremljanju delovanja delegatskega sistema. S pomočjo in sodelovanjem strokovnih služb so delegati Kovinotehne prispevali že številne tehtne razprave in pripombe, na primer v zboru združenega dela. Večina jih je zaradi preglasovanja molčeče večine delegatov propadla. Tudi zato je bil potreben ponoven sklep, da so komunisti dolžni vzpodbujati delegate in jim pomagati.

Položaj komunista v trgovini še posebej otežuje dvojnost ki so ji vedno znova izpostavljeni kot komunisti in kot trgovci. Kot komunisti bi morali dosledno zastopati stališče, da se razmere nebodo spremenile na primer z dvigovanjem marže, truditi bi se morali za čimširši izbor izdelkov. A ne eno ne drugo ne omogoča uspešnega poslovanja.

Prav tako težko je iskanje pravega razmerja med ekonomskim položajem in zaposlovanjem. Še celo lastne štipendiste vse težje zaposlujejo, v maloprodaji je še preveč zaposlenih. Če bi prešli na ekonomsko edino upravičen deljen delovni čas, bi bilo delavcev še preveč, vsi pa bi se znašli v težkem položaju, saj ni pripravljenost, da bi se jim drugi prilagajali, pa naj gre za prevoze ali za otroško varstvo.

Nekaj pa so se v Kovinotehni trdno odločili – socialno varnost bodo zagotavljali le z delom. To pa pomeni spremembe pri nagrajevanju, ki jih v tem času že pripravljajo. Z njimi postavljajo v večjo odvisnost od temeljnih organizacij „delovno skupnost in uvajajo različno nagrajevanje po temeljnih organizacijah – pač glede na uspešnost.

MILENA B. POKLIČ

Narodna bit odvisna od gospodarske moči

V Pliberku smo se pogovarjali o boljšem sodelovanju čez »most manjšine«

Kmečka gospodarska zadruga in posojilnica v Pliberku sta prejšnji teden pripravili skupno z Zvezo slovenskih zadrug iz Celovca novinarsko konferenco, ki so se je poleg novinarjev z obeh strani meje, celovškega predstavništva Gospodarske zbornice SFRJ udeležili še predstavniki celjske in koroške medobčinske gospodarske zbornice, Ljubljanske banke, Cestnega podjetja Maribor, pa seveda posojilniški in zadružni delavci iz Pliberka.

»Nočemo nikakršne miloščine od matice, ampak si želimo še boljšega sodelovanja v obojestransko korist,« je bilo eno temeljnih sporočil tega pogovora. Ne gre zgolj za izredno pestro in ceneno ponudbo zadružne blagovnice, ki so jo z zavidljivo mladostno zagnanostjo Slovencev v Pliberku odprli pred dvema letoma – žal, mesec dni pred uvedbo depozita z naše strani, niti za splošno trgovsko ponudbo Pliberka, ki je večkrat večja glede na potrebe pliberške občine. Povsem jasno je, da to območje tudi trgovsko računa na obmejne občine in širše na naši strani, kar v pliberški zadrugi potrjujejo tudi tako, da prodajajo že precej blaga naših delovnih organizacij, pri čemer so se dobro povezali s Slovenj Gradcem.

Predvsem gre za to, da s pomočjo Zveze slovenskih zadrug, naše združeno delo lahko pridobi vrsto zanimivih gospodarskih in drugih informacij za izvoni predor na avstrijsko tržišče. Dejstvo je, da sta gospodarska moč in organiziranost Zveze sloveskih zadrug na avstrijskem Koroškem že takšni, da ju ne kaže spregledati. Če bi to z naše strani bolj smotrno upoštevali, se morda npr. ne bi zgodilo, da so nas z avstrijskega trga pri marmorju izrinili Albanci, pa čeprav smo bili na tem trgu tradicionalno prisotni in bi še danes s svojim naravnim marmorjem lahko dosegali cene, ki veljajo tam za umetni marmor. Samo primer, ki pa bi jih bilo mogoče našteti še več.

Gospodarstvo in turizem nikakor nista enosmerni cesti, to pa je sicer že dostikrat ponovljena ugotovitev, tudi sklepna misel pogovora v Pliberku. Ali je naključje, da smo se o tem pogovarjali dan pred drugo, neslavno obletnico uvedbe depozita, hkrati pa ta prispevek objavljamo dan pred avstrijsim državnim praznikom? Vprašanje, ki ne vrta samo v narodnostne, matično-manjšinske razsežnosti, ampak ponuja v razmislek obstoječe in mogoče, prihodnje ter boljše vezi med sosedi.

MITJA UMNIK

Zveza slovenskih zadrug na avstrijskem Koroškem je osrednja organizacija slovenskih zadrug na dvojezičnem ozemlju južne Koroške. Vanjo je včlanjenih 15 posojilnic z 18 poslovalnicami (tudi v njih bi se lahko vrtelo več dinarjev in deviz iz poslovno-gospodarskega sodelovanja!), 10 kmečko-gospodarskih zadrug z dvema poslovalnicama, štiri živinorejske zadruge, ena semenarska ter 13 drugih pravnih in 22 fizičnih oseb. Predvsem pa zveza pomeni vse močnejšo gospodarsko osnovo za obstoj in razvoj slovenskega življa na avstrijskem Koroškem, saj obvladuje vse več blagovnih in denarnih tokov, v zadnjem letu pa se je uveljavila že tudi v turizmu in prav pred dnevi je bil celovški Tages Zeitung poln hvale turistov, ki jih je na Kornate v Jugoslavijo popeljala Cartrans, turistična agencija koroških Slovencev.

Simbol rasti za socializacijo okolja

Na videz bi samemu dogodku zadoščala le vest: v krajevni skupnosti Nova vaş v Celju so končno uspeli postaviti skulpturo akademskega kiparja Vasilija Četkovića-Vaska, ki je nastala že pred štirimi leti in za katero je kipar že zdavnaj dobil honorar.

Toda pojav sam terja besedo več: res, postavitev je uspela po dolgem času, kajti kipar je skulpturo ustvaril že pred štirimi leti in je ves ta čas deponirana čakala na svojo nadaljnjo usodo. Prvi zapleti so se začeli že s tem, kdo jo je sploh naročil in kdo je pristojen financirati takšne objekte. Temu vprašanju so sledila vprašanja nekaterih krajanov Nove vasi v tem smislu, kaj bi s sodobno skulpturo, postavimo raje kaj drugega, sicer pa, ali je sploh nas kdo vprašal, če skulpturo želimo... in podobna vprašanja. V tisku se je celo pojavila lažna in žaljiva teza, da je kipar prejel honorar za nekaj, kar še sploh ni ustvaril.

Zdaj je skulptura tu! Nastala je iz cikla Hortikultura 80 Celje in je sestavni del širokega opusa, ki ga je kipar Četković tudi predstavil v Likovnem salonu v Celju, v Jakopičevem razstavišču v Ljubljani in še na nekaterih manjših razstavah. Kritika ga je ocenila kot izredno uspelo obliko poseganja v prostor in likovno obdelavo tematike Hortikulture. Podobna skulptura iz istega cikla stoji v Mestnem parku in obe tvorita skupni imenovalec v prizadevanju za spreminjanje okolja na lepše, na poduhovljeno vsebino. Takšnih objektov nam sicer ne manjka. Ne mislim samo v Celju. Na sploh – so sestavni del izražanja kulture v najširšem pomenu te besede. Da v nove (pa tudi stare) stanovanjske soseske postavimo peskovnik, klopi in zasadimo nekaj zelenja, nam je samo po sebi umevna reč in tudi ta navsezadnje ni tako poceni in v bistvu pomeni rutiniran postopek. Za postavitev skulpture pa se vse zatakne. To je pač negospodarska investicija, kot je na videz celotna kultura – kar seveda ni res. Toda določena spoznanja zahtevajo več časa. Skulptura v Novi vasi, ki je s tem kot krajevna skupnost, pa seveda tudi Celje, bogatejša za kulturni spomenik, je delček v mozaiku takšnih spoznanj, oziroma prispevek več, ki naj pomaga razjasnjevati nekatere razsežnosti naše pripravljenosti po dialogu z okoljem in višjo kakovostjo sožitja z njim. Navsezadnje je to tudi delo akademskega kiparja, ki je v našem prostoru prisoten že petnajst let in več. O njegovem delu je medtem izšla posebna monografija, ravno sedaj razstavlja svoja najnovejša dela na svetovnem trienalu male keramične skulpture v Zagrebu, trenutno pa išče nove izraze v tehniki, kakršno dobro poznajo ljubečenski opekarji, saj že nekaj tednov v njihovi tovarni snuje podaljšek stoletne tradicije.

Tako skulptura v Novi vasi ni le kiparjev dosežek, je tudi dosežek skupnosti, predvsem pa tistih v njej, ki s pogumom strežejo žlahtnim idejam humanizma in umetnosti za dolgoročne cilje družbe. Simbol rasti, kot se delo imenuje, z imenom pooseblja to hotenje.

D. M.

Računalniški klub v Podčetrtku

Osnovna šola v Podčetrtku je v svojo izobraževalno dejavnost vključila tudi računalniške priprave. S temi so pričeli že aprila letos, vendar so uspeli komaj septembra in oktobra te priprave »okronati« z računalniško opremljenostjo.

Ta je sedaj razmeroma dobra, kar je posebej spodbudno, saj je osnovna šola v Podčetrtku ena prvih šol, ki je v svoj pedagoški proces vključila tudi računalniško tehnologijo.

Z računalniško opremo želijo v šoli podpreti tudi krajevni oziroma občinski napredek v tej smeri. Šola v Podčetrtku je bila namreč tudi pobudnica sklica ustanovnega občnega zbora računalniškega kluba Podčetrtek.

Na sestanku, ki je bil v petek, so se dogovorili o vsem, kar pogojuje delovanje kluba, zlasti pa o nalogah in posameznih nosilcih zadolžitev.

M. A.

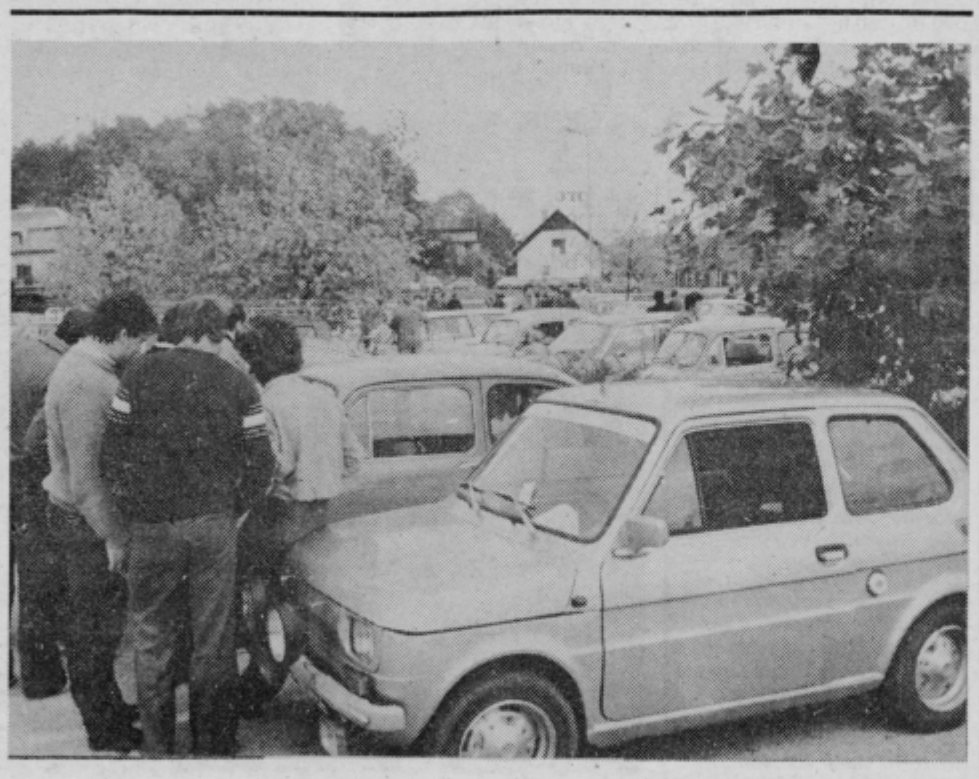

Ni povpraševanja po jeklenih konjičkih

Tudi za zadnji avtomobilski sejem pri hali Golovec je bilo značilno, da je bilo veliko avtomobilov in radovednežev ter malo sklenjenih kupčij. Avtomobili so se sedaj, na jesen, malo pocenili vendar so še zmeraj precej dragi. Zanimivost sejma je bil opel rekord, letnik 1961, za katerega je lastnik zahteval novega fička. Priznati je treba, da je bil avtomobil odlično ohranjen. Za 14 let staro lado je hotel prodajalec 100 tisoč din, za dve leti star renold 18 pa 900 tisoč din. Zastavi 101, na sejmu jih je bilo kar precej, se je cena gibala od 120 do 400 tisoč. Tudi »fičoti« so imeli visoke cene. Za štiri leta starega in prevoženih 30 tisoč kilometrov je lastnik obesil ceno 170 tisoč din. Tudi golfov je bilo precej. Za letnik 1977 je hotel lastnik rumenega golfa 370 tisoč din, vendar se ni oglasil noben resen kupec.

T. TAVČAR

TEDNIKOV INTERVJU

Moti me, ker rušimo, kar smo ustvarili

Prijazno me je sprejel v Domu mladine in borcev v Titovem Velenju. Čeprav se mu je mudilo na ogled kraja, kjer so naslednji dan odkrili že 84. spominsko obeležje, je našel toliko časa, da je poleg pogovora pokazal tudi Titovo sobo in novo nastajajočo Kardeljevo. »Naša glavna naloga je, da spravimo v borčevsko sobo vse gradivo, ki ima zgodovinsko težo. Čimveč gradiva moramo pustiti mladim, da bodo znali ceniti pot, ki smo jo prehodili,« pripoveduje med odpiranjem vrat v posamezne izredno domiselno urejene sobe Nestl Žgank, 75 let, od letošnjega občinskega praznika Velenje tudi njihov častni občan.

NT: Kaj vas najbolj moti?

NESTL ŽGANK: »Mene marsikaj moti zato, ker človek, ki je šel skozi vse probleme in težave, borbo, da smo vse to dosegli in prišli do nivoja, naenkrat poruši. V rudniku smo začeli iz nič, stanje je bilo nemogoče. Ljudje so trpeli, za kar je bilo krivo vodstvo. Ko smo prišli med rudarje in ustvarili vzdušje ni bilo več problemov, ki se jih ne bi dalo rešiti. Kaj vse so takrat rudarji naredili! Maksimalne rezultate smo dosegali! Za to pa je bil pogoj dobro vzdušje, do tega pa smo prišli po dolgi poti. Šli smo z rudarji na delo in oni so ob tem vriskali in peli. To je bilo zame največ. Ko smo to dosegli in prišli iz jame, ni bil noben problem dobiti jih še na udarniško delo za izgradnjo kraja, kjer smo živeli. To je bilo Titu najbolj všeč. Danes pa vse to blatijo! Včasih ni bilo hrane, saj smo bili lačni še do leta 1954. Danes, ko smo siti, pa takšna kritika. Vidite, to me moti!«

NT: Začeli ste iz nič...

NESTL ŽGANK: »Točno. Prišli smo na požgano, pobito, lačno zemljo. Zavedali pa smo se svobode in to je bila potrditev naše revolucije. O tem smo se pogovarjali že pred vojno in štrajkali z željo, da enkrat svobodno zadihamo. Človeka boli, kar se zdaj dogaja... Če se te pomankljivosti ne bodo hitreje in energičneje odstranjevale, bo problem še večji, kot je. Ne razumem, da danes ni hrane, če pa je! Takšne ljudi bi bilo treba poklicati na odgovornost, tudi zapreti! Saj bodo drugače ljudje izgubili zaupanje! In danes je milijarderjev pri nas več kot pred vojno. Sicer pa nepravilnosti lahko naštevam celo dopoldne, pa ne bova prišla do konca.«

NT: Vidite izhod?

NESTL ŽGANK: »Če ni hrane, kot trdijo, vemo pa, da je, potem dajmo za ministra pametnega kmeta, pa bo vse uredil! Če bi na njivah več pridelali, bi imeli zase in še izvažali bi lahko za dragocene devize. Zemlja pa je mrtva ali premalo izkoriščena. Gre za nedisciplino, neodgovornost in seveda nerazumljivo popuščanje. Pri nas je žal vse preveč neproduktivnega folka...« Naša zemlja je izredno bogata od pokrajine do surovin. Ko bi to imeli Japonci! Imamo takšno morje, jezera, planine, gorice, to je vse naj.«

NT: Kako gledate na ljudi v tej situaciji?

NESTL ŽGANK: »Ljudje se že odpirajo in, ko bodo lahko vse povedali, se bo resnično odprlo. Če bi šlo naenkrat, bi bilo morda preboleče.«

NT: Izgubaši, lenuhi...

NESTL ŽGANK: »Kdaj smo že začeli o njih govoriti, pa nič. Nasprotno, podpirali smo jih oziroma jemali pridnim za lenuhe. Ali je treba, da je to tako dolgo trajalo?«

NT: Kakšne so ob tem metode vzgoje?

NESTL ŽGANK: »Različne! Najprej poskusiš enkrat, dvakrat ali trikrat z lepo, človeško besedo, če se ta ne prime, je treba seči po ostrejših kriterijih. Saj se da ljudi tudi zamenjati! Veliko govorimo o kadrih, pa premalo naredimo. Poglejte: vsak, ki pride na socialistično, sindikat, mladino, mora po mandatu za direktorja. To je narobe, naj gre v proizvodnjo, saj bo tam tudi lahko in še učinkoviteje ljudem razlagal politiko, ki jo je prej »delovno« zastopal. In ljudje bi morali iz šole najprej v fabriko, ne pa kar v pisarno.«

NT: Vidite rešitev?

NESTL ŽGANK: »Veliko vzrokov je, zakaj smo začeli drseti in potrebno bo še več časa, da bomo dosegli nov vzpon. Predvsem pa se mora samo vodstvo izkazati in ljudje bodo šli za njim.«

NT: Kljub slabi volji ste vseeno veseli?

NESTL ŽGANK: »Ne toliko vesel, kot ponosen, da je Velenje, ki ga po vojni skoraj ni bilo, postalo Titovo Velenje. Veseli me, da smo dobili Titov trg, da smo postali mesto in da smo končno z vsem delom dokazali, da upravičeno nosimo kot mesto Titovo ime. Vse to potrjuje naše pravilno delo pa čeprav so vmes tudi težave, odstopanja, nepotrebne neprijetnosti, tudi z Gorenjem. Ali nam je bilo to potrebno? Ne! Dobiti Titovo ime je največ in na to sem kot občan izredno ponosen. Tito je bil pri nas štirikrat, k nam je pošiljal najvišje državnike sveta. To so priznanja, na katera smo ponosni in nas tudi obvezujejo.«

TONE VRABL

Popravek

Ker je prišlo v članku o problemih kurjenja v Radečah do bistvene napake, vas prosim, da objavite popravek.

Objava, da smo dvignili ceno za centralno ogrevanje zaradi neplačnikov, ne drži. Povišanje cen je bilo posledica dviga cene kurilnega olja in novih merjenj o porabi kurilnega olja. Da bi s povišanjem cene krili neplačevanje, je nemogoče, saj bi to ne imelo nobenega kritja, tako s strani porabe olja kakor tudi s strani rednih plačnikov.

JORGI KRALJ

Krajani Marija Gradca so praznovali

Petindvajsetega oktobra pred štiridesetimi leti je bila izvedena drzna akcija krajanov Marije Gradca v sodelovanju s partizani. Takrat so namreč s 74 vozovi prebivalci z mlinarjem Turkom izpraznili njegovo mlinsko skladišče z moko in žitom in ga pred okupatorjem prepeljali v osvobojeni Jurklošter. Ta dan iz narodnoosvobodilne vojne si je krajevna skupnost izbrala za svoj krajevni praznik.

Vse delo krajevne samouprave je več ali manj usmerjeno v ureditev komunalnih zadev. Želje krajanov na tem področju so velike, potrebe tudi, manj pa je v te namene sredstev, ki se stekajo iz krajevnega samoprispevka.

Vodna ujma pred dvema letoma na področju zaselkov Reke in Olešč je bila za krajevno skupnost zahteven zalogaj, ker je zahtevala za tri milijone dinarjev sredstev. Skromen del sredstev iz sklada solidarnosti in zato večja iznajdljivost krajanov je pripomogla, da je bila sanacija urejena v dobrem mesecu. Prav tako so lani dokončno rešili cestno ožino in jo asfaltirali. Največje breme za krajevno skupnost pa so brez dvoma vaške ceste. Teh je za okrog 50 kilometrov. Vse zahtevajo veliko gramoza, neurejeno odvodnjavanje pa povzroča, da vsaka večja ploha pesek odnaša v dolino.

Več nalog iz tega srednjeročnega obdobja pa bo potrebno prenesti v naslednje obdobje zaradi pomanjkanja sredstev. Tako naj bi naslednje leto pričela teči široko zastavljena akcija širitve telefonske mreže v vse zaselke krajevne skupnosti Marija Gradec, kakor tudi v krajevni skupnosti Breze in Vrh nad Laškim.

V.M.

Težave s celjskim bazenom

Čeprav smo pred nekaj leti bili veseli in ponosni, da smo v Celju dobili lep zimski bazen in s tem možnosti za napredek plavanja pa smo zdaj razočarani, saj so bazen odprli šele prejšnji ponedeljek.

Mladi perspektivni celjski plavalci so tako po uspešno opravljeni lanski sezoni ostali brez vodnega treninga, ker pač v celjskem zimskem bazenu ni bilo vode.

Predsednik plavalnega kluba Neptun Drago Vračun:

-Izračunali smo, da je vsak celjski plavalec zaradi neplavanja v zaostanku za vrstniki v drugih krajih za okoli 250 do 300 kilometrov, saj so izgubili dober mesec plavanja. Drugi so s treningi za novo sezono začeli v začetku septembra, mi pa 15. oktobra. Tako smo se omejili na suhe treninge v trim kabinetu Aera ter 1. osnovni šoli. Da so tako pozno odprli celjski zimski bazen je vzrokov več, med njima tudi naslednja: med sejmom obrti so ga uporabili celo za razstavni prostor, saj so imeli mize v bazenski školjki (!), sanitarna je po tem zahtevala temeljito čiščenje, drugi pa v dragem ogrevanju. Sami smo ponudili pomoč, da bazen očistimo, vendar...

Problem je tudi v izredno visoki najemnini, saj je za en dan treba plačati 2500 din ali za celo zimsko sezono okoli 600 tisoč din, medtem ko smo prejšnjo zimo dali samo 250 tisoč din. Lepo smo začeli z našim delom, dosegli tudi odlične rezultate, letošnje sezone pa se zaradi vseh neprijetnosti s prekrasnim objektom resnično bojimo.-

TONE VRABL

Prvi se je prijavil Viki Ašič

Za XII. revijo narodnih ansamblov, ki bo tokrat v nedeljo, 25. novembra v Libojah, se je prvi prijavil ansambel Vikija Ašiča iz Celja, za njim pa Tone Videc iz Strmeca pri Vojniku in na veliko presenečenje ansambel Toneta Kudra iz Ljubljane. Prijavil se je tudi ansambel Francija Zemeta iz Vojnika, ki je poleg Veselih hmeljarjev iz Žalca edini nastopil na vseh dosedanjih revijah. Rok za prijave še ni zaključen, tako da organizator upravičeno pričakuje še nadaljnje prijave, zlasti tistih ansamblov, ki so na širšem celjskem območju – Vesele hmeljarje, CIK, Slovenija, Pogladič, Klaužar, Cvrle, Dobje, Smeh, verjetno pa se bo po daljšem času predstavil tudi ansambel Savinjskih 7, ki sicer nastopa v tujini.

Letošnjo revijo bodo popestrili tudi člani celjskega radia z Žveplometrom. Revija bo imela v obnovljeni dvorani v Libojah dva koncerta ob 15. in 18. uri, pokrovitelj pa je Keramična industrija Liboje, ki naslednje leto slavi 170 letnico obstoja. Pri organizaciji revije sodelujejo tudi Kulturna skupnost Žalec, Zveza kulturnih organizacij Žalec, Krajevna skupnost Liboje ter vsi ostali, ki imajo radi dobro domačo glasbo. Ves program bo tudi posnel Radio Celje ter ga po delih predvajal v svojih oddajah.

T. VRABL

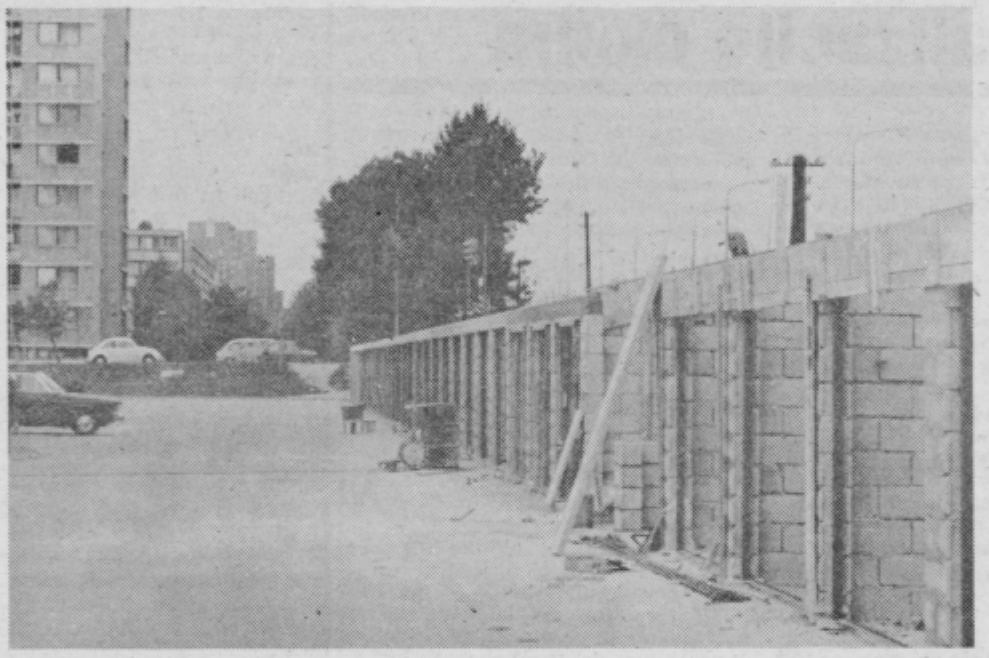

Garaže ne bodo kazile okolja

Večino garaž, ki jih gradijo v štirih celjskih krajevnih skupnostih – Medlog, Nova vas, Gaberje in Na otoku – bo po zagotovilih gradbincev, končana do letošnje zime. Srečni lastniki so zanje odšteli od 120.000 do 160.000 dinarjev, graditelji pa hkrati zagotavljajo, da bodo primerno uredili tudi okolico garaž. Ker je zanimanje za nakup garaž še vedno precejšnje, gradnja garaž verjetno tudi v naslednjem letu ne bo pojenjala.

Danes jaz tebi, jutri ti meni

V Titovem Velenju je bila letos že tretja krvodajalska akcija, ki je tokrat trajala tri dni. Tudi tokrat je bil odziv občanov izredno velik, delavci Zavoda za transfuzijo krvi iz Ljubljane pa so pri tem pokazali svoje dobre organizacijske sposobnosti, kljub temu pa je bilo potrebno ojačanje ekipe, ki je štela dvajset ljudi. Medicinci iz Ljubljane so po končani krvodajalski akciji dejali, da se na akcijo v Titovem Velenju vsakokrat še posebej dobro pripravljajo, ker vedo, da jih bodo znova presenetile dolge vrste prostovoljnih darovalcev te nenadomestljive tekočine. Kri je v akciji, ki je bila 18., 19. in 20. oktobra darovalo 1361 občanov, zlasti pa je ob tej številki razveseljivo, da je bilo med njimi tudi veliko mladih.

L. OJSTERŠEK

V Zgornji Brezen je pritekla voda

Vodnjake, kapnice in cisterne z vodo je v zaselku Zgornji Brezen nad Vitanjem v soboto zamenjala voda iz vodovodnih cevi. Pritekla je do enajstih kmetij in le en kmet ni pristopil k skupni akciji za napeljavo vodovoda.

Prireditev, ki so je pripravili v soboto, je sodila v sklop praznovanj občinskega praznika, zato so ob odprtju vodovoda domači učenci osnovne šole in mladinci pripravili kulturni program, predsednik krajevne skupnosti Franc Mlinšek je kot slavnostni govornik ob tem, za ljudi v teh krajih izredno pomembnem dogodku, nanizal tudi vsa prizadevanja, ki so se zvrstila v zadnjih dveh letih za to, da bi ljudje v tem zaselku 700 metrov visoko nad Vitanjem, dobili zdravo pitno vodo.

Vselej ni šlo gladko. A ponovno se je izkazalo, da je mogoče s skupnimi napori veliko narediti. Krajanom so priskočili na pomoč vojaki in brigadirji in opravili okoli 3500 prostovoljnih delovnih ur. Seveda tudi krajani niso stali križem rok. Tako je napeljava vodovoda in izgradnja črpalnice in rezervoarja s 33 tisoč kubičnimi metri prostornine veljala le 3 milijone dinarjev, medtem ko je bila predračunska vrednost veliko višja.

MATEJA PODJED

OBRAZI

Franc Štorman

»Za jamo Pekel in njeno okolico bi naredil in dal vse, vsekakor več kakor za dom,« je o njem dejala njegova žena, sicer tudi marljiva društvena delavka šempetrskega turističnega društva, sam pa o tem pravi: »Že od malega in pozneje, ko sem se poklicno ukvarjal z gozdarstvom, sem imel rad naravo in vse kar je povezano z njo. No, tako mi je tudi ta jama prirasla k srcu...«

Franc Štorman, upokojeni gozdar je bil tako navdušen nad lepotami šempeterske kraške jame, da je hotel omogočiti ogled njenih skrivnosti tudi drugim. Ne sam, kajti za takšen podvig jih je potrebno več, za kar pa v Podlogu in Šempetru ni bilo nikoli problema. A pravijo, da je temu sam najbolj »kriv«.

V začetku ni bilo nobene poti, vse zaraščeno, zapuščeno. S svečami so šli noter in delali, betonirali, raziskovali naprej. Včasih je tudi do zgodnjih jutranjih ur ostajal v jami, sam in načrtoval, tuhtal, kako bi stvar kar najbolje uredili. Pred dvanajstimi leti so odprli spodnji del jame, potem so odkrili še zgornjega. Prišli so strokovnjaki in povedali, da zgornjega dela ne bo mogoče usposobiti. Franc ni poznal besede nemogoče.

S sedanjim predsednikom turističnega društva Slavkom Struclom sta opravljala meritve, izdelali so konstrukcijo, ki je spodnji del povezala z zgornjim, še leto dni trdega dela in odprli so še zgornji del. Obiskovalci se iz jame niso več vračali tam, kjer so vstopali.

Če boste Franca iskali, ga najdete morebiti v gostinskem objektu pri jami Pekel, kjer je upravnik, če ga ni tam, mogoče vodi kakšno skupino v jami, ali pa po gozdni poti, lahko tudi, da je na kakšni seji odbora v krajevni skupnosti ali pa se kje dogovarja za sprejem skupine izletnikov. Če ga ne najdete, nič hudega, a vedite, da je takšnih društev, kot je šempetersko in takšnih društvenih članov kot je Franc Štorman, malo.

RADO PANTELIĆ

Sodi iz Modrice pri Kruševcu

Ob popraševanju po ozimnici in cvetju je na celjski tržnici največje zanimanje za sode. Zadnji čas je, da se pospravijo grozdje in jabolka ter spravijo v ustrezni prostor. Prvič je v Celje pripeljal sode iz hrasta in akacije Radiša Pavlović (v sredini) s pomočnikom Radoslavom Števanovićem iz vasi Modrica pri Kruševcu. V vasi so domala sami sodarji in zato ni čudno, da so se pojavili tudi v Celju. Radiša je za uvod pripeljal nekaj več kot trideset sodov, od najmanjšega 30 literskega do največjega, v katerega je možno spraviti tudi 250 litrov vina ali jabolčnika. Priprava za dober sod je izredno dolga, saj traja kar tri do štiri leta, medtem ko kasneje hrastov sod lahko ob dobrem oskrbovanju preživi tudi do sto let. In cena? Za liter 60 dinarjev!

TV – Foto: EDI MASNEC

Pomoč prizadetim s cerebralno paralizo

Člani Društva za pomoč prizadetim s cerebralno paralizo Celje se zavedajo, da je za njihovo dobro delo potrebnega veliko znanja, zato se je kar devet članov udeležilo mednarodnega simpozija o novih dognanjih pri ocenjevanju zgodnjih možganskih okvar, o njihovem odkrivanju in zdravljenju, ki je bil septembra na Bledu.

Zanimiva poročila strokovnjakov z vsega sveta o raziskavah in odkritjih v zvezi s cerebralno paralizo so udeležence simpozija navdušila in vzbudila pričakovanja, da bo delo na tem področju še bolj zaživelo v vsej Sloveniji.

Pri cerebralni paralizi je najpomembnejše, da okvare pri otrocih čimprej odkrijemo in takoj začnemo z zdravljenjem. Na ta način lahko nekatere okvare celo povsem odpravimo. Pri tem imajo starši pomembno vlogo, saj lahko pod vodstvom strokovnjakov enakovredno pomagajo prizadetim otrokom.

Delo z otrokom je izredno zahtevno, zato je potrebno pomagati ne le otroku, temveč tudi staršem, da bodo zmogli prebroditi vse krize in prenašati velike napore, saj večina staršev omaga po nekaj letih. Pri tem pa lahko odigra pomembno vlogo tudi Društvo za pomoč prizadetim s cerebralno paralizo.

Vsi starši prizadetih otrok se lahko včlanijo v Društvo za pomoč prizadetim s cerebralno paralizo Celje. Kot člani društva bodo lažje pomagali svojim prizadetim otrokom, saj skrbi društvo za povezovanje strokovnih ustanov, za medsebojno pomoč staršev, v programu ima strokovna predavanja in organizacijo plavalnih in smučarskih tečajev. Vse to omogoča otrokom s cerebralno paralizo hitrejše vključevanje v normalno okolje.

Informacije dobite pri Mojci Šorn na nevrofizioterapiji Zdravstvenega centra Celje.

H. Č.

Kmetijstvo v celjski občini

Čeprav gre za mestno in industrijsko občino, pa v Celju zadnja leta uspešno pospešujejo razvoj kmetijstva. Tudi pogled v prihodnje je za »zeleno fronto« v Celju tako naravnan, da predvidevajo štiriodstotno rast kmetijske proizvodnje, kar bi v dolgoročnem smislu zagotovilo tudi 70-odstotno samooskrbo. Povsem jasno je, da v Celju nikoli ne bodo mogli pridelati in prirediti dovolj pšenice, mesa in mleka, kjer bo potrebno vlagati na drugih območjih, lahko pa bi pridelali dovolj krompirja.

Tudi sadjarstvo bi bilo mogoče bolj razviti, pa tudi nekatere druge dopolnilne kmetijske dejavnosti. To pa pomeni še bolj izkoristiti opuščena kmetijska zemljišča, jih meliorirati in za več pridelka in prireje vložiti v kmetijstvo tudi več znanja stroke. Najbrž pa tudi v celjski občini še niso rekli zadnje besede pri varovanju obstoječih kmetijskih površin.

53 tisoč krizantem v Medlogu

V Vrtnarstvu Medlog v Celju so se dobro pripravili na bližnji Dan mrtvih, 1. november, saj imajo v njihovih sodobno urejenih rastlinjakih kar 53 tisoč velikocvetnih krizantem, pajkovk in margaretk različnih barv. Skupinovodja za rezano cvetje v Vrtnarstvu Medlog Ivanka Gajšek je povedala, da bo skupina desetih delavk pred Dnevom mrtvih delala od zore do pozne noči če bo hotela izpolniti vsa naročila, ki so jih že dobili ali pa jih še pričakujejo. Poleg prodaje krizantem bodo pripravili tudi aranžmane iz drugega cvetja. Letošnja zaloga krizantem je ista kot lani, ko so prodali vse. To pričakujejo tudi letos. In cena? Lani je bila za velikocvetne krizanteme 90 dinarjev komad, o letošnji enotni ceni za vso Slovenijo (družbeni sektor) pa so odločali v torek dopoldne v Ljubljani.

Na posnetku Irena Kranjc, Dušanka Čebanović, Jelka Vovk in Angela Mrak med Krizantemami, ki jih bodo začele prodajati danes.

TV – Foto: EDI MASNEC

12. TEDEN DOMAČEGA FILMA
CELJE, od 7. do 15. novembra

V SPOMIN

Sašo Šepec – Tone

Naš prijatelj Sašo Šepec-Tone, blag in zaslužen človek, borec NOV, se je rodil 8. 10. 1927 leta. K zadnjemu počitku pa smo ga spremili njegovi številni prijatelji in znanci 18. 10. 1984. Umrl je 16. 10. 1984 v Topolšici.

Ko listam po monografiji Vrbje natisnjeni l. 1982, se mi spomin vrača v otroško dobo, v čas, ko je tudi Sašo doživljal lepe dneve otroštva. Zelo rad se je uveljavljal kot telovadec pri Sokolu v Žalcu, pa tudi kot uspešen nogometaš v mladinskem moštvu NK Slavija v Vrbju.

Bil je sproščen, ljubezniv in bister fant. Skrbna mati je gospodarila na urejeni kmetiji. Sašotov oče je bil izgubil življenje v težki avtobusni nesreči, in skrbela za sinovo izobraževanje. Toda 11. aprila 1941 so tudi v Vrbje vrdrli nacisti. Med tistimi sokoli, ki so prijeli prostovoljno za orožje, da bi ščitili objekte pred sabotažo, je bil tudi Sašo. Žal pa je bilo treba desetega aprila puške vrniti v Sokolski dom.

Že poleti enainštiridesetega se je v Vrbju pri Žalcu v Savinjski dolini pričelo z zbiranjem cigaret, oblačil in denarja za pomoč prvim partizanom. Tudi Sašo in njegova mama sta sodelovala. Čeprav je bil Sašo Tonček Šepec ob pričetku vojne star šele trinajst let, je skupaj z mamo bil vsa leta vojne povezan z aktivisti OF. V letu 1943 je pričel organizirano delovati v Zvezi mladine Slovenije v Vrbju, 5. 8. 1944 pa je postal ‚terenec'. Jeseni štiriinštiridesetega je bil sprejet v SKOJ, postal pa je tudi član Okrajnega komiteta SKOJ Žalec. Pozneje je bil vključen v Agitprob Okraja OF Žalec, konec vojne pa je dočakal kot vodja kurirske postaje (stanice) na Zgornji Ponikvi pri Žalcu na Jurčkovi kurirski liniji.

Ker sva med vojno precej sodelovala pri zbiranju pomoči OF in pozneje kot aktivista pa tudi kot borca NOV, naju je povezovalo polno medsebojno zaupanje. Zadnji mesec sem bil na okrevanju na Zgornji Ponikvi pri Žalcu in sem ga večkrat spremil na kurirski poti do ‚glavne ceste' pri Koloficu.

Občudoval sem njegov pogum in njegovo tovariško požrtvovalnost. Bil je vselej pripravljen deliti kruh in drugo, kar mu je čestoma pošiljala pa tudi osebno prinesla njegova plemenita mati na Ponikvo. Po vojni je vključil temu, da je vodil kurirsko postajo Okraja OF Žalec v Šempetru, bil tudi izvoljen za sekretarja SKOJ takratnega Okraja OF Žalec. Zelo pa se je udejstvoval tudi pri organiziranju mladine v Žalcu in Vrbju. V Komunistično partijo se je vključil v osnovni organizaciji KP Vrbje 27. junija petiinštiridesetega leta. Tisti dan, se spominjam, smo njegovi prijatelji v tej osnovni organizaciji čutili pravo praznično razpoloženje, prisostvoval pa je temu sprejemu tudi okrajni namestnik sekretarja KP tov. Tone Žagar-Težak. Bil je soustanovitelj ene prvih kmetijskih obdelovalnih zadrug v Sloveniji Kmetijske obdelovalne zadruge Slavka Šlandra v Vrbju, ustanovljene v začetku februarja 1946 leta. Bil je med prvimi slovenskimi kmeti, ki so pretežni del zemlje svojega posestva priključili med zemljišča obdelovalne zadruge. Šestinštiridesetega leta je odšel na Češko v Žalec in tam uspešno končal hmeljarsko šolo. Pri nas take šole ni bilo.

Poleg tega, da je bil v letih po vojni med najbolj požrtvovalnimi aktivisti, saj je deloval tudi kot član Okrajnega komiteta SKOJ in ZMS v Okraju Celje Okolica, ter v drugih okrajnih organih, tudi kot odbornik, je še posebej veliko pripomogel k napredku hmeljarstva. Precej časa je sodeloval tudi na Institutu za hmeljarstvo v Žalcu pri poizkusih ustvariti nove vrste hmelja. Bil je odbornik v žalski občinski skupščini, bil je večkrat član organov družbenopolitičnih skupnosti in neumorno je desetletja deloval v družbenopolitičnih organizacijah ZK, SZDL, ZB, pa tudi v športnih društvih.

Kot borec NOV je dobil tudi oficirski čin. Nanj je bil vselej zelo ponosen.

V zadnjem desetletju njegovega vseprekratkega življenja mu je zdravje vse bolj oviralo aktivistično udejstvovanje. Toda odnehal ni nikoli. Lahko rečemo, da je ta plemeniti, skromni človek, ki pa je hkrati bil izredno družabne narave, do zadnjega diha svojega življenja razdajal samega sebe za razvoj socialistične samoupravne družbe. Zato ni čudno, da smo se številni prijatelji in znanci pa tudi občani Vrbja, Žalca, Savinjske doline in mnogi aktivisti OF, borci in drugi s solzami v očeh poslovili od njega na žalskem pokopališču, s trdnimi obljubami v srcih, da se bomo spominjali njegove plemenitosti in njegovih zaslug za našo družbo.

DANE DEBIČ

V SPOMIN

Anica Ribič

Življenje pokojnice je bilo polno tiste žlahtnosti, ki jo oblikuje le osebna plemenitost in dolgoletno sožitje z ljudmi.

Vojničanka po rodu, rojena v zavedni slovenski družini leta 1908, je ostala domala vseskozi zvesta domačemu kraju. Upokojila se je kot poštna uradnica v Vojniku, leta 1959.

Medtem pa je v svojem ustvarjalnem življenju prehodila mnogo težkih postaj. Mlada se je vključila v napredne organizacije, ob okupaciji je zaradi naprednosti svoje družine bila skupaj z domačimi odpeljana v Brestanico, od tam pa v ustaški taborišči v Slavonsko Požego in v Podravsko Slatino. Vsa ta leta je preživela in ko se je po osvoboditvi vrnila domov je našla svoj dom požgan. Vedela je, da mora poprijeti z delom, pa ne samo zato, da bi obnovila svoj dom, ampak je gradila tudi drugod, kjer je bilo potrebno. Vključila se je v družbenopolitično delo, kjer je sodelovala do konca svojega življenja. Nenadomestljiva je bila kot tajnica turističnega društva v Vojniku, kjer je organizirala izlete, če pa je bil kraj v plevelu, ga je z lastnim rokami tudi očistila. Delavna je bila tudi v društvu upokojencev, pa v krajevni skupnosti, kjer je bila posebno aktivna kot član socialne komisije. S svojim plemenitim srcem je znala prisluhniti revnim in ostarelim ljudem, za katere je vedno znala najti toplo besedo.

Anica Ribič je vseskozi ostala skromna delavka, ki ni želela priznanj. Kljub temu pa so njeno marljivost spoznali drugi, zato je prejela vrsto odlikovanj, ki pa ne odtehtajo vsega njenega dela.

Uspela akcija »Knjige v knjižnice«

»Knjiga je najzgovornejša priča, da se narod zaveda sebe, da živi, da hoče živeti. V njej je ohranjena narodna preteklost, naša usoda, kakor se je preoblikovala iz stoletja v stoletja...«
O. Župančič

Republiški svet Zveze sindikatov Slovenije je letos spomladi razpisal akcijo »Knjige v knjižnice«, ki smo se je skrbno lotili tudi v konjiški občini. Vodil jo je občinski svet ZSS Slov. Konjice, ki je to zamisel posredoval v vsa delovna okolja, kjer bi osnovne organizacije sindikatov zbrale sredstva v višini 20 din na člana sindikata.

Odziv je bil zelo dober, saj so se v vseh osnovnih organizacijah sindikatov naše občine opredelili in pozdravili to akcijo, kar je bilo razvidno iz njihovih poročil oz. sklepov. Posebej je pomembno, da so se akciji odzvale najprej male delovne sredine in pozdravile njen namen: da bi se na policah naših knjižnic z njihovo pomočjo povečal in obogatil knjižni fond.

Ob zaključku akcije se je na posebnem računu Občinskega sindikalnega sveta v Slov. Konjicah zbralo 138.040. din 50.000, din pa je prispeval tudi sam Občinski sindikalni svet, skupaj torej 188.040 din.

Komisija za kulturno dejavnost pri OS ZSS Slov. Konjice je na svoji seji v mesecu septembru, katere so se udeležili tudi mentorji šolskih knjižnic, zavzela stališče, da vsaka osnovna šola v naši občini prejme sredstva za nabavo knjig za njihovo šolsko knjižnico v znesku 30.000 din.

Naloge mentorjev in šolskih knjižnic je bila, da ta sredstva čim bolje naložijo v izbor knjig in obogatijo svoj knjižni fond. Mentorji so se odločili predvsem za nabavo mladinske leposlovne literature, saj vemo, da učenci vedno pogostje segajo po dobri knjigi, pa tudi knjig za domače obvezno branje in bralne značke je v šolskih knjižnicah vedno premalo.

Glede na to, da 30.000 din pri današnjih cenah knjig ne pomeni veliko vsoto, lahko akcijo »Knjige v knjižnico« v naši občini označimo z besedo »veliko«. To pa zato, ker so v njej sodelovale prav vse delovne sredine in je vsak njihov član pripomogel k temu, da bo knjiga postala bližja in laže dostopna učencem. Le na tak način pa bo tudi dosegla svoj namen: postati zvesta človekova spremljevalka.

UGODNA PRODAJA IZVOZNIH IZDELKOV

GARANT Pohištvena industrija Polzela obvešča cenjene potrošnike, da lahko od 29. 10.–15. 11. 1984 po znižani ceni do 40% nabavijo razno kosovno pohištvo, nizke in visoke omarice, pisalne mize, omarice za čevlje in kompletne garniture za opremo predsob.

Zglasite se v salonu pohištva v podjetju:
– ponedeljek in sobota od 7.–12. ure
– torek in četrtek od 7.–14. ure
– sreda in petek od 7.–18. ure

Jubilej jugoslovanskega filma

V kinih Metropol in Dom filmi v čast 40-letnice jugoslovanske kinematografije

Oktobra 1944 so prvič v novi Jugoslaviji zabrnele filmske kamere. Ustanovljen je bil poseben filmski oddelek, ki je imel nalogo, da s filmsko govorico sporoča svetu o borbi jugoslovanskih narodov in narodnosti za svobodo, da širi resnico o NOB in da ohrani zgodovini pomembne dokumente o tem času.

Nastale so Filmske novosti – nekak filmski časopis, ki je še dolgo let zatem uspešno opravljal zastavljene naloge in bil pred televizijsko revolucijo v Jugoslaviji izjemno pomembno sredstvo obveščanja.

V spomin na dogodke in 1944 leta in na prve posnete filmske metre v novi Jugoslaviji, praznujemo letos 40 letnico jugoslovanskega filma. S posebnim sporedom izbranih domačih filmskih del bo to obletnico počastil tudi Teden domačega filma. V kinih Metropol in Dom se bo odvrtelo petnajst pomembnih filmov, ki imajo le eno skupno značilnost – so najbolj izrazit in kakovosten odraz filmskih snovanj v vseh jugoslovanskih republikah in pokrajinah.

Prav tako kot ti filmi, če ne še bolj, pa bo zanimiv spored kratkih filmov, ki jih bo spremljal. V obeh dvoranah se bodo namreč v projektorjih znova zavrtele Filmske novosti in to prve številke teh pomembnih žurnalov. Še vzrok več, da ima ta spored svoje zasluženo mesto v programu Tedna domačega filma in razlog več, da si ga ogleda čimveč ljubiteljev domačega filma. Vstopnice so že v prodaji, po subvencionirani ceni 35 dinarjev, kar je res poceni, celoten spored pa je s sprejemom svojega pokroviteljstva omogočil kolektiv Razvojnega centra Celje.

BS

Celjsko občinstvo bo lahko znova videlo Slavico, ki je prvi jugoslovanski igrani film, ob njej pa še filme Zbiralci perja. Nezaslišan čudež, Čuvaj plaže pozimi, Se spominjaš Dolly Bell, Veter in hrast, Trofeja, Rdeči konj, Iz oči v oči, Deveti krog, Rdeče klasje, Ples v dežju, Lisice, Ko bom mrtev in bel in Beštije.

Dogodek v mestu Gogi v SLG Celje

V nedeljo ob pol osmih zvečer bo na odru Slovenskega ljudskega gledališča Celje gostoval 60. članski ansambel Beograjskega dramskega gledališča z uspešno uprizoritvijo enega najpomembnejših slovenskih dramskih besedil – z dramo Slavka Gruma Dogodek v mestu Gogi, v režiji Zlatka Svibna, na sceni Miodraga Tabačkega, v kostumih Bjanke Andžić – Ursulov, ob glasbi Zorana Simjanoviča in v koreografiji Dragane Ivanji.

V tej srhljivi groteski na meji realnega in nadrealnega bodo med drugim nastopili: Ksenija Jovanović, Tatjana Lukjanova, Stela Četković, Zoran Rankić, Rade Marković, Nikola Milić, Mile Stanković, Rahela Ferari, Božidar Stosić.

Gostovanje iz Beograda ponuja izjemno redko možnost, da hkrati doživljamo slovensko klasično besedilo in srbsko gledališko omiko, kar bo gotovo privlačno tudi za mnoge prebivalce Celja, ki so s srbohrvaškega jezikovnega območja.

12. TEDEN DOMAČEGA FILMA

CELJE, od 7. do 15. novembra

O najboljših dosežkih v slovenskih filmih bo tudi letos razsojala žirija slovenskih filmskih delavcev »Metod Badjura«. V žiriji so: Jože Babič, Silvan Furlan, Bojan Adamič, Olga Meglič in Zdravko Papič.

O najboljših igralskih dosežkih v letošnjih slovenskih filmih pa bo razsojala žirija revije Stop in Novega tednika ter Radia Celje. Žiriji predseduje Anica Kumer, igralka SLG Celje, člana pa sta Miha Brun in Branko Stamejčič.

V prodaji so že značke 12. TDF, ki so letos v rjavi barvi. Za 30 dinarjev jih lahko kupite pri blagajnah kinematografov v Celju in v oglasnem oddelku Novega tednika in Radia Celje. Na voljo so že tudi programski letaki z urnikom vseh prireditev 12. TDF, od ponedeljka naprej pa bo mogoče pri blagajnah kinematografov in v prostorih Novega tednika dobiti brezplačno že tudi katalog 12. TDF z opisi vseh filmov.

Premierne filme 12. TDF bodo letos videli tudi v občini Šmarje pri Jelšah. V Rogaški Slatini bodo na sporedu filmi Ljubezen, Varljivo poletje 68, Balkanski špijon, Nobeno sonce in Dediščina. V Šmarju pa bodo vrteli filme Veselo gostüvanje, V žrelu življenja, Ambasador in Leta odločitve. Premier se bodo udeležili tudi igralci in drugi ustvarjalci filmov, rezervacije za vstopnice pa že sprejemajo.

Slovenski vestnik o Amadeusu

Poročali smo že, da je ansambel Slovenskega ljudskega gledališča Celje v nedeljo, 14. oktobra na povabilo Slovenske prosvetne zveze gostoval v Mestnem gledališču v Celovcu z delom Petra Shafferja Amadeus, v režiji Dušana Mlakarja.

Slovenski vestnik iz Celovca, ki je na gostovanje opozarjal že v zadnjih nekaj številkah, prinaša v zadnji (19. oktober), laskavo oceno z naslovom: Briljantna uprizoritev Shafferjevega Amadeusa.

»Ansambel SLG Celje je pričaral na oder vse superlative gledališke umetnosti«, piše Slovenski vestnik. »Znal je pritegniti gledalca, da je pozorno sledil vsaki besedi in kretnji. Občudovanje je zbudil Janez Bermež v vlogi Salieria že zaradi dolgega in zahtevnega besedila, ki ga je podajal z neverjetno perfekcijo igre. Wofganga Amadeusa Mozarta, glasbenega genija je z vsemi odlikami in napakami prepričljivo upodobil Zvone Agrež. Ob tem ga spremlja temperamentna, muhasta in zapravljiva žena Constanca, Anica Kumrova, ki zaključuje trikotnik zahtevnih, a odlično podanih vlog. K odlični izvedbi celotne drame pa je pripomogel celoten ansambel.

Režiser Dušan Mlakar je dokazal, da se slovenska gledališka umetnost lahko spopade z deli svetovne literature. Gledališki kritiki avstrijskega časopisja so postavili delo celo za zgled, kako se ga dá z enostavnimi, a učinkovitimi prijemi postaviti na oder.«

Kulturni dinar – ima dvojno vrednost

Ob rob odprtju kulturnega doma v Dobju pri Planini

Gradnja kulturnega doma v sedanjem času pomeni pravi podvig in »junaško« dejanje, še posebno v kraju, ki ni središče občine. Ob takem dejanju bi lahko napisali debelo knjigo, napisal pa bi jo lahko tisti, ki je živel z in za idejo več kot deset let. Prehojena pot, sestanki, prevoženi kilometri, težko pridobljeni milijoni (v sedmih letih vredni vedno manj), lastno prostovoljno delo in delo številnih Dobjanov – to so teme, ki bi lahko služile kot motiv za novo TV nadaljevanko – lahko bi rekli – tudi humoristično, vendar samo za tistega, ki vsega tega ni doživel.

Odprli smo nov kulturni dom, opravili smo nagovore, zaigrali obvezno koračnico, zaplesali narodni ples in se posedli na oblazinjene stole. Ali ni čudovito!? Seveda smo popili tudi kozarček – le-ta je obvezen pri takem dogodku – na zdravje in »dolgo življenje« kulturnega objekta, ki so si ga v tem kraju tako želeli. Formalno vse lepo in prav.

Za vsem tem pa se skrivata dve usodi, pravzaprav ena sama. Jožica in Franci sta ustvarila svoj življenski cilj. Morda se v današnjem času sliši kar bogokletno, če koga posebej imenuješ in poudarjaš njegovo ime, saj smo v eri samoupravnega odločanja. Tega sta se zavedala tudi Jožica in Franci, zato sta se le skromno nasmehnila ob imenovanju enega izmed njiju. Upam si trditi, da brez njiju tega kulturnega hrama nikoli ne bi bilo – za tako delo sta si zaslužila najvišje priznanje. Res je, da sta nekaj priznanj tudi dobila, res pa je, da je potrebno ob takih priložnostih napraviti tudi obvezno ustrezno diferenciacijo.

Kulturni dom so gradili v Dobju več kot sedem let, vmes je bilo veliko ljubosumja, včasih so bili tudi »trn v peti« – povsod, kjer so razpravljali o težko pridobljenem dinarju. Vztrajala sta tudi takrat, ko nista vedela ne kod, ne kam, ko sta prisluhnila prigovarjanju prijateljev naj nastajajoči dom funkcionalno in estesko uredijo zdaj, kajti pozneje tega denarja ne bo več. Vztrajala sta in uspela.

Denar, ki so ga porabili za izgradnjo in opremo kulturnega doma ima dvojno vrednost: oplemenitene sredstva kulturne skupnosti in drugih sofinancerjev ter moralno zmago plemenite trdovratnosti, vztrajnosti, lastnega odrekanja in polaganja »na oltar« kulture velik del svojega življenja. Taki ljudje so v našem skomercializiranem svetu kot oaza plemenitega zelenja. Kulturni dom v Dobju pri planini stoji na lepem griču kot Cankarjeva bela krizantema; žal pa ima ob našem odnosu ta krizantema tudi nekaj trnov, ki so narekovali ta zapis.

Želimo, da bo ta dom vreden truda Francija in Jožice, vreden vsega kar sta doživela v sedmih letih. Njegova vsebina mora biti bogata in namenjena vsem! To bo najlepše priznanje za človeka, kakršnega danes še kako potrebujemo!

ŠTEFAN ŽVIŽEJ

Kultura slovenskih železarjev

V soboto se bodo v Štorah srečali delavci-ljubitelji kulture iz sozda Slovenskih železarn. Zbralo se bo preko 200 aktivnih kulturnih delavcev: slikarjev, literatov in gledališčnikov.

Srečanje se bo pričelo ob 10. uri z odprtjem slikarske razstave – kolonije Sozd 84, v avli kulturnega doma v Štorah. Uro kasneje se bodo s svojimi deli predstavili literati, ob 15. uri pa se bo v mali dvorani kulturnega doma v Štorah pričela razširjena seja komisije za kulturo. Ob 18. uri bosta kar dve gledališki predstavi. Ravenski železarji se bodo predstavili v dvorani kulturnega doma v Štorah, jeseniški pa v kulturnem domu v Trnovjah.

Jutri bo v kulturnem domu v Šentjurju predstava za mladino, katere pokrovitelj je Žična Celje. Ob 19. uri pa bo na celjskem poklicnem odru gostovalo amatersko gledališče Železar Celje-Štore.

MP

Starožitnost v gravurah slikarja Adija Arzenška

Minilo je 18 let, ko smo se prvič v Celju v foyerju SLG srečali z likovnimi deli slikarja Adija Arzenška. Po tolikih letih trdega dela, učenja in pridobljenih novih spoznanj s področja likovne umetnosti, se je Adi Arzenšek oblikoval v povsem svojstvenega ustvarjalca.

Slikarstvo Adija Arzenška je od vsega začetka tesno povezano z rodno pokrajino – Savinjsko dolino, kateri je posvetil večji del svojega ustvarjanja. Nostagija za prvobitnostjo te doline, ki je z industrijskim razvojem izgubila svojo starožitnost s hmeljavkami preprečene doline, je izražena na prefinjeno obdelani kovinski površini. Vrsto del z naslovom »Moja dolina« avtor obdeluje na povsem svojstven način, s poudarjeno simboliko, ki jasno izraža pomen in poslanstvo opredeljene vsebine.

V piramide postavljene hmeljevke, kot simbol »Moje doline«, se vzpenjajo iznad koprenastih oblakov, ali nestvarnega okolja, iščejo svojo identiteto, ki jo je prehitel čas. Prepredenost vizionarnih mrež, dekorativnih elementov, ki razstejo iz ene točke in se nestvarno gibljejo in razpredajo po površini, so zapuščina Adijeve risarske komponente, ki je poudarjena že od samega začetka. Zategadelj tudi danes, po tolikih letih še vedno obravnavamo Adijevo delo kot risarsko, miniaturno, zapeto v skrivnostne mreže temine, zlata, izokefalije, kot odraz zazrtosti v neskončnost lastne izpovedi.

Pod naslovom »Spomin na ikone« začutimo vzhodnjaški ikonopis, ki pa je le zunanji videz podobe. Arhaičnost figur, postavljenih v arhitektonske kompozicije se z vso svojo fantastično dekoracijo ter zlato in modro barvo navezuje na vzhodnjaško srednjeveško izročilo. Govorimo o formalni opredelitvi, o navezovanju na določeno likovno izročilo, ki je zapolnilo s svojim izrazom prostor detajlov, spletih iz vizionarnega sveta in sveta resničnosti v celoto, ki ji kljub dekorativnosti ne manjka svojskosti, estetskih in likovnih vrednot.

ALENKA DOMJAN

Izposojevalnica knjig tudi v Lučah

Tudi Luče imajo od prejšnjega tedna svojo izposojevalnico knjig, ki jo je v tamkajšnji osnovni šoli Blaža Arniča uredila matična knjižnica iz Mozirja. Začetni fond v tej novi izposojevalnici predstavlja 750 knjig.

Matična knjižnica iz Mozirja je tako odprla že svojo osmo izpostavo. Do sedaj so si namreč lahko prebivalci Gornje Savinjske doline izposojali knjige v Matični knjižnici Mozirje in sedmih izposojevalnicah v krajevnih skupnostih. Le Šmartno ob Dreti še nima svoje »knjižnice«, vendar, kot obljubljajo v Mozirju, ob prihodnjem Slovenskem kulturnem prazniku v občini Mozirje ne bo več krajevne skupnosti, kjer ne bi imeli lastne izposojevalnice. Knjige za nov oddelek v Lučah je prispevalo Prosvetno društvo iz Luč in Matična knjižnica iz Mozirja, ki je poskrbela tudi za ureditev prostorov.

RP

Gostinstvo in turizem so predvsem kadri

Žal, pa ni veliko zanimanja za gostinski poklic

V Hmezadovi delovni organizaciji Gostinstvo-turizem ob devetmesečju ne beležijo izgube, a tudi kakšnega posebnega ostanka dohodka ne bo. Sicer pa so v delovni organizaciji presničili načrtovano, saj so v okviru prenove svojih poslovnih enot letos obnovili dva gostinska objekta. Za kakšno posebno zaskrbljenost torej ne bi bilo vzrokov, če ne bi imeli hkrati tudi velikih kadrovskih problemov.

Vrsta gostinskih delavcev se odloča za zaposlitve v drugih delovnih organizacijah, kjer jim omogočajo boljše delovne pogoje. To so predvsem tiste organizacije, ki poleg svoje osnovne dejavnosti opravljajo tudi gostinsko dejavnost, a imajo bistveno drugačne odpiralne čase v svojih lokalih, za gostince, ki si seveda želijo proste sobote ali nedelje, bistveno ugodnejše. Gostince privabljajo tudi delovne organizacije z lastnimi obrati družbene prehrane, kjer je delo največkrat enoizmensko, ob sobotah, nedeljah in praznikih pa so prosti. Precej kvalificiranih gostincev pa odhaja tudi v proizvodne delovne organizacije, kjer za strojem prejemajo tudi do deset tisoč dinarjev višje osebne dohodke.

Vrsto let je bilo gostinstvo zapostavljeno, v žalski občini pa ob tem le 10 let nazaj ni imelo nikakršne tradicije, tako da danes v gostinstvu ni strokovnih delavcev, pa tudi mladi se zaradi delovnih pogojev in tudi slabšega nagrajevanja neradi odločajo za ta poklic.

Kaj storiti? Razprave na delavskem svetu, v komisiji za delovna razmerja in na kolegiju delovne organizacije same po sebi ne bodo privabile mladih, da se odločijo za ta poklic. S problematiko so v Hmezadu seznanili tudi ustrezne službe v skupščini občini, a tudi to ob pomanjkanju sistemskih rešitev, verjetno še ne pomeni izhoda iz težav. Gostinstvu bo treba dati ustrezno družbeno veljavo, kajti podobno kot v Hmezadu je tudi drugod. V Hmezadu so zaenkrat ubrali svojo pot, s tem da vključujejo učence osnovnih šol za proizvodno delo. V Preboldu se je na osnovi tega nekaj učencev že odločilo za poklic kuharja, natakarja. Vseh svojih problemov s tem ne bodo rešili, korak naprej pa je le. Še vedno pa ostaja, da bo, če hočemo govoriti o razvoju turizma, gostinstvo najprej potrebno postaviti na ekonomsko trdnejše temelje.

Tudi zakon o usmerjenem izobraževanju gostinstvu ni prinesel pričakovanih rezultatov. Novi vzgojno izobraževalni programi v srednjem izobraževanju sicer omogočajo višjo splošno izobrazbeno raven, vendar pa dajejo manjšo stopnjo usposobljenosti za samostojno opravljanje gostinskih del. Novi diplomanti se srečujejo s šestmesečnim pripravništvom, ter si na tak način pridobivajo pomanjkljivo praktično znanje. V tem času pa marsikdo, še posebno če nima pravega mentorja, lahko izgubi veselje do poklica.

R. PANTELIĆ

Organizirano preživljanje prostega časa

V Celju se bo jutri pričel seminar centra za organizirano preživljanje prostega časa, ki deluje v okviru republiške konference Zveze socialistične mladine Slovenije. Seminar bo v Domu učencev Karla Destovnika Kajuha, glavni namen pa je vključiti čimveč mladih, ki bi s svojimi idejami še poživili delo centra.

Sicer pa bodo udeleženci seminarja iz vse Slovenije spregovorili o delu družbenih organizacij in društev ter financiranju prostočasnih dejavnosti in o delovanju mladinskih klubov Pripravili bodo tudi dve sekcijski razpravi o odnosu med množično in profesionalno tehnično kulturo ter o književni mladini Slovenije. V centru za organizirano preživljanje prostega časa pa so pripravili za celjski seminar tudi zaključek razprave o dnevu mladosti in štafeti mladosti. IVANA FIDLER

Velenjski grad in njegove zbirke

Med obnavljanjem velenjskega gradu ter dopolnjevanjem njegovih zbirk je Kulturni center Ivan Napotnik Velenje izdal tudi novo brošuro z naslovom »Velenjski grad in njegove zbirke«. Izdajo sta omogočili Kulturni skupnosti Velenje in Slovenija, brošuro pa sta uredila Jože Hudales in Marjan Marinšek.

Na 67 straneh s črnobelimi in barvnimi fotografijami (avtorji **Marjan Marinšek, Marjan Tekauc,** Zavod za varstvo naravne in kulturne dediščine Celje, Muzej narodne osvoboditve Maribor in Kulturni center Ivan Napotnik Velenje) objavlja tekste sedem avtorjev: **Ivan Stopar** piše o velenjskem gradu, **Jože Hudales** o muzeju slovenskih premogovnikov in mastodontu, **Pavla Štrukelj** o afriški zbirki Františka Foita, **Milan Ževart** o delavskem gibanju in NOB, **Mirko Juteršek** o slovenskem slikarstvu od impresionizma do danes in galeriji Lojzeta Perka, **Milena Moškon** o zbirki cerkvene umetnosti in **Marjan Marinšek** o batiku. Prevod v angleščino ter nemščino je opravila **Ingeborg Čas.**

Zanimivo brošuro, ki so jo v 3000 izvodih natisnili v tiskarni REK Titovo Velenje, je možno kupiti na velenjskem gradu (odprt vsak dan vključno z nedeljo), v knižnici Ivana Napotnika in knjigarni Mladinska knjiga v Titovem Velenju. T. VRABL

Mastodont

V prostorih nekdanje konjušnice na velenjskem gradu hranijo predzgodovinsko najdbo, ki ima veliko znanstveno vrednost in bi se z njo ponašal vsak evropski muzej. Gre za ostanke dveh vrst sescezobov ali mastodontov, ki so jih avgusta in novembra 1964 našli v Škalah pri Velenju. Velenjski mastodont pripada razvojno najmljajšim oblikam, ki so živele v najstarejšem pleistocenu. Velenjska najdba mastodonta ni edina v Sloveniji in Jugoslaviji, je pa pomembna, saj tako bogatih ostankov te živali drugje niso našli ali pa so bili ti ostanki uničeni.

Podaljšano smučišče na Celjski koči

Zveza za telesno kulturo Celje se je odločila, da bo za letošnjo zimo na novo uredila smučišča na Celjski koči. Tako so prostovoljci že opravili posek grmičevanja, medtem ko so težja gozdarska dela v rokah delavcev gozdnega gospodarstva. S takšnim čiščenjem terena bodo pridobili 200 metrov proge proti vrhu Tovsta, sicer pa bo celotna proga dolga okoli 1000 metrov in primerna za vse zvrsti rekreativnega smučanja.

V urejevanje smučišč na Celjski koči so se poleg ZTKO vključili tudi Izletnik, smučarsko društvo Toper in predstavniki celjskih delovnih organizacij. Če bo dovolj snega bo letošnjo zimo smuka na terenih Celjske koče odlična, to pa je tudi razveseljivo, saj so »pohodi« na oddaljenejša smučišča zaradi prevozov predragi. Da bi bilo smučišče resnično dobro urejeno, bodo pripravili še eno prostovoljno akcijo in to v soboto, 27. oktobra.

TV

Do zime saniran odsek ceste Radeče–Litija

V Laškem so pričeli s saniranjem cestnega odseka Radeče–Litija, ki ga je avgustovsko neurje s točo močno poškodovalo. Ta del cestišča je sedaj neprevozen in delavci, ki so zaposleni v Radečah se morajo voziti na delo preko Svibnega.

Obvoz preko Svibnega bi bil v zimskem času nemogoč, zato so v Laškem tembolj veseli, da bo Cestno podjetje iz Litije z deli končalo še pred zimo. Če do dokončanja sanacije ne bo prišlo do kakšnih nepredvidenih težav, bo cesta med Radečami in Litijo prevozna že v novembru.

IVANA FIDLER

Izlet za jesen

Jesen je, ne le zaradi gobarjev in tistih, ki v teh dneh vneto nabirajo kostanj, med najlepšimi časi za našo pot v gozd, na malo višjo vzpetino, skratka za sprehod na katerem si pljuča napolnimo s svežim zrakom. To pot vas vabimo na Kočo na Lopatniku in na Ramšakov vrh.

Do naše izhodiščne točke, Vinske gore, se lahko pripeljemo z avtobusom (Celje 21 km, T. Veljenje 5 km), ter se tam po stezi mimo Šentjažkega potoka napotimo do cerkve sv. Janeza. Od tam je po asfaltni cesti do koče na Lopatniku le slaba 2 kilometra. Koča, ki je na višini 60 metrov, je odprta ob sobotah od 19. do 24. ure, ob nedeljah in praznikih pa od 15. do 22. ure. Pred kočo bomo našli tudi skrinjico z vpisno knjigo in žigom, malo pod kočo pa nas smerna tabla usmeri na Ramšakov vrh. Stopamo po južnem pobočju in po dobri vkrebrici pridemo v slabe pol ure na razpotje. Šaleška pot drži naprej do Ramšaka, mi pa se obrnemo in dvigamo na Ramšakov vrh (969 m). S tega vrha, kjer je urejeno tudi počivališče, je lep razgled na Uršlju goro, Šentviško hribovje, Paški kozjak, pod nami pa je Loka. Od Visokega ter mimo Jurka se po nasprotnem bregu navzdol spušča tudi pot XIV. divizije.

Po oddihu nadaljujemo pot po slemenu, se še enkrat razgledamo po dolini, v slabe pol ure pa pridemo do Radojča (937 m). Skozi gozd in mimo razgledne jase se spustimo nad Šaleško dolino. Spust do Gonžarja kjer imajo žig s poti, je kratek, kmalu smo tudi na Gonžarjevi peči (425 m). Na skalah je velik napis TITO. Mimo zanimivega muzeja in Kranjca (425 m) kmalu pridemo spet do glavne ceste pri gostišču Obirc (ZG. Črnova), kjer počakamo na avtobus.

Natančen opis najdemo v dnevniku »Po poteh Vinske gore«, ki ga je izdala Planinska sekcija TVD Partizan Vinska gora. Pot je dobro vzdrževana in označena. Lahko je opravite tudi v obratni smeri.

Š. J.

Državni rekord v vozlanju

Skupina enajstih članov (dve ekipi) OHB iz Slov. Konjic, se je od 12. do 14. oktobra udeležila zvezne akcije Po poteh revolucije v Umki pri Beogradu.

Akcija je bila organizirana v obliki taborniškega tekmovanja in je zavzemala orientacijski pohod s posameznimi nalogami na progi in samostojno tekmovanje v vezanju vozlov. Program orientacijskega tekmovanja je bil resnično zahteven in tako se je lahko izkazalo, kdo je najboljši. Od dvajsetih sodelujočih ekip sta naši ekipi osvojili 6. in 7. mesto. Seveda ti uvrstitvi nista slabi, a izkazalo se je, da nam vozlanje gre bolje od rok in tako je skupina »Satani« (Rajh Stane, Martinčič Vito, Kladnik Tanja in Bračun Darja) postavila nov državni rekord z rezultatom 2 minuti in 35 sekund.

Na tekmovanju smo dobili zopet nekaj novih izkušenj, kar nam bo v veliko korist pri našem nadaljnjem delu. Spoznali pa smo tudi številne taborniške odrede iz raznih krajev naše domovine in z njimi navezali prijateljske stike.

DARJA BRAČUN

SKUPNA STROKOVNA SLUŽBA SIS DRUŽBENIH DEJAVNOSTI ŠMARJE PRI JELŠAH

Komisija za delovna razmerja delovne skupnosti

objavlja
prosta dela in naloge

ANALITIKA – STATISTIKA

POGOJI:
– Visoka izobrazba ekonomske smeri, 1 leto delovnih izkušenj ali pripravnik
– Višja izobrazba ekonomske smeri, 1 leto delovnih izkušenj ali pripravnik

Delovno razmerje bo sklenjeno za določen čas, nadomeščanje delavke na porodniškem dopustu.

Pismene ponudbe z dokazili in kratkim življenjepisom pošljite v 8 dneh od objave na naslov: Skupna strokovna služba SIS družbenih dejavnosti Šmarje pri Jelšah štev. 111.

Kandidate bomo o izbiri obvestili v 8 dneh po končanem zbiranju ponudb.

PLANINSKI KOTIČEK

Srečanje planincev na Homu

Zadnjo nedeljo so se na Homu srečali zabukovški in ostali planinci, šolskih in ostalih društev, kajti to srečanje je bilo združeno tudi z snidenjem pohodnikov po Savinjski poti.

Tajnik zabukovškega društva je najprej spregovoril o opravljenem delu v PD Zabukovica in o prehojenih transverzalah njihovih planincev. Letos so namreč prehodili sedem novih transverzal, skupno pa so jih spoznali že 64. Dobra je tudi povezava z OO ZZB Griže, skupno so namreč letos organizirali izlet na Rab, borci pa pomagajo pri organizaciji pohodov po poteh NOB. Planinci iz Zabukovice so bili letos uspešni tudi pri organizaciji orientacijskih tekmovanj, pri obnovi koče itd.

Predsednik KO PD Žalec Božo Jordan je spregovoril tudi o Savinjski poti, ki jo je doslej prehodilo že 1050 planincev. Omenil je tudi otvoritev gozdno-geološke poti v Peklu, ki je ena izmed točk Savinjske poti. Preseneča le to, da ob njeni otvoritvi Savinjska pot sploh ni bila omenjena.

Na srečanju je predsednik občinskega odbora ZZB Žalec, ki je spregovoril o povezavi med planinci in člani ZBB, podelil tudi značke XIV. divizije, ostale značke pa so podelili funkcionarji društva.

FRANC JEŽOVNIK

Razstava ob 120-letnici denarništva v Celju

Posnetek je iz otvoritve razstave, ki jo je pripravila Ljubljanska banka – Splošna banka v Celju v Muzeju revolucije v Celju in bo odprta do konca tega meseca. Na razstavi so prikazane zanimivosti iz zgodovine denarništva v Celju ter nekaj značilnosti iz delovanja Denarnega zavoda Slovenije v času od 1944. do 1946. leta.

Z. S., FOTO: EDI MASNEC

Nad Šoštanjem štiri pašne skupnosti

TOK Kmetijstvo Šoštanj ima na svojem področju dve pašni skupnosti. Prva v Belih vodah, kjer se pasejo pitanci, je začela delovati že lani, druga na Lomu nad Topolšico, kjer se pasejo plemenske telice pa letos.

Pašnik na Lomu je na 800 metrih nadmorske višine ter je od Šoštanja oddaljen dvanajst kilometrov. Pašne površine so last TOK Kmetijstvo Šoštanj in merijo nekaj manj kot 18 hektarov. V pašni skupnosti Lom so kmetje, ki imajo organizirano mlečno proizvodnjo in vzrejo plemenic: Franc Rotnik, Ivo Arlič, Anton Špital, Jože Tekavc, Ivan Ločan in Ivan Špital. Celotna investicija za pašnik Lom je milijon 200 tisoč dinarjev. Medtem, ko v letošnjem letu zaradi zadovoljive moče ni bil problem napajanja živine pa ta obstoja za prihodnja leta, ko bo treba izpod Slemena v dolžini treh kilometrov napeljati vodo. Žal, pa zaenkrat še ni zagotovljenega denarja, delno rešitev pa iščejo v opuščenih vodnjakih in napajalnikih.

Trenutno pri TOK Kmetijstvo Šoštanj pripravljajo teren za še dve pašni skupnosti in sicer v Zavodnjah na površini 7 hektarov in v Belih vodah na površini 13 hektarov. V Zavodnjah je zemlja zasebna, vendar pomaga TOK Kmetijstvo, možno pa bo v začetku pasti okoli 15 telic. To bosta opravila dva člana te pašne skupnosti Zdravko in Jože Ročnik. V Belih vodah, zemlja je last TOK kmetijstvo, se bo lahko paslo 30 pitancev, ki bodo last treh članov pašne skupnosti Viktorja Urlepa iz Paške vasi ter Marije Napotnik in Melhiorja Mazeja iz Belih vod. Letos oktobra naj bi pripravili teren, prihodnjo sezono pa začeli pasti. Obstojajo možnosti, da se pridružijo tudi ostali kmetje.

Anica Verbič iz TOK Kmetijstvo Šoštanj meni, da so na njihovem področju še možnosti za ustanovitev novih pašnih skupnosti, kar še posebej velja za področje Belih vod.

T. VRABL

Rekordna letina lešnikov

Ne lešnikovi plantaži šentjurskega kmetijskega kombinata pod Rifnikom so letos obrali kar nekaj čez 23 ton plodov. To je rekordna letina 4,5 hektarov velike plantaže.

V kmetijskem kombinatu računajo, da bo količina izluščenih plodov presegla sedem ton, kar je spet največ, kar so v zadnjih nekaj letih prodali naši živilsko predelovalni industriji. Sicer pa s prodajo lešnikov v Šentjurju nimajo težav. Z našo živilsko predelovalno industrijo, predvsem ljubljanskim Žitom, imajo sklenjeno dolgoročno odkupno pogodbo. Povpraševanje po lešnikih je v času omejevanja uvoza na našem trgu zelo poraslo, zato v Šentjurju razmišljajo o razširitvi te proizvodne veje. S konkretnim delom bodo pričeli že v jesenskem obdobju in sicer nameravajo povečati plantažo za dobra dva hektara površin.

Prav tako pa v šentjurskem kmetijskem kombinatu načrtujejo tudi nakup luščilnega stroja za lešnike. Doslej so lešnike pošiljali v Križevce pri Ptuju, kjer so jih oluščili. Z razširitvijo gojitvenih površin, pa bi bil nakup luščilnega stroja za šentjursko kmetijstvo potrebna in hkrati tudi rentabilna naložba. Seveda pa je nakup tega stroja vezan na uvoz in v kmetijskem kombinatu lahko le upajo, da se ob nakupu ne bo kje zataknilo.

IVANA FIDLER

Mošt že polni sode

Medtem, ko so na Štajerskem pričeli letos z obiranjem grozdja bolj pozno, so v kleteh Erine temeljne organizacije Vino v Šmartnem ob Paki napolnili sode in cisterne z moštom. Ker izkušnje kažejo, da prodajo tu veliko mošta, so se odločili in ga nabavili tudi letos. Več o tem direktor TOZD Vino Šmartno ob Paki **Jože Aristovnik:** »Naša TOZD vsako leto nabavi nekaj tisoč litrov mošta. Tako smo iz Sežane dobili pet vagonov kakovostnega vinskega mošta, predvsem terana in ga prodajamo po 65 dinarjev. Dobili smo tudi nekaj belega mošta, ki pa smo ga prodali kar prvi dan. Naš redni program bo letos imel šest vrst vin, računamo pa, da bomo napolnili okrog 260 vagonov.« Na sliki: Prodaja mošta v kleti Šmartno ob Paki.

T. TAVČAR

Gniloba čebelje zalege

V štirinajstih čebelarstvih v konjiški občini so letos ugotovili kužno bolezen čebel – hudo gnilobo čebelje zalege (Pestis apis). Zakon predvideva, da je v takem primeru treba obolele čebele in opremo za čebelarjenje sežgati, ne glede na to, da je en panj vreden 10,000 dinarjev, povprečna odškodnina za uničene čebele pa znaša le 4000 do 5000 dinarjev. Do sedaj ocenjena škoda zaradi bolezni čebel, oziroma odškodnin čebelarjem znaša v konjiški občini 150.000 dinarjev. Čebelarji se bojijo, da se bo prihodnje leto bolezen še razširila in da bo škoda še večja. O tem, kako jo omiliti, so spregovorili tudi na včerajšnji seji izvršnega sveta skupščine občine Slovenske Konjice, kjer so obravnavali tudi osnutek odredbe o pristojbinah za veterinarsko sanitarne preglede in dovoljenja na območju občine.

MP

Težave obilne letine jabolk

Preobremenjene zmogljivosti v Vitalu Mestinje

Na višku je tudi odkup oziroma industrijska predelava sadja, ki letos zlasti pridelovalcem in predelovalcem jabolk povzroča nemalo problemov. Z njimi se srečujejo tudi v Slovinovi temeljni organizaciji Vital v Mestinju. Letošnja »jabolčna« letina je namreč tako bogata kot je bila predlanska.

Vital namerava letos odkupiti okoli sedem tisoč ton jabolk. Z območja Šmarja štiri tisoč ton, osem sto ton iz Kmetijske zadruge Slovenske Konjice, tri sto petdeset ton od Slovinovega tozda iz Brežic, ostale količine pa od mariborskega Talisa. Vital v Mestinju namreč nima lastnega koncentratorja, zato mora svoje sokove koncentrirati v Mariboru, kot protiuslugo pa je dolžan ponuditi 40 odstotkov svojih zmogljivosti Talisu.

Do sedaj so v Mestinju odkupili okoli dva tisoč ton jabolk z območja domače občine Šmarje, okoli tri sto ton iz občine Slovenske Konjice in okoli osem sto ton Talisovih jabolk. Vsega skupaj je odkupljenih tri tisoč pet sto ton, kar pomeni približno polovico letos načrtovanega odkupa.

Težav pa ob obilni letini jabolk ni malo. Vsi kmetje oziroma prodajalci bi radi svoja jabolka oddali takoj, v tem času, ne ozirajoč se na dnevne zmogljivosti predelave in na dejstvo, da mora predelava sadja oziroma jabolk trajati najmanj osemdeset do devetdeset dni. V Mestinju se držijo dinamike predelave, kmetje pa so nestrpni in težko jim je dopovedati, da lahko prodajo jabolka tudi še decembra ali celo januarja. Letos je problem še večji kot predlani, ker prihajajo tudi kmetje iz sosednje republike Hrvaške, kjer je odkupna cena industrijskih jabolk precej nižja kot je v Sloveniji, kjer kmetu od prodanega kilograma ostane deset dinarjev, kar je za tri dinarje manj kot na drugi strani Sotle.

V temeljni organizaciji Vital Mestinje zagotavljajo, da bodo svoje obveze do pridelovalcev jabolk v celoti izpolnili, Hmezadovemu Kmetijskemu kombinatu v Šmarju pa so predlagali, naj se s kmeti-kooperanti dogovorijo, kako hraniti jabolka za prodajo v kasnejšem času, ko bodo predelovalne zmogljivosti manj obremenjene. Enako se je dogajalo tudi leta 1982, brez škode za kmeta, vsakdo je lahko prodal svoja jabolka.

Od 9. do 12. oktobra je predelava sadja v Vitalu stala zaradi kotla, ki ne ustreza normativom republiške inšpekcije parnih kotlov. Na srečo je zmagala zdrava pamet in v Vitalu je 13. septembra lahko proizvodnja ponovno stekla. V primeru togosti republiškega energetskega inšpektorata bi danes lahko samo računali škodo, ki bi nastala z ustavitvijo predelave. Seveda so morali v Mestinju zagotoviti, da bodo pomanjkljivost odpravili še letos.

MARJELA AGREŽ

»Že črliček prepeva, ne morem več spat, v trgatev veleva, spet pojdemo brat...«

To je ena izmed kitic stare, znane pesmice, ki je v celoti ponarodela in ki jo je napisal veliki Slovenec, ponkovški domačin škof A. M. Slomšek. Prišel je čas, ko je v naših vinskih goricah vse živo, saj je prav v tem tednu trgatev v polnem teku. Trgači s škarjami režejo grozde in jih spravljajo v škafe in vedrice, brentači s svojimi palicami, na katere zarezujejo število brent, pa odnašajo grozdje v prešnice, kjer ga v posebnih mlinih z lesenimi valji zmeljejo.

Seveda je med lansko in letošnjo trgatvijo precejšnja razlika tako po kakovosti in količini grozdja. Mokro leto prav posebej v času, ko je trta cvetela, je kvarno vplivalo na razvoj grozdja, hkrati pa je celotna rast nekako v tritedenskem zaostanku v primerjavi z normalnimi letinami. K sreči je prav v zadnjih dveh tednih bilo sonce nekoliko bolj darežljivo, tako da je grozdje le pridobilo še nekaj sladkorja. Sladkorna stopnja mošta se giblje nekako med 11° in 14° odvisno od sorte kar pomeni, da bo moštu nujno potrebno dodati sladkor.

Pred leti je v Drameljskih goricah na južnih pobočjih Uršule, Pletovarij, Svetelke in Slemen oznanjalo bližajočo trgatev kar lepo število klopotcev, opažamo pa, da jih je iz leta v leto manj. Tudi starih klasičnih stiskalnic s kamnom, vitom in težkim hrastovim slemenom je vse manj; te stare klasične stiskalnice vse bolj nadomeščajo stiskalnice s hidravliko. Pred leti je pred vsako večjo zidanico med trgatvijo stal voz lojtršek s konjsko ali volovsko vprego – danes teh ni več – živinsko vprego so nadomestili traktorji in osebni avtomobili s prikolicami. Tudi tistega razigranega prisrčnega trgatvenega veselja ni več toliko, kot ga je bilo nekoč. Kar neverjetno se čuje, da smo v razmeroma kratkem času dobrih 30 let odpravili toliko res izvirnih ljudskih običajev.

ERNEST REČNIK

Uspešna ribiška »žetev«

Ribiška družina iz Celja dobro upravlja z vzrejnimi ribniki v Blagovni, ki so glavni vir prihodka in tudi odhodka družine.

V zgodnji pomladi vložijo mladice krapov, linjev, belih amurjev in tolstolobikov v pripravljene ribnike. Vsako jesen pa ob tem času spustijo vodo iz teh vodnih objektov ter po nizki, blatni vodi poberejo plemenke, porcijske ribe in mladice.

Šest do sedem ton rib prepeljejo v posebnih kadeh in pod kisikom v Šmartinsko jezero ter v druge lovne revirje. Ostale ribe so namenjene drugim ribiškim družinam in široki potrošnji.

Na sliki: pranje in razkuževanje rib.

SANDI UDERMAN

Delovna organizacija

LIK »Savinja« Celje,

objavlja
dodatno k razpisu del in nalog, ki je bil objavljen dne 18. 10.1984 naslednje:

Kandidati naj svoje pisne prijave z dokazili o izpolnjevanju pogojev pošljejo v 15 dneh po objavi razpisa na naslov: LIK »Savinja« Celje, Mariborska 116, Celje – za razpisno komisijo.

Kandidate bomo o izbiri obvestili najkasneje v roku 30 dni po končanem zbiranju ponudb.

»Pokol« dreves

Prejšnji teden so na Šlandrovem trgu celjski komunalci opravili pravi »pokol« nad drevjem, ki je rastlo ob gostišču Ojstrica in na Šlandrovem trgu. Občani Celja se sprašujemo, komu je bilo to drevje v napoto, saj vendar vemo, kaj pomeni v mestu drevored, ki duši hrup in je filter onesnaženega zraka. Ker to ni prvi primer, da se brez pravega razloga sekajo drevoredi (lani je takšno usodo doživel drevored v bližini Kidričevega stadiona), se utemeljeno postavlja vprašanje, ali bo enaka usoda doletela tudi ostala drevesa, kolikor jih je v mestu še ostalo. Urbanisti oziroma ljudje, ki o tem odločajo, bi se morali zamisliti, saj bo že čez nekaj let mesto »golo«, če se bodo poseki nadaljevali. Drevo namreč potrebuje 30 ali pa še več let, da zraste do velikosti, kot so bila drevesa, ki so jih sedaj posekali. Sodeč po sedanjem ravnanju so si pristojni zastavili nalogo, da bodo v Celju čimprej uničili še preostale zelene površine.

MARIJA MOHORIČ,
Celje

Zgodovinski arhiv

V zadnjem času se mnogo razpravlja o tem, kaj spraviti Zgodovinski arhiv v Celju, ki je zdaj v zelo utesnjenih prostorih Prothasyevega dvorca na Trgu svobode V Celju. Za preselitev označujejo razne prostore v Celju in celo izven mesta, omenjajo celo zgraditev nove stavbe, kar je v času stabilizacije docela neprimerno.

V Celju imamo staro zgodovinsko stavbo, nekdanji mogočni spodnji grad celjskih grofov, ki je bil leta 1750 večkrat prezidan, končno razširjen in spremenjen v vojašnico, ki je še ne dolgo tega služila temu namenu. Usoda te velike stavbe še ni odločena. Bodo tu nameščene delovne organizacije, kak zavod ali morda stanovanja? Vsekakor mogočnih zidov ne bi kazalo porušiti.

V tej stavbi je posebno viden levi trakt, ki ima glavni vhod z dvorišča in poseben vhod s ceste, ki je bil pred leti zazidan, ostale so le stopnice. V tem delu vojašnice so bile mnogo let pisarne, oficirska menza in nekaj stanovanj za vojaške uslužbence. Prostore dobro poznam, saj sem bil večkrat v njih, tudi kot vojak celjskega 87. pešpolka.

Ta trakt je prostoren, po opremi in načinu zidave ločen od vojašnice same. V pritličju in v nadstropjih je tu dosti uporabnega prostora. Ali ne bi kazalo, da se v to zgodovinsko zgradbo preseli celjski zgodovinski arhiv? Spodaj bi bile upravne pisarne, v vsem ostalem obsežnem delu pa prostori za arhivsko gradivo, obstoječe in tisto, ki bo še mnoga leta prihajalo.

Bolj primerne rešitve za ta pereč problem ni. Ureditev prostora za namene Zgodovinskega arhiva ne bi bila povezana z velikimi stroški, selitev ne bi bila težavna, naši občinski možje bi bili rešeni velike skrbi, občinska blagajna pa velikih izdatkov.

Dr. ERVIN MEJAK,
Celje

Športni dosežki celjskih upokojencev

Na novo ustanovljena Zveza društev upokojencev v celjski občini je do zdaj organizirala Teden starejših občanov. Ker pa se je v zadnjem času izkazala tudi kot dobra organizatorica v športnih tekmovanjih, je vzklila misel, da naj bodo vnaprej vsa športna republiška tekmovanja v celjski občini.

Na zadnjem takem športnem tekmovanju je ekipa Društva upokojencev postala republiški prvak v balinanju, tretje mesto ima v kegljanju, dobri so v šahu in streljanju. Tekmovalci – gobarji iz DU Hudinja so na četrtem republiškem tekmovanju upokojencev – gobarjev v Ljutomeru zasedli tretje mesto.

Ker se zimska sezona že bliža, se bo potrebno pripraviti na drugo republiško prvenstvo smučarjev v teku in veleslalomu. Pred tem bodo pripravili občinska in medobčinska srečanja in prosijo vse kandidate, da se prijavijo pri svojih društvih.

KARL ŠMAUC

Guzaj – Guzej

Oglašam se v zvezi s podlistkom, ki ga k povesti Razbojnik Guzaj za Novi tednik piše Milenko Strašek. V NT štev. 39 je v tem podlistku Ivan Penič pripovedoval novinarju o raznih Guzajevih dogodivščinah. V napisanem me moti samo en stavek, ki ni resničen: namreč: »Ni še dolgo, ko je umrl njegov sorodnik (Guzajev) Jurij Guzaj.«

Pred nekaj leti je v visoki starosti umrl moj brat Jurij Guzej (ne Guzaj). Bil je ugleden duhovnik, kaplan, župnik v več župnijah. Po naključju je bil zadnja leta upravitelj župnije Prevorje, kjer je pokopan sloviti razbojnik Guzaj.

Naš rod se že stoletja nazaj piše s priimkom Guzej in ni bil nikoli v nikakršnih sorodstvenih zvezah z rodom Šarklov – Guzajev iz Primoža. To je razvidno tudi iz starih matičnih knjig, o tem pa ve povedati tudi moja na 80 let stara sestra Terezija, ki živi v Domu upokojencev v Šmarju pri Jelšah.

Ker to še ni tako davna preteklost, živijo pa še pravi sorodniki Guzaja, jih je treba poiskati, saj bi verjetno povedali še veliko zanimivega o slovitem nekakšnem socialistu in razbojniku Guzaju.

JANEZ GUZEJ,
Botričnica

Nujen znak

Privoz motornih vozil s Trga svobode na Ljubljansko cesto med Narodnim domom in parkirnim prostorom pri Turški mački v Celju je potreben velike previdnosti. Tu bi morali vozniki motornih vozil hitrost na ovinku pri vhodu na Ljubljansko od dovoljenih 60 km zmanjšati na 30 ali 40 km/h. Za tem nevarnim ovinkom prihajajo na cesto stanovalci več poslopij, kupci iz zaporednih poslovnih lokalov in drugi. Prehod preko ceste je daleč naprej, v bližini Ojstrice. Skoraj vsak občan prečka cesto že pri kioskih ali pri vhodu proti Jurčičevi ulici.

Podnevi pogosto močno zaškripajo zavore motornih vozil, ki navadno prehitro pripeljejo izza ovinka. Na tem kraju je črna točka za maš mestni promet in nujno potrebno je, da se pred ovinkom postavi prometni znak za omejitev hitrosti na 30 km/h. Delajmo preventivno, da ne pride do prometnih nezgod.

Dr. ERVIN MEJAK;
Celje

Turški vampi

Pred dnevi me je v Novem tedniku zbodel v oči članek z naslovom »Vampi na turški način«. Vsebina mi je bila zelo všeč. Kmalu zatem sem imel opravek v Celju, ujela me je ploha in ker sem bil prav blizu Turške mačke, sem se spomnil na tiste vampe in jih šel poskusit.

Prijazna natakarica me je napotila v jedilni salon. Prijazno sva poklepetala prav o tistih vražjih vampih, potem pa sem jo poprosil, da jih tudi meni servira na isti način, se razume, s špago. Ko sem ji v šali povedal, da želim malo daljšo špago, da jih bom lahko spet v en potegnil in pojedel, ko bom lačen, se je nasmejala. Pa bi bil to kar pravšen izum v sedanjih časih.

Kmalu mi je servirala vampe, žal brez špage, za kar se je posebej opravičila, da pa bodo zato cenejši, je rekla. Takoj sem se jih lotil in dobri so bili. Poklical sem prijazno natakarico da bi plačal. Seveda me je vprašala, kako je bilo. Odgovoril sem, da so bili zelo dobri vampi, le da so surove skuhali. Bila je zelo začudena in se opravičevala, da se pač zgodi in da ni ona kuhala, in ali pokliče kuharico. Rekel sem ji, da bom že sam povedal kuharju. Peljala me je v kuhinjo in tudi kuhar se mi je resnično lepo opravičil, ker je skuhal surove vampe, nakar so vsi skupaj obljubili, da se to pač lahko vsakemu zgodi in da se nikoli več ne bo. Odšel sem k šanku še na deci terana. Smeh me je posiljeval, ko so tako pohlevno in prizadeto poslušali mojo šaljivo kritiko. Potem sem hotel plačati, pa so me presenetili. Nikakor niso hoteli sprejeti plačila, ker sem pa moral pojesti »surovo skuhane« vampe. Nisem mogel dopovedati, da se vampi vedno kuhajo surovi. Sami pa tudi niso doumeli šale. No, pa sem se zahvalil in obljubil, da se bom še oglasil.

Če boste tole objavili, dodajte moje opravičilo in obljubo, da se bom še vrnil k Turški mački, kjer so vampi res dobri, osebje pa prijazno in pridno. Takrat bom poravnal tudi račun. Verjetno jih »surovi vampi« ne bi presenetili, če ne bi bili tako poparjeni, ko sem omenil članek v Tedniku. Zato prosim, da objavite tole moje pismo in jih vse skupaj pohvalite, saj so potrebni vzpodbude, da se bodo še bolj potrudili in da bodo njihovi gostje zadovoljni.

FRANC VENIŠNIK,
Rogaška Slatina

PRIREDITVE

Slovensko ljudsko gledališče Celje

Petek, 26. oktobra ob 18.: A.P. Čehov: STRIČEK VANJA. Za abonma Laško in izven.

Sobota, 27. oktobra ob 19.30: Burns-Veras: VESELI BERAČI. V organizaciji sindikatov Železarne Štore gostuje Amatersko gledališče Železar Štore – Celje.

Nedelja, 28. oktobra ob 19.30: Slavko Grum: DOGODEK V MESTU GOGI. Gostovanje Beograjskega dramskega gledališča v okviru 19. Borštnikovega srečanja – Izven abonmajev.

Ponedeljek, 29. oktobra ob 12.: A.P. Čehov: STRIČEK VANJA. Za IV. mladinski abonma in izven.

Ob 19.: A.P. Čehov: STRIČEK VANJA. Za abonma Žalec in izven.

Torek, 30. oktobra ob 19.30: A.P. Čehov: STRIČEK VANJA. Za abonma četrtek in izven. Predstava za ta abonma je izjemoma prestavljena.

Kulturni dom Zarja Trnovlje

V soboto, 27. oktobra bo v Trnovljah gostovalo Amatersko gledališče Tone Čufar iz Jesenic. Predstavili se bodo z delom Carla Goldonija Sluga dveh gospodov, predstava pa bo ob 18.30 uri v Kulturnem domu Trnovlje.

Kulturni dom Štore

V okviru srečanja amaterskih gledališč, literatov in likovnikov sozda Slovenske železarne, ko bo v soboto, 27. oktobra v kulturnem domu v Štorah, bo vrsta prireditev. Dopoldne ob 10. uri bodo v avli kulturnega doma v Štorah odprli slikarsko razstavo Likovna kolonija SOZD SŽ 84, ob 11. uri se bodo v dvorani kulturnega doma srečali literati SOZDa SŽ. Na srečanju bo sodelovalo devet pesnikov amaterjev, njihova dela pa bodo predstavili člani Amaterskega gledališča Železar Celje – Štore.

Ob 18.30 uri pa bo v dvorani kulturnega doma predstava gledališke skupine KUD Bratstvo Železarne Ravne na Koroškem. Uprizorili bodo komedijo Dragutina Dobričanina Človek z Marsa.

Dom kulture Slovenske Konjice

Jutri, v petek ob 17. uri bodo v domu kulture odprli razstavo likovnih del konjiških likovnih amaterjev: Francija Rateja, Slavka Slapnika, Slobodana Milosavljevića, Milana Lamovca in Janija Vozelja.

Ob 19. uri pa si boste v domu kulture lahko ogledali komedijo Marcela Archarda Boing, Boing, ki jo bo izvedla gledališka skupina DPD Svoboda iz Slovenskih Konjic.

Zdravilišče Rogaška Slatina

V dvorani Zdraviliškega doma bo v soboto, 27. oktobra ob 19.30 uri koncert Moškega pevskega zbora Zdravilišča, ki mu dirigira Franc Plohl.

Kulturni dom Prebold

Teater mladih DPD Svoboda iz Griž bo v ponedeljek, 29. oktobra gostoval v Preboldu. V tamkajšnjem kulturnem domu bodo uprizorili musical Eve Janikovoszky Le po kom se vrgel je ta otrok. Predstavi bosta ob 9. in 11. uri.

Dom Svobode Polzela

V Domu svobode bo v soboto, 27. oktobra ob 17. uri zabavna prireditev, na kateri se bo predstavila plesna skupina in ansambel Stop domačega delavsko prosvetnega društva.

Narodni dom Celje

V Narodnem domu boste lahko jutri ob 19.30 uri prisluhnili koncertu akademskega pevskega zbora France Prešeren iz Kranja.

Zdravilišče Laško

V dvorani zdraviliškega doma bo jutri zvečer ob 20.30 modna revija V kluba z modernimi plesi ob sodelovanju ansambla Vokali.

nama
lesnina
PRODAJNI CENTER LEVEC
lesnina

Kje boste povprašali za gradbeni material, ko obnavljate ali gradite?

Pri Lesnini v Levcu boste lahko izbrali blago, ki ga potrebujete pri gradnji:

opeko vseh vrst, apno, siporex, izolacijski material, keramične ploščice, opremo za kopalnice, stavbno pohištvo, ladijski pod, parket, opaž in drugi gradbeni material.

Informacije in naročila: Lesnina, trgovina z gradbenim materialom Levec pri Celju, telefon 063/ 27-201.

EMO

EMO – EMAJLIRNICA, METALNA INDUSTRIJA, ORODJARNA, n. sol. o. CELJE

KOMISIJA ZA DELOVNA RAZMERJA TOZD TOVARNA ODPRESKOV IN AVTOKOLES OBJAVLJA
naslednja prosta dela in naloge:

ROČNO ELEKTROVARJENJE

10 delavcev
za obločno in CO_2 varjenje – ponovna objava –

Pogoj:
priučen varilec in 1 leto delovnih izkušenj.

Prijave z dokazili o izpolnjevanju pogojev navedenih v objavi sprejema Kadrovsko socialna služba v roku 15 dni po objavi.

Zavod Golovec vas vabi v svoje objekte!

- BAZEN odprt vsak dan od 7.30 do 19.30, v soboto in nedeljo od 10. do 19. ure,
- KEGLJIŠČE odprto ob delavnikih od 12. do 22. ure, sobota in nedelja od 8. do 20. ure,
- SAVNA odprta vsak dan od 15. do 21. ure, sobota in nedelja od 14. do 20. ure,
- TENIS igrišča vsak dan od 9. do 17. ure. Informacije in rezervacije pri varnostniku na telefon 33-098.

Vabljeni!

Manjšine most med narodi – zakaj ne?

Janez Wutte-Luc: »Gospodarsko močnejši bomo tudi politično prodornejši!«

Z Janezom Wuttejem-Lucom, predsednikom koroških borcev, sva se srečala že pred leti. V dneh, ko je divjalo nasilje in so ljudem zaradi narodnostne zavednosti natikali lisice na roke. Ko so ob cestah hrešče lomili dvojezične krajevne napise. V deželi Miklove Zale je bilo v tistih dneh zagatno vzdušje – in vendar so ti na cestah na slovenski pozdrav odgovarjali slovensko.

Tršat možakar, tale Luc, koroški partizan, domoljub, odrezav in oster. Odločen v besedah, neizprosen v dejanjih. Drugačen na Korškem biti ne moreš, če hočeš vzdržati. Na avstrijskem Koroškem.

Luc ima v Št. Primožu gostišče. Na pročelju slovenski in nemški napis. Na človeka naredi vtis. Podobno kot njegov lastnik. Tudi Lucov sin je očetove baže. Družinsko okolje določa njihova pota.

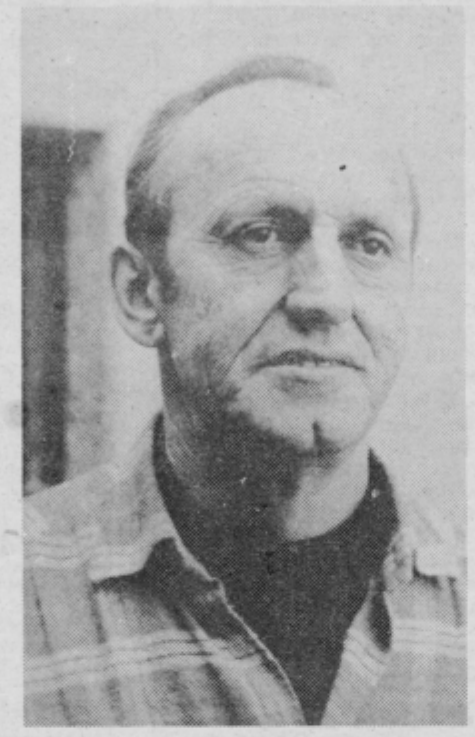

Ko sva se srečala vdrugič, sva premlevala isto: nič se ni spremenilo v tej deželici. Prej je šlo na slabše. Tokrat, v Atomskih toplicah pri Podčetrtku, kjer se Luc zadržuje že tretjič, so koroški problemi dobili nove, težje razsežnosti. Morda je tudi Janez Wutte-Luc nekoliko drugačnejši, trši. Trpkost pricurlja včasih med besedami, jedkost ne more zamreti med stavki, boj jekleni telo a tudi topi rezilo duha.

Če sva se prvič srečala, ko so divjaško lomili table z dvojezičnimi napisi, sva se tokrat morala sprijazniti z rezultati volitev, ki nikakor niso ugodni za slovenski živelj pa z izsiljenim referendumom o dvojezičnem šolstvu, ki prav tako ni prinesel Slovencem onkraj Karavank nič dobrega. Najino tretje srečanje ob Sotli, kjer so se od davnine srečevali različni tokovi in kjer je zgodovina ljudi družila v nenehnem boju za pravice in ne razdvajala, pa je minevalo še ob 64. letnici koroškega plebiscita, ki je odločil usodo deželice, kjer so se rodili zametki slovenske državnosti na čelu s Samom.

Ravnanje, ki demokratično urejeni republiki ni v čast

10. oktober 1920 je obljubljal. Da bodo Slovenci na Koroškem »lahko živeli v miru kot doslej in obdržali svoj jezik in šolo.« Naslednje leto bo natanko trideset let od podpisa avstrijske državne pogodbe, ki je prinesla tudi »sloviti« 7. člen.

Diskriminacijski referendum o dvojezičnem šolstvu, ki bi rad spravil Slovence v n kakšen šolski »geto«, je minil, v drugem stavku 7. člena avstrijske državne pogodbe pa piše:

»Imajo pravico do osnovnega pouka v slovenskem... jeziku in do sorazmernega števila lastnih srednjih šol. V tej zvezi bodo šolski načrti pregledani in bo ustanovljen oddelek nadzorne oblasti za slovenske... šole.«

Še več piše v 7. členu avstrijske državne pogodbe. Pred štirimi leti, premlevava z Lucom, Avstrija nikakor ni izpolnila teh svojih obveznosti. Takrat so namreč avstrijski Korošci praznovali kopico obletnic. Danes, ta hip, sredi razburskanega političnega ozračja, ne praznujejo, od obljubljenega pa je ostalo prav tako zelo malo.

Luc je nemiren možakar, Popoldan mora v Čatežke toplice, navrže. Ocenjuje dogodke. Živahno in v lepi slovenščini.

»Nacionalizem se krepi, močnejše postajajo tudi demokratične sile. Predvsem mladi odklanjajo šovinistično in nacionalistično politiko in drobnjakarske, strankarske interese. Vse več je namreč tistih, ki vse pogosteje vprašujejo vlado, čemu ne izpolnjuje v državne dokumente zapisanih pravic manjšine. Zakaj se po tolikih letih krepe od plebiscita, od podpisa državne pogodbe raznarodovalni pritiski, ravnanje, ki demokratični avstrijski republiki nikakor ni v čast«.

Mlade je treba nenehno opozarjati

Neugoden izid volitev na Koroškem Luca ni presenetil. Že pred njimi je opozarjal na Haiderjevo vlogo, na Heimatdienst. Zelo dobro ve, da je nazadnjakom marsikaj uspelo – na škodo Slovencev in da bo poslej boj še težji. Če so nekateri prezrli, da je Haider znan sovražnik in nasprotnik Slovencev in da je šel po natanko isti poti kot vsi šovinisti pred njim, pomeni to le – napačen korak.

»V dneh referenduma za dvojezično šolstvo in ob času volitev sem govoril z mladimi. Bolestna mržnja, nemški »prastrah«, na katerega se izgovarjajo nazadnjaške sile s koroškim Heimatdienstom na čelu, mladih ne zanima. Še več, ograjujejo se od tega in so se pripravljeni spopasti za pravico. To je zelo pomembno.«

Od kje torej začeti, se je vsililo vprašanje v tišini skromne sobice v hotelu Atomske toplice.

Luc ve: najprej oceniti položaj. Nacionalisti so se z volitvami okrepili, stranke stopicajo za njimi, nazadnje popuste. Borci bi v teh razmerah utegnili imeti velik vpliv. Mlade je treba nenehno opozarjati na posledice.

»Ne pozabite, jaz sem star politik in poznam vse vrste ukan. Obljubam ne verjamem. Raznarodovalni pritisk se bo nadaljeval, jaz pa poznam njihove temne namene.«

Prevarali so se tisti, je prepričan, ki menijo, da bodo Korošce nekoč vendarle utišali. Borcem je jasno, da se je v tem položaju treba povezati z vsemi naprednimi silami doma in v Avstriji nasploh in preprečiti nadaljno gonjo in pritiske ter različne oblike manipulacij s slovenskim življem.

»Smo frontovska organizacija. Med nami je dovolj prostora za vse zavedne in zdravo razmišljujoče demokrate ne glede na idejno ali politično pripadnost.«

Kapital krepi tudi občutek moči naroda

Ko se je začela gonja o ločenosti nemških in slovenskih šol, s katero naj bi se razbila z zakonom zajamčena dvojezičnost in spravila Slovence v popolno ločenost, v geto, so se v Celovcu dogovorili, da ob referendumu ne bodo izvajali nikakršnih akcij.

»Da se ne bi kompromitirali pri avstrijskih demokratih. Uspelo je. Uspelo zato, ker smo napredno avstrijsko javnost seznanili s temnimi nameni korošnih nacionalistov. Štirinajst avstrijskih mladinskih organizacij različnih političnih usmeritev se je javno izreklo z izjavo proti vsiljenemu referendumu.«

Luc pa seveda tudi zelo dobro ve, da se bodo poslej menjala pravila boja za narodnostne pravice in z njimi metode. Brškone najpomembnejše pravilo je, biti gospodarsko močan.

Tršatemu možakarju se zasvetijo oči, sunkovito se dvigne ob mizici, kjer sva se naselila, globoko vdihne cigaretni dim...

»Da je tako, mi je bilo jasno že od vsega začetka. Dolga leta smo bili nemočni, kapitala nismo imeli, v celoti smo bili odvisni od drugih, zlasti tistih, ki so nam krojili usodo. Začel sem poudarjati gospodarsko neodvisnost Slovencev. Vedel sem, da nam bo to delo občutek trdnosti, s tem pa tudi politične enotnosti in prodornosti. Reberca je bila pred ustanovitvijo tovarne celuloze, mešanega jugoslovansko-avstrijskega podjetja Odir, žarišče neofašizma in nacionalizma. Danes je kraj zaradi dobrega poslovanja tovarne celuloze žarišče demokracije in enakopravnosti. Močan, politično krepak Korošec bo le Korošec s trdno gospodarsko podlago. In če bo tako, bo tudi vse manj možnosti za politične in kakršne koli manipulacije z njim.«

Stiki z matično domovino

Vendar ne gre le za gospodarsko osamosvojitev, temveč takšne oblike sodelovanja z matično domovino prinašajo tudi druge ugodnosti, razpreda Luc. Gre predvsem za stike z domovino nasploh. Ne zahtevajo veliko, zato so ogorčeni zaradi pologa, ki jim je že krepko načel njihove, dokaj razvejane in utrjene vezi z matično domovino.

»Zakaj nekateri ljudje pri vas tega nočejo dojeti? Za nas stiki z domačimi ljudmi veliko pomenijo. Zaradi tega se spreminja narava našega boja.

Enotnost? Iz leta v leto je večja, strankarski zapleti izginjajo, vse bolj osveščeni smo. Informiranost je vse boljša, pretok informacij enakomernejši. Razumemo, da je matična domovina v težavah in da to vpliva na vsa področja. Kljub temu menim, da nismo prezahtevni, če si želimo, da bi nam vendarle že enkrat posredovali TV sliko ljubljanske televizije in glas ljubljanskega radia. Vidite, v Sloveniji nikomur ne pade v glavo, da bi se razburjal zaradi tega, ker lahko domala ves štajerski predel gleda avstrijsko televizijo in da velik del Primorske z Ljubljano vred in še naprej spremlja italijanski program. Nam, avstrijskim Koroščem, pa branijo videti program matične domovine, pri čemer so še kako glasni, ko gre za kakršne koli pravice svojih rojakov na Južnem Tirolskem...!«

Primerjava ne trpi ugovora, tudi po politični plati ne, položaj pa, v katerem so Slovenci onstran Karavank, jasno govori o diskriminaciji. Na stotine lepih besed o manjšinah, ki so »most med narodi«, tako izgublja na pomenu.

Pravic Južnih Tirolcev s pravicami Slovencev skorajda ni moč primerjati.

Celovški radio »dovoljuje« Slovencem želje poslušalcev, govorjenje o verskih zadevah, spremljanje kulturnih dogodkov, vendar nikomur na kraj pameti ne pade, da bi Slovenci vsaj pet minut na mesec govorili o svojem političnem trenutku. To je za pisano strankarsko življenje na Koroškem brškone prehudo in – prenevarno za koroški »prastrah«, ki tako leži v kosteh heimatdienstovcev?

»Bo že držalo, se živčno preseda Janez Wutte, Korošec, ki ne zna odstopati niti za ped. Morda bo kdo mislil, da nergamo. Ne, le to si želimo, da v Sloveniji odnosno v Jugoslaviji, še bolj spoznajo nakane avstrijskega in nemškega nacionalizma in šovinizma!«

»Ljudje tukaj so bolj sproščeni!«

In ko z Lucom zavijeva v nemir hotelskih hodnikov, s pogovorom ne končava. Sto vprašanj je še, rešila jih ne bova. Luc je že tretjič v Atomskih toplicah. Politično in gospodarsko življenje doma, domače gostišče in neprekinjen, utrujajoč boj za pravice slovenskega življa, združen s posledicami vojne, vse to pritiska nanj.

»Spoznal sem vaše ljudi. Globoko občutim njihovo prijaznost in toplino – resnici na ljubo, pri nas je ni. Izginila je v nenehnih soočanjih z nazadnjaštvom in nasprotovanjem. Skušal sem prisluhniti Kozjancem, ljudem v Obsotelju, glejte, ljudje tukaj so bolj sproščeni, elementarnejši, neposrednejši, prepričani vase, trdnejši... ni se jim treba boriti. Mi smo se borili, odkar smo na svetu. Zato, da lahko govorimo slovensko... Počutim se kot doma.«

Luc pa kajpak ne pozna miru. Z direktorjem Atomskih toplic sta se vsedla in dorekla, kaj bi bilo še moč storiti, da bi bili stiki še pristnejši, plodnejši... da bi vsi imeli nekaj od tega. Ni vrag, da bo tudi polog izginil.

»Prepričan sem, da so možnosti neizčrpne,« mi je segel v roko. Krepak stisk roke, ki se ji pozna delo. In še:

»Povejte vsem, da so dobrodošli med nami, Korošci!«

MILENKO STRAŠEK

Štiri ure m

Bo ostal Iršič zaradi spora še ve

Brez nasprotij tudi soglasja ne bi bilo, zato n vadnega, če se spreta soseda. Vse skupaj p mnogo bolj zapleteno, če začne kdo izmed sprt škodovati drugemu. Tudi Anton Iršič in Franc iz Spodnjega Doliča v krajevni skupnosti Vit vrsto let sprta. Kdo je komu škodoval v pretek le sama, gotovo pa je, da je trenutno Ošlak ti duje Iršiču. Zaradi spora je namreč Iršičeva vedno brez prave povezave s svetom.

Soseda se tožita že več kot petnajst let in med sabo ne spregovorita niti besede, čeprav Iršič še vedno opravlja pri Ošlaku dnino, ker mu je le-ta omogočil dostop do vode, ki izvira na njegovi zemlji. Iršič mora vsako leto narediti štiri ure med sončnim vzhodom in zahodom, kajti Ošlak ne pristane na nobeno drugo plačilo. Svojega dninarja pa obvešča le še prek advokata. Čeprav dninarstvo vse manj sodi v našo družbo, ni to bistveni problem med sosedoma. Spor se je namreč že tako razvnel, da Ošlak ni pripravljen odstopiti ali zamenjati nekaj arov gozda, ki bi ga bilo potrebno posekati, da bi lahko Tok Slovenske Konjice speljal cestni priključek do Iršičeve kmetije. Ošlaka so skušali že večkrat pregovoriti, tako Tok kot krajevna skupnost, vendar brez uspeha.

Takšen revež bo mene tožil?

Iršiči morajo še vedno hoditi nekaj sto metrov peš po strmi in dotrajani kolovozni poti. Nositi pa morajo tudi gospodinjske in druge aparate, če se pokvarijo, družinske člane, če se poškodujejo ali zbolijo in živino. Seveda včasih tega ni kriva cesta, ki je ni, ampak nehuman odnos zdravnikov in veterinarjev, ki se jim ne ljubi priti do kmetije peš. Tako so morali nazadnje Iršiči nositi do ceste pujske, da jih je veterinar cepil. Da Iršiči potrebujejo cesto zgovorno priča tudi podatek, da zapade pozimi več kot meter snega in da živita na kmetiji tudi teti Terezije Iršič, obe stari nad 70 let. Starejša, ki ima 8 pokretna. In nera kmetije je nemo ljati večjo količi nega materiala, možna obnova poslopij.

O sporu pa A pravi: »Z Ošlako dobro razumeli, mu v zameno za delali petnajst-d no. Ker zaradi tega nismo več zm smo lahko v Vit žito za dva delo smo Ošlaku odp tem smo se mu z in začeli so se sp pa nas je zasovra ga prvič tožil. Tak ril: »Takšen reve tožil«. Z Ošlako kljub temu skuš meti. Ker se izgov

Tu se začenjajo s kmetije. Na sliki

Jesenska n polharji na

Pravijo za trdno, da polhe goni vrag na pašo. P šel sam z drugimi ponoči v gozd, kjer navadno l Tu smo slišali močno pokanje in tleskanje, k vozniki z bičem. Ko so prišli in pritekli nato polh nih množinah, so kmetje okrog mene slekli sukn škornje ter vse skupaj pometali od sebe. Zle polhov noter, da so jih bili suknjiči in škornji č je bila polšja armada (ali vojska ali čreda) mim ćila skrite polhe pobili in pobrali. To mi mor moja lastna ušesa in oči. Vendar se to ne doga ampak le ob sobotah in o drugih svetih časih.

(J. V. VALVASOR, Slava vojvodi

Prav nič takega se ni zgodilo tisto noč, čeprav je bila sobota, nebo pa tako jasno, da nisi mogel razločiti vseh brezštevilnih, drobnih zvezd na nebu. Res ne vem, kaj je bilo temu krivo, najbrž pa drži, da so se časi od Valvasorja sem precej spremenili. Vsekakor si z golimi rokami nismo mogli prav nič pomagati, ampak smo pri ulovu morali računati le na pomoč pasti.

Sicer pa začnimo pri začetku: na Notranjskem je polhanje še živo in prijatelji iz Cerknice so naju povabili, da pri njih preživiva pra noč. Seveda sva s strpnim pričako zvala in tako sm bote že v mraku tomobil: Srečko, na, Oki in jaz, ter snežniškim hosta kaj ovinkih je Ok veliko tablo z n ZOR! PODROČ DA. Skušala sem prijetni občutek, skal želodec, pa polharski maček valic je polovil s sen), brž natresel

sončnim vzhodom in zahodom

z ceste? Ošlak s svojo trmo škoduje tudi sebi.

izgubil preveč gozda, če bo dovolil gradnjo cestnega priključka, sem mu ponudil v zamenjavo svoj gozd, vendar noče ničesar slišati o tem«.

Franc Ošlak je bil do pred kratkim tudi brez ceste. Zdaj, ko jo ima, pravi, da je z njo več izgubil kot pridobil. Res je da kljub cesti v večji površini gozda še ne more sekati, vendar pri tem pozablja, da bi mu to omogočil ravno cestni priključek do Iršičeve kmetije. Prav tako ga ne zanima, koliko gozda so morali odstopiti drugi sosedje, da je dobil cesto tudi on.

Še vedno vztraja pri svojih prvotnih besedah: »Z Iršičem ne maram imeti nobenega posla več in še na misel mi ne pride, da bi z njim zamenjal gozd, ker se ne drži nobenega dogovora. Z njim se lahko pogovarjaš le prek advokata. Svojega gozda pa ne dam, ker so mi že zdaj veliko posekali, veliko lesa pa je ostalo tudi zasutega. Iršič nima več kot 200 metrov do ceste in če sem jaz lahko hodil peš, lahko tudi on. Poleg tega lahko naredi Tok cesto tudi po drugi zemlji. Zakaj ne gredo k Špeglju?«

Neizkoriščeno je več kot deset hektarov gozda

Tok Slovenske Konjice, ki je investitor izgradnje gozdne ceste od Firerja do Kavčiča, je ugotovil, da obstajajo idealne možnosti za cestni prikluček do Iršičeve kmetije. Tako bi bila cesta Kričej–Borovnik tudi gozdno produktivna, saj bi odprla okoli 10 hektarov Ošlakovega gozda, ki ga lastnik, zaradi težavnega spravila navzgor, že več let ne seka. Strokovne službe Gozdnega gospodarstva Celje so izdelale projekt izgradnje priključka, toda Tok, kljub večkratnemu prepričevanju, ni mogel dobiti od Ošlaka odstopne izjave. Tako niso mogli pričeti z izgradnjo, čeprav so ostali sodedje odstopili svoj gozd.

Aleksander Golob, vodja Tok Slovenske Konjice, je povedal: »Gre za odnos velikega kmeta do bivšega kočarja. Ošlaku smo naredili cesto in dovozne poti v gozd, ne da bi karkoli prispeval. Zdaj, ko bi bilo treba narediti še cestni priključek do Iršičeve kmetije, pa nasprotuje. Posekati bi morali okoli 200 metrov njegovega gozda, v širini 6–7 metrov, kar znese približno 18 arov in je v primerjavi z desetimi neizkoriščenimi hektari gozda izredno malo. Čeprav je Ošlak dolžan sekati tudi v tem delu gozda, nismo doslej dobili iz tega gozda niti kubika lesa. Ves čas pravi, da les lahko spravi navzgor, vendar vsa ta leta ni še ničesar naredil. Če bo hotel les spraviti brez cestnega priključka, ga bo vse skupaj stalo dvakrat več. Ni res, da je zaradi gradnje ceste večja količina lesa podsuta, kolikor ga je, pa je po njegovi krivdi, ker ga ni pravočasno spravil. Res je, da bi lahko naredili cesto tudi skozi Špegljov gozd, vendar gre za prelomnico terena, ki bi gradnjo podražila vsaj za 50 odstotkov. Poleg tega bi bila cesta na strmini mnogo manj obstojna kot po Ošlakovem terenu, ki je razmeroma raven. V kolikor se bo Ošlak premislil, je Tok še vedno pripravljen zgraditi cestni priključek do Iršiča in prispevati 70 odstotkov sredstev. Glede na to, da gre za očitno oviranje gospodarjenja z gozdovi obstaja tudi možnost razlastitve, ki jo je Tok že predlagal.«

Z razlastitvijo se strinja tudi krajevna skupnost

Gradnjo cestnega priključka do Iršičeve kmetije je načrtovala tudi krajevna skupnost Vitanje v srednjeročnem programu, ker želi povezati doličko in rakovško cesto ter odpreti in povezati vse kmetije s kamionskimi cestami. Spor med Iršičem in Ošlakom zelo dobro poznajo, ker so ga že večkrat skušali zgladiti, zlasti zadnje čase, ko gre za gradnjo cestnega priključka do Iršičeve kmetije. Ker je bilo vso prepričevanje brez haska, so na zadnji seji sveta skupščine krajevne skupnosti sklenili, da bodo podprli predlog Toka za razlastitev in s tem seznanili oddelek za inšpekcijsko nadzorstvo v Slovenskih Konjicah.

Edvard Fijavž, bivši tajnik, zdaj član sveta krajevne skupnosti, je v zvezi s tem dejal: »Vse skupaj se vleče že štiri leta in zaradi tega smo že vsi dobili sive lase. Ta dva človeka se tožita že več kot petnajst let, na smrt in življenje. Kako bo s predlogom o razlasitvi, ne vem. **Milan Veljič,** referent za premoženjsko pravne zadeve, pravi, da je malo možnosti za uspeh. Čeprav Iršiča nikoli nismo dajali na stranski tir in vsi razumemo njegove težave, bo verjetno še lep čas ubogi Iršič. Več možnosti bo imel, ko bo potekel desetletni plan sečnje, kajti gozdarji bodo lahko takrat prisilili Ošlaka, da se bo spametoval. Ker doslej v spodnjem gozdu ni sekal, ne bo mogel naenkrat posekati in izvleči 150 kubičnih metrov lesa. Plan bo potekel čez dve ali tri leta.«

Če je šlo pred petnajstimi leti, bi lahko šlo tudi zdaj!

O možnosti razlastitve, pa je **Ivan Pečovnik,** načelnik oddelka za urbanizem, gradbene in komunalne zadeve, dejal: »Ne moremo iti kar v tri dni v razlastitveni postopek, ampak moramo prej ugotoviti, ali gre za javni interes ali ne. Ošlak se lahko namreč pritoži sodišču, zato moramo biti pripravljeni in z argumenti zagovarjati svoje stališče. Če bomo skupno ugotovili, da gre za splošni družbeni interes, bomo pripravili predlog za razlastitev in o njem bo odločala skupščina. Seveda pa ni dovolj pobuda gozdnega gospodarstva in Iršičev dopis, ampak mora predlog podpreti tudi krajevna skupnost. Najlažje pa bi bilo, če bi se soseda med seboj sporazumela, doslej smo namreč vse podobne spore v občini rešili sporazumno. To bomo skušali doseči tudi v tem primeru.«

Letos avgusta si je stanje ogledala tudi komisija iz oddelka za inšpekcijsko nadzorstvo občine Slovenske Konjice. Ugotovil je, da so krajevne ceste zelo slabo vzdrževane in skoraj neprevozne, ker je povprečna širina teh cest na terenu komaj 1,50 metra in ker je atmosferska voda zaradi strmega nagiba terena po sredini vozišča napravila globoke zajede. Razen tega so brežine cest globoke do dva metra ter zaraščene z visokim smrekovim drevjem, tako da ni mogoča vožnja niti s vprežnim vozilom. Komisija je predlagala krajevni skupnosti, da skupaj s koristniki obnovi cesto od nove lokalne ceste do Iršičeve kmetije. Krajevna skupnost je poskušala tudi to, vendar Ošlak ni dovolil, da bi vozili prek njegove zemlje z buldožerjem, brez katerega pa je cesto nemogoče popraviti.

»Sporazumna rešitev bi bila gotovo najboljša, kajti tako Iršič ne bi dobil le nujno potrebne ceste, ampak tudi možnost, da vzpostavi s svojim sosedom odnose, ki bodo sloneli na zdravih temeljih. Navsezadnje sta kmetiji le nekaj deset metrov narazen in ni dvakrat reči, da bo tudi Ošlak kdaj potreboval pomoč, ki mu jo bo lahko nudil le Iršič, čeprav je njegova kmetija mnogo manjša. Če je šlo pred petnajstimi leti, bi lahko šlo tudi zdaj, ne glede na nesporazume in dnino.

VILI EINSIELER
Foto:
FRANČEK PUNGERČIČ

ri gozda, po katerem naj bi stekla cestna povezava do Iršičeve šič in hčerka Irena.

Karolina in Franc Ošlak pravita, da sta za cesto dala že dovolj gozda in da je ne bi dala niti bratu več.

med ežniku

vih zgodbic o tem, kako je že marsikateri v boju z medvedom glavo izgubil. S strahom sem se pričela ozirati v vrhove smrek, ki so brzele mimo nas in se spraševale, kako hitro bi uspela priplezati do vrha.

Kmalu smo prispeli do roba jase, kjer je že leta pripravljeno ognjišče, nalašč za polharje. Jože si je oprtal nahrbtnik in s Srečkom sta izginila med drevjem. Ostali trije smo začeli pripravljati ogenj. Opazila sem, da moja prijatelja prav tako pozorno prisluškujeta sumljivemu šumljanju in lomastenju med grmovjem, kot jaz. Vsi smo kar naprej mislili na medveda, le da tega drug drugemu za nič na svetu ne bi priznali.

Čez pol ure se je v ponvi nad ognjem že cvrl lepo rejen kunec, obložen s krompirjem, zelenjavo in gobami, ki smo jih nabrali kar okrog avtomobila. Ko sta se Srečko in Jože vrnila, je bil ravno pravi čas za večerjo. Posedli smo ob ognju, obirali kunčje koščice in jih zalivali z žganjem in pivom, vmes pa premleli vso notranjo in zunanjo politiko, se vrgli v razpravo o enakopravnosti nežnejšega spola in mimogrede natresli še nekaj pametnih o naših stabilizacijskih prizadevanjih. Kdo je prebral Jurčičevo Jesenko noč med slovenskimi polharji, bo potrdil, da je tudi topogledno polhanje dandanašnji nekaj čisto drugega kot nekoč. Potlej je Jože pomodroval. »Ne vem, če se bo danes kaj ujelo. Vse preveč tiho je med drevjem.«

»Koliko je ura?«

»Deset bo.«

No, saj pravim. Zdajle bi moralo biti tu okrog vse živo.«

Prisluškovali smo v temno noč. Le tu in tam se je oglasil kakšen osamljen polh z mevžastim glasom, ki ga je kmalu preglasilo čukovo vriskanje.

»Čuk je tam, kjer so polhi,« je povedal Jože, potem pa smo ob tlečem ognju spet modrovali in prisluškovali govorici nočnega gozda.

»Greva pogledat, če se je le kaj ujelo,« je rekel Jože čez čas. »Pa ne verjamem,« je še dodal, preden sta s Srečkom zakoračila v temo.

Res se ni ujel niti en sam polh. Meni je bilo kar všeč tako Še najbolj pa sem bila vesela, da tudi niti enega medveda ni bilo na spregled.

NADA KUMER

Radovedni polhi niso radi mokri

Polharji in gobarji so po svoje precej sorodne duše, zakaj vsak polhar ljubosumno skriva »svoje« polšje luknje pred drugimi. Tudi še zdaj, ko ljudje iz Cerknice, Starega trga, Loža in drugih krajev v dolini pod Snežnikom polharijo bolj za zabavo. In kakor gobarjev, pravijo, je tudi polharjev že več kot polhov.

»Polh je precej radovedna živalca,« je razlagal Jože Levec, ko sva mu nastavljala past pri prvi polšji luknji. Jože je pod vzmet v pasti nastavil še košček jabolka, potem pa strokovnjaško ocenil, na katero bukev bi se lahko povzpela živalca, če bi le uspela ven iz luknje. Tako sva nastavila past tudi na bližnjo bukev.

»Škoda, da je čez dan deževalo. Polhi pridejo ven le, če je suho in kolikor toliko toplo,« je modroval Jože, ki je svojčas ulovil tudi po več kot sto polhov na noč. »Pa tudi precej strahopetni so, zato prvi dan, ko jim nastaviš past, neradi pridejo ven. Bojijo se. Šele čez dan, dva se ponavadi le okorajžijo.«

Kljub temu sva poskusila, že zato, da potešiva mojo radovednost. Tema je že začela objemati pobočja Snežnika, ko sva se odpravila po senožeti proti naslednji luknji. Kakšnih petnajst let je od tega, kar je Jože nazadnje polharil. Meni se je zdelo, da je bilo to včeraj, zakaj tako zanesljivo se je spomnil, kjer je naslednja polšja luknja. In tudi kasneje, ko sva obhodila vse luknje in pregledala pasti, se je zdelo, da tudi v temi pozna vsak kotiček tega dela Snežnika.

»Včasih sem nastavil več deset pasti,« je pripovedoval, ko sva kakor dva medveda lomastila po grmovju. »In če je bilo dobro leto in na bukvah dovolj žira, sem pri kakšni luknji ujel tudi nekaj deset polhov. Zgodilo se mi je že, da nisem mogel sproti nastavljati pasti in so mi polhi kar med nogami bežali na vse strani. Tudi pravih polharjev je bilo več in, ko si zaukal, so se ti kot odmevi oglasili drugi lovci.«

Do trde teme sva nastavila vseh deset pasti in mimograde nabrala še nekaj gob, ki sva jih naključno osvetlila z lučjo.

»Včasih so bile tu gori lepe senožeti in precej krme smo zvozili v dolino. Zdaj pa je vse zapuščeno in ob času košnje le tu in tam še vidiš kakšnega osamelega kosca,« je pripovedoval Jože, sva se prebijala med gostim grmovjem, ki je obraslo precej veliko senožet. »Ljudje so našli debelejši kos kruha v tovarni, zato so tudi senožeti opustele.«

Ko sva se nekoliko ogrela pri ognju, potegnila dolg požirek »ta kratkega« in malo poklepetala, sva se že v trdi temi odpravila na obhod. Jože je ves čas posluškal, če se kje oglašajo polhi, in vsakokrat zmajal z glavo: »Slabo kaže.«

In res je bil tako prvi, kot drugi obhod pasti neuspešen. Polhi ta večer niso nameravali iz svojih lukenj. Nekaj pred enajsto uro sva se potem odločila, da pobereva pasti. Postajalo je že hladno in tudi »ta kratkega« je zmanjkovalo. Moja radovednost je bila le deloma potešena, čeprav sem doživel lep, večer med notranjskimi polharji. Le lovske sreče ni bilo in polha spet nisem videl od blizu – če seveda odštejem tistega, ki nam je na poti nazaj tik pred avtomobilom prekrižal pot.

S. ŠROT

PO GUZAJEVIH SLEDEH

Piše Milenko Strašek

»Je zvit kakor ovnov rog!«

Počasi je vse skupaj utihnilo, med ljudmi pa se je začela najprej docela neopazno, potem pa vedno bolj in bolj spletati velika pripoved o zvitem in pogumnem razbojniku Guzaju in njegovi družčini.

V neposredni bližini Drobnetovega doma preživlja sobote in nedelje v svoji gorci, med trtami, strmo raztegnjenimi pod ozkim kolovozom, Ivan Zalokar, doma prav iz tiste vasi, kjer je strel pretrgal Guzajevo življenje.

Na kolovozu, pod senco, ki jo je daleč naokoli metal košat oreh, je pripravljal škropivo, ko smo se spustili po strmini.

»Zdi se mi – in mislim, da se ne motim preveč – da sem tukaj bržkone edini, ki še kaj ve o Guzaju,« je razpredal, ko smo se prepustili hladu temne, obokane kleti.

»Moj pradedek, Miha Zalokar, je bil takrat, v letu Guzajeve smrti, 1880, pastirček. Menda je bil rojen okoli leta 1869. Blizu neke smrečice, vem, kje, pokazali so mi jo, je pasel živino. Preko senožeti sta prišla dva neznanca in ko sta prišla zelo blizu, je spoznal, da sta žandarja. Pozneje so izvedeli, da sta bila s Planine.

»Slišiš, dečko,« sta rekla, mu stisnila v roko nekaj drobiža, »stopi no k Drobnetu v gostilno in kupi malo kruha. Mimogrede poglej, če je tamkaj kakšen tuj stric in če te bodo vprašali, kdo te pošilja, nikar ne povej. Si pač prišel po kruh.«

To sicer ni bilo najbolj umno, je pozneje pripovedoval in po svoje razmišljal pred sinovi in vnuki stari Zalokar. Čemu bi hodil v gostilno po kruh, če je bil doma z bogate kmetije, kjer je bilo kruha dovolj? To bi bilo tudi za tiste s kratko pametjo sumljivo, je razmišljal.

Žandarjeva volja – ukaz.

Fantič ni pomišljal.

Spustil se je proti Drobnetovi domačiji. Zgoraj, v izbi, ni bilo nikogar. Bosopetec se je napotil v klet. Lepo je pozdravil, pogledal naokoli, se sprehodil bežno po obrazih gostilničarke, Drobneta in tujega moškega. Pogovarjali so se, pili ... in utihnili.

»Dajte mi, prosim, kruha,« je zaprosil in pomolil denar. Nihče ni ničesar rekel, nikomur se ni zdelo sumljivo. Tuji mož ga je zvedavo, od strani, pogledoval, rekel pa ni nič.

Ivan Zalokar

Pastirček se je jadrno vrnil.

»Da je pri hiši tujec, praviš, sta rekla in se spogledala. Obdrži kruh in drobiž.«

Z dolgimi koraki sta se spustila proti Drobnetovi domačiji.

Ko ju je Drobnetova družba videla, se je najprej po bregu spustil gostilničar. Za njim jo je ucvrla še žena. Vrata so se nanagloma zaprla. Guzaj je ostal v kleti.

Žandarja sta streljala in streljala, zahtevala predajo. Guzaj je zvijal Barbkina pisma in jih metal skozi ključavnico. Ko je žandar prijel pismo, je Guzaj ustrelil in ranil žandarja v roko.

S staro žantlogo (nekakšno sekiro, op. p.) je Guzaj skopal na vrt luknjo. Potem je odvrgel revolver, da bi prevaral oblegovalca. Ni pomagalo, naletel je na sebi podobne.

TRGOVSKA DELOVNA ORGANIZACIJA
MERX TEKO
Pestra ponudba modnih oblačil za jesen in zimo v veleblagovnici T – na oddelku ženske in moške konfekcije ter prodajalnah Salon T in Novost.

Ernest Tiran

Razbojnik Guzaj

42

Na kapi in na ovratniku in vsepovsod, kjer je bilo kaj prostora, je imel polno zlatih našivov in še zlat meč ob strani, pogrebnik pa je samo črn in meča sploh nima! Seveda je za okrajne glavarje postavljala vlada samo svoje najboljše ljudi, večinoma so bili vsi plemenitega stanu in naduti Nemci, od drugih skoraj nihče ni bil politično dovolj zanesljiv. Kakšno posebno znanje jim ni bilo potrebno, delali so itak vse drugi, saj jih je bilo dovolj po pisarnah, oni so se samo podpisovali in jemali ljudi v roke, če ni bilo zadosti lepo napisano. Okrajni glavar je imel v svojem okraju skoro neomejeno oblast, razpolagal je z žandarmerijo, počel vse, kar je hotel, hotel je pa seveda to, kar je od njega zahtevala vlada. Za to odgovornost je dobival visoko plačo, da je lahko svojemu odlično plemenitemu stanu primerno živel, to se pravi, si preganjal dolgčas, kakor se je pač kje dalo in kakor je kateri vedel in znal, kakor ga je veselilo. Grof Attems v Brežicah je naprimer, kakor smo že povedali, redil konje za šport. Imel je v hlevu vedno po pol ducata ali še več skoraj ravno tako plemenitih živali kakor je bil on sam, pa jih je od časa do časa pošiljal na dirke ali na razstave, ki so jih prirejali po velikih mestih, včasih so zmagali in je dobil zanje visoko nagrado ali premijo, včasih pa nič, in je bil potem užaljen in jezen na takega konja in ga je čimprej prodal in kupil spet drugega.

Graščinski oskrbnik Tscwrtitschka je torej nimala, konjička sta pa taka, da bi niti samega presvitlega cesarja ne bilo treba biti sram, če bi se peljal z njima. Naj mu njegova grofovska milost blagovoli dovoliti konja na lastnoročni ogled pripeljati v Brežice njihovi grofovski milosti udano pokorni in globoko se klanjajoči Franz Tschwrtitschka, graščina Kozje.

Kozje.

Na to pismo je že v štirinajstih dneh dobil prijazen odgovor, naj bodo konji zanesljivo in točno tega in tega dne ob peti uri popoldne postavljeni pred hleve njihove grofovske milosti v Brežicah, da si jih bo milostljivi gospod grof mogel ogledati in tudi sam preizkusiti v napregi. Ako bosta konja milostljivemu gospodu grofu všeč in po volji, ju bo proti v redu podpisani pobotnici plačal takoj ob prevzemu in v gotovini. Spremljevalec, ki bo konja pripeljal, dobi za potne stroške še posebej deset goldinarjev in za čas bivanja v Brežicah vso oskrbo.

Oskrbnik je bil tega pisma seveda neznansko vesel in ga je prebral že najmanj petkrat, ko se je domislil in pogledal še enkrat v pisanje, kdaj naj pripelje konja v Brežice. Zdaj se je spomnil, da ima prav za ta dan naročene voznike za les in da mora biti pri nakladanju brezpogojno sam zraven, drugače bo spet narobe, na te preklete vindišarje se človek nikdar ne sme zanesti, hudiči bi se nažrli, les naj se pa sam naklada! Da se je moral grof spomniti prav tega dneva! Konja morata v Brežice, a kje naj dobi človeka, da jih bo tja peljal, dovolj zanesljivega zanje in za denar! Pa še nemško mora znati, se je hkrati spomnil. Nima ga, nikjer ga ni, – hudič, hudič!

Ko je stiska najhujša, je pomoč najboljša. Prišla mu je dobesedno sama nasproti v obliki in obleki gozdarja Franceljna, njegovega najboljšega prijatelja. Danes je nosil čez ramo samo klešče za merjenje lesa na panju. Francelj bo šel! On je zanesljiv, on zna nemško, nikjer ni boljšega! Pa ga je burno pozdravil in prijel pod roko in ga povabil seboj, morata se nekaj važnega in nujnega pogovoriti! Da nima časa! Za svojega najboljšega prijatelja si ga mor apač vzeti! Sicer se pa ne bo toliko zamudil, samo četrt ure največ! Pa mu je obrazložil svoje konjske in grofovske križe in težave. Naj mu vendar pomaga v sili, naj bo tako prijazen, velikansko uslugo mu bo napravil! In zastonj mu tudi ne bo! Zna voziti s konji?

Gozdar sprva sploh nobene ni rekel, samo poslušal ga je in odkimaval in spraševal vse to vmes. Šele potem mu je povedal, da bi rad, strašno rad, da pa res ne more, služba je služba, moral bi prosit za dopust, same sitnosti, in sploh – grof! S takimi zverinami še nikdar ni imel opravka, res rajši ne. Res ne. Pa ga je oskrbnik tako milo prosil in ni odnehal, dokler gozdar le ni obljubil, da bo. Samo ga vseeno skrbi, voziti že zna, za to ga ni skrb, a vse drugo. Grof ga ne pozna, moral bi mu dati pismo seboj in pooblastilo za denar! Naj le gre rajši sam. Pa ni hotel oskrbnik zdaj niti slišati več o tem, obljubil mu je še deset goldinarjev posebej za pot, še poleg tistih desetih, ki jih bo dobil od grofa. Dvajset goldinarjev za dva dni! Nikoli več ne bo imel take priložnosti.

Končno je gozdar le privolil, da bo pač poskusil, kakor bo, pa bo. če bo kaj narobe, naj sam sebi pripiše!

Pa ga oskrbnik niti poslušal ni več. Še žal mu bo!

Drugega dne se je gozdar potem res zglasil. Zdaj je bil oblečen bolj po kmečko, pa prav lepo in snažno, pred grofa ne moreš s predpasnikom! Tudi za vse drugo je bilo že pripravljeno, pismo za grofa s pooblastilom za kupčijo in sprejem denarja, a že podpisana pobotnica za 1200 goldinarjev in še grofovo pismo, da bo bolj verjel. Potem sta se še zmenila, kako bo hodil nazaj, ko ne bo imel več konj, kje ima najbližje, pa to gozdarja ni veliko skrbelo, se bo že vrnil, kakor mu bo pač najbolj kazalo, ali z vlakom do Rajhenburga in odtod v Kozje peš, ali pa ga bo morda kdo vzel na voz, bo že videl, kako mu bo najbolj prilično.

In če ga Guzaj na poti napade?

Haha, tisti Guzaj! No, njega pa se res ne bojim. Ima seboj pihalnik, tak na pet lukenj, oskrbnik se še znašel ni, ko je že merila črna cev naravnost vanj in je gozdar skočil in zavpil: »Roke gor!« Oskrbnik se je prav pošteno prestrašil in se precej naglo odmaknil, seveda pa bi bilo že zdavnaj prepozno, če bi šlo zares. Potem sta se oba naenkrat zasmejala.

»Si zmeraj tako nagel?« je rekel oskrbnik.

»Samo takrat, kadar je treba!«, je dejal gozdar in v očeh se mu je zabliskalo. Naslednji trenutek revolverja spet ni bilo nikjer več.

Mladi novinar

Za uvod v novo rubriko

V Otroškem vrtiljaku bo odslej majhen kotiček namenjen vsem tistim, ki jih zanima novinarsko delo. Mnogi člani dopisniških krožkov na osnovnih šolah namreč poleg literarnih del oblikujejo tudi novinarske zvrsti. Vsem tem bi radi v nekaj nadaljevanjih predstavili nekatera najosnovnejša pravila novinarskega dela. Zaenkrat se bomo omejili na časopisno poročanje, ki je v nekaterih podrobnostih drugačno od radijskega ali televizijskega, čeprav pravila v grobem veljajo za vse tri medije.

Upamo, da boste z našo novo rubriko zadovoljni, in da boste v njej našli kakšen koristen napotek za svoje delo.

Naš naslov poznate, in če vas karkoli zanima, nam pišite. Vaših vprašanj bomo zelo veseli, saj nam boste tako pomagali, da bomo rubriko oblikovali po vaših željah in potrebah. Pisma pa nam bodo tudi dokaz, da rubriko MLADI NOVINAR radi prebirate, in dá vam je dobrodošla.

Vsakič vam bomo na koncu zastavili tudi nalogo, z željo, da še o obravnavani temi pri krožku pogovorite in tudi praktično preizkusite.

Odpadnega papirja ne zmanjka

Organizacija RK na naši šoli je zelo aktivna, saj smo že prvi mesec pouka izvedli dve zbiralni akciji. Zbirali smo papir in steklenice. Obe akciji sta bili zelo uspešni. Tovarišica Mirnikova, mentorica šolskega RK je takole odgovorila na moja vprašanja:

– Kako vi ocenjujete akcijo zbiranja papirja?

Spet smo ugotovili, da imajo ljudje veliko odpadnega papirja. Učenci so napolnili že dva kontejnerja, najbrž bodo še tretjega. Akcijo smo široko zasnovali, pri čemer nam je pomagala tudi občina. S privlačnimi lepaki smo opozarjali na zbiranje papirja vse krajane.

– Koliko papirja smo zbrali? Katere oddelčne skupnosti so zbrale največ?

Zbrali smo 3968 kg papirja. Pohvaliti moram vse oddelčne skupnosti, še posebej pa učence 3. a in 7. c razreda. 3. a je zbral 350 kg papirja. S tem si je prislužil pohvalo za prizadevno delo in slončka. 7. c je zbral 657 kg. Poleg pohvale so učenci prejeli tudi Vučka.

V 3. a razredu so mi povedali, da so v akciji sodelovali prav vsi učenci. Marjan je odšel po papir kar k mesarju, Jerneja je prispevala 200 kilogramov, pripeljal pa ga je njen očka s tovornjakom.

Spomladi bomo spet zbirali papir, steklo in železo. Tovarišica Mirnikova je prepričana, da bodo zaslužili pohvalo vsi naši učenci.

DARJA LESJAK, 7. c
OŠ Miroslav Širca
PETROVČE

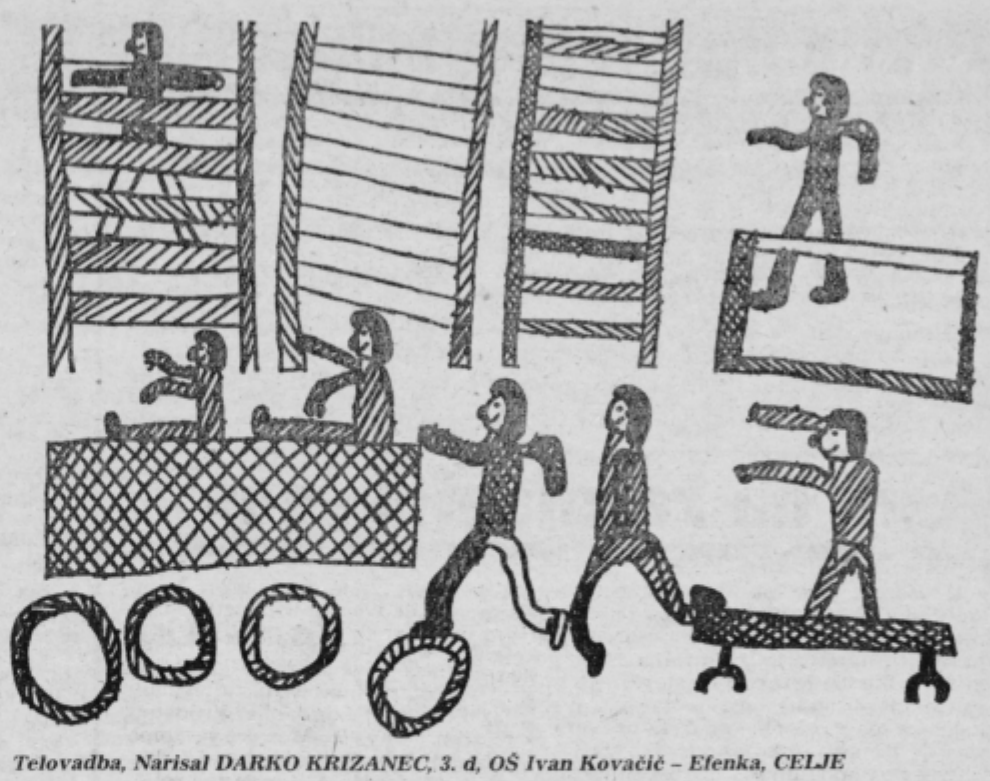

Telovadba, Narisal DARKO KRIZANEC, 3. d, OŠ Ivan Kovačič – Efenka, CELJE

eden otroka

V torek bomo praznovali teden roka. Tudi šolarji bomo delali gne izdelke. Risali bomo na asilt in oblikovali v razredu iz nawnih plodov. V četrtek bomo aredili razstavo.

NATAŠA GORENJAK, 2. a
ZREČE

as

Sprašujem se, kakšen zlomek ta čas. Enkrat ga imamo na etek, nikamor se nam ne mudi vse delamo počasi. Drugič zoet smo sitni in nestrpni, brez ave hitimo.

Poznamo več vrst časov:

PROSTI ČAS – tega imamo najrajši. Takrat smo prosti in počenjamo kakršnekoli stvari Jaz lepim posterje na steno, urejam znamke...

ZGODNJI JUTRANJI ČAS – tega najbolj sovražim. Iz postelje te začne vleči sredi spanja, ko bi rad še spal.

NEDELJSKI ČAS – tudi ta spada k časom, ki te ne mučijo. Pusti te spati, dokler te je volja.

Poznamo pa še... ah, če bi hotela opisati vse vrste časov, ki jih poznamo, bi potrebovala kar celo knjigo.

SAŠA ZIDANŠEK, 7. a
OŠ Slavko Šlander
CELJE

Najlepša želja

Imam veliko želja. Ena od teh, ki je tudi največja, je, da bi postala zdravnica. Za ta poklic sem se odločila, ker me zanima in privlači, in ker želim pomagati ljudem, ki so telesno ali duševno bolni. Predvsem bi rada pomagala duševno bolnim. Če bom imela možnost bi se rada specializirala za psihiatra. Če pa te možnosti ne bo, bi bila rada vsaj splošna zdravnica. Malo pa imam tudi pomislekov, saj je študij zelo dolg, in tudi štipendij je za zdravniški poklic malo. Četudi bi dobila štipendijo in kasnejšo zaposlitev v kraju, ki je daleč od mojega, bi jo sprejela. Ta poklic me veseli in imam mnogo volje, da premagam težave in uspem. Če se mi bo ta največja želja uresničila, bom zelo srečna.

VLASTA MOČENIK, 7. a
OŠ 3. bataljona VDV
VITANJE

Pismo

Draga prijateljica!

Že na začetku tega pisma naj ti povem, da se počutim zelo O. K. Upam, da je s tabo enako. Veš, tukaj je vsak večer ples in spoznala sem že veliko prijateljev.

Tudi naših ljudi ne manjka, zato se moram tu in tam pogovarjati tudi v slovenščini. No, na moje veliko začudenje, je letos kamp nabito poln, še posebej »makaronarjev« (beri Italijanov) je veliko. Lahko si misliš, kako je hudo, ko jim poskušam razložiti kakšno stvar, pa me ob koncu že kar pošteno bolijo roke. Edino, kar mi je uspelo izvedeti, je to, da se v šoli učijo večinoma francosko, le ponekod angleščino, pa še ta dva jezika jecljajo, kot bi jih kdo po hrbtu vžigal. Sedaj si lahko misliš, kakšne šleve so, sami pa se hvalijo, da so korak pred svetom.

Za konec pa ti moram zaupati, da sem med temi Italijani spoznala enega malo bolj uravnovešenega frajerja, o katerem pa ti malo več povem dom

Vitka

Čao

VITKA FRANKOVIČ, 8. c
OŠ Vera Šlander
POLZELA

Kamilice

Jaz, Polonca in Danica smo nabirale kamilice. Jaz jih nisem rada nabirala. Nabrali smo veliko cedilo kamilic. Dali smo jih na podstrešje. Mamica je bila v službi. Ko je prišla domov, je šla na podstrešje in ko je videla kamilice, se je razveselila. Suhe smo dali v vrečko in zdaj pijemo kamilični čaj.

KLAVDIJA REBERNIK, 2. r
OŠ STRANICE

fotolik CELJE
ATELJE, TISKARNA, TRGOVINA, RAZGLEDNICE

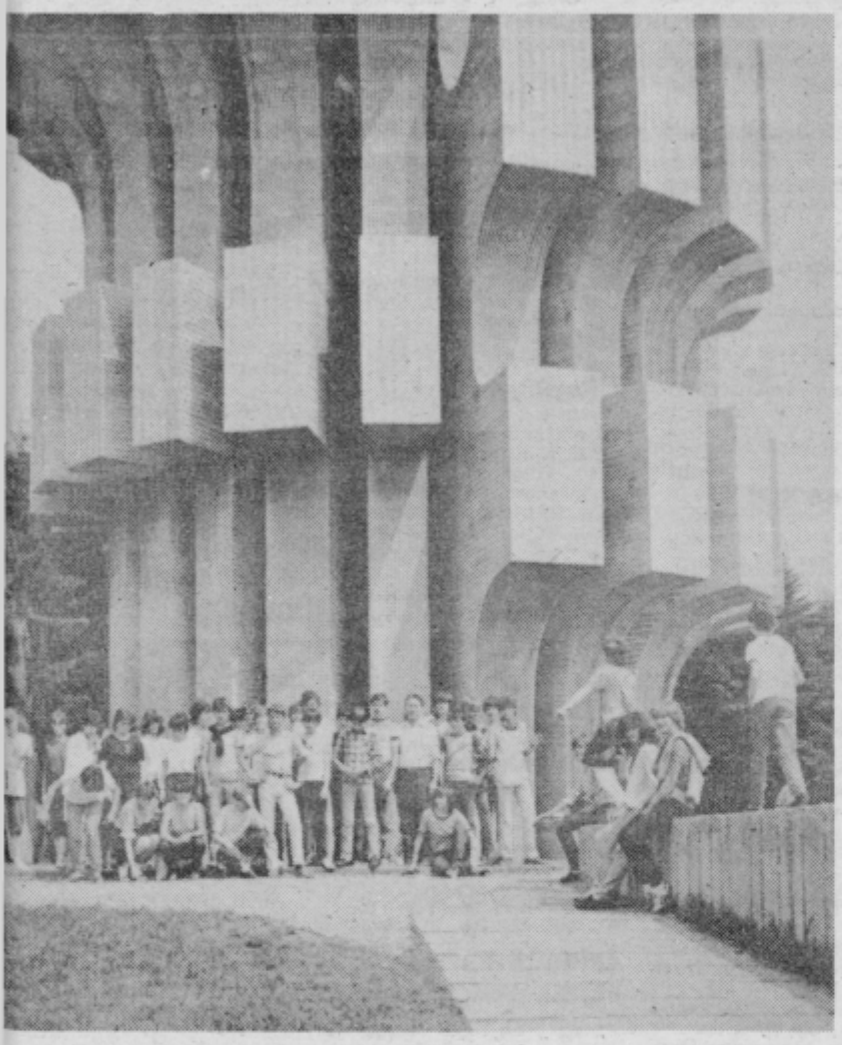

Pionirji fotografirajo

Fotografijo za ta teden je posnel Dušan Iren iz fotokrožka osnovne šole Edvard Kardelj iz Slovenskih Konjic. Svoje sošolce je v svoj objektiv zajel na izletu pred mogočnim spomenikom. Prav ta mogočnost pa povsem pomanjša sošolce. Ti dajejo sliki življenje. Slikal je z normalnim objektivom, zato se je moral tudi nekoliko oddaljiti, če je hotel zajeti vse. Pri tem pa mu pada v ospredje nezaželjena steza in trava. Mogoče bi bilo bolje, da bi aparat nekoliko dvignil oziroma, da bi uporabil širokokotni objektiv, se skupini imbolj približal, slikal pa bi pod kotom. Spomenik bi bil sicer popačen (zožan proti vrhu) vendar pa bi bil učinek prav gotovo drugačen. Še enostavnejše pa bi bilo, če bi skupino za nekaj metrov (mogoče 20) postavil pred spomenik.

Člani fotokrožka iz Slovenskih Konjic so ta posnetek napravili že v preteklem šolskem letu, letos pa se še niso oglasili. Njim in ostalim, ki ste letos kar malce zaspali, želimo, da se z novimi fotografijami čimprej pojavite v Novem tedniku. Saj se konec koncev tudi velja potruditi za lepe nagrade, ki jih pripravljamo ob koncu šolskega leta.

Urednik fotografije

Presenečenje na preži

Med počitnicami se mi je zgodilo mnogo prijetnega, pa tudi žalostnega, kot recimo dogodek, ki ga bom opisala.

Vroč, dolgočasen poletni dan je bil. S prijateljico Sonjo in bratom smo se zmenili, da gremo na sprehod. S kolesi smo se odpravili proti cilju: dolini, v kateri je kakšnih pet lovskih prež.

Ko smo končno le prišli do opazovalnice, nas je postalo strah. Kdo bo prvi vstopil? Mogoče je kdo notri? Kaj pa, če nas vidijo lovci? »Ti pojdi, Primož, saj si fant!« rečem bratu.

»To pa ne, saj sem najmlajši,« se je upiral. Končno je privolil in se počasi napotil proti lestvi. Vrata so bila odprta. »Tudi mi jih moramo tako pustiti,« sem pomislila.

»Pojdi ven,« je mrmral Primož v opazovalnici. »Kdo?« sva se s Sonjo oglasili od spodaj. »Ah, osa!«

»Pridita brž gor,« naju je povabil Primož.

Lepo smo se usedli. »Pozor!« sem vzkliknila in z glasnim treskom zaprla vrata. Vsa opazovalnica se je stresla. Naenkrat so z vseh strani začele brenčati ose. Bilo jih je vse polno. Ker smo bili v kratkih hlačah, je bilo še huje. Ose so sedale na kožo in pikale, pikale... Sonja je jokala, tudi meni je šlo na jok. Primož je klical mamico. Končno se je nekdo le spomnil, da moramo ven. Hitro smo plezali po lestvi, da smo drug drugemu stopali na prste, toda nihče se ni zmenil za to, saj nas je bilo preveč strah.

In tedaj... O, groza! Primožu se je preveč mudilo in na hrbet je priletel v travo. Pobrala sem ga, on pa se je prijemal za glavo in roko. »Saj bo dobro,« sem ga brez uspeha tolažila. Sedel je zadaj na moje kolo in počasi sva se odpeljala proti domu. Vedno teže sem vrtela pedala, ker mi je zatekala opikana noga. Primož pa je glasno tožil.

Končno sva le prišla domov. Mamica naju je prestrašena sprejela. Brž smo se odpravili k zdravniku, kjer je Primož dobil mavec.

Na našo pustolovščino so nas še dolgo spominjali boleči piki.

SELENA RAUTER, 7. c
OŠ ŠENTJUR

Krvodajalska akcija

V Slovenskih Konjicah je bila krvodajalska akcija. Tudi moj atek je krvodajalec. Dal je štiri decilitre krvi. Kri bodo rabili v bolnišnici za operacije. Ponosna sem na svojega očeta. Tudi jaz bom krvodajalka.

ANDREJA MORAVEC, 5. r.
OŠ Pohorski odred
SLOVENSKE KONJICE

aero

NAGRAJUJE ATKINE IZŽREBANCE

Atkina zanka

NACEK F. VERB

prav rad prebira dela znanega slovenskega pisatelja, ki je že umrl, pisal pa je tudi za mladino. Ali veš katerega?

Uganko, kakeršno ti zastavlja Atka danes, si v tem kotičku že večkrat srečal. Zato najbrž ne boš imel težav pri reševanju. Premešati moraš črke imena in priimka bralca, ki smo ga navedli. Te vrste uganko pa imenujemo POSETNICA.

Rešitev pošlji na NOVI TEDNIK, Trg V. kongresa 3a, 63000 CELJE, do torka, 30. oktobra 1984. V uredništvu že čaka nagrada, ki jo je za reševalce prispeval AERO.

V prejšnji številki ste se spoprijeli s SKRITO KRIŽANKO. Kar precej težav vam je delala, saj smo prejeli le malo rešitev. Vsi tisti, ki ji niste bili kos, si lahko ogledate rešitev v današnji Atkini zanki. Nagrado pa dobi: Aleš Gorenak, Na zelenici 1, 63000 Celje.

1 P	2 O	3 T	■	■	4 U	5 K	6 A	7 Z
8 I	R	I	9 S	■	10 D	E	N	A 11 R
12 L	E	T	A	13 K	■	■	14 T	M	I
15 O	H	O	L	O	16 S	17 T	■	18 A	S
19 T	I	■	20 V	Č	A	S	21 I	H	■
■	■	■	22 A	E	■	■	23 N	I	■

Prvi poraz z Vojvodino

Maloštevilni gledalci na drsališču v Mestnem parku so v 3. kolu zvezne lige doživeli neprijeten šok, ko je Vojvodina visoko 3:13 premagala Cinkarno. To ni več tista Vojvodina, kot smo jo bili vajeni gledati še lani in, ko so vsi po vrsti neusmiljeno polnili njen gol.

Z mnogo denarja so ekipo okrepili in zdaj so pravi strah in trepet za vsakogar. V Celju bi bil rezultat verjetno ugodnejši, če se ne bi že v prvi tretini težje poškodoval trener in igralec Tomaž Lepša, ki so ga morali celo odpeljati v bolnišnico. Na mlade igralce je to neugodno vplivalo, gostje pa so pridno izkoriščali s tem, da so dajali gole.

V naslednjem kolu morajo Celjani na težko gostovanje v Beograd, kjer se bodo srečali z drugim presenečenjem letošnjega prvenstva, Crveno Zvezdo, ki celo vodi in je med drugim gladko odpravila tudi Jesenice. Celjani si ob sedanji neugodni situaciji v Beogradu pač ne morejo obetati kaj boljšega kot čimtesnejši poraz.

J. KUZMA

Aero na zadnjem mestu

II. zvezna liga moški: rokometaši Aera so izredno slabo startali v letošnjem prvenstvu. Neugoden žreb (v prvih štirih kolih tri gostovanja), številne poškodbe že tako maloštevilnega kvalitetnega igralskega kadra in še kaj, vse to je pripeljalo celjske rokometaše trenutno na nezavidljivo zadnje mesto z eno samo točko (osvojili so jo doma proti Potisju). Zadnje srečanje na Reki proti Zametu so izgubili visoko 27:18. Ob tem gre omeniti, da so realizirali samo 50 odstotkov kazenskih strelov (10:5). V soboto bodo igrali doma proti Krivaji, ki je trenutno na 7. mestu.

II. zvezna liga ženske: tudi Velenjčanke imajo po 4. kolih samo eno točko kot Celjani in so na predzadnjem mestu. V tem kolu so tudi gostovale na Reki proti Zametu in izgubile 26:19. V soboto bodo igrale doma proti Zrinjskemu iz Čakovca, ki je deveti.

Republiška liga moški: do prijetnega presenečenja je prišlo v Ajdovščini, kjer je Šoštanj dobil derbi z domačini 28:32. Ddlični Puc je dal kar 50 odstotkov vseh golov, 16. Minerva je doma igrala samo neodločeno z Astro Jadranom 24:24. Vodstvo so prevzeli rokometaši Šoštanja, Minerva je osma. V 8. kolu igra Šoštanj doma proti Krškem, Minerva pa gostuje v Izoli proti Jeklotehni.

Republiška liga ženske: Po 7. kolu so rokometašice Šmartna s tremi točkami na zadnjem mestu, saj so doživele visok poraz in to doma proti Fužinarju 7:18. V prihodnjem kolu gostujejo v Mariboru proti Braniku.

T. VRABL

Marko Urankar znova najboljši

V Borovu je bilo 11. državno prvenstvo za mlajše mladince v dviganju uteži, kjer sta uspešno nastopila tudi predstavnika Partizana Celje mesto, sekcija dviganje uteži, Marko Urankar in Adi Kanduti.

Marko Urankar je kljub poškodbi (odtrgalo mu je žulj na roki in oče ter trener Jože Urankar je rekel, da sam v takšnem primeru ne bi nadaljeval s tekmovanjem) postavil tri državne rekorde in bil sploh najboljši udeleženec prvenstva ne glede na kategorijo. Z doseženim rezultatom v olimpijskem biatlonu 290 kg bi »ustrašil« tudi starejše mladince ter celo člane. To je potrditev, da je bil pravilno izbran za kandidata za nastop na olimpijskih igrah 1988 v Seulu.

Adi Kanduti je v kategoriji do 90 kg osvojil odlično drugo mesto pa čeprav bi bil lahko tudi prvi. Vzrok? Težji je bil od zmagovalca, oba pa sta dvignila isti rezultat 207,5 kg.

Po tekmovanju je Marko Urankar dobil poziv zveznega selektorja, da bo nastopil v članski reprezentanci Jugoslavije na Balkanskem prvenstvu, ki bo 15. novembra v Kikindi. Na priprave bi moral odpotovati že v teh dneh v Beograd, vprašljivo pa je, če mu bodo izostanek dovolili v šoli. Kakorkoli že, oba celjska dvigalca uteži sta na državnem prvenstvu uspela, kar je nov dokaz, da Jože Urankar, nekdanji udeleženec olimpijskih iger v Münchnu 1972 dobro dela ne samo s sinom Markom, ampak tudi ostalimi.

T. VRABL

Prva zmaga Libele

V 3 kolu 1. B zvezne lige so košarkarji Libele po uvodnih porazih proti Borovu in Olimpiji dosegli po odlični igri prvo zmago nad lanskim finalistom jugoslovanskega pokala. Premagali so Alkarja iz Sinja 95:76. Večinoma so se odlikovali vsi igralci, še posebej pa razpoložena Tovornik, ki je dal 34 in Pipan 21 košev. Libela je na lestvici deseta, v 4. kolu pa gostuje v Tuzli, kjer se bo srečala s Sloboda Dita, ki je na petem mestu.

Celje v krosu tretje

V Litiji je bilo že XIX. jesensko republiško prvenstvo v krosu, katerega pokrovitelj je DELO. Na letošnjih krosih po posameznih občinah je nastopilo skoraj 200 tisoč tekmovalcev, najboljši pa so v Litiji zastopali 45 občinskih reprezentanc ZTKO. V celjski ekipi je bilo okoli 60 tekmovalcev, ki so po treh posameznih zmagah (Kvas, Mihovljanec in Rozman) ter drugih uspešnih uvrstitvah ob koncu osvojili 3. mesto za Kranjem in Tržičem, ki sta imela popolnejši ekipi od Celjanov. Med st. pionirji je zmagal Suhadolnik iz Titovega Velenja.

TV

Šport in rekreacija v EMO

Dva jubileja slavijo v letošnjem letu v EMO – 900 let tovarne in 5 let, kar imajo svoje rekreativno športno društvo! Čeprav je društvo po letih mlado pa to ne pomeni, da se v tovarni s športom niso ukvarjali že prej. Nasprotno, šport je bil vedno sestavni del EMO tako po kvaliteti kot tudi po pripadnosti in zavesti delavcev.

V rekreativnem športnem društvu EMO trenutno obstoja devet družin, sekcij in taborniški odred, odbori za številne športne panoge ter komisije za športno rekreacijo v vseh temeljnih organizacijah, ki so neposredno vključene v odbore osnovnih organizacij sindikata v tozdih. Čeprav je po statutu vsak zaposlen v EMO tudi član sindikalnega športnega društva, jih je izmed 3000 zaposlenih aktivnih 1000, za vse to pa skrbi okoli 100 organizatorjev rekreacije.

Rekreativno športno društvo EMO, ki je že preraslo meje delovne organizacije, daje velik prispevek športu, predvsem pa delavskemu rekreativnemu športu. Med številnimi priznanji so doslej najbolj ponosni na Bloudkovo plaketo. Jubilejno leto praznujejo tako, da bodo ob 90-letnici tovarne pripravili 90 prireditev. Večino so že izpeljali, zadnja pa bo na vrsti decembra. V rekreativno športnem društvu EMO pravijo, da delo še ni končano in da si bodo prizadevali svoje delo še izboljšati ter privabiti v sodelovanje še več zaposlenih.

T. VRABL

Mesarec državni prvak

V Novi Gorici se je končalo republiško in državno prvenstvo v kartingu, kjer so lep uspeh dosegli tudi trije predstavniki AMD Šlander iz Celja. Mesarec je postal državni prvak v kategoriji do 90 ccm nacional, tretji mesti pa sta osvojila Brečko med mladinci do 100 ccm in Bitenc do 100 ccm člani. Ekipno AMD Šlander ni bil med prvimi tremi!

Rogaška startala z zmago

Začelo se je tekmovanje v II. zvezni ligi, kjer so košarkarice Rogaške že v uvodni tekmi dosegle lep uspeh, ko so »doma« v Šmarju pri Jelšah premagale bivšega člana prve lige ekipo Mursa 96:82. Koše za Rogaško so dosegle: Pešič 30, Virant 36, Čepelnik 16, Kamenšek 5, Bajramović 3, Čujež 6. V 2. kolu bo Rogaška nastopila proti ekipi Revija Elemes.

Pred Frenkovim memorialom

Na turnirjih v okviru XX. Frenkovega memoriala v namiznem tenisu ter organizaciji prizadevnega društva Partizan Gaberje Celje je že sodelovalo preko 300 igralcev v različnih kategorijah. V teh dneh bodo s tekmovanji končali tudi po osnovnih šolah, tako da se bo število sodelujočih povzpelo na okoli tisoč.

Rezultati nekaterih zadnjih turnirjev:

V Železarni Štore so bili med člani do 35 let najboljši Pustek, Štalekar in Fen ter nad 35 let Pajk, Žumer in Janežič. V LIK Savinja so slavili Horjak, Blazinšek in Kuković, pri Partizanu Kovinar Štore pa do 35 let Fijavž, Kačičnik in Zupanc ter nad 35 let Škoberne, Grubenšek in Goršak. V EMO so bili med starejšimi člani najboljši Končan, Resinović in Kovačič, med člani Kristan, Dvoršek in Pesan ter članicami Vovk, Kužina in Antončič.

Turnir so pripravili tudi v dvorani KS Nova vas, kjer je sodelovalo presenetljivo veliko tekmovalcev – štirideset. Med pionirji do 6. razreda so bili najboljši Šešler, Denkovski in Murko, med mlajšimi mladinci Perović, Sedej in Brečko ter starejšimi mladinci Raketa, Vukaković in Kandušič.

METOD TREBIČNIK

NA KRATKO

Dragoceni točki Kladivarja

V 9. kolu so nogometaši Kladivarja v republiški ligi dosegli tesno vendar zasluženo zmago nad Muro iz Murske Sobote 4:3. Strelci Bevc 2, Koren in Podgoršek.

Lokalni regijski derbi v Titovem Velenju med Rudarjem in Šmartnim se je končal s presenetljivim (morda tudi prijateljskim?) remijem 2:2. Strelca za Rudar Bošković in Pavlin, za Šmartno Golob in Podvratnik. Vodi presenetljivo Kopet s 14. točkami, velenjski Rudar je sedmi, Kladivar deveti in Šmartno enajsto med štirinajstimi ekipami. Do konca jesenskega dela so ostala še štiri kola. V nedeljo bodo v 10. kolu igrali: Vozila – KLADIVAR, Triglav – RUDAR (TV) in ŠMARTNO – Koper.

TV

Judoisti v soboto za točke

Po treh kolih so judoisti Ivo Reya v zvezni ligi s petimi porazi in eno zmago na devetem mestu. V soboto jih čaka pomemben nastop v Celju, ko se bodo dopoldne pomerili v telovadnici Tehničnega centra proti ekipama Dubrovnika* in Akademika iz Nikšića. Iz tega srečanja morajo dobiti vsaj dve točki, če želijo mirno potovati na zadnji turnir, ki bo v začetku novembra v Ljubljani. Marjan Habjan, eden najboljših celjskih judoistov, si od celjskega nastopa veliko obeta, saj bodo po daljšem času nastopili kompletni in nepoškodovani. V ekipi se bo namreč po daljši odsotnosti znova pojavil odlični Oštir, kar je upanje za Celjane, to pa seveda samo v primeru, da se mu daljša odsotnost ne bo preveč poznala.

TV

Štefan Jug v Italiji

Mednarodni rokometni sodnik Štefan Jug iz Celja je skupaj s Herbertom Jegličem gostoval v Italiji, kjer je sodil tekmo evropskega pokala med domačimi Roverettom in prvakom Belgije. Novo priznanje za celjskega športnega delavca!

Aero premagal Hmezad

Na kegljišču Golovca je bil derbi medobčinske lige za ženske, kjer je Aero premagal Hmezad iz Žalca 2403:2292 ali z 111 keglji razlike. Celje: Nežmah, Hudournik, Špilar, Zimšek, Petak (428). Podbrežnik, Hmezad: Štampar, Milošič, Cilenšek, Simič, Naprudnik in Kuder (427). Po 12. kolih vodi Aero pred Hmezadom. Do konca prvenstva sta ostali še dve koli: Aero bo kegljal doma z Libelo in Obrtnikom iz Mozirja, Hmezad pa doma z Obnovo in v Celju s Cinkarno.

Zaradi čiščenja ob naslov

Na mladinskem državnem prvenstvu v Beogradu sta velik uspeh dosegli mladinki kegljaškega kluba Celje Biserka Petak in Mira Kuder, ki sta osvojili drugo mesto. Zanimivo pa je, da sta podrli prav toliko kegljev kot zmagovalki, vendar sta bili slabši v čiščenju. Tako sta naslovu republiških prvakinj dodali še drugo mesto na državnem prvenstvu, kar pa je dobro tudi za uvrstitev v mladinsko državno reprezentanco, ki bo prihodnje leto v ZR Nemčiji. Nastop v Beogradu je bil namreč tudi prvo izbirno tekmovanje.

Vodi Manchester

V 1. ligi KS Žalec v malem nogometu so odigrali 7. kolo. Rezultati: Cozmos – Sušil de Brasil 3:6, Manchester – Sokoli 6:2, Partizan – Juteks 2:2, Borut – Rekreacija 0:4, Gradnja – PM Žalec 5:2. Vodi Manchester 12 pred Partizanom Žalec 11, Juteksom 10 točk itd. Tekme so dobro sodili Jereb, Rumpf in Veršnak, najboljši strelci: Šarlah (Manchester) 14, Jančič (Sušil de Brasil), Dokić in Šekić (oba Juteks), vsi po 8 golov itd.

Ferralit pred Juteksom

V počastitev 45-letnice Juteksa je njihova osnovna mladinska organizacija pripravila turnir v malem nogometu, kjer so nastopile štiri ekipe. Vrstni red: Ferralit, Juteks, Partizan Žalec, KIL Liboje. Najboljši strelec Augustič (Ferralit) 4, vse tekme je dobro sodil Pesjak.

GREGOR ČULK

V Šentjurju tri lige

V občini Šentjur imajo tri lige v malem nogometu. Rezultati A liga 5. kolo: Prijatelji – Tratna 8:2, Magnum – Veterani 2:1, panterji – Grobelno 3:0, Dramlje A – Cosmos 8:1, Ponikva – Aero Loka 8:4. Vodi ekipa Panterjev 5 5 0 0 16:8 10 točk) pred Dramljami A (5 4 1 0 32:8 9 točk), Ponikve (5 4 0 1 24:10 8 točk) itd.

B 1. liga 4. kolo: Stopče – Hazarderji 8:1, Hruševac – Trnovec 2:3, Maratonik – Dramlje B 6:0, ekipa Jakoba je bila prosta. Lestvica: Stopče 8 točk, Hazarderji 4, Hruševac 3, Dramlje B 3, Jakob 2, Maratonik 2, Trnovec 2.

B 2. liga 4. kolo: Šentjur – Generacija 1:7, Vrbno – Primož 0:3, Cevarna – Blagovna 1:0, Amaterji – Magirusi 7:0. Lestvica: Generacija 7 točk, Primož 7, Cevarna 6, Amaterji 4, Blagovna 4, Šentjur 2, Vrbno 2, Magirusi 0 točk.

Žalec premagal Vojnik

V 7. kolu članske lige MNZ Celje je vodeči Partizan Žalec v Vojniku premagal domačine 2:5 (2:3). Strelci za Partizan Žalec Kotnik 2, Mavrek, Avgustič in Šlogar. Tako je Partizan Žalec še vedno nepremagan, v 8. kolu pa bo v nedeljo igral na žalskem nogometnem igrišču proti NK Ponikva.

Kovinar Štore in Vili Dečman

Na strelišču v Slovenskih Konjicah so pripravili tekmovanje z vojaško puško v hitrostnem streljanju. Nastopilo je 12 ekip s preko 40 tekmovalci. Premočno je zmagala SD Kovinar Štore 325 pred Cometom 256, Uniorjem 254 krogov (oba Zreče) itd. Med posamezniki so osvojili prva tri mesta predstavniki Kovinarja Štore Vili Dečman, Ivan Hočevar in Franc Kočevar, medtem ko sta bila četrti ter peti predstavnika Uniorja Zreče Marjan Podgrajšek in Darko Repnik.

VINKO LAVRINC

Slabo na mladinskem kegljaškem prvenstvu

Na kegljišču Golovca je bilo državno prvenstvo za mladinske dvojice. Celjska para sta v družbi najboljših dosegla manj, kot smo od njih po uspehu na republiškem prvenstvu ter domačem kegljišču pričakovali. Mesarec - Gmajner sta osvojila 9. mesto, Turk – Laubič pa dvajseto. Med posamezniki je bil Celjan Beno Mesarec trinajsti, nastop pa je že služil za izbor za uvrstitev v mladinsko državno reprezentanco, ki bo prihodnje leto nastopila na svetovnem prvenstvu v ZR Nemčiji.

V Šempetru remi in zmaga

Člani ŠK Savinjčan Šempeter so se srečali s šahisti Sevnice. Dvoboj se je končal neodločeno 4:4, medtem ko so kasneje v hitropoteznem dvoboju prepričljivo zmagali domačini 38,5 proti 15,5 točke.

Skok pred Štormanom

Na rednem mesečnem hitropoteznem turnirju ŠK Savinjčan je zmagal Skok pred M. Štormanom in Kurtičem.

JOŽE GROBELNIK

V pokalu trije naprej

Na področju Slovenije so se trije klubi s celjskega območja uvrstili v nadaljne tekmovanje med štiri najboljše ekipe. Aero je v Ormožu premagal domačine 33:19, Šoštanj v Trbovljah Rudarja 31:30 in ženska ekipa Velenja v Brežicah 33:19.

JK

Vitezi pred Azuri

Za pokal Grička v malem nogometu v organizaciji TTG Celje je nastopilo šest ekip, zmagali pa so Vitezi pred Azuri, Svobodo, Vučkom, Gričkom in KS Center.

JK

Prizadevni strelci v Rečici

V Rečici pri Laškem že 34 let (ustanovljena leta 1950) deluje ena najuspešnejših in najbolj delavnih strelskih družin v Sloveniji z imenom »Dušan Poženel«, katero v tem mandatu vodi tudi odlični strelec in prizadevni organizator Vinko Lavrinc.

»Imamo 320 članov, od katerih je resnično aktivnih okoli 50. V zadnjih letih smo uredili več strelišč za zračno puško, vojaško in MK. Prihodnje leto imamo v načrtu še strelišče za hitrostrelno pištolo in MK standard za ženske. Ob obletnici pa bomo pripravili tudi večje tekmovanje ter nanj povabili vse najboljše slovenske strelce, ki so že tako ali tako naši redni gostje.«

Vinko Lavrinc ne more mimo številnih imen prizadevnih članov, ki so pomagali, da so vsa strelišča z lepim strelskim domom vred uredili. Mirko Lah je izredno prizadeven gospodar strelišča. Tu so še Jože Sušič (dolgoletni član in sodelavec pri gradnji obeh strelišč), Blaž Grešak (blagajnik družine), Stanko Brečko (marljiv organizator in strokovni delavec pri SD), Karel Krašek, Jurij Maček, Stanko Peklar ter tekmovalci Albin Lancer, Stanko Lončar in Franc Fajfer, k vsem pa je treba prišteti še sogovornika Vinka Lavrinca.

Pri ustanovitvi strelske družine pa so največ naredili Viktor Jeran (odstopil zemljišče za strelišče), Tine Krašovec, Miro Klemen, Peter Podbevšek, Franc Ferlin in žal že pokojni Jože Šmerc.

Leta 1980 so zgradili prizidek k strelskemu domu, kjer je sodelovalo več kot 200 krajanov ne glede na to ali so strelci ali ne. Stanko Maček je takrat popolnoma zastonj uredil centralno kurjavo, z največ prostovoljnimi urami pa so se odlikovali Vinko Lavrinc (preko 900), Stanko Peklar, Mirko Lah, Stanko Brečko, Jože Sušič, Silvo Lesičar, Blaž Grešak in še mnogi drugi. Pobudo za gradnjo strelišča za streljanje z vojaško puško je dal laški rudnik s takratnim direktorjem Matijo Pelkom. Vinko Lavrinc pove, da skoraj ni sobote ali nedelje, da na njihovih strelišči ne bi bilo tekmovanj ali treningov ter da si zlasti v zadnjem času prizadevajo poleg množičnosti zagotoviti tudi čimveč kvalitete, kar se že kaže med mlajšimi strelci, kjer je v ospredju Helenca Lavrinc, ki je že dvakrat oblekla tudi republiški dres. Da je njihovo strelišče kvalitetno kaže tudi podatek, da je dvakratni udeleženec olimpijskih iger Franc Peternel st. pri njih letos postavil neuradni državni rekord, ko je od 600 možnih nastreljal kar 595 krogov.

TONE VRABL

NOČNE CVETKE

● V gostilni Čulk je razbijal kozarce Ibrahim B. iz Ključa. Miličniki so poskrbeli, da se je treznil na bolj primernem mestu – v prostorih Postaje milice.

● V četrtek zvečer so si štirje mlajši fantje privoščili nekoliko objestnosti v Oblakovi ulici, ko so hodili po avtomobilih. Miličniki jih še iščejo.

● Jože R. iz Celja in Janez O. iz Košnice sta v petek zvečer uprizorila pretep na avtobusni postaji v Celju. Oba sta skupila nekaj udarcev le, da je moral Jože iskati še zdravniško pomoč, ker je Janezu uspel dobro merjeni udarec z roko, na kateri je imel mavčno lončeto.

● Prejšnjo sredo zvečer so miličniki pridržali Rudija L. z Dobrne, ki je spraznil preveč kozarcev, potem pa neutrudno razbijal v Kolodvorski restavraciji.

● Prejšnji torek zvečer je neznanec vlomil v dva osebna avtomobila v središču mesta Celja in ukradel le prometni dovoljenji. Neznani tat verjetno ne verjame govoricam, da po Novem letu ne bo več bonov za bencin, zato si je že sedaj priskrbel še dve prometni dovoljenji.

● V Ljudski restavraciji je razbijal Franjo H. Precej vinjen je bil že ob 13. uri, miličniki pa pravijo, da ni to zanj nič neobičajnega.

S. Š.

Gasilska slavja na Celjskem

Ob mesecu požarne varnosti je bilo na celjskem območju več posvetovanj, razstav gasilske opreme in, seveda, gasilskih vaj. Inšpektorji za požarno varnost pa so ta mesec pregledali tudi številne objekte in opozorili na pomanjkljivosti pri skladiščenju lahko vnetljivih snovi in druge napake, ki slabijo požarno varnost.

Na medobčinskem posvetovanju, ki je bilo v Titovem Velenju, pripravilo pa ga je tamkajšnje društvo varnostnih inženirjev in tehnikov, so se najdlje zadržali pri ugotovitvah inšpektorja za požarno varnost. Preventivni pregledi so namreč pokazali, da je za požarno varnost še marsikje zelo slabo poskrbljeno, čeprav je naša zakondaja na tem področju precej stroga. Tako je inšpektor ugotovil, da so lahko vnetljive snovi marsikje neustrezno skladiščene, kot takšen izrazit primer pa so navedli velenjsko filialo Intereurope, kjer za lahko vnetljive snovi sploh nimajo skladišča. Slabo je za požarno varnost poskrbljeno tudi v dvoranah ob večjih prireditvah. Izpostavili so tudi nekaj novih sosesk kot na primer Kardeljevo ploščad v Titovem Velenju, ki je arhitektonsko neustrezno zasnovana oziroma zgrajena proti vsem pravilom požarne varnosti, še posebej, ker so posamezne zgradbe težko dostopne za gasilska vozila. Na posvetu so menili, da bi morali več narediti za boljšo požarno varnost, saj statistika govori, da je požarov vsako leto več in tudi škoda, ki jo povzročijo požari, hitro raste.

Predstavniki mariborskega inštituta za varstvo pri delu so v Titovem Velenju pripravili tudi predavanje o projektiranju požarnovarnostnih naprav in načrtov v skladu z novim Zakonom o požarni varnosti.

Osrednja vaja v velenjski občini je bila v soboto na Kardeljevi ploščadi, sodelovali pa so gasilci, enote civilne zaščite, strokovne službe in občine in krajani. Prikazali so načine gašenja požarov in reševanje ljudi iz višjih nadstropij stanovanjskih blokov.

Osrednja slovesnost v celjski občini ob mesecu požarne varnosti pa je bila prejšnjo soboto na Dobrni.

Že dopoldne so si lahko krajani in gostje Zdravilišča ogledali razstavo najsodobnejše gasilske opreme, ki sta jo pripravili celjska občinska gasilska zveza in dobrnsko gasilsko društvo. Velika vaja združenega gasilskega odreda celjskih gasilskih društev pa se je začela popoldne. Preiskusili so sistem alarmiranja, načine reševanja ljudi, sredstva za gašenje v hotelu in gasilsko tehniko. Vaja, ki si jo je ogledalo precej krajanov in gostov Zdravilišča, je dobro uspela, gasilci iz celjske občine pa so dokazali, da so dobro pripravljeni.

Po vaji je bil zbor gasilcev, govoril pa je predsednik celjske občinske skupščine Edi Stepišnik, ki se je gasilcem in občinski gasilski zvezi zahvalil za njihov dosedanji trud, hkrati pa jih pozval, da tudi v bodoče delajo tako, kot so zapisali v dokumentih, sprejetih na letošnjem gasilskem kongresu v Mariboru.

Ob tej priložnosti so na Dobrni podelili tudi priznanja Gasilske zveze Jugoslavije. Prejeli so jih Janko Rebov, Ivan Pasero in Anton Sentočnik, Anton Mackovšek pa je dobil priznanje gasilske zveze Slovenije.

Dd ponedeljka naprej je v Zavodu za požarno varnost ob Dečkovi cesti v Celju odprta tudi razstava sodobne gasilske opreme, ki si jo lahko ogledajo vsi krajani, gasilci pa računajo na še posebej velik obisk celjskih šolarjev.

Traktor ga je povozil

Štiriletni PRIMOŽ R. je sedel na kupu lesa, naloženem na priklopniku traktorja, ki ga je po klancu navzgor vozil njegov stric, 34-letni ALOJZ ROZMAN iz Skomarij. Zaradi teže tovora je Rozman med vožnjo sunkovito menjaval prestave, tresenje pa je vrglo malega Primoža s prikolice. Takrat pa je traktor začel drseti navzdol in kolo ga je prevozilo, tako da je deček na kraju nesreče umrl.

Neprevidno na parkirišče

Po Pucovi ulici v Celju je vozila z osebnim avtomobilom MATILDA PREMUŽ, 54, iz Celja in zavijala v levo na parkirišče. Nasproti se je pripeljal s kolesom na pomožni motor MEKRIJ PAJIČ, 21, iz Celja, ki se je zaletel v osebni avto in padel, pri čemer si je Pajič zlomil levo roko.

Izkoreniniti lažno solidarnost

Varovanje družbenega premoženja v delovnih organizacijah je vedno še precej pomanjkljivo, ugotavljajo na celjskem Temeljnem sodišču, kjer so skupaj s celjsko Upravo za notranje zadeve pripravili poročilo o tatvinah v treh večjih celjskih delovnih organizacijah: EMO, Cinkarni in Železarni Štore.

Žal ugotovitve, da je varnostna služba slabo organizirana in premalo učinkovita, da so ograje okrog proizvodnih prostorov in skladišč slabo vzdrževane, da imajo v delovnih organizacijah ponavadi slabo evidenco in tatvin niti ne ugotovijo oziroma kasneje zaradi tega težko uveljavljajo premoženjsko pravne zahtevke na sodišču, niso nove. UNZ in Sodišče sta že večkrat opozarjala na te pomanjkljivosti, le da je tokratna analiza temeljitejša in pa, kar je najbolj pomembno, obogatena s predlogi sklepov oziroma ukrepov, ki bi jih morali uresničiti, da bi bilo družbeno premoženje bolje varovano.

Žal so doslej v večini delovnih organizacij posvetili premalo pozornosti tudi odkrivanju kaznivih dejanj. Zato, menijo na sodišču, bi morali izkoreniniti takoimenovano lažno solidarnost med delavci, ko ne prijavijo kraje sodelavca, ker računajo, da bodo tudi sami kdaj potrebovali takšno »pomoč«. Ker so tudi samoupravne delavske kontrole večinoma le »na papirju«, veliko večino kaznivih dejanj v delovnih organizacijah odkrijejo organi za notranje zadeve. Ti sicer imajo najpomembnejšo vlogo pri odkrivanju kaznivih dejanj, a njihovo delo bi bilo veliko lažje, predvsem pa učinkovitejše, če bi jim v oškodovanih delovnih organizacijah bolj pomagali.

Temeljno sodišče se je v analizi omejilo le na škodo, ki jo imajo delovne organizacije zaradi tatvin, celjski izvršni svet, ki je poročilo že obravnaval, pa meni, da bi morali enako pozornost nameniti tudi zatiranju takoimenovanega gospodarskega kriminala (poneverbe, nevestno gospodarjenje, itd.), kjer gre ponavadi še za višje zneske, ki si jih prisvajajo posamezni delavci.

Poročilo o varovanju družbenega premoženja bodo obravnavale tudi celjske družbenopolitične organizacije in občinska skupščina, ki naj bi tudi sprejela predlagane sklepe in delovne organizacije zavezala, da jih uresničijo.

Vsekakor bi veljalo pohvaliti prizadevanja sodišča in organov za notranje zadeve pri preprečevanju Kriminala, takšna poročila oziroma analize pa bi morale postati stalna oblika dela teh organov.

S. ŠROT

Preizkus usposobljenosti enot civilne zaščite v KS S. Šlander

V krajevni skupnosti S. Šlander v Celju so ob koncu prejšnjega in začetku tega meseca pripravili praktično usposabljanje pripadnikov enot civilne zaščite. Da so enote res dobro pripravljene, pa so dokazale na tekmovanju, ki je bilo 13. oktobra. Pri reševanju pismenih nalog iz teoretično-praktičnih primerov vzajemne samopomoči, z nudenja prve medicinske pomoči, odvzema vode iz hidranta in pravilne izbire ter uporabe gasilnega aparata so se najbolj izkazala enota iz Škvarčeve ulice št. 6–12 (Topolovec, Jurak, Črešnik, Kessler in Topolovec), druga je bila enota iz Vojkove ulice št. 11–17 (Burnik, Žličar, Dravinec, Štefanič, Pezerović), tretja pa enota iz ulice V. prekomorske brigade št. 5–7 (Špec, Črep, Črep, Kopitar, Potočnik).

Najboljši bodo prejeli priznanja na slovestnostni ob prazniku krajevne skupnosti, ki bo danes, v četrtek 25. oktobra ob prazniku krajevne skupnosti S. Šlander, tekmovanje pa je bilo pomembno tudi zato, da so se med sabo spoznali sosedje, ki sodelujejo v isti splošni enoti civilne zaščite.

EDI VRANJEK

Srečanje gasilcev veteranov v Grižah

Na sobotni slovesnosti v Grižah so se zbrali gasilci-veterani iz žalske občine. Od 224 gasilcev v občini, ki so stari več kot 60 let, se je slovestnosti udeležilo več kot 100 veteranov.

Izkušnje starejših gasilcev so še vedno zelo dobrodošle, je v govoru poudaril predsednik žalske občinske gasilske zveze Jože Kuder. Gasilci-veterani pa tudi nikoli ne odklonijo sodelovanja, saj so gasilstvu posvetili velik del svojega življenja.

Žal se srečanja oziroma slovesnosti v Grižah niso udeležili predstavniki družbenopolitičnih organizacij iz žalske občine. Gasilci, ki so žrtvovali precej prostega časa tudi za razne udarniške in druge akcije, bi se vsekakor zaslužili, da jim kdo reče »hvala« za njihova prizadevanja.

Na slovesnosti v Grižah so podelili tudi priznanja. Prejeli so jih 75-letni Franc Vodovnik iz Letuša, ki je že 56 let gasilec, 81-letni Angelik Lazar z Vranskega, ki je že 45 let med gasilci, 70-letni Štefan Vidmajer iz Žalca, ki je prav tako 45 let med gasilci, 72-letni Stanko Miklavžin iz Vrbja, ki je 54 let gasilec, 74-letni Martin Pirc iz Šempetra je med gasilci že 54 let.

Srečanje je bilo zelo prisrčno. Veterani so bili veseli, da se jih je spomnila občinska gasilska zveza, le drugi so že pozabili nanje...

FRANC JEŽOVNIK

Obležal je pod traktorjem

IVAN BREZNIK, 51, iz Črnega vrha je vozil traktor iz Tabora po lokalni cesti proti domu. Zaradi nepazljivosti pa je zapeljal s ceste in se kotalil 2 m globoko, kjer je obležal mrtev pod traktorjem.

V ovinku s ceste

Iz Titovega Velenja proti Arji vasi je vozila voznica osebnega avtomobila VESNA LEBEN, 20, iz Dobrove. V levi oster ovinek v Veliki Pirešici je pripeljala prehitro, zato jo je zaneslo v desno, kjer je avtomobil obstal na travniku. Voznica se je huje poškodovala, štirje sopotniki pa niso ranjeni. Škode je za 200.000 dinarjev.

SREDNJA ŠOLA ZA EKONOMSKO USMERITEV TONE GRČAR Celje

Vodnikova ulica 10

še vpisuje kandidate za izobraževanje ob delu v smeri:

– **ekonomski tehnik**

štiriletno oziroma dvoletno izobraževanje (1. letnik)

Vpisujemo do 10. 11. 1984 in sicer od 10. do 13. ure, informacije o vpisu dobite na šoli ali po telefonu: 23-146.

STE ŽE POMISLILI NA OBJAVO V RADIU CELJE!

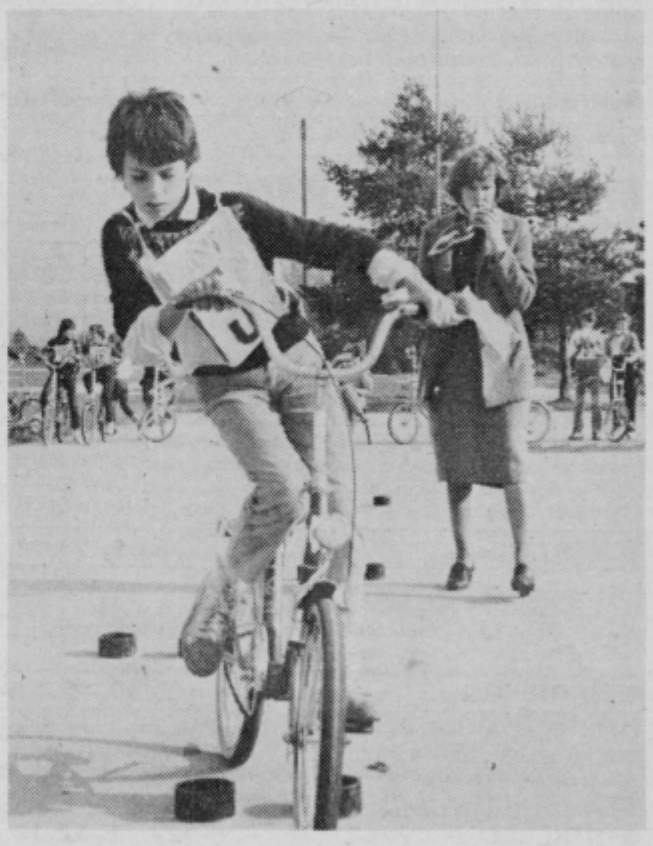

Tekmovanje mladih kolesarjev iz žalske občine

Svet za preventivo in vzgojo v cestnem prometu v žalski občini je pripravil občinsko tekmovanje »Kaj veš o prometu«, na katerem je nastopilo 72 tekmovalcev iz vseh osnovnih šol.

Tekmovali so v ocenjevalni in spretnostni vožnji s kolesom pony na avtopoligonu Ločici pri Polzeli, morali pa so odgovoriti tudi na testna vprašanja o cestno prometnih predpisih, opremi kolesa in prometni etiki.

V mlajši skupini (5. in 6. razred) je zmagala ekipa osnovne šole »Vlado Bagat« iz Braslovč, druga pa je bila ekipa OŠ Peter Šprajc-Jur iz Žalca. Med posamezniki je zmagal Jani Basle pred Rafkom Irmanom (oba iz Braslovč), tretji pa je bil Samo Sadnik (Žalec).

V starejši skupini (7. in 8. razred) je prav tako zmagala ekipa osnovne šole »Vlado Bagat«, drugi pa so bili učenci iz osnovne šole »Nada Cilinšek« iz Griž. Med posamezniki so bili najboljši Matija Debelak, Marjan Donko in Miran Cizej (vsi iz Braslovč.)

T. TAVČAR

ZANKE IN UGANKE

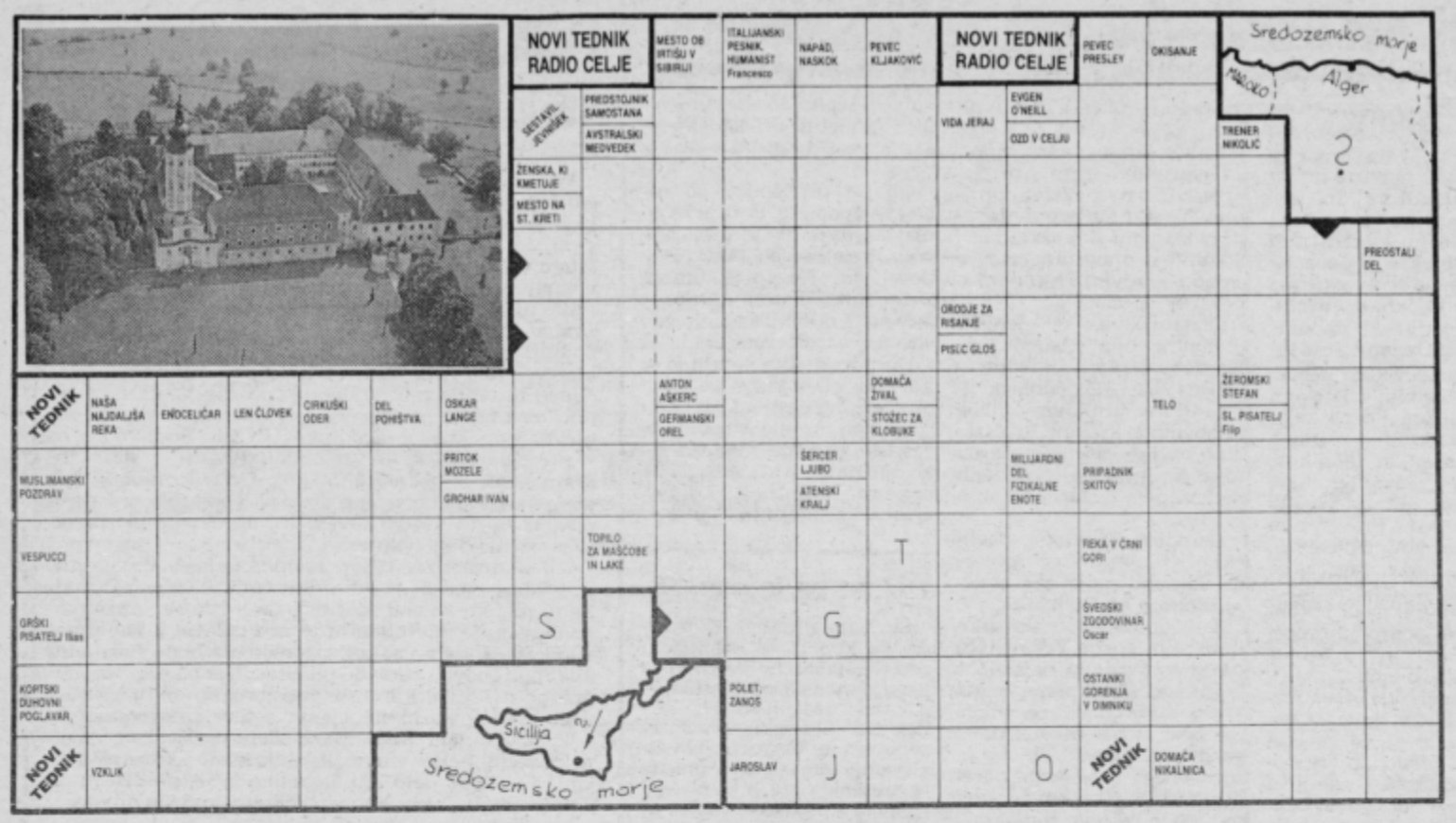

Nagradni razpis

1. nagrada 500 din
5 nagrad po 100 din

Pri žrebu bomo upoštevali le pravilne rešitve, pošljite jih najkasneje do torka 30. 10. 1984 do 9. ure. Rešene križanke lahko prinesete tudi osebno, na vhodnih vratih je poštni nabiralnik. Na kuverto napišite NAGRADNA KRIŽANKA in svoj točni naslov.

Rešitev nagradne križanke:

Vodoravno: KOSTA, PEKAČ, OBLIKA, ARARA, ZLATAR, TOREK, BLED, DALI, ASA, LIK, EBENIST, PREPELIČAR, MINAS, LETO, PIS, ARIJA, HRAM, AVARI, KRIVAJA, TIARA, TEŽAK, ODESA, SLANIK, RAZA, KANT, MASAJI.

Izid žrebanja

1. nagrado 500 din prejme: Branko Jazbinšek, Tkalska 14, 63000 Celje.

5 nagrad po 100 din prejmejo: Borut Jamernik, Slomškova 16, 63230 Šentjur pri Celju, Janez Nedeljković, Pivovarniška 2, 63270 Laško, Katica Arčan, Ložnica 29, 63000 Celje, Pija Hrašovec, Savinjsko nabrežje 5, 63000 Celje, Jera Grobelnik, Hošiminhova 1, 61000 Ljubljana.

Nagrajencem iskreno čestitamo! Nagrade boste prejeli po pošti.

HOROSKOP

● OVEN 20. 3.–20. 4.

Vaše neugodno obdobje je v glavnem za vami. Dogodki pred vami bodo vedrejši in boste bolj zadovoljni. Pokazali se bodo poslovni uspehi povezani z zanimivimi poslovnimi srečanji. Denarno stanje bo boljše. Ne vdajte se, poskusite še enkrat.

● BIK 20. 4.–20. 5.

Pred vami je nekoliko vznemirljivo obdobje. Poslovno boste uspešni, pa tudi doma kaže na boljše. Ne prehitevajte z odločanjem, ker obstaja možnost da ga boste polomili. To kar ponujate partnerju je pravo.

● DVOJČKA 21. 5.–21.6.

Skrbi in neugodnost iz prejšnjega tedna so še prisotne. Povezana so z odnosi in stiki ter z družinskim vprašanjem, ki ga ne kaže več odlašati. Pričakujte spor v neki družbi. Najbolje bo, če hladnokrvno odidete. Z vztrajnostjo boste nekaj dosegli.

● RAK 21. 6.–23. 7.

Stanje še vedno ni posebno rožnato. Zato delajte samo tisto, kar je vaše in kar morate. To je edini način, da boste mirno prešli to razdobje in nabrali novih moči za naprej. Določen osebni problem rešite takoj, vsako odlašanje bo usodno. Bodite zadovoljni z malim, ne gre drugače.

● LEV 23. 7.–23. 8.

Pred vami je manjša kriza. Pripravite se na manjša vznemirjanja in prehodne nevšečnosti. Napetosti, ki naraščajo v vas, tokrat okolica ne bo čutila. Bodite toliko taktni in ne izzivajte odkritih spopadov. Ne hodite na potovanje. Srečo si kujte sami.

● DEVICA 23. 8.–23. 9.

V tem tednu boste zelo zaposleni. Fizično in psihično ste pripravljeni na naloge, zato ne bo težav, le uspehi. Spoznali boste nove ljudi in družbo. Spoznali boste osebo, ki vam bo pomagala rešiti osebno obveznost. Oddolžite se ji, ko bo priložnost. Osvajajte bolj vztrajno.

● TEHTNICA 23. 9.–23. 10.

Uspešno obdobje vas spremlja še naprej. Naklonjenost okolice, v kateri ste pogosto, bo okrepila vaše dobro počutje. Veliko boste v družbi, za vas pa je pomembna le ena oseba. Le ta vam pomaga v vsakem trenutku. Za ljubezen morata biti dva.

● ŠKORPION 23. 10.–22. 11.

Pred vami je ugodno obdobje. Ugodni pogoji za vaš družinski in poslovni položaj. Nenadne obveznosti se bodo pojavile drugi teden, kmalu jih boste rešili, ne pričakujte pa velikega rezultata. Okolica jih smatra kot normalne. Čustveno se umirjate.

● STRELEC 22. 11.–22. 12.

Dolgotrajno naklonjeno obdobje gre v zaton. Občutljivi in razdražljivi boste in delali boste napake. Takšno stanje vas bo dražilo in vodilo v odkrite spopade z okolico. Izognite se nepomembnim stikom in opravilom. Denarja bo več. Stara simpatija vam ne gre iz glave.

● KOZOROG 22. 12.–20. 1.

Neugodno stanje prejšnjih dni se popravlja. Najprej boste to čutili v čustvenem življenju, pozneje pa še v službenem. To kar nameravate, odložite na pozneje. Takrat vam bosta čas in okolica naklonjena in uspeh ne bo izostal. Vse kar želite, boste dosegli.

● VODNAR 20. 1.–19. 2.

Ugodno in zanimivo obdobje je pred vami. V družbi boste z ljudmi, s katerimi se dobro razumete. To pa bo dobra osnova za začetek velikih in pomembnih poslovnih akcij. Imeli boste tudi čas za zaključek osebne naloge. Bodite bolj zagnani, nekaterim to ugaja.

● RIBI 19. 2.–20. 3.

Počasi se bodo dogodki umirili. Komplikacij bo vse manj in spoznali boste jasno podobo svoje aktivnosti. Tu in tam boste še v dvomih, zaradi pritiska s strani. Bodite energični in neki osebi odločno povejte, kaj pričakujete od nje. Ko osvajate, bodite diskretni.

STC SKLADIŠČNO TRANSPORTNI CENTER CELJE
skladiščenje ● razkladanje, nakladanje in pretovor ● cestni prevoz blaga ● sortiranje, tehtanje, prepakiranje ● jemanje vzorcev ● vse administrativne storitve v zvezi z dejavnostjo

ALI VESTE . . .

1. Zemljepisno delimo Evropo na severno, srednjo, atlantsko in južno. Odkar je Sovjetska zveza s svojim naglim razvojem izbrisala gospodarsko, kulturno in socialno mejo na Uralu, štejemo to državo kot celoto za sebe in ne kot del Evrope ali kot del Azije. Tako se v severni Evropi nahajajo Norveška, Finska, Švedska, Danska in . . .!

Ali veste katera država manjka?

2. Marilyn Monroe se je rodila koncem maja 1925 leta. Postala je ena najslavnejših filmskih zvez tega stoletja. Mnogo so v njej videli nekaj edinstveno ameriškega. In res je Marilyn predstavljala Ameriko bolje kot kdorkoli od njenih vrstnikov. Imela je trdno voljo in si je sama skovala svoj uspeh a bila na koncu tudi sama žrtev »dekadentne« družbe.

Ali veste za njeno pravo ime?

3. Morski pajek je naša najbolj strupena riba. Na prvi hrbtni plavuti ima od 4 do 7 strupenih bodic. Dovolj je majhen vbod in že začutimo izredno hudo bolečino, kar je značilno prav za to ribo. Lokalna bolečina se kasneje razširi na bližnje žleze ki otečejo. Mesto vboda močno oteče, pordeči in pojavijo se tudi mehurčki. Neprevidnež dobi vročino in loteva se ga vrtoglavica. Bolečine zlepa ne zginejo, lahko celo pride do težkega vnetja rane. Še bolj nevarni kot bodice v plavuti, pa sta dve drugi bodici.

Ali veste kje se nahajata?

Odgovori:
1. Islandija,
2. Norma Jean,
3. Na škrižnih pokrovčkih.

Posetnica

OTO JANŽEK

pozna celjskega maratonskega plavalca.

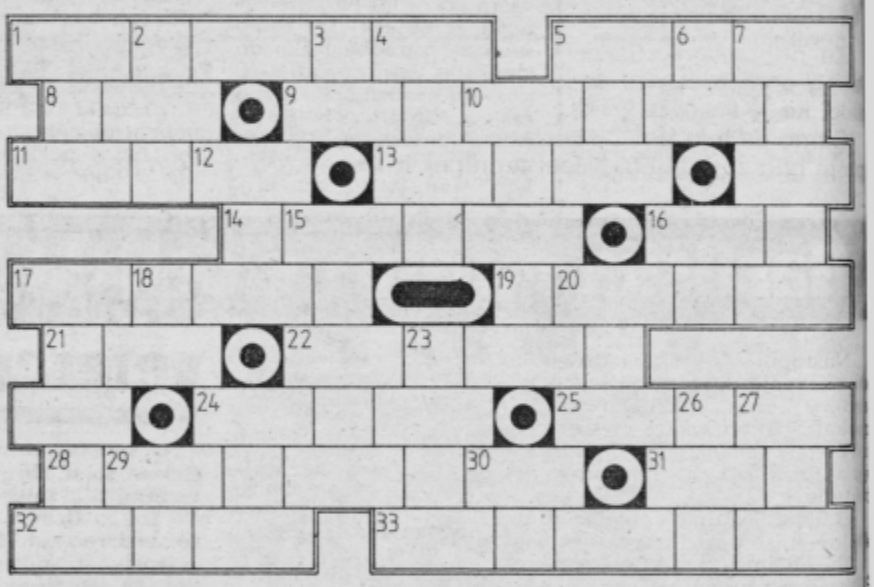

Križanka 2 + 1

Vodoravno: 1. krmna rastlina z rumenim debelomesnatim korenom, 5. element razmišljanja, 8. zvesta domača žival, 9. otok v Sredozemskem morju, 11. buča, 13. rdeča kovina, dober prevodnik električnega toka, 14. starogrško mesto in država, 16. ime pokojnega grškega ladjarja, 17. zabaviščni park v Dunaju, 19. skandinavska država, 21. harpuna, 22. dinja, 24. mesto na Istri, 25. naskok, ataka, 28. knjiga za otroke opremljena predvsem s slikami, 31. nadav, naplačilo, 32. kmečka soba, 33. kraj pri Mariboru.

Navpično: 1. potomci starih Egipčanov krščanske vere, 2. sijaj, bliščˇ, 3. starožidovski kralj, 4. pripadnik roparskega plemena, divjak, 5. nevaren poklic, 6. lesk, 7. raztegljiv trak pri oblačilih, 10. oblika magnetofona namenjena diktiranju, 12. slovenska pisateljica (Ilka »Roman o Prešernu«), 15. vrsta italijanskega sira, 16. umetnost (latinsko), 17. hrvaški dirigent in skladatelj zabavne glasbe (Miljenko), 18. nemški pesnik (Georg), 20. sumerska boginja plodnosti, 23. ravna črta, 24. slavonska rečica skozi Psunj, 26. vrednostni papirji kjer je tečajna vrednost enaka imenski, 27. mesto v Turčiji, 29. desni pritok Drine iz Črne gore, 30. ruski vladarski naslov.

Rešitve iz 42. številke

NAGRADNO VPRAŠANJE

Rešitev za vpis v kupon TONGA – TANGO.

1. nagrado 500 dinarjev prejme: Rozalija Winter, 63211 Škofja vas

5 nagrad po 100 dinarjev prejmejo: Vinko Trupej, Šešče 33 a, 63312 Prebold, Vidoslav Gošnjak, Celjska c. 39, 63250 Rogaška Slatina, Olga Koprivc, Cankarjeva 3, 63310 Žalec, Marta Vidmar, Ljubljanska 56, 63000 Celje, Rudi Rudnik ml., Mariborska 45, 63000 Celje.

MAGIČNA KRIŽANKA

KRAMER, RADOVIŠ, ADULA, KA, MOLK, JEN, EVA, PART, RI, JASLI, ŠKERLAK, ANTIKA.

MAGIČNI KVADRAT

ADA NEGRI, DOBERMAN, ABOTA, SD, NETO, APO, ERA, SMUK, GM, AMATI, RASPUTIN, INDOKINA.

MAGIČNA LIKA – DVOJČKA

1. lik: BROŠURA, KOPALEC, ŠAMOT, PULOVER, VRETENO.
2. lik: COPLAND, APŠERON, LEVEC, NAREZEK, INOCENC.

Izid žrebanja nagradne križanke LIBELA, objavljene v Novem tedniku 11. oktobra 1984.

1. nagrado 3000 dinarjev prejme: Slavko Kamnik, Ljubljanska cesta 33/6, 63000 Celje
2. nagrado 2000 dinarjev prejme: Karmen Skalicki, Na otoku 17, 63000 Celje
3. nagrado 1000 din prejme: Norbert Drugović, Na otoku 13, 63000 Celje.

Nagrajencem iskrene čestitike! Nagrade boste prejeli po pošti!

Rešitev:

Vodoravno: LIBELA, LET, ESC, SAENAČBA, PLAKATI, AR, ITC, NA, ANNA, CEH, NONE, DR, ER, CITA, ORASSV, VELESEJMU, KARAT, TEA, IR, THEODOROS, EKSOSMOZA, ES, TRABA, KRN, RS, PAAVO NURMI, AD, RAMA, HA, MS, BD, ABT, NE, TLESKET, PULTNE, ORANJE, BARILI, PRECIZIRKE, NK, AN, KIOTO, IFA, JK, INSASA, EV, IA, TOKAJ, LC, PILA, REDADI, VDDENJE, APARATI, REJ, PROCESOV, TRAMONTANA, ELEK, LASTA, APORT.

bodeči NOVI TEDNIK

Gobe

Pravijo, da sezona gob še vedno traja. In množici gob se je v soboto pridružila na celjskem letališču še ena. Velika, dimna goba.

Taka, kakršnih si sploh ne želimo!

Za budnost

Kot kaže, so se odgovorni na zvezni ravni le spomnili, da le moramo biti pri nas še bolj budni.

Pa so zato znižali davek pri kavi!

Zaostrovanje

Na nekaterih pogovorih v Celju, ko je beseda o odi, že govorijo, da Konjičani ne dovolijo vrtanja a njihovem območju, da bi od tam pripeljali vodo Celju.

Konjičani pa že pravijo, naj bi raziskovali skupaj, aj tudi oni potrebujejo vodo.

Kot da bi bilo komu všeč, če je med občinami na eljskem območju kaj narobe.

Ali nas včasih le nosi luna?

Ja, včasih nas luna nosi, včasih pa smo s svojimi dejanji za luno.

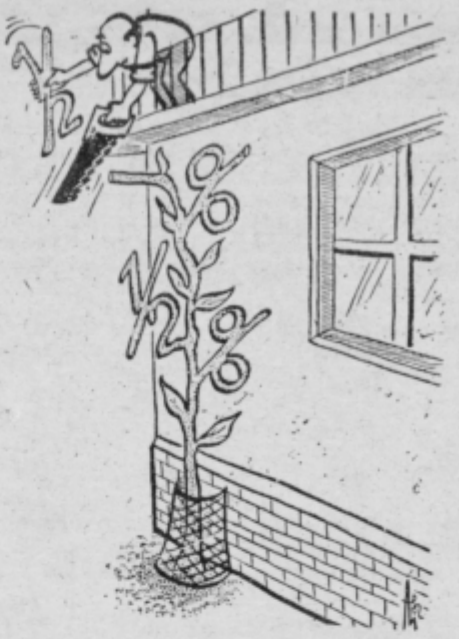

Kdor ima denar in varčuje – obresti lepe si kuje. A dobro se delo le redko prav obrestuje.

KDO SKLICUJE »IZSILJENE« SESTANKE? – ODGOVOR JE JASEN: PLAČILNE KUVERTE PRETANKE!

Cinkarna jezi

Cinkarna spet vzbuja egodovanje med prej Celjani.

No, tokrat gre za tisto okejsko Cinkarno, ki s vojimi dosedanjimi rezultati »onesnažuje« kolje njenih navijačev.

Premajhen obseg

Kot spoznavajo nekateri, ki prijavljajo škodo po zadnji točki, je imela ta resnično premajhen obseg.

Saj ni segla niti do zavarovalnice!

Vroče zaradi hladnega

Za popravilo kotlarne v novem naselju v Žalcu ahko spet rečemo, da znamo kaj hitro popraviti ele, ko je stvar že vroča.

Samo da tokrat ni bila stvar vroča, ampak mrzla – a je bilo zaradi tega vseeno precej vroče.

Oktobrska

Oktober mesec že mineva,
mesec varčevalcem znan,
stanje pa pri nas je tako:
varčevalni je vsak dan!

Varčujemo v trgovini,
revnejši je naš nakup,
a vseeno cene nove
spravljajo nas vse v obup.

Morali bi varčevati
še pri cenah za blago!
Divje bodo še skakale:
vsem nam bo že prehudo!

Preusmeritev

Slišali smo, da gostišče na Vranskem ni več tako velik raj za voznike avtobusov, kot je bilo nekdaj. Zdaj se veliko voznikov raje odloča za svoje velike postanke na Trojanah.

Bojda so jih tja preusmerile previsoke cene na Vranskem.

Nekateri pa pravijo, da še kaj drugega.

Prva sodnica

Pred dnevi smo dobili na celjskem območju prvo nogometno sodnico. Marina Mavc iz Vitanja je na izpitu spravila pod koš vse svoje moške kolege.

Morda bomo zdaj, ko bodo nogometne tekme sodile tudi ženske, dobili malo bolj moško igro.

Pa le na dnu

Pravijo, da je tudi rokometna žoga okrogla.

Čudno, da je potem le Aero Celje letos vedno na dnu!

Gasilska društva v celjski občini

13

Piše: Franjo Mauer

Gasilsko društvo Lopata

Nastopili so tudi na drugih hitrostnih kmovanjih, in sicer v Škofji vasi (4. mesto), v Levcu, v Zabukovici (2. mesto in okal), v Škofji vasi (1. mesto v celjski regiji i pokal), v Šaleku (dve desetini), v Šentjurju, v Prožinski vasi (1. mesto in pokal) in še rugje.

O uspešnosti na tekmovanjih priča 7 pokalov, ki so v vitrini v gasilskem domu.

Na občinskem gasilskem tekmovanju v torah so dosegli naslednje rezultate: pionirji A – 9. mesto, pionirke A – 4. mesto, ionirji B – 3. in 16. mesto. Člani do 30 – 3. esto, člani nad 30 – 2. mesto, članice do 25 1. mesto. Skupaj je bilo na občinskem kmovanju 7 desetin.

Na področnem tekmovanju v Zalcu sta ili dve desetini pionirjev in ženska desetina.

Gasilci so se udeležili tudi drugih medruštvenih tekmovanj in si priborili 11 pokalov.

V letu 1983 so bili doseženi še boljši rezulati in večja udeležba. Na občinskem gasilkem tekmovanju v Štorah je tekmovalo že desetin društva. Doseženi rezultati: pioirke A – 2 mesto, pionirji A – 8. mesto, ionirke B – 1. mesto, pionirji B – 10. mesto, mladinci – 2. mesto, člani do 30 – 3. esto, člani nad 30 – 6., 9. in 13. mesto, lanice nad 25 – 2. mesto.

Na občinskem tekmovanju so osvojili 3 okale, na drugih hitrostnih meddruštvenih tekmovanjih celjske regije pa skupaj 7.

Na kongresnem tekmovanju so bile 4 detine, in to pionirji A, pionirke A, člani A in članice.

V požarni okoliš gasilskega društva šteje udi KS Nova vas, zato so v članstvo pritegili tudi krajane s tega območja. V Novi vasi imajo gasilsko in reševalno ekipo, ki je edina specializirana prostovoljna ekipa na območju OGZ Celje, usposobljena za reševanje iz višin. Ekipo uspešno vodita Ivan Ovčan – gasilsko in Zdravko Cestar – reševalno.

V okviru društva že dve leti deluje gasilski krožek na šoli Frana Roša pod mentorstvom društvenih gasilskih častnikov.

Za pridobivanje finančnih sredstev pripravi društvo vsako leto družabno prireditev.

Zadnja večja prireditev je bila 31. 8. 1958 ob odkritju spominske plošče žrtvam NOB na gasilskem domu. Do naslednje prireditve – proslave 30. letnice – je preteklo 19 let. Od takrat naprej pripravi društvo družabno prireditev vsako leto. Na teh prireditvah igrajo znani slovenski ansambli, ki privabijo v Lokrovec veliko obiskovalcev. Med najbolj uspešne prireditve sodi nastop Lojzeta Slaka s pevci, ki je bila 11. 7. 1981. S pridobljenim dohodkom so kupili novo motorno brizgalno Ziegler 800 lit. z vsem pripadajočim cevnim materialom.

Na prireditvi leta 1982 so razvili svoj društveni prapor.

Spričo take dejavnosti v društvu pa je postal gasilski dom že pretesen, predvsem zaradi predvidene avtocisterne.

V začetku leta 1982 so pričeli z zbiranjem lesa za gradnjo prizidka h gasilskemu domu. Kmetje iz Lokrovca in Dobrove so podarili društvu več kot 20 kubičnih metrov lesa.

Z gradnjo prizidka so pričeli 23. aprila in pohiteli z deli, tako da je bil prizidek zasilno pokrit do 4. julija, ko je aktiv ZB KS Ostrožno imel v njem proslavo.

Pri gradnji prizidka so bili člani in krajani zelo požrtvovalni. Opravili so več kot 4200 ur prostovoljnega dela. S prevozi so priskočili na pomoč kmetje in opravili 93 traktorskih ur. K prizidku so zgrajeni tudi novi sanitarni prostori.

Funkcionarji gasilskega društva:

Predsedniki: Ivan Stermecki st. (1950–1959), Anton Oberžan (1960–1961), Ciril Kosmač (1962–1965), Ivan Stermecki ml. (1966–1969), Martin Cokan (1970–1971), Drago Lipovšek (1972–1979, 1984–), Janko Turnšek (1980–1983).

Poveljniki: Jože Resnik (1947), Ivan Stermecki ml. (1948, 1956–1959), Martin Veternik (1949), Mihael Jelen (1950–1953, 1968–1969), Jože Lipovšek (1954–1955), Slavko Velenšek (1960–1965), Stanko Jamnikar (1966–1967, 1970–1971), Darko Sevšek (1972), Vlado Jamnikar (1973–1976), Stanko Golavšek (1977–1978), Jože Žerjav (1979–1983), Janko Turnšek (1984–).

Tajniki: Ivan Stermecki (1947, 1960–1961), Franjo Mauer (1948–1949, 1955, 1967–1972), Minka Veternik (1950–1951), Dorica Jezernik (1952–1954), Leopold Škofca (1956–1958), Peter Denžič (1959), Jože Lipovšek (1962–1965), Anica Pečnik (1966), Martin Cokan (1973), Marjan Ribežl (1974–1975), Dragica Jamnikar (1976–1983), Anja Čemažar (1984–).

V letu 1983 so imeli v načrtu zaključek gradnje prizidka, vendar so od načrta odstopili. Odločili so se, da adaptirajo ves gasilski dom, nekaj še pozidajo in dom na novo pokrijejo. Napravili in montirali so samo garažna vrata. Nadaljevanje gradnje predvidevajo v letošnjem letu, takoj ko bo izdelana potrebna dokumentacija in ko bodo zbrana sredstva.

V letu 1983 so priredili v dvorani Golovec prvi gasilski ples, na katerem je igral ansambel Lojzeta Slaka s pevci. Plesa se je udeležilo preko 1000 gostov, predvsem gasilcev, članov sosednih gasilskih društev. Drugi gasilski ples je bil februarja 1984. Igral je ansambel Vita Muženiča. Tudi s takimi prireditvami zbira društvo denar za svoje potrebe.

Društvo šteje 157 članov. Od tega je 94 članov (75 m., 19 ž. , mladincev 12 (8 m., 4 ž.) in 51 pionirjev (31 m., 20 ž.).

Po strokovnosti: 2 višja gasilska častnika, 8 gasilskih častnikov, 3 nižji častniki, 14 gasilskih strojnikov in 12 šoferjev.

Nekateri krajani Lopate in Medloga so bili člani gasilskega društva Babno. Ti so bili tudi pobudniki za ustanovitev gasilskega društva na Lopati. V poletnem času je bila Lopata zelo izpostavljena neurjem, pogosti požari so narekovali potrebo po lastni gasilski četi.

Nadrejena gasilska župa je bila sicer proti ustanovitvi samostojnega gasilskega društva, toda trdno odločeni krajani, med njimi Ivan Krajnc, predsednik pripravljalnega odbora, niso krenili od začrtane poti.

Leta 1929 so s prostovoljnimi prispevki prebivalstva ustanovili gasilsko društvo Lopata. Kupili so motorno brizgalno s potrebnimi cevmi. Da so lahko kupili motorno brizgalno, so morali najeti bančno posojilo. Listino so podpisali poroki Ivan Krajnc, Kovač in Petrič.

Mlado gasilsko društvo je vidno napredovalo. Naslednje leto so že kupili star avtomobil in načrtovali gradnjo gasilskega doma.

Potrebno stavbišče je za nizko ceno prepisnine in geometrških stroškov odstopil Franc Lešar. Vse priprave kakor tudi poznejša gradnja so hitro napredovale. Anton Mirnik je oskrbel potrebne načrte in gradbeno dovoljenje pri stavbeniku Konradu Golograncu.

Vsi člani društva so bili zelo aktivni, izvajali so akcijo za akcijo. Kmetje bližnje in daljne okolice so darovali les in prispevali v denarju. Delavci, zidarji in tesarji, vsi člani društva so sicer preprosto zgradbo hitro dogradili. Gasilski dom so postavili brez podpore takratne oblasti. Dom je imel moštveno sobo, orodjarno in lesen stolp. Leta 1932 so gasilski dom svečano izročili svojemu namenu.

Društvo je v poznejših letih uspešno delovalo.

Pred vojno je pri gasilskem društvu zelo aktivno delovala dramska skupina in tamburaški zbor.

V letih okupacije je bila na Lavi gasilska straža pod vodstvom celjske gasilske čete. Gasilci in krajani območja so aktivno sodelovali v NOB.

Po osvoboditvi je gasilsko društvo ponovno oživelo. K starejšim članom so pristopili tudi mladi. Gasilci so vneto sodelovali v mnogih akcijah pri obnovi domovine, krepili svojo dejavnost ter se izpopolnjevali.

(Nadaljevanje prihodnjič)

DRAVINJSKI DOM n. sol. o.

MERX

Proizvajalec in prodajalec:
– vseh vrst gasilskih pripomočkov
– osebne opreme za zaščito pri delu in sredstev civilne zaščite

MODNI NASVETI

Pripravlja Duška Šorn

Zmešnjava v letošnji modi

Kakor je letos zmešano vreme, takšna je tudi letošnja moda. V modnih stilih vlada prava zmeda in je nemogoče določiti vodilni slog. Toda kljub vsemu lahko izluščimo tri smeri.

Prva novost je italijanska klasika s predstavnikom Giorgijem Armanijem na čelu. Iz bližnjega vzhoda prihaja smer, ki jo vodi kreator Azedin Alajos, iz dalnje Japonske vstopa na evropska tla japonska smer z več kreatorji, ki jo že nekaj let prikazujejo v Parizu. Avtorji japonskih modelov so Kenzo, Mijaze in drugi.

RECEPT TEDNA

Rezanci z zmletim mesom in paradižniki

Potrebujemo: dve žlici olivnega olja, dve žlici surovega masla, skodelico na drobno zrezane čebule, dva stroka na drobno sesekljanega česna, en kg zmletega govejega mesa, 250 g na drobno zrezane mortadele, pol žličke pimeta v prahu, žličko nastrganega muškatnega orešča, pol žličke zmlete sladke rdeče paprike, pol žličke soli in popra, tri skodelice paradižnikove omake, 250 g kuhanin in odcejenih širokih rezancev ter parmezan.

Na olju in maslu prepražimo čebulo, potem pa še česen. Na to stresemo zmleto meso in salamo in pražimo med stalnim mešanjem 15 minut. Vmes dodamo začimbe in počasi dušimo. V ognjevarno posodo zlijemo skodelico paradižnikove omake, denemo vanjo čertino kuhanih rezancev in jih prekrijemo s tretjino pripravljenega zmletega mesa in vse potresemo s parmezanom. Ta postopek ponovimo tako, da imamo nazadnje v skledi štiri plasti rezancev in tri plasti mesa, potresenega z nastrganim parmezanom. Vse še polijemo s preostankom paradižnikove omake in posodo damo v dobro segreto pečico in pečemo približno 20 minut. Jed postrežemo toplo, zraven pa zeleno solato in kozarec vina.

HORTIKULTURNI KOTIČEK

Saditev drevja in grmovnic

Listopadne grmovnice in drevesa sadimo oktobra in novembra, pa še spomladi, preden se olistajo. Če je vreme ugodno, lahko sadimo tudi bolj pozno jeseni ali celo pozimi. Zimzelene grmovnice in iglavce sadimo že prej, konec avgusta in septembra ali pa tudi spomladi. Nekoliko bolj občutljive grmovnice kot budleje, oslez (Hibiscus), krčnice (Hypericum) in japonske ponešpljice (Cotoneaster) sadimo raje samo spomladi.

Zakaj razlike med listopadnim drevjem ter iglavci in zimzelenimi grmovnicami? Listopadno drevje izgubi jeseni listje, potem nastopi tako imenovana doba mirovanja. Preprosto rečeno: drevo je pozimi »mrtvo« in ničesar ne potrebuje. Drugače je z iglavci in zemzelenkami. Pri obeh skupinah rastlin listi, oziroma iglice ostanejo, skozi nje še naprej izhlapeva voda. To vodo mora rastlina iz zemlje nadoknaditi, mora biti torej ukoreninjena, sicer ne more vsrkavati vode. Ukoreniniti pa se iglavci, oziroma zimzelene grmovnice tik pred zimo ne morejo več. Zato jih sadimo že konec avgusta ali septembra.

Na dobro pripravljeni zemlji ni treba kopati globokih jam. Odkopljemo samo toliko, da bomo rastlino lahko lepo posadili. Predolge ali poškodovane korenine pred sajenjem malo prirežemo in skrbimo, da so korenine čim manj časa na svetlobi. Pri sajenju prikrajšamo ali samo razredčimo tudi veje (krono). Izjema pri tem so: lešnik, majnica (Syringa), octovec (Rhus), jesen, ginkovec. Nikakor ne smemo saditi v mrazu. H koreninam nasujemo dobre zemlje, ne smemo pa jim dati svežega gnoja. Rastlina naj ne pride globlje v zemljo kot je bila prej. Ko smo jo presadili, jo nekoliko potlačimo in zalijemo.

Drevesu damo tudi kol. Tega zabijemo preden drevo posadimo. Kol naj bo nekoliko nižji od krone, stoji naj na južni strani drevesa. Drevo potem priveżemo in sicer v obliki osmice. Po saditvi ne smemo pozabiti zastirke. Zastiramo z listjem, z gnojem, s slamo, travo in podobnim materialom. Zastirka varuje zemljo pred zmrzovanjem (pozimi) in pred hudo sončno pripeko (poleti). Pod njo je zemlja rahla in vlažna, drobnoživke se nemoteno množijo in delujejo.

(Prihodnjič: Saditev vrtnic in saditev trajnic.

HORTIKULTURNO DRUŠTVO CELJE

ZDRAVILNE RASTLINE

Kilavec

Kilavec (Herniaria glabra L.) je neznatna trajnica s številnimi, do 30 cm dolgimi stebelci. Ta se plazijo v krogu po tleh ter nosijo drobne, sedeče nasprotne liste. Listi so podolgovati, suličasti ali jajčasti, goli in imajo po dva prilistka. Vlistnih pazduhah so zbrani drobni, zelenkasto rumeni cvetovi in kilavec cveti pozno poleti od junija do oktobra. Po oprašitvi se iz cvetov razvijejo drobna črna, leči podobna semena. Rastlina raste skoraj povsod, ob njivah, po puščah, ledinah, prodiščih in po peščenih tleh.

Nabiramo cvetočo rastlino. V suhem vremenu jo odrežemo pri tleh in očistimo morebitne prsti. Sušimo jo v senci na prepihu, pri tem pa moramo paziti, da se ne navlaži. Dobro posušeno rastlino drobno razrežemo in hranimo v temnih, dobro zaprtih kozarcih.

Sama rastlina je brez vonja, šele posušena rastlina ima prijeten vonj po kumarinu. Kilavec je grenko slanega okusa in je nekoliko pekoč.

Kilavec vsebuje veliko zanimivih snovi, ki so tako zdravilne, da se je rastlina ohranila tudi v lekarni kot odlična zdravilna rastlina. Vsebuje namreč precej triterpenskega saponozida, nekaj kumarina in njegove derivate umbeliferon in herniarin, pa še kvercitozid, rutozid in flavonske heterozide, nekaj eteričnega olja in še nekatere nepoznane alkaloide, čreslovine in glikozid saponin.

Kilavec je odlično zdravilo za ledvica, ko so vneta. Posebno je priporočljiv pri vnetju sečevodov, pri ledvičnih kamnih, pri bolezenskem zapiranju vode, pri beljakovinah v seču, pri vnetju mehurja, ker pospešuje izločanje vode je odlično zdravilo pri vodenici in zaradi prisotnih saponinov tudi uspešen pri hudih pljučnih boleznih.

Kilavec uporabljamo kot čaj. Lahko vzamemo samega, lahko pa mu dodamo še druge zdravilne rastline, ki uspešno delujejo na ledvica in na dihala.

Kilavec pomešamo z enakimi deli ursi čaja ter veliko žlico te mešanice poparimo s pol litra vrele vode, ohladimo in precedimo. Dobimo napitek, ki ga pijemo v čim večjih količinah pri ledvičnih obolenjih, čisti pesek iz ledvic in pomirja tudi krče zaradi prisotnega kumaronskega derivata umbeliferona. Dodamo lahko še brezovo listje, gladeževe korenine, meto in tudi laneno seme.

Pri tem je pomembno da pri ledvičnih obolenjih spijemo čim več čaja, da se lahko vnetni produkti tem hitreje spirajo iz telesa.

BORIS JAGODIČ

Informativni tednik dela TELEKS

SOZD MERX
DO ZDRAVSTVENI ZAVOD
ZDRAVILIŠČE DOBRNA

Komisija za delovna razmerja objavlja naslednja dela in naloge

1. NATAKARSKA OPRAVILA
(več delavcev za nedoločen čas)
– natakar (IV stopnje zahtevnosti)
– šest mesecev delovnih izkušenj
– poznavanje predpisov o varstvu pri delu, higienski minimum
– poskusno delo 2 meseca

2. PRIPRAVA JEDIL
(več delavcev za nedoločen čas)
– kuhar (IV stopnje zahtevnosti)
– šest mesecev delovnih izkušenj
– poznavanje predpisov o varstvu pri delu, higienski minimum
– poskusno delo 2 meseca

3. POMIVANJE POSODE
(več delavk za določen in nedoločen čas)
– delavka z dokončano ali nedokončano osnovno šolo
– 1 mesec delovnih izkušenj
– poznavanje predpisov o varstvu pri delu, higienski minimum
– poskusno delo 2 meseca

4. ČIŠČENJE POSLOVNIH PROSTOROV
(več delavk za določen in nedoločen čas)
– delavka z dokončano ali nedokončano osnovno šolo
– 1 mesec delovnih izkušenj
– poznavanje predpisov o varstvu pri delu, higienski minimum
– poskusno delo 2 meseca

Pisne prijave z dokazili o izpolnjevanju pogojev objave, naj kandidati pošljejo v 8 dneh na naslov:
ZDRAVILIŠČE DOBRNA
Splošno kadrovska služba
63204 Dobrna

OZIMNICA

MERCATOR
ŽIVILSKA INDUSTRIJA KAMNIK

Že vrsto let kamniška ETA sodeluje v prizadevanjih sindikata, da bi vsi naši občani bili redno preskrbljeni z ozimnico. Nakup ETA ozimnice bo letos potekal preko vaše najbližje trgovske organizacije, vsekakor pa je cena ozimnice enaka, ne glede na to ali jo dvignete v naši delovni organizaciji ali pa v trgovski organizaciji. Pri lastnem prevozu iz naše trgovine v Kamniku, vam odobrimo 2 % popusta.

Prvi paketi ozimnice so že v prodaji, kupcem pa jih bomo dostavljali vse do konca decembra. S tem želimo nekoliko razbremeniti družinske proračune, ki so prav septembra najbolj obremenjeni. Ozimnica vam je na voljo v treh različnih paketih in to:

ETA MINI ozimnica, v kateri je 6 kozarcev vloženih vrtnin po ceni 530.— din,

ETA MALA ozimnica, v kateri je 12 kozarcev vloženih vrtnin po ceni 910.— din ter

ETA VELIKA ozimnica, v kateri je 24 kozarcev vloženih vrtnin po ceni 1.770.— din.

Število paketov iz kamniške ETE je omejeno. Vse naročnike, ki bodo sami organizirali prevoz, prosimo, da se o datumu prevzema dogovorijo z našo prodajno službo.

ETA — prodaja ozimnice, 61240 Kamnik, Kajuhova pot 4, telefon (061) 831-622, telex 31610 yu etakam.

PAKETI

POZD KTO, Klimatizacija, toplotne črpalke, odpadna energija p. o., Celje, Linhartova 6

objavljamo prosta dela in naloge

1 izvajalca nalog skladiščnika in kurirja

Zahtevani pogoji: KV trgovec, opravljen izpit B kategorije, 2 leti delovnih izkušenj.

Kandidati naj vloge predložé v 8 dneh po objavi, prednost pri izbiri bodo imeli trgovci s področja kovinske galanterije. Z vsemi kandidati bodo opravljeni razgovori.

ZDRAVSTVENI CENTER CELJE
1. TOZD ZDRAVSTVENI DOM ŠMARJE PRI JELŠAH

OBJAVLJA
po 126. čl. Zakona o zdravstvenem varstvu ter 83. člena Samoupravnega sporazuma o usmerjenem izobraževanju in štipendiranju ZC Celje

DVE SPECIALIZACIJI IZ SPLOŠNE MEDICINE

Pogoji:
– končana medicinska fakulteta – splošna smer
– opravljen strokovni izpit
– dve leti dela na področju osnovne zdravstvene dejavnosti

2. TOZD PRESKRBOVALNO VZDRŽEVALNE ENOTE CELJE DE KUHINJA

objavlja prosta dela in naloge

4 KV kuharic

za nedoločen čas
Pogoji:
– končana poklicna gostinska šola – smer kuhar
– 1 leto delovnih izkušenj
– 3 mesečno poskusno delo
Delavec je lahko tudi pripravnik.
Osebni dohodek je po Pravilniku o osnovah in merilih za razporejanje dohodka TOZD Preskrbovalno vzdrževalne enote.
Pod 1. naj kandidati vložijo prošnje z dokazili v 8. dneh po objavi na delavski svet TOZD Zdravstveni dom Šmarje pri Jelšah, pod 2. naj kandidati pošljejo prijave z dokazili o izobrazbi v roku 8 dni po objavi na naslov:
Zdravstveni center Celje – kadrovska služba Gregorčičeva 7. Kandidate bomo obvestili v 30 dneh po opravljeni izbiri.

SKUPNA STROKOVNA SLUŽBA KRAJEVNIH SKUPNOSTI OBČINE CELJE, Trg svobode 9

razpisuje naslednja dela in naloge s posebnimi pooblastili in odgovornostmi

TAJNIK ORGANOV KRAJEVNE SKUPNOSTI

1. za krajevno skupnost OSTROŽNO
2. za krajevno skupnost POD GRADOM

Kandidati morajo poleg splošnih pogojev po zakonu izpolnjevati še naslednje pogoje:
– znanje pridobljeno na srednji ali višji stopnji strokovne zahtevnosti,
– tri leta ustreznih delovnih izkušenj,
– poznavanje področja krajevne samouprave ter področja splošne ljudske obrambe in družbene samozaščite,
– družbenopolitična razgledanost in aktiven odnos do uveljavljanja načel samoupravljanja,
– ustvarjalnost, organizacijske sposobnosti ter sposobnost dela z ljudmi.

Izbrani kandidat bo za opravljanje razpisanih del in nalog imenovan za 4 leta od 1. 1. 1985 dalje.

Kandidati naj pošljejo pisne prijave z dokazili na naslov:
SVET SKUPNE STROKOVNE SLUŽBE KRAJEVNIH SKUPNOSTI OBČINE CELJE v 15 dneh po objavi razpisa.

O izbiri bomo prijavljene kandidate obvestili v 15 dneh po končanem postopku – po predhodnem soglasju koordinacijskega odbora za volitve in kadrovska vprašanja pri KK SZDL, koordinacijskega odbora za kadrovska vprašanja pri OK SZDL in občinskega sekretariata za ljudsko obrambo, ker so v delih in nalogah tajnika organov KS združena tudi dela in naloge upravitelja obrambnega in varnostnega načrta.

DRAVSKE ELEKTRARNE TOZD ELEKTROPRENOS PODLOG

Komisija za medsebojna razmerja
objavlja
prosta dela in naloge:

1. ELEKTROMONTER

za vzdrževanje RTP
1 delavec za enoto Selce (Celje)
1 delavec za enoto Podlog

2. ELEKTROMONTER

za vzdrževanje daljnovodov
1 delavec za enoto Laško
1 delavec za enoto Podlog

3. NEKVALIFICIRAN DELAVEC

za vzdrževanje daljnovodov
1 delavec za enoto Podlog
Pogoji:
Pod 1. in 2.:
Kvalificiran delavec (IV. stopnja) elektro stroke jaki tok (zaželjene delovne izkušnje)
Pod 3.:
Nekvalificiran delavec (zaželjeno je, da ima končano osnovno šolo)
Kandidatom pod tč. 3 bo omogočena pridobitev interne kvalifikacije.
Poseben pogoj:
Za delavce pod tč. 2. in 3. je zdravstvena sposobnost za delo na višini.
Kandidati naj pisne prijave s potrebnimi dokazili o izpolnjevanju razpisnih pogojev pošljejo najkasneje v 8 dneh po objavi na naslov:
Dravske elektrarne Maribor
TOZD ELEKTROPRENOS PODLOG
63311 Šempeter v Sav. dolini
Kandidate bomo o izbiri obvestili v roku 15 dni.

SKLADIŠČNO TRANSPORTNI CENTER CELJE

Delavski svet DO objavlja prosta dela in naloge

VOZNIK VILIČARJA

Pogoji: končana osnovna šola, izpit za voznika viličarja in za B kategorijo vozil, 6 mesecev delovnih izkušenj

Z izbranim kandidatom bomo sklenili delovno razmerje za nedoločen čas, s polnim delovnim časom in 2-mesečnim poskusnim delom.

Kandidati naj prijave z dokazili o izpolnjevanju objavljenih pogojev pošljejo na naslov:
Skladiščno transportni center Celje, Kidričeva 36 v 8 dneh po objavi.

OBNOVA

Delavski svet TOZD OBRTNA DELA

razpisuje dela in naloge

1. Individualnega poslovodnega organa TOZD Obrtna dela

Za opravljanje navedenih del je lahko imenovan delavec, ki poleg splošnih zakonskih pogojev izpolnjuje še naslednje:
– da ima višješolsko izobrazbo gradbene ali organizacijske smeri in 3 leta izkušenj pri ustreznih delih
– da ima srednješolsko izobrazbo gradbene smeri s strokovnim izpitom in 5 let delovnih izkušenj pri ustreznih delih

Kandidati za prevzem razpisanih del in nalog naj izdelajo program dela in predlog o načinu realizacije razvojnega programa TOZD in v njem opredelijo svojo vlogo.

Vsem kandidatom so podatki o delu, poslovanju in razvoju TOZD na voljo v tajništvu delovne organizacije.

V skladu z družbenim dogovorom o kadrovski politiki v občini Celje so za vsa razpisana dela in naloge potrebni še naslednji pogoji:
– širša družbenopolitična aktivnost
– ustvarjalnost in sposobnost za vodenje in organizacijo

Izbran kandidat bo imenovan za štiri leta.

Kandidati naj pošljejo ponudbe z dokazili o izpolnjevanju pogojev v 15 dneh po objavi na naslov:
GOP »OBNOVA« Celje, Lava II št. 1, 63000 Celje, s pripisom za razpisno komisijo.

O izbiri bomo kandidate obvestili v 8 dneh po imenovanju.

MERX TEKO CELJE

SOZD MERX CELJE – TDO TEKO CELJE
Delavski svet SOZD MERX DO »TEKO« CELJE

razpisuje po določilih 105. in 119. člena Statuta DO prosta dela in naloge

1. VODJA FINANČNO RAČUNOVODSKE SLUŽBE
2. VODJA KOMERCIALNE SLUŽBE

Poleg splošnih pogojev, določenih z zakonom, morajo kandidati izpolnjevati še naslednje pogoje določene s Statutom in razvidom del in nalog:

pod 1.
– da ima VI. ali V. stopnjo strokovne usposobljenosti ekonomske-finančne smeri
– da ima 5 let delovnih izkušenj na enakih ali podobnih delih in nalogah
– da ima sposobnost vodenja in koordiniranja
– da je družbenopolitično aktiven
– da predloži koncept realizacije ciljev iz srednjeročnega plana DO.

pod 2.
– da ima VI. ali V. stopnjo strokovne usposobljenosti ekonomsko-komercialne smeri
– da ima 5 let delovnih izkušenj na enakih ali podobnih delih in nalogah
– da ima sposobnost vodenja in koordiniranja
– da je družbenopolitično aktiven
– da predloži koncept realizacije ciljev iz srednjeročnega plana DO.

Izbrana kandidata bosta na razpisana dela in naloge imenovana za 4 letni mandat.

Prijave z dokazili o izpolnjevanju pogojev, morajo kandidati poslati v roku 15 dni po objavi na naslov: SOZD Merx Celje, TDO »TEKO« Celje, Gubčeva ulica 2, s pripisom – za razpisno komisijo.

Kandidate bomo o izbiri obvestili v 30 dneh po končanem zbiranju prijav.

Komisija za delovna razmerja

TOZD Kompas Hertz Rent a Car

Ljubljana, Pražakova 4

objavlja
prosta dela in naloge

REFERENTA II. ZA POSLOVNO ENOTO CELJE

za nedoločen čas

Pogoji:
srednješolska izobrazba
znanje angleškega jezika
vozniško dovoljenje »B« kategorije, najmanj 2 leti
zaželjeno vozniško dovoljenje C in D kategorije
odslužen vojaški rok
3 mesece poskusnega dela

Pisne prijave z dokazili o izpolnjevanju pogojev naj kandidati pošljejo v 8 dneh po objavi na naslov: Komisija za delovna razmerja TOZD Kompas Hertz Rent a Car Ljubljana, Pražakova 4, 61000 Ljubljana.

O izbiri kandidata se bomo odločili najpozneje v 30 dneh po končanem zbiranju ponudb, o izidu izbire pa bomo kandidate pisno obvestili.

Gostinsko podjetje »TURIST« Nazarje

Komisija za delovna razmerja

OBJAVLJA
naslednja prosta dela in naloge:

1. NATAKAR

– 5 delavcev

2. KUHAR

– 3 delavce

Pogoji za zasedbo:
– končana 3. letna gostinska šola ustrezne smeri
– 1 leto delovnih izkušenj

Delovno razmerje sklepamo za nedoločen čas s polnim delovnim časom. Poskusno delo traja 2 meseca. Nudimo samsko sobo.

Kandidati naj pošljejo pisne prijave z dokazili o izpolnjevanju pogojev v 15 dneh na naslov:

Gostinsko podjetje »TURIST« Nazarje, Nazarje 2 – Komisija za delovna razmerja.

Kandidati bodo o izidu obveščeni v 8 dneh po izbiri.

PRODAM

TRAJNO ŽAREČO sobno peč Wesso, prodam. Inf. tel: 35-877 v popoldanskem času.

SALONIT PLOŠČE 5,5 visoko valne 40 komadov, češke, ugodno prodam. Tel: (063) 751-110 dopoldan Kolar Zdenko.

TRAJNO gorečo kuperbusch malo rabljeno, leseno stiskalnico prodam. Tel: (063) 783-224.

FIAT 750 lux letnik 77 reg. do februarja 85 prodam. Goubar Milan, Prežihova 1, 63310 Žalec, tel: 710-439.

IZPRAZNJENO, takoj vseljivo hišo 80 m², 16 a zemlje, prodam v Celju, Teharska cesta 78. Tel: 737-204.

KOTEL za žganjekuho 60 l in hruške za ozimnico prodam. Gaber, Leskovec 6 b, Škofja vas.

DIANO, prodam. Hribar Kristina, Trnov hrib 11, Laško.

DOMAČO IZABELO in 400 do 500 kg hrastovih desk, prodam. Kostanjšek Jurij, Male dole 12.

OBRAČALNIK za BCS ugodno prodam. Arnšek Alojz, Šmartno v Rožni dolini 14.

ZAMRZOVALNO OMARO 120 l novo in štedilnik 2 plin 2 elektrika dobro ohranjeno, prodam. Anica Bernard, Šmarjeta, Trdinova 4.

DVE LETI staro spalnico prodam. Inf, popoldan tel: 36-381.

POLOVICO starejše adaptirane hiše s sanitarijami in nekaj zemlje, prodam. Šifra: CELJE-TEHARJE.

KOMBINIRAN ŠTEDILNIK elektrika plin in dva jogi vložka 90 × 190 prodam. Tel: 25-772.

DVOBRAZDNI plug Betunje malo rabljen, prodam. Jelen Ferdo, Andraž 122 Polzela.

DVA KAVČA, fotelja, omaro in mizo, prodam. Jecl Franc, Zg. Hudinja 19, Celje.

GARAŽO v Celju, prodam. Ponudbe na tel: (061) 310-075 med 19 in 20. uro.

TYROLIA 390 RD novo, poceni prodam. Tel: 25-920 int. 129 dopoldan 27-761 popoldan.

ZASTAVO 101 lux letnik 77 karambolirano vozno prodam, v celoti ali po delih. Inf. tel: 31-145 zvečer.

JEDILNI KOT, mizo in dva stola prodam. Dečko, Škapinova 14 Celje. Tel: 32-407.

R 4 garažiran, dobro ohranjen, prodam. Božič, Ponikva 1 d, tel: 748-164.

Z 750 letnik 81, ohranjeno, garažirano, reg. do oktobra 85 ugodno prodam. Zeme Boštjan, Cesta na grad 60 Celje.

PEUGEOT 304 letnik 76 oranžne barve z dodatno opremo dolično ohranjen prodam. Kličite na tel: 720-137 od 19. do 20. ure.

TERMOAKUMULACIJSKO peč 2,5 KW prodam. Ipšek, Ponikva 46 pri Grobelnem.

KOPALNO KAD, dolžina 170, skoraj nova in 34 m² stenskih plošč 10 × 20 prodam. Inf. tel: 27-536 vsak dan od 11. do 14. ure.

Za R 12 prodam levi in desni prednji blatnik. Inf. tel: 27-536 vsak dan od 11. do 14. ure.

RABLJENO SEDEŽNO GARNITURO (kavč, dva fotelja, iza) in en kavč prodam. Inf. tel: (063) 23-142 od 17. ure dalje.

AKVARIJ 250 l prodam komplet z ribami. Sotošek Slavko, Na lipico 4, Šentjur.

PEČ za centralno ogrevanje 30.000 kalorij prodam. Inf. tel: 22-129.

Z 101 letnik 75 celo ali po delih prodam. Hribaršek, Ljubečna 85.

NOV ŠTEDILNIK Kupersbusch na trdo gorivo, prodam. Bevčič Ivan, Zidani most 26 a.

ZASTAVO 101 letnik 79 prevoženih 57.000 km, prodam. Komel Anton, Celje Moše Pijade 5/II.

80-basno skoraj novo harmoniko Melodija – Violeta prodam. Inf. tel: (063) 701-500 int. 268.

DNEVNO OMARO, mizo in dva fotelja za 35 M, prodam. Šeligo Roman, Milčinskega 3, Celje.

JABOLKE za ozimnico neškropljena prodam. Jonatan, krivopecelj 20 din, kanade, carjevič 15 din. Šket Franc, Močke 4, Šmarje pri Jelšah.

ZAMENJAM 410 l le zamrzovalno skrinjo za zamrzovalno omaro. Tel: 35-615.

DOLGO poročno belo obleko, številka 38, prodam. Tel: 35-615.

RABLJENA OKNA dimenzije 125 × 145 cm in 25 × 145 cm, dvokrilno 4 kom, in štirikrilno 1 kom, prodam. Okna so kompletna in klasične izdelave. Pungaršek Adolf, Celje, Goriška 1, Lava.

VINSKE MOŠNICE, prodam. Brunšek, Proseniško 7, Štore.

ELEKTRIČNI ŠTEDILNIK ugodno prodam. Popoldan od 15. do 18. ure. Maroh, Vojkova 6, Celje.

DVE KRAVI prodam. Tomažič Anton, Maistrova 23, Celje, Miklavžki hrib.

EMO 5, ugodno prodam. Možen ogled vsak dan, Vrunčeva 11, pritličje.

ODLIČNO OHRANJEN osebno avto SAAB 99 z zdrobljenim ojničnim ležajem poceni prodam. Inf. tel: 36-859 dopoldan od 9 do 10. ure, popoldan od 15. do 16. ure.

R 4 letnik 78 dva avtoradia kasetofona, znamke Clarion in Tristar GXL oba z zvočniki in telefonski aparat ugodno prodam. Tel: 34-443 po 15. uri.

AVTO RADIO SANYO, kitaro-Melodija video rekorder Orion, prodam. Božič Marko, tel: 35-792.

KOMBI 850 kason letnik 81 november, 24.000 km in razne dele Mercedesa 180 D in 190 D, prodam. Inf. 31-711.

BARVNI TV SPREJEMNIK Gorenje – Inf.: (063) 710-744 ali vsako popoldne po 15. uri Rebevšek, Čopova 2, Žalec.

ŠKODO, letnik 1980, registrirano do oktobra 1985, ugodno prodam. Informacije na telefon 28-291.

SOD, hrastov in nov, 300-leterski, prodam. Tel. št. 32-631, proti večeru.

JUGO 45 nov in ZASTAVO 750 prodam. Tel: 36-140 zvečer.

VEČ VRST NEŠKROPLJENIH jabolk za ozimnico, prodam. Žuželj Anton, Lahovna 5, Škofja vas, tel: 36-277.

ZELO POCENI PRODAM: peč Sigma 25.000 cal, razstezno posodo, električni bojler »Tiki«, 8 l vse malo rabljeno, Lopata 33 b, 63000 Celje ob Gališki cesti.

KADET letnik 75 cena 320.000, Volkswagen »Široko« letnik 75, cena 380.000 din. Oba registrirana in tehnično brezhibna. Ogled, Zidanškova 5, Celje pri Pušnik.

GARAŽO na dvorišču Celjske mestne hranilnice ugodno prodam. Tel: (063) 32-022.

NOVO peč za centralno kurajvo Ferroterm 40.000 ccal popolnoma novo, ugodno prodam. Inf. Tel: (063) 32-256 od 15. ure dalje.

LADO 1200 prevoženih 74.000 km, reg. do septembra 85, prodam. Kolar Jože, Završe 9 a, Grobelno, tel: 821-343.

ZASTAVO 101 letnik 78 ugodno prodam. Inf. vsak dan od 17. ure do 19. ure po tel: 724-006.

VW kombi, dvojna kabina za 6, registriran, kason 1 t, nosilnost, letnik 1974, generalno obnovljen, reg. do septembra 85 motor 500 km, prodam. Tel: (063) 34-205.

PAR MLADIH OVC prodam. Gradič Marija, Osredek 12, Šentjur.

V ŠMARJU PRI JELŠAH prodam pritlično hišo z lepim vrtom. Tel: 821-144 do 15. ure.

FIAT 126 P, letnik 79, prodam. Inf. na tel: 701-214 od 16. ure.

GLDBOK OTROŠKI VOZIČEK, prodam. Matič, Kersnikova 52, Celje.

ČRNO BELI TV sprejemnik ISKRA KEKEC, prodam za 1,8 M. Tel. 35-055.

TV Color Gorenje, ugodno prodam. Tel: 24-390.

JABOLKA raznih sort, skrbno obrana, prodajamo v Žalcu, Celjska cesta 5, tel: 710-018.

POIŠČITE V...MAVRICI

Pred dnevom mrtvih so se v prodajalni Mavrice potrudili in pripravili bogato izbiro sveč. Njihove police pa so tudi založene z premazi za les in kovino.

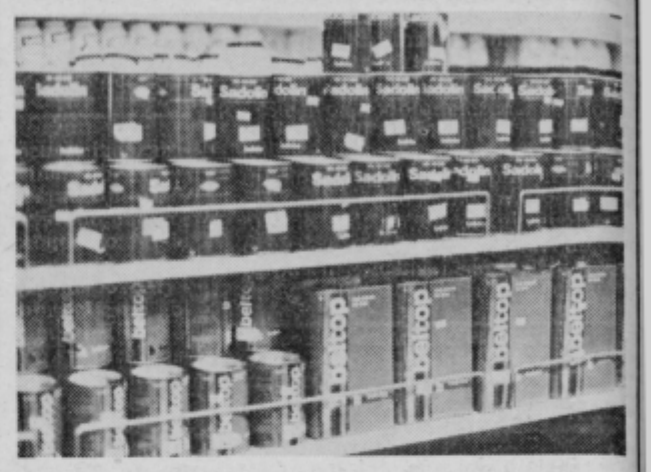

kovinotehna tozd tehnična trgovina

DVOSOBNO STANOVANJE 56 m² v Celju nad Vrtnico, prodam. Kličite na telefon 22-292 v ponedeljek in sredo od 17. do 21. ure ali na tel: 31-711 int. 242 ob delavnikih od 7. do 12. ure.

AUDI 80 GL letnik 75 prodam. Cena M. Tel: 710-662.

VISO SUPER letnik 82 in glasbeni stolp PIONEER, ugodno prodam. Inf. tel: 25-113 IZTOK.

GORENJE VGRADNI HLADILNIK nov HV 4D in 50 m električnega kabla na kolutu PPR, prodam. Tel: 22-896 popoldan.

126 P letnik 76 prodam ali menjam za večji ali gradbeni material. Tel: (063) 35-354.

SKRINJO LTH 380 l, prodam. Tel: (061) 818-626, Zidani most.

KOMPLET TROSED, dva fotelja za 12.000 in prevleke za Zastavo 101 SC za 2000 din. Tel: 35-401.

WALKMAN Sanyo z zvočniki stereo Tuner Tehnics ST Z 1 deklarirano, prodam. Tel: 710-462.

FIAT 124 reg. do septembra 1985 prodam za 9 M. Inf. tel: 27-176 popoldan.

KUPIMO ALI VZAMEMO V NAJEM GARAŽO V CENTRU ŽALCA

Ponudbe pošljite na naslov:
DRAVSKE ELEKTRARNE – TOZD ELEKTROPRENOS PODLOG
63311 Šempeter v Sav. dolini

SALONITNE plošče prodam. Gaber Marija, Gajstova pot 6, Šentjur (Hruševec).

JABOLKA za prešanje ter namizna in jabolčnik prodam. Podgoršek Vinko, Pepelno 12, Šmartno v Rožni dolini.

Z 750 S, letnik oktober 78 reg. do oktobra 85. Informacije po tel: (063) 730-712 int. 82 vsak delavnik od 6. do 14. ure.

FIAT 126 P letnik 79 prodam. Tel: dopoldan 23-156 popoldan 32-263.

LOVSKO PUŠKO češko Bock 12/7 × 57 R in CZ 12/12 prodam. Tel: 741-008.

MZ ETZ letnik november 82 dobro ohranjen prodam. Šifra: MZ ETZ.

POVIJALNO MIZO z banjico, zibelko, italijanski športni voziček (avtosedež), stajico, nahrbtnik in kenguru, prodam. Tel: (063) 35-492.

VINOGRAD 10 arov, velika zidana hiša, klet na lepi sončni legi, travnika 1,2 ha in 10 arov gozda prodam. Inf. pri Lipovšek Anton, Jankova 12, Vojnik.

NUJNO in ugodno prodam Opel Kadett B tip, brezhiben, registriran. Čakam do sobote 27. 10. 84. Tacer Drago, Leskovec 32, Ljubečna, Škofja vas.

ZASTAVO 1300 letnik 78, prodam. Inf. tel: 831-969 po 16.

VOZNO KRAVO, brejo 8 mesecev, prodam. Slance 16, Zabukovšek.

ELEKTRIČNI ŠTEDILNIK na 4 plošče, prodam. Inf. zvečer (063) 31-665.

TELICO frizijko, brejo in prašiča 140 kg prodam. Ogorevc 4, Štore, tel. 770-034.

MALO RABLJENO POSTELJO z jogi vložkom prodam. Tel. 737-217.

MOTOR za Zastavo 1300 malo rabljen in PZ 125 po delih prodam. Novak, tel. 722-045.

OPREMLJEN lokal 50 m² (telefon, trifazni tok, sanitarije) primeren za mirno obrt, v neposredni bližini mesta prodam. Šifra: UGODNO.

GRADBENO BARAKO v Celju, prodam. Inf. te. 33-205.

ZEMLJIŠČE gradbeno urejeno za vikend v okolici Celja, prodam. Tel. 31-526 Štorman dopoldan.

MLADO BREJO kravo simentalko, prodam. Šorn, Bukovžlak 9 Teharje.

MANJŠI VOZ z gumijastimi kolesi, nosilnosti 2 toni, s sprednjo in zadnjo zavoro, ugodno prodam. Inf. tel. 35-160 med 20. in 21. uro.

6 VRAT, furnirana z okovjem, brez štokov, poceni prodam. Tel. 31-414.

NOVO PEČ FEROTHERM 35.000 KW prodam po ugodni ceni. Fanika Remic, Dobletina 39, 63331 Nazarje.

LADA 1200, letnik 77, prodam. Inf. popoldan tel. 33-698

PLINSKI GORILEC za centralno kurjavo, rabljen, ugodno prodam. Tel. 24-866 popoldne.

AEG 3 KW Termoakumulacijsko peč prodam. Informacije na telefon od 12. do 15. ure, štev. 22-354.

KUPIM

HIŠO v zaključni fazi ali novejšo hišo v Celju kupim. Ponudbe pod šifro: do 450 SM.

RABLJEN motor avtomatik ali APN 4 kupim. Kramer, Prožinska vas 22 C Štore.

ZEMLJO za vikend v bližini Celja, kupim. Šifra: VIKEND HIŠICA

TRAJNOGOREČO PEČ EMO 5 nujno kupim. Rückl Karmen, Ložnica 10, Celje.

STAREJŠO GARSONJERO v Žalcu, kupim. Šifra: TAKOJ.

GRADBENO PARCELO za hišo na relaciji Lava, Ostrožno, Lopata kupim. Šifra: GOTOVINA.

STANOVANJA

V NAJEM VZAMEM manjše stanovanje v Celju ali bližnji okolici. Dober plačnik – možno predplačilo. Ponudbe na tel: 25-113 IZTOK.

MLAD PAR išče stanovanje v Celju ali okolici. Nudena tudi manjša pomoč pri delu. Ponudbe pod šifro: DOBRO PLAČILO.

NAJAMEM enosobno ali dvosobno stanovanje za dobo dveh let. Možnost tudi kasnejšega odkupa. Predplačilo – ODKUP.

OPREMLJENO sobo oddam dvema dekletoma ali dvema fantoma. Šifra: OGREVANO.

DEKLE išče sobo s souporabo sanitarij. Šifra: NOVEMBER.

MLADA ZAKONCA brez otrok, najameta stanovanje ali garsoniero za leto dni. Plačava naprej. Šifra: LAŠKO ALI OKOLICA do 15 km.

ZAMENJAM konfortno trisobno stanovanje za dvosobno v pritličju ali prvem nadstropju. Tel: (061) 443-526.

V BLIŽINI CELJA vzamem brezplačno na stanovanje fanta in dekle ali upokojence. Šifra: ZA MANJŠO POMOČ.

NUJNO iščem opremljeno stanovanje ali sobo s souporabo kopalnice v Celju ali okolici. Cenjene ponudbe sprejemam na tel: 28-374 ali na šifro: JESEN.

ZA določen čas oddam v najem opremljeno dvosobno stanovanje, ena soba ločena, podstrešje v stari hiši na Mariborski cesti blizu Hudinje. Šifra: DOGOVOR.

DVEMA FANTOMA oddam sobo s souporabo kuhinje in kopalnice. Tel: (063) 824-166.

ŠTUDENTKI, nekadilki, iščeta sobo v Celju. Šifra: MIRNI.

V ŽALCU in okolici najamem manjše stanovanje ali garsoniero. Tel:(061) 819-108.

NEOPREMLJENO STANOVANJE med Celjem–Žalcem in Šempetrom išče mlad par. Tel: 34-270.

ZAGREB–LAŠKO, ALI ZAGREB–CELJE–LAŠKO! Dvosobno družbeno stanovanje, severni del mesta, bližina Kvaternikovega trga, zemeljski plin, telefon, menjam za enakovredno v Laškem ali v Celju. Telefon:(063) 730-733.

MERCATOR-JELŠA TDO p.o.,

Šmarje pri Jelšah štev. 118

objavlja
prosta dela in naloge

REFERENTA ZA KADROVSKE ZADEVE IN TAJNIKA SAMOUPRAVNIH ORGANOV

Kandidat mora razen splošnih, izpolnjevati še naslednje pogoje:
– štiriletna srednja šola administrativne ali druge ustrezne smeri
– 3 leta delovnih izkušenj
– znanje strojepisja

Delovno razmerje bomo sklenili za nedoločen čas s 3 mesečnim poskusnim delom.

OD po Pravilniku o delitvi ČD in OD Mercator-Jelša.

Kandidati naj pošljejo prijave z ustreznimi dokazili v roku 8 dni od dneva objave razpisa. O izidi razpisa bomo kandidate obvestili v roku 30 dneh po izbiri.

ZAPOSLITEV

TAKOJ zaposlim 2 KV elektrikarja ali radio mehanika z odsluženim vojaškim rokom. Ponudbe na naslov: Pušnik Janez, Brezno n.h. Laško, tel: (063) 735-253.

PRIUČENEGA strugarja sprejmem v redno delovno razmerje. OD po dogovoru. Pajenik, Mariborska 105.

AVTOMEHANIKA za popravilo tovornih avtomobilov in traktorjev sprejmemo v redno delovno razmerje. Vse informacije dobite osebno ali po telefonu: (063) 701-392 MAN – SAME, Šentrupert, 63303 Gomilsko.

ZAPOSLIM AVTOMEHANIKA, ki je odslužil vojaški rok. Kralj Stanko, Polzela 91 a, telefon: (063) 720-121.

V POPOLDANSKEM ČASU nujno iščem kakršnokoli honorarno delo. Šifra: NUJNO–ZAPOSLITEV.

RAZNO

GARAŽO oddam v najem s 1. 11. 84 v Celju. Ponudbe pod: BLIŽINA ŽELEZNIŠKE POSTAJE.

OB VIKENDIH in praznikih pridem na dom pazit otroke ali bolnike. »STROKOVNO USPOSOBLJENA.«

GOSTILNO ali bife na celjskem področju vzamem v najem. Šifra: TAKOJ.

POUČUJEM angleščino na domu za osnovno in srednjo šolo. Naslov: Tomislav Balaba, Ljubljanska 6, Celje.

VSA POPRAVILA šivalnih strojev Bagat solidno izvršim na domu. Krulec Nataša, Zidanškova 18.

RAZOČARANA želi spoznati informiranega moškega starega od 43 do 55 let, temnejših las, visokega do 170, poštenega, z resnimi nameni. Šifra: ROGAŠKA SLATINA.

TV SPORED

EDELJA, 28. 10.

55–13.05 in 14.20–22.20 TELETEKST RTV LJUBLJANA; 9.10 POROČILA; 9.15 V ŽAV, otroška matineja; 10.05 JACK HOLBORN, ponovitev zahodnonemške ad. nadaljevanke; 10.30 D. Butlet-V. Labella-G. Montaldo: MARCO POLO, ponovitev italijanske nadaljevanke; 11.40 625, oddaja za stik z gledalci; 12.00 METIJSKA ODDAJA; 13.00 POROČILA (do 13.05); 14.35 PRISLUHNIMO TIŠINI, oddaja za slušno prizadete; 15.05 MOSTOVI; 15.35 VISOK PRITISK, zabavno-glasbena oddaja TV Koper; 16.20 POROČILA; 16.25 MOČVIRJE, ameriški film (ZB); 17.55 ŠPORTNA POROČILA; 18.10 LETNIKI 1960–1970; 19.10 RISANKA; 19.20 CIK CAK; 19.24 TV IN RADIO NOCOJ; 19.26 ZRNO DO ZRNA; 19.30 TV DNEVNIK; 19.55 VREME; 19.57 PROPAGANDNA ODDAJA; 20.00 S. Pavić: BALICA, nadaljevanka TV Beograd; 20.50 PROPAGANDNA ODDAJA; 20.55 TV PLOŠČA: Dani Maršan; 21.15 ŠPORTNI PREGLED; 21.45 KRONIKA BORŠTNIKOVEGA SREČANJA; 22.15 POROČILA

ONEDELJEK, 29. 10.

.50 TV V ŠOLI: TV koledar, Rojstvo, Makedonščina, Za učitelje, Ustno izročilo anes, Poročila; 10.35 TV V ŠOLI: TV berilo, Risanka, Angleščina, Prvaki v anju, Risanka, Poklici: Tapetnik, Na konicah prstov (do 12.30); 17.00–22.50 ELETEKST RTV LJUBLJANA; 17.15 POROČILA; 17.20 SMOGOVCI, otroška erija TV Zagreb; 17.50 PRED IZBIRO POKLICA: Poklici v PTT prometu, izobraevalna oddaja; 18.25 PODRAVSKI OBZORNIK; 18.40 PET MINUT ZA REKREACIJO; 18.45 ODDAJA ZA MLADE; 19.15 RISANKA; 19.20 CIK CAK; 19.24 TV IN RADIO NOCOJ; 19.26 ZRNO DO ZRNA; 19.30 TV DNEVNIK I; 19.55 VREME; 19.57 PROPAGANDNA ODDAJA; 20.00 D. Poniž: ŠKOF TOMAŽ HREN, predstava SLG Celje; 21.55 PROPAGANDNA ODDAJA; 22.00 TV DNEVNIK II; 22.15 RONIKA BORŠTNIKOVEGA SREČANJA

TOREK, 30. 10

.20 TV V ŠOLI: TV koledar, Zaposleni v turizmu, Stara Kultura Mezopotamije, zgrali smo za vas, Kitajska; Poročila; 10.35 TV V ŠOLI: Kemija povsod, Risanka, Metropolitanski muzej: Egejska zapuščina, Šola, Risanka, Dirigent, Po poteh izobraževanja (do 12.30); 16.05–22.30 TELETEKST RTV LJUBLJANA; 16.20 OLSKA TV – KEMIJA: Elektrokemija SLIKARSTVO XX. STOLETJA: Nepredmetni svet; 17.25 POROČILA; 17.30 ZBIS – A. Martič: PUNČKA; 17.45 SLOVENSKA LJUDSKA GLASBILA IN GODCI: Akordične citre Rada Kokalja; 18.25 OBALNO-KRAŠKI OBZORNIK; 18.40 RUDNIK IN NJEGOVA OKOLICA, ameriški kratki film; 18.55 KNJIGA; 19.10 RISANKA; 19.20 CIK CAK; 19.24 TV IN RADIO NOCOJ; 19.26 ZRNO DO ZRNA; 19.30 TV DNEVNIK I; 19.55 VREME; 19.57 PROPAGANDNA ODDAJA; 20.00 A. J. Cronin: CITADELA, angleška nadaljevanka; 20.55 PROPAGANDNA ODDAJA; 21.00 AKTUALNO: Kaj so rekli komunisti?; 21.45 TV DNEVNIK II; 22.00 IZ KONCERTNIH DVORAN – G. Bizet: SIMFONIJA ŠT. 1 v C-duru

SREDA, 31. 31. 10.

.45 TV V ŠOLI: TV koledar, Obiščimo arheološki muzej, Kultura govora, Nadnacionalne družbe, Računalniki, Poročila; 10.35 TV V ŠOLI: Življenjske skupnosti: Mineralni vrelci, Risanka, Tenis, Kaj je kič, Risanka, Gledališče, Slike z Slovenije – Semenj (do 12.30); 17.50–22.15 TELETEKST RTV LJUBLJANA; 18.05 POROČILA; 18.10 CICIBAN, DOBER DAN: Mavec; 18.25 NOTRANJSKI OBZORNIK; 18.40 MOZAIK KRATKEGA FILMA: GARI KASPAROV in PREIZKUŠEVALCI, sovjetska filma; 19.10 RISANKA; 19.20 CIK CAK; 19.24 TV IN RADIO NOCOJ; 19.26 ZRNO DO ZRNA; 19.30 TV DNEVNIK I; 19.55 VREME; 19.57 PROPAGANDNA ODDAJA; 20.00 35 mm – FILMSKA DELAVNICA ob belgijskem filmu DHAULAGIRI – VELIKI IZZIV; 21.50 PROPAGANDNA ODDAJA; 21.55 TV DNEVNIK II

ETRTEK, 1. 11.

.40–12.15 in 15.10–22.00 TELETEKST RTV LJUBLJANA; 9.55 POROČILA; 0.00 LJUDSKE ŽALOSTINKE; 10.20 NEPOPOLNA ZATEMNITEV, češkoslovaški film; 11.40 MALA MORSKA DEKLICA, baletna oddaja KUD Karel Pahor; 2.10 POROČILA (do 12.15); 15.25 Valerijan Žujo: SAMEK, drama TV Sarajevo; 6.20 POROČILA; 16.25 T. Seliškar: BRATOVŠČINA SINJEGA GALEBA, mladinska nadaljevanka; 16.55 GALLUSOVE MORALIJE (v izvedbi komornega zbora RTV LJ); 17.20 STRAŽA NA RENU, ameriški film (ČB); 19.10 RISANKA; 19.20 CIK CAK; 19.24 TV IN RADIO NOCOJ; 19.26 ZRNO DO ZRNA; 19.30 TV DNEVNIK; 19.55 VREME; 19.57 PROPAGANDNA ODDAJA; 20.00 J. Clavell: ŠOGUN, ameriška nadaljevanka; 21.55 POROČILA

PETEK, 2. 11.

.50 TV V ŠOLI: TV koledar, Kako deluje, Zmaj v barvah, Nemščina, Marko Marulić, Poročila; 10.35 TV V ŠOLI (do 12.30); 17.05–23.25 TELETEKST RTV LJUBLJANA; 17.20 POROČILA; 17.25 JAZZ NA EKRANU: LOVED BY MILLIONS; 17.55 JACK HOLBORN, zahodnonemška mladinska nadaljevanka; 18.25 OBZORNIK LJUBLJANSKEGA OBMOČJA; 18.40 MISLITI USTVARJALNO: Kaj je ustvarjalnost; 19.10 RISANKA; 19.20 CIK CAK; 19.24 TV IN RADIO NOCOJ; 19.26 ZRNO DO ZRNA; 19.30 TV DNEVNIK I; 19.55 VREME; 19.57 PROPAGANDNA ODDAJA; 20.00 MANJŠINE – BOGASTVO EVROPE: Pokrajina 24 narodnosti, dokumentarna oddaja o narodnostih v Vojvodnini; 20.30 PROPAGANDNA ODDAJA; 20.35 NE PREZRITE; 20.50 B. Binns: PROTI VETRU – Roka z bičem, avstralska nadaljevanka; 21.40 TV DNEVNIK II; 21.55 UMETNIKOV MLADOSTNI PORTRET, angleški film

SOBOTA, 3. 11.

7.45–12.25 in 16.35–23.20 TELETEKST RTV LJUBLJANA; 8.00 POROČILA; 8.05 CICIBAN, DOBER DAN: Mavec; 8.20 ZBIS – A. Martič: PUNČKA; 8.35 SMOGOVCI, otroška serija TV Zagreb; 9.05 T. Seliškar: BRATOVŠČINA SINJEGA GALEBA, ponovitev mladinske nadaljevanke; 9.35 SLOVENSKA LJUDSKA GLASBILA IN GODCI: Beltinška banda; 10.05 PRED IZBIRO POKLICA: Poklici v PTT prometu; 10.35 SKRIVNOSTNI SVET A. CLARKA: Clarkov kabinet čudes, angleška dokumentarna serija; 11.00 AKTUALNO: Svet, ki ga še ni – Silicijeva dolina; 12.20 POROČILA (do 12.25); 16.50 POROČILA; 16.55 PAMET V ROKE, HOBOŠ V DRUGO USTVARJAL SVET – OPRE ROMA, slovenski dokumentarni film; 18.30 ČUDEŽI NARAVE: Načrt – nosorog, kanadska dokumentarna serija; 18.55 ARENA, romunski risani film; 19.05 RISANKA; 19.15 CIK CAK; 19.24 TV IN RADIO NOCOJ; 19.26 ZRNO DO ZRNA; 19.30 TV DNEVNIK; 19.55 VREME; 19.57 PROPAGANDNA ODDAJA; 20.00 ZA DOLAR VEČ, italijanski film; 22.10 PROPAGANDNA ODDAJA; 22.15 ZRCALO TEDNA; 22.35 EUROSHOW, 3. del zabavno-glasbene oddaje; 23.15 POROČILA; OPOMBI: PJ V NOGOMETU – RIJEKA; KOLESARSKI DIRKALIŠČAR PJ V KOŠARKI – CIBONA:CZ

ZAHVALA

Ob boleči izgubi drage žene in mamice

SRETANE DŽOROVIĆ

iz Celja

se iskreno zahvaljujemo stanovalcem in hišnemu svetu Kraigherjeve 7 za izkazano pomoč in sočustvovanje. Hvala tudi sodelavkam in vodstvu Blagovnice Nova vas in TOZD Prodaja Potrošnik-Merx za materialno pomoč in izraze sožalja. Hvala tudi vsem, ki so jo spremili na njeni zadnji poti.

Žalujoči:

mož Džordže in hčerkice Vesna, Milena, Milica ter Sanja

RADIO CELJE

ČETRTEK, 25. 10. 8.00 Poročila, 8.05 Dopoldne z vami – o problematiki črnih gradenj v Celju, 10.00 Zaključek sporeda, 15.00 Poročila in obvestila, 15.30 Dogodki in odmevi, 16.00 Čestitke in pozdravi, 16.30 Kronika, 16.45 Zabavni globus, 17.00 V živo: pred 12. TDF, 18.00 Zaključek sporeda.

PETEK, 26. 10.: 8.00 Poročila, 8.05 Petkov mozaik, vmes ob 8.30 Obvestila, 9.00 Druga poročila, 10.00 Zaključek sporeda, 15.30 Poročila in obvestila, 15.30 Dogodki in odmevi, 16.00 Čestitke in pozdravi, 16.30 Namig za konec tedna, 16.45 Zabavni globus, 17.00 Kronika, 17.15 Mladi mladim, 18.00 Zaključek sporeda.

SOBOTA, 27. 10.: 8.00 Poročila, 8.05 Dopoldne z vami, vmes ob 8.30 Obvestila, 9.00 Druga poročila, 9.05 Kuharski kotiček, 9.15 Koledar prireditev, 9,30 Filmski sprehodi, 10.00 Zaključek sporeda, 15.00 Poročila in obvestila, 15.15 Zabavni globus, 15.30 Dogodki in odmevi, 16.00 Čestitke in pozdravi, 17.00 Kronika, 17.15 Lestvica zabavnih melodij, 17.45 Kulturni feljton, 18.00 Zaključek sporeda.

NEDELJA, 28.10.: 10.00 Poročila in obvestila, 10.30 Vedno lepe melodije, 10.45 Kekčevi prijatelji, 11.00 Žveplometer, (ponovitev), 11.30 Kmetijska oddaja, 12.00 Poročila, 12.05 Zabavni globus, 12.15 Literarna oddaja, 12.30 Iz domačih logov, 13.00 Čestitke in pozdravi, 14.30 Zaključek sporeda.

PONEDELJEK, 29. 10.: 8.00 Poročila, 8.05 Športno dopoldne, vmes ob 8.30 Obvestila, 9.00 Druga poročila, 10.00 Zaključek sporeda, 15.00 Poročila in obvestila, 15.15 Nove plošče, 15.30 Dogodki in odmevi, 16.00 Čestitke in pozdravi, 16.30 Reportaža, 16.45 Zabavni globus, 17.00 Kronika, 17.15 Lestvica narodnih viž, 17.45 Športni pregled, 18.00 Zaključek sporeda.

TOREK, 30. 10.: 8.00 Poročila, 8.05 Dopoldne z vami, vmes ob 8.30 Obvestila, 9.00 Druga poročila, 9.30 Esperanto, 10.00 Zaključek sporeda, 15.00 Poročila in obvestila, 15.30 Dogodki in odmevi, 16.00 Čestitke in pozdravi, 16.30 Srečanje z leti, 16.45 Zabavni globus, 17.00 Kronika, 17.15 Iz arhiva resne glasbe, 17.45 Iz delovnih organizacij, 18.00 Zaključek sporeda.

SREDA, 31. 10.: 8.00 Poročila, 8.05 Dopoldne z vami, vmes ob 8.30 Obvestila, 9.00 Druga poročila, 9.30 Koledar prireditev, 10.00 Zaključek sporeda. 15.00 Poročila in obvestila, 15.15 Iz krajevnih skupnosti, 15.30 Dogodki in odmevi, 16.00 Čestitke in pozdravi, 16.45 Zabavni globus, 17.00 Kronika, 17.15 Glasbene vzporednice, 17.45 Iz zakladnice zborovske glasbe, 18.00 Zaključek sporeda.

ROJSTVA

Celje

Rodilo se je 20 dečkov in 20 deklic.

POROKE

Celje

Poročilo se je 15 parov, od teh: Karl MALGAJ in Cecilija TEODOROVIČ oba iz Celja, Bogdan PUSTOTNIK iz Obrežja pri Zidanem mostu in Ida PRIMON iz Celja.

Šmarje

Poročila sta se dva para.

Laško – Krajevni urad Radeče

Poročila sta se Branko BIGLEZ iz Obrežja pri Zidanem mostu in Marjana LEŠEK iz Velikega Širja.

SMRTI

Celje

Umrli so: Ana RIBIČ, 76, Vojnik, Silva MIHELIN, 49, Celje, Viktor ŽGAJNER, 63, Vojnik, Karol BORŠTNER, 78, Parižlje, Albin PLEVNIK, 57, Celje, Mihael CENE, 69, Šentjur pri Celju, Katarina STERMŠEK, 52, Bočna, Franc ČERNIČ, 75, Celje, Viktor VAJNCERL, 78, Orla vas.

Šmarje pri Jelšah

Umrla je Marija KODRIN, 76, Babno brdo.

Laško – krajevni urad Radeče

Umrli so: Jože PODOBNIK iz Radeč, Alojz CIGOLE iz Obrežja pri Zidanem mostu, Franc ČREŠNOVAR iz Velikega Širja.

»KLIMA« Celje
Delovna organizacija, n. sol. o.
Celje, Delavska c. 5

Komisija za delovna razmerja TOZD MONTAŽNA PROIZVODNJA objavlja prosta dela in naloge:

2 ELEKTROVARILCA

Z ATESTOM ZA VARJENJE CEVI

Kandidati morajo izpolnjevati naslednje pogoje:
– imeti morajo končano poklicno šolo kovinarske stroke, tečaj za elektrovarilca, atest za varjenje cevi in 1 leto delovnih izkušenj

Delavca bosta sprejeta v delovno razmerje za nedoločen čas s poskusnim delom 2 meseca.

Kandidati naj pošljejo prijave z dokazili o izpolnjevanju pogojev v 15 dneh po objavi. O rezultatih izbire bomo prijavljene kandidate obvestili v 8 dneh po končanem zbiranju prijav.

Lestvici Radia Celje

Zabavne melodije:

1. SUZANA – THE ART COMPANY
2. I JUST CALLED TO SAY I LOVE YOU – STEVIE WONDER
3. ANDŽELE MOJ – OLIVER DRAGOJEVIČ
4. I WAN'T LET THE SUN GO DOWN ON ME – NIK KERSHAW
5. UHVATI RITAM – PARNI VALJAK
6. NAŠA LIDIJA JE PRI VOJAKIH – LAČNI FRANZ
7. GOODBYE MICHELLE – RANDEZ VOUS
8. SELF CONTROL – LAURA BRANNIGAN
9. CASPERSS WISHER – GEORGE MICHAEL
10. PARDONE MADAM – ČUDEŽNA POLJA

Domače melodije:

1. NA MOJO POT NE TROSI ROŽ RDEČIH – STANKA KOVAČIČ
2. MI SLOVENCI – MUŽENIČ
3. NA MNOGA LETA – TRIM
4. TEBI, NAŠA MATI – HENČEK
5. KO SE VRNEŠ – RUPAR
6. PA MOJE ŽENKE GLAS – TONE KOZLEVČAR
7. Z VESELIM SRCEM VOŠČIM – FANTJE Z VSEH VETROV
8. OB POLNEM BOKALU – ALPSKI KVINTET
9. MED ROJAKI – FANTJE TREH DOLIN
10. DANES NA VASI – RŽ

KUPON

lestvica zabavnih melodij _____

izvajalec _____

lestvica domačih melodij _____

izvajalec _____

ime in priimek _____

naslov _____

Nagrajenca: Slavka Bučar, Čopova 16, Celje
Vanja Slapnik, Rečica ob Savinji, Varpolje 46

Pišite na naslov: Novi tednik – Radio Celje, Trg V. kongresa 3a, Celje
Vsakič – nagrada velika plošča, ki jo izžrebanci dvignejo v prodajalni MELODIJA.

ZAHVALA

Ob boleči izgubi naše drage mame, stare mame in babice

ALOJZIJE SELČAN

iz Zlateč pri Strmcu

se iskreno zahvaljujemo celotnemu zdravstvenemu osebju ORL oddelka bolnišnice Celje za njihovo nesebično pomoč. Iskrena hvala tudi sorodnikom, sosedom, prijateljem, sodelavcem, pevcem, govornikoma, duhovščini in vsem, ki so nam v najtežjih trenutkih pomagali, sočustvovali z nami, darovali vence in cvetje ter jo tako številno pospremili na njeni zadnji poti.

Žalujoči

vsi njeni

NOVI TEDNIK

Ob 35-letnici izhajanja je Predsedstvo SFRJ/odlikovalo Novi tednik z redom zaslug za narod s srebrno zvezdo.
Glasilo občin celjskega območja Novi tednik so ustanovile občinske konference SZDL Celje, Laško, Mozirje, Slovenske Konjice, Šentjur, Šmarje pri Jelšah in Žalec na osnovi družbenega dogovora o prevzemu ustanoviteljskih pravic in zagotavljanju materialnih pogojev za izhajanje Novega tednika in oddajanje Radia Celje.
Uredništvo: Celje, Trg V. kongresa 3 a, tel. 23-105, 22-369.
Glavni urednik in direktor TOZD Boris Rosina. Odgovorni urednik Novega tednika Branko Stamejčič. Odgovorni urednik Radia Celje Miran Korošec. Redakcija: Marjela Agrež (Šmarje, mladina), Vili Einspieler (Šentjur), Violeta Vatovec Einspieler (Laško, izobraževanje), Mateja Podjed (Slov. Konjice, kultura), Milena Brečko Poklič (Celje, notranja politika, zdravstvo), Rado Pantelič (Mozirje, turizem), Zdenka Stopar (Celje, socialna politika), Srečko Šrot (reportaža, kronika-kriminal), Mitja Umnik (gospodarstvo, kmetijstvo in namestnik odgovornega urednika NT), Janez Vedenik (Žalec, zamejstvo), Tone Vrabl (Titovo Velenje, šport) Franček Pungerčič (glasba in glasbeni urednik RC). Urednik fotografije Edi Masnec. Tehnični urednik Franjo Bogadi.
Izhaja vsak četrtek. Tisk: ČGP Delo, Ljubljana.
Cena posameznega izvoda je 20 dinarjev. Individualna letna naročnina 940 dinarjev, polletna 470 dinarjev. Za tujino je letna naročnina 1.850 dinarjev za delovne organizacije pa 1.040 dinarjev. Št. žiro računa 50700-603-31198 – ČGP Delo Ljubljana, TOZD Novi tednik Celje.
Nenaročenih rokopisov in fotografij ne vračamo.

AVSTRIJSKE RAZGLEDNICE 2

Grede na Dunaj, pusti trebuh zunaj

Koliko je rek naših očancev veljaven še danes? Seveda je drag, zlasti za obiskovalce, popotnike, tujce predvsem. Velemesta, zlasti večstoletne metropole imajo nalogo oskubiti popotnika, ki je prišel past radovednost. Kaj pa drugega. Vzdrževanje vsega tistega, kar mami turiste k obisku, ni poceni. In ker pred, recimo Štefanovo katedralo ni mogoče pobirati vstopnino, jo plačaš v bližnjem »kafiču«, v elegantnem trgovskem lokalu in kakšni stilni restavraciji, na svoj način pa tudi v primestni gostilni.

V okolici Dunaja, zlasti v Grinzingu ali ob cesti čez dunajski gozd ter na Leopoldov hrib je polno luksuznih gostišč z odlično kuhinjo in še odličnejšimi cenami.

Cene na Dunaju so avstrijske, razen v luksuznih četrtih, kot na cesti Marije pomočnice ali Koroški cesti, v vsej prvi četrti, blizu znamenitih kulturno-zgodovinskih spomenikov in seveda snobovskih pobočjih Dunajskega gozda in Leopolberga, kjer pečene race letijo v usta po hudo namazani drči.

Za Dunajčane je v bolj skritih ulicah, v nezanimivih stanovanskih četrtih dovolj priložnosti za cenejši nakup, le vedeti moraš kod in kam po kaj. Tega pa izletnik nikoli ne ve. Če si pri gostiteljih, se ne moreš izkazati bolj nehvaležnega, kot če si želiš, da bi nakupil nekaj malenkosti, ki pa so tako različne narave in uporabi, da je treba obresti vse mesto, da bi te malenkosti kupil po kar se da malenkostni ceni. Za večje nakupe imajo Dunajčani in tisti, ki gredo na Dunaj nakupovat v pričakovanju boljše založenosti, nakupne centre v predmestjih. V smeri na jug proti zdravilišču Badnu je že tak center. Tu imajo avstrijske veletrgovine, svetovne firme iz drugih držav, in specialistična zastopstva na voljo trgovsko mestece. Pripeljete se z avtom, zapravite nekaj ur ali ves dan za ogled, pol urice pa če veste kaj hočete in kje to dobite. Dobite pa vse, kar »cesarski« Dunaj ponuja v svojih univerzalnih in specialističnih lokalih. Razen seveda butikov, draguljarn, zares specialističnih prodajaln, večjidel namenjenih potujočim snobom, ki jih spominki za prvim vogalom ne zadovoljijo.

Seveda Dunaj ponuja. Malone tudi ptičje mleko. Zato ker je pač prestolnica nekdanje velesile. Zato lahko jeste po tirolsko in po dalmatinsko, po vlaško in po laško, po poljski in po češki, pa tudi po kitajsko in japonsko, in če bi iskali, menta tudi po laponsko. Če imamo pri nas socialistične monopole, ko na interesnih ozemljih ne dobiš piva druge znamke, kot tamkajšne pivovarne, na Dunaju pač poiščeš lokal, kjer točijo tistega, ali več piv, ki so po želji. Tudi »Goldhorn« iz Laškega lahko staknete, predvsem ga pijejo Dunajčani, ki kupujejo pivo v zabojih pri trgovcih.

Na strehi zahodnega kolodvora se v nočeh blešči velikanska reklama za »GORENJE«. Bewust robust! Menda je že prav tako. Zdržati je treba krizne čase. Na tržišče, kot je Dunaj, ne prideš mimogrede. Sicer pa je preiskušeno, da reklamni stroški naraščajo s padanjem prometa blaga.

In še nekaj. Ikea je švedska firma, namenjena predvsem prodaji opreme stanovanja, oziroma hiše. Stoji v nakupovalnem centru z velikimi parkirišči. Vsaj trikrat večja je ta trgovska palača od ljubljanskega »maxija«, pa vse kar si izbral in na vozičku prepeljal k izhodu, plačaš pri eni blagajni (seveda jih je cela vrsta) in z vozičkom odpelješ nakupljeno do avta.

Da pusti avto zunaj, če greš na Dunaj, prihodnjič!

JURE KRAŠOVEC

Bodice

Obstaja možnost, da vse cene naenkrat padejo, toda samo pod pogojem – da pade na tla cenik.

Zadnje čase delavci radi stanujejo v stolpnicah – tako so vsaj med prostim časom na visokem položaju.

Gospodarstveniki so pogosto kot majhni otroci – silno radi se igrajo z ognjem.

V eni od celjskih prodajaln je razstavljeno krzno, nad njim pa napis: ugodno ovčje krzno – manjka še pripis: po neugodni ceni.

MARJAN BRADAČ

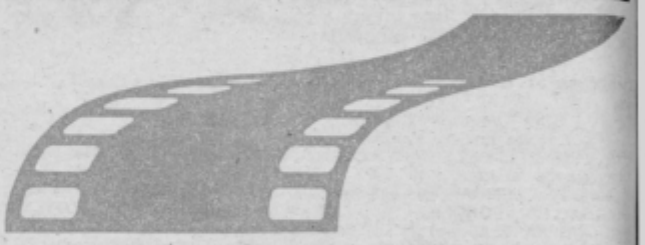

12. TEDEN DOMAČEGA FILMA
CELJE, od 7. do 15. novembra

Ali je Topolšica »ozdravila« jugoslovanski nogomet?

R Pred tekmo Jugoslavija – M-Club v Titovem Velenju je nastal še tale spominski posnetek, ki je zlasti dobrodošel M-Clubovcem, saj ni kartako vsak dan igrati proti članom državne nogometne reprezentance.

Vse kaže, da je sedemdnevna terapija v Topolšici najboljšim jugoslovanskim nogometašem tokrat koristila, če sodimo po njihovi igri in zmagi v Leipzigu proti NDR 3:2. Fantje Miloša Milutinovića so igrali tako sproščeno in podjetno kot že vrsto let ne. Eden izmed trenerjev Ivan Toplak pa je v izjavi tudi omenil koristnost priprav v Topolšici ter sploh enkratnega sprejema, ki ga je pripravil sponzor ekipe Modni salon iz Titovega Velenja. Po vsem tem sodeč se bodo jugoslovanski nogometaši morda še kdaj vrnili v raj zdravilišča Topolšica ter v okrilje Modnega salona, po njihovem receptu pa bodo morda nadaljevali tudi drugi vrhunski športniki.

TV – Foto: EDI MASNEC

Tekmo je sodila domača trojka zveznih sodnikov (od leve proti desni) Slobodan Jovanović, Miro Sitar (glavni) in Joviša Krsmanović.

AMADEUS POROČA

Prav resnično sem postal mesečnik. Vendar nisem jaz nič kriv temveč grozne sanje, katerih pa so krivi ogabno kruti filmi v kinu Metropol. Nikar mi ne očitajte, da sem staromoden. Svojim otrokom smo včasih rekli: Ne v kino Dom pa ne boš šel, ker smo vedeli, da tam vrtijo Bruse Lije in njemu podobne vzgojne mesarje. Sedaj pa je kar naenkrat nastal problem, v kateri kino lahko pustimo svojega uka žejnega otroka...

FOTOGRAFIJA ZA TA TEDEN

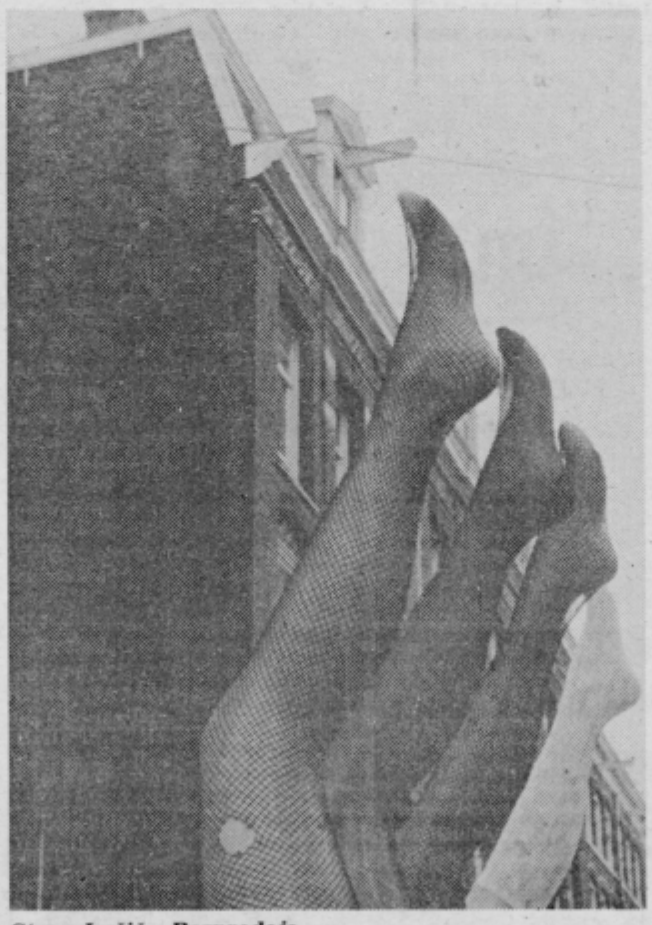

Stane Jeršič – Razprodaja.