Največji slovenski dnevnik v Združenih državah
Velja za vse leto - - - $6.00
Za pol leta - - - - - $3.00
Za New York celo leto - $7.00
Za inozemstvo celo leto $7.00

GLAS NARODA

List slovenskih delavcev v Ameriki.

The largest Slovenian Daily in the United States.
Issued every day except Sundays and legal Holidays.
75,000 Readers.

TELEFON: CORTLANDT 2876. Entered as Second Class Matter, September 21, 1903, at the Post Office at New York, N. Y., under the Act of Congress of March 3, 1879. TELEFON: CORTLANDT 2876.

NO. 122. — ŠTEV. 122. NEW YORK, THURSDAY, MAY 24, 1923. — ČETRTEK, 24. MAJA, 1923. VOLUME XXXI. — LETNIK XXXI.

POSLEDICE VELIKE MAJSKE ARETACIJE

Aretacije radi praznovanje prvega majnika so združile sovražnike jeklarskega trusta v Pennsylvaniji. — Začasni obrambni odbor je spravil skupaj $50,000 varščine. — Značilna izjava prvoborilca Merricka.

Pittsburgh, Pa., 23. maja. — Aretacija 39 radikalcev dne 30. aprila, tik pred praznovanjem prvega maja, je storila več za združenje radikalnih sil v kraljestvu jeklarskega trusta kot katerokoli drugo nasilno dejanje, ki sta ga izvršila sodnik Gary in United States Steel Corporation.

Aretirani so bili člani delavske stranke, in dolže jih, na temelju zloglasne državne postave, upora.

Detektivi so planili na sestanek krajevnega odbora, aretirali vse navzoče ter jih odvedli v okrajno ječo, kjer so jih zaprli preko prvega majnika.

Oblasti so vsem naložile nemogoče jamščine ter v enem slučaju zahtevale celo $50,000. To velja glede Fred Merricka, starega sovražnika jeklarske korporacije in drugih neodvisnih interesov v okraju. Merrick je bil dolga zaprt, ker je vodil stavko Westinghouse-ovih uslužbencev leta 1916.

29 jetnikov so par dni pozneje izpustili, a ostalih deset so obtožili, da so kršili državno postavo glede upora, ker so skušali obdržavati zborovanja proti tej postavi. Vseh teh deset je sedaj prostih proti jamščini.

Ko so morali radikalci zbrati zadostno jamščino, da spravijo svoje ljudi iz ječe in potem, ko so napotili okrajnega pravdnika, da je privolil skrčiti jamščine, so se aktivni člani socijalistične in delavske stranke združile na temelju skupnega boja proti skupnemu sovražniku.

"Sovražniki teoretičnih nasprotnikov niso še naši prijatelji," je izjavil van Essen, načelnik začasnega obrambnega komiteja, ki je sestavljen iz članov obeh skupin. "Fred Merrick je pravi prvoboritelj dela. Isto so tudi vsi ostali. V Pittsburghu nas loči le teorija. Ne moremo pa dovoliti, da bi ločitev koristila našemu skupnemu sovražniku, namreč United Steel Corporation ter delodajalcem obširnih petrolejskih polja te dežele."

Začasni obrambni odbor je spravil skupaj skoraj — $55,000 jamščine, in posrečilo se mu je oprostiti deset radikalcev.

USTAŠKA MUNICIJA V NICARAGUI.

Managua, Nicaragua, 23. maja. Velike množine municije, s strojnimi puškami in ročnimi granatami, so našle vojaške oblasti skrite v bližini meje Hondurasa in domneva se, da so te zaloge pustili tam ustaši, ki so leta 1921 hoteli strmoglaviti vlado generala Guitereza.

DVA NOVA KARDINALA.

Rim, Italija, 23. maja. — Na tajnem konsistoriju, ki se je vršil danes v Vatikanu, je imenoval papež dva nova kardinala, seveda Italjana. Prvi je Luigi Sincero, asesor konsistorijalne kongregacije, drugi pa Giovanni Battista Nasalliroccа, nadškof v Bologni.

DOSTI POŠKODOVANIH TEKOM TORNADA V KANSASU.

Greeensburg, Kansas, 23. maja. Neka oseba je bila smrtno-nevarno poškodovana, več kot dvajset pa manj in sto ljudi je brez strehe vsled tornada, ki je v pretekli noči obiskal Greensburg. Škodo cenijo na $150,000.

Tornado je uničil 17 hiš, poškodoval več kot 20 nadaljnih, potrgal električne in brzojavne žice in vsled tega je bilo mesto ovito v temo.

UMRL VSLED PASJE STEKLINE.

Alfred Dermot iz Fairwiew, N. J., katerega je pred šestimi meseci ogrizel pes, je umrl v torek vsled pasje stekline. Umrl je po strašnih bolečinah.

DENARNA IZPLAČILA
V JUGOSLAVIJI, ITALIJI IN ZASEDENEM OZEMLJU

se potom naše banke izvršujejo zanesljivo, hitro in po nizkih cenah:

Včeraj so bile naše cene sledeče:

Jugoslavija:

Razpošilja na zadnje pošte in izplačuje "Kr. poštni čekovni urad" in "Jadranska banka" v Ljubljani, Zagrebu, Beogradu, Kranju, Celju, Mariboru, Dubrovniku, Splitu, Sarajevu ali drugod, kjer je pač za hitro izplačilo najugodneje.

1000 Din. .. $11.30 .. K 4,000
2000 Din. .. $22.40 .. K 8,000
5000 Din. .. $55.50 .. K 20,000

Pri nakazilih, ki znašajo manj kot en tisoč dinarjev računimo posebej po 15 centov za poštnino in druge stroške.

Italija in zasedeno ozemlje:

Razpošilja na zadnje pošte in izplačuje "Jadranska banka" v Trstu, Opatiji in Zadru.

200 lir $10.70
300 lir $15.75
500 lir $25.75
1000 lir $51.00

Pri nakazilih, ki znašajo manj ot 200 lir računimo posebej po 15 centov za poštnino in druge stroške.

Za pošiljatve, ki presegajo znesek pet tisoč dinarjev ali po dvatisoč lir doveljujemo po mogočnosti še posebni popust.

Vrednost dinarjem in liram sedaj ni stalna, menja se večkrat in nepričakovano; iz tega razloga nam ni mogoče podati natančne cene vnaprej. Računamo po ceni onega dne, ko nam dospe poslani denar v roke.

Glede izplačil v ameriških dolarjih glejte posebno oglas v tem listu.

Denar nam je poslati najbolje po Domestic Money Order ali pa New York Bank Draft.

FRANK SAKSER STATE BANK
82 Cortlandt Street New York, N. Y.
Glavno zastopništvo Jadranske Banke.

TRIJE POSLANIKI SO SE VRNILI.

Pred kratkim so se vrnili trije ameriški poslaniki iz Evrope. Prvi je Cyrus E. Woods, bivši poslanik na španskem dvoru; sredi je George Harvey, poslanik v Angliji; na desni Alanson B. Houghton, poslanik v Nemčiji.

MORILEC MILLER BO KMALU PROCESIRAN

Morilec, ki je ustrelil dva policista in težko ranil dva nadaljna bo s svojo ljubico vred najbrž že v pondeljek obsojen.

Okrajni pravdnik Milton iz Jersey City je izjavil, da bo do prihodnjega pondeljka končana obravnava proti Franku Miller, prejšnjemu kaznjencu, in njegovi ljubici, Marti Mucar, ki sta bila štiri ure po izvršenih umorih obtožena umora detektivskega seržanta Blacka ter policista Weira tekom bitke z revolverji na Millerjevem domu na Manhattan Ave. v Jersey City.

Izvanredne varnostne odredbe so bile uveljavljene, da se obvaruje Millera ter žensko pred nasiljem iz rok tovarišev umorjenih policistov in medtem sta se poročnik Otis in seržant Walton borila za življenje v občinski bolnici.

Kljub vsem naporom Millerja, da ščiti žensko, ki je bila ujeta z njim vred, se vendar glasi v ugotovilu poročnika Otisa, da je ona odala strel, ki je ubil Weira. Obtožbi sta bili stavljeni na temelju ugotovila Otisa.

Otis je podal to ugotovilo, ker se je domnevalo, da umira in kot ante-mortem ugotovilo predstavlja prima facie dokaz.

Ker bo njegovo ugotovilo glavni dokaz države pri obravnavi, je vrjetno, da bo država v teku ene ure končala svoj slučaj in da bo naglica, s katero bosta Miller in njegova ljubica spoznana krivim presegala vse dosedanje rekorde, celo v New Jersey.

Miller je ustrajno trdil, da je on oddal vse strele, ki so padli v bitki na stopnjicah.

— Ona ni imela nobenega opravka s tem, — je rekel ter pokazal nanjo. — Jaz sem streljal iz enega samega revolverja. Ko je bilo šest krogel zunaj, sem utaknil še dve ter ju izstrelil. Ne vem, koga sem ubil in koliko. Kaj ne, da ni nič razlike, če sem ubil enega ali če sem jih sto. Vse sem storil sam.

Miller se je baje preko noči izpremenil iz desperada v strahopetca, ki se skrije v kot svoje celice, kakorhitro se približa kak detektiv ali policist.

Ogorčenje proti Millerju je med policijo v Jersey City tako veliko, da so morali danes policisti izročiti svoje revolverje, predno so smeli stopiti v celico, v kateri je zaprt.

ANGLEŠKI MINISTRSKI PREDSEDNIK BALDWIN

Kralj si je izbral Stanley Baldwina svojim ministrskim predsednikom. — Vodil je upor Carlton kluba proti Lloyd George-u. Poroča J. Balderston.

London, Anglija, 23. maja. — Z nepričakovano naglico je rešil včeraj kralj Juri politično krizo ter dal Angliji novega ministrskega predsednika. Kralj se je opoldne vrnil iz Aldershota. Ko se je posvetoval z lordom Stamfordhamom, svojim privatnim tajnikom, ki je bil v stiku z unijonističnimi političnimi načelniki, je poklical k sebi Stanley Baldwina, finančnega ministra.

V navidezno avtoritativnem poročilu, ki je bilo objavljeno včeraj zvečer, se glasi, da bo stopil na dosedanje mesto Baldwina Sir Robert Horne, narodni liberalec, ki je zavzemal isto mesto v koaliciji Lloyd George-a.

Soglasno z običajem bo ostali kabinet vložil svojo resignacijo, nakar bo nanovo imenovan na dosedanja mesta. Nato bo Baldwin formalno izvoljen voditeljem konservativne stranke, da sledi Bonar Lawu.

Velika ljudska množica se je zbrala pred vratmi Buckingham palače v upanju, da bo priča dramatičnega trenutka, kajti soglasno s tradicijo se ponudi nasledstvo politiku, katerega kralj prvega pokliče k sebi.

Baldwinova metoda pa je speljala čakalce na led. Vzel je taksi pri White hall s svojo ženo, spustil slednjo nekje na poti, stopil iz taksija pred palačo, plačal voznika ter vstopil nepoznan.

Njegov obraz je javnosti neznan.

Baldwin je bil pri kralju nekako pol ure ter odšel nato na Downing Street kot novi ministrski predsednik

Za svojo politično odličnost se mora Baldwin zahvaliti dejstvu, da je vodil ustajo Cartlon kluba proti Lloyd George-u tekom preteklega oktobra, vsled česar je bil Lloyd George tudi strmoglavljen.

Lord Curzon, ki je bil od kralja večkrat odlikovan kot katerikoli drugi angleški državnik, je bil potisnjen na stran, najbrž v glavnem raditega, ker noče imeti dežela svojega ministrskega predsednika v zborniei lordov pač pa v poslanski zborniei, kjer edino lahko nastopi proti delavski opoziciji.

TRAGIČNA USODA KITAJSKIH JETNIKOV

Posvetujejo se glede odpošiljatve čet, da rešijo ujete inozemce. — Predsednik Harding vznemirjen glede usode zajetih Amerikancev.

Washington, D. C., 23. maja. — Sile se posvetujejo glede načrtov, tikajočih se mednarodne akcije na Kitajskem, ker se pekinški vladi ni posrečilo izpeslovati oproščenja inozemskih jetnikov, katere imajo v svoji oblasti banditi Sučova.

Eden glavnih faktorjev, o katerih se je razpravljalo, je bil število čet, ki so na razpolago v sorazmerno majhni razdalji od kitajske obali. Drž. tajnih Hughes in poslujoči vojni tajnik Davis sta se posvetovala danes glede porazdelitve ameriških čet na Kitajeskem, Filipinih in Havajskem otočju.

Državni tajnik ima že v rokah podatke mornariškega departmenta, ki kažejo število in tipe ladij, prideljenih azijskemu brodovju ter skupno število posadk. V Beli hiši so izjavili, da vključuje položaj na Kitajskem najhujše možnosti.

Državni department ni dobil nobenega sporočila od ameriškega poslaništva v Pekingu o sklepu diplomatičnega zbora glede vprašanja direktne akcije, a uradniki državnega departmenta so pripravljeni vrjeti časnikarskim poročilom, v katerih se glasi, da so prišli inozemski poslaniki do prepričanja, da je to edina možna pot, ki je še prostala.

Danes je dan, določen od banditov za umor dveh inozemskih jetnikov, če se ne bodo medtem kitajske čete umaknile od Paotzeku. Ker manjka definitivnih informacij glede umaknitve čet, je postalo vznemirjenje Hardingove administracije še večje.

Državni department in Bela hiša sta bila vznemirjena kljub pregovoru, da so pomanjkljive novice dobre novice. Če bi banditi izvedli smrtno pretnjo, je možna mednarodna kaznilna ekspedicija, a o taki ekspediciji se ni še javno razpravljalo.

Tukaj so mnenja, da je diplomatični zbor včeraj sklenil pričeti z direktnimi pogajanji z banditi, najbrž s posredovanjem konzula Davisa in majorja Philoona ter drugih inozemskih konzulov ter vojaških atašejev, ki se nahajajo sedaj v Linčingu. Ni pa znano, če bo banditski načelnik sprejel celo inozemsko delegacijo, dokler ne bodo umaknjene kitajske čete.

Predstavitelji administracije so odklonili danes vsako izjavo, če se namerarava vprizoriti vojaško akcijo proti banditom. Splošno se domneva, da bi banditi takoj pomorili vse Amerikance in druge inozemce, če bi se poslalo proti njim oboroženo mednarodno silo.

Velika slaba stran direktne akcije na Kitajskem bi bila, da bi morale sile žrtvovati svojo pravico, da je pekinška vlada odgovorna za dejanje politično in finančno, če bi vzele celo zadevo iz rok kitajske vlade.

NEMCI SE HOČEJO PRIDRUŽITI LIGI

Uspeh Avstrije, ki je bila sprejeta v Ligo narodov, povzroča resne, čeprav ne javne razprave. — Odstop Bonar Lawa je zavlekel objavljenje nove nemške ponudbe. — Nemška veleindustrija igra svojo lastno igro.

Berlin, Nemčija, 23. maja. — Prvikrat izza uveljavljenja miru razpravlja Nemčija resno o tem, da se pridruži Ligi narodov. Malo je videti tiskanega glede tega predmeta, kajti le Hellmuth von Gerlach ima pogum javno zagovarjati vstop Nemčije v Ligo v sedanjem silnem nacijonalističnem razpoloženju duha, ki prevladuje tukaj.

Uspeh Avstrije odkar je v Ligi ter resnični mednarodni značaj Lige, kot se domneva tukaj, sta napravila velik utis na one, ki vedo.

Ni pa vrjetno, da bi se Nemčija pridružila Ligi narodov, dokler vodita nemško politiko kancelar Cuno in minister za zunanje zadeve, baron von Rosenberg.

Odstopa Bonar Lawa se je poslužila nemška vlada kot izgovora, da zavleče še nadalje objavljenje nove ponudbe na naslov zaveznikov, a koncem konca bo treba to ponudbo vendarle staviti. Napol liberalni centrum ali klerikalna stranka, je obvestil vlado, da ne jemlje še nadalje vpoštev pasivnega odpora. Centrum zahteva, da stavi Nemčija reparacijsko ponudbo, ki bo vzbudila pozornost.

Kancelar Cuno more staviti to ponudbo le v slučaju, da mu veleindustrija to dovoli in ta veleindustrija igra svojo lastno igro. Opaziti pa je znamenja, da je veleindustrija, posebno pa Stinnesova skupina, eventualno pripravljena zastaviti državi četrtino ali petino svojega imetja kot temelj za reparacijska jamstva in za splošno izčiščenje državnih financ.

Ta pripravljenost pa je zvezana z gotovimi pogoji. Industrijalci hočejo, da izroči država privatnemu kapitalu železnice, brzojave in tako dalje. To je star načrt, s katerim se peča Stinnes že dve leti.

VEČ PREMOGARJEV UBITIH V NEMČIJI

Več premogarjev je bilo ubitih, ko je 30,000 ruhrskih premogarjev vprizorilo izgrede na različnih mestih. — Razkačena ljudska množica je napadla policijo. — Boji med policijo in komunisti. — Zopetno uveljavljenje miru in reda.

Duesseldorf, Nemčija, 23. maja. — Danes se vrše veliki izgredi v Dortmund okraju. Par premogarjev je bilo ubitih in več nadaljnih je bilo ranjenih tekom spopadov s policijo.

Soglasno s poročili, katera je dobil tukajšni francoski glavni stan, je 30,000 stavkujočih premogarjev demonstriralo na glavnem trgu v Dortmundu. Policija v Dortmundu, ki je skušala razgnati demonstrante, je oddala več strelov v ljudsko množico, ubila več oseb ter ranila druge.

Razkačena ljudska množica je nato napadla policijo ter ranila več policistov.

Slične demonstracije so se vršile pri Scharnhorst rovu v bližini tukajšnjega kraja, kjer je policija ubila ter ranila več delavcev.

Stavka premogarjev je bila posledica agitacije komunistov, ki so zahtevali višje plače in sedaj skušajo komunisti uveljaviti sploš no stavko po celem Dortmund ozemlju, ki bi prizadela 200 tisoč delavcev.

Berlin, Nemčija, 23. maja. — Ostri boji med policijo in komunisti so se tekom preteklega večera završili v Dorthmundu. Komunisti so po zborovanju stvorili sprevod ter napadli policijsko postajo. Policijska ojačenja so bila pozdravljena s streli iz revolverjev, in štirje policisti so bili ranjeni. Mir in red sta bila zopet uveljavljena.

S KONFERENCE V LAUSANNU

Lausanne, Švica, 22. maja. — Grški odposlanec v Lausannu je izjavil, da se bo Grška umaknila z mirovne konference, če bodo Turki ustrajali pri svoji zahtevi, da plača Grška Turčiji vojno odškodnino. Istočasno se je glasilo, da so vdrli Turki na grško ozemlje.

NOVA MEHIŠKA PROTI-DUHOVNIŠKA POSTAVA.

Mexico City, Mehika, 23. maja. Država Durango je sprejela postavo, ki omejuje število duhovnikov, ki smejo pastirovati po celi državi, na pet indvajset za vsako veroizpoved. Ta objava je povzročila veliko razburjenje, kot je razvidno iz poročil, ki so prišla iz onega mesta.

Glasi se, da je v Durangu osem in dvajset katoliških duhovnikov. Proti-klerikalne organizacije so pričele organizirati demonstracijo v prilog postave.

LADIJSKI URAD ZAHTEVA DENAR.

Washington, D. C., 23. maja. — Ladijski urad bo naprosil kongres, naj dovoli 24 milijonov dolarjev, da zgradi dva nadaljna parnika, ki naj bi bila tako velika kot je "Leviathan".

"GLAS NARODA"
SLOVENIAN DAILY

Owned and Published by
Slovenic Publishing Company
(A Corporation)
FRANK SAKSER, President LOUIS BENEDIK, Treasurer
Place of Business of the Corporation and Addresses of Above Officers
82 Cortlandt Street, Borough of Manhattan, New York City, N. Y.

"GLAS NARODA"
(Voice of the People)
Issued Every Day Except Sundays and Holidays.

Za celo leto velja list za Ameriko in Canado $6.00 — Za New York za celo leto $7.50
Za pol leta $3.00 — za pol leta $3.50
Za Evropo za celo leto $7.50 — Za inozemstvo za celo leto $7.50
Za pol leta $1.50 — za pol leta $3.50
Subscription Yearly $6.00
Advertisement on Agreement.
"Glas Naroda" izhaja vsaki dan izvzemši nedelj in praznikov.
Dopisi brez podpisa za osebnosti se ne priobčujejo. Denar naj se blagovoli pošiljati po Money Order. Pri spremembi kraja naročnikov, prosimo, da se nam tudi prejšnje bivališče naznani, da hitreje najdemo naslovnika.
"GLAS NARODA"
82 Cortlandt Street, Borough of Manhattan, New York, N. Y.
Telephone: Cortlandt 8576

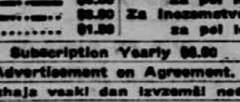

SMRT V JAMI

Skoraj 2000 premogarjev je tekom leta 1922 izgubilo življenje pri nesrečah, ki so se pripetile v premogovnikih Združenih držav.

Zvezni rudarski urad, ki zbira poročila državnih rudniških nadzornikov, na katere se opirajo navedbe glede števila žrtev in glede nesreč, pravi, da se je zmanjšalo število smrtnih slučajev vsled obratnih nesreč v premogovnikih te dežele.

V resnici pa je število nesreč in žrtev višje kot že več let. Ne smemo pozabiti, da je divjala leta 1922 velika stavka, ki je trajala od aprila pa do konca avgusta in da je bila večina premogovnikov pet mesecev zaprta. Kljub tej petmesečni stavki pa je število smrtnih slučajev le za 23 nižje kot eno leto prej.

Če izračunamo število smrtnih slučajev v razmerju z izkopanim premogom, zapazimo povečanje za več kot dvakrat na vsak miijon ton izkopanega premoga vsled eksplozij plina in premogovega prahu.

Preteklo leto je bilo prav posebno bogato na večjih nesrečah. Završilo se je enajst eksplozij, ki so povzročile smrt 261 delavcev.

Razentega pa sta se završili dve nadaljni nesreči, pri katerih je bilo usmrčenih več kot pet ljudi.

Rudniški urad Združenih držav deli namreč nesreče v velike in majhne. Vse katastrofe, ki zahtevajo več kot pet človeških žrtev, spadajo v prvo vrsto. Pretežno večino nesreč, smrtnih nesreč, pa predstavlja vrsta majhnih ali vsakdanjih, tekom katerih je ubit en sam ali dva oziroma trije premogarji. Povprečno izgubi manj kot 10 odstotkov tekom dela ubitih premogarjev svoje življenje vsled eksplozij. Skoraj 50 odstotkov pobije kamenje in padajoči premog. Take nezgode bi bilo mogoče najlažje preprečiti, če bi ne bilo takega dobičkalovstva.

Delodajalci trdijo, da je večina nesreč posledica lahkomišljenosti ali malomarnosti premogarjev. Statistike navajajo tudi število nesreč, katere bi bile mogoče preprečiti, kot dokaz za trditev premogarskih baronov.

Pri tem pa popolnoma zamolče, da ženejo premogarski baroni sami premogarje v smrt s pomočjo zločinskega sistema plače od kosa, ki sili delavca, da napne vse svoje sile in da opusti tudi najbolj znane varnostne odredbe. Premogar je plačan od tone, ki jo spravi na dnevno luč. Radi tega rizkira svoje življenje, če vidi v rovu kak kamen, ki ni povsem trden in ki preti, da se bo odkrušil dela v upanju, da ne bo padel, dokler bo on delal v rovu.

Oddrobiti kamen ter ga spraviti ven ali pa podpreti obod, vse to stane čas, za katerega pa ni premogar plačan.

Tako se je premogar naučil delati v neprestani življenski nevarnosti, kajti njegov poklic je nevaren tudi če so vse varnostne odredbe uveljavljene in če jih premogar vestno izpolnjuje.

Pri sedaj prevladujočem mezdnem sistemu preostane premogarju le izbira med počasnim sestradanjem pri delu ali pa vsakdanjem tveganjem življenja vspričo nevarnosti, ki vise dobesedno kot Damoklejev meč nad njegovo glavo. 1950 mrtvih vsled nesreč, katere bi bilo mogoče preprečiti, je že kričeča obtožba sedanjega sistema.

Nihče pa se ne razburja ali vznemirja vsledtega. Pretežna večina prebivalstva sploh nikdar ničesar ne izve o tem, dočim jo pita kapitalistično časopisje z bajkam o visokih plačah premogarjev in o njih pretiranih zahtevah.

Žalibog je treba tudi ugotoviti, da se organizacija premogarjev ne zavzema dosti odločno za izpremembo teh razmer in da ne stori nobenega koraka za odpravo ničvrednega akordnega sistema, ki žene vsako leto tisoč premogarjev v smrt.

Dopisi.

New York City.

Slovensko pevsko društvo Slavec priredi v soboto 2. junija 25-letnico v češki sokolski dvorani, 525 E. 72. St., New York.

Vspored je zanimiv ter sestoji iz sledečih točk:

1. Pozdravni govor, Mr. Josip Rems.
2. Pomlad, Ign. Hladnik, poje mešani zbor Slavca.
3. a) Milka, oj srček moj, Fr. Gerbič, b) Pastirček, Fr. Gerbič, poje slovenski kvartet: Potušek, Hladk, Drgunc, Mac.
4. a) Večerna, Emil Adamič, b) Rožice ne bom trgala, Fr. Kimovec, poje mešani zbor Domovine.
5. Pred durmi, Jos. Pavčič, altsolo Ivanka Šubelj.
6. Žabja svatba, Vinko Vodopivec, poje moški zbor Domovine.
7. a) Škrjanček, narodna, Oskar Dev, b) Ne maram! Emil Adamič, poje mešani zbor Slavca.
8. Slovenec, Srb, Hrvat, Fr. S. Vilhar, poje skupni moški zbor.

Po koncertnem vsporedu ples in splošna zabava.

Igra Peršak Band.

Žrebanje cekina za $10.00.

Vstopnina 50¢. Začetek točno ob 8. uri zvečer.

K obilni udeležbi vabi Odbor.

Girard, Ohio.

Več Slovencev me je vprašalo, ali in kdaj bom začel z nabiranjem za zvonove na Igu. Na tem mestu torej izjavljam, da, akoravno sem Ižane, tega ne bom storil. Kdor je zvonove pobral, pa naj jih še nazaj dene.

V soboto dne 26. maja bomo imeli v Girardu gledališko predstavo, katere čisti dobiček je namenjen v korist tukajšnjega Slovenskega Doma. Predstavila se bo lepa igra "Mož beseda". Začetek ob 7. uri zvečer. Tempotom so vabljeni vsi Slovenci in Slovenke iz Girarda in okolice, da se udeleže v čim največjem številu ter tako pripomorejo k boljšemu uspehu. Nobenemu ne bo žal za tistih par centov vstopnine. Torej na veselo svidenje v soboto 26. maja!

Z delom gre še precej dobro. Dela se dosti in stalno. Večkrat se sliši: "Herjak!" Jaz, ker še nisem dolgo tukaj iz starega kraja, sem mislil, da našega bossa hrbet boli, pa da jamra "hrbet".

Pozdrav vsem rojakom in rojakinjam, posebno pa Ižancem!

Jose Kramar.

Sheboygan, Wis.

Tako dolge in ostre zime kot letos nismo imeli pri nas že mnogo let. Mesec majnik se bliža koncu, mi pa še vedno ob jutrih dobimo občutno slano.

Drevje je komaj pričelo zeleneti. Slovenci, ki ljubijo zabave v prosti naravi, se že pripravljajo za razne piknike. Tako je odbor tukajšnje fare sv. Cirila in Metoda sklenil, prirediti letni farni piknik v zeleni dolini dne 24. junija ali zadnjo nedeljo v juniju. Vsa ostala društva se prosi, da na ta dan ne prirejajo kakih zabav, ker mi priredimo nekaj sličnega le enkrat v letu. Ako bi bilo več takih zabav, ne bi imel uspeha nobeden.

Dne 30. maja bomo imeli predstavo s premikajočimi slikami v tukajšnji cerkveni dvorani. Glavno ulogo v igri ima Lester Cuneo in Plavi Blaže, v šaljivki pa Billy West in njegovi gluhi ženitovanjski zvonovi. Za otroke se kažejo slike popoldne ob štirih, za ostale zvečer ob osmih. Želeti bi bilo, da bi starši poslali otroke popoldne, da bi bil zvečer bolj mir v dvorani. Igra je zanimiva, zato se nadejamo velike udeležbe, ker to bo tudi zadnja predstava te vrste v tej sezoni.

Le kratek je menda še čas, ko se še lahko zabavamo v prosti naravi in v gledališčih premikajočih slik. Ne bo dolgo, ko dobimo pri nas višnjevo postavo, ki nam bo vse to prepovedala. Tudi ameriški baseball bo moral vzeti slovo in vrag si ga vedi kaj še vse. Tako bi bila želja tukajšnjega duhovna metodistovske cerkve. Ako se mu vse to posreči, ne vemo. Kot je razvidno iz njegovih dveh člankov, objavljenih v tukajšnjem "Sheboygan Pressu", bi imeli pravi raj, ko bi imeli višnjevo postavo. Prepričan sem, da takega raja si ne želi noben Slovenec in tudi nobena Slovenka ne, zato moramo nastopiti proti temu takoj v začetku, da se jim res ne posreči kaj takega.

Kar se tiče dela, sploh ni vredno opisovati. Dela je dovolj vsake vrste, delavce se potrebuje vsepovsod. Da nimajo dosti delavcev, je kriva nizka plača. Mnogo dela je letos zunaj pri gradbah hiš. Dosedaj je bilo že izdanih več stavbinskih dovoljenj v letošnjem letu kot celo leto lani. Da se stavi toliko hiš, je vzrok pomanjkanje stanovanj. Lahko obhodite celo mesto, pa ne boste dobili nikjer stanovanja, čeprav ponujate visoke svote za stanarino.

H. Svetlin.

Iz Jugoslavije.

Italjani zamazali fasado jugoslov. konzulata v Milanu.

Dne 12. aprila ponoči so neznani mladeniči zamazali fasado jugoslovanskega konzulata v Milanu. Italjanske oblasti so jugoslovanskemu konzulu izrazile takoj svoje obžalovanje in zato incident ne bo imel nobenih posledic. Fasada je bila takoj očiščena. Ako bi kdo na jugoslovanskih tleh nespoštljivo pogledal italjansko zastavo, bi se užaljena Italija gotovo ne dala tako lahko in hitro potolažiti.

Spomenik osvobojenja v Novem Sadu.

V Novem Sadu v Bački se je pričela akcija, da se na tamkajšnjem Trgu osvobojenja postavi primeren "spomenik osvobojenja in ujedinjenja". V kratkem času se je v to svrho nabralo 130,000 dinarjev.

Preokret v vprašanju hrvatsko-narodne katoliške cerkve.

Na zadnji seji ministrskega sveta se je razpravljalo tudi o vprašanju hrvatske katoliške cerkve v Zagrebu. Ministrski svet je bil mnenja, da naj se ne nastopa proti članom te cerkve in radi tega je minister za vere Ljuba Jovanović obljubil, da bo hrvatski katoliški cerkvi predlagal, da zahteva do sestanka skupščine v ustavi predvideno odobrenje in priznanje svoje cerkve.

Jugoslovanski zdravniški kongres.

Letošnji kongres jugoslovanskih zdravnikov se bo vršil meseca septembra v Subotici. Kongres bo razpravljal v prvi vrsti o zaščiti dece od šestega leta do pubertete, a v raznih specijalnih odborih se bo razpravljalo tudi o drugih medicinskih vprašanjih. Po kongresu napravijo zdravniki izlet po Donavi, nekateri pa obiščejo Novi Sad, Karlovec in Bočin, kjer si ogledajo razne sanitetske institute.

Nove sanitetske ustanove v Vojvodini.

Na predlog šefa zdravstvenega odseka v Novem Sadu je ministrstvo za narodno zdravje odobrilo kredit za graditev modernega paviljona na dvorišču novosadske državne bolnice, v katerem se bo poleg Pasteurjevega zavoda nastanil tudi bakteriološki, ki bo pričel delovati že tekom tega meseca. Nadalje je ministrstvo za narodno zdravje odobrilo, da se za bolnico za duševne bolezni v Vojvodini odkupi za 2 miljona dinarjev velika vojašnica v Kovinju.

Ponarejalec potnih listov za Ameriko aretiran.

Pri županijski oblasti v Zagrebu so pred tedni prišli na sled ponarejanju potnih listov za Ameriko, katero je vršil pisarniški pomočnik Švab, ki je razpolagal s potrebnimi štampiljami, podpise pa je falzificiral. Na ta način je mnogim vojaškim obvezancem omogočil izselitev v Ameriko. Švab je še pravočasno pobegnil iz Zagreba in domnevalo se je, da je šel v inozemstvo. Te dni pa je prišel v roke obmejni straži pri Strumici, ko je baš hotel prekoračiti bolgarsko mejo. Odpremili so ga v Zagreb ter izročili sodišču.

Zagrebški mesarji so kapitulirali.

Z ozirom na sklep zagrebških mesarjev, da ne bodo več prodajali govejega mesa, dokler se jim ne dovoli zvišanje cene, je šef mestne aprovizacije pozval mesarsko zadrugo, naj se mesnice takoj preskrbé z zadostno količino govejega mesa. Proti vsakemu mesarskemu obrtniku, ki bi se ne odzval temu pozivu, se po postopalo po predpisih zakona o pobijanju draginje, ki prepoveduje vsako udruževanje in dogovarjanje trgovcev, obrtnikov in prodajalcev v svrho zvišanja cene življenskim potrebščinam. Kakor poročajo zagrebški listi, je imel poziv povoljen uspeh. Že dne 13. aprila se je zopet pojavilo goveje meso na zagrebškem trgu in 14. aprila se je prodajala govedina normalno. Pasivna rezistenca se ni obnesla.

Samomor zaradi slabe ocene.

Kakor smo svojedobno poročali, je učenka sedmega gimnazijskega razreda v Skoplju v Srbiji Stana Djaković skočila v reko Vardar in utonila. Šla je prostovoljno v smrt, ker je v prvem semestru dobila slabo oceno iz latinščine — baje po krivici. Uvedena je bila v zadevi preiskava, ki je dognala, da se je mladi dijakinji res zgodila krivica. Profesor Juraj Kratki je bil disciplinarnim potom iz državne službe odpuščen.

Peter Zgaga

Čudno vreme to-le majsko vreme.

Prodajalci res ne vedo, če naj zvišajo ceno ledu ali premogu.

* * *

V nekem newyorškem listu se je začela dolga debata: kdo dalj časa živi, — poročen moški ali samski?

Slišijo se glasovi iz te in one strani, toda nikjer ničesar določnega, definitivnega. Dokazi ne drže. Kljub temu je pa več ljudi, ki pravijo, da imajo poročeni moški daljše življenje kot samski.

* * *

Tem se tudi jaz pridružujem s pripombo: poročeni moški žive daljše, pa samo vsledtega, ker se jim življenje zdi daljše, oziroma bolj dolgočasno.

* * *

Rojak je nekje čital dolgo razpravo o zakonu in zakonskem življenju. V srce si je vtisnil vsa priporočila in vse nasvete.

In prišel je na dan z novico:

— Poročil se bom z deklico, ki je povsem različna od mene, ki mi ni v nobenem pogledu podobna. Taki zakoni so baje najsrečnejši.

— Kar poroči se — so mu rekli hudomušni prijatelji. Saj je v soseski dosti lepih, mladih, razumnih in pametnih deklet.

* * *

V listih čitam naslednje poročilo:

Po ravni cesti North Bergena je divjal avtomobil. Na križišču se je pa naenkrat pojavil sredi ceste možak, ki ni slišal avtomobilnega roga, ker je bil gluhonem. Šofer pa ni mogel pravočasno zavreti kolesa. Avtomobil je vrgel moža pet metrov vstran. Nobena nesreča pa ni brez sreče. Gluhonemi možak, ki že dvajset ni mogel govoriti, je nenadoma izpregovoril. Sunek mu je vrnil dal govora.

* * *

To poročilo je vsekakor zanimivo. Samo ene stvari ne omenja, namreč kaj je rekel možak, ko ga je trčil avtomobil.

Stavim, da jaz vem. In bi tudi zapisal tukaj na tem mestu, če bi se ne bal, da bi me zaprli.

* * *

Naslednji pogovor se je razvil v sodnijski dvorani:

Sodnik: — Obtoženec, vi ste torej pričo poljubili?

Obtoženec: — Da.

— In kaj je storila zatem?

— Nič, jokala je.

— In vi ste jo kljub temu še dvakrat poljubili. Zakaj vendar?

— Zato, ker sem mislil, da samega veselja joče.

* * *

Vršila se je velika slavnost — blagoslavljanje požarne brizgalne. Pri taki priliki je pa treba tudi navdušenega in vzpodbudnega govora. Te težavne naloge se je lotil gospod župan.

* * *

Njegov govor je bil dolg kot romanje v sveto deželo. In govor je zaključil z besedami:

— Dragi moji gasilci, novo brizgalno imamo. Ognja nas varuj, o Gospod. Moja želja je, da bi brizgalna nikdar ne vtopila v akcijo. Naša brizgalna naj bo, naj bo... naj bo... (možu je zmanjkalo besede in primere)... naša brizgalna naj ko kot stara devica: vedno pripravljena, pa nikdar v rabi...

* * *

Mož se začne takrat starati, ko pri vsaki priliki pripoveduje, kakšen kerle je bil v mladosti.

Pred bojem za ustavo.

Sedanja italjanska ustava je ena najbolj liberalnih v Evropi in je bila vedno ponos italijanskega demokratizma. Zato se je polastilo vseh demokratičnih krogov veliko vznemirjenje, ko je fašistovska stranka imenovala poseben odbor strokovnjakov, kateremu je poverila nalogo, da prouči ustavo in izdela predloge za njeno preosnovo. Vznemirjenje je tem večje, ker je iz raznih izjav razvidno, da je fašizem demokratizmu in posebej parlamentarizmu načelno nasproten in da se hoče sam kot nov privilegiran razred, kot nova imperijalistična aristokracija trajno polastiti vse oblasti v državi. V to svrho in v tem pravcu hoče izpremeniti tudi ustavo. Umevno, da ta nevarnost, ki preti demokratičnim temeljem države, razburja vse količkaj demokratično namerjene duhove. In teh je le še večina v Italiji. Zato se je tudi Mussolini podvizal z izjavo, da fašizem noče narediti ustave, ampak jo upostaviti v njeni prvotni moči, katero je demagoštvo izpodkopalo. Kako si Mussolini to postavo misli, ni povedal in njegova izjava ni posebno pomirila duhov. Ravno tako malo pomirjevalno je vplivala izjava gori omenjenega fašistovskega odbora za preosnovo ustave, da dela na svojo roko in ne po nalogu vlade. Saj je znano, da je danes najvišja inštanca v Italiji veliki fašistovski svet. Ako znamenja ne varajo, pa fašizmu nadaljna pot do njegovih ciljev ne bo tako lahka in brez ovir, kakor mu je bila ob nastopu. Italija pač ni Rusija.

DOMAČA ZDRAVILA

V zalogi imam jedilne dišave. Knajpovo ječmenovo kavo in importirana domača zdravila, katera priporoča mgr. Knajp v knjigi

DOMAČI ZDRAVNIK

Pišite po brezplačni cenik, v katerem je nakratko popisana vsaka rastlina za kaj se rabi.

Prescription A-2851

je zelo slaveče zdravilo zoper revmatizem in trganje. Pri vsaki steklenici je navodilo kako se rabi, steklenica $1.35

VSAK LAHKO SAM TISKA.

Priprava za tiskanje, — z 250 gumnastimi velikimi in malimi črkami, držaj in črnilo $2.50

PIŠITE BO BREZPLAČNI CENIK.

Kranjske kose

Kosa s rinčkom iz najboljšega jekla, 65, 70 in 75 centimetrov dolge $1.75
6 kos s rinčki ..... 9.—
Brusni kamen ..... —.30
Klepalno orodje ..... 1.—

Suho grozdje in drugo.

Muškatel, zelo sladko grozdje, baksa 50 funtov $5.75
Malo črno grško grozdje, baksa 50 funtov 7.75
Brinjeve jagode, vreča 132 funtov ..... 7.—
Fige v krancelnih, baksa 110 funtov 8.80

Navedeno blago pošiljam poštnine prosto, samo pri grozdju ni Express vračunjen.

MATH. PEZDIR
Box 772, City Hall Sta.
New York, N. Y.

POJAKE opozarjamo, da je cena za "Slovensko-Ameriški Koledar" ista za Jugoslavijo kot za Ameriko — 40 centov.

Pošljite nam svoto in naslov svojega prijatelja v starem kraju in poslali mu bomo knjigo naravnost.

ROJAKI, NAROČAJTE SE NA "GLAS NARODA" NAJVEČJI SLOVENSKI DNEVNIK V ZDR. DRŽAVAH

Dva dni pred poroko se je zastrupil.

V Dugem selu na Hrvatskem je tragično končal ravnatelj tamošnje banke, najpremožnejši človek v kraju, sin bivšega župana, Belec. Pred kratkim se je zaročil v Zagrebu s hčerko industrijalca Supanza in poroka se je imela vršiti na velikonočni pondeljek. V Belčevi rodbini ni bilo prave sloge. Oče je zapustil vse svoje premoženje sinu, a premoženje je imel prejeti šele po smrti svoje matere. Temu je morda pripisati tragičen dogodek, ki se je odigral dva dni pred poroko. Mladi bogataš se je namreč zastrupil s stribninom. Pred samomorom je napisal oporoko, po kateri zapušča vse svoje premoženje svoji zaročenki.

ČLANEK XXI.

Kazni.

Pri vzgajanju otrok bi stariši ne smeli rabiti ostrih kazni, kajti otrok ne ve, kaj je prav in kaj ni prav. V najboljšem slučaju sledi svojim nagnenjem, in če krenejo ta nagnenja v napačno smer, je dolžnost starišev pokazati mu boljšo smer. Preveč starišev izreka neprestano v ustih besedo: "Ne smeš". Če bi porabili le polovico toliko časa, da skušajo obrniti željno zanimanje otroka v kako zdravo in normalno smer, bi imeli dokaj srečnejše otroke. Otrok je zelo občutljivo bitje ter ima vse želje in nagnenja odraslih. Če spozna, da se ta njegova naravna nagnenja neprestano zatira, bo skušal najti zanje kak nenaraven izhod.

Bistveno v oskrbi bolnega otroka.

Malega otroka, kojega temperatura je poskočila ad normalo, je treba obdržati v postelji, v hladni, mirni in dobro prezračeni sobi. Dovoliti se mu mora počitek ali spanje in sicer tako malo moteno kot le mogoče. Razdražen, nemiren otrok, ali otrok, ki kaže znamenja telesne nedobnosti, ki pa nima nič mrzlice, je v istem položaju kot otrok z mrzlico in treba je postopati ž njim na isti način.

V bolniški sobi se ne sme zbirati družina ali sosedje. Tudi če ni nobene nalezljive bolezni po mnenju starišev, je treba bolnega otroka zadržati od ostalih otrok, dokler ni znana resnična narava bolezni. Že samo ta varnostna odredba, če bi se je držali vsi, bi dosti pripomogla k omejitvi razširjenja nalezljivih bolezni.

Ali vaše dete kriči, je nervozno, nemirno? Če tako, potem mu brez dvoma hrana ne prija. Če ne morete sami dojiti svojega otroka, ali če ne postane težje od materinskega mleka, mu dajte Bordenovo Eagle Mleko, to je hrano, ki je uspešno vzgojila na stotine tisočev otrok. Lahko ga je pripraviti, treba je le dodati vrele vode po navodilih. Že celih 65 let so dajale matere Eagle Mleko svojim otrokom kot veliko darilo zdravja. Zdravniki ga priporočajo slabim in bolehnim otrokom, ker je lahko prebavljivo in nudi popolno hrano.

Prav kot je primerno za majhne otroke, je tudi najboljša hrana za slabo prehranjenega otroka. Značilni poskusi, ki so se vršili med šolskimi otroci, kažejo, da so otroci, prehranjeni z Eagle Mlekom, pridobili na teži povprečno po sedem funtov več kot pa otroci, prehranjeni z navadnim mlekom v steklenicah. Opazujte neprestano svojega otroka. Pogosto ga stehtajte. Zapomnite si, da je slabo prehranjen otrok vedno premajhne teže. Majhen otrok naj dobi po dve veliki žlici Eagle Mleka na dan, razredčenega v treh četrtinah čaše mrzle vode. To mleko mu dajte tekom dopoldne ali popoldneva. Starejši otroci ga pogosto bolj ljubijo z ginger-aleom, sladnimi sokl stepenim jajcem ter začimbami.

Prečitajte te članke vsaki teden pazljivo ter jih prihranite za bodočo uporabo.

NOVA ZANIMIVA KNJIGA

NA KRVAVIH POLJANAH

Spisal Ivan Matičič

Cena s poštnino $1.50

TRPLENJE in strahote z bojnih pohodov bivšega slovenskega planinskega polka.

V knjigi so popisani vsi boji bivšega slovenskega polka od prvega do zadnjega dne svetovne vojne. Iz Galicije, z Doberdoške planote, z gorovja s Tirol, Fajtjega hriba, Hudega Loga, Sv. Gabrijela, Pijave in o polkovem uporu ter njega zakletvi.

Knjiga je trdo vezana, vsebuje 270 strani in 25 slik iz vojne.

"GLAS NARODA" 82 Cortlandt Street, New York, N. Y.

Glasilo Jugoslovanske Katoliške Jednote

Vstanovljena leta 1898. **Glavni urad Ely, Minnesota.** *Inkorporirana leta 1901.*

Glavni odborniki.

Predsednik: RUDOLP PERDAN, 933 E. 185th St., Cleveland, O
Podpredsednik, LOUIS BALANT, Box 106 Pearl Ave., Lorain, O.
Tajnik: JOSEPH PISHLER, Ely, Minn.
Blagajnik: GEO. L. BROZICH, Ely, Minn.
Blagajnik neizplačanih smrtnin: JOHN MOVERN, 412 — 12th Ave. East, Duluth, Minn.

Vrhovni zdravnik.

Dr. JOS. V. GRAHEK, 848 E Ohio Street, N. S., Pittsburgh, Pa.

Nadzorni odbor:

ANTON ZBAŠNIK, Room 806 Bakewell Bldg., cor. Diamond and Grant Streets, Pittsburgh, Pa.
MOHOR MLADIČ, 1234 W. 18 Street, Chicago, Ill.
FRANK SKRABEC, 4522 Washington Street, Denver, Colo.

Poretni odbor.

LEONARD SLABODNIK, Box 486, Ely, Minn.
GREGOR J. PORENTA, Black Diamond, Wash.
FRANK ZORICH, 6217 St. Clair Ave., Cleveland, O.

Združevalni odbor.

VALENTIN PIRC, 780 London Rd., N. E., Cleveland, O.
PAULINE ERMENC, 539 — 3rd Street, La Salle, Ill.
JOSIP STERLE, 404 E. Mesa Avenue, Pueblo, Colo.
ANTON CELARC, 538 Market Street, Waukegan, Ill.

Jednotino uradno glasilo: "Glas Naroda".

Vse stvari tikajoče se uradnih zadev kakor tudi denarne pošiljatve naj se pošiljajo na glavnega tajnika. Vse pritožbe naj se pošilja na predsednika porotnega odbora. Prošnje za sprejem novih članov in bolniška spričevala naj se pošilja na vrhovnega zdravnika.

Jugoslovanska Katoliška Jednota se priporoča vsem Jugoslovanom za obilen pristop. Kdor želi postati član te organizacije, naj se zglasi tajniku bližnjega društva J. S. K. J. Za ustanovitev novih društev se pa obrnite na gl. tajnika. Novo društvo se lahko vstanovi z 5 člani ali članicami.

Iz urada glavnega tajnika J. S. K. J.

NEKAJ O LETOŠNJI SLAVNOSTI.

Ker bo letos praznovala naša Jednota svoj srebrni jubilej ali petindvajsetletnico svojega obstanka, so se elyška društva, spadajoča k naši Jednoti, pričela zanimati, in pripravljati, da se tembolj dostojno proslavi ta naš praznik. Z dnem 18. julija bo preteklo 25 let odkar je bila ustanovljena J. S. K. J., ker pa ta dan pride na delavnik, se je določilo, da se bo slavnost vršila v soboto zvečer 21. julija in v nedeljo, dne 22. julija. V soboto zvečer bodo društva priredila velik banket, na katerem se obeta bogat program. V nedeljo se bo pa vršila slavnostna parada in piknik na prijaznem polotoku ob Elyškem jezeru. Natančni spored cele slavnosti bo gotovo pravočasno objavljen od strani pripravljalnega odbora. Pričakuje se, da se bo udeležilo te slavnosti veliko članov in drugega jugoslovanskega občinstva iz bližnjih mest železnega okrožja.

Petindvajsetletnice niso tako redke, če vzamemo v ozir obletnice raznih vrst, toda, take petindvajsetletnice kot bo naša, so bolj redke. Dosedaj je še samo ena slovenska podporna organizacija imela svojo petindvajsetletnico. Naša bo torej druga obletnica te vrste, zato je umestno da se tak dogodek proslavi.

Kot še sporočano, bo ob petindvajsetletnici izšlo tudi naše Glasilo v povečani izdaji. **Slavnostna številka izide na 12. julija, zato prosim vsa društva, da pošljejo svoje spise na uredništvo Glasila pravočasno. Uredništvo želi, da so vsi spisi odposlani vsaj en mesec predno izide slavnostna številka, kar je tudi upravičeno, ker vsega naenkrat ni mogoče narediti.**

Moja iskrena želja je tudi, da se posveti mesec junij izredno veliki agitaciji za novo članstvo. Če hočemo da bo odrasli oddelek štel ob petindvajsetletnici devet tisoč članov(ic), bo treba v prihodnjem mesecu pridobiti veliko novih članov(ic). Ravnotako je potreba agitacije za mladinski oddelek. Če se bomo le nekoliko potrudili, se bo v prihodnjem mesecu doseglo toliko, da bosta odrasli in mladinski oddelek skupno štela **nad 13 tisoč** članov in članic. Apeliram toraj na vse članstvo, posebno pa na naše organizatorje, da vsak skuša narediti rekord pri pridobitvi novih moči v prihodnjem mesecu. Jednota je v zadnjih mesecih jako lepo napredovala v članstvu, tako da šteje precej več v članstvu kot je štela ob novem letu. Ker bi pa radi ob 25-letnici pokazali še bolj "okrogle" številke, sem se odločil, da apeliram na članstvo oz. na naše organizatorje **da gredo takoj na delo, za dosego zaželjenega rekorda.** Skoro vsak član ima kakega prijatelja, ki je samo pri enem ali pa pri nobenem društvu. Kdor ima takega prijatelja, naj ga napoti k organizatorju oziroma k tajniku društva, da bo pristopil. Za sprejem naj se priporoča samo zdrave osebe, za katere se ve, da so zmožni postati dobri člani.

Čimveč nas bo pod okriljem naše dične organizacije, ob času ko bo mo proslavljali srebrni jubilej, tembolj bomo zadostili željam ustanoviteljev Jednote. In tisti, ki smo pozneje pristopili, bomo tudi ponosni, da smo pri tako dobri organizaciji. Veselo razpoloženje bo med nami, upoštevajoč lepe uspehe, katere se je doseglo s pomočjo vsega članstva in upoštevajoč najlepšo bratsko slogo, katera vlada pri naši Jednoti.

Joseph Pishler, gl. tajnik.

Imena in naslovi krajevnih organizatorjev JSKJ.

1. Joseph J. Peshell, Box 165, Ely, Minn.
2. Joseph Kolenz, Box 737, Ely, Minn.
3. Jonh Pelko, 1216 — 7th St. La Salle, Ill.
4. John Demshar, Box 237, Burdine, Pa.
5. John Dragovan, Box 663, Soudan, Minn.
6. John Kumse, 1735 East 33rd St. Lorain, Ohio.
9. John D. Zunich, 4098 E. Cone St. Calumet, Mich.
11. Michael Mravenec, 1454 So. 17th St. Omaha, Neb.
12. Vincent Arch, No. 1, Rickenbach St. N. S. Pittsburgh, Pa.
13. Joseph Zabkar, R. F. D. 1, Box 137, Latrobe, Pa.
14. Michael Nemanich, Box 157, Crockett, Cal.
15. John Petric, 2045 Pine St., Pueblo, Colo.
16. Frank Rovan, Box 279, Johnstown, Pa.
18. Louis Taucher, Box 835, Rock Springs, Wyo.
20. Joseph Novak, Box 611, Gilbert, Minn.
21. John Schutte, 4751 Baldwin Court, Denver, Colo.
22. Anthony Motz, 9641 Ave M, So. Chicago, Ill.
25. Louis Govže, 613 Adams Ave., Eveleth, Minn.
26. Joseph Pogačar, 5309 Berlin Alley, Pitsburgh, Pa.
27. Z. A. Arko, Box 172, Diamondville, Wyo.
28. John Jamsek, Box 126, Sublet, Wyo.
29. Aloiz Tolar, Box 242, Imperial, Pa.
30. Joseph Sterle, 212 W. Maple St. Chisholm, Minn.
31. John A. Germ, 507 Cherry Way, Braddock, Pa.
32. G. J. Porenta, Black Diamond, Wash.
33. Frank Schifrar, Box 263, Unity Station, Pa.
35. Andrew Maloverh, Box 151, Lloydell, Pa.
36. Joseph Dremelj, 303 Main St. Conemaugh, Pa.
37. Frank Kačar, 1231 Addison Rd. Cleveland, Ohio.
39. Anton Chop, Box 440, Roslyn, Wash.
40. Anton Kosoglav, Box 144, Claridge, Pa.
41. Anton Brelich, 477 E. Martin St. East. Palestine, Ohio.
42. Primož Knafelc, 1240, So. Santa Fe Ave., Pueblo, Colo.
43. Frank Percich, Box 327, East Helena, Mont.
44. Anton Okolish, 218 Liberty Ave., Barberton, Ohio.
45. Louis Komlanc, 732 N. Warman Ave., Indianapalis, Ind.
47. Louis Grohar, Box 162, Aspen, Colo.
49. Joe Derehar, Jr. 514 Ohio Ave., Kansas City, Kans.
50. Jakob Slabič, 218 Lynch St. Brooklyn, N. Y.
51. Joseph Kastelic, 86 W. 53 So. Murray, Utah.
52. Louis Kozlevchar, Box 969, West Mineral, Kans.
53. Ivan Purnat, 26 Douglas St. Little Falls, N. Y.
54. John Pousha, Box 732, 614 3rd Ave., Hibbing, Minn.
55. Louis Grame, Box 78, Republic, Pa.
57. Anton Martinšek, Box 125, Export, Pa.
58. Ludwig Champa, P. O. Washoe, Mont.
60. Joseph Bovetz, 108 W. Spruce St. Chisholm, Minn.
61. John Pezdirc, 343 N. River St. Reading, Pa.
64. Joseph Mukavec, Box 86, Baltic, Mich.
66. Anton Barbič, 119 Rauch St. Joliet, Ill.
68. Anton Smrekar, 1045 Shoonmaker Ave., Monessen, Pa.
70. John Jurečič, 2226 Blue Island Ave., Chicago, Ill.
71. Frank Trepal, 15716 Holmes Ave., Collinwood, Ohio.
72. Andy Gorjup, Box 41, Taylor, Wash.
75. John Koprivšek, Box 214, Meadow Lands, Pa.
76. Frank Vitežnik, 1505 Madison St. Oregon City, Ore.
77. Anton Koss, R. F. D. No. 7, Box 125, Greensburg, Pa.
78. Jakob Evans, 611 W. 2nd St. Salida, Colo.
79. Frank in Aniela Lystarszyk, Heilwood, Pa.
81. Anton A. Verbic, 635 Aurora Ave., Aurora, Ill.
82. John Mervar, 514 N. 9th St. Sheboygan, Wis.
83. Louis Jerasha, Box 141, Superior, Wyo.
85. John Petrich, Box 238, Aurora, Minn.
86. Dan Sadar, Box 252, Midvale, Utah.
87. Frank Kodelja, 2316 S. 9th St. St. Louis, Mo.
88. Gregor Zobec, Box 14, Klein, Mont.
89. Karl Strnisha, 114 Miller St. Gowanda, N. Y.
90. Valentin Orehek, 183 Maujer St., Brooklyn, N. Y.
92. John Shetina, 100 Canal Ave., Rockdale - Joliet, Ill.
94. Anton Kobal, 1022 Jackson St. North Chicago, Ill.
99. Frank Podmišek, Box 222, Moon Run, Pa.
100. Anton Hervatin, 154 Pike St. Monongah, W. Va.
101. Frank Wodenick, Box 91, Walsen, Colo.
103. Ana Pierce, 686 E. 157th St. Cleveland, Ohio.
104. Joseph Blish, 1850 W. 22nd St. Chicago, Ill.
105. John Petritz, 2216 Wolliw Ave., Butte, Mont.
106. Leopold Jeran, Box 487, Davis, W. Va.
107. Frank Lovshin, 310½ W. 4th St. Duluth, Minn.
108. Anton Nagode, R. F. D. 2½ Avon Park, Girard, Ohio.
109. Anton Lunder, Box 151, Keewatin, Minn.
110. Frank Boitz, Box 112, Elcor, Minn.
111. Anton Koroshetz, 206 — 12 W. Chestnut St. Leadville, Colo.
112. Frank Shega, Box 784, So. Hibbing, Minn.
114. John B. Smrekar, Box 355, Ely, Minn.
116. Alex. Škerlj, Box 256, Export, Pa.
117. Matt Razinger, Box 103, Sartell, Minn.
118. Štefan Jengich, Box 238, Cokedale, Colo.
119. Josephine Vesel, R. D. No. 1, Box 220, Aurora, Ill.
120. Rose Svetich, Box 1013, Ely, Minn.
121. Frank Vodopivc, Box 443, Kitzmiller, Md.
122. Frank Farenchak, Box 377, Homer City, Pa.
123. Louis Volk, Box 108, Ironton, Minn.
124. Frank Ravnikar, 1228 — 3rd St. La Salle, Ill.
126. John Jurmanovich, Millwood, Pa.
127. F. S. Germ, 82 N. 11th St. Kenmore, Ohio.
128. Anton Chernich, 9721 McCuen St., New Duluth, Minn.
129. Frances A. Vider, Box 673, Ely, Minn.
130. John Slatner, De Pue, Ill.
131. John Ponikvar, 3304 — 4th Ave North, Great Falls, Mont.
132. John Korencich, 20927 E. Miller Ave., Euclid, Ohio.
133. Angela Klancher, Box 581, Gilbert, Minn.
134. Cecilia Ferlic, c. o. Amer. M. Market, Rock Springs, Wyo.
136. Anton Tauželj, Box 193, Dunlo, Pa.
137. Mary Butara, 1363 E. 55. St., Cleveland, Ohio.
138. Alex. Škerlj, Box 256, Export, Pa.
139. Jos. P. Grahek, Box 233, Cadillac, Mich.
140. Joe Smith, Box 137, Morley, Colorado.

Iz urada vrhovnega zdravnika J. S. K. J.

SPLOŠNA PRAVILA ZA ZDRAVJE.

Presojajoč s stališča zdravja, je največji sovražnik mladega človeka jetika. Kljub temu, da so zdravniki precej uspešni v boju proti tej strašni bolezni, je vendar umrljivost ljudi nad 40 letom precejšnja. V tem oziru ni opaziti skoraj nobenega izboljšanja.

Če si star 35 let ali manj, čitaj poglavje o jetiki.

Ključ k dobremu zdravju je zmernost, in sicer zmernost v vseh stvareh, jedi, delu, duševnih naporih, odgovornosti, skrbeh, uporabi alkohola in tobaka, navadah, spanju, igri — z eno besedo v vsem.

Če si star nad 35 let, je važno, da veš, da je človeško telo najbolj delikaten in kompliciran mehanizem na svetu ter zahteva ravnotoliko pažnje in skrbi kot jo kdo posveča dragocenemu uri ali dragemu avtomobilu.

Vzemite, da imate avtomobil srednje vrste. Če imate kolesje vedno namazano, jermene napete, če nikdar ne vozite več kot dvajset milj na uro, če takoj popravite vsak nedostatek, ki se pojavi, če ne popravljate nedostatkov, katere je zmožen edinole strokovnjak popraviti, če v gotovih presledkih predelate obrabljene dele, bo avtomobil trajal presenetljivo dolgo časa, dalje kot najboljši avtomobil, za katerega se primerno ne skrbi.

To je treba vedeti, da se tudi človeški stroj obdrži v redu. Če tirate telesne organe do viška njihove zmožnosti, če se ne zmenite za svarila narave, če se nočete odpovedati škodljivim navadam, če se nočete dati od zdravnika preiskati, ste lahko prepričani, da s tem kratite svoje življenje.

Močan telesni sestav še ni nobena garancija za dolgo življenje, in želja, da bi ne vedeli, kaj je slabo, je napačna.

Življenje zmernosti je priprosto življenje, ter vsled tega zdravo, dolgo in veselo življenje.

Oni, ki se ne brigajo za posledice, se izpametujejo prepozno, takrat, ko narava že zahteva svoje plačilo.

Dr. J. V. Grahek.

Vnetje slepiča.

Mnogo ljudi misli, da je vnetje slepiča (appendicitis) razmeroma nova bolezen. Časopisi dostikrat zbijajo šalo, češ, da so zdravniki iznašli appendicitis, da bi opravičevali operacije. Seveda to ni res. Appendicitis je tako stara bolezen, kot je star človeški rod. Le da je bila znana pod drugimi imeni oziroma so jo pripisovali raznim drugim vzrokom ,dokler je zdravniška veda dognala, da bolezen izvira iz onega drobnega telesnega organa, ki ga zovemo slepič (appendix).

Slepič je črvupodobni privesek na koncu danke (širokega črevesa), ravno tam kjer drobno črevo prehaja v danko. Nahaja se na spodnji desni strani trebuha. Človek je ena izmed onih malo životinj, ki imajo ta privesek. Nam ni znano, da bi slepič sploh služil za kako svrho. Nekateri mislijo, da je slepič degenerirani ostanek nekdaj važnega dela telesa, ki se je izpridil radi nerabe. Slepič je normalno tri inče dolg in četrt inče v primeru in je cevkast v vsej svoji dolžini.

Pred časom Pasteurja, velikega bakterijologa, in Listera, očeta moderne kirurgije, je bila appendicitis skoraj vedno smrtna bolezen. Dandanes pa ne pomira radi vnetja slepiča več od deset odsto izmed vseh slučajev, in to večinoma le v onih slučajih, ko se je pustilo ,da se bolezen razvije predaleč, da bi operacija ali druga sredstva mogla pomagati.

Vzroki vnetja oziroma okuženja slepiča so toliko raznovrstni, kolikor so raznovrstne klice, ki povzročujejo okuženje. Klice utegnejo priti v slepič potom krvi ali skozi črevo; njih zarejališče utegne biti v daljnih telesnih organih, v bezgavkah, slabih zobeh ali v želodcu. Neprimerna hrana ali slabo skuhane jedi se navajajo kot mogoči vzroki bolezni. Tuja telesca se lahko zarinejo v slepičevo cev in povzročijo vnetje, dasi to ni navadno. Sestava slepiča je taka, da se isti prav lahko vname. Mnogo je tam tkanine, ki prav lahko oteče, tako da se cev zamaši, vsled česar zaklenjene snovi strohnijo in povzročijo vnetje slepiča.

Appendicitis je dvojne oblike: skupna in kronična. Ono vnetje, ki se naenkrat pojavi ob velikih bolečinah in slabostih, je skupna appendicitis. Kronična appendicitis se lahko razteza čez dolgo dobo in se pojavlja v zaporednih blagih napadih, ali se navadno dogaja, da nekdaj napad utegne biti hujši in bolezen postane jako resna.

Akutni napad se pojavi naenkrat. Prvi znak je bolečina, nekdaj po celem trebuhu, nekdaj v posebnem delu na desni spodnji strani telesa. Bolečine se utegnejo raztezati tudi na hrbet in dol na desno nogo. Bolečina se čuti kot krč in se dostikrat napačno smatra kot običajno grizenje. V par urah bolezen postane hujša in pacijent občuti slabost v želodcu in dostikrat izmeče. Mrzlica zraste na 100 ali 101 stopinj in žila utripa hitrejše.

Kročnična appendicitis je posledica ponovnih napadov v blažji obliki. Ob vsakem napadu se slepičeva cev vedno bolj zožuje, dokler se popolnoma zamaši. Bolnik ima presledke, kjer se čuti zdravega, oziroma pa ima vedno sitnosti s svojo prebavo. Ako se slepič odstrani, bolehavost izgine in bolnik hitro okreva.

Vsi zdravniki in kirurgi so enoglasnega mnenja, da bi se v vsakem slučaju akutnega vnetja slepiča moralo operirati takoj v svrho, da se odstrani zboleli organ, čim se občuti prvi napad. Malone vsi kirurgi so mnenja, da ni dobro čakati, da se napad ponovi, pa naj bo prvi napad še tako blag. Vsi dobri kirurgi so tudi mnenja, da bi se moralo operirati tudi v vseh slučajih kronične appendicitis. V blagih slučajih ni operacija prav nič nevarna, ali skoraj vsi slučaji akutne appendicitis so nevarni po štiriindvajseturnem obstoju bolezni, nakar bolezen hitro napreduje in je nevarnost vedno večja. Ako pacijent, ki ima akutno appendicitis, ni operiran takoj, umre dostikrat v par dneh. Smrt utegne nastati, ko otečeni slepič poči, kar okuži vso telesno votlino; nastane neka vrsta zastrupljenja krvi.

Ako kdo zboli naenkrat z bolečinami v trebuhu, s slabostjo v želodcu ali brez nje, prva stvar naj bo, da se takoj pokliče zdravnika. Odlog je nevaren. V slučaju blažjih napadov, ljudje mislijo dostikrat, da gre le za slabo prebavo; ta pomota pa utegne biti na zadnje usodepolna, kajti le prav malo ljudi bi umrlo radi vnetja slepiča, aki bi se pacijenti dali pravočasno pregledati od dobrega zdravnika in operirati od veščega kirurga. Znano je dejstvo, da se v premnogih slučajih operira še le tedaj, ko je bolezen dosegla nevarno stopinjo.

Kak onaj se appendicitis prepreči?. Ohranimo telo v popolnem zdravju. Pazimo na zobe in bezgavke. Zavživajmo polno dobre hrane, polno spanja in gibajmo se. Pomagajmo telesu, da si samo pomaga. Dajmo pregledati se od zdravnika vsaj po enkrat na leto in od zobozdravnika vsaj vsakih šest mesecev. Taka pažnja ne bo le pomagala proti vnetju slepiča ali tudi proti napadu mnogih drugih bolezni.

Vnuk Puškina.

V Petrogradu se nahaja v težkem gmotnem položaju vnuk A. Puškina Grigorij Aleksandrovič Puškin z ženo in 4 nedoletnimi otroci. Edina delavna moč je žena, ki služi kot učiteljica in dobiva pičlo plačo. G. Puškin je ohranil biblioteko svojega velikega deda, ki jo je izročil 1917 leta Puškinovi akademiji znanosti.

Uprava akademskih gledališč je priredila dobrodelno predstavo v korist gladujočemu vnuku Puškina.

2000 mark za eno jagodo.

Na praških trgih so se pojavile prve jagode. Ker pa so jagode v tem času še precej redke, so tudi precej drage. Ena jagoda stane 3 čehoslovaških kron, kar znaša po sedanjem kurzu 2000 mark. V Nemčiji je cena znatno nižja, kajti tam prodajajo jagode po 500 mark.

Velik požar v Kranju.

V soboto 14. aprila ob 4. uri zjutraj je izbruhnil v južnem obratu tvornice cementnih izdelkov v Kranju, last Antona Tršana, velik ogenj, ki je že posegal na sosedne objekte. Kranjsko gasilstvo je tekom 20 minut pričelo z gasilno akcijo in preprečilo širjenje požara. Društvo je zopet dokazalo, da je v svoji stroki dobro izvežbano. Vzrok požara še ni pojasnjen. Škoda je velika.

Dopisi in naznanila.

POPRAVEK.

V seznamu darovalcev za Antona Kikela je bilo napačno poročano, da je darovalo društvo sv. Cirila in Metoda štev. 1 JSKJ. v Ely, Minn., $1.00. Dotično društvo je darovalo $10.00.

Uredništvo.

VABILO NA PIKNIK,

katerega priredi dr. sv. Frančiška št. 99 JSKJ. **dne 30. maja 1923** na farmi Lenart Mihon **v Moon Run, Pa.** Vljudno vabimo vse rojake in rojakinje od tukaj in iz bližnjih naselbin, da se mnogoštevilno udeležé. Začetek ob 2. uri popoldne. Za dobro postrežbo bo skrbel odbor. Na svidenje!

Frank Podmišak.

VABILO NA VESELICO,

katero priredi društvo sv. Frančiška št. 122 JSKJ. v Homer City, Pa., **dne 30. maja** v Slov. Domu. Vstopnina za vse enakopravne člane in članice ter ostale moške $1.00, za neenakopravne člane in članice ter posamezne dame je vstopnina prosta. Vljudno vabimo vse rojake in rojakinje, da nas obiščejo omenjenega dne. Začetek ob 2. uri popoldne. Za svežo in sladko pijačo ter dober prigrizek bo skrbel za to izvoljeni odbor. Opomba: Vsi enakopravni člani in članice, bodisi oddaljeni ali bolni, morajo plačati $1.00, ako se te veselice ne udeležé.

Veselični odbor.

Joliet, Ill.

Tem potom se naznanja članom društva sv. Petra in Pavla št. 66 JSKJ. v Jolietu, da smo imeli redno sejo dne 20. maja, na kateri smo sklenili, da se udeležimo korporativno slavnosti, katero priredi društvo sv. Frančiška Saleškega št. 29 KSKJ. ob priliki blagoslovljenja društvene in deželne zastave. Ker na seji ni bilo veliko članov, ste naprošeni, da se udeležite v velikem številu slavnosti v nedeljo 27. maja ob pol 10. uri. Zberemo se v stari šoli.

S sobratskim pozdravom

Anton Barbich, tajnik.

Morley, Colo.

Naše društvo sv. Jožefa št. 140 priredi **VESELICO dne 17. junija** v Starkville Bld. Men Hall. Prosimo vsa bližnja društva, da bi se udeležila naše veselice. Prosimo tudi vse posamezne rojake in rojakinje za udeležbo. Igrali bodo slovenski muzikanti iz Pueble pod vodstvom Mat. Jermana. Veselica se začne ob 2. uri popoldne in bo trajala do 10. zvečer. Za dober prigrizek in svežo pijačo bo skrbel veselični odbor. Na svidenje 17. junija!

Z bratskim pozdravom

Joe Smith, predsednik.

Električna razsvetljava v Hrastniku.

Iz Hrastnika poročajo: Tukaj še do danes nimajo privatniki električne razsvetljave. Da se ta nedostatek odpravi, je dal inicijativo učitelj Miloš Roš, kateri deluje na to, da se ustanovi zadružna elektrarna za Hrastnik, za katero naj bi se dobival od rudnika električni tok. Težak je bil porod te zadruge. A s pomočjo nekaterih agilnejših Hrastničanov se je le uresničil Rošev projekt. Sedaj zadruga, kateri načeluje Avgust Dolinšek, že pridno deluje in sicer ne samo v Hrastniku, temveč tudi v okolici (Prapretno, Brnica). Pričelo se je že z notranjo in zunanjo napeljavo. Delo se je oddalo elektrotvrdki Saks v Mariboru. Pravijo, da bomo Hrastničani že meseca junija letos svetili z moderno razsvetljavo. Hvaležni smo poleg že omenjenima gospodoma še rudniškemu ravnateljstvu, strokovnjaku Safonovu in zadružnemu blagajniku Pavlu Bauerheimu ter vsem činiteljem, ki so pripomogli, da se je uresničil ta občekoristni projekt.

Dr. Zupanič državni podtajnik.

Beograjski listi primašajo vest, da bo belokranjski rojak dr. Zupanič iz Gribelj postal drž. podtajnik v ministrstvu prosvete.

Pionir črnega kontinenta.

Petdesetletnica Livingstonove smrti. — Bil je to pravi pionir črnega kontinenta, ki je razkril ogromna ozemlja Afrike. — Sklenil je razkriti tudi tisočletno tajno: izvir svete reke Nila. — Smrt ga je dohitela sredi tropične Afrike, v kateri je preživel 32 let svojega življenja.

Afrika je bila še v 19. stoletju malo znan del sveta — temna dežela, kakor so jo imenovali že stari Rimljani. O notranjosti te temne dežele in še prav posebno o izviru svete reke Nil so se pripovedovale najčudovitejše bajke. Na obalah Nila sta se vgnezdili kolonijalni državi Anglija in Portugalska, katerim aso se šele pozneje pridružili Francozi, kajti severno Afriko so imeli še Turki v svoji oblasti.

Skoraj istočasno, ko se je začela krhati turška oblast v severni Afriki, so se vršila v južni polovici "črnega kontinenta" presenetljiva razkritja, ki sicer niso rešila visečih geografskih vprašanj, ki pa so bila v znanstvenem in političnem oziru velikega pomena. Angleški verski misijonarji niso nikdar pozabili, da vrše obenem tudi politično misijo, in brezdvomno bi tudi ne bili tako izdatni prispevki britanske vlade, če bi ne mogla računati na dobro politično obrestovanje naloženega kapitala.

Med misijonarji, ki so pomagali ustanoviti in utrditi angleški kolonijalni vpliv v južni Afriki, je omeniti v prvi vrsti Davida Livingstona, ki je s svojimi raziskovalnimi potovanji angleške državnike zainteresiral za važnost južnoafriškega ozemlja. Livingstone, rojen leta 1813. v okolici Glasgowa, je vsled siromašnosti svojih staršev preživel neveselo mladost. Komaj deset let star je stopil v delo v neki predilnici, pri tem pa se je z železno energijo posvetil študijam. Ko je kot samouk srečno končal srednješolski študij, je našel nekoliko dobrotnikov, ki so mu omogočili, da se je posvetil študiju medicine in teologije. Hrepenenje po daljnem svetu ga je napotilo, da se je stavil na razpolago londonski misijonarski družbi, ki ga je po kratkih pripravah leta 1840. poslala v južno Afriko.

V južnoafriških pokrajinah kapske kolonije je ta čas med holandskimi naseljenci začelo vreti. Gibanje je bilo naperjeno zlasti proti angleškemu gospodarstvu v Natalu. Že leta 1835. so se holandski naseljenci začeli pomikati proti severu. Selili so se v manjših skupinah, prvotno brez kakega političnega namena. Leta 1842. so se Buri, katere so Angleži izganjali iz Natala, pod vodstvom svojega rojaka Praetoriusa naselili v ozemlju poznejše republike Oranje, kjer so bivale tačas še tolpe bečuanskega plemena. V tej dobi je pričelo delovanje Livingstona, ki se je bil na neki misijonski postaji naučil jezikov tamkajšnjih domačinov. — Znanstveni in politični uspehi njegovega potovanja so veliki. V znanstvenem oziru je proučil notranjost Afrike, zlasti ozemlja ob velikih afriških jezerih, v politični smeri pa je vršil priprave za angleško okupacijo, ustanavljajoč angleške fakterije, na katerih so se zasidrali britanski kolonisti.

Svojo nalogo kot misijonar je Livingstone umeval brez kakih predsodkov. Ni polagal posebne važnosti na to, da bi imponiral s številom izpreobrnjencev. Spreobračal je domačine h krščanstvu, v kolikor jim je mogel pomagati in olajšati njihov položaj. Pomagal jim je v slučaju bolezni in s pobijanjem suženjstva. Ali tudi to je bila morda le šahovska poteza, kajti pobijanje suženjstva od strani kolonijalnih držav se ni vršilo toliko zaradi človekoljubnosti, kakor v svrho, da se zlomi arabska premoč, katero je podpiral tudi Egipt in katero je bilo treba zlomiti in uničiti, če naj se uniči sen o veliki kolonijalni državi "Kap — Kairo".

Že na svojih prvih potovanjih skozi puščavo Kalahari je Livingstone udejstvoval svoje velike sposobnosti, ki so mu omogočile lepe uspehe: sposobnost, sporozumeti se s črnci, vživeti se v njihovo mišljenje ter si s človekoljubnim postopanjem pridobiti naklonjenost in prijateljstvo zamorskih poglavarjev, brez kojih pomoči bi nikakor ne bila uspela njegova ekspedicija v tropičnih pragozdih ter preko izsušenih le s trnjem preraslih planjav. V težavnih razmerah se je prebil skozi ozemlje raznih zamorskih plemen, pri čemer se je včasih zapletel v spore domačinov, da je bilo ogroženo celo njegovo lastno življenje.

Livingstone je mnogo pripomogel, da so se razjasnile notranje afriške razmere. Vsled tega je postal deležen velikih časti v znanstvenem svetu. Ne smemo se torej čuditi, da je v svoji častiželjnosti sklenil, razkriti največjo tajno črnega kontinenta. Že tisočletja se je človeštvo trudilo, da preišče ozemlje gornjega Nila in njegovih izvirov, ki je bilo še vedno zagrnjeno s kopreno tajnosti. Livingstone je hotel rešiti to tisočletno zagonetko.

Počaščen z dostojanstvom in častjo britanskega konzula se je veliki raziskovalec Afrike vkrcal na pot v Sansibar ter je z vzhodnega obrežja pričel svojo ekspedicijo v notranjost kontinenta. Četudi so bili uspehi njegove ekspedicije veliki: izvira svete reke Nila ni razkril. Roparska zamorska plemena so ga privedla v velike stiske, iz katerih ga je pozneje osvobodila šele velika rešilna ekspedicija pod Stanleyjevim vodstvom.

A Livingstonova odporna sila ni bila več kos velikim naporom in težavam. Stisnila ga je kriza in umrl je 1. maja 1873., na južnem bregu jezera Tanganika v Čitambu — sredi kontinenta, kateremu je žrtvoval 32 let svojega življenja. Njegovo truplo so leta 1874 prepeljali v London, — kjer so mu v Westminsterski opatiji z velikimi častmi položili k večnemu počitku.

Vid brez oči.

Pariški zdravnik doktor Farigul je po 2letnem eksperimentiranju dognal svojo slutnjo, da more človek videti tudi brez oči, to je, da ima človek poleg optičnih nervov in poleg mrežice v očeh še druge organe, ki lahko primejo in prinesejo do možganov vtiske v obliki, boji, številu in razdalji predmetov. Ti organi so v človeški koži ali polti, a so zanemarjen, otopeli. Treba jih je le vzbuditi, vzgojiti in poostriti. — Živci na prstih, na nosu, na licih se dajo razviti tako, da človek čita številke, razpozna barve, fotografije, slike, človeka i. dr.

Poizkusi so se vršili s slepci vpričo znanstvenikov na univerzi, da je vsakršna prevara izključena.

Val draginje v Mariboru

od dne do dne strahovito narašča. Meso je dne 14. aprila poskočilo v Mariboru kar za 8 kron pri kilogramu, tako da je stalo že 84 kron kilogram. Ljudje z grozo gledajo v bodočnost. Tega strašnega naraščanja cen je kriv največ izvoz. Mariborski mesarji-izvozničarji namreč pokupijo vse, kar pride boljšega na trg in plačajo vsako ceno. S tem ženejo cene pri vsakem sejmu navzgor. Največ izvaža v Mariboru klerikalec mesar Kirbiš. Kljub temu pa so na zadnjem shodu pri Gambrinusu kričali, da bo sedaj takoj vse boljše, ko se oni vsedajo z radikalci k vladnim jaslim.

Pij X. bo proglašen za svetnika?

Vseh 24 kardinalov, ki rezidirajo v Rimu, je podpisalo spomenico, v kateri prosijo papeža, naj uvede proces za beatifikacijo in pokojnega papeža Pija X. Spomenico je podpisal tudi državni tajnik Vatikana kardinal Gasparri. Tako se poroča iz Rima.

Prvo obešenje v Mariboru.

Zet izvršil zverinski umor nad svojimi tasti. — Da bi prišel v posest njunega premoženja, jima je razbil glave ter prerezal vratove. — Mačka se je nato gostila nad trupli nesrečneža.

V starih časih so v Mariboru obešali zločince na polju pred Koroško cesto, kateri prostor so do prevrata vsled tega nazivali "Galgenfeld". Ko pa so bila v Avstriji uvedena okrajna in okrožna sodišča, je spadalo celo — Spodnje Štajersko pod celjsko okrožno sodišče. V Mariboru je bilo le okrajno sodišče. Šele leta 1898. je začelo tudi v Mariboru poslovati okrožno sodišče, ki se je nahajalo na Aleksandrovi cesti zapori v Cankarjevi ulici, katere so pozneje predelali v muzej, ki se nahaja še sedaj tam poleg Dekliške meščanske šole. Šele od takrat naprej se je začel tudi Maribor velikopoteznejše razvijati, medtem ko je bilo prej Celje pravo in faktično središče cele Spodnje Štajerske.

Ena prvih večjih kazenskih zadev novootvorjenega mariborskega okrožnega sodišča je bila obtožba radi umora proti 47 let staremu posestniku Francu Bračku iz Poličke vasi pri Št. Ilju v Slov. Goricah in proti njegovi ženi Ivani. Ta dva sta bila namreč obtožena umora ženinih staršev posestnikov Ferline, od katerih sta hotela dobiti posestvo in denar, katerega sta imela stara dva doma shranjenega v skritem predalčku.

Bračko je hodil k Ferlincovim vsak dan živino pitat, kar so vedeli domačini. Od nedelje 12. decembra 1897. pa ljudje niso več videli Bračka prihajati živine pitat in tudi starih ni bilo iz hiše. Zato so sosedje Bračka vpraševali in mu prigovarjali, naj gre v hišo pogledat. On pa se je izgovarjal, da sta šla Ferlinčeva najbrž kam na sejem ali pa v mesto. Šele v petek je končno prišel Bračko po župana Rieningerja, la bi šla pogledat v hišo. Župan je šel naprej in se mu je zdelo takoj čudno, da je Bračko pristavil k nizkemu oknu lestvo in ž nje gledal v hišo, čeprav bi lahko stoje videl. Ko pa je stopil v vežo, sta našla na tleh zakonca Ferline z razbitimi glavami, prerezanim vratom, ob strani lužo krvi in ležišče, napravljeno poleg mrtvih trupel. In zopet je Bračko v prvi sapi rekel: — Ta dva pa je nekdo umoril, ki je tu prenočil in še obleko je ukradel. — O ukradeni obleki pa tedaj še sevedi ni bilo niti sledu. V ostalem pa se je delal Bračko s svojo ženo vred nevednega. Ljudje pa so že par dni popred videli prihajati iz hiše okrvavljeno mačko, ki ji nihče ni dajal hrane in se je vsled tega lotila mrtvih trupel. Sumljivo je bilo tudi to, da je Bračko vse dni hodil krmit živino k Ferlinčevim, seve ponoči, ne da bi se mu zdelo čudno, kje so stari ceh teden odsotni. In tako so Bračka z ženo vred aretirali in prignali v Maribor.

V uvedeni preiskavi je Bračko tajil krivdo še tedaj, ko je bila že razpisana porotna razprava. Dne 12. marca 1898. pa je naenkrat želel govoriti s preiskovalnim sodnikom, kateremu je pred pričami izjavil, da ga preveč vest peče in da raditega prizna, da je kritično noč on umoril tasta in taščo, češ, da so se sprli radi nekega denarja. Vzel pa je baje samo 100 goldinarjev, katere je skril v neko luknjo v hlevskem zidu, in obleko, katero je shranil v skednju, ključ od hišnih vrat, katere je zaklenil, pa je vrgel v klet. Sodna komisija se je z Bračkom takoj podala na lice mesta in res našla v zidu skritih 100 goldinarjev, v skednju obleko, niso pa mogli najti hišnega ključa, katerega je šel potem Bračko sam izkopat v kleti izpod gantnerjev, na katerih ležijo sodi. V zadnjem ke torej Bračkovo priznanje ni strinjalo.

Čez nekaj dni, dne 22. marca, pa je Bračko zopet poklical preiskovalnega sodnika ter svoje priznanje preklical, češ, da je priznal le iz strahu, da pa ni nič nakrivil, ampak je zagrešil zločin po njegovem mnenju najbrž kak tujec, ki je spal na omenjenem ležišču. Že istega dne popoldne pa je svoje dejanje zopet priznal. Ko pa se je 29. marca vršila porotna razprava, je Bračko zopet tajil, enako tudi njegova žena, ki pa je vendar priznala, da je slišala kritično noč priti svojega moža domov, da je sama prepričana o moževi krivdi. Porotniki so nato soglasno izrekli, da je Franc Bračko kriv umora ter je bil vsled tega obsojen na smrt na vešalih. Njegova žena Iva. Bračko pa je bila soglasno oproščena. Bračko je po razpravi kazen brez pritožbe sprejel, samo prosil je, naj ga ne obesijo. Njegovi zadnji želji pa ni bilo ugodeno. Njegov zločin je bil namreč tem grši, ker je vzel starima Ferlincovima življenje povsem raditega, da bi prišel še pravočasno do njunega premoženja, katero sta hotela sicer izročiti Bračkovim otrokom, ker sta Bračkova vse zapravila.

In tako je bil Bračko dne 21. majnika 1898. na dvorišču stare jetnišnice, sedanjega muzeja v Cankarjevi ulici ob šesti uri zjutraj ob številni udeležbi mariborskega prebivalstva, obešen.

Nesreča na železnici.

Dne 11. aprila dopoldne je drvel po železniškem tiru proti vrdelski postaji voziček, ki služi za razna dela na progi. Na njem so bili trije železničarji, med njimi 45letni železniški čuvaj Lovro Kolene iz Lengerja. Pred predorom pri Sv. Ivanu v Trstu je voziček skočil nenadoma s tira. Železničar Kolene je prišel pri tem pod voz in se močno poškodoval, dočim sta dobila njegova tovariša le manjše rane. Ponesrečeni Kolene je imel tako težke poškodbe na glavi, da je čez nekaj minut po nesreči izdihnil.

Brezposelni Franc Verša iz Proseka pri Trstu je ob rani uri prestopil železniški tir med Trstom in Grljanom. Hipoma pridrvi vlak, kateremu se Verša ni več mogel izogniti. Lokomotiva je nesrečneža vrgla na tla. Strojevodja je polagoma ustavil vlak. Izpod zadnjega konca vlaka je prišel ubogi Verša na spregled. Stisnjen k zemlji je ležal med tračnicami. Ostal je živ! Toda od lokomotive je dobil precejšnje rane, da so ga morali prepeljati v tržaško bolnico.

Tragična smrt otroka.

V Mariboru je stanoval pri svojem starem očetu Alojziju Krojsu v Strossmayerjevi ulici trileten dečko Albert Skarbutz. V sredo dne 11. aprila je deček spal sam na stanovanju. Ko se prebudi, začuti glad in opazi na zakurjenem štedilniku pripravljeno toplo kavo. Ker je bil deček sam, stopi na neki zaboj pri štedilniku. Pri tem pa se je pokrov zaboja vdrl in deček je padel na vroči štedilnik ter se polil s kavo. Dobil je težke opekline po vsem životu od nog do glave. Poklicani zdravnik je odredil prevoz dečka v bolnico. Ker pa je bila že noč, niso ga mogli spraviti v bolnico. Tako je deček drugo jutro v groznih bolečinah podlegel zadobljenim ranam.

Cvetlični dan v Celju.

Ferialni savez v Celju je priredil v nedeljo dne 22. aprila v Celju cvetlični dan, čigar dohodki so namenjeni popravi Kochekove koče, da bodo mogli ferialci iz vse Jugoslavije potovati na planine.

AMERIŠKE ČETE ODPOKLICANE IZ TIENTSINA.

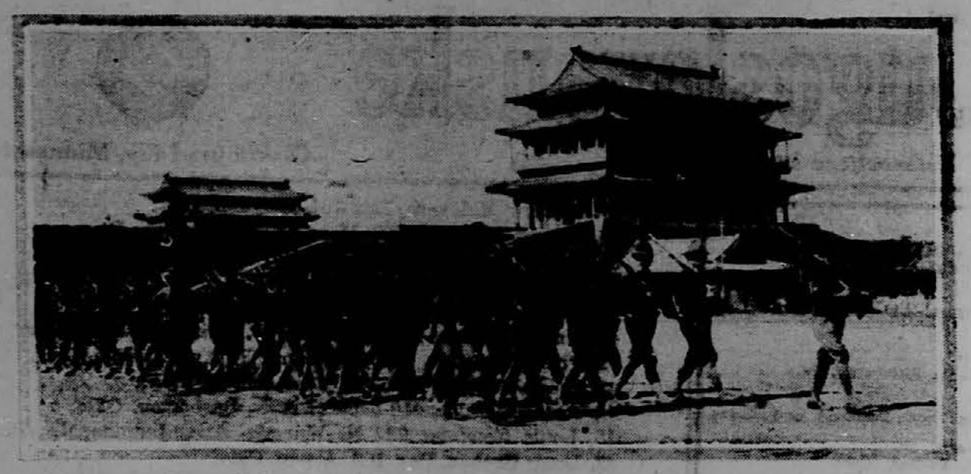

Ameriška posadka v Tientsinu je bila pozvana, naj ščiti lastnino in življenje Amerikancev ia Kitajskem. Temu pozivu je dal povod roparski napad na kittajski vlak, v katerem so se vozili razni tujerodci, med njimi tudi več Amerikancev.

Pustolovčevi milijoni.

Aretacija prefriganega mednarodnega lopova in pustolovca. Pri njem so našli ogromno premoženje v denarju in biserih. Živel je kot Krez, in "deloval" dosledno v fraku in rokavicah.

Pariški policiji se je posrečilo, prijeti glavarja mednarodne tolpe pustolovcev, tatov in vlomilcev. Wiliam Warren je iz Kapstadta v južni Afriki, nad 50 let star. 'Deloval' je z veliko družbo tatov in vlomilcev po Angliji, — Franciji, Nemčiji, Belgiji in po britskih kolonijah že daljšo dobo. Pred dobrim mesecem so prijeli v Parizu osem njegovih pomočnikov. To je policiji pokazalo sled za Warrenom. Policija je dognala, da se je z lastnim avtom št. 9622 odpeljal preko Nice v Španijo. Potem je izvedela, da se iz Biaritza vrača preko Orleansa v Pariz.

In res se je vrnil. A avto je imel že številko 9671. Ustavili so avto vendarle in Warrena aretirali. Ž njim je bila neka Luisa Sidky, vsa povešena in posuta z dragimi kamni in verižicami. — V vozu niso spočetka našli ničesar. Ko pa so pozneje razparali blazine, so našli bankovce, bisere in drugo blago ogromne vrednosti. Samo denarja so našli za 20.000 angleških funtov (nad trideset milijonov jugoslov. kron) v različnih bankovcih, potem biserov, baničnih čekov, akcij i. dr. Warren in Sidky sta imela specijaliste za razne vlome ter sta ž njimi delila plen. Samo žensk sta imela 8 stalno nastavljenih. Policija pa je našla pri Warrenu tudi več oddajnih listkov za železnico. Tako dospe za pustolovcema še več zabojev ukradenega blaga.

Warren trdi, da ni razbojnik, ker ni nikogar umoril, nego je oplenjal dosledno le bogataše. — Živel je velikašarsko po prvih hotelih največjih mest in najugodnejših letovišč. Nastopal je vedno kot kavalir in občeval le v naj boljši družbi. Warren je "deloval" dosledno le v fraku ali smokingu in seveda v rokavicah. Bil je torej pravi praveati Arsene Lupin, tat, kavalir in gentleman. Po vsej Evropi so veseli njegove aretaeije, ker marsikdo upa, da se mu vrnejo milijoni. Ako zopet ne uide!

Političen atentat v Gorici.

Ko je tajnik trgovske zbornice dr. Gasperiz dne 1. maja ob dveh zjutraj korakal iz pisarne domov, ga je srečal neki komunist, ki ga je vprašal, ali je prijatelj stotnika Godine. Ko mu je Gasperiz to potrdil, ga je neznanec ustrelil v prsi ter ga težko ranil. Gasperiz se je privlekel še do bolnice, kjer pa ga je zavest zapustila.

Samomor mladeniča.

V Rojanu pri Trstu se je 18letni sodar v Krausovi tovarni Marijan Ličen obesil na vrv, ki jo je pritrdil na strop. Nesrečnež je bil takoj mrtev. Vzrok samomora ni znan.

Izgnan je bil iz Jugoslavije

že večkrat kaznovani trgovski sotrudnik Franc Vidmar. Bil je izročen laški oblasti v Postojni.

Kakšen je bil Kristus?

Nedavno so listi poročali, da se je našel pristni portret Kristusa. Sedaj je razširjena vest, da so našli osebni popis božjega sina, ki ga je zapustil njegov sodobnik. "Testimonio" poroča, da se nahaja v vatikanski knjižnici dokument, ki popisuje Kristusovo zunanjost. To je pismo, ki ga je pisal neki Publicius Lentulus, rimski prokonzul in dozdevni predhodnik Pilata v Judeji za časa Tiberija rimskemu senatu. Prokonzul piše v svojem pismu: Pojavil se je te dni in živi med nami mož izredne čednosti, ki mu nekateri spremljevalci pravijo sin božji. Ozdravlja bolnike in obuja mrtve. Njegova postava je lepa in vzbuja splošno pozornost. Njegovo obličje vzbuja ljubezen in obenem tudi strah. Njegovi lasje so svetli in dolgi, gladki do ušes, od ušes do ramen pa se ne koliko vijejo; po sredi so razdeljeni in obdajajo obraz po nazarenskem običaju. Njegovo lice je zelo rdeče, nos lepo oblikovan. Nosi brado iste barve kakor lasje toda še bolj svetlo in po sredi razdeljeno. Njegov pogled priča o modrosti in plemenitosti. Oči so modre, iz njih odsevajo žarki različne barve. Ta mož, ki je v navadnem pogovoru ljubeznjiv, postane strašen, če je prisiljen karati. Toda tudi tedaj izhaja iz njega sila očividne resnice. Nihče ga ni videl smejati se, pač pa pogosto plakati. Njegova postava je normalna, drži se pokoncu; njegove roke so tako lepe, da pogled nanje vzbuja veselje. Njegov glas je resen, govori malo in je skromen. Lep je, če je to sploh mogoče govoriti o moškem. Imenujejo ga Jezus, sin Marije.

Zločin ali samomor?

O zagonetni smrti Alojzija Skerbinka se še poroča: V torek dne 10. aprila zvečer so našli v Gačniku nad Lajteršperkom pri Mariboru 68letnega Alojzija Skerbinka v podstrešju njegovega skednja obešenega. Sodnijska komisija, ki se je naslednji dan dopoldne podala na lice mesta, je ugotovila, da je Skerbinkova smrt nastopila vsled štranguliranja ter da je zelo sumljivo, da bi se bil on obesil sam. Skerbinek se je priženil k vdovi Plohl, katera je imela od prvega moža že štiri hčere in enega sina. Z ženo sta bila sicer dobra, ali z devma starejšima hčerama in z ljubčkom ene hčere je bil vedno prepir v hiši. Tudi v soboto dne 7. aprila so se prepirali in pretepali ter so očeta ranili na nosu in na levi nogi. Oče, ki je dobil od zdravnika spričevalo, je prijavil to grdo postopanje orožništvu. V nedeljo 8. aprila je bil zopet prepir in v torek so očeta našli obešenega.

Novi konzulati v Jugoslaviji.

Med nemško in jugoslovansko vlado se vrše pogajanja radi ustanovitve nemškega konzulata v Osijeku. Ako bodo pogajanja uspešno zaključena, se konzulat otvori že ta mesec (maj). — Vlada južnoameriške republike Argentine se tudi pogaja radi otvoritve svojih konzulatov v Zagrebu in v Novem Sadu. Konzulat v Beogradu bo pretvorjen v gen. konzulat.

Orientalski humor.

Nasradin-hodža je šel v kopališče. Kopališki mojster mu je dal neko staro brisačo in zamazan predpasnik, tudi drugače ga ni baš najbolje sprejel. Nasradin-hodža ne zine niti besedice, a ko odide iz kopališča, vrže mojstru deset asper, česar niso mogli plačati v oni dobi niti bogataši. Kopališki mojster se temu zelo začudi. Čez teden dni pride Nasradin-hodža zopet v kopališče in kopališki mojster ga sprejme z izredno pazljivostjo. Nasradin-hodža tudi sedaj ne zine niti besedice, a ko odide, mu dá samo eno aspro. Zopet se začudi mojster in vpraša:

"Kaj pomeni to, gospodar?"

"To je plačilo za prejšnjo kopel, a onih deset asper, ki sem ti jih dal zadnjič, so bile plačilo za današnjo kopel."

K Nasradinu-hodži pride njegov prijatelj in ga prosi, naj mu posodi nekoliko grošev na kratek rok.

Odgovori mu:

"Denarja ti ne morem dati. A ker si moj prijatelj, ti dam rok, kolikor ga hočeš."

Nasradin-hodža zajaše svojega osla in krene proti svojemu vrtu. A spotoma ga prime potreba. Razjaše osla, sleče plašč, ga vrže preko osla in odide. Medtem pride neki obešnjak in ukrade plašč. Ko se Nasradin-hodža vrne, vidi, da ni več plašča. Nato sname sedlo, si ga položi na hrbet in reče oslu:

"Kadar mi vrneš plašč, dobiš svoje sedlo."

Nekega dne je šel Nasradin-hodža v neki zelnik. Od vsega, kar je tam našel, izpuli po en kos in napolni svojo torbo. Ko vrtnar to zapazi, se razvije med obema sledeči pogovor:

Vrtnar: "Kaj iščeš tukaj?"

Nasradin-hodža: "Ravnokar je zapihal tako silen veter, da me je vrglo tu sem."

Vrtnar: "Ej, kdo je pa to izpulil?"

Nasradin-hodža: "Veter je bil tako močan, da me je metalo sempatja, da česar sem se oprijel, da se obdržim, vse mi je ostalo v roki."

Vrtnar: "No, dobro, naj bo! A kdo je to stlačil v tvojo torbo?"

Nasradin-hodža: "Glej ga no! Le čudi se temu, jaz sam se tudi čudim."

Nekoč je sedel Nasradin-hodža na bregu neke rečice. Pride pet do deset slepcev, pa se ž njim pogodijo, da jih ponese preko vode, a oni mu bodo plačali na osebo eno aspro (turško srebrn drobiž). Ko jih Nasradin-hodža prenaša drug za drugim na ono stran reke, pade eden izmed slepcev slučajno v vodo in utone. Ko so pričeli ostali slepci radi tega vikati, jim reče Nasradin-hodža:

"Čemu ta šunder, dajte mi eno aspro manj, pa bo!"

Neki mladeniči iz soseščine so pozvali Nasradina-hodžo v kopališče. Ko so sedeli na vročem kamenu, ki se nahaja v vsakem turškem kopališču za potenje, se domenijo, da znese vsak izmed njih po eno jajce, a kdor tega ne zmore, naj plača kopel za vse. A ti mladeniči so bili že od doma prinesli vsak po eno jajce. Ko vidi Nasradin-hodža, da kokodajo vsi kakor kokoši in da položi vsak po eno jajce na kamen, se napihne kakor petelin in prične kukrikati. Nato reče:

"Mar tolikim kokošim ni potreben petelin?"

Nekoč je oprala žena Nasradina-hodže njegovo srajco, vtaknila skoz rokave palico in jo obesila na vrtu, da se posuši. Ponoči pa vstane Nasradin-hodža, pogleda na vrt in se mu zazdi, da stoji na vrtu človek. Takoj pomeri ter ustreli na srajco, potem se zopet vleže. Ko se dan zori, pa reče:

"Grem, da pogledam, kaj je z onim človekom, ki sem ga ponoči ustrelil."

Nato odide na vrt, kjer je visela njegova srajca na drevesu. Bila je preluknjana. Ko Nasradin-hodža to vidi, reče:

"Žena, zahvali Boga, da nisem bil v srajci!"

Slučaj Maitland.

(Nadaljevanje.)

Hči je odgovorila namesto matere. Conners je resno in mirno pogledal mlado damo, in njgov pogled ji je moral dati poguma, kajti mirno ga je vzdržala.

— Mr. Vining je napram meni popolnoma odkrito govoril, — je nadaljeval Conners, — toda odkar me je obiskal, je v vašem krogu zopet umrla ena oseba. Kako dolgo ste poznali mrs. Garcio, gospa?

— Da, odkar tukaj stanujemo, — je odgovorila mrs. Maitland. — Stanovala je že v soseščini, kosmo se semkaj priselili.

— Ker je dama mrtva, lahko prosto o njej govorimo, — je rekel Conners ter pogledal hčer. — Mrs. Garcia je prej nastopala kot somnambula (vedeževalka), in kakor sem slišal, ste zelo mnogo ž njo občevali. Ali je kdaj poskusila vam prerokovati?

Mlada deklica je povesila oči.

— Govorite brez strahu, — je pripomnil Conners ter ji dal že s svojim glasom poguma. — Morda vam lahko pomagam, ker poznam delovanje teh ljudi. Ali vam je rekla, da morate molčati?

Miss Maitland je očividno postajala vznemirjena. Ko smo nekoliko časa molče čakali, je prikimala z glavo.

— Zdaj razumem marsikaj, — je nadaljeval Conners. — Če je to res, tedaj je govorila z vami o gotovih stvareh, ki se razen vas tudi drugih tičejo. Gotovo bi vam ne prepovedala govoriti o stvareh ki so se nje osebno tikale. Menim da vas je smrt te žene oprostila, da še nadalje pripisujete kak pomen njenim izrekom, če ste sploh kdaj to storili. — Toda, jaz menim, miss Maitland, da gre zdaj za resnejše stvari nego za tajnosti, na katere ste po vašem mnenju vezani, ženska vas je menda ostrašila. Ali vam je naprej povedala slučaje smrti, ki so zadele vašo rodbino? Mr. Vining, mislim da bi bilo dobro, če stopite na stran miss Maitlandove.

Mlado dekle se ni moglo več zdrževati; krčevito je začela jokati in se tako tresti, da jo je mogla le roka skrbne matere ščititi ter jo pridržati na njenem stolu. Tedaj pa se je Vining postavil na njeno stran, in tudi mrs. Parton ji je pomagala.

— Vidim, da imam prav, — je dejal Conners, ko se je ubožica nekoliko pomirila. — Zelo obžalujem, da sem vas tako zelo vznemiril, toda bo poznejše tem boljše. Pregnati hočemo oblake, da damo prosto pot jasni dnevni svetlobi.

Vining ga je hvaležno pogledal, in Conners je nadaljeval: — Ali vam je mrs. Garcia povedala, da bi mogli vi s svojim osebnim posredovanjem preprečiti to zlo? Ali vam je rekla, da bo vaša svojeglavnost povzročila dogodke, ki so se pozneje v resnici dogodili?

Mlada deklica je odrinila od sebe roke, ki so jo obdajale in ščitile, ter vstala. S široko odprtimi očmi, iz katerih se je čitala neizrekljiva groza, je gledala Connersa.

— Kako je mogoče, da to veste? — je vzkliknila ter komaj dihala. — Ali vam je mrs. Garcia to povedala?

— Ne; mr. Vining, — je mirno odgovoril Conners. — To se pravi, on mi je toliko povedal, da sem mogel, ko sem vpošteval dejstva, pravilno sklepati. Ko ste nekoliko pretrpeli žalost za svojim očetom in svojima bratoma, ste se brezdvomno začeli bati za svojo mater in mr. Vininga. V zvezi z nevarnostjo, ki je baje ta dva čakala, ste rabili izraz "ogroženo". Ali je mrs. Garcia grozila, da bosta ti dve osebi umrli, če bi vi to ali ono dejanje storili ali opustili, dočim je vaša vest vendar nasprotovala tej zahtevi?

Mlada deklica si je z rokama zakrila obraz ter se zgrudila na stol.

— Res je; — je jecljala. — Neizrekljivo so me strašili. Imela sem čut, kakor da sem odgovorna za izgubo svojih dragih, in vendar nisem mogla drugačo postopati. Nič drugega nisem želela, nego da tudi jaz umrjem.

— Vidim, da je vse tako, kakor sem si predstavljal; kajti drugače bi si tudi ne mogel razlagati vašega obnašanja. Seveda se vam ne more ničesar očitati, in hudodelka mora zdaj polagati račun o svojem delu pred sodnikom pred katerega bomo vsi poklicani. Ker sta vaša mati in mr. Vining še živa, mrs. Garcia pa mrtva, vas prosim, da govorite odkrito in da nam ničesar več ne skrivate.

— Rekla je, da moram poročiti njenega sina, — je skoraj neslišno rekla deklica.

— Kaj? — je zdaj s čudnim glasom vzkliknil Conners. In videl sem, da je zdaj on iznenaden.

— Prosim, oprostite, — je rekel, ko se je še trenotek obotavljal. — Tega nisem pričakoval.

— In tako je bilo, — je rekla Hortenza. — Rekla je, da mi ga je usoda določila in da bodo moji dragi drug za drugim umrli, če se bom upirala usodi. Vsak hip lahko ustavim smrt v njenem groznem delu, če se uklonim sklepu, ki ga je sklenila usoda in ki je neizbegljiv. Rekla je, da je to ena izmed onih čudnih določil ki se jih usoda tupatam poslužuje. In če ne bom poročila njenega sina, bodo pomrli vsi, ki jih ljubim. Seveda nisem temu verjela, toda začela sem se bati, in potem so se začele izpolnjevati njene besede. Moj oče je umrl; moja vest mi je očitala, toda jaz sem ostala trdovratna. Sree mi je pokalo in nisem si znala pomagati, še vedno sem vsa obupana.

Z žepnim robcem je zakrivala svoj obraz ter z roko iskala pomoč Viningovo. Strastno ji je poljubil roko, jo držal med svojimi ter padel pred dekletom na kolena, dočim je mati glasno jokala. Tudi meni so se zarosile oči, ko sem videl pogumnega mladeniča; Conners je ostal na zunaj miren in hladen.

— Hudodelstva, katerega žrtev ste bili vi, miss Maitland, se ne more popisati z besedami. Ni treba, da bi si vi kaj očitali. Mrs. Garcia, ki je bila zvita in izkušena, je videla vsako znamenje bolezni, ki se je pojavilo v tej hiši, in je bila zlobna dovolj, da vas je svarila samo v interesu svojega sina. Da ugodi njegovim nadam in njegovi častilakomnosti, si je drznila, igrati se z vašo bolestjo in vašim strahom. To je jasno kakor solnce. In zdaj, ko ste izpregledali vso stvar, se vam tudi ni treba ničesar več bati. Ženska je mrtva, senca se je umaknila od vaše hiše. Ostaja le še ena malenkost, ki vam bo morda povzročila bolesti. Rad bi vam prihranil še to žalost, toda žal, da je to nemogoče.

Mlada deklica ga je pogledala zopet vsa prestrašena.

— Tako hudo ni, — je rekel Conners ter se nasmehnil. — Ali ste zelo navezani na miss Wynn?

Hortenza ga je vprašujoče, dvomeče pogledala, in mrs. Maitland je odgovorila namesto nje: — Seveda smo zelo navezani na miss Wynn.

— Upam, da vaše čustvo ni tako globoko, da bi vam nekatera pojasnila o njej povzročila v resnici bolesti?

Zdaj se je bralo iz dekličinih oči, da ne verjame tem besedam.

— Ne morem si predstavljati, da bi bila na kakršenkoli način nevredna naše ljubezni, — je rekla mrs. Maitland. — Zaupali smo ji, in zaslužila je to zaupanje.

— Ali niste nikdar opazili, da je bila zaljubljena v mr. Vininga?

Mati in hči nista mogli izpregovoriti. Mrs. Maitland je začudeno gledala Hortenzo, kakor da bi si ne mogla pomagati. Hortenza pa je gledala mladega Vininga. Obe dami sta bili tako začudeni, da sta človeka kar ganili. Vining, ki je dozdaj klečal, se je dvignil, se v veliki zadregi ozrl okoli sebe ter postal zelo rdeč. — Nato pa se je pokazal moža, ki nasprotuje tudi nevarnosti.

— To je preveč resno, da bi se moglo prezreti ali pa tajiti, — je rekel. — Seveda sem se trudil, da nisem Hortenzi tega rasodel, toda miss Wynn je bila zelo neumna. Zakaj, tega ne vem; v resnici se nisem nikdar v svojem življenju smatral za Adonisa ali kaj enakega. Trudil sem se, da sem ostal razumen in trezen, toda vsa stvar mi je bila zelo zoprna; kaj takega, česar se ne more niti izpremeniti, niti priznati, niti v zlo šteti, ne morem prenesti, in miss Wynn je to vedela. Vi ste čarovnik, mr. Conners, toda stvar je v resnici taka, in dobro se mi zdi, da ste to povedali.

Mrs. Maitland se je ozrla okoli sebe, kakor da bi iskala pomoči. Hortenza je prijela svojega ljubimca za roko ter sedla.

— Kaj naj vendar storimo? — je vprašala mati. — Ali ne bomo nikdar več srečni?

— Jaz bi predlagal, da se sploh nič ne stori, — je rekel Conners. — Jaz hočem le to, da se vse prav uredi. Govoril sem o vsem tem le vsled tega, da pojasnim tajnost, ki vas je vse navdajala in obteževala. Upam, da bo miss Wynn toliko taktna, da vas ne bo več nadlegovala; smatram jo za zelo pametno mlado damo, ki je pričakovala tako razrešitev. Pričakujem, da sa se bo za neomejen čas umaknila v samoto.

— Samo pri nas ne more živeti v samoti, — je izjavila mrs. Maitland z večjo energijo, nego sem jo pričakoval od nje. — Tako pa vendar nismo navezani nanjo, da bi v svojo zaščito vzeli tako stvar.

— Edino pravo naziranje, gospa, — je rekel Conners pritrjevalno. — Menim, da vam je tudi med boleznijo vašega soproga ter vaših sinov koristila in pomagala. Oprostite, da se sploh dotikam teh spominov, toda dobro je, da se spominjamo tudi onega, kar je v prospeh miss Wynnove.

Mrs. Maitland je izbruhnila v jok ter se zgrudila na stol.

— Prav imate, mr. Conners, — je rekla ter še vedno jokala. — Tako zelo vam moramo biti hvaležni. Vedno je bila pri naših dragih. Hortenza in jaz si nisva znali pomagati, posebno Hortenza, kar si danes pač moreva znati razlagati. Miss Wynn pa je vztrajala, polna moči in čuta hvaležnosti. Dan in noč je stregla našim dragim; zdravnik je rekel, da je njena pomoč naravnost neprecenljiva.

—To je vendar pravi poklic žensk, — je mehko pripomnil Conners. — Pač je dajala bolnikom tudi zdravila?

— Vse, vse, bila je več nego dobra. To mi dela mojo nalogo zelo težko, in ne vem, kaj more reči Hortenza.

— Tudi jaz sem si to mislil, — je rekel Vining. — Ti spomini so učinkovali na moje postopanje.

— Vaše izpolnjevanje dolžnosti je bilo v teh slučajih celo vaši osebi nevarno, — je pripomnil Conners, čegar trdoglavosti sem se natihoma čudil. — Bolezni v vratu so nevarne.

— Da, in v resnici je ona sama prevzela vso postrežbo, — je rekel Vining. — Zdravnik ji je večkrat svetoval, naj bo previdna, toda ni marala pomoči. Celo tako pogumna je bila, da je s čopičem mazala bolni vrat, in večkrat ga je tudi sama izžgala.

— Moje mnenje je, da je bila že prej navajena, kako se streže bolnikom, — je zamišljeno pripomnil Conners, — kar naj olajša nji nalogo, nam pa hvaležnost. Kakor sem že omenil, sem nekaj časa študiral medicino, in spominjam se, da je bila mrs. Garcia usmiljenka v neki londonski bolnici. Ne pozabim tako lahko obraza, ki sem ga enkrat videl, in menim, da sem tudi miss Wynn tam videl.

— Saj jo lahko povprašate, — je odgovorila mrs. Maitland. — To je zelo enostavno.

(Dalje prihodnjič.)

Telefon urada: 424
Telefon stanovanja: 42

DR. W. L. GAUTHIER
Specijalist za oči, ušesa, nos in grlo.
Očala pravilno prirejena.
Soba 225, First National Bank Building
VIRGINIA, MINN.

Zagonetno, toda resnično.

Anonimna škandalna pisma.

Škandal, zvezan z anomnimnimi obrekovalnimi in natocevalnimi pismi, ki je razburil v zadnjem času toliko uglednih newyorških družin ter jih zapletel v to grdo afero, ni tako redka prikazen kot bi človek morda domneval. Taki dogodki se ne omejujejo nikakor izključno le na velika mesta. Nasprotno, lahko bi celo rekli, da se bolj pogosto pripete v majhnih mestih in krajih in sicer raditega, ker je v manjših občinah več klepetavosti in več opravljanja.

Če vprašamo, kakšni so motivi, ki dovedejo do takih anomnimnih pisem (pisem brez podpisa), zadenemo na najbolj različne in pogosto nerazumljive nagibe. Vzrok je lahko ljubosumnost, zavist, osveta za razžaljenje, ranjen ponos in v številnih slučajih bolestno razpoloženje. Pogosto pišejo taka pisma degenerirani ljudi. Vsled tega je skoro nemogoče uveljaviti kako pravilo.

Take vrste anonimnih pisem, ki nimajo nobenega drugega namena kot ponižati gotove ljudi v očeh njih bližnjih ali znancev z nesramnimi napadi, namigavanji glede njih privatnega življenja ter obrekovanji ne smemo zamenjati z onimi, katera pišejo gotovi ljudje v namenu, da izsilijo denar ter se skušajo okoristiti, ker so jim znane gotove napake ali gotovi prestopki onih, na katere naslove taka pismo. To je razred zase in pisec takih pisem nima drugega namena kot okoristiti se denarno s tem, kar je izvedel glede tega ali onega.

Resnični anonimni pisec pa ne zasleduje nobenega takega namena. Taki pisci hočejo le žaliti svoje žrtve, jih ponižati v očeh drugih ljudi, jim pripisovati vse podle lastnosti, omadeževati njih čast ter očrniti njih značaj, da padejo na ta način v spoštovanju drugih ljudi ter izgube svoje mesto v družbi.

Obrekovalec in sejalec strupa nima od tega niti najmanjšega dobička.

Kjer se pripete taki napadi pod plaščem anonimnosti v večjem obsegu, je treba pogosto uporabiti fine zvijače, da se prikrije povzročitelja ali povzročiteljico takih pisem in takoj tukaj hočemo pripomniti, da pripada dosti teh anonimnih piscev natolcevalnih pisem ženskemu spolu.

V številnih slučajih so ugotovili, da je oseba, ki je bila osumljena, da je pisala taka pisma, izjavila, da je sama dobila številna anonimna pisma, da odpravi s tem vsak sum, a sum je obstajal kljub temu še naprej. V številnih slučajih se je tudi opazilo, da so v istem času tudi prenehala prihajati taka anonimna pisma.

Neki newyorški list je pred kratkim priobčil precej obširen seznam manjših in večjih mest, v katerih se je pojavil v zadnjih par desetletjih ob tem ali onem, času tak škandal z anonimnimi pismi, ki se je obračal proti dotedaj spoštovanim ženskam, članom verskih občin, zakonskim parom, uspešnim trgovcem, duhovnikom in drugim ljudem in ki je ponavadi dvignil dosti prahu. —

Kot že rečeno so bili motivi dejanja pogosto skrajno čudni in nekatera teh pisem — kot se je pozneje izkazalo, — so pisale čisto mlade deklice. Ta pisma so bila thako polna vsakovrstnih svinjarij, spolnega značaja, da izprva ni bilo mogoče vrjeti, da so jih pisale mlade deklice, čeprav se je izkazalo, da je bila to istina.

V preje omenjenem listu se je navedlo mesta kot Brooklyn, Chicago, Philadelphijo, Washington in manjša mesta kot Easton, Pa.; Elizabeth, N. J.; Utica, N, Y. in druga, v katerih so anonimna sramotilna pisma od časa do časa vzdramila meščane, ki so uvedli uradne preiskave, da pridejo na sled piscem ali piscu. V večini slučajev so taka tajna natolcevanja prenehala, kakorhitro je doseglo javno ogorčenje višek, najbrž raditega, ker se je pisec pisem bal stroge roke pravice.

Treba pa je reči, da mora v takem slučaju priti škandal že do viška, predno dobi prizadeti toliko poguma, da stopi v javnost. Vsakdo se boji škandala ter se boji, da bi prišel njegov dobri sloves v zvezo z njim in naj se čuti še tako nedolžnim.

Proti ljubljanskemu sejmu.

Beograjski list "Balkan" prinaša nastopno notico: "Uprava ljubljanskega velikega sejma nas nadleguje s prošnjami za objavo raznih notic o ljubljanskem velikem sejmu. Bilo bi belje, da opuščamo brezplodna prizadevanja in da na sejem vabi le Koroščeve pristaše, ki hočejo nekako republiko pod pokroviteljstvom rimskega papeža, a ne Srbijance, ki imajo pametnejšega opravka nego podpirati prireditve onih, ki so se 18. marca izjavili proti narodnemu in državnemu edinstvu." Ljubljanski list "Jutro" dostavlja k temu: Ni na mestu, da se politični bojkot prenese na gospodarsko polje in se propagira gospodarski bojkot proti Sloveniji, zlasti ker je pretežni del slovenskih industrialcev in trgovcev orijentiran v jugoslovanski smeri in za edinstvo države, vendar pa nam ta notica pove, kam lahko vodi Slovenijo slovenski separatizem. Ako se v Srbiji gonja proti ljubljanskemu sejmu razširi, bosta naša trgovina in industrija izdatno občutili sadove Koroščeve politike. Upajmo le, da je bojkotni poziv "Balkana" med srbskimi listi osamljen.

IZPLAČILA v AMERIŠKIH DOLARJIH.

V Jugoslaviji —

se more izplačati dolarje le potnikom v Ameriko proti predložitvi od ameriškega konzula potrjenega potnega lista in ne več kot protivrednost od 3.000. — frankov, to je približno $200.— za enega potnika.

V slučaju, da naslovljenec za izplačilo dolarjev nebi mogel predložiti potrjenega potnega lista, dobi pošiljatelj lahko dolarje nazaj ali nam pa na novo naroči izplačati nakazani znesek v dinarjih.

Nadalje se nam zdi umestno pripomniti, da nikakor ne moremo priporočati pošiljati čeke v Jugoslavijo.

Splošno mnenje vlada, da se čeki, ki se glase na dolarje, tudi v dolarjih izplačajo, kar pa ni res, ker, kot že zgoraj omenjeno, je v Jugoslaviji od vlade pod kaznijo prepovedano izplačevati dolarje.

Tudi pošiljajo mnogi navadne ameriške čeke v domovino. Ti pa nikakor niso pripravni za ljudi na deželi, ker so banke oddaljene in izplačajo take čeke v dinarjih šele potem, ko dobe iz Amerike potrdilo, da so jim bili odobreni.

Onim, ki stanujejo na deželi in ne potujejo v Ameriko, je najbolje pošiljati denar navadnim potem v dinarjih, kateri se jim izplačajo na zadnji pošti brez neprilik.

Tudi za nabavo potnega lista — (posa) je najpripravneje poslati dinarje. Dokler namreč potni list ni potrjen od ameriškega konzula, ne more potnik dvigniti dolarjev. Stroške za razne listine in potni list se pa lahko plača tudi z dinarji.

V Italiji in zasedenem ozemlju —

lahko izplačamo dolarje vsakomur do poljubega zneska.

Vsled naraščujočih stroškov smo se morali odločiti prevrediti pristojbino za dolarska izplačila kakor sledi: Za izplačila do $25. računamo po 75 centov; od $25. naprej po 3%, to je po 3 cente od vsakega dolarja.

Na nakazilci naj bo vidno označeno: Izplačati v dolarjih.

Ta pristojbina je veljavna za dolarska izplačila v Jugoslaviji in Italiji.

FRANK SAKSER STATE BANK
82 Cortlandt St., New York City

SEVEROVA ZDRAVILA VZDRŽUJEJO ZDRAVJE

Za srbečo kožu rabite

SEVERA'S ESKO

Antiseptično mazilo

Priporočljivo za odpomoč pri zdravljenju srbečice in raznih kožnih bolezni.

CENA 50c

Vprašajte pri svojem lekarju.

W. F. SEVERA CO.
CEDAR RAPIDS, IOWA

POSEBNA RAZPRODAJA NAJBOLJŠIH IMPORTIRANIH HARMONIK ZA CENO, ZNIŽANO NA POLOVICO.

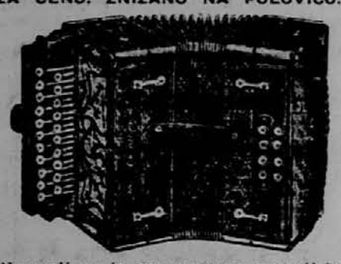

Napravljene iz prvovrstnega materijala, najnovejši modeli, izredno močne piščali, močna godba, neprodusni prvovrstni mehovi, krasni obodi.

Štv. 165. Navadna $35.00 harmonika. 3 vrste, 33 ključev, 12 basov. Posebna cena samo $16.50.

Štv. 89. Navadna $18.00 harmonika. 2 vrsti, 21 ključev, 8 basov. Posebna cena samo $8.95.

Štv. 67. Navadna $15.00 harmonika. 2 vrsti, 4 basi. Posebna cena samo $6.75.

Štv. 49. Navadna $9.00 harmonika. 1 vrsta, 10 ključev, 2 basa. Posebna cena samo $4.95.

Kupite sedaj in prištedite denar. Pošljite 50 centov z naročilom za pošiljalne stroške in plačajte za harmoniko, ko jo boste dobili. Popolno zadovoljstvo garantirano, ali pa vrnemo denar.

UNION SALES COMPANY, Dept. 231
15 S. DESPLAINES ST., CHICAGO, ILL.

Zračni ekspres London-Berlin.

Pred kratkim je bila otvorjena prva ekspresna zračna zveza med Londonom in Berlinom.

Zračni promet med obema stolicama je v rokah nemške akcijonarne družbe Aero-Lloyd in Daimlerove Aero-Limited. Zrakoplovi lete preko Amsterdama, Bremena in Hamburga. Prvi je odletel iz Londona ob 10.30 in se je spustil v bližini Berlina ob 7.45. Zrakoplov ima kabino za osem oseb.

NAZNANILO.

Slovensko Samostojno Bolniško Podporno Društvo za Greater New York in okolico priredi dne **27. maja svoj pomladanski**

IZLET

v Smithwoods Parku na Myrtle Ave. v Glendale, L. I. Prostora št. 28 in 29 sta določena za našo uporabo za celi dan. Pričetek je ob 9. uri zjutraj.

Tempotom vabimo posamezne rojake in rojakinje ter družine z otroci, da se tega izleta polnoštevilno udeleže. Preskrbljeno bo, da bo vsakdo zadovoljen. Dobilo se bo razna okrepčila za suha grla in prazne želodce. Dopoldne bo gostom na razpolago pravi domači goljaž s polento ali žganci, popoldne pa prave kranjske klobase s hrenom ter razna peciva, kakor krofi in petice. Za one, ki se radi zavrtè, bo pa igral naš sobrat vesele poskočnice na harmoniko.

Zato na veselo svidenje vsem v nedeljo 27. maja. Kdor ne bo izrabil te lepe prilike, mu bo potem gotovo žal, ko bo čul, kako je bilo prijetno. Stariši, pripeljite s seboj svoje otroke, da poskočijo po zeleni trati.

Za obilen poset se priporoča

(10,17,24—5) Odbor.

NAJNOVEJŠE SLOVENSKE ROLE ZA PIANO. Naročaje se pri: VICTOR LISJAK 6404 St. Clair Ave, Cleveland, O.

Mladi Vojaki	$1.00	Študenčku	$1.00
Bleški valovčki	$1.00	Tiha Luna	$1.00
Oj Hrvati, Oj Junaci	75c	Naprej	$1.00
Kaj ne bila bi vesela	$1.00	Zvezda	$1.00
Hej Slovani	$1.00	Vzem me s Seboj	75c
Mili Kraj	$1.00	Po Jezeru	$1.00

Slovenska Četvorka $1. — Note za Piano 30c komad.

: NAJVEČJA TRGOVINA in EDINA AGENTURA :
ZA CELO AMERIKO,
ZA NAJBOLJŠE VRSTE STAROKRAJSKE KOSE, — STRUŠKE MOTIKE IN DRUGO ORODJE. —

Kose, najboljše in najmočnejše, troje vrste, zvane, Moldouke, Turške in Balkan, dolgosti 26-28-30-32-34 palcev z rinko in ključem $2.50
Kose, druge, zvane Poleranke po $2.00
Malo ožje po $1.50
Kosišča na Kranjskem delana $1.75
Močneja za velike kose $2.00
Klepanje, troje vrste, po $1., $1.50 in $2.00
Bargomo brusi, izbrani, posebno veliki in najboljši 50c, — černi 75c
Oselniki, plehnati po 50c, — leseni 75c
Struške Motike, ročno kovane na Kranjsem $1.50, — večje po $1.75
Ako enkrat rabite te izvrstne motike, ne bote več hoteli ameriških.
Močne fabričke motike po $1.25
Srpi, lepi veliki po $1.00, — srpice (bralce) za plet ..... .75c
Starokrajske pile, plošnate 8 inč .. .50c
Ribežni za repo ribat po $1.25
Plankače za tesat, ročno kovane .. $6.50
Pošljite denar ali poštno nakaznico z naročnino. Napišite naslov samo. —

STEPHEN STONICH, : : : Chisholm, Minn.

Nadalje imamo v zalogi najkrasnejše LUBASOVE HARMONIKE, plankače, krasne cekarje. PRIDITE OSEBNO ALI PIŠITE PO CENIK.

POZOR!
Slovenci, Hrvati in Srbi,
ki potujejo skozi New York.

Ne pozabite na moj hotel, kjer dobite najboljša prenočišča in boste najbolj postreženi.

Čiste sobe z eno ali dvema posteljima. Prostor za 250 oseb. Domača kuhinja. Najnižje cene.

AUGUST BACH, 63 Greenwich St., New York

NOV NASLOV

Uradne ure: Vsaki dan 11. do 2. V pon., sredo in soboto zvečer od 7. do 8:30.

DR. JOSEPH V. GRAHEK

EDINI SLOVENSKI ZDRAVNIK V PITTSBURGHU.

303 American State Bank Bldg.,
600 Grant St., at Sixth Avenue, Pittsburgh, Pa.

SOSEDNJA HIŠA.

A. C. GREEN. Za "Glas Naroda" prevel G. P.

13 (Nadaljevanje.)

Vsi so gledali presenečeno in coroner, ki je uganil misli množice, je vprašal še enkrat:

— Več kot deset minut?

Zdravnik je nekaj časa pomišljal ter rekel nato odločno:

— Da, več kot deset minut.

Ta izjava je pomenjala praveat udarec zame. Tedaj pa mi je padlo v glavo, kar mi je razkrila ura. Niti zganila se nisem. Naučila sem se obvladati se.

— Ta izjava je povsem nepričakovana, — je izjavil konečno coroner. — Kakšne razloge imate za to svoje domnevanje?

— —Povsem navadne, splošno običajne pri zdravnikih. Premalo je bilo krvi, da bi mogle nastati rane le par trenutkov po smrti. Rane so bile številne in težke. Uliti bi se morala cela reka krvi. Prvi sum me je navdal, ko sem zapazil tako malo krvi. To se je zgodilo, še predno sem zapazil smrtonosno poškodbo.

— Da, sedaj razumem, zakaj ste zahtevali drugega zdravnika, predno so odpravili truplo.

— Seveda. Hotel sem, da še nekdo drugi potrdi mojo sodbo v tako važnem slučaju.

— Kako se glasi ime tega drugega zdravnika?

— Dotkor Campbell. Stanuje na Lexington Ave., št. 100.

— Ali je ta gospod navzoč?

— Da.

— Dobro. Zaslišal ga bom pozneje. Vi izjavljate torej, da so vaši zaključki povsem verodostojni ter odgovarjajoči resnici?

— Gotovo.

Precej dolg odmor je sledil tem besedam. Konečno pa je coroner zopet pričel s svojim zaslišavanjem:

— Vsled vaše izjave je postala cela afera še bolj zapletena. Ne smemo pa izgubiti poguma. Prosim vas le še za pojasnilo, če ste zapazili na truplu kaka znamenja, ki bi lahko dovedla do identifikacije?

— Na levem kolenu sem našel malo brazgotino.

— Opišite mi to brazgotino.

— To je brazgotina kot jo povzroča opeklina. Dolga je in ozka ter sega do nogi navzgor.

— Ali ste koga opozorili na to brazgotino?

— Da, pokazal sem jo gospodoma Gryce-u, detektivu ter svojemu tovarišu. Tudi Mr. Howard Van Vurnamsa sem obvestil o tem.

— Zakaj ste sporočili to ravno Mr. Howard Van Burnamsu?

— Mr. Gryce me je prosil za to. Družina Van Burnams se je bala, da je to mogoče truplo žene Howarda, ki je en dan poprej zapustila dom svojega moža.

— In je Van Burnams priznal, da je imela njegova žena slično brazgotino?

— Rekel je, da je imela slično brazgotino, a v mrtvi ni mogel spoznati svoje žene.

— Ali je videl brazgotino?

— Ne, ni je hotel pogledati.

— Ali ste ga pozvali, naj si jo ogleda?

— Da, a rekel je, da se ne zanima za to.

Zopet je prekinil coroner svoje zaslišanje, predno je nadaljeval. Od vseh strani je čul mrmranje.

— Gospod doktor, — je rekel coroner, ko je šum nekoliko polegel, — ali ste si ogledali barvo las?

— Lasje so svetlo-rjavi.

— Ali ste odrezali šop? Ali ga nam morete pokazati?

— Da, Mr. Gryce me je pozval, naj storim to. Odrezal sem dva šopa. Enega je vzel on in drugi je tukaj.

Zdravnik je izročil coronerju šop las. Coroner je javno, v navzočnosti vseh, pritrdil na šop uradno etiketo. Da prepreči vsako zmoto, je pojasnil svoje postopanje. Nato je položil šop las na mizo ter se še enkrat obrnil proti zdravniku:

— Gospod doktor, hvaležni smo vam za vaše važno pričevanje. Kar imate brez dvoma dosti posla, vas nočem še nadalje zadrževati. Dr. Campbell naj stopi naprej.

Nova priča je potrdila izpvedi prejšnje. Vsled tega je bilo ugotovljeno, da je padla omara šele dalj časa po smrti umorjene na truplo ter ga zdrobila.

Zame je bila glavna stvar izvedeti sedaj, ob kateri uri se je omara preobrnila in če se bodo spomnili ure.

Deseto poglavje.

Očividno ne, kajti naslednje besede coronerja so bile:

— Miss Amelia Butterworth.

Moj nastop so pozdravili navzoči z radovednimi, napol zaničljivimi pogledi in še predno sem mogla razmišljati o vsem tem, se je pričelo moje zaslišavanje.

Kar sem izpovedala, je čitateljem že znano in vsled tega hočem navesti le par zadnjih vprašanj, naslovljenih name.

Coroner me je vprašal, kako je izgledal par, katerega sem videla stopiti v hišo Van Burnamsovih. Nato pa je hotel vedeti, če se je ženska kaj obotavljala ali če je prišla prostovoljno v hišo.

Odgovorila sem:

— Ni se obotavljala. Pohitela je naravnost po stopnjicah navzgor.

— In moški?

— Ta je bil manj živahen. To pa ničesar ne dokazuje. Mogoče je bil starejši.

— Tukaj ne rabimo nikakih domnevanj, Miss Butterworth. Mi hočemo dejstva. Ali veste, da je bil starejši?

— Ne, gospod.

— Kako velik je bil?

— Srednje visokosti. Bil je vitke postave in dobro raščen. Obnašal se je kot kavalir. To lahko trdim zanesljivo.

— Ali mislite, da bi ga mogli spoznati, če bi ga videli?

Pomišljala sem se, kajti vedela sem, da je cela dvorana z napeto pozornostjo pričakovala mojega odgovora. Ozrla sem se proti vratom, za katerimi sem domnevala Van Burnamsove in zapazila sem pri tem, da so se tudi drugi ozirali v dotično smer. Uvidela pa sem takoj, da ni bil moj pogled pravičen, ker bi drugače lahko obrnil sum na povsem nedolžnega človeka. Hitro sem se vsled tega obrnila proti občinstvu ter izjavila z največjim povdarkom:

(Dalje prihodnjič.)

Na pot v domovino.

S posredovanjem tvrdke Frank Sakser State Bank so odpotovali v staro domovino:

S parnikom La Savoie
5. maja:

Frane Fisoher iz Mount House, Nev., v Selnico ob Dravi.

S parnikom President Wilson
10. maja:

Terezija Švere z otroci iz Chicago, Ill., v Loko pri Mengšu.

Aleksander Zabric iz Dunlo, Pa, v Tomaj.

Frane Skočaj iz Lackawanna, N. Y., v Materijo.

Ivan Šuštaršič iz Cornwall, Pa., v Gradac.

Anton Boh iz Dodson, Md., v Višnjo goro.

Josip Babuder iz Lachawanna, N. Y., v Materijo.

Anton Dular iz Cleveland, O., v Kostanjevico.

Anton Bambič iz Cornwall, Pa., Jernej.

Ivan Istenič iz Cleveland, O., v Cerkovsko vas.

Lina Stančič z otroci iz South Bethlehem, Pa., v Križevce.

S parnikom Majestic
12. maja:

Milan Eror, iz Johnstown, Pa., v Kutinjo.

S parnikom Paris
16. maja:

Alojizij Skulj iz New York City v Ljubljano.

Štefan Govže iz Chicago, Ill., v Ribnico.

Anton Marn iz Chicago, Ill., v Ljubljano.

Janez Tomšič iz Gilbert, Minn., v Dobrepolje.

Franc Meglič s soprogo iz Corona, New York, v Strahomer.

Terezija Kastelic iz Brooklyn, New York, v Stopiče.

Jakob Čerin iz Clarksburg, W. Va., v Davče.

Amalija Šubelj iz New York City v Jarše.

Franc Mičelj s soprogo iz Seminole, Pa., v Višnjo goro.

Anton Čretnik iz Dover, N. J., v Petrovče (Celje).

Lenica Kaplja iz New York City na Vir.

Marija Kastelic iz Cleveland, Ohio, v Sostro.

Franc Grašič iz Little Falls, N. Y., v Hoče.

Jožef Štupar z družino iz Cleveland, Ohio, v Stično.

Nikola Karin iz Whiting, Ind., v Vinico.

Ivana Pust iz Cleveland, Ohio, v Sodražico.

Pavla Blasko z otroci iz Cleveland, Ohio, v Celje.

Ivan Čamloh iz South Chicago, Ill., v Radeče.

Ivan Voglar iz Noble, Ohio, v Naklo.

Janez Šmajd iz South Chicago, Ill., v Kranj.

Janez Knap iz Hollidaysburg, Pa., v Rakitno.

Janez Novak iz Johnstown, Pa., v Št. Lovrenc.

Vid Gračner iz Broughton, Pa., v Planino.

Janez Kobilšek iz Mullkeytown, Ill., v Moravče.

Neža Baje iz Hilliards, Pa., v Sv. Jurij ob Ščavnici.

Štefan Ivančan iz Buffalo, N. Y., v Orle.

Janez Notar iz Reliance, Wyo., v Puštal.

Cecilija Štefančič s sinom iz New York City v Podrečje.

Ivan Šmale iz Clinton, Ind., v Novo mesto.

Louis Metelko s sinom iz Indianapolis, Ind., na Rako.

Ana Štirn z otroci iz Chicago, Ill., v Topalče.

Frane Treven iz Avella, Pa., v Rovte pri Logatcu.

Anton Rebšel iz Indianapolis, Ind.

Blaž Lipovac iz Domopolis, Ala., v Prezid.

Albin Novak iz Claridge, Pa., na Taceu.

Frane Poje iz Rockwood, Pa., v Babno polje.

Frane Meden iz Poposia, Wyo., v Bezuljak.

Janez Lakšan z družino iz Fairpoint, Ohio, v Postojno.

Eliza Kravanja iz Yukon, Pa., v Bovec.

Ivana Čolarek iz Brooklyn, N. Y., v Rihenberk.

Frančiška Vreček z otroci iz Chicago, Ill., v Rodico.

S parnikom France
23. maja:

Jakob Golobič iz Crested Butte, Colo., v Semič.

Štefan Slavec z družino iz Delagua, Colo., v Knežak.

Smrt ruskega publicista.

V Levanti v Italiji je umrl ruski romancier, feljtonist in kritik Aleks. Vasiljevič Amfiteatrov.

PREŽIVITE POČITNICE NA DEŽELI!

Kdor hoče preživeti svoje počitnice med svojimi ljudmi, popolnoma na deželi, naj pride **v Dover** v New Jersey. To velja prav posebno za rojake iz New Yorka in okolice. Skrbljeno je za vse udobnosti. Sobe so zračne in hiša je opremljena z elektriko. S hrano bo brez dvoma vsak zadovoljen, ker je obilna in po domače skuhana. Tudi bo prilika za kopanje na prostem, kajti kopanje poveča vrednost bivanja na deželi. Kraj leži 900 čevljev nad morjem ter ni vsled tega opaziti one mokre in neznosne soparne vročine, kot jo morajo premašati ljudje v neposredni bližini morja v poletnih mesecih. Za vse nadaljne informacije in podrobnosti se obrnite na: **John Podboršek-a,** Centre Grove Road, Box 73, Dover, N. J.
Telefon: 883 R, Dover, N. J.

NAZNANILO.

Naš stari zastopnik **JANKO PLEŠKO,** ki je svoječasno potoval za naš list, se radi slabega zdravja zdaj stalno nahaja na **6104 St. Clair Ave., Cleveland, O.** Pobira naročnino za Glas Naroda ter knjige in daje pojasnila o vsem, kar spada v naš posel. Rojakom ga toplo priporočamo.

Uprava Glasa Naroda.

Kako se potuje v starikraj in nazaj v Ameriko.

VELIKE ugodnosti za potnike je, da je natanko poučen o potnih listih, prtljagi in drugih stvareh, ki so v zvezi s potovanjem. Vsled dolgoletne izkušnje nam je mogoče o vsem tem dati točna pojasnila.

Priporočamo vedno tudi samo najboljše parnike, ki imajo kabine v III. razredu.

Ako ste se namenili potovati v stari kraj, nam pišite ker to to v Vaše korist.

Tudi oni, ki še niso ameriški državljani, smejo potovati v stari kraj na obisk in jim je dovoljeno vrniti se. Na želje dajemo vsakemu tozadevna pojasnila.

Kdor želi dobiti sorodnike ali znance iz starega kraja, naj nam pišite za navodila, kajti število priseljencev je omejeno.

Za potne stroške izplačuje po našem naročilu Jadranska banka tudi v dolarjih.

Frank Sakser State Bank
82 Cortlandt Street New York
Glavno zastopstvo Jadranske banke.

ROYAL MAIL

Pooblaščena od jugoslovanske vlade.
Hitra, direktna služba med
New York – Cherbourg – Hamburg
z novimi, velikimi, vsečetrtnimi "O" parniki. Moderni v vsedosirih. — Poglejte odplutja.
"OHIO", "ORCA", "ORDUNA", "ORBITA"

V Evropo: II	III	CENE	Iz Evrope: II	III
$130 in več	$102.50	Ham'g	$130. in več	$102.50
$125 in več	$ 90.00	Cherb'g	$125. in več	$100.00
.....	$106.25	Zagreb	.....	$105.00

Skoslekra privatne kabine v tretjem razredu.
VAŽNO: Ne izgubljajte časa z nakupom tiketov za vaše sorodnike v Evropi. Nova kvota prične 1. jul. Za navodila vprašajte pri lokalnih agentih ali pri
ROYAL MAIL STEAM PACKET COMPANY
26 Broadway New York City

NAPRODAJ POSESTVO

v vasi Selo hšt. 4, pošta Sv. Križ pri Kostanjevici, Dolenjsko. Zidana hiša in hlev, leseni svinjaki, vse z opeko krito; sadni vrt, njive, travniki, vinogradi in 2 gozda, vse v dobrem stanju; pod, senica, kozolec, kašča in klet s slamo krito in zidanca. Kdor resno misli kupiti, naj vpraša lastnika Frank Enčimer, 9617 Ewing Ave., South Chicago, Ill. (24&31—5)

NAZNANILO IN PRIPOROČILO

Naročnikom "Glas Naroda" v državi Wisconsin naznanjamo, da jih bo obiskal naš potovalni zastopnik

Mr. Joseph Smalcel,

ki je pooblaščen pobirati naročnino za naš list. Zato prosimo rojake, da mu bodo kolikor mogoče naklonjeni. **Upravništvo**

NAZNANILO IN PRIPOROČILO

Cenjenim naročnikom "Glas Naroda" v državi Ohio naznanjamo, da jih bo obiskal naš potovalni zastopnik

Mr. ANTON SIMČIČ,

kateri je pooblaščen nabirati naročnino za naš list, zatoraj prosimo rojake, da mu bodo kolikor mogoče naklonjeni.

Slovenic Publishing Co

VLAHOV

ŽELODČNA GRENČICA

Dobi jo in opravlja v steklenice v ZADRU (Dalmacija) od leta 1861 ROMANO VLAHOV

Naprodaj po vseh Lekarnah, delikatesnih in grocerijah.

Edini agenti za Združene države.

V. LANGMANN, Inc.
97-99 Sixth Ave., Dept. A. New York, N. Y

RAVNOKAR JE IZŠLA
NAJVEČJA ARABSKA SANJSKA KNJIGA

Najnovejša ilustrovana izdaja
Vsebuje 208 strani.
Cena s poštnino $1.—

SLOVENIC PUBLISHING CO.
82 Cortlandt Street.
New York City, N. Y.

Kretanje parnikov - Shipping News

28. maja:
Homeric, Cherbourg, Pres. Roosevelt, Cherbourg in Bremen.

29. maja:
Mauretania, Cherbourg; Reliance, Cherbourg in Hamburg; Canopic, Cherbourg; Bremen, Bremen.

30. maja:
Lapland, Cherbourg.

31. maja:
Rochambeau, Havre; Finland, Cherbourg in Hamburg; Bayern, Hamburg.

2. junija:
Majestic, Cherbourg; La Savoie, Havre; Ohio, Cherbourg in Bremen; America, Cherbourg in Bremen; New Amsterdam Boulogne.

5. junija:
Berengaria, Cherbourg; Colombo, — Genoa.

6. junija:
Paris, Havre; St. Paul, Cherbourg; Pres. Fillmore, Cherbourg in Bremen; Albania, Cherbourg in Bremen.

7. junija:
Laconia, Cherbourg in Hamburg.

9. junija:
Olympic, Cherbourg; Orbita, Cherbourg in Hamburg; Pres. Harding, Cherbourg in Bremen; Veendam, Boulogne.

11. junija
Hannover, Gremen.

12. junija:
Aquitania, Cherbourg; Resolute, Cherbourg in Hamburg.

13. junija:
Belgenland, Cherbourg; France, Havre; Pres. Van Buren, Cherbourg in Bremen. Argentina, Trst.

14. junija:
Minnekahda, Cherbourg in Hamburg; Thuringia, Cherbourg in Hamburg.

16. junija:
Homeric, Cherbourg; Orca, Cherbourg in Hamburg, Pres. Arthur, Cherbourg in Bremen; Rotterdam, Boulogne.

19 junija:
Mauretania, Cherbourg; Pittsburgh, Cherbourg.

20. junija:
Seidlitz, Bremen; Zeeland, Cherbourg; Conte Rosso, Genoa; Pres. Polk, Cherbourg in Bremen.

21. junija:
Roussillon, Havre; Kroonland, Cherbourg; Mount Carrol, Cherbourg in Hamburg.

23. junija:
Majestic, Cherbourg; Lafayette, Havre; Geo. Washington, Cherbourg in Bremen; Volendum, Boulogne.

26. junija:
Berengaria, Cherbourg; Reliance, Cherbourg in Hamburg; America, Genoa.

27. junija:
Paris, Havre; Lapland, Cherbourg; York, Bremen; Pres. Garfield, Cherbourg in Bremen.

28. junija:
Tyrrhenia, Cherbourg in Hamburg; Manchuria, Cherbourg in Hamburg; Hansa, Cherbourg in Hamburg.

30. junija:
Tuscania, Reka; Olympic, Cherbourg; Conte Verde, Geno; Saxonia, Cherbourg; Ryndam, Bolougne; Chicago, Havre; America, Cherbourg in Bremen.

1. julija:
Bremen, Bremen.

3. julija:
Canopic, Cherbourg in Bremen.

4. julija:
Leviathan, Cherbourg; France, Havre, St. Paul, Cherbourg.

5. julija:
Finland, Cherbourg in Hamburg; Pres. Adams, Cherbourg in Bremen; Mount Clinton, Cherbourg in Hamburg.

7. julija:
Pres. Wilson, Trst in Dubrovnik; Giulio Cesare, Genoa; Rochambeau, Havre; Homerica, Cherbourg; Ohio, Cherbourg in Hamburg; Pres. Roosevelt, Cherbourg in Bremen; Muenchen, Bremen.

French Line
Compagnie Générale Transatlantique

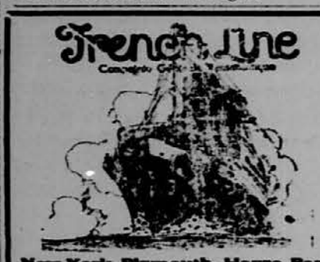

New York, Plymouth, Havre, Paris
FRANCE 13. juni.; 4. juli.; 25. juli.
PARIS .... 6. juni.; 27. juni.; 18. juli.
LAFAYETTE 23. junija; 4. avgusta
New York, Havre, Paris
SUFFREN .....26. maja
ROCHAMBEAU .....31. maja
CHICAGO .....2. junija
ROUSSILON .....21. junija
New York, Vigo (Spain), Bordeaux
LA BOURONNAIS ..... 9. junija
Pišite za navodila lokalnim agentom ali na glavni urad:
19 STATE STREET, NEW YORK

Utopljenko so našli

dne 16. aprila zjutraj pri Majdičevem mlinu v Spodnji Hudinji pri Celju. Komisija je dognala da je dekle neka Ana Raušer iz Trnovelj. Skočila je v vodo na veliko soboto zvečer, ker se je skregala s svojimi domačini.

COSULICH LINE
Naravnost v Jugoslavijo
Edino direktno spomladno odplutje
ARGENTINA—enoten razred—13. juni
PRESIDENTE WILSON ... 7. julija
Otvoritvena vožnja znanega
MARTHA WASHINGTON . 21. julija
v Dubrovnik ali Trst $102.50 in $5.
Železnina v notranjost zmerna. Nobenih viz-rev. Vprašajte pri bližnjem agentu ali pri
PHELPS BROS. & CO., 2 West St., N. Y.

Harmonike

Ako želite imeti res dobro in troelno slovensko, nemško ali kromatično harmoniko, obrnite se na znano tvrdko za pojasnilo ali pa pridite osebno.

LUBASOVE

Harmonike vseh vrst imam tudi v zalogi in sem edaj edini zastopnik teh. Pišite po cenik.

Se vam uljudno priporočam.

Anton Mervar
6021 St. Clair Avenue Cleveland, O.

ROJAKI, NAROČAJTE SE NA 'GLAS NARODA', NAJVEČJI SLOVENSKI DNEVNIK V ZDRUŽENIH DRŽAVAH

Testament.

Vsak človek, pa najsibo še tako mlad in zdrav, ki poseduje kolikaj premoženja, bi moral napraviti testament. S tem bi prihranil veliko nepotrebnih stroškov svojim starišem, ženi ali otrokom. Testamente, kakor tudi pooblastila, kupne pogodbe, pobotnice, dolžna pisma in prošnje za dopremo svojcev iz starega kraja, izdeluje še vedno in najbolj pravilno

ANTON ZBAŠNIK
Slovenski Notar

Room 206 Bakewell Bldg.,
(Nasproti okrajne sodnije)
PITTSBURGH, PA.

DR. LORENZ

642 Penn Ave., PITTSBURGH, PA.
EDINI SLOVENSKO GOVOREČI ZDRAVNIK
ŠPECIJALIST MOŠKIH BOLEZNI.

Moja stroka je zdravljenje akutnih in kroničnih bolezni. Jaz sem že zdravim nad 25 let ter imam skušnje v vseh boleznih in ker znam slovensko, zato vas morem popolnoma razumeti in spoznati vašo bolezen, da vas ozdravim in vrnem moč in zdravje. Skozi 25 let sem pridobil posebno skušnjo pri ozdravljenju moških bolezni. Zato se morete popolnoma zanesti na mene, moja skrb pa je, da vas popolnoma ozdravim. Ne odlašajte, ampak pridite čimprej.

Jaz ozdravim zastrupljeno kri, mehurje in lice po telesu, bolezni v grlu, izpadanje las, bolečine v kostih, otrdrane; oslabelost, živčne in bolezni v mehurju, ledjih, jetrah, želodcu, revmatizem, katar; zlato žilo, naduha itd.

Uradne ure: V ponedeljek; sredo in petek od 9. dopoldne do 5. popoldne; v torek, četrtek in sobota od 9. dopoldne do 8. zvečer; v nedeljah in praznikih od 10. dopoldne do 2. popoldne.

TUKAJ SO!

Nove prave glasne Victor Slovenske plošče smo dobili v našo zalogo, vse so po 75c komad. Dalje imamo Nemške in Češke valcerje, polke, šotiše in marše. Imamo tudi krasne Victor glasne pristne gramofone: cena je od $25.00 do $480.00. Pišite nam še danes po brezplačni cenik.

72206 Al' me boš kaj rada imela? Oj, ta Polončica.
72207 Ljubica moja kaj si storila. Otok Bleški.
72208 Oj, ta vojaški boben. Pobič sem star še le 18 let.
72210 Mila mila lunica. Slepec.
72231 Oj, zlata Vinska Kaplja ti. Povsod me poznajo.
72232 Som šla na planince. Sem Slovenska Deklica.
72321 Štajerska — Valček. Pomladanski dan — Polka.
72399 Razpodite se megličice. Tam kjer Lunica.
72429 Krščenci. Angel sveti z neba doli.
72472 Na planinah solnce sije. Barčica po morju plava.

Pazite na to varnostno znamko.

72527 Domovini. Moj dom.
72514 Prišla bo spomlad. Odpri mi kamrico.

KAR JE GLAVNO — za poštnino pošljite 25c več da blago takoj odpošljemo. Če pa želite po Expresu pošiljatev, tedaj plačate Express ko blago dobite tam.

IVAN PAJK
Victor in Columbia Dealer
24 MAIN STREET CONEMAUGH, PA.

Potrebna knjiga za pravilno priučenje angleškega jezika, z navveti kako postati ameriški državljan.

Slov.-Angleška Slovnica

Obsega sledeče:

Prvi del: GLASOSLOVJE.
Drugi del: OBLIKOSLOVJE.
Tretji del: VAJE.
Četrti del: POGOVORI IZ VSAKDANJEGA ŽIVLJENJA.
Peti del: SLOVEN.-ANGLEŠKI BESEDNJAK.
Šesti del: VPRAŠANJA IN ODGOVORI katere mora znati vsakdo pri nabavi državljanskega papirja.

Vse angleške besede so navedene, kako se pišejo in kako se pravilno angleško izgovore. Iz te knjige je mogoče vsakemu priučiti se angleščine brez učitelja.

Knjiga je trdo vezana, vsebuje 250 strani. cena s poštnino **$1.50**

Slovenic Publishing Company
82 Cortlandt Street : : New York, N. Y