8554 A 60100200
OSREDNJA KNJIŽNICA
P.P.126
66001 KOPER

PRIMORSKI DNEVNIK

Poštnina plačana v gotovini. Abb. postale I gruppo. Cena 200 lir. Leto XXXIV. Št. 37 (9949). TRST, torek, 14. februarja 1978

PRIMORSKI DNEVNIK je začel izhajati v Trstu 13. maja 1945, njegov predhodnik PARTIZANSKI DNEVNIK pa 26. novembra 1943 v vasi Zakriž nad Cerknim, razmnožen na ciklostil. Od 5. do 17. septembra 1944 se je tiskal v tiskarni «Doberdob» v Govcu pri Gorenji Trebuši, od 18. septembra 1944 do 1. maja 1945 v tiskarni «Slovenija» pod Vojskim pri Idriji, do 8. maja 1945 pa v osvobojenem Trstu, kjer je izšla zadnja številka. Bil je edini tiskani partizanski DNEVNIK v zasužnjeni Evropi.

S SKUPŠČINE SINDIKALNIH DELEGATOV V RIMU

DELAVCI ZAHTEVAJO, NAJ SE VLADA BORI ZA ODPRAVO BREZPOSELNOSTI

V Italiji dva milijona brezposelnih - Nova splošna stavka neizbežna, če nastajajoča vlada ne bo sprejela stvarnih obvez in jih uresničila - Živahna razprava o Macariovem poročilu

RIM — Verjetno je delavska skupščina, ki se je pričela včeraj v kongresni palači EUR, dogodek, o katerem se bo še dolgo govorilo. Sklepi skupščine pa bodo vsekakor predstavljali zgodovinski zasuk v sindikalni strategiji in taktiki zadnjih desetletij. Kajti prvič po dolgih letih postavljajo sindikalni voditelji delavskim delegatom vprašanje o skupni odgovornosti za usodo gospodarskega sistema in obenem za usodo dveh milijonov brezposelnih.

Cilj bodoče vladne politike mora biti polna zaposlitev, skratka, neizprosen boj proti pojavu brezposelnosti. Ker pa preživlja Italija globoko gospodarsko krizo mora vlada osredotočiti vsa razpoložljiva sredstva v produktivne investicije. Obenem pa morajo tudi delavci izpolniti svojo dolžnost: stisniti bodo morali pas in se odpovedati tudi nekaterim pridobitvam zadnjih let.

Razumljivo je, torej, da je sindikalna federacija, točneje njeno vodstvo moralo preveriti na več kot desettisoč delavskih skupščinah v tovarnah in mestih vzdušje, prepričati in morala najbolj vročekrvne stroker posameznike, obenem pa je morala predstaviti svoj gospodarski program kot «ultimat» vladi, sicer razčlenjena pogajanja o tem širokem načrtu (za katerega trdi, da je samostojna odločitev sindikalnega gibanja in torej ga ne gre zamenjati s «socialnim paktom») bila začetek odstopanja.

Prav tako je razumljivo, da v kongresni dvorani EUR ni vladalo navdušenje: problemi, s katerimi se delavska skupščina (nad delegatov) so preresni in ne dajejo duška nikakršnemu triumfalizmu.

Poročilo, 51 tipkanih strani dolgo, je prebral zbranim sindikalnim delegatom tajnik CISL Luigi Macario. Govoril je skoraj dve uri, brez vsake retorike in na koncu je žel aplavz. Pač pa se je takoj začela diskusija, ki bo trajala še dva dni, ko bodo predvidoma spregovorili tudi ostali člani zveznega tajništva in med njimi predvsem Luciano Lama (CGIL) ter Giorgio Benvenuto (UIL).

Vlada in stranke, ki jo snujejo, morajo vedeti, da je sodelovanje sindikata pri reševanju gospodarske krize odvisno od tega, ali bo pripravljena sprejeti temeljne smernice sindikalnega gospodarskega dokumenta in posebej podrediti vse svoje napore in ukrepe cilju polne zaposlitve vseh razpoložljivih delovnih sil. To je v uvodu poudaril Macario, ki je tudi pribil, da namerava sindikalno gibanje razviti ob teh vprašanjih razvejano in živahno dejavnost in zagrozil vladi, da bo — v primeru da bi ne sprejela teh smernic — splošna stavka neizbežna. «Ne bomo odlašali niti čakali na beli sever,» je dejal Macario in pri tem rekel, da si sindikat ne bo prizadeval zrušiti vlado, čeprav bi to pomenilo razpust parlamenta in nove volitve.

Za tako gospodarsko načrtovanje in investicije, ki naj zagotovijo predvsem množično zaposlovanje rezervnih delovnih sil je potrebno tudi, da sindikat nalije čistega vina k vprašanju «mobilnosti» in mezdne politike. Prav ta del Macariovega poročila, ki je najbolj boleč, pa je sprožil med delegati nemalo pomislekov in sprožil val popravkov, ki jih bo proučila posebna komisija ter jih po predhodni razpravi, vključila v zaključni dokument skupščine.

Glede «mobilnosti» delovne sile je Macario poudaril, da je sindikat pripravljen sodelovati, vendar pod pogojem, da to ne pomeni novega izgona delovne sile iz proizvodnje, pač pa obratno, spremembo značaja iz neproduktivnih v proizvodne veje gospodarstva.

Za mezdno politiko pa je Macario dejal, da je sindikalno gibanje pripravljeno omejiti mezdne zahteve in predvsem tiste, ki bi kakorkoli vplivale na ceno proizvodov, obenem pa povezujejo to pripravljenost z možnostjo splošne reforme mezdnega sistema v Italiji.

V razpravo je poseglo več sindikalistov in delegatov z baze. Iz njihovih razprav, tudi kritičnih prispevkov, jasno izhaja, da se večina delegatov zaveda splošne odgovornosti, ki bremeni delavski razred, obenem pa je pri vseh prisotna zavzetost za avtonomijo sindikalnega gibanja. V tem smislu so mnogi napovedali popravke, Macariovo pa je zavrnil samo sindikalist Giovannini (CGIL), ki pripada PDUP.

Skupščini sindikalnih delegatov je uvodnik posvetilo republikansko glasilo, ki poziva k «socialnemu paktu» in še večji strogosti.

Kot zanimivost naj še navedemo, da so delegati zaključili večerna dela s projekcijo petih nadaljevanj televizijske oddaje «Vroča jesen», ki jo je revija «Europeo» odkupila od televizije, slednja pa od ... Film je ponudil sindikalni skupščini tudi ravnatelj RAI Bertè, vendar njegove ponudbe niso vzeli v poštev zaradi polemik, ki so nastale v dnevi, ko se je razvedelo, da je RAI, kljub protestom sindikalistov, uničila arhivski material o sindikalnih bojih jeseni leta 1969. (st.s.)

Sodnik vrnil Baroneju potni list

MILAN — Na zahtevo zagovornikov je sodnik Ovilio Urbisci včeraj vrnil potni list Mariu Baroneju, bivšemu poverjenemu upravniku zavoda Banco di Roma. Barone, ki je bil aretiran pred nedavnim v okviru preiskave o bankrotu Micheleja Sindone, je bil pred nekaj dnevi izpuščen začasno na prostost.

RIM — Od jutri bo cestnina na vseh italijanskih avtocestah za 20 odstotkov višja. Jutri bo namreč stopil v veljavo odlok o podražitvi, ki ga je sprejelo cestno podjetje ANAS v pričakovanju, da parlament z zakonom celotno preosnuje sistem cestnine.

Zaporni nalog za Arcainija še veljaven

RIM — Sodnik Giuseppe Pizzutti, ki vodi preiskavo o delovanju bančnega zavoda Italcasse, je včeraj zavrnil zahtevo bivšega glavnega direktorja zavoda, naj prekliče zaporni nalog, ki ga je podpisal zanj. Sodnik je v utemeljitvi ukrepa med drugim poudaril, da naloga ne more preklicati, dokler se Arcaini skriva. Zagovornik bančnika je napovedal priziv kasacijskemu sodišču.

ASUNCION — Generala Alfreda Stroessnerja so na nedeljskih volitvah v Paragvaju že šestič zapovrstjo izvolili za predsednika države, njegova stranka «Colorado» pa si je zagotovila dve tretjini mest v poslanski zbornici in senatu.

ANDREOTTI JE KONČNO SESTAVIL PROGRAM

Prvi manevri struj KD za sestavo nove vlade

KPI o delovanju vladne večine in strukturi ministrskega sveta

RIM — Zdi se, da je poverjeni predsednik vlade Andreotti vendarle sestavil osnutek vladnega programa in ga bo v najkrajšem času izročil predstavnikom strank. Iz prvih vesti (kajti strokovnjaki posameznih strank več ali manj že poznajo dokument) naj bi Andreotti iz programa črtal skoraj vse sporne točke in vanj vključil samo smernice, glede katerih se strinjajo vsi. Nekateri so že komentirali, da to ni čas za «nojevsko politiko», saj zatiskanje oči pred najbolj zapletenimi problemi ne pomeni, da jih bo mogoče vsekakor rešiti, brez tega pa bi tudi program bil brezpredmeten.

Andreotti namerava vsekakor počakati, da se zaključi sindikalna skupščina, nato pa bo začel zaporedje neformalnih dvostranskih srečanj s strankami nastajajoče vladne večine. S tem v zvezi velja vsekakor omeniti mnenje komunista Natte, ki je odločno zavrnil zamisel, da bi dvostranska srečanja lahko bila osnova za oblikovanje «programske večine». Po mnenju predsednika poslanske skupine KPI je sedaj potrebno, da zastopniki vseh strank večine sedejo za isto mizo in skupaj pretresejo program ter strukturo vlade. V nasprotnem primeru bi se iz dvostranskih srečanj izcimila nova «packarija», ko bi se vlada z vsako stranko obvezala drugače.

Natta tudi meni, da nima smisla govoriti o neki izredni koncesiji, ko bi se oblikoval «odbor garantov», v katerem bi bili načelniki večinskih strank. Gre pač za ustaljen sistem oblikovanja klasične vladne večine, meni Nata. Ta nastane na osnovi predhodnega dogovora o programu in vladi, potrdi jo skupno glasovanje o nekem dokumentu ter zaupnice vladi v parlamentu, izraža pa se z rednimi posvetovanji načelnikov parlamentarnih skupin, katerih naloga je, da nadzorujejo izvajanje dogovorjenega programa in predhodno oblikujejo smernice za dejavnost vlade.

To je mnenje komunistov. V KD pa so se že začeli «veliki manevri» med posameznimi strujami, ki so bile v zadnjih treh desetletjih navajene z lekarniško tehtnico sestavljati ministrski svet.

V okvir teh manevrov očitno spada vest, ki so jo najprej razširili, nato pa demantirali, češ da je Piccoli zahteval vstop v vlado (obrambno ministrstvo). Demanti je tako kategoričen, da o njem skoraj ne kaže dvomiti. Dejansko pa se zdi, da zahtevajo «dorotejci» večji vpliv v vladi in da hočejo predvsem zaščititi nekatere ministre, ki niso po godu komunistom in socialistom. Med temi predvsem Donat Cattin, Bisaglia, Vittorino Colombo in Lattanzio. Govori se tudi, da se dorotejska struja pripravlja na dolgoročne manevre in da je že pripravila svoj «organigram» oblasti v Italiji in stranki. Moro naj bi tako postal decembra predsednik republike, Andreotti predsednik vlade, Zaccagnini predsednik vsedržavnega sveta KD, Piccoli tajnik KD (namesto Zaccagninija), Forlani pa načelnik poslanske skupine.

Glede strukture vlade in sestave ministrskega sveta je, ne glede na demokrščanske manevre, jasno postavil svoje zahteve podpredsednik poslanske skupine KPI Di Giulio. Poudaril je, da KPI ni postavila «osebnih vetov», čeprav si pridržuje, da izreče svoje mnenje o sestavi ministrskega sveta, za katero je odgovoren osebno Andreotti.

Di Giulio poudarja v tem smislu, da mora Andreotti zajamčiti partnerjem vladno večino, da bo izbiral ministre po njihovi sposobnosti, ne pa po strujarskem ključu KD. Ministri bodo, končno, morali biti zvesti dogovorjeni večinski politiki in vladnemu programu.

Smisel zadnjega stavka je dokaj jasen, če pomislimo, da sta se vsaj dva ministra protivila «programskemu sporazumu»: Donat Cattin in Vittorino Colombo. (c.c. - st.s.)

«SEJAL JE LJUBEZEN, ŽEL PA SOVRAŠTVO», JE MENIL DUHOVNIK

Obujanje nacizma na pogrebu vojnega zločinca Kapplerja

(Od dopisnika Tanjuga posebej za Primorski dnevnik)

BONN — Za temnimi sončnimi očali se je poskusil skriti nekdanji pripadnik zloglasne Goeringove «legije Condor», ki je včeraj popoldne, «v imenu neštetih kameradov iz velikega nemškega Wehrmachta» prebral poslovilni govor od esesovca Herberta Kapplerja. Kakih 700 prebivalcev Soltaua na Spodnjem Saškem je prisostvovalo pogrebu in nacistični provokaciji, ki ji je pogreb poslužil kot dobrodošel povod in krinka. Anneliese Kappler, ki jo zahodnonemški neonacisti slavijo kot «junakinjo» je še zadnjič zablestela v vlogi «požrtvovalne in nesebične soproge» in se mogoče zadnjič nastavila ducatom fotografov in televizijskih snemalcev. Kakšnih 15 mladeničev, ki so nosili transparent z napisom «antifašistična akcijska skupina» je izzivalni nagrobni govor pospremila z žvižganjem, vendar pa do incidentov ni prišlo ker je bil pogreb močno zastražen.

Skrbno inscenirano slovo od nacističnega zločinca se je začelo s tem, ko je Anneliese, ki jo je spremljal njen sin, položila na krsto šop rdečih vrtnic. Ob zvokih nacistične žalostinke z naslovom «Imel sem kamerada» je nato položil venec «posebni odposlanec» vojnega zločinca Walterja Rederja, ki je skupaj s Kapplerjem sedel v italijanskem zaporu in je prav tako kot njegov že pokojni «kamerad» bil obsojen na dosmrtno ječo, danes pa Avstrija in zahodnonemški desničarji glasno zahtevajo njegovo predčasno izpustitev. Tisti, ki je govoril v imenu morilske «legije Condor» Hitlerjeve «Luftwaffe», ki je razdejala baskovsko sveto mesto Guernico, je zaključil svoj nagovor s slavospevom in pozivom množici, «naj zaščiti ljubezen te najbolj pogumne nemške žene pred nesmiselnim sovraštvom». Svoje misli je sklenil s hitlerjanskim pozdravom, dvignjeno roko.

Na pogrebu sta govorila tudi dva duhovnika — katoliški in protestantski. Prvi je ugotovil, da je Anneliese Kappler «rane svojega moža zdravila s samožrtvovanjem in predanostjo». Kappler je bil za pomiritev in ljubezen, vendar pa je v zameno požel samo sovraštvo, je menil duhoven.

IVO VAJGL

Na sliki (telefoto ANSA): govornik je na Kapplerjevem pogrebu pozdravil z nacističnim pozdravom.

SOMALCI NADZORUJEJO SAMO ŠE DŽIDŽIGO

Nadaljuje se napredovanje etiopske vojske v Ogadenu

V Mogadišu se je v zadnjih 48 urah prijavilo nad 30.000 prostovoljcev

MOGADIŠ — Po vesteh iz diplomatskih krogov v Mogadišu kaže, da so se somalski uporniki v Ogadenu umaknili na območje mesta Džidžiga, ki je še zadnja postojanka v njihovih rokah izven somalskih meja. Umik Somalcev je omogočil etiopskim četam, ki napredujejo tako rekoč brez upora s strani upornikov, da zasedejo vrsto strateških točk ob cesti, ki pelje vzhodno od starodavnega mesta Harar proti Džidžigi. Med mesti, ki naj bi padla v roke Etiopcev, naj bi bila tudi Babile, ki leži na cesti med Hararjem in Džidžigo.

Vesti o umiku somalskih čet s področja Hararja so v Mogadišu v krogih tamkajšnje vojske odločno zanikali. Somalski vojaški voditelji so mnenja, da je etiopska ofenziva v smeri Dire Dave vzdolž železniške proge, ki pelje v Džibuti, le past in da bo glavni napad etiopskih sil najprej proti vzhodu in potem proti jugu, da bi tako obkolili in odrezali somalske sile pri Džidžigi.

Medtem je zunanji minister Etiopije Feleke Giorgis v intervjuju tanzanijski tiskovni agenciji dejal, «da je bil poseg kubanskih vojaških inštruktorjev popolnoma upravičen in potreben za interese etiopskega ljudstva». Poudaril je vsekakor, da se Kubanci ne borijo v Ogadenu ob etiopskih vojakih in da so v Etiopiji samo v vlogi svetovalcev. Giorgis je nato odločno obsodil enostranski sklep ZDA, da prenehajo z dobavo orožja Etiopiji prav v trenutku, ko je bila slednja tarča zunanjega oboroženega napada. To je prisililo vlado v Adis Abebi, da se zateče k drugim državam in ker je SZ pristala, da ji dobavlja orožje je Etiopija brez težav sprejela to pomoč.

S položajem v afriškem rogu so se ukvarjali tudi na včerajšnjem zasedanju Organizacije za afriško enotnost, kjer je libijski predsednik Gedafi dejal, da je tamkajšnji položaj treba rešiti na dvostranski ravni, vendar v okviru Organizacije za afriško enotnost.

V Mogadišu se je v zadnjih 48 urah kar 30.000 oseb prostovoljno javilo v vojsko na poziv somalskih oblasti. Gre predvsem za mladeniče in dekleta, ki jih bodo v prihodnjih tednih usposobili za borbo in potem najbrž poslali na fronto. Konec prejšnjega tedna je somalska vlada oklicala splošno mobilizacijo ter proglasila izredno stanje. V prihodnjih dneh naj bi poslala svoje redne čete v Ogaden, kjer se bodo borile ob strani upornikov.

Včeraj je Somalija ponovno obtožila Sovjetsko zvezo, da ne pušča domov 373 somalskih študentov, ki so študirali v SZ. Študente naj bi vrgli iz njihovih stanovanj, somalskemu letalu, ki bi jih moralo odpeljati v Somalijo, pa baje že teden dni prepovedujejo, da bi pristalo v Moskvi. (if)

VELESILE PRITISKAJO, DA BI SE KEVS ZAKLJUČILA ŠE TA TEDEN

Nobenega napredka na beograjskem sestanku glede pomembnih vprašanj

Po določilih helsinške listine in poslovniku beograjskega sestanka ni mogoče končati dela, dokler ni sestavljen sklepni dokument, sprejemljiv za vseh 35 delegacij

BEOGRAD — Na beograjskem sestanku KEVS še vedno ni nobenega vsebinskega napredka pri sestavljanju sklepnega dokumenta. Sestanek bi se moral po prvotnih predvidevanjih končati ta teden, vendar to ne bo mogoče. Predlogi evropskih nevtralnih in neuvrščenih držav za sklepni dokument so sicer še naprej sprejemljiva podlaga za pogajanja, toda iz vrst posameznih delegacij že prihajajo pritiski, da bi delo končali, čeprav je usklajenega besedila za sklepno listino beograjskega sestanka zelo malo.

Kakor so na včerajšnjem srečanju ugotovili predstavniki štirih nevtralnih oziroma neuvrščenih držav, ki usklajujejo delo v posameznih neuradnih skupinah — v njih teče razprava o predlogu neblokovskih držav — je bil sicer dosežen skromen napredek pri nekaterih vprašanjih (v zvezi z načeli odnosov med državami, v zvezi z gospodarskim sodelovanjem ter na področju kulture in izobraževanja v okviru humanitarnih vprašanj), toda nobenega napredka ni pri zadevah, ki so poglavitnega pomena. To velja za vojaške vidike varnosti, za oceno dosedanjega uresničevanja helsinške listine in za humanitarna vprašanja z izjemo kulture in izobraževanja.

Štiri države koordinatorice neformalne razprave (Švica za načela odnosov, Jugoslavija za vojaške vidike varnosti, Finska za gospodarsko sodelovanje in Avstrija za humanitarna vprašanja) nadaljujejo delo, kot peta koordinatorica pa se jim je pridružila Švedska, ki bo skrbela za usklajevanje razprave o kontinuiteti KEVS.

Toda v trenutku, ko je usklajenega besedila za sklepni dokument še zelo malo, stopajo — kot je zvedel Tanjug — na prizorišče nekatere države, ki terjajo, da se beograjski sestanek konča že ta teden. Po mnenju taistih delegacij naj bi sklepni dokument sestavili le iz tistih besedil, ki so že usklajena. Teh besedil pa je malo in ne zadevajo nekaterih najbolj poglavitnih vprašanj. Zato je na dlani namen takšnih prizadevanj — da bi bil namreč sklepni dokument kar se da skromen: brez vsebinske ocene prehojene poti od Helsinkov do Beograda in brez konkretnih nalog za obdobje od Beograda do Madrida, kjer bo prihodnji sestanek KEVS. Če bi delegacije podlegle takšnim pritiskom (da je treba pohiteti za vsako ceno, tudi na račun revnejšega in puhlega sklepnega dokumenta), bi to pomenilo, da so dolgotrajna prizadevanja številnih delegacij v beograjskem kongresnem centru «Sava» zaman, saj v dokumentu tega zborovanja ne bi bilo praktično niti besede o vojaških vidikih varnosti, o oceni prehojene poti, o humanitarnih vprašanjih itd.

Takšen izid beograjskega sestanka bi bil seveda ničev. Tega se zavedajo vse delegacije, ki so se dela v Beogradu lotile resno in z namenom, da kar največ prispevajo h krepitvi varnosti in poglabljanju sodelovanja v Evropi. Zdaj je tudi bolj jasno, pravzaprav popolnoma jasno, zakaj so nekatere delegacije (vodilne zastopnice blokov) tako zavlačevale razpravo in s tem zavirale sestavljanje sklepnega dokumenta. Če bi bilo namreč usklajenega že več besedila, bi propadli njihovi načrti o plehkem in protokolarnem sklepnem dokumentu.

V krogih opazovalcev ne izključujejo možnosti, da se bodo te dni težave v centru «Sava» še zaostrile in da bo sestanek spet zašel v slepo ulico. Vendar hkrati opozarjajo, da po določilih helsinške listine in tudi po poslovniku beograjskega sestanka ni mogoče končati dela, dokler ni sestavljen sklepni dokument, sprejemljiv za vseh 35 delegacij. Torej bo beograjsko zborovanje trajalo še nekaj časa. (vb)

Osrednja Prešernova proslava SPZ v Kulturnem domu

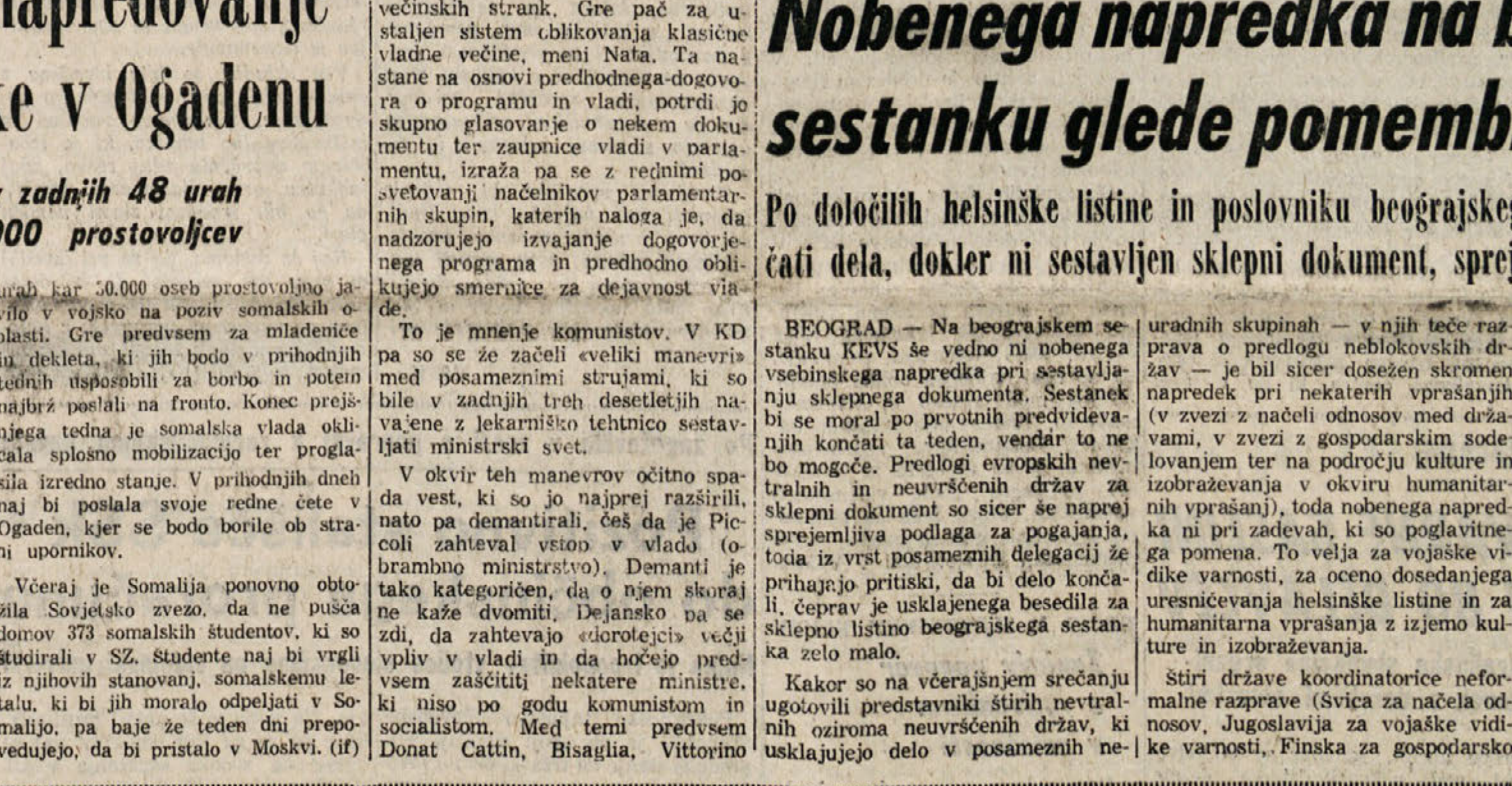

V soboto zvečer v Gorici in v nedeljo popoldan v Trstu smo tudi zamejski Slovenci v Italiji z osrednjima proslavama v prireditvi Slovenske prosvetne zveze počastili letošnji Prešernov dan — Dan slovenske kulture. Proslavljajo ga tudi po društvih na Tržaškem in Goriškem, v manjšem, ožjem obsegu toda z isto zavestjo, da se oddolžujemo pesniku-mislecu, ki je slovenski narod dvignil na raven evropske kulture in mu nakazal pot k svobodi. Na proslavi v tržaškem Kulturnem domu, ki je bil za to priložnost popolnoma zaseden, je spregovoril letošnji nagrajenec Prešernovega sklada pesnik Miroslav Košuta (na sliki). Podrobnejši poročili o obeh osrednjih proslavah objavljamo na tržaški oziroma goriški strani

PO DVODNEVNEM NEURJU SE POLOŽAJ POSTOPOMA IZBOLJŠUJE

Zaradi snega še vedno odrezane številne vasi

VIDEM — Nad goratimi območji Furlanije - Julijske krajine ne sneži že več kot 24 ur, kar je omogočilo vsaj delno vzpostavitev pretrganih cestnih povezav. Kljub temu pa je nad 100 vasi in zaselkov še vedno odrezanih, predvsem v Karniji, v Rezijski in Nadiških dolinah. In prav v teh vaseh postaja položaj vedno bolj kritičen, saj je po štirih dneh začelo primanjkovati živil in zdravil. Že včeraj so helikopterji 4. alpinskega armadnega korpusa izvedli številne polete nad odrezanimi zaselki. V Učeji so morali hrano kar odvreči iz helikopterja, saj je bil pristanek nemogoč. Danes bodo polete še ojačili, upajo pa, da bodo cestni delavci, gasilci, prostovoljci in vojska premagali še zadnje ovire do odrezanih krajev vsaj v prihodnjih dveh dneh.

Še vedno pa je onemogočen dostop na Nevejsko sedlo, delovne ekipe pa naj bi danes vzpostavile zvezo s tem zimskošportnim središčem no dolini Reklanice.

Najbolj spodbudna pa je vest, da je tabeljska cesta za Avstrijo prevozna, prav tako je prevozna cesta za mejni prehod Rateče. Obvezne pa so verige že od odcepa za Rezijsko dolino.

Še vedno pa obstaja velika nevarnost pred snežnimi plazovi, zato je deželna gozdna služba izdala izredno opozorilo, v katerem navaja, da je višina novozapadlega snega v Karnijskih Alpah od 110 do 150 centimetrov, v Julijskih Alpah pa od 60 do 140 centrimetrov, sneg se ni oprijel podlage in je zaradi otopljitve nevarnost pred plazovi ogromna na vseh višinah.

Včerajšnje stanje je bilo torej zadovoljivo, obenem je omogočilo obračun dvodnevnega neurja. Teža snega je podrla marsikatero streho, najhujše pa je bilo z raznimi industrijskimi halami v Tolmeču, Invillinu, Pinedu in Mužcu, kjer se je zrušil obrat «Tropic». Škoda je ogromna, prava ocena ni še mogoča, a gre v milijarde. Na srečo je v Furlaniji - Julijski krajini snežna ujma zahtevala samo materialno škodo, v Venetu pa je obračun težji, saj je umrlo 5 oseb. Snežni plaz je v kraju Ponte del Castel že v petek zasul avto turinske registracije s štiričlansko družino, ki je prihajala na obisk k sorodnikom, tragedijo pa so reševalci odkrili šele v nedeljo. Peta žrtev snežnega plazu pa je 16-letnik iz Feltre pri Ponteri di Seren del Grappa, ki so ga reševalci odkopali po 10 urah, a je kmalu nato izdihnil.

Drugje po Italiji se je položaj precej izboljšal, razen v višjeležečih krajih, kjer so številni zaselki in vasi odrezani. Na splošno pa je nad 500 metrov nadmorske višine obvezna zimska oprema za avtomobile. Od vsepovsod poročajo tudi o precejšnji materialni škodi.

Poleg snega pa je razbesnelo morje povzročilo škodo ob ligurski, toskanski in abruški obali. Poškodovalo je pristaniške naprave, potopilo na stotine jadrnic, motornih čolnov in gliserjev. Prav tako so utrpeli ogromno škodo kopališki objekti.

Pri vsem tem pa meteorološke napovedi niso najboljše, saj vremenoslovci napovedujejo le kratkotrajno izboljšanje brez večjih sprememb, slabo vreme pa bi moralo tokrat zajeti predvsem južne kraje države, naše kraje pa le obrobno. (voc)

Blumenthal v Bonnu

BONN — Včeraj popoldne je prispel v Bonn ameriški finančni minister Blumenthal.

Med bivanjem v Bonnu se bo Blumenthal razgovarjal s kanclerjem Schmidtom in s finančnim ministrom Matthofrom, katerima bo predočil zahtevo Washingtona, naj Zah. Nemčija v večji meri prispeva k sanaciji gospodarskega položaja v zahodnoevropskih državah in predvsem v Italiji in v Franciji. Pri tem pa Washingtonu ni toliko pri srcu trdnost gospodarstva teh dveh držav pač pa poskus, da bi na ta način zavrl napredek levičarskih sil.

Osrednja Prešernova proslava v Celovcu

CELOVEC — Slovenska prosvetna zveza je v prostorih «Aula Slovenica» v Celovcu priredi Prešernovo proslavo, katero je posvetila 100-letnici rojstva pesnika Otona Župančiča. Proslavo je začel predsednik Slovenske prosvetne zveze Valentin Polanšek, ki je naglasil pomen slovenskega kulturnega oraznika tudi med koroškimi Slovenci.

Slavnostni govornik prireditve je bil dr. Lojze Krakar. Le-ta je orisal umetniško veličino pesnika Otona Župančiča ter njegov pomen v slovenski, pa tudi v evropski književnosti. Govornik pa je tudi podal osebni odnos do Župančiča.

V nadaljnjem sporedu je mešani oktet slovenskega prosvetnega društva Danica v Št. Vidu v Podjuni izvajal spored skladb, napisanih za Župančičeva besedila, medtem ko je recitacijska skupina SPZ izvedla recital Župančičevih pesmi.

Proslavo, ki jo je SPZ priredila v okviru njene 70-letnice, ki jo letos slavi, je obiskalo mnogo ljudi tako s podeželja kakor tudi dijaki slovenske gimnazije v Celovcu.

(Sindok)

OSREDNJA PREŠERNOVA PROSLAVA V KULTURNEM DOMU

Naša prizadevanja morajo sloneti na zavesti da tudi mi pripadamo svetu slovenske kulture

Slavnostni govornik pesnik Miroslav Košuta je kritično ocenil našo stvarnost in poudaril veličino Prešernovega izročila - Nastopi pevskega zbora «Vasilij Mirk», pianistke Verenke Terčelj, slovenskih pesnikov Pavčka, Kuntnerja in Menarta ter mladinske dramske skupine SPD «Tabor»

«Prešerna ljubiti pa se pravi ljubiti lepoto in resnico in pravico; ljubiti slovenstvo brez šovinizma in ljubiti človeštvo in vse narode brez hlapčevstva, enak z enakim.» Te besede je pred pretdesetimi leti izrekel v Mariboru Oton Župančič in prav taka misel je izzvenela tudi v nedeljo na osrednji Prešernovi proslavi v Kulturnem domu, ki jo je priredila Slovenska prosvetna zveza. V prepolni dvorani našega hrama kulture je potekala proslava, s katero smo se Slovenci s te strani meje oddolžili spominu velikega genija našega naroda. Občinstvo, med katerim smo opazili predsednika SKGZ Raceta, generalnega konzula SFRJ Renka, dolinskega in nabrežinskega župana Švaba in Škerka ter še veliko drugih kulturnih in političnih delavcev, je s pozornostjo in hvaležnostjo sledilo sporedu. Prav s tako pozornostjo je prisluhnilo besedi slavnostnega govornika, letošnjega Prešernovega nagrajenca pesnika Miroslava Košute, ki je dejal, da smo «Slovenci s Prešernom stopili v družbo dotlej kulturno razvitejših evropskih narodov kot enaki med enake, prestopili smo iz komaj svetlikajočega se jutra v visoki dan. Zato se nam kaže kot nadvse pravilna in dalekovidna poteza Slovenskega narodnoosvobodilnega sveta, ki je februarja 1945 proglasil Prešernov dan za kulturni praznik slovenskega naroda». Košuta se je nato zaustavil ob Prešernovem sporočilu, ki je sporočilo globoke vere v prihodnost in sporočilo ljubezni, ob tem pa je govornik poudaril tudi probleme, ki pestijo sodobno družbo, predvsem našo, zamejsko. «V času splošne politične in gospodarske krize moramo ugotoviti tudi hudo krizo moralnih vrednot in rastoče razvrednotenje vsega duhovnega in kulturnega».

Miroslav Košuta

«Tolažimo se s frazami, opravičujemo se s svojo majhnostjo, tiščimo glavo v pesek. Na trenutke morda še zaslutimo to, česar nočemo in ne smemo vedeti, ampak otopeli od vsakdanje prakse samomorilsko rinemo naprej po uhojeni poti.» Pri nas v zamejstvu «so stvari, ki se jih iz zgodovine očitno nismo naučili, stvari, o katerih ne bo priložnosti polagati popravnega izpita. Eno nam mora biti jasno: Od kramarstva ne bomo živeli, še od poštene trgovine in trdega dela ne, če ne bo v nas ves čas prisotna potreba, želja, volja kulturne rasti in trdne navezanosti na slovensko narodno telo.» Pesnik Miroslav Košuta se je nato dotaknil problema jezika pri nas, kulturne politike, gledališkega življenja, šole te nadaljeval, da «v življenju narodnostne skupnosti, kakršna je naša, so stvari, ki jih ne morejo rešiti nobena kontestacija, noben sindikalni boj in nič drugega podobnega, pač pa jih lahko rešijo edinole kulturna zrelost in narodna zavest, vera v ideale in zaupanje v človeka, predanost skupnosti in velika ljubezen, ljubezen ki diha pri Prešernu iz vsakega stiha, iz vsake besede». Svoj govor je zaključil s temi besedami: «Vsi pogovori o gospodarstvu in politiki, o športu in vsem, s čimer je še prepreden naš vsakdan, vsa še tako uspešna prizadevanja na kateremkoli drugem področju so za prihodnost naše narodnostne skupnosti mletje plev, če ne slonijo na jasni zavesti o pripadnosti svetu slovenske kulture.» «Za nas, ki nam je bilo usojeno ostati zunaj meja domovine, se boj še zmeraj nadaljuje. Poraza pa se nam ni bati, dokler nas bo vodila zvezda Prešernovega genija».

Nedeljsko slavnost je odprl moški zbor «Vasilij - Mirk» s Proseka in Kontovela, ki je pod vodstvom Adija Daneva zapel Prešernovo oporoko «Zdravljico». Za vse pa je bil izjemno prijeten dogodek nastop treh priznanih slovenskih pesnikov Toneta Pavčka, Toneta Kuntnerja in Janeza Menarta, ki so posredovali krajši izbor svoje poezije. Dovršena umetniška beseda pesnikov je močno odjeknila v dvorani in poplemenitila celotno proslavo. Tudi nastop pianistke Verenke Terčelj, ki je zaigrala Beethovnovo sonato v E-duru št. 4 op. " in Bachov preludij v D-duru št. 5 je bil nadvse dovršen in uspešen, prav tako prisrčen in neposreden pa je bil recital mladinske dramske skupine prosvetnega društva Tabor z Opčin «Ciciban, dober dan», ki sta ga pripravila Jože Vozny in Jože Rode ob sodelovanju Lidije Sosić.

Celoten spored, ki ga je povezovala Stanislava Bonisegna, je torej upravičil vlogo proslavitve slovenskega kulturnega praznika in še enkrat potrdil, da je kultura v življenju človeka nenadomestljiva vrednota.

Dr. Vito Svetina predsednik SDGZ

Sinoči je zasedal glavni odbor Slovenskega deželnega gospodarskega združenja. Med drugim je bilo na skupščini izvoljeno novo predsedstvo in vodstvo nadzornega odbora. Za predsednika je bil izvoljen dr. Vito Svetina, za podpredsednika Viljem Nanut, za tajnika Karel Grgič, za blagajnika Silvij Tavčar, v odbor pa Stanko Bole in Niko Mermolja. Načelnik nadzornega odbora je dr. L. Bercè, namestnika pa sta dr. Milan Klobas in Ivan Terpin.

Delegacija SSk obiskala novega tržaškega prefekta

Delegacija deželnega vodstva Slovenske skupnosti, ki so jo sestavljali prof. Andrej Bratuž, Gradimir Gradnik, prof. Aleš Lokar in dr. Rafko Dolhar, je včeraj popoldne obiskala novega generalnega vladnega komisarja in tržaškega prefekta dr. Marrosuja ter mu zaželela čim več uspehov na novem službenem mestu. Po uvodnih pozdravih se je razvil dolg razgovor, na katerem so se dotaknili vseh važnejših vprašanj, ki zadevajo slovensko manjšino v Italiji, med drugim izvajanja osimskega sporazuma in delovanja vladne posvetovalne komisije za pripravo osnutka zakona za globalno zaščito Slovencev v Italiji.

Delegacija družin in sindikata SUNIA pri ustanovi IACP

Na sedežu ustanove IACP so včeraj popoldne sprejeli delegacijo sindikata SUNIA in prizadetih družin, ki trenutno stanujejo v skoraj nemogočih pogojih v mestnem predelu Sv. Ane. Delegacija je od ustanove zahtevala, da 40 družinam čimprej priskrbi primerna stanovanja, saj je trenutno stanje stanovanj, v katerih te družine stanujejo, skoraj nemogoče.

● **Danes ob 18. uri bo na sedežu** časnikarskega krožka na Korzu Italija predstavitev nove zbirke plošč, ki vsebujejo najbogatejšo dokumentacijo slovenske sodobne glasbe; zbirko bodo predstavili tajnik društva slovenskih skladateljev Ivo Petrič, skladatelj Primož Ramovš in kritik Gianni Gori.

● **Na sedežu Mednarodnega sklada za varstvo narave** (WWF) v Ul. Trento 1 bo jutri ob 18. uri javno predavanje na temo: «Kras kot območje za ambientalno vzgojo». Predaval bo prof. L. Poldini.

NA VČERAJŠNJEM SESTANKU NA OBČINI

Posebna komisija izdelala resolucijo ki zahteva garancije za tržaško univerzo

Sestanka so se udeležili župan Spaccini in drugi člani delegacije, ki je bila pred dnevi v Rimu, predstavniki upravnega sveta vseučilišča in izvoljeni tržaški parlamentarci

Vladni odlok ministra za šolstvo Malfattija o ustanovitvi nove univerze v Vidmu te dni zelo razburja duhove v tržaških političnih in univerzitetnih krogih. Bojazen, da bi vladni odlok zaostril stanje v deželi in spodbudil kampanilizem je na mestu, saj zgleda, da bi bila videmska univerza tržaškemu vseučilišču konkurenčna, oziroma njen dvojnik. Prav zaradi tega je v prejšnjih dneh mudila v Rimu tržaška delegacija, ki so jo sestavljali župan Spaccini, podžupan Cesare, predsednik pokrajine Ghersi in pokrajinski odbornik za šolstvo Spadaro, da bi ministru Malfattiju predočila zahteve Trsta.

Včeraj pa so se na občini sestali zgoraj omenjena delegacija, predstavniki upravnega sveta tržaške univerze z rektorjem De Ferro na čelu ter izvoljeni tržaški parlamentarci in preučili nastali položaj. Ugotovili so, da so nekatere pobude za okrepitev tržaške univerze vsekakor spodbudne, predvsem ustanovitev novega znanstvenega raziskovalnega centra, ki bo v tesni povezavi z bodočo industrijsko cono na Krasu, ustanovitev nove šole za moderne jezike, ki bo imela značaj fakultete, ustanovitev nekaterih znanstvenih fakultet ter kolegij združenega sveta v Devinu. Medtem pa ko je za novo videmsko vseučilišče predvideno finansiranje, to ne velja za te tržaške iniciative. Zato so na včerajšnjem sestanku izdelali resolucijo, ki jo bodo poslali na ministrstvo za šolstvo in ki jo bodo podpisali tržaški župan, rektor univerze in predstavniki političnih sil. V resoluciji zahtevajo predvsem finansiranje tržaških iniciativ in ustanovitev krovnega deželnega organa, ki naj bi koordiniral vso univerzitetno dejavnost.

Ob zapletih okrog videmske univerze je včeraj izdalo tiskovno sporočilo tudi deželno vodstvo KPI. V svojem komunikeju komunisti ugotavljajo, da shema vladnega dekreta ne ustreza potrebam videmske univerze niti tržaškega vseučilišča. Zato komunisti zahtevajo, da se dobi najboljša oblika koordiniranja med tržaško in videmsko univerzo, finansiranje tržaških iniciativ, ustanovitev znanstvenih struktur izven univerze in obogatitev predlogov glede videmskega vseučilišča. Poleg tega se komunisti zavzemajo tudi za uvedbo novih medicinskih tečajev tudi v Vidmu.

DREVI V SLOVENSKEM KLUBU

Zanimiv pogovor o racionalnem v umetnosti

Drevi bo v Slovenskem klubu neobičajen večer O racionalnem v umetnosti. Naslov na prvi pogled obeta visoko strokoven pogovor, ki ga bodo vodili naši umetniki — likovniki, glasbeniki, literati, arhitekti. Prav gotovo bodo ti sprožili vrsto vprašanj, se ob njih razgovorili in skregali, saj delež razuma pri ustvarjanju že od samih začetkov umetnostne teorije zanima in vznemirja prizadete. Pomislimo samo na šolsko vprašanje: je pri ustvarjanju prej invencija, navdih, čustvo, ali njihova realizacija v delu in pri porabniku — gledalcu, bralcu, poslušalcu? Kaj je s podzavestjo, ki se pojavlja v obliki fantazije, kako k njej pristopiti z razumom, ne da bi jo omejili, zatirali? Uporaba tehnike, celo računalnika pri ustvarjanju, kako, do kakšne mere? Ti debati bo prav gotovo primerno okolje razstava računalniških likovnih del Edvarda Zajca, ki jo bo ob tej priložnosti odprl umetnostni zgodovinar iz Ljubljane Peter Krečič v prostorih Slovenskega kluba.

Vendar naslov torkovega večera ne zamejuje razprave na same strokovnjake, umetnike, čeprav bodo ti kot najbolj prizadeti protagonisti razgovora. Vprašanja se zastavljajo tudi o razumevanju, sprejemanju in uporabi sodobnih umetniških del: kolikšno svobodo pušča ali predvideva umetnina potrošnikom kulturnih dobrin. Predsodki, izobrazba, šolska in televizijska kultura, v kolikšni meri pomagajo k razumljivosti in pristopnosti moderne umetnosti in v kolikšni meri obremenjujejo sproščen pristop? Kaj je s porabniškim prisvajanjem umetnin s strani inštitucij in trgovine?

Torej niz vprašanj, ki morajo zanimati kar največji krog ljudi, saj prav v srčiko zadevajo probleme naše kulture, naše zavesti, naše osveščenosti in ustvarjalnosti. Prav zato nocojšnji večer v Slovenskem klubu kar najtopleje priporočamo.

M. K.

ZIMOVANJA NAŠIH SREDNJIH ŠOL

Rojanski dijaki že na Cansigliu «Prešeren» (morda) danes v Auronzo

Zaradi vremenskih neprilik več sprememb v programih

Vremenske neprilike preteklih dni so prekrižale načrte marsikateri šoli, ki se v teh dneh odpravlja na zimovanje. Zaprte so bile številne ceste, nekatere zaradi poledice, druge pa zaradi nevarnosti plazov in zato nekatere skupine dijakov niso mogle odpotovati na zimovanje, druge, srečnejše, pa so podaljšale zimske počitnice za dan ali dva. Včeraj se je stanje v glavnem normaliziralo in skoraj vse tržaške šole so lahko nadaljevale z rednimi izmenami.

Med tistimi, ki so morali podaljšati počitnice za kak dan, je tudi skupina dijakov tržaškega zavoda «Carli» v Auronzu. V nedeljo bi se morali namreč vrniti, na njihovo mesto pa bi morali odpotovati dijaki prvih dveh razredov slovenskega tržaškega liceja Prešeren. Do zamenjave ni prišlo, kajti v nedeljo je bila cesta v Auronzo zaprta za promet. Včeraj so sicer cesto odprli, vendar prefektura še ni izdala dovoljenja za vožnjo z avtobusi; po vsej verjetnosti se bodo tako dijaki «Carlija» vrnili danes, nakar bodo lahko odpotovali na zimovanje dijaki liceja «Prešeren». Odhod je predviden za prve popoldanske ure, vendar samo pod pogojem, da bo prefektura pravočasno izdala potrebno dovoljenje.

Srečnejši so bili dijaki rojanske nižje srednje šole «Fran Erjavec», ki so v nedeljo odpotovali na Cansiglio, kamor so prispeli z nekoliko zamude, vendar ne zaradi slabega vremena, ampak ker je cesta pač ozka in je ob nedeljah promet zelo gost. Včeraj smo v hotelu San Marco po telefonu poiskali ravnatelja Pečenka, ki nam je potrdil, da je skupina srečno prispela. «Prvi dan je potekel res odlično. Imeli smo krasno sončno vreme in vsi se dobro počutimo,» nam je dejal prof. Pečenko. Dijakom rojanske šole želimo, da bi se tudi v prihodnjih dneh dobro počutili, dijakom liceja «Prešeren» pa srečno pot v Auronzo.

Ensemble contraste v gledališču Rossetti

Za sezono Tržaškega koncertnega društva je sinoči nastopil v gledališču Rossetti «Ensemble contraste» z Dunaja pod vodstvom dirigenta Güntherja Theuringa. Ansambel, ki je pred dvema ali tremi leti že gostoval v Trstu, nastopa v raznih sestavah: inštrumentalni, vokalni in vokalno - inštrumentalni. Sestavlja ga 10 pevcev (5 ženskih in 5 moških glasov), štirje godalni inštrumentalisti ter pianist in organist. Ni treba posebej poudarjati, da gre za vrhunske umetnike - soliste dunajske glasbene šole, ki je dala že toliko odličnih glasbenih poustvarjalcev.

Spored je obsegal izključno Schubertova dela v počastitev 150-letnice njegove smrti. Tako smo v prvem delu slišali tri zbore op. 112 za vokalni kvartet in klavir, Adagio in Rondò za klavir, violino, violo in čelo, Salve Regina za sopran in godala ter Mašo v C-duru za soliste, zbor, godala in orgle (Kyrie, Benedictus, Agnus Dei); v drugem delu pa Tri prizore iz Goethejevega Fausta, Nemške plese za godalni kvartet, nekaj igrivih solo spevov ob klavirski spremljavi in zbor pastirjev iz Rosamunde.

Vse skladbe so bile izvedene z velikim občutkom za vsebinsko ponazarjanje, z dognano vokalno in inštrumentalno tehniko, ki je izvajalcem dopuščala zdaj resno, zdaj lahkotno igrivo niansiranje. Imenitno so bili izvedeni zlasti nemški plesi.

Naj še dodamo, da se pri izvedbi ni prav nič poznalo, da so člani ansambla dopotovali tik pred nastopom po napornem potovanju z avtomobili in zastojih zaradi snežnih zametov.

PO 12 MESECIH DOPOLNILNE BLAGAJNE

UPRAVA TOVARNE GASLINI ODPUSTILA VSEH 80 DELAVCEV

Delavci zasedli tovarno - Pokrajinska sindikalna organizacija zahteva takojšnji sestanek z deželnimi oblastmi

Uprava tržaškega podjetja Gaslini, ki ima svoj glavni sedež v Genovi, je včeraj zjutraj sporočila delavcem, da je glavno vodstvo sklenilo odpustiti vse delavce. Ta ukrep je uprava sprejela, potem ko so bili delavci že dvanajst mesecev v dopolnilni blagajni. Glavna uprava iz Genove je izplačala delavcem dopolnilno plačo do 31. decembra, medtem ko januarske plače še niso prejeli. Zaradi tega je njihovo stanje zelo težavno, ker je pri tem treba upoštevati, da krije dopolnilna blagajna le 80 odstotkov celotne plače. Poleg tega je treba še upoštevati, da niso plače kemijskega področja med najvišjimi, tako da so družine delavcev, ki so bili zaposleni v tovarni Gaslini, dejansko v resnem položaju.

Zaradi tega se je 80 delavcev podjetja zbralo na skupščini, kjer so sklenili zasesti tovarno. S svoje strani pa je pokrajinska federacija CGIL - CISL - UIL zahtevala takojšnji sestanek s pokrajinskimi in deželnimi oblastmi, da bi se našla čimprejšnja rešitev iz tega hudega položaja.

V zvezi z ukrepom podjetja Gaslini je senatorka Jelka Gerbčeva naslovila na ministra za proračun telegram, v katerem ugotavlja, da se je z zaprtjem podjetja še poslabšal ekonomski položaj Trsta. V svojem telegramu poudarja, da je bil za obnovo in okrepitev struktur tovarne uporabljen tudi javni denar. Zaradi tega se obrača na ministra za proračun, da nemudoma posreduje pri upravi podjetja, da bo preklicala gornji ukrep in delavcem izplačala pristojbine za januar in februar. Potrebni so takojšnji ukrepi — zaključuje senatorka Gerbčeva — da bodo čimprej izpolnjene vse obveznosti do Trsta.

Obvestilo izletnikom v Budimpešto

Naše naročnike in čitatelje, ki so se prijavili za izlet v Budimpešto, prosimo, da poravnajo v ponedeljek, 27., ali torek, 28. t.m., med 9. in 12.30 drugi obrok vpisnine.

Izletnike prosimo, da pridejo na upravo našega dnevnika v Ul. Montecchi 6 OSEBNO, ker bo treba izpolniti in podpisati ustrezni formular za madžarski vizum. S sabo prinesite veljavni potni list in dve fotografiji, ki ne smeta biti starejši od enega leta. Zadostujejo fotografije iz avtomata.

PRIMORSKI DNEVNIK

Na pobudo evropskih federalistov

Študijski seminar o problemih EGS

Tržaški odsek Evropskega federalističnega gibanja bo organiziral študijski seminar o politiki in perspektivah Evropske gospodarske skupnosti na socialnem, gospodarskem in znanstvenem področju. Seminar bo razčlenjen na več tedenskih predavanj in razprav, ki si bodo sledili od 16. februarja do srede aprila. Seminar se bo odvijal pod pokroviteljstvom dežele Furlanije - Julijske krajine in v sodelovanju z zavarovalnico Assicurazioni Generali (ki bo dala na razpolago potrebne prostore v Ul. Trento 8) ter zavarovalnice Lloyd Adriatico (ki bo skrbela za tajniške posle). Prvo predavanje bo kakor omenjeno v četrtek 16. februarja, ob 18. uri. Nastopil bo dr. M. Piccarolo s predavanjem o temi «Politika konkurence v EGS in podjetniška dejavnost». Podoben seminar je tržaški odsek Evropskega federalističnega gibanja organiziral tudi v lanskem letu: junija letos bo izšla zbirka aktov z obeh seminarjev.

Ob 25. obletnici poroke
MAKSA in LIDIJE KRALJ
jima čestitajo hčerki Magda in Lilijana z možema ter vnuka Nataša in Jan

S SEJE POKRAJINSKEGA KONZORCIJA ZA PREVOZE

Čez teden dni bo začel obratovati openski tramvaj

Tajništvo konzorcija še ni izdelalo obračuna za lansko poslovanje

Na sinočnji redni skupščini pokrajinskega konzorcija za prevoze so odobrili vrsto sklepov upravnega značaja, ki zadevajo tekoče poslovanje tega medobčinskega organa.

Predstavnik upravne komisije je na izrecno vprašanje, kdaj bo ponovno pričel obratovati openski tramvaj na svoji tradicionalni progi Trg Oberdank-Opčine, seznanil člane skupščine, da je s tehničnega vidika vse nared (dokončali so vsa dela za preureditev proge in prilagoditev tehničnih naprav novim zakonskim predpisom). Zato predvidevajo, da bo openski tramvaj normalno vozil že od 20. februarja dalje, seveda če ne bo prišlo do nepredvidenih zastojev pri izstavitvi zadevnega dovoljenja za redno obratovanje.

V zvezi s proračunom za letošnje leto je predsednik Campagna najavil, da bo odobritev le-tega na dnevnem redu prihodnje skupščine. Za vse ostale občine pa je veliko bolj zaskrbljujoče dejstvo, da tajništvo pokrajinskega konzorcija za prevoze ni še izdelalo (in kaže, da do tega sploh ne bo prišlo v doglednem času) obračuna za lansko leto. To pa pomeni, da občine (razen tržaške, ki je prej imela javne prevoze v lastni režiji) ne bodo razrešene finančnega primanjkljaja javnoprevozniške službe, kot to predvideva zakonski odlok št. 946 (krila naj bi ga država), če ne bo pravočasno izdelan obračun za leto 1977, na podlagi katerega bi bil točno razviden sorazmerni del stroškov, ki jih mora kriti vsaka konzorcirana občina. Nad občinskimi odborniki torej visi pravi Damoklejev meč, saj bi z ozirom na trenutno kritično finančno stanje krajevnih uprav bil pravi smrtni udarec takšen razvoj dogodkov, ki bi ne omogočil razbremenitve občinskih proračunov visokega bremena za javnoprevozno službo.

Po zagotovilih v zvezi s popravki k regulacijskemu načrtu

Pozitivno stališče SSk do občinskega proračuna

Nujna je izpopolnitev stolice slovenščine na videmski univerzi

Pokrajinsko tajništvo Slovenske skupnosti je na svoji sinočnji seji proučilo stanje na tržaški občini pred današnjim glasovanjem o proračunu za leto 1978. Na seji so z zadovoljstvom vzeli na znanje zagotovila župana in občinskega odbora, da bo sedanja občinska uprava še pred zapadlostjo mandatne dobe dala na glasovanje popravke variantam regulacijskega načrta in da bo pri tem upoštevala še zlasti tiste popravke, ki zadevajo slovensko prebivalstvo v kraških vaseh; SSk v zvezi s tem poudarja nujnost, da občinski svet odobri te popravke, ki bodo bistveno vplivali na razvoj nekaterih slovenskih vasi. Prav zaradi političnega zagotovila sedanjega odbora o upoštevanju zahtev SSk v zvezi z urbanističnim razvojem kraških vasi je pokrajinsko tajništvo zavzelo pozitivno stališče do občinskega proračuna za leto 1978 in prav tako do proračuna podjetja ACEGA za leto 1978.

Seja sveta Slovenske skupnosti, napovedana za danes, je iz tehničnih razlogov odložena na prihodnji torek, 21. februarja, ob 20.30.

Na seji so razpravljali še o dveh vprašanjih. V zvezi z videmsko univerzo SSk poudarja pomen, ki ga bo imela ta inštitucija za naše delo, obenem pa opozarja na nujnost, da morata biti tržaška in videmska univerza komplementarni. SSk se tudi pridružuje zahtevi po jamstvu primernih finančnih sredstev tudi za tržaško univerzo, v zvezi s stolico za slovenščino na videmski univerzi pa stranka naglaša nujnost, da se ta stolica še izpopolni.

Končno pa je SSk potrdila svoje stališče v zvezi z volitvami v šolske okraje in pozvala svoje svetovalce v tistih občinah, ki še niso imenovale svojih predstavnikov v šolske okraje, naj bojkotirajo volitve in naj si prizadevajo, da se bodo bojkota udeležili vsi slovenski predstavniki v izvoljenih svetih.

Smučarski tečaj v organizaciji ARCI

Tržaški pokrajinski odbor italijanskega rekreativno - kulturnega združenja (ARCI) sporoča, da se bo smučarski tečaj na Zoncolanu in v Ravascletttu pričel v nedeljo 19. t.m. Na voljo je še nekaj prostorov, kdor pa se ga želi udeležiti, naj se oglasi na sedežu združenja v Ul. del Toro 12, od 17. do 20. ure ali pa telefonsko na številko 794530, najkasneje do petka.

● **V prostorih sekcije KPI «Che Guevara»** (Reška cesta 7) bo drevi ob 19.30 predkongresno zborovanje. Nastopil bo U. Poli s poročilom o možnih rešitvah za sedanjo vladno krizo. Na stari Istrski cesti pa bo skupščina strankine sekcije «Montagnana». Nastopil bo P. Sema.

STALNO SLOVENSKO GLEDALIŠČE - TRST

BLANISLAV NUŠIĆ

OBLAST

komedija v dveh delih

Prevod	Milan Jesih
Scena	arch. Sveta Jovanović
Kostumi in maska	Slavica Lalicki
Koreografija	Janez Mejač
Priredba in režija	MIROSLAV BELOVIĆ

V soboto, 18. t.m., ob 20.30 - sobotni abonma; v nedeljo, 19. t.m., ob 17. uri - nedeljski abonma - v gledališču «France Prešeren» v BOLJUNCU.

Zbor staršev osnovne šole «Prežihov Voranc» v Dolini

vabi na predavanje

O TELESNI VZGOJI

ki bo v šolskih prostorih **danes, 14. februarja, ob 20. uri.**

Predaval bo prof. B. Pavletič.

Vabljeni!

Prosveta

PD Rdeča zvezda in SK Kras s sodelovanjem osnovnošolske mladine prirejata v četrtek, 16. t.m., v dvorani društvene gostilne v Gabrovcu in v petek, 17. t.m., v šolski telovadnici v Saležu, s pričetkom ob 20.30 «Dan slovenske kulture». Sodelujejo domači recitatorji, pevski zbor Tabor z Opčin, pesnik Marij Čuk in beneški duet Ana in Keko.

SLOVENSKI KLUB

priredi danes, 14. februarja, ob 20.30 v Ul. sv. Frančiška 20/II razstavo del EDVARDA ZAJCA.

Ob odprtju razstave Vas vabimo na razgovor

O RACIONALNEM V UMETNOSTI

ki ga bodo uvedli umetnostni zgodovinar Peter Krečič, Matjaž Hmeljak in Edvard Zajec.

Razstava bo odprta do 10. marca 1978 ob delavnikih od 16. do 20. ure.

STALNO SLOVENSKO GLEDALIŠČE - TRST

MIROSLAV KOŠUTA

VITEZ NA OBISKU

mladinska igra v šestih slikah

Scena	Demetrij Cej
Kostumi	Marija Vidau
Glasba	Aleksander Vodopivec
Režija	MARIO URŠIČ

Danes, 14. t.m., ob 10. uri in ob 15. uri v gledališču «France Prešeren» v BOLJUNCU.

Gledališča

ROSSETTI

Od danes, 14. februarja, ob 20.30 v abonmaju, kupon št. 3 (na izbiro), «La Fantesca» Della Porta v izvedbi Stalnega gledališča iz Bocna. Rezervacije pri osrednji blagajni v Pasaži Protti.

GLASBENA MATICA TRST

Koncertna sezona 1977-78

Šesti abonmajski koncert

Danes, 14. februarja, ob 20.30 v Kulturnem domu v Trstu

KLAVIRSKI DUO DEKLEVA

Na sporedu: Mozart, Schubert, Debussy, Kogoj, Hindemith, Casella.

Rezervacija in prodaja vstopnic v pisarni Glasbene matice (Ul. R. Manna 29, tel. 418-605) in eno uro pred pričetkom koncerta pri blagajni Kulturnega doma.

Kino

Ariston 16.00 - 22.00 «Un animale irragionevole». Režija Pierre Kast. J. C. Brialy, Alexandra Stewart.
Mignon 14.30 «La scarpetta e la rosa». Barvni film.
Nazionale 16.15 «Via col vento». Igrajo: Clark Gable, Vivien Leight, Olivia De Hevilland, Leslie Howard.
Grattacielo 16.00, 19.00, 22.00 «L'altra faccia di mezzanotte». John Beck, Susan Sarandon in Raf Vallone. Strogo prepovedan mladini pod 18. letom.
Excelsior 16.00 «Doppio delitto». Ursula Andress in Marcello Mastroianni. Barvni film.
Fenice 15.30 «I ragazzi del coro». Charles Durning. Prepovedano mladini pod 14. letom. Barvni film.
Eden 16.00 «L'amico americano». Dennis Hopper, Bruno Ganz, Liza Krenzer. Prepovedan mladini pod 14. letom. Barvni film.
Ritz 15.30 «I leoni della guerra». Charles Bronson. Barvni film.
Filodrammatico 15.30 - 22.00 «Spermula». Prepovedan mladini pod 18. letom. Barvni film.
Cristallo Danes zaprto.
Aurora 15.30 «Holocaust 2000». Kirk Douglas in Agostina Belli.
Capitol 15.30 - 22.00 «Il Belpaese». Paolo Villaggio, Silvia Dionisio, Anna Mazzamauro. Barvni film.
Moderno 14.30 «Le avventure di Bianca e Bernie». Barvna risanka.
Impero Danes zaprto.
Ideale Danes zaprto.
Vittorio Veneto Danes zaprto.
Radio 16.00 «La polizia tace». Horsd Frank, Christiane Kruger. Prepovedan mladini pod 14. letom.
Astra 15.30 «Airport 77». Jack Lemmon. Barvni film.
Volta Danes zaprto.

ZDRAVSTVENA DEŽURNA SLUŽBA
Nočna služba za zavarovance INAM in ENPAS od 22. do 7. ure: telef št. 732-627.

Razna obvestila

Občni zbor NSK bo danes, 14. ... Predsednik društva Narodne in študijske knjižnice v Trstu sklicuje v smislu društvenih pravil XI. ... občni zbor danes, 14. t.m., ob ... uri v čitalnici «P. Trubar» v Ul. Frančiška 20, I. nadstr. Na dnevnem redu je poročilo o delovanju v letu 1977 in program za leto 1978, obračun za 1977 in proračun za ..., poročilo nadzornega odbora; ...ja: volitve novega odbora.

Včeraj - danes

Danes, TOREK, 14. februarja VALENTIN
Sonce vzide ob 7.09 in zatone ob 17.29 — Dolžina dneva 10.20 ... Luna vzide ob 10.41 in zatone ob ...
Jutri, SREDA, 15. februarja JORDAN

Vreme včeraj: Najvišja temperatura 7.8 stopinje, najnižja 3,6, ob 13. uri 7,8 stopinje, zračni tlak 1005,5 ... nebo ustaljen, vlaga 74-odstotna, nebo ... desetinke pooblačeno, brezvetrje, morje mirno, temperatura morja 7,6 stopinje.

ROJSTVA IN SMRTI

Dne 13. februarja 1978 se je v Trstu rodilo 13 otrok, umrlo pa je 12 ...

RODILI SO SE: Davide Friso, ...lisa Vascotto, Chiara Cingulin, ...co Vidotto, Edoardo Devescovi, ...rica Pitarresi, Christian Fogar, ...randrea Cercato, Luana Favretto, ...chela Sansone, Anna Maria ...zini, Antonello Boschetti, ... Sandre.

UMRLI SO: 75-letna Antonia ...gerc vd. Sancin, 77-letna Alice ...ro vd. Baricolo, 80-letna ... Giuseppina Borghesi, 53-letna ... na Chieco por. Nadalin, 90-letna ...gia Hermann por. Cesari, 56-letni ...torio Sauro, 81-letni Vittorio ... Ruggio, 83-letna Maria ... Cramar vd. Gianolla, 68-letni ... Pausè, 86-letna Maria ... Coloni, 67-letna Maria Tuccillo ... Pitacco, 66-letni Bruno Sobani.

DNEVNA SLUŽBA LEKARN
(od 8.30 do 20.30)
Ul. Oriani 2, Trg Venezia ..., F. Severo 112, Ul. Baiamonti ...
(od 8.30 do 13. in od 16. do 20.30)
Ul. Roma 15, Ul. Ginnastica ...

NOČNA SLUŽBA LEKARN
(od 20.30 dalje)
Ul. Roma 15, Ul. Ginnastica ...

Ob izgubi dragega brata Av... izreka iskreno sožalje Frankotu ... in družini Združenje slovenskih ... nih društev v Italiji.

SPDT izreka iskreno sožalje Franku Širci, tajniku SK Devin, ob ... izgubi brata.

Ob nenadni izgubi brata
MARINOTA ŠIRCE
izreka Smučarski klub Devin ... sožalje odborniku Frankotu, ... in svojcem.

Uprava Tržaške pokrajine se ... boko prizadetostjo spominja

AVGUŠTINA ŠIRCE

cenjenega uslužbenca pri Oddelku ... javna dela.

Po kratkem trpljenju je preminil

AVGUŠTIN (MARINO) ŠIRCA

Pogreb bo danes, 14. t.m., ob 13.30 iz bolnišnice pri Magdaleni naravnost v Mavhinje.

Žalostno vest sporočajo: mama in papa, hči Andreja, brat Franko z ženo Nado in sinom Klemenom, teti Olga in Pavla ter drugi sorodniki

Mavhinje, 14. februarja 1978

(Pogrebno podjetje, Ul. Zonta 3, tel. 60096)

OBČNI ZBOR PD «IGO GRUDEN» IN ŠD «SOKOL»

Gradnja kulturnega doma v Nabrežini osrednje vprašanje zavzete razprave

Iz poročil predsednika, kulturnega referenta in referenta za šport razvidno plodno in uspešno delo kljub mnogim oviram

Z nedeljskega občnega zbora PD «Igo Gruden» in ŠD «Sokol» v Nabrežini

Gradnja kulturnega doma v Nabrežini je bila na nedeljskem občnem zboru prosvetnega društva Igo Gruden in športnega društva Sokol srž debate. Vse ostale probleme — društvo jih ima na pretek! — poročevalci in diskutanti potisnili nekoliko v ozadje: Kot znano (o tem je bilo v našem listu že veliko ...nega), sta se v naši občini izoblikovali dve mnenji (dobro motivirani, vendar pojmovno nerazčiščene glede realizacije in konkretizacije) o izgradnji kulturnega doma. Prva, pobuda občinske uprave za gradnjo kulturnega doma, je že dobiva vse bolj konkretne obrise, druga, ki se (razumljivo) razvija neodvisno od prve, pa je na nedeljskem občnem zboru dobila domovinsko pravico do ob...

Predsednik društva Nevenko ... je v svojem poročilu poudaril, da je primarna naloga vseh ... društva in ostalih Slovencev v tem, da podprejo idejo o izgradnji lastnega kulturnega doma. ... Škerk, ki je za njim prevzel ..., je obrazložil potek akcije za ... doma v režiji občinske uprave, je obžaloval, če bi taki ... sabo nekoordinirani akciji ... cilj, utegnili privesti zamisel ... motrnega tekmovanja. Vendar ... občine Devin - Nabrežina pri... s tem očitno ni prepričal. O... diskutanti (A. Terčon in S. ...) so bili mnenja, da je iz... slovenskega kulturnega doma neodložljivo in najpomembnejše v boju za našo narodnostno ... na tem raznarodovalno izpostavljenem prostoru. Ko... koncev — sta menila diskutanta — Slovenska Nabrežina še vedno ... uresničitev obljub, ki jih je ... Dom ob prevzemu parcele, na ... uresničitvi tega cilja — iz... slovenskega kulturnega doma. Ostali diskutanti (Markovic) so ... mnenja, da je treba o tem vprašanju sklicati razpravo ob okrogli ... z vsemi dejavniki, ki jim je ... do tega, da se v Nabrežini zgradi slovenski ... in ob vsaki priliki upo... dom.

...imo se k časovno razporejenemu poteku občnega zbora. Predsednik društva je v svojem uvodnem ... poleg že omenjenih dejstev ... težavne razmere, v katerih ... pomembnem poslanstvu ... društvo v tem narodnostno izpostavljenem delu tržaške pokrajine. Poudaril je dejstvo, da ... hkrati priložnost za do... namerno kritiko in za vsestran... pomoč zoper ovire, ki jih delo... društva postavljajo birokra... narodnostna nestrpnost in po... ustreznih prostorov. Za... je posameznikom in ustanovam, ki so društvo materialno ... pri njegovem obstoju.

Poročilu predsednika je sledilo poročilo kulturnega referenta Stanka ..., ki je v svojem kratkem in ... govoru pojasnil, da je bi... poslanstvo posameznih odsekov — pevskih zborov, recitatorjev in predavateljev — zgledno ...ljeno.

Iz poročila o športnem delovanju društva — podal ga je referent za šport Savo Ušaj — je bilo jasno razbrati, da je na maloštevilne delavce legla v vseh smereh kvantitativno poudarjena športna dejavnost. Ti delavci so imeli v poprečju seje dvakrat tedensko, športni aktivnosti pa so bile namenjene v poprečju štiri ure dnevno. Za tako razvejano dejavnost sta postali razpoložljivost in kapaciteta vadbenih prostorov pretesni. V svojem mandatnem obdobju so člani društva uspešno izvedli tudi sila pomembno akcijo: nakup kombija.

Poročilo blagajnika A. Caharije ugotavlja, da je društvo v lanskem letu operiralo s 15 milijoni dohodkov in izdatkov.

V imenu SPZ je društvo pozdravil Mirko Kapelj. Le-ta je poudaril, da je politika društva — boj za narodnostni obstoj — povsem pravilna in da mora biti v letošnjem letu cilj društva ta, da primerno proslavi 30-letnico smrti Iga Grudna. Tudi predstavnik ZSŠDI je v svojem pozdravnem nagovoru zaželel društvu obilo uspehov. Pred novoizvoljeni odbor, v katerega je bilo izvoljenih 17 članov, in se bo sestal že jutri, v sredo, so bile postavljene nove in pomembne naloge. Občnega zbora društva se je udeležilo veliko število članov in simpatizerjev; vsi naj bi s svojo prisotnostjo, podporo in primerno aktivnostjo prispevali k temu, da bo društvo odslej v svojem čisto specifičnem boju še uspešnejše.

I. Pertot

NA POTRESNEM OBMOČJU

Skrb za obnovo kmetijskih obratov

Druga deželna komisija je na svojem zadnjem zasedanju sprejela nekatere popravke k zakonu št. 35, ki govori o produktivni obnovi kmetijskih podjetij, ki jih je prizadel potres. Popravki so bili sprejeti z glasovi KD in PSDI, medtem ko sta se PSI in MF vzdržala; proti pa so glasovali predstavniki KPI. Delo komisije je vodil svetovalec Chinellato, prisostvoval je tudi odbornik Del Gobbo.

● **Danes ob 19. uri** bodo v konferenčni dvorani mestnega muzeja za prirodopis v Ul. Ciamician 2 predvajali barvni film o napovedih potresov na Japonskem, katerega bo komentiral prof. Icilio Finetti s tržaškega geofizikalnega observatorija. Vstop je prost.

Pisma uredništvu

Kako je z neposrednimi telefonskimi zvezami s Sežano?

Primorski dnevnik
Trst

Moram takoj povedati, da na Primorski dnevnik nisem naročena, toda ga zelo pogosto berem in se tako z marsičim seznanjam. V vašem dnevniku z dne 27. 12. 1977 in 5. 1. letos, sem tako zasledila novost o sedanjih možnih neposrednih telefonskih zvezah iz Gorice v Novo Gorico, iz Trsta na Kras do Postojne, Ljubljane in Reke ter obratno.

V zvezi s tem me nekaj zanima ter menim, da bo vaš, vsaj tako upam, morebitni odgovor v dnevniku služil tako meni kot tudi drugim, ki so naleteli na enak problem, če ga tako lahko imenujem.

Da preidem k stvari, naj povem, da imam v občini Sežana sestro, katera mi je vsak teden telefonirala s tem, da je zavrtela karakteristično številko, ki je bila za Gorico 002, nato pa dodala mojo naročniško številko. Ta zveza, **ki je trajala več kot leto dni, je prenehala nekako ob koncu meseca novembra preteklega leta.** Sestra je nato vprašala za pojasnilo consko PTT upravo v Postojno, kjer so ji odgovorili, da so za zvezo vedeli, niso pa bili seznanjeni s prekinitvijo. Dodali so še, da prekinitev ni odvisna od njih, pač pa od našega SIP.

Na goriški strani Primorskega dnevnika z dne 5. 1. 1978 tudi nisem zasledila karakteristične številke, ki naj bi jo koristniki s področja novogoriške telefonske omrežne skupine uporabljali za vezo Gorico. Do sedaj je bila enaka kot iz sežanskega področja, to je 002.

Glede nato me torej v glavnem zanima, če še obstaja možnost, da nekdo iz sežanskega področja lahko direktno kliče Gorico kot je bilo do pred kratkim in kakšna je karakteristična številka.

Ob zaključku menim, da ni nujno, da to moje tolmačenje objavite v celoti ali pa sploh. Bolj pomemben pa bo vaš strnjen in razumljiv odgovor.

Hvala lepa in lepo pozdravljeni.

Gorica, 28. 1. 1978

B. J. — Gorica

* * *

Pozanimali smo se na sežanski pošti in pri SIP v Trstu in Gorici. Izčrpnejših informacij žal nismo dobili ne tostran ne onstran meje. Vsekakor drži, da je s Tržaškega in Goriškega možno klicati telefonskega naročnika v Sežani s karakteristično številko 003867, iz Sežane v Gorico pa lahko telefoniramo le prek centrale, se pravi, da je treba naprej klicati štev. 900 in nato povedati telefonsko številko goriškega naročnika, da dobimo zvezo.

Uredništvo

V teoriji je čiščenje zelo enostavno, toda v praksi. . . . No, v praksi smo tu mi, podjetje PULICASA, z našimi izkušnjami, z našim visoko kvalificiranim osebjem, s sredstvi in napravami, predvsem pa z najnovejšimi • operativnimi načini, za rešenje slehernega problema na področju čiščenja.

PULICASA
DREVORED TERZA ARMATA 12/a
TELEFON (040) 69336

V PRIREDBI SLOVENSKE PROSVETNE ZVEZE IN MLADINSKEGA CENTRA

Prešernova proslava je ponovno dokazala navezanost množic na slovensko kulturo

Prof. Milko Rener je orisal delež slovenskih likovnikov v tukajšnji kulturi — Nagrajevanje zaslužnih prosvetnih delavcev - Nastop pesnikov, recitatorjev in nabrežinskega zbora

Prireditelji so imeli z letošnjo Prešernovo proslavo v Gorici srečno roko. Bila je v novem, prikupnem ambientu, ki je najbolj primeren za take prireditve in tudi za koncerte, program pa je bil širok in bogat, da je zadovoljil vsakogar. Poleg tega je bilo vse pripravljeno tako, da smo nekako pozabili na tradicionalne proslave. Zahvala gre Slovenski prosvetni zvezi in Mladinskemu centru.

Že pred leti so se pri SPZ odločili, da bodo dali vsako leto Prešernovi proslavi drugačen značaj. Počastiti hočejo na ta način razne zvrsti slovenske kulturne dejavnosti na tem področju. Zato je bil letošnji govor, ki ga je imel ravnatelj goriškega klasičnega liceja prof. Milko Rener in ki je bil posvečen razvoju slovenskega slikarstva na Goriškem, zelo dobrodošel, ker je tudi širšemu občinstvu, ki je v velikem številu prišlo na proslavo, razkril bogato delovanje slovenskih likovnih umetnikov na našem področju. Seveda se je moral govornik omejiti na najnujnejše, kajti čas ni dopuščal daljšega govora. Prof. Rener je tako prikazal nepretrgano nit, ki veže ljudsko arhitekturo v naših krajih v srednjem veku s kasnejšim razvojem slikarstva in z mojstri, ki so se uveljavljali v domačem okolju ali pa v širšem svetu, posebno v zadnjih dveh stoletjih.

Člani Mladinskega centra so se s svojim sodelovanjem hoteli oddolžiti pesniku Otonu Župančiču ob stoletnici njegovega rojstva. Zaradi tega so Manuela Černic, Mavricij Černic, David Klanjšček, Igor Kont, Igor Košuta, Lilijana Semolič Karla Sgubin občuteno podali Župančičevo «Dumo». Še prej je Lilijana Semolič spregovorila nekaj besed in povedala kako se mladina aktivno udejstvuje v zamejskih prizadevanjih za ohranitev in razvoj naše narodnostne skupnosti.

V okviru sodelovanja mladih je bil tudi nastop pesnice Brede Medvešček iz Nove Gorice in pesnika Aceta Mermolje iz Gorice. Oba sta znana v širšem literarnem svetu. Medveščkova je tik pred izidom svoje pesniške zbirke, Mermolja pa je nekaj zbirk že izdal. Oba sta prebrala nekaj svojih pesmi.

V okvir proslave je sodilo tudi nagrajevanje zaslužnih prosvetnih delavcev, takih, je dejal tajnik SPZ Marko Waltritsch, ki na tih in požrtvovalen način delajo na terenu v odborih prosvetnih društev, v pevskih zborih, v dramskih družinah, ne da bi čakali na priznanja in nagrade. Letos se je Slovenska prosvetna zveza spomnila pok. novinarja Iva Marinčiča, ki je delal tudi na prosvetnem področju, Bruna Štekarja iz Števerjana, ki je bil pevec, odbornik in tudi predsednik prosvetnega društva «Briški grič», Marcelina Devetaka, ki je bil odbornik in predsednik prosvetnega društva «Danica» na Vrhu. Vsi so se udejstvovali tudi drugače v našem javnem življenju, kot člani in odborniki manjšinskih organizacij, kot svetovalci in odborniki v pokrajinskem in občinskih svetih. Še prej pa so bili aktivni v tajnih organizacijah za časa fašizma in v času narodnoosvobodilne borbe. Gre skratka za ljudi, ki ustvarjajo našo zgodovino v manjšinskem prostoru.

Vsakdo od njih je dobil, kot njih tovariši prejšnja leta, umetniško sliko tukajšnjega slovenskega slikarja. Letos so dobili nagrajenci slike Vladimira Klanjšček. Nagrajencem so jih izročili odborniki SPZ Zdenko Vogrič, Saverij Rožič in Danilo Nanut.

Prof. Milko Rener

Tradicionalni pečat pa je proslavi dal nabrežinski zbor «Igo Gruden», oziroma dva nabrežinska zbora, dekliški in mešani. Že sam pogled tako na dekliški zbor, v katerem je bilo več kot trideset deklet in tudi na mešani, ko je bilo več kot petdeset pevcev na odru, je bil navdušujoč. Ni pa samo to dovolj za dober nastop. Dirigent prof. Sergej Radovič nas je naravnost presenetil kajti osem pesmi, ki sta jih zbora izvajala, je bilo zares dovršeno in lepo zapetih. Če nas spomin ne vara je doslej le dekliški zbor nastopil v Gorici, na reviji «Primorska poje». Gre za zbora, govorimo tako o dekliškem kot o mešanem, ki ju bomo še radi poslušali na Goriškem.

Med številnim občinstvom, ki je skoro do kraja napolnilo prostorno dvorano avditorija, smo opazili tudi generalnega konzula SFRJ v Trstu Ivana Renka, vicekonzula Lojzeta Kanteja, predsednika teritorialnega odbora SKGZ dr. Mirka Primožiča in druge.

Naš dragi oče, ded in praded
HUBERT MOČNIK
je slavil včeraj svoj 85. rojstni dan. K visokemu jubileju mu iskreno čestitajo in želijo vse najboljše hči Mara, sinovi Vlado, Silvo in Adolf z družinami.

Recitatorska skupina goriškega «Mladinskega centra» je dovršeno predstavila Župančičevo «Dumo»

GOSPODARSKI POLOŽAJ JE ZELO RESEN

DANES ZBOROVANJE DELAVCEV PODJETIJ, KI SO V KRIZI

Skupščine delavk tekstilnega obrata v Podgori - Solidarnost sekcije KPI

Danes dopoldne bodo stavkali delavci vseh podjetij v krizi. Stavko je oklicala enotna pokrajinska sindikalna federacija CGIL, CISL in UIL. Na zborovanju, ki bo v Gorici, bodo navzoči tudi delegati vseh ostalih kategorij. V sprevodih bodo krenili izpred tekstilne tovarne v Podgori, izpred SAFOG ter izpred parka Rimembranza. Na Travniku bo spregovoril Meraviglia, vsedržavni tajnik tekstilne stroke. V sprevodu in na zborovanju bodo sodelovali tudi župani goriške pokrajine.

Današnja manifestacija bo opozorila javnost in odgovorne dejavnike na hudo krizo v proizvodnem sektorju na Goriškem. Njen pomen pa je tudi v tem, da sovpada z včerajšnjim vpisom 1.700 tekstilnih delavcev podgorske tovarne v dopolnilno blagajno. Kakor zagotavlja ravnateljstvo podjetja, je vpis potreben zato, da bodo podjetje preuredili. Predsednik upravnega sveta podgorske tekstilne tovarne inž. Curione je ob tem poudaril, da bo mogoče krizo premostiti z javnim, se pravi deželnim prispevkom. Takšen poseg predstavlja po njegovem pogoj za povečanje deleža delničarjev.

Solidarnost s tekstilci je izrazila sekcija KPI «Spazzapan» iz Gorice. Kriza v podjetju je splošnega značaja in je odraz krize na tekstilnem področju zaradi omejevanja proizvodnje na majhno število artiklov in zaradi zanemarjanja mednarodnega tržišča. Podjetje pričakuje javni poseg, da bi poravnalo svoje obveznosti do INPS. Sekcija KPI sodi, da je javen poseg mogoč samo ob zasebnem posegu, ohranitvi sedanje zaposlitvene ravni ter predvsem z zaposlitvijo mladih. Stranka poudarja, da je reorganizacijo tekstilnega sektorja potrebno izvesti na vsedržavni ravni. Dandanes ni več niti enega podjetja, ki bi bilo v finančnem pogledu zdravo.

«V takih pogojih je za Italijo neizogiben gospodarski, družbeni, moralni in kulturni propad in povečanje terorizma in kriminala.» Že sam goriški položaj, ki je samo delček položaja, kakršen vlada v državi — ugotavlja sekcija KPI — dokazuje, kako nujno potrebna je takšna politika, ki bo zagotavljala delo in kruh. Zahtevajo jo komunisti, socialisti, republikanci, socialdemokrati ter demokratične sile, zahtevajo pa tudi, da se uresniči takoj.

Včeraj ves dan je bilo v podgorski tekstilni tovarni več zborovanj delavk vpisanih v dopolnilno blagajno, na katerih so položaj v podjetju osvetlili predstavniki kategorij in sindikalne federacije. Delavke so kljub vpisu v dopolnilno blagajno prišle na delovno mesto, kar predstavlja eno izmed oblik njihovega boja za čimhitrejšo obnovitev proizvodnje.

Nova številka Števerjanskega vestnika

Te dni je izšla druga številka Števerjanskega vestnika. Mesečnik, ki ga izdaja SKPD Sedej, je pričel izhajati pred desetimi leti. Na uvodnem mestu objavlja vestnik novico o novoletnem srečanju zamejskih Slovencev s predstavniki novogoriške občine ter ugotalja, da je potekalo v zelo prijateljskem vzdušju. Po objavi ponatisa članov nekaterih listov, posvečenih 10-letnici izhajanja vestnika je v vestniku obsežno poročilo o občnem zboru društva, kateremu so priložili tudi bogato slikovno gradivo. Objavljen je nadalje razpis natečaja 8. zamejskega festivala domače glasbe, ki bo 1. in 2. julija v Števerjanu, ponatis članka Nedeljskega dnevnika o vinogradnikih, bratih Humar, poročilo o seji občinskega sveta, napoved izleta v Ravascletto ter nekaj kratkih domačih vesti o javnih delih in domačih zabavah.

Izleti

Slovensko planinsko društvo Gorica sporoča, da prireja v nedeljo, 19. februarja smučarski avtobusni izlet na Nevejsko sedlo. Prijave sprejemajo na sedežu v Ul. Malta.

Koncerti

V četrtek, 16. februarja, ob 18.30 bo v avditoriju v Ul. Roma v okviru «srečanj s publiko» koncert dveh mladih goriških glasbenih umetnikov, pianistke Helene Plesničar in flavtista Giorgia Marcossija.

Kino

Gorica

VERDI 17.15—22.00 «Holocaust 2000». K. Douglas in A. Belli.
CORSO 17.00—22.00 «La bravata». F. Gonnella in S. Tranquilli. Prepovedan mladini pod 18. letom.
MODERNISSIMO 17.30 — 22.00 «Morte a Venezia». K. Bogaden.
CENTRALE 17.15 — 22.00 «Le avventure di Bianca e Bernie». Risanka W. Disney. Predvajali bodo tudi risanko «La bottega del Babbo Natale».

Tržič

PRINCIPE 17.30 — 22.00 «Le avventure di Bianca e Bernie».
EXCELSIOR 16.30—22.00 «Il pericolo è il mio mestiere».

ZAENKRAT SE NI BATI DEMOGRAFSKE EKSPLOZIJE

V Gorici nas je bilo decembra lani manj kakor leto prej

Več je bilo smrtnih primerov kakor rojstev - Tudi migracijski tokovi so bili umirjeni

Glede gibanja prebivalstva, gre tudi Gorica, po zgledu Trsta, rakovo pot. Ob koncu lanskega leta je imelo stalno bivališče v občini Gorica 43.375 oseb, 239 manj, kakor leto prej. Negativni saldo pripisujejo v prvi vrsti zmanjšanju števila rojstev, precej pa se je umirilo tudi priseljevanje ljudi iz drugih krajev (predvsem južnih pokrajin države), tako so v preteklem letu tudi zabeležili negativni saldo, saj se je odselilo 48 ljudi več, kakor pa je bilo priselitev.

Po številu prebivalstva je goriška občina torej spet nazadovala na raven iz leta 1972, ko so na občini imeli vpisanih 43.304 ljudi.

Nekateri skušajo tako gibanje opravičiti z gospodarskim nazadovanjem v preteklem letu, katerega prvi znaki so se pokazali že proti koncu leta 1976 in z zmanjšano razpoložljivostjo novih delovnih mest, ki bi privabila v naše kraje predvsem mlade ljudi in bi si s tem opomogla sicer ne ravno vitalna demografska bilanca.

Drugi spet trdijo, da je padec začasnega značaja in naj bi se stanje že letos precej izboljšalo, saj se je povečalo število družinskih enot. Torej je upravičeno pričakovati tudi več rojstev, pri tem pa se postavlja vprašanje koliko. Že nekaj let teorija o tako imenovanem parčku, to je o dveh otrocih v družini, ne drži več, ker se zmeraj več zakoncev zadovolji že z enim samim potomcem. Tu je torej vzrok, ki utegne v marsičem spremeniti načrte o Gorici, mestu s šestdesetimi in več tisoči prebivalcev.

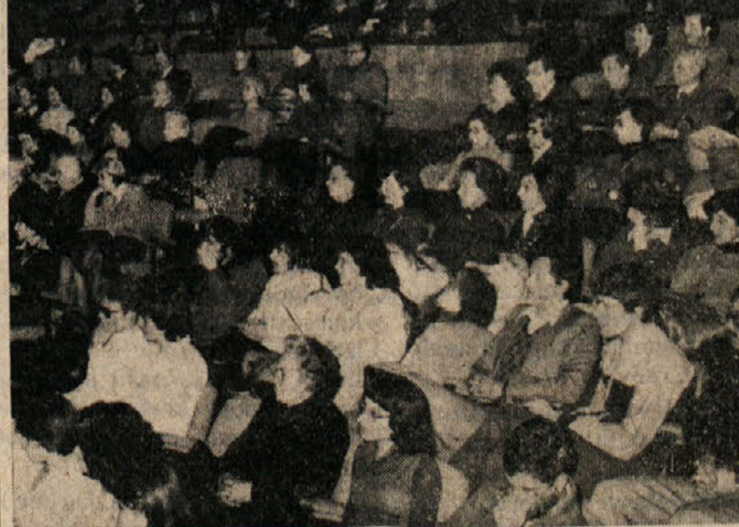

Velika dvorana goriškega avditorija je bila skoraj v celoti zasedena

Drevi občni zbor goriških lovcev

Drevi ob 20. uri bo v prostorih goriške trgovinske zbornice občni zbor lovcev goriške sekcije Federcaccia. Poleg ostalih točk dnevnega reda bodo na zboru izvolili tudi nova predstavnika v pokrajinski lovski odbor na mesto odvetnika Luzzatta in dr. Fonzarija, ki sta dala ostavko.

Osnutek deželnega zakona o šolstvu - korak nazaj

Glede vloge, še bolj pa glede ureditve šole, so bila mnenja v italijanski družbi zmeraj zelo deljena, kar je tudi privedlo do tega, da je šola postala nekakšen relikt. Polemik pa še zdaleč ni konec. Te dni je deželni odbor predložil osnutek zakona št. 392, glede ureditve nekaterih področij šolanja v Furlaniji - Julijski krajini, ki pa je naletel na dokaj ostre kritike, posebno v vrstah dijakov in študentov. V tej zvezi je gibanje MCE (Movimento di cooperazione educativa) izdalo daljše tiskovno poročilo, v katerem navaja negativne aspekte zakonskega osnutka, ki ga zaradi tega zavrača.

«Spet se odločitve prepuščajo deželnemu odboru, brez upoštevanja kakršnegakoli načrtovanja. Nadalje so od odločanja izključene krajevne ustanove, ki so doslej omogočale in podpirale kolikor toliko demokratično upravljanje v šolah, spreminja pa se prvotno načrtovana vloga šolskih okrožij, ki bodo postala zbirokratizirane ustanove za administracijo in druge podobne posle. Najhuje pa je to,» nadaljuje tiskovno poročilo, «da se predvideva prispevek v korist zasebnih šol, ki se bodo nedvomno pomnožile, namesto da bi se ista sredstva porabila v korist javnega šolstva».

«Omenjeni zakonski načrt torej sploh ne upošteva vseh dosedanjih prizadevanj za ureditev demokratičnega in funkcionalnega šolskega sistema, zato ga je treba zavrniti,» zaključuje tiskovno poročilo MCE in opozarja starše in dijake, naj v tej zvezi zavzame odločno in odgovorno stališče.

Nesreča na delu

Na delovnem mestu v tržiški ladjedelnici se je včeraj ranil 50-letni Pietro Milano iz Turjaka. Padel je z nekaj metrov visokega odra, pri tem pa udaril z glavo ob tla. V tržaški bolnišnici so ga zaradi pretresa možganov in drugih poškodb pridržali za 20 dni na zdravljenju.

Z mopedom v pešca

Za 8 dni so pridržali na zdravljenju v goriški splošni bolnišnici 56-letnega Antonia Marchiora iz Ul. Garzarolli 47. Pri prečkanju ceste, včeraj zjutraj nekaj minut po deveti uri, ga je zbil 16-letni mopedist Boris Cotič iz Sovodenj. Marchioro bo okreval v osmih dneh. Nesreča se je zgodila v Štandrežu v Ul. sv. Mihaela.

POPRAVEK

V zvezi s poročilom o seji občinskega sveta v Doberdobu so nas zaprosili, da bi objavili popravek o izplačilu sejnine. Izplačilo sejnine se ne nanaša na občinske svetovalce, ampak na člane komisij iz Gorice in Doberdoba, ki so izvedle natečaj za namestitev dveh novih uslužbencev.

Mali oglasi

CARLI VIRGILIO sporoča vsem prijateljem in znancem, da je odprl novo prodajo vseh vrst starih in novih avtomobilov. Na zalogi 500 L 71 750 68 126 76 127 72 128 71 73 A112 73 128 coupe 73 130 AR 70 1500 C 66 850 S 70 simca 1301 72 citroen DS 20 71 citroen 1220 73 124 68 71 125 70 A 111 72 124 coupe 72 in še druge na izbiro. Obiščite nov salon v Ulici Brigata Casale št. 7, tel. 826084.

Razna obvestila

VZPI - ANPI za Goriško vabi vse bivše borce in prijatelje na letošnji družabni večer, ki bo v soboto, 25. februarja, ob 20. uri v Park hotelu v Novi Gorici. Cena za večerjo je 6.500 lir, za udeležence bo na voljo zabavni orkester. Vpisujejo do 18. februarja predsedniki in tajniki vseh slovenskih sekcij združenja.

Včeraj - danes

Iz goriškega matičnega urada

Rodili so se: Daniele Marega, Alex Di Lenardo, Lorenzo Rosolen, Chiara Gandolfi, Serena Paoli, Mario Dal Bo.

Umrli so: 68-letna upokojenka Leonilda Brandolin por. Donda, 73-letni upokojenec Alfiero Castellani, 72-letna upokojenka Teodolinda Madussi por. Giuseppin, 72-letni upokojenec Alberto Bajec, 85-letna Pierina Trpin vdova Jarc, 47-letna Maria De Maio por. Labarbera, 84-letni upokojenec Romano Ballaben, 80-letna Pasqua Marega vdova Beacovich, 72-letni upokojenec Giovanni Torre.

Poroke: Mehanik Michele Crisci in delavka Romana Coni, trgovec Gianfranco Francesconi in gospodinja Luciana Dolores Podbersig, zidar Adolf Pintar in trgovska pomočnica Maria Fiegl, inženir Paolo Bisiach in uradnica Luciana Leban.

Oklici: Delavec Fulvio Buttignon in delavka Loreta Brumat, električar Bruno Fava in delavka Fernanda Pevere, čuvaj Giorgio Ferro in sobarica Iolanda Esposito, delavec Lino Raner in delavka Laura Vidic, šofer Enrico Marsoni in bolničarka Emma Bruna Bianchin, orožniški častnik Roberto Fioravanti in uradnica Carla Elisabetta Scorretti.

DEŽURNA LEKARNA V GORICI
Danes ves dan in ponoči je v Gorici dežurna lekarna Tavasani, Korzo Italia 10, tel. 2576.

DEŽURNA LEKARNA V TRŽIČU
Danes ves dan in ponoči je v Tržiču dežurna lekarna Rismondo, Ul. E. Toti 52, tel. 72-701.

V PRIJATELJSKI NOGOMETNI TEKMI V KOPRU

Poljaki delno razočarali

Premagali so ljubljansko Olimpijo le z golom razlike

Olimpija — Poljska 0:1 (0:0)

OLIMPIJA: Dalanović, Dogandžić, Iskra (Klampfer), Komljenović, Perduv, Samatović, Ameršek, (Vujović) Lalović, J. Voljč, Radulović, Čalasan.

POLJSKA: Tomaszewski (Kukla), Szymanowski, Zmuda, Blaszewski, Sobczinski, Kasperczak, Lato, Kuprewicz, Szarmach, Boniek in Kusto.

SODNIK: Tauzes (Ljubljana). Gledalcev 3.000.

STRELEC: Kusto v 75. minuti.

Namesto na zasneženem bežigrajskem stadionu so nogometaši Olimpije odigrali doslej najtežjo preizkušnjo s finalistom letošnjega svetovnega prvenstva Poljsko v Kopru.

Številni gledalci so bili lahko zadovoljni z igro, ki jo je pokazala Olimpija, malo manj pa s potniki svetovnega prvenstva v Argentini. Ljubljančani so bili v prvih 45 minutah občutno boljši.

Poljska obramba na čelu s Tomaszewskim je imela veliko več dela kot nasprotna stran. Poljaki so bili v tem delu srečanja samo dvakrat nekoliko nevarnejši. Gol je praktično «visel» v zraku, toda rezultat je ostal nespremenjen.

V nadaljevanju so gostje zaigrali napadalneje. Drugi polčas je pripadal njim, kar so tudi konkretizirali z edinim zadetkom srečanja. Z dobro igro v obrambi so povsem onemogočili Olimpiji napad. Ljubljančani so imeli edino priložnost okoli 50. minute igre, ki pa ni bila izkoriščena. Voljč je to pot zapravil neverjetno priložnost.

Edini gol so Poljaki dosegli v gneči v kazenskem prostoru Olimpije v 75. minuti. Najprisebnejši je bil Kusto in je z močnim strelom presenetil vratarja Dalanovića.

Novi trener Olimpije, magister Brane Elsner je bil po končani tekmi izredno zadovoljen s prikazano igro svojih varovancev. Za začetek sezone so le-ti pokazali dokaj kvaliteten nogomet.

Letovci so v obrambi zaigrali veliko bolj zagrizeno, medtem ko so v napadu s pametno igro večkrat spravljali v težave domačine.

Tudi tokrat je bil med Openci najboljši Feri, dobro pa sta zaigrala tudi Granier in Fabi.

Lota

ROKOMET

Tržačani uspešni

Cividin — F. Armate 21:17

V drugem povratnem kolu prve italijanske rokometne lige je tržaški Cividin z dokajšnjo težavo odpravil rimsko ekipo Forze Armate.

V tržaških vrstah je bil Baroni najboljši, saj je dosegel kar 10 zadetkov. Drugi najboljši strelec za Cividin je bil Mejaušek s 5 goli.

ODBOJKA

NARAŠČAJNICE

Kontovel — Bor B 2:0 (15:8, 15:4)

KONTOVEL: Danev, Cibic, Prašelj, Malalan, Štoka, Danev.

BOR B: Junc, Bajc, Cepar, Dougan, Zocchi, Mastronuzzi.

Borovke so igrale proti ekipi Kontovela. Tekma je bila na zadovoljivi ravni. V prvem setu so se borovke zelo potrudile. V drugem pa so bile že nekoliko utrujene.

Kontovel je tako zanesljivo zmagal.

Maura

TOTIP

1. —	1. Compagnona	1
	2. Vieri	X
2. —	1. Sidi Muftah	1
	2. Camus	2
3. —	1. Vietri	2
	2. Infini	2
4. —	1. Iermanata	1
	2. Perosi	1
5. —	1. Agosto	1
	2. Maremoto	2
6. —	1. Maxwell	2
	2. Tovric	1

KVOTE
11 — 938.122 lir
10 — 69.000 lir

KOŠARKA

V 1. ITALIJANSKI LIGI

Pagnossin še v borbi za finale

V gosteh je premagal Fernet Tonic - Hurlingham zmagal po podaljšku

A - 1 LIGA

Fernet Tonic — Pagnossin 92:95 (46:42)

FERNET TONIC: Anconetani 6, Franceschini 6, Sacchetti 20, Bariviera 22, Gelsomini 11, Di Nallo 14, Frediani 13, Rizzardi, De Bonis, Santucci. Trener: Lamberti.

PAGNOSSIN: Savio 19, Fortunato 6, Laing 16, Garrett 38, Bruni 2, Ardessi 8, Soro 6, Flebus, Antonucci, De Leonardis. Trener: Benvenuti.

SODNIKA: Compagnone in Montella iz Neaplja.

PROSTI METI: F. Tonic 14:21, Pagnossin 15:20. PON: Anconetani (33), Bariviera (34), Di Nallo (37) in Franceschini (39).

Kljub temu da sta v nasprotni ekipi bila odsotna oba Američana, se je moral goriški Pagnossin pošteno potruditi, da je strl odpor bolonjskih tekmecev. Le-ti so presenetili goste z borbeno in hitro igro ter celo zaključili prvi polčas v vodstvu. V drugem delu pa je moralo več domačih igralcev na klop zaradi petih osebnih napak in so tako Goričani prešli v vodstvo. Izredno je zaigral Garrett, zanesljiv pa je bil tudi Savio.

IZIDI 19. KOLA

Canon - Brill	71:86
Mobilgirgi - Emerson	101:82
Perugina - Gabetti	77:83
F. Tonic - Pagnossin	92:95
Cinzano - Sinudyne	94:91
Alco - Xerox	85:88

LESTVICA

Mobilgirgi 32; Gabetti 30; Sinudyne 28; Perugina Jeans, Xerox 22; Cinzano 20; Pagnossin 18; Brill 16; Canon 14; Fernet Tonic 10; Alco, Emerson 8.

PRIHODNJE KOLO (19.2.)

Emerson - Fernet Tonic, Xerox - Canon, Alco - Cinzano Pagnossin - Gabetti, Mobilgirgi - Perugina J., Brill - Sinudyne.

A - 2 LIGA

Hurlingham — Pintinox 90:89 p.p. (44:44; 83:83)

HURLINGHAM: Paterno 28 (6:9), De Vries 24 (8:14), Baiguera 18 (2:3), Zorzenon 2, Oeser 8 (4:4), Meneghel 9 (1:2), Jacuzzo 1 (1:2), Scolini, Forza in Ritossa. Trener: Petazzi.

PINTINOX: Inferrera 2 (2:2), Marušič 4, Meister 26 (4:8), Palumbo 6 (2:3), De Stefani 2 (2:2), Cattini, Taccola 4 (0:1), Motta 12, Solfrini 14, Ramsay 19 (3:3). Trener: Sales.

SODNIKA: Basso in Ciampaglia iz Neaplja.

PROSTI METI: Hurlingham 22:32, Pintinox 13:19. PON: Meneghel (34), Meister (42) in Solfrini (43).

Po izredno dramatični in izenačeni tekmi je Hurlingham po podaljšku premagal ekipo Pintinox iz Brescie. Gostje so si zmago zapravili v zadnji akciji, ko so imeli štiriindvajset sekund na razpolago za met, a iz nerazumljivih razlogov niso metali.

Kot sam rezultat priča, je bila tekma izredno izenačena: Pintinox se je izkazal za zelo homogeno in perspektivno ekipo, saj so njeni igralci še vsi zelo mladi, Hurlingham pa je slonel na danes zelo razpoloženima Baigueri in Paternu. De Vries je zaigral zelo medlo v prvem delu, v ključnih trenutkih pa je dal nekaj odločilnih košev.

IZIDI 19. KOLA

Mobiam - Gis	107:84
Jolly - Eldorado	78:85
Althea - Mecap	81:94
Hurlingham - Pintinox	90:89
Sapori - Scavolini	109:82
Chinamartini - Vidal	117:97

LESTVICA

Althea 34; Sapori, Mecap 28; Pintinox 22; Jolly, Chinamartini, Mobiam 18; Hurlingham 16; Scavolini in Eldorado 14; Vidal 10; Gis 8.

PRIHODNJE KOLO (19.2.)

Eldorado - Chinamartini, Gis - Hurlingham, Pintinox - Mecap, Jolly - Sapori, Vidal - Scavolini, Althea - Mobiam.

Marko

18. KOLO 1. ITALIJANSKE NOGOMETNE LIG

Juventus zanesljivo pr

Turinčani so v Milanu iztržili dragoceno točko - Več re

Po 18. kolu 1. italijanske lige je ostalo razmerje moči nespremenjeno. Na vrhu lestvice je ostala še naprej Juventus, ki ima 4 točke pred tremi neposrednimi zasledovalci. Zadnje kolo pa se je končalo samo z eno zmago in kar sedmimi tekmami, ko je prišlo do delitve izkupička.

V nedeljo je bila vsa pozornost obrnjena na milanski S. Siro, kjer sta se spoprijela domači Milan in vodeči Juventus. Samo srečanje ni bilo najbolj zanimivo in gostje so tudi tokrat osvojili točko. Milančani so premagali tega nasprotnika na domačem igrišču pred devetimi leti, ko je zanje igral še Prati. Potem so sledili porazi in izenačenja. Z delitvijo izkupička so nemara veliko bolj zadovoljni lanski prvaki kot varovanci Tržačana Nerea Rocca.

Brez zadetkov in seveda tudi brez zmagovalca so se končale še tri tekme.

Nogometaši Fiorentine so se vrnili iz Verone z delnim uspehom, ki je tako na predzadnjem mestu les z enakim številom točk kot Pesc

Nobenega zadetka niso gledal deli še v Perugii, ki je gostila sterico Cenoe, ter v neposredn računu med Foggio in Romo.

Vse je kazalo, da bo Bolog svojila dve izredno dragocen ki. Po veliki premoči v prv času je v nadaljevanju Pescara načila s prelepim zadetkom Nob

Na svoj račun pa so prišli gl v Neaplju. Videli so namreč ka ri gole, kar je bilo za tako sir no nedeljo nekaj izjemnega. V je kazalo, da bodo gostje odnesl izkupiček. Ravnotežje pa je na veteran Facchetti z avtogolom dve minuti pred koncem. Pred nimivo in ne tako lepo je bil merjenje moči Torina in LR V ze. To je dveh ekip, ki so sk Milanom pod vrhom lestvice. D ča igralca Pulici in Graziani s krat naletela na neverjetno slab kar je gostom omogočilo izbo dragoceno točko.

V 11. KOLU PROMOCIJSKEGA KOŠARKARSKEGA PRVENSTVA

Kljub slabi igri šesta zmaga

Borovci premagali Ferroviario s štirimi točkami razlike - Klobas najboljši

Bor — Ferroviario 77:73 (38:35)

BOR: German 4 (0:1), Oblak, Žerjal 21 (11:14), Parovel, Trevisan 1 (1:2), Udovič 4, Race, Kneipp 8 (2:4), Klobas 31 (3:5), Ražem 8 (2:2).

FERROVIARIO: Donati 18 (6:10), Bernes, Pieri 20 (2:2), Miraz, Mian 18 (4:6), Tommasini 4, Florean 7 (3:5), Bernobi, Pucci 2, Perini 2.

SODNIKA: Gilleri in Pittana (TS).

PM: Bor 19:28, Ferroviario 15:21.

ON: Bor 26, Ferroviario 27. PON: German (33), Florean (35), Žerjal (37), Tommasini (38), Kneipp (39), Donati (40).

V zadnjem kolu prvega dela promocijskega prvenstva so borovci v Dolini osvojili svojo peto zaporedno in šesto prvenstveno zmago. Tokrat so premagali Ferroviario iz Trsta, ki je imel isto število točk kot «plavi» in celo tekmo manj.

Kljub zmagi so borovci odigrali svojo doslej najslabšo tekmo. Po zadnjih zanesljivih nastopih so «plavi» izredno raztrgano igrali v napadu, v obrambi pa so jim gostje prestregali odbite žoge. Tekma, ki je bila tehnično dokaj skromna, je bila vseskozi izenačena. V glavnem so bili v vodstvu borovci, gostje pa so jim bili stalno za petami in v zadnjih minutah bi lahko celo osvojili zmago, saj so «plavi» ostali na igrišču z zelo mlado in zato neizkušeno postavo, ki je bila proti nasprotnikovemu «pressingu» povsem zmedena. Na srečo pa so bili slovenski fantje le toliko prisebni, da so v zadnjih, skoraj dramatičnih sekundah obdržali posest žoge in tako tesno zmagali.

V Borovih vrstah je bil tokrat gotovo najboljši Robert Klobas, ki pa je zaigral, kot zna, le v drugem polčasu, ko je bil praktično za goste neustavljiv in je dal kar 31 točk. Vsi ostali pa so zaigrali pod svojimi sposobnostmi, pa čeprav gre omeniti, da je Bor tokrat zopet zaigral z okrnjeno postavo (brez Vatovca, Perka in Pertota).

Od gostov je bil gotovo najboljši mladi Pieri.

(bl)

V PETEK V DOLINI

Bor - Obala

V petek, 17. t.m., bo v Dolini prijateljska košarkarska tekma med Borom, ki igra v promocijski ligi, in Obalo iz Kopra, ki nastopa v slovenski ligi.

Srečanje se bo pričelo ob 19.30 in bo še posebno za borovce lepa priložnost, da preverijo formo pred nadaljevanjem drugega dela prvenstva, ki se bo pričel 5. marca.

MLADINCI

Don Bosco — Bor 48:67 (27:33)

BOR: Bruno Kneipp 13 (7:10), Race 18 (2:7), Udovič 14 (0:2), Pegan, Trevisan 20 (2:3), Renato Kneipp 2.

SODNIK: Fornasari (Trst).

PM: Bor 11:22.

V zaostali tekmi C skupine mladinskega prvenstva je Bor v soboto v gosteh zanesljivo premagal Don Bosco.

Na razmočenem igrišču in na trenutke celo pod dežjem so «plavi» odigrali eno svojih boljših tekem v tem prvenstvu. Kljub temu, da so igrali z zelo okrnjeno postavo, so s pazljivo obrambo (ne da bi zagrešili prevelikega števila osebnih napak) in s hitrimi protinapadi povsem zmedli nasprotnika, in to predvsem v drugem polčasu.

Za to prepričljivo zmago gre pohvala prav vsem šestim borovcem, ki so se srčno borili proti Don Boscu in tako osvojili tretjo zmago v tej ligi.

PRVENSTVO «PROPAGANDA»

Slovenski derbi Nabrežincem

Sokol — Breg 39:34 (16:11)

SOKOL: Peric, Kobal 1 (1:3), Gruden (k) 9 (1:6), Pangos, Caharija, Bandelj 2, Ušaj 15 (1:5), Pertot 2, Bogatec, Devetak 10.

BREG: Maver 19 (5:15), Vodopivec, Boris Slavec 2, Adrijan Slavec 2, Štrajn, Pregarc 2 (0:3), Klabjan 4, Bavčar 5 (1:3), Kofol, Žerjal.

SODNIK: Brussadin.

PROSTI METI: Sokol 3:14, Breg 6:21. PON: Devetak (32).

Sokol je dosegel svojo drugo zmago v prvenstvu «propaganda» ter tako utrdil tretje mesto na začasni lestvici.

Sobotna tekma ni bila na visoki tehnični ravni, čeprav sta obe ekipi (predvsem z Ujašem in Mavrom) dosegli nekaj lepih košev.

Po drugi strani pa je bilo na obeh straneh tudi več začetniških napak, kar je pač tudi razumljivo, saj spada mnogo igralcev še v kategorijo minibasket.

Zmaga Sokola vsekakor ni bila nikoli resneje ogrožena, saj so bili Nabrežinci stalno v vodstvu.

Marko

Bor — Inter Milje 47:72 (14:30)

BOR: Devčič 4, Bradassi 28, Civardi, Rudes 2, Tavčar 6, Vecchiet, Volk 7, Betocchi, Počkaj, Germani.

Borovi igralci so, kljub porazu, dobro igrali. Morali so braniti v coni, ker so bili nasprotniki previsoki.

Izgubljenih žog je bilo le malo, kar je pripomoglo zadovoljivemu izidu. Bradassi je bil prav gotovo najboljši na igrišču, v Borovih vrstah pa je treba pohvaliti še Volka in Tavčarja.

Robert Klobas (na sliki v metu s skoka) je bil v nedeljo proti Ferroviariu najboljši v Borovih vrstah. Dosegel je 31 točk

KOŠARKA

NARAŠČAJNIKI

Polet — Italsider 59:79 (28:33)

POLET: Hrovatin (k) 11 (1:3), Malalan 1 (1:2), Sosič 5 (3:9), Vremec 29 (5:7), Taučer, Grison, Kalc 13 (1:2).

SODNIK: Polh iz Trsta.

Poletovi naraščajniki so v nedeljo izgubili priložnost, da osvojijo prvi par točk v letošnjem prvenstvu. Žal, so poletovci v tem prvenstvu ostali v zelo okrnjeni postavi, saj do konca prvenstva ne bosta mogla igrati Franko Lenisa in Marko Pisani, tako da sedaj poletovci nastopajo izključno z igralci letnika 1964, to je z dečki. V nedeljo je Polet izgubil s skromno peterko Italsidra, ki je pa bila veliko borbenejša in prizadevnejša od poletovcev, ki so v obrambi povsem zatajili. Slabo so namreč zapirali prostor pod košem in s tem omogočili nasprotnikom, da z lahkoto dosegajo koše po odbitih žogah, kar je tudi njihov edini adut, saj so tehnično povsem skromni, a visoki in požrtvovalni.

Res škoda, saj je Polet dobro igral v napadu, kjer sta se, kljub napakam, odlikovala Hrovatin in Vremec.

Sergij Tavčar

MINIBASKET

« ZINI & ROSENWASSER »

Don Bosco B — Polet 29:28 (18:16)

POLET: Husu 2, Furlan 2, Fabi 2, Feri 12, Granier 8, Comar, Zajec 2, Ipavec, Persi, Perič.

PM: 4:8.

V prvi tekmi povratnega kola prvenstva v minibasketu so poletovci zamudili edinstveno priložnost, da se tržaškemu Don Boscu oddolžijo za visok poraz, ki so ga utrpeli v prvi tekmi. Z malo več športne sreče bi si lahko Openci priborili nov par točk, ne smemo pa pozabiti, da so proti isti ekipi v prvem kolu zgubili za kar 21 točk, zato moramo ta poraz vseeno oceniti pozitivno, saj so «oranžni» pokazali lep napredek. Poletovci so v obrambi zaigrali ...

Totocalcio

Bologna — Pescara	X
Foggia — Roma	X
Lazio — Atalanta	2
Milan — Juventus	X
Napoli — Inter	X
Perugia — Genoa	X
Torino — LR Vicenza	X
Verona — Fiorentina	X
Bari — Como	1
Cagliari — Cesena	1
Pistoiese — Avellino	X
Parma — Spal	X
Ragusa — Barletta	X

KVOTE
13 — 11.024.100 lir
12 — 198.000 lir

PO 20. KOLU PRVE NOGOMETNE AMATERSKE LIGE

Primorje v borbi pred izpadom

Prosečani so v soboto nerodno izgubili s Ponziano

Izidi 5. povratnega kola nogometnega prvenstva 1. amaterske lige so bili uspešni za ekipe zgornjega dela lestvice.

Vodstvo je ohranila ekipa Manzanese, ki je tokrat s klasičnim izidom premagala Torriano. Manzanese mora odigrati še zaostalo tekmo s Ponziano in v primeru zmage bo povečala prednost na pet točk.

Dobro se je odrezala tudi enajsterica Portuale, ki je, po dveh zaporednih porazih, spravila na kolena pred domačim občinstvom Muggesano. Bolj se je vsekakor moral potruditi Stock, da je premagal Fortitudo, saj je odločilni gol padel šele minuto pred koncem.

Tik pred koncem pa si je dragoceno točko zapravilo tudi Primorje, ki je v napetem dvoboju podleglo Ponziani, ki je do odločilnega zadetka prišla v 92. minuti igre. S tem porazom postaja položaj proseške ekipe dokaj kritičen, saj Primorje ostaja še vedno v skupini ekip, ki se borijo za obstanek v ligi.

Od teh ekip je uspelo osvojiti točko le Mossi, ki je igrala neodločeno brez gola proti Cornu.

Naj omenimo še tretji zaporedni poraz predstavnikov Butiria proti S. Canzianu, kar potrjuje, da je ekipa zašla v krizo in zaradi tega nazadovala na 10. mesto začasne lestvice.

IZIDI 20. KOLA

Manzanese — Torriana	2:0
Pieris — Pro Romans	2:1
Buttrio — S. Canzian	0:1
Stock — Fortitudo	2:1
Mossa — Corno	0:0
Ronchi — Aquileia	0:0
Primorje — Ponziana	0:1
Muggesana — Portuale	1:3

LESTVICA

Manzanese 28, Portuale, Stock in Ponziana 25, S. Canzian 24, Aquileia 22, Pieris 21, Ronchi in Corno 20, Buttrio 19, Muggesana 18, Primorje 17, Fortitudo in Mossa 16, Torriana 15, Pro Romans 7.

PRIHODNJE KOLO (19. 2.)

Ponziana - Ronchi, Fortitudo - Mossa, Corno - Muggesana, Aquileia - Primorje, Torriana - Stock, S. Canzian - Pieris, Pro Romans - Buttrio, Portuale - Manzanese.

B. R.

NARAŠČAJNIKI

Torriana — Juventina 0:0

JUVENTINA: Rusjan, Makuc, Sturm, Markočič, F. Devetak, V. Devetak, Doljak, Leban, Robazza, Cordeschi, Stellato.

Kljub odsotnosti nekaterih ključnih igralcev je uspelo naraščajnikom Juventine odnesti točko gradiški Torriani. Vsekakor je bil izid pravičen, saj sta obe obrambi brez večjih težav obvladali nasprotna napada. V prvem polčasu je bila igra «belo-rdečih» učinkovitejša od domače. To pričajo številni napadi, ki so večkrat spravili v zadrego furlansko obrambo. Po odmoru so štandreži nekoliko popustili. To so izkoristili domačini in potisnili goste v obrambo.

Naraščajniki Juventine bodo v nedeljo odigrali zaostalo tekmo proti Villessam v Parteolah ob 10. uri.

Bip

San Sergio — Primorje 0:2 (0:1)

PRIMORJE: Bukavec, Milič, Grgić, Zupin, Milkovič, Gabrielli, Lanza, Brizzi Fonda, Majcen in Perko.

Na tujem je Primorje z 2:0 brez težav odpravilo šibko ekipo iz Sv. Sergeja. Prosečani so začeli takoj v uvodnih minutah srečanja, diktirali svoj tempo igri in bili boljši od nasprotnika skozi vse srečanje. Gostje so se skušali le braniti in so se samo občasno spuščali v napad, toda brez velikih nevarnosti za vratarja Prosečanov.

Husu

KADETI

Primorje — San Giovanni 0:3 (0:0)

PRIMORJE: Adamič, Čok, Bezin, Timeus, Sinatra, Majcen, Lanza, Milič, Husu, Albi in Verša.

Na domačih tleh so kadeti Primorja proti vodeči ekipi San Giovanni klonili z visokim izidom 3:0, ki pa nedvomno ni pravičen izid te tekme, saj so «rdeče-rumeni» zaigrali res solidno in bili enakovredni Tržačanom skoraj vso tekmo.

Prosečani pa so popustili le v zadnjih minutah srečanja, kar je izkoristila telesno bolj pripravljena ekipa San Giovanni in v teku 15 minut dosegla kar tri gole

Husu

V NOVI GORICI

NK Vozila - V. selekcija SNL 2:1 (1:1)

NK VOZILA: Vuk, Uršič, Žižmond, Klanjšček, Pikula, Mavrič, Hlede (Čebohin), Buljič, Stevanović, Gulin, Hvala.

VOZILA GORICA (V. selekcija SNL): Trampuž, Bole, Humar, Vivod, I. Krivić, Peršič (Krivić II.), Magajna, Markič, Birsa, Pavlin (Mitović), Morljak.

Rezultat je realen. Za priprave je bila ta tekma koristna, kajti vsem, razumljivo, še manjka vzdržljivosti. Prednjačil je z dobro igro Krivić Sabahudin iz Ajdovščine.

Odslej bodo na Goriškem prijateljske nogometne tekme na tekočem traku, vsako soboto ali nedeljo, vse do prvenstva ki se bo predvidoma začelo 26. marca tako v SNL, kot v področnih ligah. Predvsem je že več ponudb iz Gorenjske in Ljubljane, kjer imajo sneg.

Naj podčrtamo še to, da je na nedavni volilni konferenci TNZ Goriške za severno Primorsko, s sedežem v Novi Gorici, bilo sklenjeno s priporočilom, naj obmejni klubi čimveč igrajo z zamejstvom, posebno še z nogometaši iz ZŠDI.

Varl Rudi

ITALIJANSKA NOGOMETNA PRVENSTV

A LIGA

IZIDI 18. KOLA

Bologna - Pescara
Foggia - Roma
Lazio - Atalanta
Milan - Juventus
Napoli - Inter
Perugia - Genoa
Torino - Vicenza
Verona - Fiorentina

LESTVICA

Juventus 26; Milan, Vicenza, Torino 22; Inter 21; Perugia 20; Napoli 19; Roma, Lazio, Verona, Genoa, Atalanta 16; Foggia, Bologna 14; Fiorentina in Pescara 12.

PRIHODNJE KOLO (19.2.)

Atalanta - Verona, Bologna - Genoa, Fiorentina - Perugia, Juventus - Napoli, Inter - Torino, Roma - Lazio, Vicenza - Milan, Roma - Pescara.

B LIGA

IZIDI 22. KOLA

Ascoli - Varese
Bari - Como
Brescia - Lecce
Cagliari - Cesena
Catanzaro - Modena
Cremonese - Sambenedettese
Monza - Palermo
Pistoiese - Avellino
Rimini - Taranto
Sampdoria - Ternana

LESTVICA

Ascoli 37; Bari, Ternana, Brescia, Avellino, Taranto, Palermo, Catanzaro, Sampdoria, Cagliari 23; Sambenedettese 22; Rimini, Varese 21; Cesena, Modena, Cremonese 19; Como 17; Pistoiese 14.

PRIHODNJE KOLO (19.2.)

Ternana - Ascoli, Rimini - Cagliari, Como - Brescia, Varese - Lecce, Bari, Taranto - Catanzaro, Modena, Cesena, Sambenedettese - Monza, Avellino - Monza, Palermo - Pistoiese, Cremonese - Sampdoria

C LIGA

IZIDI 21. KOLA

Alessandria - Triestina
Audace - Padova
Bolzano - Mantova
Lecco - Juniorcasale
Omegna - Piacenza
Pro Patria - Novara
Pro Vercelli - Seregno
S. Angelo L. - Pergocrema
Treviso - Biellese
Udinese - Trento

LESTVICA

Udinese 31; Juniorcasale, Treviso, Piacenza 29, Novara 26; Mantova, Biellese 24; Triestina, Padova 21, S. Angelo Lod., Trento 21, Pergocrema 20; Bolzano, Lecco, Alessandria, Omegna 19; Pro Vercelli 18; Patria, Alessandria 17; Audace 16; Pro Patria, Omegna 15; Seregno 11.

PRIHODNJE KOLO (19.2.)

Audace - Alessandria, Triestina - Padova, Bolzano, Treviso - Lecco, Omegna, Novara - Pergocrema, Trento - Piacenza, Juniorcasale - Vercelli, Pro Patria, Mantova - Pro Lod., li, Biellese - S. Angelo Lod., Seregno - Udinese.

JANEZ VIPOTNIK

RODNA LETINA

36.

«Ali lahko še majčkeno kruha?» ni vzdržal.

«Seveda, zato sem ga prinesla,» mu je porinila nož. «Veste, preden so moža odpeljali v internacijo,» je zbirala drobtinice po mizi, «mi je marsikaj razložil. Bil je v odboru OF. Zdaj si sama ubijam glavo. Ponoči razmišljam, vse mogoče se mi mota po možganih. Pa si mislim, ali bo vse tole gorje pripeljalo življenje kam naprej,» je prekrižala roke v naročju in oči je imela mlade in vesele in polne ognjevitega pričakovanja.

Marij bi te poučil. Ta bi te, dobro, temeljito, vsestransko, ji je kimal in zvesto mlel kruh. Ne mota se samo tebi. Mota se marsikomu. Ti si še dobra. Misliš s svojo glavo. Reveži so tisti, ki ne znajo odbirati zrna od plev in drugo poslušajo.

«Veste, tukaj imamo trgovca Bogatija. Vsa vas mu je dolžna. Dajal je na kredit, kadar ni bilo denarja, toda lepo si moral prositi za sol in petrolej in sladkor in šibice, na visoke obresti. Dajal je posojila. Obogatel je iz nič, na naš račun. Ko se je pričelo, je pobegnil v mesto. Sin je pa v farovžu. V trgovini ima na steni napisano: Ker moj pes dolgov ne žre, zato na up se ne daje! V njegovem bogastvu so naši žulji. Veliko je prigoljufal. Zdi se mi pravično, da takšnega zadene kazen. Toda, veste, mi smo kmetje, vemo, kaj je zemlja. No, jaz sem bila poštarica, tu v vasi, preden sem se poročila. Potem sem ob možu postala kmetica. Zato me skrbi, ali bo po vojni nova oblast lastnikom pustila na miru zelene orale. Kajti če bo šla zemlja vkup, če bodo kmetom vzeli njive in jih združili, ne bo kruha.»

Zdaj nama kaj dosti novega ne preostane za debato, si je mislil komisar. Glavne skrbi so na dlani. Toda kakšen kruh peče babnica.

«Kar k vam bi prišel, tako je dober,» je dejal.

«Dajte, če vam je všeč!» je spet ponudila svežo peko.

«Kdo pa pripoveduje po vasi novice, kako bo po vojni, mislim, o skupnih kotlih in podobne neumnosti?» je vprašal komisar.

«O, kar veliko jih govori. Saj veste, vsakdo ugiba. Pa župnik veliko povedo,» je dejala. Sedela je na pručki, sklepala roke na kolenih, gledala vanj in glavo je imela majčkeno postrani, kakor da bi eno uho bolje slišalo kot drugo.

«Ne vem, kako si bomo uredili življenje po vojni. Nisem prerok. Toda nekaj stvari bo zagotovo drugače urejenih, kakor so bile doslej. Veste, vse, kar delamo, delamo zato, da preženemo sovražnika, pa tudi zato, da bi se ljudem po vojni bolje godilo. Življenje si hočemo urediti tako, da ne bo nihče nikogar izkoriščal. Vsak bo moral živeti od dela svojih rok. In tisti, ki so si nagrabili bogastvo na račun drugih ljudi, bodo nagrabljeno morali vrniti. Hočemo, da pridejo na oblast delavci in kmetje.»

Med govorjenjem je mlel zadnje grižljaje kruha. Govoril je počasi, s presledki in gospodinja ga je zaverovano poslušala.

«Želimo, da pride do besede ljudstvo. To bo zagotovo prineslo kaj dobrega, kajti če bo vladal delavec in kmet, bo vladal po svoji pameti. Ker so ga v stari Jugoslaviji izkoriščali, ve, kaj je slabo, kaj ni pravično. Zato si bo hotel izboljšati življenje. Vse, kar delamo, delamo za preproste ljudi. V tem je naša moč. Danes in jutri. O zelenih oralih bodo odločali kmetje sami, če jih bodo hoteli imeti skupaj, jih bodo imeli, če pa bodo hoteli živeti vsak zase, jim nihče ne bo branil.»

«Kaj pa vera in cerkev in gospodje župniki?»

«Nihče nič noče ne veri ne cerkvi ne duhovnikom. V temeljni listini Osvobodilne fronte piše, da je versko prepričanje stvar vsakega posameznika. Partizani spoštujemo versko prepričanje. Med nami so tudi duhovniki. Celo pri glavnem štabu partizanskih enot imamo duhovnika, verskega referenta.

Poglejte, zvonik smo zažgali. Toda nismo ga zažgali, ker je del cerkve, marveč ker so se sovražniki utrdili v njem in iz njega streljali. Če cerkev uporabijo za utrjeno postojanko, potem napadamo postojanko, ne pa cerkev. Če kaznujemo izdajalca, potem ne gledamo, kaj je ta izdajalec, kajti za nas je izdajalec izdajalec, pa četudi je posvečena oseba.

Ne mislite, da ga tu in tam tudi mi ne polomimo. Tudi pri nas so nestrpneži, ki bi najraje zbrisali z zemeljske površine vse cerkve in vse duhovnike, toda to ni naša politika, to delajo posamezniki in takšnih postopkov, če pride do njih, nihče ne odobrava.

Takole, vidite, bi lahko še dolgo mlela.»

«Dobro, mislim, da sem razumela. To, kar ste mi vedali, si mi zdi dobro, kolikor pač lahko presodim s kmečko pametjo. Toda neumno se mi zdi, da se med dajete. Zakaj je to potrebno? Mar bi se združili in udarili po tujcu.»

«Nekaterim ljudem ne gredo v račun naši načrti bo po končani vojni ljudstvo na oblasti. Tega se zato so pripravljeni sodelovati s komerkoli, četudi mim vragom, samo da ljudstvo ne bo prišlo do velja

«Veste, ljudje so boje komunistov.»

«Vidite, kako je to zanimivo. Poglejte, v partizanih trudimo za to, da med komuniste stopajo najboljši najboljšimi. Ne mislim le na dobre borce, marveč na čaj ljudi, na njihovo notranjost, na poštenost, zvestobo čistost. Kar pravite, bi pomenilo, da se je treba bati boljših ljudi, najbolj poštenih. Priznajte, da je to neumnost. Vedno je bilo tako, da so imeli poštenjaki večji ugled. Tako je tudi pri nas partizanih. Poštene vabimo med komuniste. Ljudi, ki ne mislijo le na marveč na to kako bi pomagali, da bi se vsem bolje dilo. Komunisti hočejo, da bi zmagala pravica.»

«Komisar, Vasja te išče,» je pokukala kurirjeva gla skozi vrata.

«Kar poslušala bi vas,» je dejala, in to je resno misli Kdo ve, se je spraševal komisar, ali so jo vključili v odb OF. Ta ni neumna. In veselje ima s politiko, kar ni la pogosto med ženskami na deželi.

SMUČARSKI TEK

V ČRNEM VRHU

Aleš Gruden (SK Devin) dvanajsti med pionirji

Tekmovanje je doživelo izreden uspeh

Čeprav niti letos niso bili v Črnem vrhu nad Idrijo najboljši vremenski pogoji za optimalno odvijanje smučarskega teka, pa je 4. trnovski maraton doživel izreden uspeh tako z organizacijskega vidika kot po res množičnem številu udeležencev. Na tej najbolj množični smučarski prireditvi v Jugoslaviji je letos sodelovalo in krenilo na pot v različnih kategorijah rekordno število 2.267 smučarjev - tekačev, ki so s svojo udeležbo zagotovili samim sebi nekaj uric res zdrave rekreacije, obenem pa so poplačali organizatorja za vse napore in prizadevanja.

V velikem maratonu na 42 km je prvo mesto osvojil Marjan Burgar s časom 2.47'58" pred Koiandrejem in Seljakom. V malem maratonu na 21 km dolgi progi je zmagal Kobilica s časom 1.32'54" pred Klemenčičem in Sedušakom. V pionirskem smučarskem teku na 10 km je med 372 nastopajočimi osvojil končno prvo mesto Doles iz Loške doline s časom 46'14", izredno dobro pa so se odrezali tekači SK Devin, saj je bil v tako ostri konkurenci Aleš Gruden odličen 12., Boris Gruden pa je prismučal kot 24. skozi cilj.

ZSŠDI je na to prireditev prijavil kar 68 smučarjev - tekačev, ki so v glavnem vsi privozili do cilja in so tako preživeli na smučeh nepozaben dan.

Na predvečer je organizator priredil sprejem s kulturnim programom, Jože Oblak pa je pozdravil zastopnike ZSŠDI, koroške Slovenske športne zveze in delegacijo telesnokulturnih delavcev iz Bosne in Hercegovine, ki je po dvodnevnem obisku na Tržaškem in Goriškem prisostvovala tudi Trnovskemu maratonu. V nedeljo zjutraj so dopotovali v Črni vrh številni ugledni gostje, kot predsednik jugoslovanskega olimpijskega komiteja Djordje Peklič, predsednik ZJKOS Marjan Lenarčič, sekretar ZTKOS Rudi Ziernicki in drugi. Djorje Peklič se je zadržal v dolgem pogovoru s predsednikom ZS ŠDI Vojkom Kocmanom, ki mu je orisal stanje in pomen naše zamejske telesnokulturne stvarnosti.

—bs—

NOGOMET

V četrtek TRIESTINA — MILAN

Po zaslugi svetovalca Triestine Nerea Rocca bo italijanski prvoligaš Milan v četrtek v Trstu na igrišču pri Valmauri igral prijateljsko tekmo s Triestino. To bo vsekakor prijeten dogodek za tukajšnje ljubitelje nogometa.

Trener Rocco se je o tem srečanju telefonsko dogovoril z vodjo Milana, ki je bil zelo vesel povabila v Trst. Zadnjič je moštvo Milana igralo s Triestino v Trstu septembra 1976.

Srečanje, ki bo v četrtek, se bo pričelo ob 15. uri, nakar se bodo igralci Milana zadržali v našem mestu do nedelje, ko bodo odpotovali v Vicenzo na običajno tekmo prvenstva A lige.

Ali dosegel idealno težo za prihodnje srečanje

LAS VEGAS — 36-letni Muhammad Ali, svetovni prvak v težki boksarski kategoriji, je trenutno najprimerneje težak (102,6 kg) za svoje prihodnje srečanje s 24-letnim izzivalcem Leonom Spinksom, ki bo v sredo ponoči. Zaradi tega Ali ne trenira več s «sparring partnerji».

KOŠARKA

V NARAŠČAJNIŠKI LIGI

Lahka zmaga goriškega Doma

Dom — Lib. Villesse 117:20 (60:16)

DOM: Cantelli 16, Orzan 26, Devetak Igor 4, Juren, Bučinel 10, Vižintin 6, Sancin 12, Devetak Diego 43.

V zadnji tekmi prvega dela prvenstva naraščajnikov je goriški Dom z lahkoto premagal skromno ekipo iz Vileša. Sam končni rezultat jasno kaže, da je na igrišču obstajalo samo eno moštvo. Za domovce je bil to le slabši trening, saj so nasprotnika prekašali v vseh elementih igre. Slovenska ekipa je vso tekmo branila na moža po vsem igrišču, tako da so igralci iz Vileš le s težavo prehajali čez polovico igrišča. Domova obramba je brezhibno delovala, zlasti v drugem polčasu, saj so nasprotniki v dvajsetih minutah čiste igre uspeli doseči samo dva koša.

S to tekmo je prvi del prvenstva končan. Domova peterka pa mora odigrati še zaostalo tekmo z Mobilcaso iz Krmina. Točen datum še ni določen, vendar predvidevamo, da bo tekma v soboto, 18. februarja.

Vili Prinčič

KADETI

Breg — Italsider 62:101 (30:53)

BREG: Debernardi 2, Barut 26 (8:12), Labiani, Pertot 6, Ferluga, Zobec 8 (2:3), Male, Meneghetti 4, Slavec 14, Pasinato 2.

PM: Breg 10:15. PON: Zobec (39).

SODNIKA: Bais in Fornasari.

V predzadnjem kolu 1. dela kadetskega prvenstva so Brežani, sicer po predvidevanju, ostali praznih rok. Doma so namreč izgubili s premočnim Italsidrom, ki je eden kandidatov za osvojitev prvega mesta.

Naši fantje so le na trenutke zadovoljivo igrali, vse preveč pa so zagrešili začetniške napake, tako so jih gostje z dokajšnjo lahkoto premagali in povrhu še s stotico.

Najboljša v Bregovih vrstah sta bila Robert Barut in Boris Slavec.

NOGOMET

V PRVENSTVU 2. AMATERSKE LIGE

Vzhodnokraški slovenski derbi v Trebčah osvojila Zarja z gladko zmago nad Gajo

Končno lep uspeh Juventine - Breg in Primorec sta si priborila dragoceno točko

Gaja — Zarja 1:3 (1:0)

GAJA: Olivieri, Rismondo, Olenik, Čermelj, Viviani, Vrše, Zuzich, Iztok Grgič, Bolcich, Zippo, Milkonič, 12 Kante.

ZARJA: Puzzar, Stojan Križmančič, Ivo Grgič, Žagar (v d.p. Marc), Metlika, Vojko Križmančič, Lupidi, Terčon, Darko Grgič, Cecchi, Ražen, 12. Babuder.

STRELCI: v 16. min. p.p. Zippo (G), v 32. min. d.p. Terčon (Z), v 39. min. d.p. Darko Grgič (Z), in v 45. min. d.p. Olivieri (avtogol).

SODNIK: Persoglia iz Trsta.

GLEDALCEV: okoli 300.

KOTI: 9:7 za Zarjo.

Tudi drugi vzhodnokraški derbi med Gajo in Zarjo se je končal z zmago Bazovcev, in to prepričljivo, čeprav s prikazano igro, zlasti v prvem polčasu, niso zadovoljili. Ko je vse kazalo, da bo Gaji uspelo zmagati (saj je manjkalo le pičlih trinajst minut do konca tekme) je Bazovcem najprej uspelo remizirati in nato še zmagati kar s tremi goli, kar je le prehud poraz Gaje. Sodeč po drugem polčasu, pa res lahko rečemo, da so zarjani zasluženo zmagali, saj so popolnoma stisnili gajevce v njihov kazenski prostor, ti pa niso imeli več moči, saj moramo upoštevati, da je Kozinova vrsta stopila na igrišče zelo okrnjena in to brez štirih ključnih igralcev, kot so Branko Grgič, Visintin, Botti in Kalc.

Ker je bilo padriško igrišče nerazpoložljivo za igro se je tekma odvijala v Trebčah. Tudi tokrat je privabila veliko število gledalcev iz sosednjih vasi in mesta.

Prvi udarci so pripadali Zarji, toda vse akcije je Gajina obramba lepo branila. Prvi aplavz gledalcev, pa je v 8. minuti žel Vrše, ki se je znašel sam pred vratarjem Puzzarjem a je ta njegov strel ubranil. Od tega trenutka je Gaja prek Milkoviča, ki se je po dolgi odsotnosti spet povrnil v ekipo, diktirala napadalen tempo igre in v 16. minuti tudi zasluženo povedla z Zippom, ki je usnje z glavo lepo poslal v desni kot vratarja Puzzarja.

Reakcija Bazovcev ni bila uspešna; vse preveč so grešili na sredini igrišča in napadalci so bili netočni tako, da se je polčas zasluženo zaključil v korist Gaje.

Če je bil prvi polčas gajevski, tega ne smemo reči v nadaljevanju, saj so zarjani zaigrali kot prerojeni in gol je visel takorekoč na nitki. Pri Gaji se je poznala utrujenost in nekateri igralci so zaigrali pod svojimi sposobnostmi; Kozina pa ni imel nobenega za nadomestitev, saj je že pred tekmo imel velike skrbi s sestavo ekipe. Za izrazito napadalno igro Zarje je poskrbel po odmoru tudi Marc, ki je nadomestil nerazpoloženega Žagarja. Napadi Zarje so se vrstili kot na tekočem traku in ko je vse kazalo, da bo Gaja vzdržala zmago je Zarja v 32. minuti s Terčonom remizirala, potem v 39. minuti po lepi in hitri akciji (ko je bila obramba Gaje dobesedno «odrezana») z Darkom Grgičem podvojila, minuto pred koncem pa še potrojila: ko je Marc izvedel kot, je vratar Olivieri nesrečno odbil žogo v lastna vrata. Gaja je tako v pičlih trinajstih minutah zapravila zmago in remi.

d.gr.

V nedeljo so štandreški navijači zadovoljni zapustili igrišče, saj so «belo-rdeči» po dolgem premoru končno slavili zmago. Marsonovi varovanci so se tokrat srečali z zadnjo ekipo na lestvici, kar jim je precej olajšalo nalogo, da so obdržali obe točki, saj je bil Sagrado za razred slabši od domačinov.

Na vrhu lestvice pa je v nedeljo prišlo do preobrata. Trojica, ki je doslej vodila, se je razšla. Na lestvici sedaj sam vodi Lucinico, ki je pred domačim občinstvom premagal Mariano.

REZULTATI NEDELJSKEGA KOLA

Fiumicello - San Marco	0:0
Torre - Moraro	1:1
Aiello - Villesse	1:1
Staranzano - Isonzo	2:0
Itala - Malisana	1:1
Juventina - Sagrado	3:0
Lucinico - Mariano	2:1
Terzo - Ruda	odl.

LESTVICA

Lucinico	29
Torre, Itala	28
Terzo, Staranzano	26
San Marco, Malisana	21
Ruda	19
Villesse, Fiumicello	18
Juventina	16
Moraro, Aiello	15
Isonzo	14
Sagrado, Mariano	12

PARI PRIHODNJEGA KOLA

Sagrado - Terzo; Isonzo - Itala; Malisana - Lucinico; Ruda - Juventina; San Marco - Staranzano; Mariano - Fiumicello; Villesse - Torre; Moraro - Aiello.

P. R.

Juventina - Sagrado 3:0 (1:0)

JUVENTINA: Plesničar, Tavčar, Tomažič, Nanut, Čevdek, Zin, Marvin, Russo (Tabaj M.), Radikom, Lorenzon, Gomišček, 12. Spessot.

SAGRADO: Padovan, De Canussio, Tosetto, Ceglia, Buttigon, Furlan, Borghetto, Sandrin, Gismano, Germani, Clementin.

SODNIK: Orsini iz Trsta.

STRELCI: v 22. min. p.p. Gomišček, v 36. d.p. Miloš Tabaj, v 44. d.p. Radikon; v 30. d.p. izključen Ceglia (Sagrado).

Lažje, kot je bilo predvideno, je bilo delo «belo-rdečih» proti sicer šibkemu Sagradu. Štandrežci so se od vsega začetka pognali v napad in potisnili nasprotnika v obrambo. Gol Juventine je padel že v 22. minuti, ko je Gomišček lepo izkoristil nesporazum obrambe gostov in realiziral. Gostje so skušali reagirati, vendar je bila obramba domačinov vedno na mestu.

V drugem polčasu je po medlem začetku in neorganizirani igri obeh enajsteric vse izgledalo, da bomo priča zaspanemu in nezanimivemu nadaljevanju tekme. Toda ko je sodnik v 10. minuti izključil branilca Sagrada, smo bili priča pravemu navalu gostov na vrata Plesničarja. Vsi napadi pa so bili dokaj neorganizirani in zato ni bilo pravih zaključkov. Odločilna je bila menjava Tabaja z nerazpoloženim Russom: prav Tabaj je drugič zatresel mrežo gostov. Minuto pred koncem je Radikom lepo izkoristil podajo Čevdeka in zapečatil izid srečanja.

Bip

Stanko Radikon, trenutno najboljši strelec Juventine

Edile Adriatica — Primorec 2:2 (0:1)

EDILE ADRIATICA: Toppan, Annarella, Leghissa, Zucca, Stagni, Paoli, Smrekar, Rusjan, Volk, Città, Paškon, 12 Paulatto, Vascotto.

PRIMOREC: Maglica, Angel Milkovič, Štoka, Cuk, Sosič, Husu, Edvin Kralj, Valdi Možina, Denič, Križmančič, Mauro Kralj, 13 Doro Možina.

STRELCI: v 7. min. p.p. Denič, v 25. min. d.p. Paškon, v 35. min. Paoli (avtogol), v 37. min. Paoli.

Trebenci so z gostovanja pri ekipi Edile Adriatica odnesli domov dragoceno točko. Čeprav je remi pravičen rezultat, bi lahko Primorec odnesel tudi celoten izkupiček. Deset minut pred koncem tekme je namreč prišel v vodstvo, ko je branilec domačinov zakrivil avtogol. Isti branilec pa je dve minuti kasneje z glavo pretresel Primorčeva vrata in izenačil.

Trebenci so se na to gostovanje skrbno pripravili. Začeli so previdno, tako da so bili v začetnih udarcih domačini boljši, do gola pa so prišli prav Trebenci, ko je Denič s prostim strelom ukanil domačega vratarja. Reakcija domačinov je bila ostra, a obramba gostov je bila vedno na mestu. Primorčevi napadalci pa so v protinapadih bili vedno zelo nevarni, a jim ni uspelo presenetiti zanesljivega Toppana.

V drugem polčasu je bila slika enaka. Domačini so začeli takoj pritiskati, a obramba Primorca je dobro držala do 25. min. ko je uspelo Paškonu z glavo premagati Maglico. Od tedaj dalje sta obe ekipi skušali obdržati rezultat ali pa priti do zadetka, ne da bi se v obrambi preveč odpirali. To se je tudi zgodilo v 35. min. ko je Križmančič poslal predložek pred vrata domačinov. Branilec Paoli se je z glavo dotaknil žoge in ukanil lastnega vratarja. Veselje v trebenskem taboru pa je trajalo le dve minuti, saj je isti igralec, ki je prej zakrivil avtogol, z glavo premagal obrambo gostov. V zadnjih minutah je kazalo, da sta ekipi zadovoljni z rezultatom, saj se je igra nato odvijala po sredini igrišča, vse dokler ni sodnik s trikratnim žvižgom poslal igralce v slačilnice.

Bruno Križmančič

Izidi petega povratnega kola nogometnega prvenstva 2. amaterske lige so nekoliko spremenili obraz zgornjega dela lestvice. Na vrhu imamo spet ekipo Campanell, ki (po zmagi v zaostali tekmi s Primorcem) se je morala tokrat proti S. Marcu zadovoljiti z remijem.

Zmago je slavil tudi Libertas na račun Op. Supercaffè, ki je s tem porazom potrdila, da je v krizi, saj to je bil njen četrti zaporedni spodrsljaj.

Za petami Campanellam in Libertasu pa je dvojica Costalunga in Ed. Adriatica. Costalunga je tokrat v gosteh zadala Flaminiu trinajsti prvenstveni poraz. Ed. Adriatica pa se je morala zadovoljiti proti Primorcu, ki je prvi polčas zaključil v svojo korist, z eno točko.

Do zlata vredne točke je prišel tudi Breg, ki je v Nabrežini prisilil domačo Aurisino k remiju. S to točko so «plavi» dohiteli Op. Supercaffè in imajo tri točke več od predzadnje uvrščene Edere, ki je remizirala proti Opicini.

Vzhodnokraški derbi med Gajo in Zarjo se je zaključil z gladko zmago Zarje, potem ko se je prvi polčas končal 1:0 v korist Gaje. Zarja je svojo premoč pokazala posebno v nadaljevanju, ko so Bazovci kar trikrat ranili mrežo Gaje.

Omeniti moramo še, da so tekmo Rosandro - Zaule odgodili zaradi slabega stanja dolinskega igrišča.

IZIDI 20. KOLA

Libertas - Op. Supercaffè	2:0
Rosandra - Zaule	(odg)
Aurisina - Breg	0:0
Ed. Adriatica - Primorec	2:2
Campanelle - S. Marco	3:3
Flaminio - Costalunga	0:2
Gaja - Zarja	1:3
Opicina - Edera	1:1

LESTVICA

Campanelle 27, Libertas 26, Ed. Adriatica in Costalunga 25, Opicina 24, Aurisina 22, S. Marco in Primorec 21, Zaule in Zarja 19, Gaja in Rosandra 18, Op. Supercaffè in Breg 14, Edera 11, Flaminio 8.

PRIHODNJE KOLO (19.2.)

Costalunga - Campanelle
Primorec - Opicina
Edera - Gaja
S. Marco - Flaminio
Op. Supercaffè - Ed. Adriatica
Zarja - Libertas
Breg - Rosandra
Zaule - Aurisina

B. R.

Aurisina — Breg 0:0

BREG: Ghersinich, Rodela, Poropat, Peroša, Sovič, Križman, Krmec (Slavec), Klun, Samec, Bržan.

AURISINA: Tortolo, Furlan, Perisutti, Andreini, Braico A., Braico C., Caharija P., Madalen, Caharija L., Casangrande, Ulcigrai.

Številni gledalci, pretežno iz Brega, so obkrožili nabrežinsko nogometno igrišče in z zaskrbljenostjo pričakovali začetni žvižg, saj je bilo igrišče tako blatno, da je bila možna tudi odgoditev srečanja, vendar se je tekma po krajši zamudi redno začela. Srečanje je bilo na splošno dopadljivo in borbeno. Breg, ki se je predstavil v precej prenovljeni postavi je bil v celoti bolj napadalen, medtem ko so bili domačini, ki jih ne tarejo prevelike skrbi zaradi položaja na lestvici, bolj mirni in urejeni. Aurisina je izbrala taktiko protinapada, s prodiranji po levem krilu ter s hitrimi predložki za L. Caharijo. Na obeh straneh je prišlo do precejšnjega števila zgrešenih strelov, kar moremo pripisati predvsem blatnemu igrišču.

V 24. min. se je lepo izkazal Tortolo, ki je odbil v kot lep strel Kluna. Nato je imel v 41. min. Perisutti lepo priložnost, ko se je znašel sam pred vratarjem in je streljal ven.

Aurisina je začela drugi polčas s hitrejšim tempom in je imela v 20. min. izredno priložnost, ko ji je sodnik, popolnoma neupravičeno, dosodil enajstmetrovko, ki jo je Madalen (spet zaradi blata) zastreljal. V 27. min. je Breg zamenjal Krmca s Slavcem, ki je bil zelo gibčen in nevaren. V 28. min. je Braico odbil na črti kazenski strel Strnada in minuto kasneje se je zopet izkazal po lepo izpeljani akciji Nabrežincev. Zadnje minute so bile najbolj napete. Breg je pritiskal in komaj minuto pred koncem srečanja imel najlepšo priložnost. Samec je preigral nasprotnika in podal prihajajočemu Slavcu, ki je s silovitim strelom poslal žogo tik mimo vratnice.

Menimo, da sta obe postavi poskusili storiti za zmago vse kar se je dalo in da je izid pravičen.

Jolo

ODBOJKA

V ŽENSKI B LIGI

Zlata vreden uspeh borovk ob koncu prvega dela lige

V ženski C ligi sta ostali obe naši šesterki brez izkupička

ŽENSKA B LIGA

Bor — Mogliano Veneto 3:1 (15:13, 15:12, 11:15, 17:15)

BOR: Bolčina, Fičur, Glavina, Hrovatin, Jevnikar, Kalan, Kus Mesesnel, Pernarčič.

Borovke so prvi del prvenstva zaključile z zlata vredno zmago. Tokrat je našim dekletom stala nasproti dobra ekipa, ki se je odlikovala z igro v polju.

Borovke pa v tej tekmi niso igrale ravno najbolje. Dober je bil napad, kjer se je tokrat izkazala Pernarčičeva, žal pa so vse prevečkrat naše igralke zaigrale neorganizirano, zgrešile so pa tudi preveč servisov. V prvih dveh setih so sicer povedle nasprotnice, vendar je našim igralkam obakrat tudi uspelo zamujeno nadoknaditi in z dobro igro tudi zmagati. Slabši je bil tretji niz. Tedaj so gostje sicer nekoliko popustile, vendar so borovke set zapravile v glavnem zaradi rekordnega števila zgrešenih servisov. «Plave» so si v zadnjem setu nabrale veliko prednost, saj so vodile z 11:4, ko so dovolile nasprotnicam, da so celo povedle. Le hladnokrvnost pri zadnjih akcijah in večja izkušenost sta našim igralkam dovolili, da so osvojile dragoceno zmago, s tem pa so tudi ohranile trenutno prvo mesto lestvice.

INKA

ŽENSKA C LIGA

Treviso — Sloga 3:0 (15:12, 15:10, 15:7)

SLOGA: Mira in Suzana Grgič, Čuk, Debenjak, Hrovatin, Nascig, Ražem, Križmančič, Artač.

Sloga se je z gostovanja v Trevisu vrnila praznih rok. Treviso spada namreč v ozek krog favoritov za napredovanje v B ligo. Ekipa je izredno homogena in predvaja hitro in moderno odbojko. Slogašice so tudi tokrat morale na pot okrnjene, poleg tega pa so nekatere igralke pravkar prebolele gripo.

Kljub temu pa nas je naša ekipa prijetno presenetila. Kljub porazu lahko namreč trdimo, da je v nedeljo odigrala svojo letošnjo najboljšo tekmo. Zelo dober je bil sprejem, ki je omogočil nadaljnjo igro, v napadu pa sta se odlikovali Anica Čuk in Majda Artač. Sploh pa so čisto vse igralke povsem pozitivno opravile svojo nalogo. Samo preveliko spoštovanje do bolj kvotiranega nasprotnika je naši ekipi preprečilo, da bi osvojila prvi set, osvojeni niz pa bi bil tudi pravično plačilo za dobro predvajano igro.

INKA

Breg — Don Bosco (PD) 1:3 (9:15, 16:14, 11:15, 15:17)

BREG: Cej, Kocijančič, Korošec, Kotol, Premolin, Metlika, Olenik, Slavec, Stepančič, Trenta.

V srečanju dveh enakovrednih ekip so bile gostje iz Padove v odločilnih trenutkih prisebnejše in upanje, da si bodo Brežanke vendarle zagotovile prvih par točk, je splavalo po vodi. Našim odbojkaricam pa tokrat poraza ne smemo zameriti, saj so se požrtvovalno borile in nekatere večje napake, ki so jih zagrešile v ključnih delih tekme, so bile v glavnem posledica neizkušenosti, še ne povsem izpiljene osebne tehnike in tudi dokajšnje treme. Tako v tretjem, kot v četrtem setu je Breg zanesljivo vodil s 7:3, oz. 8:3 in tudi stanje na igrišču je bilo tako, da je bila igra italijanskih odbojkaric izredno zmedena. Našim dekletom pa ni uspelo nasprotnic dotolči, kljub odlični igri Slavčeve, ki je bila na mreži praktično neustavljiva. Na koncu je imel Breg tudi štiri set-žoge, katerih pa, žal, domačinke niso uspele izkoristiti (zaradi svoje nerodnosti, pa tudi športna sreča jim v tistih trenutkih ni bila naklonjena).

Prvenstveni točki sta tako romali v Padovo, Brežankam pa ostaja občutek, da so zamudile lepo priložnost za osvojitev prve zmage.

Mig.

Novi odbor Brega

V ponedeljek, 13. februarja se je novoizvoljeni odbor športnega društva Breg sestal na svoji prvi seji in si porazdelili takole funkcije:

predsednik: Silvan Klabjan
podpredsednik: Igor Čuk
tajniki: Tatjana Sancin, Klavdij Ota, Sergij Pelosa
blagajnik: Igor Petaros
gospodar: Milan Kuret
Načelniki sekcij:
nogomet: Igor Čuk; odbojka: Valter Mokor; košarka in minibasket: Gianni Čok in Slavica Maver; rekreacijska telovadba za odrasle: Argeo Tul; rekreacijska telovadba za otroke: Valter Mokor.

NOGOMET

V 3. AMATERSKI LIGI

Čukov gol prinesel zmago Krasu v tekmi z Unionom

Nezaslužen poraz sovodenjske enajsterice - Mladost in Vesna nista igrali

Kras — Union 1:0 (0:0)

KRAS: Bogatec, Škabar (Černjava), Rebula, Trampuž, Košuta, Veršo, Colja, Blažina, Čuk, M. Milič, L. Milič.

V dokaj čudni in nenavadni tekmi je Kras po daljšem obdobju spet prišel do celotnega izkupička in to na račun šibke enajsterice Uniona, ki je zadnja na lestvici. Krasovci bi morali namreč v nedeljo nasuti gostom najmanj pol ducata golov, vendar so do zadetka prišli le z enajstmetrovko. Union ekipi Krasa ni bil dorasel nasprotnik, saj se je skozi vseh devetdeset minut izključno branil in ni niti enkrat resneje ogrozil Bogatca. Nasprotno pa so krasovci nenehoma oblegali nasprotnikova vrata in zgrešili z Veršo, L. Miličem in Čukom niz stoodstotnih priložnosti.

Igra je bila tako nadvse monotona in enotirna, vse akcije so bile bolj sad posameznih prizadevanj kot pa skupne igre celotnega moštva. Improvizacija in brezglavo tekanje pa seveda ne more obroditi zaželenih sadov, nad tem pa se bodo marali krasovci vsekakor zamisliti.

Do odločujočega zadetka je prišlo sredi prvega polčasa, ko je L. Milič nezadržno prodrl v kazenski prostor in ga je nasprotnikov branilec zrušil. Neoporečno enajstmetrovko je nato Čuk z natančnim strelom preusmeril v mrežo in s tem postavil končni izid.

V vrstah Krasa lahko tokrat pohvalimo požrtvovalno igro Rebule, vsi ostali, zlasti napadalci, pa so hoteli samoiniciativno doseči zadetek in to vse na škodo sodelovanja s soigralci in ustreznejšega rezultata.

B. Š.

Sovodnje — San Lorenzo 2:3 (2:1)

SOVODNJE: S. Ferfolja, Podveršček, S. Florenin, B. Ferfolja, Savian, Petejan, Butkovič, Corazza, Marson, L. Tomsič.

SAN LORENZO: Bevilacqua, Blason, Derossi, Scolaris, Alt, Knez, Marangon, Medeot, Canciani, Benevisi, Musina.

STRELCI: v 7. min. p.p. Marson, v 8. min. Butkovič, v 13. min. Canciani, v 16. min. d.p. Derossi, v 31. min. Medeot (11-metrovka).

Nesrečna nedelja za sovodenjsko ekipo, ki je pred domačim občinstvom povsem nezasluženo izgubila tekmo z ekipo iz Šlovrenca ob Soči. Domačini namreč niso znali izkoristiti prednosti dveh golov, ki so ju dosegli v prvih minutah igre. Temu pa se je pridružila precejšnja smola, saj je Marson ob koncu srečanja kar trikrat zadel vratnico.

V začetku drugega polčasa so gostje ostreje pritisnili na domačega vratarja Ferfoljo (nastopil je po dolgem premoru). V teh trenutkih se je poznala odsotnost Kovica, da bi urejeval svoje vrste. V teku 15 minut je San Lorenzo najprej izenačil, nato prišel v vodstvo, ki ga je obdržal do konca tekme, kljub naporom sovodenjske ekipe.

Davorin

Danes italijansko prvenstvo

SANSICARIO (Turin) — Jolanda Plank je zmagala na včerajšnjem uradnem treningu v ženskem smuku. Za njo so se uvrstile Thea Gamper, Giuliana Campiglia, Wanda Bieler in Wilma Gatta. Giordanijeva raje ni preizkusila smuka, da bi lahko uspešnejše tekmovala v slalomu.

Danes CAMB — Breg

V tolažilni skupini prvenstva v minibasketu za «trofejo Zini & Rosenwasser» bodo danes Brežani igrali v Trstu v Ul. Vasari proti ekipi CAMB. Tekma bo ob 18. uri.

Komentar Mirka Novosela

Le dve ekipi za državni naslov

Vse kaže, da sta že po 17. kolu prve jugoslovanske košarkarske lige ostali v borbi za državni naslov le dve ekipi in sicer Partizan ter Bosna.

Derbi tega kola je bil v Splitu, kjer sta se spoprijeli domača Jugoplastika in Bosna. Favoriti so bili Spličani, ki so v zadnjih nastopih igrali izredno solidno. Znano pa je tudi, da Bosna ne igra tako motivirano na tujem kot doma.

Razpleti v prepolni splitski dvorani pa so pokazali, da je Bosna zares dobra ekipa, z velikim potencialom in zelo uigrana. Sarajevčani so s požrtvovalno in bolj umirjeno igro pustili domačine, da se na trenutke razigrajo (z Viljanom na čelu), v ključnih trenutkih pa so Delibašić in tovariši ukrotili nasprotnika in na koncu tudi osvojili zasluženo zmago. Za ta uspeh pa, seveda, zasluži največjo pohvalo Mirza Delibašić, ki je bil gotovo najboljši na igrišču.

Po izidu v Splitu je Bosna nepričakovano ostala eden glavnih kandidatov za osvojitev državnega naslova, skupno s Partizanom, ki je v mestnem derbiju brez težav (Kičanović 41 točk, Dalipagić 38) odpravil Beko.

Druga na lestvici, Jugoplastika in Brest, sedaj zaostajata za vodečo dvojico že za štiri točke in verjetno bo o letošnjem prvaku odločilo srečanje v Beogradu, ko se bosta spoprijela Partizan in Bosna.

Ljubljanski Brest je (po porazu v Sarajevu z Bosno) povsem nemotivirano igra z reškim Kvarnerom. Rečani bi kmalu poskrbeli za veliko presenečenje, saj so v hali Tivoli klonili le s sedmimi točkami razlike. Na srečo Ljubljančanov je odlično zaigral Jelovac, ki je dosegel 31 točk.

Če je na vrhu lestvice slika povsem jasna, pa postaja jasnejša tudi na dnu. Ostaja le vprašanje, katera bo druga ekipa, ki bo skupno z Dalvinom neposredno že po tem prvenstvu zapustila skupino najboljših. Rabotnički je izgubil doma z Metalcem in bo v prihodnjem kolu gostoval v Zagrebu pri Ciboni. Ostal bo torej pri osmih točkah. Kvarner je v gosteh izgubil z Brestom in v prihodnjem kolu bo verjetno ostal praznih rok tudi v srečanju z Jugoplastiko. Skratka, borba med tema kluboma bo še ogorčena. Zanimivo je tudi vprašanje, katera ekipa se bo izognila kvalifikacijam pred izpadom. Kar šest ekip ločita na sredini lestvice namreč samo dve točki, tako da je pričakovati še hude boje.

IZIDI 17. KOLA

V LJUBLJANI: Brest — Kvarner Reka	102:95
V SPLITU: Jugoplastika — Bosna Sarajevo	108:114
V BEOGRADU: C. zvezda — Radnički FOB Beograd	89:91
V BEOGRADU: Beko — Partizan Beograd	107:122
V ZADRU: Zadar — Dalvin Split	109:74
V ČAČKU: Borac — Cibona Zagreb	121:109
V SKOPJU: Rabotnički — Metalac Valjevo	73:74

LESTVICA

Bosna in Partizan 28; Jugoplastika in Brest 24; Cibona in Zadar 20; Metalac, Crvena zvezda in Borac 16; Radnički FOB in Beko 14; Rabotnički in Kvarner 8; Dalvin 2.

PRIHODNJE KOLO (18. 2. 1978)

Kvarner — Jugoplastika; Bosna — Crvena zvezda; Radnički FOB — Beko; Partizan — Zadar; Dalvin — Borac; Cibona — Rabotnički; v nedeljo, 19. 2. (tudi po TV ob 17.50), Metalac — Brest.

NAMIZNI TENIS

Na deželnem tekmovanju v Gorici

MLADE KRASOVE IGRALKE SO SE ODLIČNO IZKAZALE

Dvojica S. Doljak - Sedmak je celo zmagala

Na nedeljskem namiznoteniškem tekmovanju v Gorici so mlade igralke ŠK Kras dosegle vrsto zelo dobrih uvrstitev, saj so v raznih kategorijah osvojile eno prvo, tri druga, dve tretji in eno četrto mesto. To tekmovanje je bilo deželnega značaja in je veljalo obenem kot prva izmed dveh kvalifikacijskih preizkušenj za uvrstitev na državno prvenstvo, kar pomeni, da so si krasovke v vseh kategorijah dejansko že priborile pravico do nastopa. Tekmovanja so se udeležili tudi nekateri igralci kriške Mladine, ki pa niso želi vidnejših uspehov.

Krasovke so se najbolj izkazale v naraščajniški kategoriji. Med posameznicami je bila Damijana Sedmak odlična druga, Sonja Doljak pa tretja. Dvojica S. Doljak - Sedmak je osvojila prvo mesto, mešana dvojica Sedmak - D'Odorico pa je bila četrta.

V mladinski konkurenci se je tokrat zelo izkazala Vesna Doljak, ki je po seriji navdušujočih zmag obtičala na drugem mestu, druga pa je bila tudi dvojica V. Doljak - Purič.

Med tretjekategornicami se je Darma Purič prebila do polfinala in se je morala zadovoljiti s tretjim mestom, kar je vsekakor lep osebni uspeh.

NARAŠČAJNICE

Sedmak - Cosolo	2:0 (12, 6)
Sedmak - Vettorazzo	2:1 (14, -21, 15)
S. Doljak - Rupil	2:0 (14, 8)
Sedmak - Musina	2:1 (12, -16, 5)
Cergol - Doljak	2:1 (15, -14, 18)
Cergol - Sedmak	2:0 (19, 8)

NARAŠČAJNIŠKE DVOJICE

S. Doljak in Sedmak - Gottardo in Mattiuzzo 2:0 (3, 11)
S. Doljak in Sedmak - Cergol in Vettorazzo 2:0 (17, 19)
S. Doljak in Sedmak - Musina in Rupil 2:0 (21, 17)

MEŠANE NARAŠČ. DVOJICE

Furlan in Pozzutto - Masala in Puntar 2:0 (10, 8)
Sedmak in D'Odorico - Primozic in Rupil 2:0 (14, 19)
Cergol in Cecchini - Furlan in Pozzutto 2:1 (-21, 10, 13)
Cergol in Cecchini - Sedmak in D'Odorico 2:0 (8, 26)

MLADINKE

R. Starc - Škrlj	2:0 (19, 7)
V. Doljak - A. Starc	2:0 (19, 16)
Purič - Vettorazzo	2:1 (-15, 16, 17)
Eccardi - Rebula	2:0 (8, 13)
Doljak - Starc	2:1 (20, -16, 19)
Eccardi - Purič	2:0 (14, 8)
Eccardi - V. Doljak	2:0 (13, 16)

MLADINSKE DVOJICE

V. Doljak in Purič - A. Starc in Vettorazzo 2:1 (13, -16, 22)
Eccardi in R. Starc - Rebula in Škrlj 2:0 (12, 15)
Eccardi in Starc - Doljak in Purič 2:0 (9, 14)

TRETJEKATEGORNICE

Vettorazzo - Rebula	2:1 (19, -19, 21)
Cergol - S. Doljak	2:0 (16, 16)
Vettorazzo - Sedmak	2:0 (19, 16)
Furlan - Škrlj	2:1 (-14, 16, 13)
Cergol - V. Doljak	2:1 (16, -18, 16)
Purič - Vettorazzo	2:1 (-16, 18, 15)
Starc - Furlan	2:1 (-19, 11, 9)
Starc - Purič	2:0 (10, 17)

MLADINSKE DVOJICE MEŠANO

Starc in Saltarini - V. Doljak in M. Sedmak 2:0 (18, 18)
Rocco in Vettorazzo - Purič in Pacor 2:1 (-19, 18, 13)
Eccardi in Pilotto - Rebula in Tence 2:0 (9, 7)

-bs-

Danes popoldne bodo Krasove naraščajnice odigrale v Gorici svojo drugo tekmo v okviru ekipnega deželnega prvenstva, ki velja obenem kot kvalifikacija na državno prvenstvo. Po zmagoviten nastopu proti Beglianu se bosta danes Sedmakova in S. Doljakova spoprijeli z Azzurro, za katero igrata Musina in Rupil, a sta ju krasovki v nedeljo že premagali. Kras bi torej moral tudi danes slaviti zmago.

—bs—

OBVESTILA

SPDT obvešča, da bodo 12. zimske športne igre v nedeljo, 5. marca, v Ravascletta oz. na Zoncolanu.

Vse podrobnosti bomo še javili.

* * *

TPK SIRENA

sklicuje 25. februarja ob 19. uri v prvem in ob 19.30 v drugem sklicanju

OBČNI ZBOR

Dnevni red:

1. **Otvoritev,**
2. **Poročila,**
3. **Pregled preteklega delovanja**
4. **Volitve,**
5. **Diskusija.**

Uredništvo, uprava, oglasni oddelek,
TRST, Ul. Montecchi 6, PP 559 — Tel. 79 38 08 79 46 38 79 58 23 76 14 70
Podružnica Gorica, Ul. 24 Maggio 1 — Tel. 83 3 82 57 23
Naročnina
Mesečno 2.900 lir — vnaprej plačana celotna 29.000 lir. Letna naročnina za inozemstvo 44.000 lir, za naročnike brezplačno revija «DAN».
V SFRJ številka 3,00 din, ob nedeljah 3,50 din, za zasebnike mesečno 40,00, letno 400,00 din, za organizacije in podjetja mesečno 55,00, letno 550,00 din
Poštni tekoči račun za Italijo — Založništvo tržaškega tiska, Trst 11-5374

PRIMORSKI DNEVNIK

Stran 6 — 14. februarja 1978

Za SFRJ — Žiro račun 50101-603-45361 «ADIT» • DZS • 61000 Ljub... Gradišče 10/II. nad., telefon 22207
Oglasi — Ob delavnikih: trgovski 1 modul (šir. 1 st., viš. 43 m...) 13.000 lir. Finančno-upravni 600, legalni 600, osmrtnice ... sožalja 300 lir za mm višine v širini 1 stolpca. Mali oglasi 150 lir be... Ob praznikih: povišek 20%. IVA 14%. Oglasi iz dežele Furlanije-Julijske krajine se naročajo pri oglasnem oddelku ali upravi. Iz vseh drugih de... v Italiji pri SPI.
Odgovorni urednik Gorazd Vesel — Izdaja in tiska ZTT Trst — Član italijanske zveze časopisnih založnikov FIEG

PO KRATKEM OBISKU V ITALIJI SE JE SADAT VČERAJ VRNIL V EGIPT

Egiptovski predsednik požel splošen diplomatski uspeh

Ugodna ocena Sadatovih pobud pa ni prinesla premikov v pogajanjih z Izraelom

Med nekajurnim postankom v Italiji se je egiptovski predsednik Sadat (skrajno levo) sestal tudi v predsednikom italijanske vlade Andreottijem (na skrajni desnici), ob katerem sedi italijanski zunanji minister Forlani (Telefoto ANSA)

RIM — «Povsod sem naletel na popolno razumevanje», tako je egiptovski predsednik Sadat komentiral svoje potovanje, ki se je zaključilo včeraj in med katerim je obiskal Maroko, ZDA, Veliko Britanijo, ZRN, Avstrijo, Romunijo, Francijo in Italijo. Pred odhodom v domovino se je na letališču Ciampino zahvalil vsem svojim sogovornikom za podporo, ki pa, po presoji večine političnih opazovalcev, ni premaknila položaja na Bližnjem vzhodu niti za ped bliže k miru, kajti razen washingtonske, vse ostale obiskane vlade kaj malo vplivajo na izraelsko. Naj jasnejši dokaz o nesprejemanju s strani Tel Aviva tujih stališč je vprašanje židovskih naselbin na zasedenem ozemlju ,zaradi katerih se je ostro sprl z Belo hišo. Včeraj pa je izraelsko obrambno ministrstvo uradno sporočilo ,da bo «izraelska država prenehala z utrjevanjem in širjenjem lastnih naselbin na Sinajskem polotoku», kar je ameriško zunanje ministrstvo takoj ugodno ocenilo.

Zadnja dneva Sadatovega obiska v Evropi sta bila zelo nasičena z uradnimi pogovori in sprejemi. V nedeljo zjutraj se je egiptovski predsednik razgovarjal z romunskim, vendar pa s Ceausescom ne bi načela, tako je kasneje novinarjem dejal Sadat, vprašanje romunskega posredovanja pri Sovjetski zvezi. Že proti večeru se je egiptovski predsednik srečal s francoskim, s katerim sta obravnavala predvsem podporo ki jo lahko nudi Evropska gospodarska skupnost Sadatovim pobudam.

Včeraj zjutraj se je Sadat še enkrat sestal z Giscardom D'Estaingom, v Parizu pa je sprejel tudi delegacijo svetovnega židovskega kongresa, ki mu je v imenu evropskih židovskih skupnosti izrekla priznanje za njegova prizadevanja v prid miru in ga naprosila naj dodeli Izraelu «še eno možnost», da se prilagodi novim razmeram.

Včeraj zgodaj popoldne pa je Sadat prispel v Italijo, kjer je v nekaj urah imel uradne pogovore z najvišjimi italijanskimi in vatikanskimi predstavniki. Tako enim kakor drugim se je zahvalil za odločno podporo njegovih pobud in izrazil upanje, da «bodo razgovori z Izraelom kljub precejšnjim težavam pripeljali do zaželenih uspehov». V Rimu je Sadat imel precej ločenih pogovorov, saj se je v Castelporzianu sestal najprej s predsednikom republike Leonejem, ki ga je pričakal že na letališču, nato s širšo italijansko delegacijo, nakar ločeno še s predsednikom vlade Andreottijem. Obe strani sta pogovore označile za zelo prijateljske, kakršni naj bi bili še kasnejši med Sadatom in papežem Pavlom VI.

Porast Sadatovega ugleda v svetu pa Arabcem ne bo prinesel velikih koristi, vsaj v njihovih odnosih z Izraelci ne. Tako ugotavljajo kairski politični krogi, ki pripominjajo, da je za enkrat edini učinek dolgega potovanja egiptovskega predsednika izraelska odločitev, da preneha z utrjevanjem in širjenjem že obstoječih naselbin na Sinaju, na kar pa so bili Izraelci že itak pripravljeni in zato tudi v Kairu ne gledajo s prevelikim zaupanjem na obnovitev dialoga z Izraelom, čeprav tisk napoveduje, da se bosta egiptovski predsednik in izraelski premier sešla še pred koncem meseca.

Vsekakor pa Izrael vztraja pri svoji trditvi, da so židovske naselbine «zakonite, upravičene in neobhodno potrebne», kakor je še enkrat zatrdil izraelski premier. Begin je «obžaloval» izvajanje ameriškega zunanjega ministra Vancea o «protizakonitem naseljevanju zasedenih ozemelj», na kar je izraelska vlada ostro reagirala, vendar pa je pripomnil, da «nesporazumi ne morejo skaliti dolgoletnega prijateljstva med Izraelom in ZDA».

(bp)

Ugrabitelji 20-letne Giovanne Amati so se oglasili

RIM — Ugrabitelji 20-letne Giovanne Amati, hčerke rimskega lastnika cele vrste kinodvoran, so že na dan ugrabitve vzpostavili zvezo z njeno družino. Zaradi bojazni, da jih policija ne bi izsledila, so samo sporočili, da je dekle v njihovih rokah in naj družina pripravi odkupnino, ne da bi navedli zneska. Dosedanje preiskave policijskih in karabinjerskih agentov so bile neuspešne. Amatijevo so v nedeljo zvečer ugrabili trije zakrinkani neznanci, ko se je vračala domov v spremstvu dveh prijateljev.

V Gallarateju pri Vareseju pa je spodletel poskus ugrabitve 43-letnega industrijca Lucia Filibertija, ker se je eden od ugrabiteljev premislil in že pred dnevi o vsem obvestil karabinjerje. Preiskovalci so do sedaj priprli dva domnevna člana ugrabiteljske tolpe, drugim pa so na sledi.

Disciplinski ukrepi proti udeležencem dijaških zborovanj

RIM — Nizke ocene v vedenju in začasna izključitev iz šole, tak je odgovor profesorskega zbora rimskega tehničnega zavoda «Bordoni» udeležencem zborovanj, ki so ju dijaki kot pripravo na šolske volitve sklicali novembra lani. Dijakom, ki so se udeležili enega zasedanja, so prisodili sedmico v vedenju, tistim, ki so se obeh, šestico, medtem ko so organizatorje «protizakonitih zasedanj» izključili iz šole za od osem do petnajst dni.

VČERAJ ZAČETEK POGAJANJ V BRUSLJU

Za obnovitev gospodarskega sporazuma med EGS in SFRJ

Evropska gospodarska skupnost je najpomembnejši trgovinski partner Jugoslavije

BRUSELJ — Včeraj so se začela pogajanja med Jugoslavijo in Evropsko gospodarsko skupnostjo o sklenitvi novega sporazuma, ki naj bi uredil medsebojne odnose na področju trgovinskega in gospodarskega sodelovanja. Šef jugoslovanske delegacije, veleposlanik v zveznem tajništvu za zunanje zadeve Milovan Marković, je predstavnike EGS posebej opozoril, da rešitve, ki jih ponujajo za ureditev prihodnjih odnosov, ne dajejo zadostne podlage in potrebnih jamstev, da bodo uresničeni dogovori iz skupne beograjske izjave z dne 2. decembra 1976 in da bodo torej odpravljeni problemi v tekočem sodelovanju ter oblikovane možnosti za bolj enakopravno in bolj uravnoteženo medsebojno sodelovanje, kar je v interesu obeh strani.

Jugoslovanski predstavnik je posebej opozoril, da si njegova država prizadeva za najširše in vsestransko gospodarsko sodelovanje z vsemi deželami, pri tem pa imajo poseben pomen odnosi z EGS kot najpomembnejšim partnerjem. Toda za ekonomske odnose Jugoslavije z EGS so značilni predvsem veliki strukturalni problemi, ki izvirajo iz razlik v stopnji gospodarskega razvoja in se v prvi vrsti odražajo v velikem trgovinskem deficitu, ki je lani dosegel 2,4 milijarde dolarjev, to je 60 odstotkov celotnega jugoslovanskega deficita. Po besedah jugoslovanskega predstavnika lahko deficit takšnih razsežnosti resno ogrozi razvoj medsebojnih odnosov, predstavlja problem, ki posebej skrbi Jugoslavijo in terja skupne ukrepe, da bi bila medsebojna menjava bolj uravnotežena in dinamična. (vb)

Delegacija SFRJ na Kitajskem

PEKING — Članica zveznega izvršnega sveta in predsednica zveznega komiteja za zdravstvo in socialno varstvo Zora Tomič je skupaj s svojimi sodelavci včeraj začela uradne pogovore s kitajsko delegacijo, ki jo vodi minister za zdravstvo Kiang Ji-Čeng. Jugoslovanska zdravstvena delegacija, ki jo spremljajo tudi vrhunski medicinski strokovnjaki iz Beograda, Zagreba, Titograda in Ljubljane, je včeraj obiskala tudi eno od pekinških bolnišnic in se seznanila s tradicionalnimi kitajskimi metodami zdravljenja.

V NEDELJO V SVEČAH

Počastitev spomina koroškega narodnega heroja M. Verdnika

CELOVEC — Na pokopališču v Svečah je bila v nedeljo dopoldne svečanost v spomin narodnega heroja Matije Verdnika - Tomaža in drugih koroških antifašističnih borcev, ki so pokopani na tem pokopališču. Komemoracijo je pripravila Zveza koroških partizanov. Poleg številnih udeležencev NOB na Koroškem, prebivalcev okoliških krajev ter nemško govorečih antifašistov, so se je udeležili tudi predstavniki osrednjih organizacij Slovencev v Avstriji ter borčevskih organizacij iz Slovenije.

Ko je obudil spomin na NOB, je predsednik Zveze koroških partizanov Karel Prušnik - Gašper dejal, da morajo koroški Slovenci, podobno kot borci NOB, tudi zdaj z enako vztrajnostjo premagovati zapreke, da dosežejo tisto, kar jim gre, se pravi izpolnitev člena 7 avstrijske državne pogodbe. Na grob koroških borcev so predstavniki organizacij položili vence v njihov trajni spomin. (Sindok)

Kanada bo zahtevala od Sovjetov plačilo stroškov zaradi kozmosa

EDMONTON (Kanada) — V Severozahodnem teritoriju Kanade so na območju Snowdrifta odkrili še sedem radioaktivnih drobcev sovjetskega kozmosa 954. Kot je sporočil glasnik kanadskih oboroženih sil, podpolkovnik Totman je bila jakost sevanja minimalna in ni predstavljala nobene nevarnosti za 250 prebivalcev Snowdrifta. Ekipe izvedencev še vedno iščejo morebitne druge ostanke predvsem pa glavne dele jedrskega reaktorja.

Iz New York pa poročajo, da bo kanadska vlada zahtevala od sovjetske povračilo za stroške v zvezi s strmoglavljenjem kozmosa 954.

CRANBROOK (Britanska Kolumbija) — Najmanj 32 ljudi je izgubilo življenje v noči med soboto in nedeljo, ko je «boeing 737» kanadske družbe «Pacific Western Airlines» treščil na letališče Cranbrook blizu meje med Kanado in ZDA.

RADIO TELEVIZIJA

ITALIJANSKA TV

Prvi kanal

12.30 Argumenti
13.00 Filo diretto
Na strani potrošnika
13.30 DNEVNIK
17.00 Ob petih z Rosanno Schiaffino
17.05 Heidi, risanka v nadaljevanjih
17.30 V svetu realnosti
17.45 Vlakec:
Pravljice, pesmice in igrice
18.00 Današnji umetniki: Venturino Venturi
18.15 Argumenti
18.45 DNEVNIK 1 — Kronike
19.20 Furia, TV film
19.45 Almanah in Vremenska slika
20.00 DNEVNIK
20.40 Velika Balzacova ljubezen, II. del
21.45 Odprta škatla
Filmske novosti
Ob koncu DNEVNIK

Drugi kanal

12.30 Vidim, slišim, govorim
13.00 DNEVNIK 2 — *Ob 13. uri*
13.30 Pogovor s protagonistom: Giacomo Manzù
Program za mladino
17.00 Barbapapà, risanke
17.10 Mladih trideset minut
18.00 Otroci danes:
Kako vidijo odrasli otroka
18.25 DNEVNIK 2 — *Šport*
18.45 Dober večer s ... Kvartetom Cetra
— Braccio di Ferro, risanka
— Družina Robinson
19.45 DNEVNIK 2 — *Odprti studio*
20.40 DNEVNIK 2 — *Odeon*
21.30 *Dopo l'uomo ombra* — film
Igrajo: William Powell, Myrna Loy, James Stewart drugi
Kino jutri
Ob koncu DNEVNIK 2 — *Zadnje vesti*

JUGOSLOVANSKA TV

Ljubljana

8.30, 10.00 in 14.30 TV v šoli: Angleščina, Kultura govorjenja, Prirodoslovje, Glasbena vzgoja ...
16.05 Šolska TV: Slovenski kme... upor leta 1515
17.30 Razigrana sobota
18.00 *Obzornik*
18.10 Mladi za mlade
18.45 Čas, ki živi
19.30 DNEVNIK
20.00 Mi med seboj
20.55 G.E. Clancier: Črni kruh, nadaljevanka
21.45 Iz koncertnih dvoran
22.20 DNEVNIK

Koper

19.30 Odprta meja
19.55 Otroški kotiček
20.15 DNEVNIK
20.35 Aktualna tema
21.25 *Po sledeh Marca Pola*, 5. del
22.20 Turistični dokumentarec
22.35 Cerkljanska laufarija

Zagreb

17.45 Pionirske TV novice
19.05 Kulturni pregled
19.30 DNEVNIK
21.00 Celovečerni film
22.40 DNEVNIK

ŠVICA

18.10 Program za mladino
19.25 Popotovanja po Franciji
20.30 DNEVNIK
20.45 *Rdeče sonce*, film
22.40 DNEVNIK

TRST A

7.00, 8.00, 9.00, 10.00, 11.30, 13.00, 14.00, 15.30, 17.00, 18.00 in 19.00 Poročila; 7.20 Dobro jutro; 7.45 Pravljica za dobro jutro; 8.05 Prijateljsko iz studia 2; 9.05 Glasbena kronika; 9.30 Naši nepoznani znanci; 9.45 Glasbena medigra; 10.05 Oddaja za otroški vrtec; 10.15 Koncert sredi jutra; 10.35 Pisma Marie Isabelle Marenzi; 11.35 Plošča dneva; 12.00 Glasba po željah; 13.15 Zborovska glasba; 13.35 Od melodije do melodije; 14.10 Mladina v zrcalu časa; 14.20 Motivi iz filmov in revij; Kulturna beležnica; 15.35 Top lestvica; 16.30 Čudoviti otroški svet; 17.05 Koncert simf. orkestra Slovenske filharmonije; 17.45 Glasbena panorama; 18.05 Problemi slovenskega jezika; 18.20 Klasični album.

KOPER

6.30, 7.30, 8.30, 9.30, 10.30, 11.30, 12.30, 13.30, 14.30, 15.30, 16.30, 18.30, 19.30, 20.30, 21.30 Poročila; 6.05 in 7.00 Glasba za dobro jutro; 8.32 Operni zbori; 9.00 Plošče v svetu; 9.32 Popevke; 10.00 Z nami je...; 10.15 Orkester Baiardi; 10.32 Mini juke box; 10.45 Glasba in nasveti; 11.00 Kim, svet mladih; 11.32 Poslušajmo jih skupaj; 12.00 Na prvi strani; 12.05 Glasba po željah; 13.00 Z nami je; 14.00 Jezikovna pravila; 14.10 Plošče; 14.33 Poje skupina «Il Segno dello zodiaco»; 15.00 Mladi pred mikrofonom; 15.15 Egid Galletti; 15.40 Popevke; 16.00 Kulturni program; 16.05 Orkester Tullio Freddolini; 16.40 Glasbeni notes; 17.00 Ob petih popoldne; 17.30 Primorski dnevnik; 18.00 Glasba po željah; 18.35 Domači pevci zabavne glasbe; 19.33 Crash; 20.00 Glasbena fantazija; 20.32 Rock party; 21.00 Večerni sestanek; 21.32 Klasična glasba.

RADIO 1

7.00, 8.00, 10.00, 12.00, 13.00, 14.00, 15.00, 17.00, 19.00 Poročila; 6.00 in 7.30 Glasbeno prebujenje; 7.47 Kočija; 8.40 Glasbena oddaja; 8.50 Znane romance; 9.00 in 10.35 Radio, anch'io; 12.05 in 13.30 Vi in jaz; 14.30 Knjižna ...teka; 15.05 Prvi Nip; 17.10 ...nost za tri igralce; 17.45 Otro... tekmovanje v zborovskem pe...; 18.00 Love music; 18.30 Nena... na potovanja; 19.30 Nabožna oddaja; 19.35 Glasbeni progr...; 20.30 Kulturne vesti; 21.05 ... '78; 21.35 Glasba in noč; ... Glasbena kombinacija; 23.05 ... lahko noč.

RADIO 2

7.30, 8.30, 9.30, 11.30, 12.30, 13.30, 15.30, 16.30, 18.30 in ... Poročila; 6.00 in 7.55 Glasba za dobro jutro; 8.45 Anteprima disco...; 9.32 Radijska igra; 10.12 Sala F; 11.36 Vzgojna oddaja; 12.45 ...ni BBC!; 13.40 Oddaja z Landom Buzzancom; 15.00 Tukaj Radio 2; 17.55 Hot Long Playing; 18.3... Štiri sezona jazza; 20.00 Prijetno poslušanje; 21.00 Stanovanjska vdova, komedija.

SLOVENIJA

5.00, 6.00, 7.00, 8.00, 9.00, 10.00, 11.00, 12.00, 13.00, 14.00, 15.00, 18.00, 19.00, 22.00, 23.00 Poročila; 6.20 Rekreacija; 6.50 Dobro jutro, otroci; 7.30 Iz naših sporedov; 8.08 Glasbena matineja; ... Radijski šola za srednjo stopnjo; 9.30 Iz glasbenih šol; 10.15 Kdaj, kam, kako in po čem?; ... Turistični napotki; 11.03 Promenadni koncert; 12.10 Danes smo izbrali; 12.30 Kmetijski nasveti; 12.40 Po domače; 13.20 Zabavna glasba; 13.30 Priporočajo vam; 14.05 V korak z mladimi; 15... Glasbeni intermezzo; 15.45 ... tehnike; 16.00 «Vrtiljak»; 17... Studio ob 17.00; 18.05 Obiski naših solistov; 19.20 Zabavna glasba; 19.35 Lahko noč, otroci; 19.45 Minute z ansamblom Bojana Adamič; 20.00 Slovenska zemlja v pesmi in besedi; 20.30 Radijska igra; 21.28 Zvočne kaskade; 22.20 Jugoslovanska glasba; 23... Popevke ... Literarni nokturno; 23.15 ... ke se vrstijo; 0.05 Dixieland ... rada; 0.30 Popevke za vse; ... Z opernega in koncertnega odra; 2.03 Rezervirano za reprize; 3... Majhni ansambli; 3.30 Paleta ... kordov; 4.00 Proti jutru.

Po odkritju zastrupljenih sadežev v Bergamu

Strožje nadzorstvo nad uvoženimi grenivkami

RIM — Vlada bo poostrila nadzorstvo nad uvoženimi izraelskimi grenivkami. Tako so sklenili na sestanku v palači Chigi, ki ga je vodil glavni tajnik državnega sveta Quaranta in katerega so se udeležili funkcionarji vseh pristojnih ministrstev. V razgovoru s časnikarji je dr. Quaranta poudaril, da bo odslej nadzorstvo strožje na vseh mejnih prehodih, izključil pa je možnost, da bi začasno prepovedali uvoz sočnega sadja.

Včerajšnji sestanek pri predsedstvu vlade je posledica odkritja dveh zastrupljenih grenivk v Bergamu. Tehniki bergamskega pokrajinskega laboratorija za zdravstvo so namreč v petek odkrili v dveh sadežih nadpovprečen odstotek živega srebra. Poudariti pa gre vsekakor, da po dosedanjih izsledkih ne kaže, da bi kdo zastrupil sadeža. Šlo naj bi za neke vrste «naravno» zastrupitev: skratka živo srebro naj bi vsrkalo že drevo, ali pa sta ga grenivki «vpili» po kaksnem drugačnem «naravnem» procesu.

Po odkritju zastrupljenih grenivk je bergamski prefekt začasno prepovedal prodajo tega sadja v vsej pokrajini. Drugod v Lombardiji je prodaja dovoljena, vendar pa je povpraševanje po grenivkah močno upadlo. Vsakršen alarmizem pa bi bil v tem trenutku pretiran. Kot je sinoči poudaril lombardijski odbornik za zdravstvo je položaj pod nadzorstvom, predvsem pa, na skoraj 400 laboratorijskih poskusov so le v dveh primerih odkrili v grenivkah živo srebro.

DOSLEJ SO V ŠTIRIH DNEH ODPUSTILI 1500 BOLNIKOV

Dramatičen položaj v neapeljskih bolnišnicah zaradi stavke pomožnega zdravstvenega osebja

Danes sestanek med sindikalnimi predstavniki in deželno upravo - Poziv neapeljske federacije KPI stavkajočim delavcem

NEAPELJ — Stavka pomožnega zdravstvenega osebja, ki traja že od ponedeljka, povzroča velike težave v vseh neapeljskih bolnišnicah. Zdravstvene oblasti so bile prisiljene odpustiti iz bolnišnic približno 1.500 bolnikov od skupnih pet tisoč, kolikor jih je bilo v začetku stavke, saj je bilo nemogoče zagotoviti jim zdravstveno pomoč in zadostno količino hrane. Prefektura je mobilizirala nekaj vojaških enot za zunanje službe, neapeljska občina pa je poslala cestne pometače, da počistijo vrtove osmih neapeljskih bolnišnic, v katerih so oklicali stavko.

Položaj je dokaj dramatičen in med maloštevilnimi predstavniki pomožnega zdravniškega osebja, ki redno opravljajo svojo službo ter svojci bolnikov je večkrat prišlo do žolčnega prerekanja. Največji problem je zamenjava posteljnine, saj ni nikogar, ki bi s postelj snel umazane rjuhe. Na pobudo neapeljske prefekture se bodo predstavniki sindikalnih organizacij srečali jutri z upravnim svetom bolnišnic pri deželnem odborništvu za zdravstvo.

Vse kaže, da spora ne bo lahko rešiti, saj bi to terjalo dokajšnje finančno breme, poleg tega pa je deželni odbor v krizi prav zaradi nesoglasij na družbenozdravstvenem področju. Sindikalne organizacije, ki so oklicale stavko, nimajo torej nobenega pravega sogovornika, ker deželni odbor ne razpolaga z zadostno oblastjo, da bi lahko sprejel tako velika bremena na izredno delikatnem področju javnega zdravstva.

Mnogi bolniki, ki so jih zaradi pomanjkanja zdravstvenega osebja poslali domov, so zahtevali pismeno zagotovilo, da jih bodo takoj spet sprejeli v bolnišnico, kakor hitro bo stavka prenehala, saj se bojijo, da bodo izgubili pravico do sprejema v bolnišnico zaradi velikega pomanjkanja prostora.

Neapeljska federacija KPI je naslovila na uslužbence bolnišnic poziv, v katerem izraža upanje, da bodo delavci dokazali demokratično odgovornost ter zavrnili pobude tistih, ki bi hoteli sprožiti nezadovoljstvo v mestu. Predvsem, pravi neapeljska komunistična federacija, je treba zagotoviti nego bolnikov ter najosnovnejše storitve. V tem okviru je pomembno, da so delavci sprejeli poziv sindikalnih organizacij, da s prostovoljnim delom zagotovijo neobhodno potrebne storitve. Vsekakor pa, pravi izjava KPI, so oblike boja, ki so tako trdo prizadele na tisoče bolnikov, nedopustljive. Zdravje je za občane temeljna pravica, neodtujljiva pravica za delavce pa je tudi pravica do stavke, zato je KPI odločno zahtevala od državnih organov, naj čimprej zagotovijo redno delovanje bolnišnic. (if)

Protesti v Apuliji zaradi stalnega pomanjkanja vode

BARI — Pomanjkanje vode je v Apuliji že kronično, položaj pa se sčasoma kvečjemu slabša: porastku porabe namreč ne odgovarja zvečanje zalog pitne vode. V Bariju ni pitne vode vsak dan od 17. ure do petih zjutraj, medtem ko je prebivalci manjših krajev nimajo še za več ur ali celo dni skupaj.

Ogorčenih protestov in demonstracij je bilo zadnje čase nič koliko: zadnji po vrsti je bil v nedeljo v kraju Salentino in nekaterih okoliških občinah. Nad petindvajset tisoč letakov je dejansko zasulo omenjene kraje, kjer so se cel dan odvijali protestni shodi, s katerih so naslovili ogorčene note na vlado, deželno vlado in blagajno za Jug.

MED MANEVRI OBOROŽENIH SIL NATO PRI SARDINIJI

Ameriško letalo po pomoti bombardiralo Rt Malfatano

Dva stota težka bomba je eksplodirala le šest kilometrov od znanega turističnega naselja

CAGLIARI — Dva stota težka bomba jeeksplodirala na Rtu Malfatano, turističnem središču v Cagliarskem zalivu. Nezgoda, ki bi lahko imela hude posledice, se je pripetila v soboto popoldne med manevri oboroženih sil NATO na jugu Sardinije, zanjo pa se je zvedelo šele v nedeljo popoldne, ko je neki zdravnik, ki stanuje na rtu, prijavil zadevo karabinjerjem.

Vojaško sodišče je začelo preiskavo, da bi pojasnilo okoliščine dogodka, ki je razburil sardinsko javno mnenje. Po dosedanjih izsledkih kaže, da je bombo odvrgel ameriški bombnik, ki je vzletel z letalonosilke «Nimitz», ni pa še jasno, če je pilot zgrešil cilj, ali je bomba padla zaradi okvare na sprožilnem mehanizmu. Peklenski stroj, ki je tehtal nad dva stota, je tako eksplodiral na čereh Rta Malfatano, le šest kilometrov daleč od turističnega naselja, kjer je tudi v tem letnem času precej gostov.

Zdravnik Sandro Frongia, ki ima na rtu vikendico, je izjavil, da je bilo v soboto popoldne na rtu zelo «vroče» in «zdelo se mi je, da sem sredi bojnega polja. Lovska letala so nekaj ur letela nad rtom, trušč je bil neznosen. Malo po šestnajsti uri smo slišali dve zaporedni eksploziji. Mislil sem, da se je zrušilo letalo.» Zdravnik je v nedeljo popoldne prijavil zadevo karabinjerjem in s tem nehote razparal mrežo tajnosti in molka vojaških oblasti.

Nezgoda je izzvala val ostrih protestov prebivalstva, sardinski poslanci pa napovedujejo kopico vprašanj pristojnim državnim organom. Sobotni je namreč le zadnji člen v dolgi verigi nesreč in incidentov, ki so se pripetili v zadnjih letih na Sardiniji med manevri oboroženih sil NATO in ki le za las niso zahtevali človeških žrtev. Istočasno pa napredne sardinske politične sile zopet načenjajo tudi vprašanje vojaških služnosti, ki pa je prava cokla za razvoj sardinskega gospodarstva. (vt)

PROCES ZARADI POSKUSA DRŽAVNEGA UDARA

Borghesejev «dedič» Mario Rosa ni hotel pričati

RIM — S časnikarji in odvetniki se je širokoustil in bahal, da se je vrnil v Italijo in se javil sodstvu, da bi pojasnil cilje in smotre organizacije «fronte nazionale», a včeraj, ko bi moral odgovarjati na vprašanja predsednika sodnega zbora, Mario Rosa ni hotel odpreti ust. Nekdanji sodelavec in «dedič» Junia Valeria Borgheseja, ki je na procesu zaradi spodletelega poskusa državnega udara eden od glavnih obtožencev, se je izgovarjal, da bi se prej rad seznanil z dosedanjim potekom obravnave, in je obljubil, da bo privolil v zasliševanje čez nekaj dni.

Očitno je obtoženec skušal vsaj nekoliko odgoditi zasliševanje in se bolje pripraviti na spopad s pravico. Mario Rosa je obtožen oborožene vstaje, poskusa ugrabitve, nedovoljene posesti orožja in tatvine v obremenilnih okoliščinah. Med drugim naj bi vodil skupinico, ki je skušala ugrabiti načelnika policije Vicarija. Naklep pa je spodletel, ker je dvigalo s katerim so se zarotniki peljali do Vicarijevega urada, odpovedalo.

Po odklonu Rose, da bi pričal, je predsednik prekinil obravnavo do poldne, ko je sodni zbor zaslišal bivšega načelnika glavnega štaba oboroženih sil Enza Marchesija. General je potrdil pričevanje pred preiskovalnim sodnikom in še zlasti okoliščino, da ga je bivši vodja obveščevalne službe SID gen. Miceli obvestil o poskusu državnega udara v noči od 7. na 8. december 1970.

Okoliščina, o kateri je govoril gen. Marchesi, je zelo pomembna in ni naključje, da je Miceli tako med preiskavo kot med procesom krčevito pobijal nekdanjega predstojnika. Ob tisti uri bi namreč ne smel vedeti še ničesar o rovarjenju, saj ga sodelavci še niso obvestili o zaroti. Kako je torej zvedel za naklepe «črnega princa»?

Vprašanje ni retorično in ni postranskega pomena, kajti Miceli je obtožen, da je kril zarotnike, ker ni povedal preiskovalcem vsega, kar je vedel.

FULVIO CASALI

S SOBOTNEGA MEDDEŽELNEGA ZBOROVANJA V FIRENCAH

Obnovljena fronta za reformo RAI TV

FIRENCE — Prvo obdobje protislovnega uresničevanja reforme radijskih in televizijskih storitev v Italiji je poteklo v znamenju soočanja med centralističnimi težnjami vrhov RAI-TV in «fronto reforme», kakor so konvencionalno imenovali zavezništvo med deželami, sindikati delavcev in časnikarjev. Zakaj tako, je lahko vsakomur razumljivo. Prvi korak reforme RAI gre skozi proces decentralizacije, ko bi morale deželne kulturne in družbene stvarnosti vplivati na sestavo in oblikovanje radiotelevizijskih programov. Sedaj, ko se bliža ustanovitev posebne meddeželne in deželne televizijske mreže («tretja mreža») je dialektika med deželami in vrhovi RAI, oz. vlado, tembolj pomembna in rezultati skorajšnjega soočanja bodo pokazali, koliko korakov naprej je bilo storjenih na področju pluralizma, ki ni samo političnega, temveč tudi kulturnega in zemljepisnega značaja.

«Fronto reforme» je bilo potrebno obnoviti, ji izmeriti moč in se pripraviti na soočanje z nastajajočo vlado in političnimi silami, ki jo bodo podprle, saj bo prav ta vlada morala skupaj s parlamentom razrešiti zapletena vprašanja dejanske decentralizacije RAI, oblikovanja «tretje mreže» med deželami, nujnih sprememb k zakonu št. 103 o reformi radijskih in televizijskih storitev ter odobritev zakona, ki naj disciplinira pojav zasebnih radijskih in televizijskih postaj krajevnega ali deželnega značaja.

Zato so se v soboto v Firencah zbrali predsedniki deželnih svetov, deželnih vlad in deželnih odborov za radijske in televizijske storitve, katerim je predsednik koordinacijskega odbora dežel za reformo RAI Lelio Lagorio prebral podrobno poročilo o trenutnem stanju. Zatem je predsedujoča, Loretta Montemaggi (predsednica toskanskega deželnega sveta) predlagala obnovo koordinacijskega odbora dežel. Poleg Lagoria so vanj vstopili predsedniki deželnih vlad Lombardije, Emilije Romagne, Sicilije in Kampanije, nato predsedniki deželnih svetov Mark, Piemonta, Sardinije, Ligurije, Emilije Romagne ter predsednik sveta bocenske pokrajine.

Po enotnem dogovoru je v koordinacijskem odboru dežel za reformo RAI TV tudi odbornik dežele Furlanije - Julijske krajine Gino Cocianni, s specifično nalogo, da zastopa interese področij z narodnimi in jezikovnimi manjšinami. Pri tem gre Cocianniju priznanje, da je to vlogo vestno opravljal tudi v prejšnjem meddeželnem odboru in da je o teh problemih spregovoril tudi na florentinskem srečanju, izhajajoč iz enotnih stališč, za katera se je pred časom opredelil deželni svet Furlanije - Julijske krajine.

Ko smo že pri nekaterih specifičnih vprašanjih naj omenimo mnenje Lelia Lagoria, da bi v okviru «tretje mreže» morali deželni produkcijski centri RAI TV uživati široko avtonomijo. Ker pa se zdi, da bo oblikovanje «tretje televizijske mreže» postopno zajelo celotno državno področje in bo le s težavo uresničeno v določenem roku 1. 1. 1979, so predstavniki vseh italijanskih dežel podprli mnenje, naj bi vsekakor oblikovanje «tretje mreže» pričeli na področjih, kjer živijo narodne in jezikovne manjšine, katerim je treba zagotoviti ustrezne programe.

V soboto popoldne so se predstavniki dežel pogovarjali o problemih radijske in televizijske reforme z zastopstvoma sindikata časnikarjev FNSI (Ceschia, Murialdi, Cardulli) in sindikalne federacije CGIL - CISL - UIL.

V zaključku srečanja so prišle do izraza skupne smernice dejavnosti obnovljene «fronte za reformo», ki se bo v najkrajšem času srečala s predstavniki vlade in strank in zahtevala dosledno izvajanje ... RAI TV, nadalje določene ... sti dežel (svetov, vlad in ...) za radiotelevizijske storitve) ... discipline tudi na področju ... radijskih in televizijskih ... sotnost in sodelovanje pri ... nju «sheme razpoložljivih ...» za «tretjo mrežo» in za ... sebne pobude.

Glede specifičnih odborov za ... ske in televizijske storitve, ... nutno delujejo kot posvetovalni ... ni deželnih svetov in vlad so si ... deleženci konference edini ... nju, da se bodo njihove ... povečale že z oblikovanjem ... mreže», saj bo šele tedaj ... veljavo zakonski člen, ki ... rom daje pravico, da predlaga ... grame «deželnega značaja» ... jajo «deželno pristopanje», ... radijskega področja prenese ... «tretjo mrežo».

Poleg tega pa bo potrebno ... splošnemu mnenju, podeliti ... borom tudi nekatere specifične ... zorne funkcije nad radijskimi ... levizijskimi programi, saj z ... tralizacijo radijskih oddaj in ... vanjem «tretje mreže» ne bo ... stovalo jamstvo sicer preobre... parlamentarne nadzorne ... sije. (st. s.).