HBAK Celje Vojnikova
EUROCOM Simply logical
☎ 21 220
Demo center
MULTIMEDIA

NOVI TEDNIK

NT&RC

50

Direktor NT&RC d.o.o. Jože Cerovšek · ŠT. 21 - LETO 50 - CELJE, 25. 5. '95 - CENA 170 SIT · Odgovorni urednik NT Branko Stamejčič

JELOVICA
CELJE - tel./faks: 063/451-088
SEZONSKI POPUST od 15. do 31. maja
OKNA POLKNA

Bo v Hramšah tekla kri?

Ujenje v mirni hribovski vasici so skalili spori z vikendaši. Vroča tema na strani 7.

ISLANDIJA

Dežela ledu in ognja v reportaži. Stran 20.

PROMET

Pet dni, enajst smrtnih žrtev na cestah celjskega območja. Stran 24.

DENAR

Zamenjava nemških bankovcev. Stran 4.

PESEM

Celje v znamenju 21. mednarodnega mladinskega pevskega festivala. Stran 10.

ATLETIKA

Kladivar Cetis v soboto v Beograd. Stran 17.

Sosedovo meso v domačih loncih

Kmetovalci proti uvozu manj kvalitetnega mesa. Stran 5.

Izsiljevanju ne popušča

Sonja Punčuh odločno zavrača obtožbe vitanjskega občinskega sveta. Stran 8.

TEDNIKOV TV VODIČ

Nagradna igra ob 100 letnici filma na strani 15.

Smrdljiva, ne Savinjska dolina

Krajanom Kasaz je smradu dovolj. Bo Savinjska dolina ostala brez vode? Stran 8.

mobitel
063/442-642
INNA d.o.o.
UPRAVNI PRODAJALEC
27,1% POPUST, UGODNI KREDITI

UPI LJUDSKA UNIVERZA ŽALEC
sprejema prijave za:
-IZPIT za aktivno znanje slovenskega jezika
-SEMINAR za vodenje poslovnih knjig
TEL.: 063/715-401
TEL. in FAX: 715-402

BOUTIQUE
LJUBLJANSKA 3c, CELJE
Moj način oblačenja

Pohištvo mojih sanj
Sanles
-v Hmezadovi dvorani v Žalcu in v trgovinah na Polzeli in v Velenju

SLASTNA DIŠEČA PIZZA
MOJ LOKAL V LAŠKEM

mobitel d.d.
PE CELJE, LAVA 7
27,1% POPUST
KREDIT, LEASING
Tel.: (063) 451-334
(063) 451-811

O občinski upravi in proračunu

Mozirski svetniki bodo morali biti na seji, ki bo predvidoma danes, 25. maja, precej delavni, saj se bodo lotili obravnave nekaterih kompleksnejših vprašanj. Tako bodo med drugim razpravljali o predlogu poslovnika občinskega sveta, obravnavali predlog o organizaciji in delovnem področju občinske uprave, dotaknili pa se bodo tudi predloga letošnjega občinskega proračuna.

KL

Poplačana prizadevanja

Bodo cesto Ljubno-Luče vendarle sanirali?

V predlogu letošnjega državnega proračuna kljub številnim obljubam predstavnikov države ni bilo predvidenega niti tolarja za sanacijo ene najbolj kritičnih slovenskih cest, ki vodi iz Ljubnega do Luč. Ta odločitev je dvignila precej prahu v občinah Zgornje Savinjske doline, še posebej v Lučah in Ljubnem se s takim razpletom kar niso mogli sprijazniti. Po neuradnih informacijah, ki so prišle na uho lučkemu županu Mirku Zamerniku, pa se bojda pripravlja razpis za to cesto.

Če so informacije točne, so vik in krik zgornjesavinjskih občin vendarle slišali. Prebivalci doline so nad dejstvom, da sanacije ceste Ljubno-Luče ni bilo v predlogu proračuna, ogorčeno ostrmeli, kajti toliko obljub, kot jih je imela ta cesta, dobi le redkokatera. Na srečo jim ni povsem prekipelo in so skušali izkoristiti še zadnjo legalno možnost, ko je parlamentarni odbor za infrastrukturo konec aprila v predvidenem roku vložil amandma na predlog proračuna, v katerem so zahtevali, naj v proračunu zagotovijo denar za cesto. Vodilni v občinah so navezali stike z vodji vseh poslanskih skupin in vsemi ostalimi, ki bi jim pri spreminjanju odločitve lahko kakorkoli pomagali, pri čemer sta jih še posebej podprla **dr. Franc Zagožen in dr. Jože Zupančič.** Kot je povedal Zamernik, so tudi na ministrstvu za promet in zveze kar naprej ponavljali svoje zahteve.

Prejšnji teden, v torek, so si cesto Ljubno-Luče ogledali še republiški inšpektor za ceste, predstavniki celjske uprave za notranje zadeve in upravljalci te ceste, spremljala pa sta jih predstavnika občin Luče in Ljubno. Najbolj kritične odseke so poslikali, naredili zapisnik in dokumentacijo poslali na ustrezne naslove. Ključna ugotovitev v zapisniku je, da je cesta izredno nevarna in da jo je treba nujno sanirati. Od leta 1990, ko je po dolini razsajala poplava, se je stanje vozišča le še slabšalo, medtem ko sredstev v sanacijo niso vlagali. Za zavarovanje prometa in vozišča regionalne ceste, so ugotovili v zapisniku, je treba sanirati poškodbe na številnih odsekih, vse najbolj kritične vdore vozišča in bankine, na posameznih odsekih bi bilo nujno opraviti preplastitve in večje krpanje asfaltnega vozišča. Večja popravila terjajo tudi mostovi, Rogački most bi morali dokončati, most Luče pa v celoti sanirati. Za zagotovitev minimalne prometne varnosti, so še zapisali, je treba takoj zagotoviti sredstva in pristopiti k sanaciji. Ugotovitve so posredovali tudi ministrstvu za promet in zveze, in sicer državnemu sekretarju za ceste Marjanu Dvorniku.

Za sanacijo tri kilometre dolgega, najbolj kritičnega odseka bi potrebovali okoli 300 milijonov tolarjev, za vodarska dela pa še dodatnih 80. Jih bodo res dobili?

KSENIJA LEKIĆ

Veto na državo

Bo lokalna samouprava korak k trdnejši centralizaciji?

S sprejemom zakona o lokalni samoupravi so se utečene poti delovanja države močno spremenile. Največ nejasnosti je bilo prav v razmejitvi pristojnosti med državo in občinami. To naj bi rešili z Zakonom o prevzemu državnih funkcij, ki so jih do 31. decembra 1994 opravljali organi občin. Na predlog zakonskega besedila so imeli v občinah veliko pripomb, a državni zbor ga je vseeno potrdil – le teden kasneje, v ponedeljek, pa je državni svet nanj sprejel odložilni veto.

V Celju so že pred časom na predlog zakonskega besedila oblikovali vrsto pripomb. Z njimi so seznanili državni svet, ki je vodstva novih občin v marčevskih razgovorih širom Slovenije pozval k tesnejšemu sodelovanju. Celjani so v svojem pozivu zapisali, da se je uresničevanje lokalne samouprave zaradi nedomišljenih določb zakonov sprevrglo v svoje nasprotje in dejansko predstavlja še močnejšo centralizacijo. Piko na i temu postavlja predlog zakona o prevzemu državnih funkcij, ki ne omogoča uveljavljanja in uresničevanja javnega interesa na lokalni ravni ter zavira iniciativnost lokalne skupnosti.

Konkretne pripombe so v Celju po besedah župana **Jožeta Zimška** strnili v 8 točk. Menili so, naj bi z izjemo izrazito državotvornih nalog vse pristojnosti, ki so jih do konca lanskega decembra občine že imele, le-tem ostale tudi vnaprej. To zadeva zlasti vse upravne zadeve na področju urejanja prostora (izdajanje lokacijskih in gradbenih dovoljenj) ter upravne postopke v zvezi z razvojem oziroma pospeševanjem obrti in podjetništva. V Celju menijo, da je to bistvena razvojna komponenta lokalnih skupnosti, ki je država občinam ne bi smela odvzeti. Ob tem opozarjajo, da je največji delež pritožb občanov v Celju prav glede obratovalnega časa posameznih obratovalnic in lokalov ter izdajanja dovoljenj za opravljanje nekaterih dejavnosti v določenih mestnih predelih, na to pa občina nima več vpliva.

Celjani so opozorili še na prenašanje izdajanja dovoljenj za lokalne prireditve na raven države ter menili, da je sklepanje zakonskih zvez v pristojnosti lokalne skupnosti oziroma župana. Občine bi morale imeti večji vpliv na področjih vzgoje, izobraževanja, kulture, športa in rekreacije, osnovne zdravstvene ter lekarniške dejavnosti.

Z vsem tem so seznanili državni svet, ki je podobna stališča dobival tudi iz drugih slovenskih občin. Svetniki so tako v ponedeljek sprejeli odložilni veto na zakon, s tem pa vrnili žogico v državni zbor. Poslanci so znova pred nalogo, ki jih je spravljala v dilemo že pred dobrim tednom. Pod težo odločitve ustavnega sodišča, da morajo odločitve o razmejitvi pristojnosti med državo in občinami sprejeti do 1. junija, so namreč zakon sprejeli po hitrem postopku – zdaj pa jih bo pri ponovnem odločanju spet spremljala napoved državnega sveta, da bo, če bi poslanci spet potrdili zakon, svet sprožil ustavni spor.

I. STAMEJČIČ

Celje se predstavi

Včeraj začetek slovenskega tedna v Singnu

Razstavo Sodobne slovenske grafike v Mestni hiši v Singenu je včeraj odprl slovenski državni sekretar za kulturo Jože Osterman, Slovenski teden v sejemski dvorani Scheffelhalle pa minister za gospodarske dejavnosti doktor Maks Tajnikar. Gre za doslej največjo gospodarsko, turistično in kulturno promocijo Celja in Slovenije, udeležuje pa se je več kot 40 podjetij celjske regije.

Zastopane so pravzaprav vse gospodarske panoge od lesne, kovinske, tekstilne, do živilske in keramične industrije ter grafike. Sejem je izrazito komercialno naravnan, zato velja še posebej izpostaviti jutrišnji dan, ki bo posvečen turizmu. Dopoldne bo najprej turistična borza, zatem se bodo predstavila regijska zdravilišča in turistične agencije, sledila pa bo pokušina slovenskih kulinaričnih dobrot. Nemško tržišče je za slovenska naravna zdravilišča še posebej pomembno, saj v Sloveniji že nekaj let beležimo porast nočitev nemških turistov.

Podjetniki in obrtniki, slednjih je letos zelo malo, se bodo z nemškimi poslovnimi partnerji srečali v ponedeljek, v okviru Poslovnega dne gospodarstva Celja in Slovenije. Obe gospodarski zbornici sta se namreč dogovorili da bosta poskrbeli za stike med gospodarstveniki obeh držav. Celje ima sicer s Singnom stike že več kot 20 let, vendar so do pred dvema letoma ostali predvsem na kulturni ravni. Lani pa so gospodarstveniki Singna, ki so razstavljali na Mednarodnem obrtnem sejmu, predlagali razširitev sodelovanja tudi na gospodarsko raven.

Organizatorji sejma, med katerimi je tudi direktor Fit Medie **Jože Volfand**, so s postavitvijo sejma in celotno promocijo zadovoljni. Kako tudi ne, saj so pravzaprav mislili na vse. Razen monografij, publikacij in brošur, kot sta deli Biser na Savinji in Celjski knezi v Evropi, so s seboj odnesli tudi drobne spominke, kot je na primer idrijska čipka, pa srebrnike in zlatnike celjske Zlatarne ter kristal iz Rogaške Slatine.

VL

O nacifašizmu

V Muzeju novejše zgodovine Celje so minuli četrtek pripravili odmevno predavanje dr. Vekoslava Grmiča o ideoloških osnovah nacifašizma.

Predavanje je bilo prvo iz niza prireditev ob 50-letnici zmage nad nacizmom in fašizmom, ki se bodo v celjskem Muzeju novejše zgodovine vrstile vse do septembra. Jeseni pa prihaja v Celje osrednja razstava ob 50-letnici zmage, ki se v teh dneh seli iz Ljubljane v Maribor.

IS

RADIO 95,1 CELJE

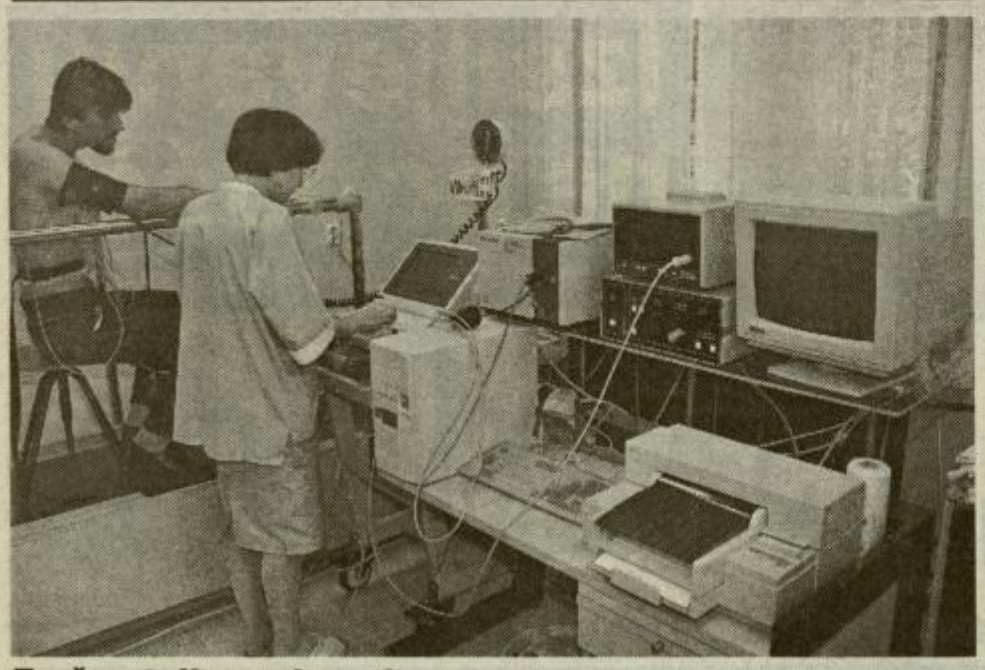

Za športnike, rekreativce in bolnike

Zdravstveni dom Celje ima nov, pomemben diagnostičen aparat za testiranje vrhunskih športnikov, ki hkrati omogoča vsakemu posamezniku rekreativcu kot tudi bolniku, da se rekreira oziroma telesno obremeni do tiste meje, ki jih njegovo srce, žilni in dihalni sistem še preneseta.

Aparat so predstavili v torek v prisotnosti direktorja Etola, ki je prispeval tretjino sredstev za nakup, Jožeta Fermeta in direktorja Javnega zavoda Zdravstveni dom Celje prim. mag. Braneta Mežnarja. »Aparat omogoča ob računalniško podprtem sistemu kontrolo številnih fizioloških funkcij med obremenitvijo. S pomočjo kontinuiranega spremljanja dela srca (12-kanalni EKG) in hkratne kontrole večih metaboličnih funkcij (maksimalna poraba kisika, ventilacijski pretoki, produkcije CO_2, kontrola laktatov), lahko posamezniku določamo varno območje med obremenitvijo. Pri tem je pomembno, da si posameznik sam izbira način telesne obremenitve, potem ko mu s pomočjo tega aparata določimo zgornjo mejo obremenitve,« opisuje pridobitev dr. Brane Mežnar.

Foto: EDI MASNEC

Proslava v Žalcu

Občina Žalec, Združenje borcev in udeležencev NOB občine Žalec ter Zavod za kulturo bodo to soboto organizrali osrednjo občinsko proslavo v počastitev 50-letnice zmage nad fašizmom in nacizmom.

Prireditev se bo začela pred Domom II. slovenskega tabora ob 17.30 s koncertom Godbe na pihala iz Zabukovice, ob 18. uri pa bo udeležence v dvorani pozdravil žalski župan prof. Milan Dobnik. Slavnostna govornica bo poslanka v državnem zboru Breda Pečan, v kulturnem programu bo sodelovala recitatorka Anka Krčmar, proslavo pa bodo zaključili s koncertom Partizanskega pevskega zbora iz Ljubljane pod vodstvom dirigenta prof. Franca Gornika.

IB

Za boljše volilne rezultate

Člani Združene liste socialnih demokratov Celje so na svojem zboru minuli teden posvetili največ pozornosti pripravam na državnozborske volitve.

Menili so, da je stranka z rezultati lokalnih volitev lahko kar zadovoljna, saj so dosegli več zaupanja, kot jim je marsikdo napovedoval, a vendarle manj, kot so pričakovali sami. Zato, so menili v Celju, se je treba na državne volitve še bolje pripraviti. Osnova pri tem jim bo jasna predstavitev strankinega programa ter izpostavitev vseh tistih konkretnih rezultatov, ki so jih v združeni listi dosegli s svojim delom.

Sicer pa so člani ZLSD v Celju ocenili svoje delo v preteklem obdobju, predsednik stranke **mag. Janez Kocijančič** pa je spregovoril o aktualnem političnem dogajanju in položaju ZLSD.

IS

PO DRŽAVI

Najnižja in najvišja plača

LJUBLJANA, 25. maja (Delo) – Državni zbor je sprejel zakon, ki določa najvišjo in najnižjo plačo. Za najnižjo bruto plačo je določeno 45 tisoč, za najvišjo, ki velja tudi za poslance in vse, katerih plače se ravnajo po njihovih, pa 700 tisoč tolarjev. V najvišji znesek ni zajeta le osnovna plača, ampak vsi prejemki in ugodnosti, torej vse, kar je obdavčljivo, razen stimulacij (lastniški deleži podjetja, v katerem zaposleni prejema plačo).

Opozarjajo na nizke plače

LJUBLJANA, 23. maja (Delo) – Sindikati negospodarskih dejavnosti opozarjajo na nizke plače. Predsedniku vlade dr. Janezu Drnovšku predlagajo nujen pogovor o uresničevanju socialnega sporazuma in dogovora med vlado in sindikati o postopnem izenačevanju izhodiščnih plač zaposlenih v gospodarstvu in negospodarstvu. S premierom in pristojnimi ministri naj bi se pogovorili še zlasti o poslabšanju delovnih razmer v posameznih javnih službah in realnem zmanjševanju plač.

Podpora stavki

LJUBLJANA, 23. maja (Delo) – Glavni odbor Sndikata vzgoje, izobraževanja in znanosti Slovenije je na svoji seji brez omahovanja dal potrebno formalno soglasje k stavki zaposlenih v osnovnih in srednjih šolah in dijaških domovih v Ljubljani in okolici, razglašeni za 31. maj. Sklenjati je bilo tudi več odločnih zahtev po splošni, vsaj slovenski stavki učiteljstva 16. junija (ko se začne matura) in celo po stavki, ki naj bi se začela 1. septembra in trajala do izpolnitve stavkovnih zahtev.

Razdelitev pristojnosti nejasna

LJUBLJANA, 22. maja (Večer) – Člani državnega sveta so presodili, da je razdelitev dela med državo in občinami nejasna, slabo pripravljena in nesprejemljiva. Zato bo moral državni zbor o zakonu o prevzemu državnih funkcij, ki so jih do konca preteklega leta opravljale nekdanje občine, odločati še enkrat.

NOVI TEDNIK

Odgovorni urednik: Branko Stamejčič.

Pomočnica odgovornega urednika: Milena Brečko-Poklič.

Uredništvo: Marjela Agrež, Irena Baša, Tatjana Cvirn, Janja Intihar, Brane Jeranko, Ksenija Lekić, Edi Masnec, Urška Selišnik, Ivana Stamejčič, Željko Zule. **Tehnično urejanje:** Franjo Bogadi, Robert Kojterer, Igor Šarlah. **Oblikovanje:** Minja Bajagić. **Tajnica uredništva:** Mojca Marot.

Naslov uredništva: Prešernova 19, Celje. Telefon: (063) 442-500, fax 441-032.

Čas je za peticijo!

dravilišče v Rimskih Toplicah še vedno zaprto

Krajani Rimskih Toplic so odločili, da bodo v soboto, maja podpisovali peticijo, tako zahtevali, da pristojni olnijo obljube, ki so jih dali lanski javni tribuni. Peticis podpisi bodo naslovili na lana Kučana, Janeza Drvška, Jožefa Školjča ter na dpisnike pisma o nameri.

Pred letom dni je kulturno ištvo Slavko Avsenik organiralo javno tribuno na temo ivitev zdravilišča v Rimskih plicah, ki je že tako dolgo prto. Ne le, da nastaja škoda samih objektih, ureditev ravilišča je nujno potrebna sam kraj, ki druge možnosti t za razvoj turizma nima. rajani menijo, da se je v tem su v proračunu nabralo že volj stroškov z vzdrževanem objektov in denarnimi domestili ljudem, ki so bili koč v tem zdravilišču zaposleni. Dovolj velika je tudi gospodarska škoda, kot izpad hodka in zaposlenosti ter veda škoda v smislu zdraviliško turističnega razvoja mskih Toplic, kot tudi občine Laško.

Pobudnik podpisovanja peicije je Kulurno društvo Slav Avsenik, njihov predsednik rago **Zupan** pa pravi: »Na javni tribuni je bilo dogovorjeno, da bodo Ministrstvo za obrambo kot lastnik zemljišča in objektov ter naložbenika Krka in Petrol, v enem mesecu ustanovili delniško družbo

Ob zaključku redakcije smo izvedeli, da je republiška vlada privolila v projekt, kakršnega je za obnovitev in oživitev zdravilišča Rimske Toplice pripravila novomeška Krka. To pomeni, da bodo ministrstvo za obrambo, Krka Zdravilišča in Petrol najverjetneje že kmalu podpisali pogodbo o sovlaganju in ustanovili podjetje za upravljanje zdravilišča. Župan občine Laško Peter Hrastelj meni, da nič več ne bi smelo ovirati začetka obnavljanja Rimskih Toplic, vendar poudarja, da bo pri uresničevanju tega obsežnega in tudi dolgotrajnega projekta potrebna tudi velika potrpežljivost Rimljanov.

Krka zdravilišče Rimske Toplice. Danes družba še vedno ni ustanovljena, v zdravilišču ni gostov, in jih verjetno še dolgo ne bo. Vedno se nekaj zaplete. In ko je Zavod za naravno in kulturno dediščino v Celju končno sprejel eno od možnih variant delne preureditve zdravilišča, ki so jih predlagali v Krki, se je zapletlo pri ustanovitvi delniške družbe. Ker smo v našem društvu to akcijo začeli, jo moramo tudi dokončati. Mislim, da je štiri leta dovolj, da država aktivneje pripomore k odpravi problema, saj se krajani bojimo, da bi zaradi številnih ovir pri postopku oživljanja zdravilišča, naložbeniki izgubili potrpljenje. Podpise za peticijo bomo zbirali v soboto, od 7. do 15. ure.«

DAMJANA SEME

Za delitev žalske občine

Koordinacijski odbor pod vodstvom **Ivana Faleta** iz Parželj, ki je bil ustanovljen na pobudo strank slovenske pomladi iz žalske občine, je včeraj na državni zbor vložil zahtevo za oblikovanje novih občin. Namesto sedanje enotne žalske občine naj bi v Savinjski dolini poleg žalske nastale še občine Vransko, Tabor, Braslovče, Polzela in Prebold, o novi skupni občini pa razmišljajo še krajani Liboj, Griž in Zabukovice. Za takšen predlog so se v koordinacijskem odboru odločili predvsem zaradi neučinkovitosti sedanje občine.

IB

Srečni zopet doma

Delo Zbirne baze za repatriacijo vojnih ujetnikov in internirancev v Celju je postalo zlasti v zadnjih dneh zelo intenzivno. Od petka prejšnjega tedna, število oseb, ki se vračajo, ujetnikov in internirancev, dan na dan narašča in ravno v teh dneh se je pokazala potreba Zbirne baze v vseh njenih ustanovah in namenih.

V zadnjih dneh se je vrnilo iz taborišča Dachau okrog 60 oseb, ki so bile v naši bazi sprejete z vso ljubeznijo, ki jo moremo in smo jo dolžni izkazati tem revežem v naši prerojeni domovini. V nedeljo dopoldne, 10. junija t.l. se je obednica Zbirne baze spremenila v kratkem času v središče lepega sprejema 55 internirancev iz Dachau-a. Prirejena jim je bila zakuska; nudili smo jim tudi okrepčila, katera so nam stavile na razpolago posamezne tvrdke in dobrosrčne osebe iz Celja. Ne samo te, ki so se vrnili, temveč tudi vse ostale, ki so prisostvovali tej lepi tihi slavnosti sprejema, so oblile solze ob pogledu na radostni izraz v očeh in na obrazih vrnjenih internirancev. Vsi so soglasno izjavili veselje in presenečenje nad lepim sprejemom, ki smo jim ga nudili in z zadoščenjem je bili ugotovljeno, da se je ravno pri tej priliki dokazal plod celotnega dela in truda pri Zbirni bazi sodelujočega osebja.

Takoj naslednji dan se nam je nudila prilika, da smo v naši sredini sprejeli preko 80 izseljencev iz Hrvatske in proti večeru okoli 100 izseljencev iz brežiškega okraja, vrnivših se iz Šlezije. Kakor prvi dan našim internirancem iz Dachaua, tako smo tudi te izseljence sprejeli z odprtimi rokami in veselega srca smo jim po štirih letih izgnanstva zopet na domačih tleh nudili vso podporo in oskrbo.

Pričakovati je, da se bo število oseb, ki se vračajo v domovino, vsak dan večalo, s čimer bo tudi delo v bazi postajalo od dne do dne obširnejše. Vendar smo uverjeni, da bodo vsi odgovorni činitelji, kakor doslej to delo nadaljevali. Pri tem prosimo naše rojake, da nam pomagajo s prostovoljnimi prispevki. Vsak dar, zlasti pa dar v obliki hrane, bo dobrodošel. Priskočite torej na pomoč, da zmoremo povratnikom nuditi čim izdatnejše in čim boljše okrepčilo, saj se vračajo sestradani in utrujeni. Kako srečni in zadovoljni so se počutili med nami dokazujejo besede, ki jih je v imenu vseh vračajočih izpregovoril tov. Prejac Ivan od Sv. Marjete niže Ptuja. Dejal je takole: »Po težkih dnevih, mesecih in letih željenega pričakovanja vrnitve nas je sprejela naša domovina topleje in prisrčneje, kakor smo to pričakovali. Lepo so nas sprejeli v Kamniku, še lepše in prisrčneje v Celju, a najlepše nas bo objel naš dom. Naši borci so za ceno krvi izvojevali nam in domovini svobodo, mi pa bomo tudi z vso silo pomagali pri obnovi naše velike domovine in storili vse za ohranitev velikih pridobitev v tej osvobodilni borbi.«
(Nova pot, 16. junija 1945, str. 4)

Župan ni več svetnik

oštanjski svetniki razpravljali o prenehanju mandata treh anov sveta — Sprejeli tudi statut

Na četrtkovi seji šoštanjske občinskega sveta so najprej ravnavali zahtevo za sklic rdne seje, ki naj bi jo na udo šestih svetnikov sklili z namenom, da bi obravali vprašanje nezdružljivosti funkcij nekaterih članov eta z ostalimi nalogami in akcijami, ki jih opravljajo. htevo po izredni seji so zanili, saj so imeli obravnavo problematike že vključeno dnevnem redu redne seje.

V nadaljevanju so razrešili pana **dr. Bogdana Meniha** etniških dolžnosti, saj ravljanje teh nalog ni družljivo z županovanjem. etniško mesto je pripadlo slednjemu kandidatu z liste DSS, **Petru Radoji**, ki izpolnuje vse pogoje. Po mnenju katerih svetnikov sta sporna mandata dveh drugih članov sveta, in sicer **Petra Rezmana**, ki opravlja delo sekretarja sveta občine Šoštanj, ter **Edija Vučine**, ki je zaposlen v upravni enoti Velenje. Glede na obrazložitev komisije za mandate, volitve in imenovanja je Peter Rezman zaposlen v občinski upravi za določen čas kot funkcionar in ne kot sekretar; narava dela Edija Vučine pa naj ne bi vplivala na njegovo delovanje in odločanje v šoštanjskem svetu. Svetniki so se ne glede na obrazložitev komisije vendarle odločili, da bodo to vprašanje razvozlali do konca. Tako naj bi oba člana sveta predložila pravnomočni odločbi o zaposlitvi, nakar bodo njuno dokumentacijo poslali ministrstvu za pravosodje, kjer naj bi poskrbeli za ustrezno pravno razlago. Do takrat pa njun status miruje. Na ta način so razrešili sporno vprašanje, ki je bilo še na začetku seje videti precej bolj vroče, še posebej zato, ker so nekateri svetniki, denimo **Milan Kopušar** iz LDS, menili, da šoštanjski svet deluje precej po domače in da si takšne neprofesionalnosti pač ne bi smeli privoščiti.

V nadaljevanju seje so v predlog statuta vnesli nekatere manjše popravke. Kljub mnenju svetnikov iz opozicije, da javna razprava o statutu ni bila zadovoljiva, so osnovni dokument delovanja občine sprejeli. Župan Menih je svetnike v razpravi opozoril, da je prav, če statut sprejmejo, saj je to pogoj, da lahko prične občina samostojno delovati.

KL

Delo & Dom

Kako do novih stanovanj?

Velenju bi v petih letih potrebovali najmanj tisoč stanovanj - Realna pričakovanja ali preohlapni kriteriji?

Prejšnji četrtek se je župan estne občine Velenje Srečko leh sestal s predstavniki Stanovanjskega sklada Republike lovenije. Govorili so o stanovanjski problematiki, ki potaja v Velenju iz leta v leto olj pereča, najnovejše ocene amreč kažejo, da bi v tem estu do leta 2000 potrebovali ar okoli tisoč novih stanovanj. Ključni problem pa je, da ovonastala mestna občina rez izdatne pomoči države tanovanjske stiske ne bo ne mogla razrešiti.

V letu 1994 je Velenjčanom uspelo z lastnimi viri ter s pomočjo Stanovanjskega sklada RS zgraditi 37 neprofitnih stanovanj. V načrtu imajo še pridobitev 24 novih neprofitnih stanovanj, pri tem pa povsem računajo na kredit republiškega sklada. Za neprofitna stanovanja je v Velenju izredno veliko število prosilcev, sploh pa je za Šaleško dolino značilno, kot je povedal Zlatone Brodnik, vodja urada za gospodarske javne službe mestne občine, da najmanj tretjina stanovanj ni zadovoljivo urejena. Potemtakem si ljudje upravičeno želijo drugačne bivalne prostore. Mlade družine bodo v Velenju ostale le, če bodo imele stanovanjske probleme ustrezno rešene. Predstavniki Stanovanjskega sklada RS so opozorili, da te problematike brez ustvarjanja virov na lokalni ravni ne bodo mogli razrešiti, kajti tudi republiški sklad ima omejene možnosti, pri tem pa so zatrdili, da so orientirani na nekatere nove ideje, ki bi lahko izboljšale razmere na tem področju, predvsem z ustvarjanjem kakšnega novega produkta. **Mira Becele**, pomočnica direktorja Stanovanjskega sklada RS za ekonomske zadeve je menila, da država nima nikoli dovolj denarja, da bi sama zgradila toliko stanovanj, kolikor jih potrebuje. Ravno zato mora gradnja postati zanimiva različnim investitorjem. Razmerje med najemniškim in lastniškim fondom v Sloveniji je 30:70, je še povedala Beceletova, torej Slovenci v 70 odstotkih skrbijo sami za svoje stanovanjske potrebe. So morda občani Velenja malce bolj razvajeni? Beceletova je poudarila, da bodo morali opredeliti tisto zgornjo mejo, ki naj natančno določa, kdo je upravičen do socialnega stanovanja.

Po mnenju župana Meha je Velenje gospodarsko res močno, vendar pa živi večina prebivalcev, zvečine delavcev, samo od plač. Bistveno manj so sposobni kupovati stanovanja kot v kakšnem drugem slovenskem mestu. Meh je vztrajal, da mora država občinam zagotoviti dolgoročno perspektivo občinskih virov za gradnjo stanovanj, kajti to pot teh virov sami ne znajo in ne zmorejo poiskati.

K.LEKIĆ

PO SVETU

Slovenija bližje uniji

S pogovori o stopnji zaščite kmetijskih proizvodov so se v Bruslju uspešno končala poganja med predstavniki Evropske unije in Slovenije o sklenitvi t.i. evropskega sporazuma. Osnutek sporazuma, dolg več kot 300 strani, mora potrditi vseh 15 držav članic Unije oz. morajo te predlagati morebitne spremembe in dodatke k sporazumu. Slovenska vlada je sporazum, razen dela, ki se nanaša na kmetijstvo, o katerem so pogajanja potekala najdlje, že potrdila. Po dosedanjih predvidevanjih naj bi se potem Evropska komisija o sporazumu izrekla 7. junija. Odobren sporazum potrebuje še podpis ministrskega sveta (zunanjih ministrov) EU. To bi se lahko zgodilo na zasedanju 12. junija, seveda pod pogojem, da ga bodo prevajalci v tako kratkem času uspeli prevesti v vse jezike. In če jim bo to uspelo in bodo ministri sporazum podpisali, potem Slovenijo kot zadnja (in dokaj zahtevna) faza čaka še ratifikacija sporazuma, ki bo potrdila njegovo veljavnost.

Kučan obiskal Izrael

Predsednik Slovenije Milan Kučan je bil na uradnem obisku v Izraelu, kjer se je sestal z najvišjimi predstavniki židovske države, med njimi tudi prvič s predsednikom Weizmanom. Kučan je v pogovorih z Izraelci največ časa namenil dvostranskemu sodelovanju; predvsem pogovorom o sklenitvi sporazuma o prosti trgovini, sporazuma o izognitvi dvojnega obdavčevanja in sporazuma o promociji in zaščiti investicij. Pogovori so potekali tudi o sodelovanju na obrambnem in varnostnem območju, pri čemer so izraelski sogovorniki obljubili, da bodo v Evropi in ZDA uporabili svoj vpliv za odpravo prepovedi prodaje orožja Sloveniji. Slovenski predsednik je dosedanje odnose med državama ocenil kot zelo dobre, poleg tega pa Izrael postaja eden ključnih gospodarskih in političnih partnerjev Slovenije.

Zajeli vodjo sekte

Japonska policija je po osmih tednih preiskave aretirala Šoka Asaharo, vodjo sekte Najvišja resnica. Ta je osumljena, da je 20. marca v tokijski podzemni železnici izvedla atentat z bojnim plinom sarinom, v katerem je življenje izgubilo 12 ljudi, več kot 5000 pa jih je bilo ranjenih. 40-letni napol slep guru Asahara, je bil med aretacijo v prostorih sekte, kakih 120 kilometrov od Tokia, in se policiji ni upiral. Če bodo sodniki njega in njegove sodelavce spoznali za krive, jih čaka smrtna kazen. Asahara je imel na Japonskem več kot 10 tisoč privržencev, ki so mu vneto sledili in mu predajali vse svoje premoženje. Denar je sekta uporabljala za nakup najsodobnejše tehnologije, s katero se je pripravljala na konec sveta in na ameriško-japonsko vojno, ki jo je Asahara napovedal za leto 1997. In še zgovoren podatek o tem, da je bila (ali pa še je) sekta zelo nevarna: policija je v njenih prostorih poleg kemikalij našla tudi najsodobnejšo lasersko opremo za obogatitev urana.

Nova francoska vlada

Novi francoski predsednik Chirac, ki je te dni tudi uradno prevzel državniške posle, je za predsednika vlade imenoval 49-letnega Alaina Juppeja, ministra za zunanje zadeve v dosedanji Balladurjevi vladi. Juppe je kmalu zatem že sestavil novo vlado, v kateri je 26 ministrov, dva pomočnika zunanjega ministra in 14 državnih sekretarjev. Pri sestavljanju vlade se je Juppe držal načela o ravnotežju med vladajočima strankama v Franciji, neogolistično RPR, ki jo je leta 1976 ustanovil Chirac ter konservativne stranke UDF, ki jo vodi nekdanji francoski predsednik Valery Giscard D'Estaing. Najpomembnejša ministrska mesta je Juppe razdelil takole: zunanji minister je Herve de Charette, znan po svoji proevropski drži. Dosedanjega notranjega ministra Pasquo, zagovornike trde roke, je zamenjal Philippe Debre, obrambnega ministra Leotarda pa Charles Millon.

Skupna evropska vojska

V Lizboni je potekalo srečanje zunanjih in obrambnih ministrov Zahodnoevropske unije, ki so največ pozornosti namenili pomenu Sredozemlja za evropsko varnost. Francija, Španija, Portugalska in Italija so tako ustanovile dve skupni vojaški enoti. Prva, pehotna, se bo imenovala Euroforce, v njej pa bo 10 tisoč vojakov, izurjenih za hitro posredovanje. Druga enota bodo pomorske sile, imenovane Euromarforce, ki bodo na razpolago za sodelovanje v skupnih akcijah. Ministri so menili, da največjo nevarnost v Sredozemlju predstavljajo: naraščanje prebivalstva, predvsem na jugu, razlike v razvoju med severno Afriko in Evropo ter delovanje teroristov in skrajnežev. Ob tem so izpostavili tudi krizo v nekdanji Jugoslaviji, ki da bo za Evropo nevarna tudi po koncu vojne, saj je na tem območju nakopičena prekomerna količina orožja.

Menem ostaja predsednik

Na predsedniških volitvah v Argentini je zmagal dosedanji predsednik Menem, za katerega je glasovalo 48 odstotkov ljudi, ki so mu ponoven mandat zaupali predvsem zaradi njegovih reform, s katerimi je ukrotil hiperinflacijo in oživil argentinsko gospodarstvo. Še leta 1989 je bila inflacija namreč 5000-odstotna, danes pa je komaj 4-odstotna. Menem je takrat tudi odpravil zaščitne gospodarske ukrepe, privatiziral na desetine državnih podjetij, uveljavil svobodni trg in ukrotil vojsko. Prekinil je odnose z neuvrščenimi in se odkrito postavil na stran Washingtona, kar se je pokazalo v Zalivski vojni. Zdaj pa se bo moral 65-letni Menem, ljubitelj hitrih avtomobilov, nogometa in življenja na veliki nogi, spopasti še z brezposelnostjo, ki znaša kar dobrih 12 odstotkov, in s praznimi pokojninskimi in zdravstvenimi skladi.

Preoblikovanje podjetij in tržno gospodarstvo

Danes se na Rogli začenja tradicionalna Tribuna tržnega gospodarstva

Preoblikovanje podjetij in tržno gospodarstvo – pod tem skupnim naslovom se danes v hotelu Planja na Rogli začenja letošnja, že enajsta Tribuna tržnega gospodarstva. Udeleženci tega tradicionalnega srečanja slovenskih gospodarstvenikov se bodo danes pogovarjali z ministrom za gospodarske dejavnosti dr. Maksom Tajnikarjem, guvernerjem Banke Slovenije dr. Francetom Arharjem ter predsednikom slovenske gospodarske zbornice Dagmarjem Šusterjem.

Gospodarski minister, guverner in predsednik zbornice se bodo z gospodarstveniki pogovarjali o trenutnih gospodarskih razmerah v Sloveniji ter bodočih ukrepih. Srečanja na Rogli pa naj bi se popoldne udeležil tudi premier **dr. Janez Drnovšek.**

V program letošnje Tribune so organizatorji, Društvo ekonomistov Celje in Klub podjetnikov Zlatorog v sodelovanju z GZS in Društvom za marketing, uvrstili tudi razprave o ključnih spoznanjih strateškega preoblikovanja slovenskih podjetij, izboljševanju konkurenčne sposobnosti, izkoriščanju možnosti financiranja razvojnih in ostalih projektov ter tuje tehnične pomoči, upravljanju in poslovodenju podjetij oziroma družb ter trgovanje z vrednostnimi papirji. Jutri, v petek, pa se bo Tribune tržnega gospodarstva udeležil še minister za ekonomske odnose in razvoj **Janko Deželak,** ki bo udeležencem predstavil sodelovanje slovenskega gospodarstva z Evropsko unijo.

IB

Letos več gostov

Slovenska naravna zdravilišča so letošnjo sezono dobro začela

Od začetka tega leta pa do konca aprila je slovenska naravna zdravilišča obiskalo 91.140 domačih in tujih gostov, kar je za deset odstotkov več kot v enakem obdobju lani.

Po podatkih, ki jih zbirajo v skupnosti slovenskih naravnih zdravilišč, so med petnajstimi kraji najboljše rezultate v primerjavi z lani zabeležili v Termah Zreče. To naše najmlajše naravno zdravilišče je v prvih letošnjih štirih mesecih obiskalo skoraj dva in polkrat več gostov kot v enakem lanskem obdobju. Zlasti je bilo več domačih gostov, pa tudi tujcev je bilo več kar za 77 odstotkov. Več gostov kot lani so imeli v osmih zdraviliščih, po številu nočitev pa so številke slabše od lanskih le v šestih. V zdraviliščih s celjskega območja so imeli manj nočitev na Dobrni, v Rogaški Slatini in v Atomskih Toplicah, vendar je pri slednjih treba povedati, da se je zmanjšalo število nočitev domačih gostov, pri tujih gostih pa se je povečalo za 12 odstotkov. Zelo dobre rezultate so zopet zabeležili v Zrečah, kjer se je število domačih nočitev povečalo za 135 odstotkov, tujih pa za 51 odstotkov.

Gotovo je za naša zdravilišča spodbudno, da število tujih gostov narašča, le njihova struktura ostaja bolj ali manj enaka. Največ je Avstrijcev, ki tudi letos predstavljajo skoraj polovico vseh tujcev, drugi so Italijani, tretji pa Nemci. Nekoliko več kot lani je bilo letos gostov iz Švice, ki so se odločali predvsem za Portorož in Rogaško Slatino, za dobro tretjino pa se je povečalo tudi število gostov iz sosednje Hrvaške.

JI

Etol in Kovinotehna v CBH

Dve uspešni celjski podjetji, Etol in Kovinotehna, sta pred kratkim postali družbenika Celjske borzne hiše. To pomeni, da ima CBH po novem tri družbenike, ki imajo enak delež, poleg Etola in Kovinotehne je družbenik še bivši večinski lastnik CBH Filba, ki je doslej imela 51 odstotkov. Trije družbeniki imajo po novem vsak po 26–odstotni delež.

Osnovni kapital CBH znaša zdaj 100 milijonov tolarjev. S poslovanjem so namreč prvotni kapital, ki je julija lani znašal 30 milijonov tolarjev, povečali na dobrih 39 milijonov tolarjev, razliko do 100 milijonov tolarjev pa sta v največji meri vplačala nova soustanovitelja, v manjši meri pa tudi ostali oziroma prejšnji soustanovitelji.

Po besedah direktorja CBH **Zdenka Podlesnika** je bil namen povečanja osnovnega kapitala dvojen: »Pri dosedanjem delu in poslovanju CBH smo ugotovili, da je bilo ustvarjenega največ dobička z investiranjem lastnih sredstev v vrednostne papirje. Drugi razlog pa je bil pridobiti tako imenovano veliko pooblastilo Agencije za trg vrednostnih papirjev. Na podlagi obstoječe zakonodaje namreč borzno posredniške hiše, ki nimajo osnovnega kapitala v vrednosti 100 ali več milijonov tolarjev ne morejo opravljati vseh poslov, kot so denimo prvi odkup ter prodaja vrednostnih papirjev. Za vse ostale posle je CBH že imela licenco, za ostale bomo kandidirali zdaj, ko smo ustrezno povečali kapital. Partnerstvo Etola in Kovinotehne v CBH pa pomeni tudi pridobivanje novih izkušenj pri poslovanju z vrednostnimi papirji za obe podjetji. Ob zaključku lastninjenja bodo takšna podjetja potrebovala kvalitetne storitve borzno posredniških družb, saj pričakujem, da se bosta odločili za aktivno sodelovanje na trgu vrednostnih papirjev. Že samo en odstoten delež v vseh na novo nastalih delniških družbah bi namreč pomenil 100-odstotno povečanje števila vrednostnih papirjev na Ljubljanski borzi. V CBH pričakujemo, da bomo tudi v prihodnje vodilna borzno posredniška hiša na Celjskem, razmišljamo pa tudi o svoji poslovalnici v Ljubljani.«

IB

Oblikovanje in ekologija

Z okroglo mizo Vloga oblikovanja in ekologija pri kompetitivnosti podjetij, ki je bila v prostorih Informacijsko dokumentacijskega centra Gospodarske zbornice v Ljubljani, so v ponedeljek sklenili mesec dni trajajoče razstavo Ekologija in oblikovanje – nova generacija varčnih gospodinjskih aparatov iz Gorenja Gospodinjski aparati.

Na okrogli mizi, ki jo je vodil podpredsednik Gospodarske zbornice Slovenije mag. Jožko Čuk, so strokovnjaki z različnih področij, ekonomije, trženja, oblikovanja in ekologije, spregovorili o povezanosti različnih razvojnih področij ter vplivu izdelkov in njihove življenjske poti na okolje. Ena od misli je bila tudi ta, da je oblikovanje multidisciplinarni proces, hkrati pa tudi strateško orodje, ki prinaša kompetitivno prednost izdelkov na trgu.

M.L.

Zamenjava nemških bankovcev

Stari nemški bankovci bodo konec junija izgubili funkcijo zakonitega plačilnega sredstva

Deutsche Bundesbank iz Frankfurta je slovenske banke obvestila, da bodo 30. junija iz obtoka izločili vse stare serije bankovcev za pet, deset, dvajset, petdeset, sto, petsto in tisoč nemških mark, izdane v obdobju od 2. januarja 1960 pa do 2. januarja 1980.

S prvim julijem bodo navedeni bankovci izgubili funkcijo zakonitega plačilnega sredstva in po besedah **Janeza Majceta,** direktorja oddelka za gotovinsko poslovanje pri Banki Slovenije, bo stare marke po nominalni vrednosti mogoče zamenjati le še pri nemški centralni banki. Prav tako bo od posameznih poslovnih bank pri nas odvisno, ali bodo po omenjenem roku bankovce še menjavale, pa čeprav s provizijo, ali ne. To bo njihova odločitev ali bolje rečeno dobra volja, ne pa obveznost. Banke bodo v tem primeru zaračunavale večjo provizijo, saj bodo imeli z zamenjavo starih bankovcev za nove izgubo, pravi **Boris Rigler,** namestnik direktorja trezorja v Novi ljubljanski banki in poudarja, da je zamenjava starih nemških bankovcev povezana z visokimi stroški, tako da bodo banke te stroške po prvem juliju strankam tudi zaračunale.

Vsekakor je bolje, da bankovce zamenjate pravočasno. Starih nemških mark že precej časa ne izplačujejo, normalno pa jih seveda sprejemajo, kot je bilo to predpisano. Kakšnega večjega navala za menjavo še ni bilo opaziti, pravijo v bankah, kjer smo zbirali podatke.

V Banki Celje izključno menjave starih bankovcev za nove ne opravljajo, sprejemajo jih pri menjalniških poslih in pologu na devizni račun, tako kot tudi drugje. Po prvem juliju pa bodo opravljali menjavo bankovcev za vse stranke, vendar z določeno provizijo, ki pa še ni določena. Nominalne vrednosti za marko seveda ne bo več možno dobiti. Ljudska banka, Hmezad banka in Krekova banka same menjave ne opravljajo, ampak le preko tekočega poslovanja. SKB banka menjavo zaenkrat opravlja še brez provizije, A banka pa računa provizijo vsem tistim, ki niso njihovi komitenti. Če stranka položi marke na devizni račun ali na hranilno knjigo, provizije seveda ne plača, samo za zamenjavo pa tri odstotke od vrednosti zamenjanega bankovca, najmanjša provizija je sto tolarjev. Nova ljubljanska banka pa vzame petsto tolarjev provizije, ne glede na višino zneska.

DAMJANA SEME

Izbrali vodjo strojnega krožka

Savinjski kmetovalci so že lani kot eni prvih v Sloveniji ustanovili strojni krožek. Da bi lažje usklajevali delo, so pred kratkim imenovali vodjo strojnega krožka. To je Simon Gajšek iz Latkove vasi, ki bo svoje delo zaenkrat opravljal neprofesionalno.

IB

GOSPODARSKI

Najboljša slovenska banka

Angleška revija Cent European je v svoji apri številki objavila raziska ki ugotavlja, da ima m narodna javnost SKB b ko za najboljšo dom banko v Sloveniji. Sle ji Nova Ljubljanska ba ter Kreditna banka Ma bor. Med tujimi banka ima po ugotovitvah ang ške raziskave v Sloven največji ugled Societe G nerale, sledita ji Bank A stria in Creditanstalt.

Pol milijona aparatov

Aprila so v Gorenju G spodinjski aparati izdel skoraj 120 tisoč kuhaln pralno sušilnih in hladil zamrzovalnih aparat V prvih štirih mesecih tošnjega leta je bilo na kočih trakovih skupno tisoč velikih gospodinjs aparatov, največ v mes marcu, ko so Gorenjevi lavci naredili skoraj 150 soč izdelkov.

Predstavitev slovenskega gospodarstva

Slovenska gospodar zbornica pripravlja v sod lovanju z območnimi zb nicami predstavitev s venskega gospodarstva mednarodnem industr skem sejmu v Bukare Sejem bo od 30. septem do 5. oktobra letos. O močna gospodarska zb nica Celje pa bo konec m ja v sodelovanju s Centr za tehnološko usposabl nje organizirala dvodne seminar z naslovom Pot odličnosti storitev v tu mu, gostinstvu in trgov Vse podrobnejše inform cije o posameznih srečan so na voljo v območni spodarski zbornici Celje.

Vinogradniško vinarski sejem

Tudi letos bo na Gosp darskem razstavi v Ljubljani vinogradni vinarski sejem. Na pobu Poslovne skupnosti za nogradništvo in vinars Slovenije ter razstavljal so sejem iz zgodnje jes premaknili na poletni č tako da bo letos sejem V 95 od 5. do 9. junija. V t tednu pa se v Ljubljani odvija tradicionalno m narodno ocenjevanje v Tokrat enologi ocenjuj preko 1400 vzorcev ka vostnih vrst vina.

RADIO 95,1 CELJE

PONUDBA IN POVPRAŠEVANJE

Ponudba:

– Nizozemsko podjetje G. Jonker Agenturen-En Handelsonder Neming BV želi poslovno sodelovati s slovenskimi proizvajalci sanitarnega in centralnega ogrevanja, masažnih kabin, kabin za prhanje, umivalnikov in raznovrstnih napeljav. Informacije: tel. 0031/70-395-5172 in fax 0031/70-399-2381 (G. Jonker).

– BelgijskopodjetjeOverseas želi navezati poslovne stike s slovenskimi podjetji na področju trženja živilskih izdelkov, malega orodja in drugih pripomočkov. Informacije: tel. 0032/2-646-9099 in fax 0032/2-646-3667 (Francis Dor).

– Italijansko podjetje CAT Imp. Exp. nudi izdelke zabavne elektronike, telefone, alarmne naprave, kalkulatorje, svetlobna telesa, male gospodinjske aparate in fotoaparate. Informacije: tel. 0039/59-908-585 in fax 0039/59-906-104 (Fausto Magni).

– Slovaško podjetje Cassomed, ki se ukvarja z raziskavo, razvojem in izdelavo specialne zdravstvene tehnike, nudi svoje izdelke s področja litotripsije, magnetoterapije, vakupresne tehnike in pripomočke za imobilne osebe. Informacije: tel. 0042/95-439-603 in fax 0042/95-424-638 (Peter Holečko).

– Češka trgovska firma Vadol nudi tekstilne izdelke (nogavice, srajce, trenirke), blago za drogerije in volnene prešite odeje. Informacije: tel. in fax 0042/68-541-2216 (Vaclav Doležel).

– Grško podjetje J. Karagiannis LTP nudi novo in rabljeno strojno opremo za opekarne in keramično industrijo. Opremo montirajo in poskrbijo za zagon. Informacije: tel. 0030/41-254-020 in fax 0030/41-252-948 (J. Karagiannis).

– Češko podjetje VT-Komtrans nudi brezšivne cevi iz karbonskega jekla po standardih DIN in ASTM. Informacije: tel. 0042/396-343-560 in fax 0042/396-25-073 (Jan Mraz).

– Poljsko proizvodno trgovsko podjetje Hydrometal nudi široko izbiro nadomestnih delov za težka vlečna vozila, posebej za tipe Ursus, Zetor, Cryatal, UR-11, c385, u-902 idr. Informacije: tel. 0048/43-235-425 in fax 0042/43-236-102 (Bogomila Kurus).

Povpraševanje:

– Ameriško podjetje Saku-Shima Intl. Inc. išče distributerja za nekatere njihove kozmetične izdelke, posebej za kremo »Aduanced dream cream.« Informacije: tel. in fax 001/602-981-6186 (Josep Lassus).

CIS Center za informacijski sistem Gospodarske zbornice Slovenije

Vse podrobnejše informacije dobite pri Centru za informacijski sistem Gospodarske Zbornice Slovenije, telefon **061/12-50-122**, int. 290, 292 in 293 in fax 061/219-536.

HMEZAD BANKA d.d.

ODLOČITEV, KI VAM ZAGOTAVLJA VARNO PRIHODNOST

RENTNO VARČEVANJE

DOVOLITE, DA VAS PREPRIČAJO ŠTEVILKE.

PRIMER: po 9 + 1 letu rentnega varčevanja po 125 DEM na mesec lahko prejmete 23.616 DEM v enkratnem znesku ali v 10 letih po 306 DEM na mesec v tolarski protivrednosti po srednjem tečaju Banke Slovenije.
V izračunu je upoštevana 10% letna realna obrestna mera.

Informacije: Agencija Žalec, Hmeljarska 3
ali po telefonu: (063) 715-602 int. 222

HMEZAD BANKA d.d. - ZA VAŠ DENAR IN NAŠ UGLED GRE

[Š]osedovo meso v domačih loncih

[...]ar bi spodbujali domačo živinorejo, ne pa uvažali manj kvalitetno meso iz tujine,« menijo [...]etovalci — Koliko tuje živine in mesa na Celjskem?

[S]lovenski kmetijci se že ne[...]časa jezijo na državo, ki po [...]ovem ubira povsem na[...]no kmetijsko politiko. Do[...] prireja je zaradi nizkih [...]upnih cen vse bolj na psu, [...]i manjše kupne moči se [...]daja mesa zmanjšuje, po [...] strani pa država dovo[...], vsaj tako trdijo rejci, [...] nekvalitetnega mesa. Kaj [...]gotavljajo veterinarski in[...]torji in kaj pravijo prede[...]alci?

[...]odja celjske enote veteri[...]ske inšpekcije **Franc Le[...]** in veterinarski inšpektor [...]vko **Novak** s podatki do[...]ujeta, da se uvoz mesa na [...]skem letos ne povečuje, [...]merjavi s prejšnjimi leti [...]zaenkrat zmanjšuje, meso [...]a ni nič manj kvalitetno [...]istega, ki ga pridelajo do[...]i rejci.

[Ž]ivino na Celjsko in nasploh [...]venijo uvaža zasebno po[...]e iz Murske Sobota, vso to [...]eno živino pa jim usluž[...]no koljejo v Celjskih mes[...]ah. Poleg tega podjetje 13 [...] Murske Sobote izvaža tu[...]živino, odkupljeno na slo[...]skih tleh.

[...] pa na celjsko območje [...]tošnjem letu uvozili 184 [...] govedine, namenjene za [...]delavo ter dobrih 427 ton [...]skega mesa. Tudi te koli[...] naj bi bile kljub očitkom [...] manjše v primerjavi [...]timi, ki so bile vsaj na [...]kem uvožene pred leti. Ni [...]eveda rečeno, da to velja [...]lotno Slovenijo. Svinjina [...] glavnem uvožena iz Madžarske, Belgije in delno iz Nizozemske, medtem ko govedino uvažajo iz Nizozemske. Meso so porabili za predelavo na našem območju ali pa so ga v hladilnici Celjskih mesnin zgolj hranili za potrebe drugih strank.

Očitki nekaterih zdravnikov in kmetovalcev o oporečnosti uvoženega mesa so po trditvah veterinarske inšpekcije neresnične. »Verjamem, da imajo kardiologi evidentirane srčne bolnike, prepričan pa sem, da nimajo nobenih analiz o kvaliteti uvoženega mesa,« je menil Lemut. »Za svinjsko meso vemo, da sodi med rizično prehrano, ampak tudi slovensko prase ni nič manj mastno kot meso madžarskega ali pa nizozemskega kmeta. Tudi kmetje, sem prepričan, nimajo analiz o kvaliteti, jih pa seveda moti konkurenca. Izjave o oporečnosti mesa so neodgovorne in pomenijo zavajanje potrošnikov. Ko se podjetje odloči, da bo uvozilo določeno količino svinjskega ali govejega mesa, mora najprej pridobiti uvozno dovoljenje ministrstva za kmetijstvo in gozdarstvo. Tam so jasno napisani pogoji, kje se mora meso razložiti in skladiščiti, ter iz katerih objektov gre lahko meso v promet. Na našem območju je to celjska klavnica, ki je registrirana za izvoz v Evropsko skupnost. Nadalje so določeni natančni pogoji o tem, kakšno blago lahko gre v promet, zagotovljen mora biti nadzor, da meso ne vsebuje substanc, ki so škodljive zdravju ljudi. Veterinarska služba izvoznice mora vse to potrditi s certifikati, poleg tega pa obstoja še medsebojna kontrola. Tako je treba iz vsakega objekta vzeti vzorec in kontrolirati težke kovine, hormone, ugotavljati je treba morebitno radiacijo, bakterije in podobno. Ko pride meso do Šentilja, ga avstrijski cariniki in veterinarji obravnavajo kot tranzit ter preverjajo morebitne kužne bolezni. Ko pa pride meso čez mejo, ga prevzame slovenski veterinar. Pri svežem mesu veterinarska služba vzame vzorce, naredi preiskave, v primeru, da je pošiljka zamrznjena, pa na certifikatu to sporoči občinskemu inšpektorju in se vzorci jemljejo pri razkladanju. Lani smo preverili preko 40 vzorcev, če je bilo meso iz vzhodnih držav, smo vzorce še temeljiteje kontrolirali, pri zahodnih državah pa smo bolj pozorni pri kontrolah hormonov. V vseh teh letih nismo ugotovili nobenih posebnosti, razen pri kakšnih daljših transportih je bila ugotovljena bakteriološka oporečnost. Na primer svinjske polovice vozijo predolgo časa, v takšnih primerih je treba meso poslati na termično obdelavo. Niso pa bile ugotovljene zdravju škodljive substance. En sam primer smo imeli pred leti, ko smo v vzorcu mesa ene telice ugotovili preveč PCB in to meso smo seveda izločili. Takrat smo pregledali celotno pošiljko, ampak samo ena telica je pač imela povečano vsebnost PCB,« je pojasnjeval Lemut.

Zagotovo pa v Sloveniji in tudi na Celjskem lahko v prihodnje pričakujemo povečan uvoz teletine, kar bo posledica sprejetega odloka vlade o prepovedi klanja telet. Ali kar zna biti še huje – kljub vsem kontrolam se bo na slovenskih domačijah spet povečalo klanje telet na črno. Da ne govorimo o primerih, ko so ljudje celo sami lomili noge teletom in si na ta način pridobili dovoljenje veterinarjev za zakol. Človeška domišljija pač ne pozna meja, ko gre za zaslužek. Veterinarji in rejci so zato enotnega mnenja: Nobena represija ne bo rešila slovenske živinoreje, rešitev je le večja stimulacija za pitanje telet. Država pa vsaj zaenkrat očitno razmišlja drugače.

Za dogovor z domačimi rejci

In kaj pravijo o uvozu mesa predelovalci? Direktor Celjskih mesnin **Nenad Dronjak** je povedal, da v njihovem podjetju sveže meso za maloprodajo odkupujejo izključno pri domačih rejcih oziroma v domačih zadrugah, za predelavo pa uporabljajo tudi uvoženo meso. V pomladanskih mesecih je že vsa leta odkup živine nekoliko slabši, živino odkupujejo enkrat tedensko, približno 20 komadov na teden, medtem ko so v najboljših letih odkupovali desetkrat več živine. Glavni razlog za manjši odkup vidi Dronjak v manjši kupni moči in manjši porabi mesa, na njihovo prodajo vpliva tudi večja razpršenost prodaje oziroma nakupa po novih trgovinah, poleg tega pa so Celjske mesnine v zadnjih letih izpadle iz nekaterih sistemov podaje, kjer so bili večji dobavitelji.

»Sveže meso v glavnem prodajamo v naših mesnicah, izdelke pa izvažamo na Hrvaško, v Bosno in Makedonijo, izvoz pa obsega že 35 do 40 odstotkov proizvodnje. V treh letih se je naš izvoz izdelkov vsako leto podvojil, kar smo dosegli predvsem z dobro kvaliteto,« dodaja Dronjak. Pri tem je zanimivo, da imajo najmanj težav ali praktično nič s plačili z Bosno. Celjske mesnine so namreč v tem trenutku največji izvoznik z našega območja v Bosno, devizna plačila tečejo preko bank, največji zamiki in nered pri plačevanju pa se pojavlja pri kupcih na domačem tržišču.

Za predelavo uvažajo meso iz Nemčije, Madžarske, Avstrije in Nizozemske. Za letos načrtujejo 2800 ton izdelkov, v kratkem naj bi se spet približali številki 3 tisoč ton. Kot pravi Dronjak, njihov cilj ni v čim večjem uvozu mesa, temveč povezovanje z zadrugami. »13 zadrug ima po zakonu v Celjskih mesninah 45 odstotkov lastnine. V teh zadrugah je po naših ocenah potencialno 9 tisoč komadov in ta živina se v vsakem primeru proda na domačem tržišču. V Celjskih mesninah smo zato močno zainteresirani za sodelovanje s temi zadrugami, mi želimo to živino odkupiti in po naših ocenah bi bili zadovoljni vsi. Mi imamo zagotovljeno živino, potrošnikom bi ponudili domače meso, rejci pa bi imeli dolgoročno zagotovljen odkup. Poleg tega bi se na osnovi tržnih razmer skupno z zadrugami dogovarjali o cenah, na ta način pa bi rejci imeli tudi manj pripomb na račun odkupnih cen,« še dodaja direktor Celjskih mesnin Nenad Dronjak.

IRENA BAŠA

Pivo in mineralna voda?

Zdravilišče Rogaška Slatina bo v okviru programa dezinvestiranja prodalo tudi Polnilnico mineralne vode. Med kupci tega že nekaj let najbolj akumulativnega dela zdravilišča mnogi omenjajo tudi Pivovarno Laško, vendar direktor Tone Turnšek takšno možnost za sedaj zavrača.

Pivovarna Laško je ponudbo za nakup polnilnice sicer dobila, vendar v tovarni doslej o tem niso sprejeli še nobene odločitve. Turnšek pravi, da bo pivovarna svoj dosedanji program res razširila še na proizvodnjo brezalkoholnih pijač, kar pa še ne pomeni, da bo to prav mineralna voda. Zato bodo počakali, da bo Koržetov sklad, ki je lastnik Zdravilišča Rogaška Slatina, objavil licitacijo za nakup polnilnice, in se šele takrat dokončno odločili. Vendar pa direktor Turnšek že sedaj poudarja, da je 8 ali 9 milijonov nemških mark, kolikor naj bi stala Polnilnica mineralne vode, previsoka cena za pivovarno.

JI

V korak z Evropo

Naslednji četrtek, 1. junija, bo v Termah Topolšica simpozij o kakovosti »V korak z Evropo«, ki ga organizirata Gorenje in Območna gospodarska zbornica Velenje. Osnovni namen simpozija je, da bi povezali strokovne institucije s področja kakovosti, izvozno usmerjena podjetja in vse, ki bi radi šli v korak z Evropo.

Organizatorja sta poskrbela za predstavitev slovenskih institucij, ki sodelujejo pri celovitem obvladovanju kakovosti in svetovalnih firm, ki pomagajo podjetjem premagovati poslovne težave. Uvodoma bo spregovoril mag. Jožko Čuk, predsednik slovenskega združenja za kakovost, dr. Bogdan Topič bo predstavil Urad za standardizacijo in meroslovje ter njegovo povezovanje z Evropo, Igor Likar in Peter Kunc pa slovenski Institut za kakovost. V nadaljevanju bodo predstavili še Gorenjev Inženiring poslovnih procesov in spregovorili o izkušnjah pri uvajanju certifikata kakovosti ISO 9001 v Gorenju Gospodinjski aparati.

M.L.

Novi prostori za T.T.E.

V velenjskem podjetju T.T.E., v katerem so se že kar nekaj mesecev ukvarjali z iskanjem novih poslovnih prostorov, so to vprašanje naposled razrešili. Doslej so namreč svojo dejavnost opravljali v hali, ki so jo imeli v najemu od podjetja EKO. Ker pa je to podjetje delovno dvorano preneslo na Sklad za razvoj, so morali iskati novo rešitev. Po besedah direktorja T.T.E. **Bojana Penška** so našli ustrezno pot, saj se nameravajo preseliti v prostore znotraj Gorenja, obenem lastnika podjetja T.T.E., ki zaposluje 200 delavcev. Selitev naj bi opravili v času kolektivnega dopusta, med 22. julijem in 10. avgustom. Najprej bodo morali urediti nove sprostore, nato pa bodo lahko pričeli s selitvijo opreme.

KL

NOVO NA BORZI

[...]. Konferenca Ljubljanske borze

[V] dneh od 21. do 23. maja le[...]e je v Portorožu odvijala [...]nferenca Ljubljanske bor[...]. Otvoritveni govornik dr. Jože [Menc]inger, predstojnik Eko[...]skega inštituta pravne fa[...]ete, je v govoru komentiral [ma]kroekonomsko situacijo v [Slo]veniji in njene perspektive. [...]sem je opozarjal na spre[...]be, ki bodo obvladovale [...]oj v naslednjem desetletju in [...]ale na dejanske možnosti [...]odarske politike; to je: raz[...] gospodarstva iz socialistič[...] v kapitalistično, iz regi[...]nega v neodvisno in iz indu[...]skega v storitveno. Po stan[...]nih makroekonomskih ka[...]h: gospodarski rasti, infla[...] tekoči bilanci, brezposelno[...] zdajšnja gospodarska situ[...] v Sloveniji dobra. Indu[...]ska produkcija še raste, in[...]ja je, natanko po petih letih [...] negativno stopnjo rasti, [...]a bilanca je v prvem kvar[...] ostala pozitivna; očitno pa [...] bo brezposelnost ostala na [...]vno visoki stopnji ne glede [...]banja gospodarske aktivno[...]. V nadaljevanju govora je dr. [Men]cinger komentiral kombina[...] rahlo restriktivne denarne [...]tike z nerestriktivno dohod[...] politiko in pasivno fiskal[...] politiko. Do takšne kombina[...] je prišlo bolj nenamerno kot [...]no. Neuspeh politike »naj[...] stabilizacija, nato rast«, ka[...] je formalno zagovarjala [...] v letu 1992 in v letu 1993, [...] sredi 1993, kratkoročno [...]ni element hitrega oživ[...] gospodarstva. Dr. Men[cing]er je podal analizo denarne [...]ajne politike, fiskalne poli[...] proračuna za leto 1995 in [...]dkovne politike (plače). Pri [...]voru o denarni in tečajni [...]ki so predstavniki Banke [Slo]venije (g. dr. Kranjec, g. [...], g. Bohnec), napovedovali [...]e trende rasti tečaja to[...] v primerjavi z deviznimi [...]ami, kar je dr. Mencinger [kome]ntiral, da imajo 4 ekonomi[...] različnih mnenj, od tega sta [...] njegovi.

[Me]d zanimivejšimi govorniki [je bi]l tudi magister Tone Rop, [drža]vni sekretar za privatizacijo; govoril je o sistemski ureditvi prevzemov podjetij v Sloveniji. Zbrane je opozoril na temeljna izhodišča pri pripravi Zakona o prevzemih; sami po sebi pomembno prispevajo h gospodarskemu razvoju iz več razlogov: preko ekonomije obsega z racionalizacijo proizvodnje in organizacijo z večjo produktivnostjo, preko uvajanja novih tehnologij, novih znanj in trgov, preko nastavljanja novega in pogosto boljšega managementa z večjimi znanji, obstoj možnosti sovražnih prevzemov spodbuja managment, da ohranja ceno delnic na najvišjem nivoju, kajti na ta način zboljšuje privlačnost podjetja za prevzem, možnosti prevzemov privlači novi kapital namenjen gospodarski rasti, ki je profitabilna, sistemska ureditev možnosti prevzemov povečuje zaupanje investitorjev, preko prevzemov se odpirajo alternativne možnosti za transakcijo preko organiziranega trga vrednostnih papirjev, s čimer se za VP povečuje javni interes in zaupanje v trg kapitala.

Piše Jožica Maltarič

Svetujejo brokerji
CELJSKE
BORZNE HIŠE
CBH
d.o.o., Celje
CELJSKA BORZNO-POSREDNIŠKA HIŠA
Tel. 063/441-490, 431-244
Fax: 063/441-491

Banka Celje odprla ekspozituro v Velenju

»Zadovoljni smo z rezultati poslovanja v prvih mesecih letošnjega leta,« ocenjuje Niko Kač

V začetku maja je Banka Celje pričela poslovati v Krškem, minuli petek pa so odprli še ekspozituro v Velenju, s čimer je banka svojo poslovno mrežo razširila na 29 enot.

Pred otvoritvijo Ekspoziture Velenje je vodstvo Banke Celje sklicalo tiskovno konferenco, na kateri so spregovorili o poslovanju banke v prvih mesecih letošnjega leta. Kot je povedal generalni direktor banke **Niko Kač** je Banka Celje konec lanskega leta od Nove Ljubljanske banke d.d. odkupila prednostne delnice in jih do začetka aprila letos v večjem delu tudi že prodala. Število lastnikov banke se je s to prodajo več kot podvojilo, krog delničarjev pa se je povečal predvsem za fizične osebe. Sedaj ima banka preko 700 lastnikov, od teh 315 pravnih oseb in 386 fizičnih oseb. Vrednostno imajo fizične osebe 5,5 odstotkov ustanovitvenega kapitala, dokončna struktura lastništva pa bo znana po zboru banke v začetku junija.

Letos je bila uspešno zaključena prodaja prve emisije obveznic, ki jih je banka novembra lani izdala v višini 10 milijonov mark. Večji del emisije so vpisale pravne osebe, obveznice pa so se že uvrstile v kotacijo A na Ljubljanski borzi.

Po besedah Nika Kača je tudi likvidnostna situacija v banki ugodna. Na vseh področjih poslovanja je dosežena pozitivna rast, povečan je obseg plačilnega prometa s tujino, finančni rezultat je bil ob zaključku prvega kvartala pozitiven v višini 81 milijonov tolarjev. Bilančna vsota banke je v treh mesecih porasla za 3.577 milijonov tolarjev oziroma za 7 odstotkov in dosegla 55.292 milijonov tolarjev. Kot je povedal pomočnik generalnega direktorja **Jože Veber** pa so v Banki Celje zadovoljni tudi z uveljavljanjem plačilne kartice Activa Eurocard Mastercard. V slabih dveh mesecih so kartico, s katero je mogoče plačevati tudi v tujini, izdali skoraj 400 komitentom, povpraševanje po njej pa narašča iz dneva v dan. Poleg tega so letos pričeli z intenzivno montažo POS terminalov pri trgovcih na širšem območju, nove bankomate pa so montirali v Podčetrtku, Šempetru, Bolnišnici Celje ter še enega v osrednji bančni stavbi v Vodnikovi ulici.

Ekspozitura Velenje bo opravljala kompleten bančni servis za občane in obrtnike. Ciljna skupina Banke Celje Ekspozitura Velenje so zahtevnejši komitenti, ki ne zahtevajo od banke samo solidno bančno poslovanje temveč bančne usluge na višjem nivoju. Ekspoziruta je locirana v delu poslovne stavbe Era Standard, po dograditvi nove poslovne zgradbe v središču Velenja pa se nameravajo preseliti na novo lokacijo. Enota bo odprta ves dan, za začetek opravljajo delo trije delavci, katerih naloga bo predvsem individualno delo s strankami. Banka vpeljuje za ta okoliš tudi finančno svetovanje. Tako bo vsak komitent imel svojega bančnega referenta, preko katerega bo urejal finančne zadeve, povezane z banko. Banka Celje Ekspozitura Velenje se s širitvijo v ta prostor širi v šaleški del Slovenije in vztrajno uresničuje svoj cilj, da postane vseslovenska banka. Širitev poslovne mreže namerava Banka Celje nadaljevati tudi jeseni, ko bodo odprli še enoti v novem centru Interspar v Celju ter v Mozirju.

Za delovanje Banke Celje je pomemben tudi Zakon o poravnavanju obveznosti do bank iz izplačanih deviznih hranilnih vlog, sprejet konec marca. S tem bodo tudi za Banko Celje dokončno rešena razmerja do bivše NBJ. Za celotno obveznost v višini 57,7 milijonov mark bo namreč država izdala banki obveznice z 20-letnim rokom zapadlosti. Niko Kač je ob tem dejal, da so s tem dokočno pospravili zgodovino, poslej se bodo lahko ukvarjali le s prihodnostjo.

IRENA BAŠA

Novi izzivi za prihodnje leto

V okviru 13. Pomladanskega obrtnega sejma v Celju vsebinsko izstopal program Vse za otroka

V šestih sejemskih dneh si je 13. Pomladanski obrtni sejem, ki so ga na razstavišču Celjskega sejma zaprli v nedeljo zvečer, ogledalo blizu 30 tisoč obiskovalcev. Prve ocene organizatorjev kažejo, da bo sejem prihodnje leto zaživel v precej drugačni podobi, saj v Celjskem sejmu napoveduje temeljito prevetritev sejmskih programov in dodajanje nekaj novih vsebinskih zasnov.

Pred začetkom 13. POS so organizatorji napovedovali kakšnih 40 tisoč obiskovalcev, razstavišče Celjskega sejma pa si je v dneh od torka do nedelje ogledalo blizu 30 tisoč ljudi. Direktor Celjskega sejma **mag. Franc Pangerl** ob tem pravi: »Velika številka še ne pomeni tudi poslovnega uspeha. Pomembno je, da so s sejmom, predvsem pa s svojim nastopom na njem, zadovoljni razstavljalci. Organizatorji smo z izvedbo letošnjega POS zadovoljni, za sam sejem pa lahko rečem, da je odraz današnjih ne ravno najbolj ugodnih gospodarskih razmer. Kljub temu je bil opazen določen napredek, predvsem glede ponudbe razstavljalcev. Še prav posebej pa smo zadovoljni z obsejemskimi prireditvami v okviru programa Vse za otroka. Bile so izredno dobro obiskane, program, ki ga je pravzaprav pripravila celjska enota Zavoda za šolstvo in šport, pa je bil po našem mnenju tudi najbolj popolno izpeljan segment POS. Tudi za druge lahko damo zadovoljivo oceno.«

Podrobnejše analize 13. POS, ki je združeval 7 zaokroženih sejemskih programov, bodo v Celjskem sejmu naredili še te dni. Natančneje pa bodo razvojne spremembe sejma začrtali jeseni, saj so zdaj v Celjskem sejmu že sredi priprav za največji sejemski dogodek, septembrski Mednarodni obrtni sejem. Razstavne zmogljivosti za ta sejem so namreč že 90-odstotno razprodane.

IVANA STAMEJČIČ
Foto: EDI MASNEC

Znaki Celeia in zibke

V novi upravni zgradbi Celjskega sejma, v Celjanki, so v petek podelili tradicionalna posebna sejemska priznanja Znak Celeia za najbolj kvalitetne izdelke in storitve na POS. V okviru sejma Vse za otroke so podelili priznanja, ki so jih že pred leti poimenovali po zibki, komisija pa se je odločila še za podelitev dodatnih priznanj, letos pa so prvič ocenjevali tudi šolska glasila.

Znake Celeia so prejeli: **Zlati znak Celeia podjetje M-GAL Metoda Smrtnika iz Horjula** za proizvodnjo serijo ventilatorjev, avtomatske zapornice za reguliranje prometa in različnih izvedb pomičnih dvoriščnih vrat, **Srebrni znak Celeia podjetje precizne mehanike in elektronike Tehtnica iz Železnikov** za električni posnemalnik za maščobo v mleku tip EP 80, **Bronasti znak Celeia M&T Design Mateje Kokotec** za ročno poslikanje unikatne steklene in keramične okrasne in uporabne izdelke.

Zibke, priznanja sejma Vse za otroka, so letos prejeli: **Zlato zibko podjetje Mobit iz Maribora** za proizvodnjo otroške konfekcije Dindolina, **Srebrno zibko Fructal iz Ajdovščine** za Frutek sadni sok in Frutek jabolčno kašico, **Bronasto zibko podjetje Magnet iz Šentjurja** za praktično previjalno mizo. Komisija se je tudi odločila, da podeli **posebna priznanja** šolam in vrtcem za projektno delo in prikaz likovnih izdelkov in glasil. Izpostavili so: projekt celjske enote Zavoda za šolstvo in šport **Vrtec in šola z roko v roki**, ki ga izvajata II. OŠ in vrtec Anice Černejeve iz Celja ter je edinstven v Sloveniji, projekt **eksperimentiranja pri oblikovanju prostora in v kiparstvu** OŠ Miha Pintar Toledo iz Velenja, **celostno podobo in svežino predstavitve** Srednje tekstilno-obutvene in gumarske šole iz Kranja ter **ustvarjalno in praktično predstavitev poklicnih dejavnosti** Srednje živilske šole iz Maribora.

Posebna komisija je letos prvič ocenjevala tudi glasila in med tremi vrtčevskimi, 42. iz osnovnih in 9. iz srednjih šol izbrala najboljša.

Strategija razvoja turizma

Na pobudo občine Vojnik je celjska občinska Upravna enota minuli petek na Dobrni pripravila zanimiv posvet o turizmu, ki se ga je udeležil tudi državni sekretar za turizem pri Ministrstvu za gospodarske dejavnosti Republike Slovenije, Peter Vesenjak.

Razgovora so se udeležili domala vsi predstavniki turističnih organizacij, ki delujejo na ožjem celjskem področju, direktorji hotelov ter nekateri drugi delavci s področja turizma. Beseda je tokrat tekla predvsem o strategiji razvoja turizma v Sloveniji, o pristojnosti upravnih enot in občin na področju turizma ter o novi organiziranosti na področju turistične dejavnosti. Predsednica Celjskega Turističnega društva, Danica Doberšek, je izpostavila kriterije za status turističnega kraja, ki jih predvideva zakon, saj že delovni osnutek zakona o turizmu predvideva odtok sredstev iz turistične takse (ta predstavlja največji del financiranja turističnih organizacij) v državno blagajno. Poleg tega pa mora po kriterijih predloga zakona o turizmu turistični kraj imeti najmanj 500 ležišč in še kup dodatnih kapacitet. Doberškova je še poudarila, da Celje, kljub svoji bogati zgodovini, geografski legi in izročilu potemtakem sploh ne more biti turistično mesto, saj vsi štirje celjski hoteli skupaj ne premorejo 500 ležišč. Vesenjak je zatem kot temelj dobre organiziranosti turizma v prvi vrsti izpostavil angažiranost občin. Te naj bi se na eni strani odpovedale kakšnemu kilometru vodovoda ali ne tako pomembni lokalni cesti, po drugi strani pa naj bi na račun tega pridobili potrebna sredstva pri ureditvi mesta, občine in pa države kot celote.

Vesenjak, ki je Ptujčan in zato dobro pozna turistični razvoj mesta, ki je v zadnjih nekaj letih nenormalno hitro napredovalo v razvoju turizma ve povedati, da so se Ptujčani zavestno odpovedali nekaterim drugim stvarem, da so dobili mesto s podobo, ki je lahko za zgled prenekaterim slovenskim »turističnim« krajem.

Prednost pri celoviti ureditvi kraja ali mesta je po njegovem potrebno dati tistim projektom, ki se izvajajo na kratek rok in z razmeroma malo vloženega denarja, rezultati pa so ponavadi večji od pričakovanih. Celjski turistični delavci so nekajkrat izrazili potrebo po celovitem prospektu, ki bi ga brezplačno delili v vseh turisičnih birojih, agencijah in seveda v tujini.

AL

Projekt Jezero

Veliki načrti za turistični razcvet Šaleške doline

Šaleška dolina se je iz agrarnega okolja razvila v tipično industrijsko območje, ki prinaša svoje prednosti in slabosti. V zadnjih letih skušajo tudi v podjetjih, ki okolje najbolj onesnažujejo, marsikaj postoriti za višjo kakovost življenja v dolini. Investicije se bodo poplačale nenazadnje tudi z možnostjo turističnega razvoja, ki je bil zaradi neurejenih ekoloških razmer še pred nekaj leti zelo nerealna vizija. Čistejše okolje pa ponuja nove priložnosti in spodbuja vrsto idej.

Minuli petek so se člani velenjskega projektnega sveta za razvoj turizma pogovarjali z državnim sekretarjem za turizem **Petrom Vesenjakom** in predstavili marketinški plan za področje turizma v Velenju in Šaleški dolini. »Samo to dolino imamo, v njej pa ne skrivamo ničesar, kar je slabega,« je dejal velenjski župan **Srečko Meh** in poudaril, da so bila prizadevanja za očiščenje okolja pogoj, da se lahko pričnejo ukvarjati z razvijanjem turističnega proizvoda. Na tem področju so že marsikaj dosegli, je zatrjeval **dr. Milan Medved** iz velenjskega premogovnika, in menil, da so v njihovem podjetju še pravi čas spoznali, da je treba naravi povrniti tisto, kar so ji odvzeli. Po dolgih letih, je povedal dr. Medved, se naposled kažejo pozitivni učinki vlaganj v ponovno urejanje degradiranega zemljišča. Predstavil je razvojno idejo turistično rekreacijskega centra ob Velenjskem jezeru, ki naj bi omogočil večjo kakovost življenja prebivalcem Šaleške doline, obenem pa naj bi privabljal tudi goste iz ostalih slovenskih krajev. V velenjskem premogovniku so zadnje čase namenili precej denarja za sanacijo brežin Velenjskega jezera, ob katerem so uredili pešpoti in klopi, sicer pa se celotno področje severovzhodno od obale jezera preobraža v rekreacijske površine. Dr. Medved je poudaril, da bo turistični center ravno v industrijskem okolju še kako dobrodošel, saj ljudje potrebujejo nove možnosti za aktivno preživljanje prostega časa. Jasno izdelana turistična ponudba pa bo tudi učinkovit način za promocijo Velenja. Tako bo letos na novem mestnem stadionu v juniju evropski pokal v atletiki, na jezeru bo julija srečanje objezerskih mest, avgusta pa tradionalna jezerska noč.

K.LEKIĆ

Odprta vrata vojašnice

V celjski vojašnici so prejšnji teden pripravili slovesnost v počastitev dneva slovenske vojske in zaključka služenja vojaškega roka 10. generacije vojakov. Po krajšem kulturnem programu so organizirali dan odprtih vrat in predstavili orožje in opremo. Ob tej priložnosti so odprli slikarsko razstavo stotnika Mirana Škrubeja.

Foto: SHERPA

P DRŽAV

Tancig brez imunitete?

LJUBLJANA, 18. m (Republika) – Mandat imunitetna komisija bo žavnemu zboru predlag naj poslancu in nekdan mu ministru za znanost tehnologijo dr. Petru T cigu (LDS-ZESS) ne p na poslanske imunitete bo ta sprejel predlog, državni tožilec lahko sp žil preiskavo v zvezi z u meljenim sumom, da Tancig v času ministro nja zlorabil položaj.

Remont JE Krško

KRŠKO, 21. maja (D – Remont JE Krško h koncu. Zaradi red vzdrževalnih del je ap dosegla le 70,2-odsto razpoložljivost. Doslej zamenjali tretjino gorivn elementov, zdaj pa izb šujejo še varnostne siste Dela naj bi končali v za ku junija.

Konferenca Ljubljanske borz

PORTOROŽ, 21. m (Delo) – Na enajsti kon renci Ljubljanske borz imel uvodno predavanje Jože Mencinger, predsn nik Ekonomskega inšti Pravne fakultete. Med d gim je dejal, da se slov ska gospodarska polit v prihodnje ne bo mogla stveno spremeniti, saj naša država s pridobit političnе samostojnosti stala gospodarsko nesa stojna. Vse gospodar dogajanje v Sloveniji je mreč močno odvisno od gajanja v tujini, je m dr. Mencinger.

Zahtevki po spremembi obči

LJUBLJANA, 21. m (Delo) – Sedanja teritor na členitev povzroča pr nezadovoljstva, zato čudno, da je bilo na vla službo za lokalno sam pravo naslovljenih že kot 30 zahtevkov za u novitev nove občine al preoblikovanje sl V skladu z odločbo us nega sodišča bo zato tr v naslednjih treh letih praviti neskladnosti z u vo, kar pa ne bo lahko d

Drnovšek z izvozniki

LJUBLJANA, 22. m (Delo) – Predsednik v dr. Janez Drnovšek s s predstavniki največjih voznih podjetij pogov o njihovih težavah. In niki so izrazili pričak nja, da bo Banka Slove skušala »nevtralizirati čajno politiko«, vlada proučuje nekatere dr ukrepe za izboljšanje p žaja izvoznikov. Kma v parlament poslala p log novega zakona in predlagala, da ga spr po hitrem postopku.

Potresna sunka

LJUBLJANA, 22. m (Delo) – Potres pri I Bistrici so v ponedeljek tili po vsej Sloveniji. sunek ob 13.17 je do četrto stopnjo po Rich jevi lestvici, drugi ob 1 pa 4,2. Potresna sunka povzročila manjšo gm škodo.

3o v Hramšah tekla kri?

ljenje v mirni hribovski vasici so skalili spori z vikendaši

amše so zaselek v krajev-upnosti Galicija. Še pred leti je življenje domači-eklo po utečenih kolesni-pretežno kmečkega vsak-. Vaški mir, pravijo do-ni, so uničili vikendaši, vnem priseljeni Velenjča-so na črno poselili okoli-regove. Kraj pretresa na-lna mržnja. V Hramšah tekla kri, svarijo ljudje. aški možje, očitajo kraja-ne storijo nič konkret-

gdba se pričenja pred ne-ti, ko je domačin **Branko** k začel prodajati zem-. Med drugim je, menda vsakršnih dovoljenj in nasprotovanju gozdar-posekal dva hektarja goz-greoral zemljo in sklenil, uredil pašnike, za kar bi dobil tudi denar za bujanje živinoreje v hri-kih zaselkih. Z živinorejo lo nič, zemljišče je Lešnik rceliziral in ga začel pro-. Večinoma rudarjem, ljenim Velenjčanom.

ajanom je že takrat za-kri. Občinske može so na anje v Hramšah začeli rjati že leta 1992, leto eje so zahtevali pogovor skim županom **Milanom nikom.** Namesto njega je bor krajanov prišel ta-sekretar za urejanje in o okolja **Vinko Debelak** ljubil, da se v Hramšah ne adilo. Pa je bilo spet vse arem, vikendašev je bilo dan več, danes je v vasi a 20 domačij in 60 do 80 dov. Pravzaprav si ime ni zasluži le malo objek-glavnem so to lesene ko-a kontejnerji ali kar po-ka prikolica. Vse to, pra-omačini, stoji na črno, sakršnih dovoljenj.

ed, kraje, grožnje

e marsikaj drugega vedo dati ljudje v Hramšah. Na skrivaj seveda, brez imen in priimkov. Priznavajo, da je med priseljenci sicer nekaj redkih izjem, ti imajo v Hramšah res samo košček zemlje, ki jo vzorno obdelujejo. V glavnem pa jim vikendaši uničujejo ceste, v kraju da sploh ni mogoče zagotoviti vode in elektrike za toliko ljudi, ob lesenih kolibah ni nobenih sanitarij, konec tedna je tam naokrog nepopisna gneča. Jeseni, pravijo domačini, ne ostane nobeno jabolko več na drevesu, zaradi vikendaševljudje nimajo več dostopa do lastnega gozda, spet drugje so si brez soglasja uredili cesto. V protestu, ki so ga krajani aprila naslovili na žalske svetnike, so med drugim zapisali: »Priseljenci postopoma pritiskajo in grozijo domačinom, vikendaši nas opozarjajo, da so številčno močnejši, prišlo je že do pretepanja domačinov.«

Nekateri sicer menijo drugače, tudi v Hramšah so ljudje, ki gradnjo vikendov podpirajo. Bodisi zato, ker v tem ne vidijo nič slabega ali pa preprosto računajo, da bodo tudi sami prodali kakšno zemljišče in s tem zaslužili dodaten tolar.

Zgovorni niso niti vikendaši. Vse očitke zavračajo, po njihovem problemov ni, povedo, da hočejo le svoj mir na zemlji, ki da so jo pošteno plačali, da nikomur nič nočejo, papirje pa da bodo že uredili.

Nojevska politika

Ravno tega, da bi vikendašem v Hramšah res dovolili gradnjo, se ljudje najbolj bojijo. Ko je žalska občina zahtevala, da črnograditelji prijavijo svoje gradnje in zaprosijo za legalizacijo, se je namreč za ta korak odločil eden izmed tamkajšnjih črnograditeljev. Čeprav so menda občinski možje še lani krajanom zagotovili, da

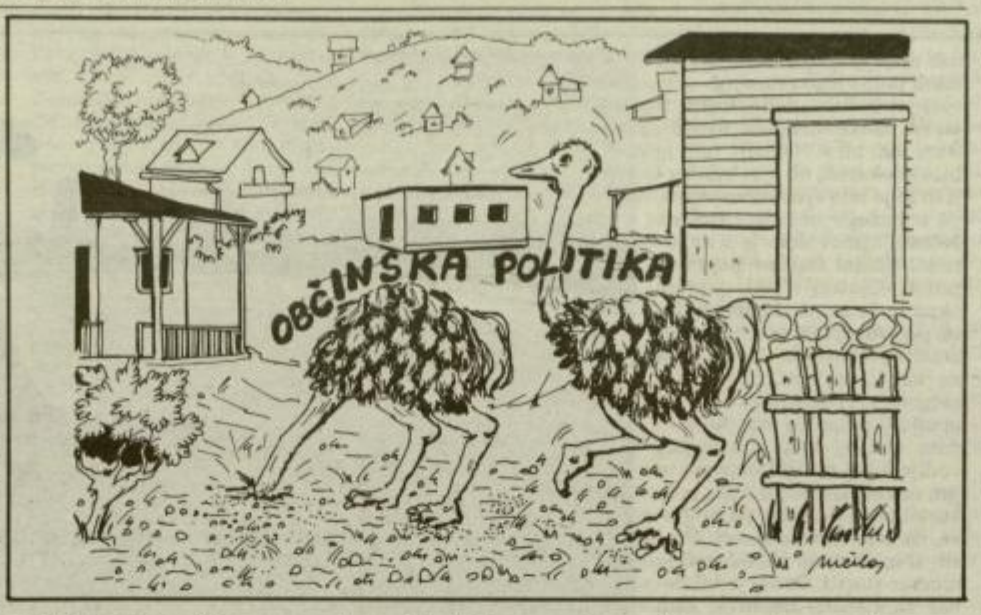

zemljišče ni zazidljivo, so na tej isti občini februarja letos vikendašu izdali lokacijsko dovoljenje in v bistvu prižgali zeleno luč za legalizacijo črne gradnje. Če bo vikendaš dobil tudi gradbeno dovoljenje, je seveda drugo vprašanje, zanj bo moral izpolniti še vrsto zahtev, pravijo na občini, krajani pa terjajo, da črnograditelju vrnejo vplačani denar za legalizacijo in lokacijsko dovoljenje razveljavijo.

A na žalski občini očitno še sami ne vedo, kako bi se rešili iz vroče kaše, ki so si jo sami zakuhali. Ko smo pred časom povprašali župana Dobnika, kako bo razrešil problem v Hramšah, je povedal, da bi na občini radi ustregli krajanom in da v kraju pač naj ne bi zidali vikendov. Zato naj bi pripravili predlog, da se Hramše izvzamejo iz območja zazidljivosti, čeprav sploh menda nikoli ni bilo povsem jasno, ali to območje sodi v meje zazidljivosti ali ne. Da Hramše niso primerne za gradnjo vikend naselja, so se dogovorili tudi na pogovoru s predstavniki krajanov, ki je bil v začetku maja v občinski hiši.

Načelni sklepi pa seveda še zdaleč ne prinašajo rešitev. Dejstvo je, da so v Hramšah legalizirali eno samo črno gradnjo, vse ostale objekte bi torej lahko in po zakonu tudi morali porušiti. Na občini pravijo, da lahko sklep o rušenju izdajo samo v Ljubljani, a četudi bi ga tam napisali – kdo konkretno pa si bo upal porušiti te številne vikende v Hramšah, se sprašujejo ljudje.

Čeprav žalski občinski možje zdaj očitno prelagajo breme na državna ramena, so v primeru Hramš vsa leta vodili nojevsko politiko. Kako je mogoče, da jim pred nosom na črno zraste vikend naselje, pa kljub glasnim opozorilom ljudi nihče ni ukrepal? Kje so bili ves ta čas takšni in drugačni inšpektorji? Kako so se lahko kmetijska zemljišča prodajala ne kmetom in kako so se lastniška razmerja urejevala v zemljiški knjigi? In nenazadnje, kako je lahko ta isti Lešnik, ponovno menda spet brez vseh dovoljenj, pred kratkim na svoji domačiji praktično brez zemlje odprl kmetijo odprtih vrat? Če problema ne vidiš, ga ni, so včasih rekli ljudje in po tem načelu se obnašajo žalski občinski možje v primeru Hramš. »Če bo šlo tako naprej, bo v Hramšah tekla kri,« je bilo slišati med ljudmi. Kaj pa porečete takrat, gospodje občinski in državni možje? Še najbolj žalostno pri vsem skupaj pa je dejstvo, da se stiska ljudi že izrablja v politične namene. Predstavniki strank slovenske pomladi v žalski občini, ki se zavzemajo za delitev sedanje enotne občine na več novih, samostojnih občin, so namreč pohiteli in kot enega izmed argumentov, zakaj je potrebna delitev občine navedli ravno primer Hramš. Da se kaj podobnega ne bi zgodilo denimo na Dobrovljah ali pa v Mariji Reki.

IB

PO DRŽAVI

Vlada z dopolnili

LJUBLJANA, 17. maja (Delo) – Najvišje in najnižje plače so bile osrednja tema nadaljevanja aprilske seje državnega zbora. Poslanci so končali drugo obravnavo zakona, ki naj bi določil razpon od minimalnih 50 do največ 600 tisočakov bruto. Obravnavo zakona so prekinili, ker je vlada pripravila sveženj dopolnil, ki v bistvu povzemajo rešitve iz predloga zakona o uresničevanju dogovora o politiki plač. Ta vladni zakon pa je bil že umaknjen z dnevnega reda, zato so dopolnila sprožila kar nekaj razprav med poslanci.

Vlada o obisku patriarha

LJUBLJANA, 18. maja (Republika) – Slovenska vlada je obravnavala napovedani obisk srbskega patriarha Pavla v Sloveniji in menila, da v sedanjih razmerah obisk ni sprejemljiv. Obravnavala je tudi poročilo pogajalske skupine, ki je bila na pogajanjih s predstavniki Evropske unije v Bruslju. Vlada je ocenila, da so bila pogajanja uspešna, pogajalski delegaciji pa je odobrila mandat, da v opredeljenih okvirih zaključi pogajanja in parafira besedila sporazuma.

Višje pokojnine

LJUBLJANA, 18. maja (Republika) – Upravni odbor Zavoda za pokojninsko in invalidsko zavarovanje je sprejel sklep o uskladitvi pokojnin, s katerim bodo majske pokojnine višje za 2,7 odstotka. Za povišanje velja poračun za nazaj.

)dločitev pivovarne trdna kot most

hodnje leto se bo levi breg Savinje v Laškem spremenil v gradbišče – Prvi kopalci v novem turističnem centru najkasneje z štiri leta

rročali smo že, da se je Pi-na Laško pred nekaj me-odločila, da bo sama prev-celotno naložbo v izgrad-novega turističnega in re-cijskega kompleksa na le-breg Savinje v Laškem.

malni center v naselju Ja-je bil sprva skupen pro-Pivovarne, laškega zdra-ca, občine in družbe Ter-vendar se je zaradi neka-pomislekov laških svet-v in bojazni, da bo lastni-preoblikovanje Zdravilišča Term potekalo prepočasi, varna raje odločila, da na začetku, sama vzame ke razvoj turizma v La-. Za samostojno naložbo lahko odločili tudi zato, Pivovarni velja investi-moratorij, saj so letos ali 15-letno obdobje veli-vlaganja v posodobitev me.

besedah direktorja pivo-e **Toneta Turnška**, bodo rave na začetek gradnje tale še največ leto dni. Če po sreči, bo Pivovarna malu lastnik zemljišča, na em bo zrasel turistični er. Zemljišče, gre za okrog hektarov večinoma na le-in deloma tudi na desnem Savinje, kjer bodo par-a, je sedaj v lasti dveh nikov in občine. Ko so se avnem odboru Pivovarne ili, da bo podjetje samo zelo celotno naložbo, niso vedeli, da zemljišča še niso odkupljena, niso pa tudi pričakovali, da jih bodo že pri tem prvem koraku čakale težave. Porabili so namreč kar dva meseca, da so se z dosedanjima lastnikoma dogovorili za ceno, ki je sprejemljiva za obe strani. »Če zemljišča ne bi mogli odkupiti za ceno, ki je za nas še sprejemljiva, bi od celotnega projekta odstopili,« poudarja Tone Turnšek. Denar, ki ga bo pivovarna plačala za občinsko zemljišče, bo občina v celoti vložila v nov most čez Savinjo. Če bo potrebno, bo Pivovarna za most v Jagoče prispevala še več denarja, saj brez povezave med levim in desnim bregom reke ne bi moglo biti novega turističnega centra.

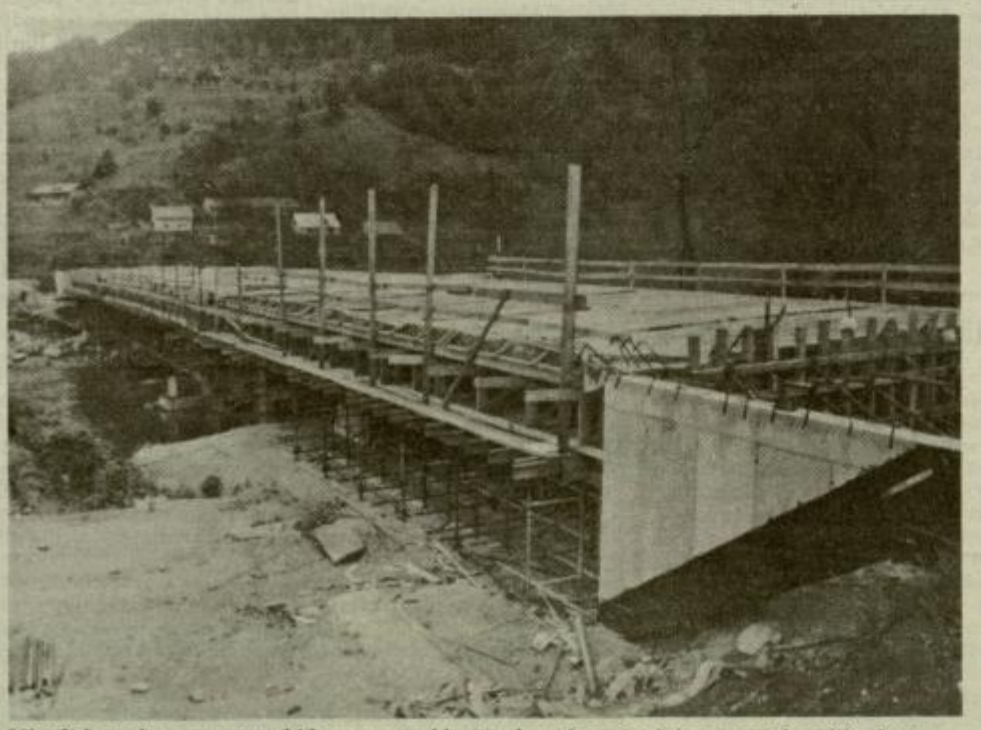

Minuli četrtek so nov most, ki bo povezoval levi in desni breg Savinje v Jagočah, zalili z betonom. Izgradnja torej poteka tako, kot je bila načrtovana. To pomeni, da bo most, ki bo stal 192 milijonov tolarjev, končan do letošnje jeseni.

V enem letu pripravljalnih del bo na levem bregu reke treba poiskati tudi nove vodne vire, saj bo od količine, predvsem pa od temperature vode odvisno celotno projektiranje novega centra. Zato bodo že kmalu začeli vrtati v zemljo, vrtina pa bo globoka tisoč metrov. Najkasneje do maja prihodnjega leta bodo gotovi tudi vsi programi, ki jih izdelujejo v mariborskem podjetju Projekt. Po že narejenih globalnih programskih zasnovah bo izgradnja kopališko rekreacijskega centra potekala v dveh fazah. V prvi, ki naj bi bila končana najkasneje čez tri leta, bodo zgradili okrog 1200 kvadratnih metrov pokritih in 800 kvadratnih metrov zunanjih vodnih površin. Poleg bazenov s tako imenovano »divjo reko« in toboganom, bodo pod streho še savna, solarij, kneipp in fitnes center, gostinska in ostala dopolnilna ponudba ter drugi funkcionalni prostori.

Zunanji del kopališkega kompleksa bodo sestavljali tobogani, drča in divja reka s pristajalnim bazenom, okrog 200 kvadratnih metrov pa bo zasedel povezovalni hodnik med zunanjimi in notranjimi bazeni. Ponudba laških bazenov torej ne bo le sezonskega značaja, v bazenih pa se bo naenkrat lahko kopalo in zabavalo okrog tisoč kopalcev vseh starosti. Seveda bo bazene polnila termalna voda.

Po prvih izračunih bo prva faza izgradnje turističnega centra stala Pivovarno okrog 25 milijonov nemških mark. V drugi fazi, ki jo sicer že projektirajo, vendar za sedaj še ne želijo govoriti o rokih in o cenah, bodo zunanjo bazensko ponudbo razširili na dva tisoč kvadratnih metrov vodnih površin, uredili bodo nabrežje Savinje in preostale travnate površine, ob reki pa bodo zgradili tudi večnamenski objekt, v katerem bosta med drugim tudi restavracija in čolnarna. Ko so načrte za razvoj turizma na levem bregu delali še v delniški družbi Terme, je bila v projekt rekreacijskega centra vključena tudi izgradnja hotela. Pivovarna je od takšnih načrtov odstopila in se raje odločila za več manjših depandans, ki jih bodo dali v nekakšno koncesijsko uporabo podjetjem in zasebnikom.

Pivovarna Laško je za sedaj edini investitor novega turističnega centra, tako pa bo, kot pravi Tone Turnšek, najverjetneje tudi ostalo. Z morebitnimi drugimi vlagatelji bi se namreč zapletel program lastninskega preoblikovanja tovarne, pa tudi sicer v pivovarni že od samega začetka niso računali na večja vlaganja drugih.

JANJA INTIHAR
Foto: SHERPA

Smrdljiva, ne Savinjska dolina

»Dovolj nam je. V Kasazah letos ne bo več smrdelo,« pravijo krajani in očitno mislijo resno — Bo Savinjska dolina ostala brez vode?

Neštetokrat so ljudje iz Kasaz, pa tudi prebivalci iz bližnjih Liboj, Petrovč in Migojnic opozarjali na neznosen smrad, ki se iz čistilne naprave širi daleč naokoli. Zahteve, prošnje, grožnje — vse je zaenkrat naletelo na gluha ušesa, pa čeprav so jih naslovili na vsa občinska in tudi že republiška ušesa. Zdaj bodo ukrepali sami, če ne bo šlo drugače, pravijo da bodo zaprli vodovod, iz katerega dobiva pitno vodo pretežen del Savinjske doline. Ali pa kar razstrelili čistilno napravo.

O življenju v soseščini čistilne naprave pripovedujejo krajani. **Anton Jurak** je povedal, da je na problem začel opozarjati že pred tremi leti, ko je bil še poslanec v občinski skupščini. »Večkrat sem ljudem na občini povedal, da v takšnem smradu ne moremo živeti in da bomo sami nekaj ukrenili, zaprli vodovod ali razbili čistilno napravo, če se odgovorni ne bodo zganili. Pred kratkim si je žalski župan ogledoval podobne naprave v Nemčiji, povedal je, da tam ni nobenega smradu. Pa naj še tukaj naredijo tako, da se bo dalo živeti. Preko tisoč krajanov nas je tukaj prizadetih. Če občina tega problema ne misli rešiti, naj odkupi vseh 30 do 40 hiš. To ni več Savinjska ampak Smrdilna dolina. Niti oken ne moremo več odpreti, ponoči človek ne more spati, otroci jočejo, tako smrdi. Zdaj slišimo, da je vse pripravljeno, da bi na čistilno napravo priključili še Polzelo in Šempeter, ampak tega ne bomo dovolili.«

Jože Avsec dodaja, da sicer živi kar precej daleč stran od čistilne naprave, a ob določenih dnevih smrdi tako, kot bi imeli polno hišo crkovine. »Pri vsej tej sodobni tehnologiji bi stvari lahko drugače uredili. Sam sem bil v Nemčiji, tam je bila mlekarna, ob njej bunkerji in to je bila čistilna naprava, pa nobenega smradu.« **Helena Jošovc**, njihov dom je v neposredni bližini čistilne naprave, pravi: »Zjutraj včasih odprem okna in že smrdi. Hudo je zlasti ponoči, sploh ne moreš prezračiti stanovanja. Nekaj časa ne smrdi, pa spet začne. Nemogoče je živeti tukaj. Najbolj neumno pa se mi zdi, ko gledam otroke, kako jih stalno vodijo k tej čistilni napravi in jim menda govorijo, kako je to koristno. Nihče jim pa ne pove, da cela okolica smrdi. Včasih si mislim, da nalašč nočejo ničesar storiti. Pa saj je bil denar za čistilno napravo, kam so ga pa dali?«

Podobno pripoveduje tudi **Simon Napotnik:** »Živim v neposredni bližini in iz čistilne naprave čedalje bolj smrdi. Zapiramo se noč in dan, če imaš oko odprto, se zbudiš, še diha človek težko. Okoli hiše si človek ureja okolico, sadi rože, pa pride kdo na obisk in vsak je prepričan, da imamo polno hišo dreka. Ne da se lepše povedati, tako je. Lani smo na pogovoru sklenili, da bomo ukrepali. Najprej preko poslancev, če ne bo nič pomagalo, bomo pač ukrepali sami. Iz Liboj dobiva dolina čisto pitno vodo, vso svinjarijo pa dobivamo nazaj. Bomo pa vodovod zaprli, potem se bodo že zganili.«

Štefan Frece, krajan in svetnik v občinskem svetu dodaja: »Za nas je onesnaževalec čistilna naprava. Pravijo, da je glavni onesnaževalec mlekarna, ampak nas to ne zanima. Ne zanima nas, kako bodo problem rešili, za nas je pomembno samo to, da ne bo več smrdelo. Najbrž ni treba zapirati vodovoda, dovolj sta dve vreči cementa, da zapremo cevi in mi bomo to naredili. Ljudje iz Kasaz in Liboj nimamo speljane kanalizacije v čistilno napravo, imamo lastne greznice. V proračunu je predvidenih 15 milijonov tolarjev za izgradnjo kanalizacije do Polzele. Še to bi nam radi priključili, ampak tega ne bomo dovolili. Celotna ureditev čistilne naprave bo stala toliko, da problem ne bo rešen še 20 let. Kolikor smo izvedeli, je narejena samo tretjina prve faze, predvidene pa so štiri faze. Če je glavni onesnaževalec mlekarna, ki je v rokah kmetov — zakaj ne bi denarja, ki ga iz proračuna dobivajo za posipavanje cest, čiščenje drenaž in kaj vem kaj še, uporabili za ureditev čistilne naprave? Ampak to se naj sami dogovorijo, mi pravimo samo, da pol leta ne bomo čakali, letos smrdeti več ne sme. Komunalci naj se odločijo, ali delajo v mejah zmogljivosti, da naprava ne bo več povzročala smradu ali pa naj jo zaprejo. Sam živim tukaj, še naše obleke se nalezejo vonja in ko pridemo na primer v Celje, si ljudje najbrž mislijo, da sploh ne poznamo vode. Zdaj nas je župan povabil, da bomo vsi svetniki šli pogledat čistilno napravo, prišel naj bi strokovnjak iz Nemčije. To je pesek v oči, zaradi tega bo še vseeno smrdelo. Kdor onesnažuje, naj plača, mi pa nismo dolžni živeti v smradu, ki ga povzročajo drugi. Sklicali bomo zbor krajanov in če se stvari ne uredijo, bomo delovanje čistilne naprave fizično preprečili.«

Potem, ko so krajani zagrozili, da bodo fizično preprečili delovanje čistilne naprave ali pa zaprli vodovod, so sicer deležni prvih ukrepov. A ne takšnih, kot bi si želeli. Po besedah Antona Juraka so namreč z železnimi ograjami in ključavnicami že zavarovali vodovod oziroma čistilno napravo, poostren je nadzor objektov s strani policistov. »Za to pa imajo denar,« se jezijo krajani. Smrad pa se še vedno širi.

Problem bo rešen, zagotavljajo komunalci

Občinski možje si bodo za začetek torej čistilno napravo ogledali. Direktor žalskega Javnega komunalnega podjetja **Andrej Zakonjšek** ter vodja DE Kanalizacija **Polona Barič** pa sta probleme v zvezi s čistilno napravo pojasnila takole: »Čistilna naprava Kasaze je preobremenjena. Organska obremenitev po uporabnem dovoljenju znaša 18.750 [illegible] dejansko dosegamo od [illegible] 60.000 enot. Zaradi pre[illegible] obremenitve prihaja do [illegible]du že v prezračevalnem [illegible]zenu.

Blato se v prezračev[illegible] bazenu ne stabilizira. Po[illegible]ca tega je, da se v la[illegible] sproščajo plini. Večkrat [illegible] se blato iz lagun dehi[illegible] v mokrem stanju ga ne [illegible] odlagati na komunalni [illegible]niji, pred tem in ves čas [illegible]dracije pa se blato meša [illegible] povzroča smrad na na[illegible] Za izboljšanje stanja [illegible] aprila začasno uvozili tr[illegible] zračevalce. S tem smo po[illegible]vnos kisika v prezrače[illegible] bazen, na ta način sedaj [illegible]segamo zadovoljive ko[illegible] kisika v bazenu. Vpliv pa [illegible] bolj viden čez nekaj me[illegible]ko bomo staro blato odst[illegible] iz lagun. Glede na tako [illegible] obremenitev naprave b[illegible] goročno še potrebno po[illegible]vnos kisika.

V tem letu smo na na[illegible] vgradili tudi nove fine gr[illegible] ki služijo za odstranje[illegible] mehanskih delcev. V ten[illegible] se tudi končuje idejni p[illegible] dograditve in posodobit[illegible] prave, kjer se predvideva [illegible] tev linije blata in pove[illegible] aeracijske kapacitete. P[illegible] bo predvidel ukinitev o[illegible] lagun, s tem bo tudi od[illegible]ljen smrad. Vse investic[illegible] napravi so povezane z ve[illegible] vlaganji, zato bodo v n[illegible] občinskem proračunu [illegible]njena bistveno večja fin[illegible] sredstva kot doslej. Zat[illegible]nimo, da se bo problem [illegible]du na napravi kmalu reš[illegible]

Krajani, ki živijo v sos[illegible] čistilne naprave, imajo [illegible] kaj predlogov, kako bi [illegible] problem čistilne na[illegible] v Kasazah. Denimo tak[illegible] bodo voz gnoja iz čistil[illegible]prave pripeljali pred ob[illegible]stavbo. Ali pa bodo ob č[illegible] napravo postavili poč[illegible] prikolico in tja na dopu[illegible]slali žalskega župana, p[illegible] nekdanjega predsedni[illegible] vršnega sveta Borisa Kr[illegible] Za brezplačno hrano, p[illegible] ljudje, bodo že poskrbeli [illegible]jarjeni kot so, ni dvak[illegible] reči, da bodo kaj takšneg[illegible] uresničili. Morda bi pa n[illegible]magalo.

IRENA [illegible]

21. MEDNARODNI MLAD[illegible]
PEVSKI FESTIV[illegible]
Celje, 25. 5. do 28. 5. [illegible]

Izsiljevanju ne popušča

Sonja Punčuh odločno zavrača obtožbe vitanjskega občinskega sveta

Predstavniki občine Vitanje nasprotujejo imenovanju v.d. načelnice Sonje Punčuh za načelnico Upravne enote Slovenske Konjice. V javni izjavi, ki so jo podpisali župan Slavko Krajnc, predsednik občinskega sveta Zdenko Plankl, tajnik občinske uprave in sekretar občinskega sveta Srečko Fijavž ter član sosveta upravne enote Slovenske Konjice Jože Jakop, Sonji Punčuh očitajo nepravilnosti in neenakovredno obravnavanje občin Vitanje, Zreče in Slovenske Konjice, ki tvorijo eno upravno enoto. Sonja Punčuh očitke odločno zavrača in jih ocenjuje za izsiljevanje.

Prva nepravilnost, ki so jo Vitanjčani zabeležili, je povezana s poslovanjem bivše občine Slovenske Konjice, kjer je bila Sonja Punčuh sekretarka za gospodarstvo in splošne zadeve. Trdijo, da jim ni omogočila vpogleda v potrebne dokumente. Sonja Punčuh pravi drugače: »Na sejo občinskega sveta, na kateri so o tem govorili, me niso povabili, občini Zreče in Vitanje pa sta me. Tako jim nisem mogla odgovoriti na vsa vprašanja, zahtevano prvo obrazložitev pa sem jim dala. Sicer pa sem sedaj zaposlena na upravni enoti in ne na občini in z zahtevanimi podatki ne razpolagam. Prosila pa sem konjiškega župana, da jim podatke da.«

Glavni očitek Sonji Punčuh, kot so ga zapisali, pa je zavlačevanje upravne enote pri reševanju denacionalizacijskega postopka za vračilo gozdnih površin na Rogli bivši razlaščenki Karolini Hubmajer-Pikl, ki jo imajo za svojo občanko. Z zavlačevanjem postopka da se dela škoda tako njej kot občini Vitanje, pišejo in zahtevajo, da se do rešitve postopka na Rogli ne smejo izvajati investicije, če niso v soglasju z bivšo lastnico in občino Vitanje.

Vse kaže, da so v Vitanju poskušali narediti prav vse, da bi postopke pospešili: »Iz Vitanja so me poklicali že pred sejo občinskega sveta, po seji pa še enkrat. Jože Jakop mi je postavil pogoj: ali podpišem odločbo o denacionalizaciji ali pa ne dajo soglasja. Na takšna izsiljevanja nisem in ne bom pristajala. Sporni denacionalizacijski postopek je vodil Zdenko Plankl, predsednik občinskega sveta Vitanje. Glede na izsiljevanja menim, da ga je vodil subjektivno in ga bom iz postopka izločila. Ves postopek bom preverila in pri tem vključila tudi zunanje inštitucije,« povzema bistvo Sonja Punčuh.

Očitno pa je, da so se stvari doslej že kar lepo zapletle: »Poklicali so me na pogovor v Vitanje. Plankl mi je odločbo o denacionalizaciji pokazal preko mize in zahteval, da jo podpišem. Pojasnila sem mu, da je sedež upravne enote v Slovenskih Konjicah in da samo tam podpisujem odločbe. Med pogovorom je vstopila Piklova, kar ocenjujem še za dodatni pritisk name,« je ogorčena Punčuhova. Pa še nečesa ne more kar prezreti: »Za stike z javnostjo je zadolžen načelnik upravne enote. Plankla nisem nikoli pooblastila, da bi dajal izjave v zvezi s tem upravnim postopkom. Kot diplomirani pravnik bi moral vedeti, da ne more dajati izjav brez pooblastila.«

»Občina Vitanje nima pravice niti prepovedovati niti dajati nikakršnih soglasij in dovoljenj za posege v prostor na širšem področju Rogle,« zavrača vitanjsko zahtevo in grožnjo, da bodo, če bo potrebno, blokirali posege v prostor s fizično zaporo cest na Roglo. »Res je, da Unior v času postopka na Rogli ne more graditi. Občina Vitanje pa pri tem nima ničesar. Pri vseh denacionalizacijskih postopkih smo skušali doseči poravnavo. Globoko sem prepričan, da se bosta tudi Unior in Piklova dogovorila, čeprav Plankl pravi, da poravnava ni mogoča. Ne vem, na osnovi česa, saj Piklova sama ugotavlja, da je samo tako mogoče rešiti njen zahtevek v doglednem času. Ponovno poudarjam, da ne v tem ne v nobenem drugem postopku ni prihajalo do namenskega zavlačevanja. Res pa je, da so težave pri vodenju postopkov velike, še zlasti zaradi pomanjkanja strokovno usposobljenih ljudi. Na razpis za vodenje postokov za denacionalizacijo se nam ni prijavil nihče. Kdo pa bo opravljal to zahtevno delo za 70 do 80 tisoč tolarjev?«

Negativno mnenje Vitanjčanov o imenovanju za načelnico Upravne enote Slovenske Konjice Sonje Punčuh ne prizadeva: »Vlada se bo odločila, če bo to mnenje upoštevala ali ne. Imam čisto vest, da delam pošteno.«

MILENA B. POKLIČ

Ogorčenje v mošeji

Lastniki lokalov v novem poslopju šentjurske Tržnice, znane pod imenom Mošeja, so ogorčeni. Kot smo poročali, se je pred kratkim začel nagibati strop pri glavnem vhodu s parkirišča, zato so ga morali podpreti z železnimi podporniki. V velenjskem Vegradu, ki je bil izvajalec ter investitor gradnje za trg, so s popravilom zares pohiteli, lastniki pa ostajajo nezadovoljni zaradi drugih napak.

V ponedeljek, po razmeroma hitri obnovi vhodnega izolacijskega stropa, sta bila na vrsti le še barvanje ter namestitev luči. Pretekli teden pa je prišlo tudi do izrednega sestanka lastnikov lokalov v šentjurski Tržnici, ki so govorili tudi o drugih resnih reklamacijah. Najbolj jih moti neurejeno prezračevanje poslopja, pri čemer ugotavljajo, da je v poletnih mesecih, v nadstropnih lokalih, tudi po 50 stopinj temperature. Po drugi strani pa so nezadovoljni lastniki nekaterih pritličnih lokalov, ki se pritožujejo zaradi slabe talne izolacije in vlage. Zato je predstavnik lastnikov, **Martin Amon**, povedal, da so se že odločili za sodni spor.

Pred začetkom gradnje je idejno zasnovo tržnice, unikatne gradnje, na željo šentjurske občine pripravil **Janez Anderluh**, rojak s Kozjanskega. V osnovnem projekt[illegible] zračevanja Tržnice na[illegible] bilo. Kot nam je uspelo [illegible]ti, naj bi Anderluh zd[illegible] knadno, pripravil še [illegible] načina prezračevanja p[illegible] in to do začetka maja. [illegible] zamudil, v velenjskem [illegible]du pa so povedali, da p[illegible]jejo Anderluhov proj[illegible] pred poletjem. Kot je [illegible] Vegradov tehnični di[illegible] **Matija Blagus**, pa bo [illegible] med drugim, poskrbeti [illegible] finančni del ureditve p[illegible]čevanja.

Ali se bodo v šem[illegible] "Mošeji" topili od vroč[illegible] prihodnje poletje?

BRANE JER[illegible]

Direktor brez soglasja

Velenjski svetniki o imenovanju direktorjev zdravstvenih zavodov

Na torkovi seji sveta mestne občine Velenje so namenili vedel razprave obravnavi predlogov o soglasju k imenovanju direktorjev treh zdravstvenih zavodov, in sicer Lekarne Velenje, Zobozdravstva Velenje in Zdravstvenega doma. Glasovanje se je razpletlo tako, da kandidatu za direktorja zobozdravstvenega zavoda Milošu Ležaiču niso dali soglasja, imenovanje ostalih dveh kadidatov pa so podprli.

Člani komisije za mandatna vprašanja, volitve in imenovanja, ki so predloge o imenovanju direktorjev predhodno proučili, so svetnike seznanili z obrazložitvami za vsakega kandidata posebej. Predloga o imenovanju **Jožice Bulajič** za direktorico zavoda Lekarna Velenje v komisiji niso podprli, saj so nekateri člani menili, da bi moral ustanovitelj najprej doreči bodočo organizacijo lekarniške dejavnosti na območju treh novih šaleških občin ter urediti lastniška razmerja. V nadaljevanju seje je bilo slišati mnenja nekaterih svetnikov, da je lekarniška dejavnost v Velenju zelo dobro organizirana in da ima tudi dobro vodstvo. Bulajičevi, sedanji direktorici lekarniškega zavoda, so svetniki potemtakem dali soglasje k imenovanju. Dobil ga je tudi **dr. Jože Zupančič**, sedanji direktor Zdravstvenega doma Velenje. Sicer pa je komisija tudi v primeru zdravstvenega doma zastopala mnenje, da bi morala pred določanjem direktorja postati nova organiziranost zavoda bolj jasna. Najbolj sporno je bilo soglasje k imenovanju direktorja javnega zobozdravstvenega zavoda **Miloša Ležaiča**, doktorja stomatologije, o katerem so svetniki izrazili zelo deljena mnenja. Komisija tudi temu kandidatu ni izrekla podpore in opozorila na nedorečenost pri razvoju zasebne zobozdravstvene prakse. Po mnenju svetnikov Ležaič ni primerna oseba za vodenje velenjskega zobozdravstvenega zavoda v prihodnosti. Tako je pokazalo glasovanje, v katerem se je za soglasje izreklo 10 članov sveta, 9 jih jih je glasovalo proti, 8 pa se jih je vzdržalo.

Brez razpravljanja pa so soglasno sprejeli sklep o soglasju k imenovanju Metke Čas za ravnateljico Javnega vzgojno-varstvenega zavoda Velenje in potrdili še imenovanje štirih predstavnikov občine v svet in strokovni svet Kulturnega centra Ivan Napotnik ter enega predstavnika v svet velenjskega centra za socialno delo.

KL

Med drugim so sprejeli tudi predlog sklepa, s katerim preneha mandat trem članom sveta zaradi nezdružljivosti funkcij; Anton Brodnik, Bojan Kontič in Peter Kovač so namreč za določen čas zaposleni v občinski upravi. Potrdili so še imenovanje novega člana sveta, Antona Koširja (DeSUS), ki bo nadomestil umrlega svetnika Rudolfa Delopsta.

Vse gre navzdol

Medicinske sestre v vedno hujšem primežu delovnih razmer in odnosov

»Ko smo lani slavili 30-letnico društva, smo ugotavljali neneben razvoj stroke. Iz leta v leto smo beležili napredek, pričakovali še boljšo prihodnost. Letos pa je drugače. V zadnjem letu zdravstvena nega stoji na mestu, torej v bistvu nazaduje,« z grenkobo povzema položaj medicinskih sester in tehnikov predsednica društva, ki na Celjskem povezuje 1118 članic in članov, Olga Nezman.

O položaju medicinskih sester in tehnikov so govorili v torek na letni skupščini, ki so jo obogatili s pogovorom o ženski včeraj in jutri, ki ga je vodila prof. Katarina Lavš in z večernim koncertom.

Stopicanje stroke na mestu se po večinskem mnenju odraža v strokovni kakovosti dela, v delovnih pogojih, predvsem pa v odnosih.

»Profesionalni in delovni odnosi so porušeni. Govorimo lahko že o nestrpnosti pri delu z ljudmi. Glavni razlog so razmere, v katerih živimo in delamo. Vse se postavlja na nove tirnice. Potreben je čas, da se prilagodimo, pa še tirnice niso vedno prave. Menim, da nas zelo prizadeva negotovost, ki je še posebej povezana s privatizacijo. Zdravnik zasebnik bo morda svoje delo opravljal enako ali še bolj kvalitetno kot ga je v javnem zavodu, žal pa zbornica ne zahteva dovolj strogo strokovne doslednosti. Zdravnik, ki odhaja na svoje, pogosto s seboj ne vzame strokovno usposobljenega delavca za področje zdravstvene nege, s tem pa pušča za seboj tudi nezaposleno sestro. Problem je zaenkrat večji v zdravstvenih domovih, a obeta se tudi bolnišnicah.« S tem se že resno ukvarja leto dni star sindikat zdravstvene nege Slovenije, v katerega je vključenih preko 60 odstotkov medicinskih sester in tehnikov.

Čeprav je bil z uvedbo visokošolskega študija v izobraževanju sester narejen pomemben korak naprej, pa to ni dovolj. Hudo primanjkuje sester z višjo izobrazbo: »Kljub temu smo odločno proti, recimo tako, uvozu sester iz tujine. Bolj pametno bi bilo, da bi naše sestre tako nagrajevali, da bi ostajale v tem vse težjem poklicu. Da je res hudo, priča podatek, da vse več srednjih sester odhaja v druge poklice, četudi na slabše plačano delo, ker preprosto ne zdržijo obremenitev. Gre za slabo plačano turnusno delo, za psihofizične obremenitve, ki vodijo v bolezni in izjemno velike bolniške odostnosti z dela, predvsem pa za psihične strese. Vse to se šele učimo obvladovati,« pravi Olga Nezman in dodaja: »Nismo brez idej, nismo brez iluzij, a tako kot je, je nemogoče.«

MILENA B. POKLIČ

Spet I. Gimnazija v Celju

Gimnazija Celje je s svojo kot 185-letno tradicijo d dnevi spet dobila nazaj je staro ime, I. Gimnazija Celju, pod katerim so šolo nali v letih od konca II. tovne vojne do konca petih let.

Gimnazija Celje, v kateri ko leto zaključi šolanje prino 200 učencev, je bila do nca II. svetovne vojne edina nazija v mestu ob Savinji. konca vojne do leta 1958, so bile gimnazije osemlet- je Celje dobilo še eno tono šolsko ustanovo, v ta pa sega tudi numerično menovanje šol. Uvedba mletnega osnovnega šola- je v letu 1958 odpravila en šolski sistem in za nemanj kot četrt stoletja, do dbe usmerjenega izobraža v letu 1982, smo imeli elju spet samo eno splošno pravljalnico za Univerzo. rat se je Gimnazija Celje let preimenovala v Sredružboslovno šolo, a že fenja 1990 kot prva v Slove- spet dobila nazaj svoj gimijski naziv.

er so v Celju zadnja leta rednje šole, ki izvajajo gimijske izobraževalne prome, v javnosti pogosto prida do zamenjav šolskih usta- Poslanci občinske skupšče so tako še v prešnjem mandatu, leta 1993, sprožili pobudo za preimenovanje »stare« gimnazije v Gimnazijo A.M. Slomška, ki je bil tudi izjemno uspešen dijak Gimnazije Celje, vendar je kasneje prevladalo stališče, ki ga je sredi leta 1994 sprejel tudi svet šole in srednješolsko ustanovo ponovno poimenoval I. Gimnazija v Celju.

Vlada Republike Slovenije je s tem sklepom soglašala v začetku letošnjega maja, pred dnevi pa je novo ime registriralo tudi Okrožno sodišče. V gimnaziji z novim starim imenom se v tem času na maturo pripravlja 217 učencev, vodstvo šole pa glede na številna priznanja, ki so jih njihovi učenci prejeli v tem šolskem letu, ocenjuje, da bo prav letošnje eno najuspešnejših in najučinkovitejših v skoraj dvestoletni zgodovini šole. IS

DeSus na Ponikvi

V dvorani zadružnega doma na Ponikvi v žalski občini bo v nedeljo ustanovni zbor krajevne organizacije Demokratične stranke upokojencev DeSus. Na Ponikvi ima namreč območni odbor Demokratične stranke upokojencev približno 130 članov, zato so se odločili za ustanovitev krajevne organizacije. Zbor, na katerega vabijo čim večje število upokojencev, se bo pričel ob 17.uri.

IB

Proračun v javno razpravo

Na izredni seji žalskega sveta, ki je bila minuli četrtek, so svetniki potrdili osnutek proračuna. Ta naj bi znašal dobri dve milijardi tolarjev. Največ pripomb na predlagani proračun, ki je zdaj v 15-dnevni javni razpravi, so imeli svetniki iz vrst strank slovenske pomladi. Po njihovi oceni se v proračunu namenja preveč denarja predvsem za kulturo, temu pa ostro nasprotujejo v žalskem Zavodu za kulturo.

IB

Slovenica tudi v Celju

V ulici XIV. divizije 14 v Ce- je od minulega petka odpr- celjska enota zavarovalni- e hiše Slovenica.

Zavarovalniška hiša Slove- a d.d. je po velikosti četrta varovalniška hiša v Sloveni- Delovati je začela januarja 93 na temeljih nekdanje zavovalniške hiše Croatia, ki icer ponaša s stoletje dolgi- izkušnjami. Zavarovalni- a hiša Slovenica d.d. ima oje enote po vsej Sloveniji, beli lisi zaenkrat ostajata le Koroška in Dolenjska, poleg enote v Celju, ki jo vodi **Nevenka Režek** in ki naj bi čimprej dobila status filiale, pa nameravajo letos odpreti še enoto v Dobovi.

Direktor Zavarovalniške hiše Slovenica **Herman Jesenšek** in svetovalec direktorja **Dušan Novak** sta na otvoritvi v Celju povedala, da se ukvarjajo z vsemi vrstami zavarovanj, prizadevajo si za organsko rast in razvoj, predvsem pa gradijo na kvaliteti svojih storitev. To pomeni takojšnje izplačilo škod, posebnost te zavarovalniške hiše pa je tako imenovano življenjsko pokojninsko zavarovanje ter zdravstveno zavarovanje v tujini z asistenco. Zato so v Zavarovalniški hiši Slovenica prepričani, da bodo tudi ljudje na Celjskem zadovoljni s ponudbo.

IB

Foto: SHERPA

varovalniška hiša Slovenica ima svoje prostore v neposredni ižini Razvojnega centra v Celju.

Trojke pri I. Gimnaziji v Celju

Dobrodelni košarkarski turnir, na katerem se bodo v soboto po 11,30. uri pomerile 3-članske ekipe politikov, glasbenikov, novinarjev, umetnikov in drugih znanih osebnosti iz slovenskega družabnega življenja, bo na košarkarskem igrišču I. Gimnazije v Celju med Malgajevo in Trubarjevo ulico. Organizatorji so turnir, katerega izkupiček bo namenjen Fondaciji Ana, sprva načrtovali na parkirišču pred Barflyem, vendar so ga zaradi boljših pogojev prestavili na gimnazijsko igrišče.

IS

Gaberiada '95

5. športno, poslovno in družabno srečanje

Danes se začenja tradicionalno športno in družabno srečanje Gaberčanov in njihovih prijateljev »Gaberiada '95«, ki bo tokrat že petič zapored. Športno društvo Gaberje-Celje, ki je organizator Gaberiade, je tudi letos pripravilo bogat program aktivnosti, ki se začenjajo danes in bodo trajale vse do tretjega junija.

Uvod v letošnjo Gaberiado je bila okrogla miza z naslovom Leto kasneje, ki jo je ŠD Gaberje pripravilo prejšnji četrtek. Na okroglo mizo so povabili pomembne Gaberčane: Jožeta Zimška, župana mestne občine Celje in pokrovitelja Gaberiade '95, Ludvika Traunerja, dekana gradbene fakultete v Mariboru in Jožeta Brodnika, direktorja Dars, ki so predstavili svoje poglede in cilje za razvoj Gaberij in Celja.

Gaberčanom so seveda obljubili marsikaj, od vrnitve višjega šolstva v Celje, dograditve avtoceste, vse do urejenosti prometne zmede, Gaberij in celega mesta. O tem, kaj se bo zares naredilo in katere obljube bodo izpolnjene, pa bodo Gaberčani presojali drugo leto.

Športni del Gaberiade se bo začel danes ob 17. uri na letnem telovadišču športnega društva Gaberje s srečanjem predšolskih otrok v spretnostnem poligonu. V nedeljo pa se bo ob 10. uri začel finale Frenkovega memoriala, kjer se bodo veterani Slovenije pomerili v namiznem tenisu. Udeleženci Gaberiade bodo še posebej aktivni naslednji teden, ko se bodo vsak dan ob 16. uri zvrstila športna srečanja. Tako se bodo športniki, mladi in stari, lahko pomerili v odbojki, košarki, balinanju, igrah spretnosti, namiznem tenisu in tenisu. Po besedah **Metoda Trebičnika**, predsednika športnega društva Gaberje, se bodo vse aktivnosti dogajale na objektih športnega društva Gaberje-Celje, vsakodnevne aktivnosti pa bo spremljal tudi kulturni program. Športne aktivnosti se bodo zaključile v soboto, 3. junija ob 11. uri s tekom in pohodom po gaberskih ulicah. Popoldne pa se bo začelo tradicionalno zabavno in družabno srečanje, kjer bo poleg družabnih iger, nastopov in srečelova mogoče tudi zaplesati.

S.M.

Nagrade za izdelovalce želodcev

12. maja so izdelovalci želodcev, znane zgornjesavinjske specialitete, oddali svoje izdelke v pregled strokovni komisiji, ki jo je vodil dr. Božidar Žlender, profesor z ljubljanske biokemične fakultete.

Ocenjevanje je organiziralo Turistično društvo Rečica, s svojimi izdelki pa so sodelovali številni kmetje iz vse doline. Potem, ko so strokovnjaki opravili še natančno mikrobiološko analizo želodcev, so lahko razglasili končne rezultate. Le-ti kažejo, da so izdelovalci želodcev letos dosegli veliko višjo kakovost kot prejšnja leta. Zlate medalje so prejeli Jože Marolt iz Mozirja, Brecl po domače, Franc Privošnik iz Doberteše vasi in Florjan Kaker iz Gornjega Grada, po domače Droben. Srebrni medalji sta si prislužila Ivan Atelšek, Rženičnik po domače, prav tako iz Mozirja, in Anton Napotnik, Rbe po domače, iz Rečice.

KL

Ocvetličenje oken in balkonov

Turistično društvo Celje je lani začelo z akcijo ocvetličenja oken in balkonov na Glavnem trgu v središču mesta, minuli konec tedna pa so to akcijo ponovili in zasajena cvetlična korita razdelili še stanovalcem Trga Celjskih knezov.

Po besedah predsednice Turističnega društva Celje **Danice Doberšek** bodo z dobro zamišljeno akcijo polepšanja mestnega videza nadaljevali in prihodnja leta ob stavbah na Glavnem trgu in Trgu Celjskih knezov poskušali ocvetličiti še pročelja drugih ulic in trgov v mestu. Kako hitro bodo akcijo lahko širili pa bo seveda največ odvisno od denarja. Za letošnje ocvetličenje (razdelili so 185 cvetličnih zabojčkov) so del denarja zbrali sami, ob izkupičku Valčkovega večera, ki ga pripravljajo skupaj s celjskim zdravniškim društvom, pa so za denarne prispevke zaprosili še vse lastnike oziroma najemnike lokalov na obeh trgih. Odzvali so se v Vrtnarstvu Celje, trgovskih podjetjih Center in Potrošnik, Modi Celje, Zavodu za varstvo naravne in kulturne dediščine, Zlatarstvu Tajnšek, Biroservisu Rehar ter podjetjih Viro in Maksim, na pomoč pa so priskočili tudi v Občinski službi za komunalno dejavnost.

IS

Ustvarjati, to pomeni dvakrat živeti

Pod tem naslovom so na preboldski osnovni šoli letos pripravili 13. srečanje mladih tehnikov žalske občine. Učenci so prikazali delo na področju tehnične vzgoje, v 13. različnih zvrsteh. **Prva mesta so zasedli:** Primož Mavrič, Aleksandra Kotnik (oba OŠ Polzela), Tina Zelenc, Katarina Lobnikar (obe OŠ Prebold), Tomi Latoš (OŠ Žalec), Peter Rajh (OŠ Polzela), Matej Senica (OŠ Petrovče), Tomaž Završnik (OŠ Prebold), Jernej Kovačič, Miran Benetek, Martin Jelen (vsi OŠ Šempeter), Bogdan Slapnik, Andrej Pikl (OŠ Vransko), Marjan Klančnik, Mitja Modenjak, Dušan Pinter (vsi OŠ Braslovče) in Milan Fijačko (OŠ Ljube Mikuš Žalec).

T. TAVČAR

Satira in humor našli dom

Točno opoldne – na Brecljevem, pranger Homo Humanos v Šmarju

Slovenci smo dobili nov festival. V petek zvečer so ga z vsemi državniškimi častmi pospremili na pot na osrednji prireditvi v kulturnem domu v Šmarju pri Jelšah. Prvi slovenski trienale satire in humorja – Aritas.

A se je vse skupaj začelo že pred leti, na malem kuclju pod cerkvico svetega Tomaža na Brecljevem, kjer je doma slikar **Stane Jagodič** in kjer so s prizadevnostjo domačinov, ZKO in občine uredili majhno, prijazno galerijo. Slikar, vselej poln pronicljivih zamisli, je skupaj s prijatelji prišel na zamisel o festivalu humorja, ki naj bi imel domicil v teh prijaznih krajih.

V galeriji, točno opoldne, ob zvokih ansambla Adama Bicskeya in umetniški besedi Tanje Jurjec in Igorja Habjana so številni gostje pozdravili častna gosta trienala Aritas, akademskega slikarja Franceta Miheliča, katerega dela so postavljena na ogled v Jagodičevi galeriji in slovenskega pisatelja, humorista Žarka Petana. Njima je bila namenjena slovesnost ob domačem kruhu in rdečem vinu. »S prazno glavo se laže kima«, je eden od številnih Petanovih aforizmov, ki smo jih slišali na Brecljevem, obdani s podobami in hudomušnimi odtenki slikarja Franceta Miheliča, pri katerem si je na ljubljanski likovni akademiji likovno znanje nabiral tudi Stane Jagodič.

Festivalske prireditve so se nato nadaljevale popoldne z otvoritvijo razstave likovnih del satirikov iz tujine, v razstavišču Zdravilišča Rogaška Slatina.

Častna gosta in nagrajenca festivala: književnik Žarko Petan in slikar France Mihelič.

Poseben dogodek je bil odkritje slovenskega prangerja Homo Humanus, na Aškerčevem trgu v Šmarju. Spomenik človeku in človečnosti je odkril Ivo Bizjak, varuh človekovih pravic Republike Slovenije. Noč pred tem dogodkom so pranger oskrunili zlikovci, ki jih bo prav gotovo dosegla roka pravice!

Kajti, sporočilo Šmarčanov, tudi na večerni slovesnosti, kjer je festival pospremil na pot tudi slovenski minister za kulturo, **Sergij Pelhan,** ostaja: »Odprimo vrata – Aritas prihaja!« Pa berimo besedo z leve proti desni ali z desne proti levi!

»Smeh ustvarja žlahtne človeške odnose«, je na prireditvi dejal Rudi Bric, diektor Hermes Softlab iz Ljubljane, ki je bil generalni pokrovitelj festivala. Festival, ki je pognal korenine na Brecljevem, je dobil na Šmarskem prijazen dom in streho nad glavo tudi po zaslugi številnih drugih sponzorjev in posameznikov, ki so se strinjali z izrečeno mislijo **Jožeta Volfanda,** predsednika pripravljalnega odbora Aritasa, da je »humor drugo človekovo sonce.«

Slovenski trienale je razpisal tudi natečaj za likovno in besedno satiro in humor. Med likovniki jih je konkuriralo 40, ki so na natečaj poslali 114 del v različnih tehnikah. Medalje Aritas so prejeli: Bine Rogelj (zlato), Peter Černe (srebrno) in Celjanka Lilijana Praprotnik-Zupančič (bronasto). Priznanja, listino Aritas so prejeli: Matjaž Fucks, Vladimir Makuc in Klavdij Tutta. Posebno priznanje pa kipar Janez Boljka. Posebno nagrado Zlata strela, nagrada Boutique Nedeljskega, za najbolj aktualno karikaturo je dobil Borut Pečar, nagrado Satir, občine Šmarje pa Tone Demšar.

Za besedno satiro in humor je konkuriralo 52 literatov, s poudarkom na aforizmih. Medalje Aritas so prejeli: Janko Messner (zlato), Boris Kuralt (srebro) in Evgen Jurič (bronasto). Priznanje Aritas listino so prejeli: Franjo Frančič, Matija Logar, Jolka Milič, Žarko Petan in Meta Rainer (posthumno). Posebno nagrado Satir, nagrado občine Šmarje za epigrame in aforizme je dobil Igor Torkar. Častni nagradi Aritas pa sta pripadli slikarju Francetu Miheliču in pisatelju Žarku Petanu.

Čestitke veljajo vsem nagrajencem, organizatorjem za skrbno izvedbo festivala in žlahtni zamisli, da se pronicljiva misel, beseda ali podoba vgnezdijo med klene prijazne ljudi na Šmarskem, ki bodo znali zibati in negovati festival. V petek, 2. junija pa bodo ob 20. uri v avli Doma kulture v Šmarju še predstavili zbornik Satira Multi, v katerem 30 uglednih slovenskih intelektualcev razmišlja o našem odnosu do humorja. MATEJA PODJED

Foto: SHERPA

KOMENTIRAMO

Nov festival

Končno smo Slovenci dobili tudi festival humorja in satire. Zakaj pa ne, če ga imajo glasbeniki na vseh področjih, če imajo literati Vilenico in Štatenberg, slikarji kup kolonij in društvene razstave, ljubljanski, novomeški in beneški bienale grafike, filmarji svoj Portorož, Gorico, Benetke, Cannes in Berlin, gledališčniki svoje Borštnikovo v Mariboru, svojo komedijo v Celju in dramo v Kranju, plesalci svoje delavnice in opuse in še bi lahko našteval.

Humor je sol življenja, je preseganje samega sebe. Tega nam v zadnjem času manjka. V politiki se gremo do konca zares, v biznisu tudi, še na cesti do konca tiščimo na plin, do smrti, če je treba...

Jagodičeva ideja, da bi Slovenci, ki smo pred leti ponovno izgubili edini satirični list Pavliho, prišli do svojega festivala humorja in satire, je v njegovem mladostnem Šmarju pri Jelšah obrodila dragocen sad. Vnesla je novo duhovno razsežnost v celoten slovenski kulturni prostor, čeprav je bila zamisel v Ljubljani sprejeta dokaj medlo, v programu nacionalne televizije celo omalovažujoče (prvi prispevek z novinarske konference) in pri številnih gospodarskih subjektih – sponzorjih dokaj nezaupljivo.

Toda šmarska trma, predvsem pa vera v idejo, sta ob strokovnem znanju izvajalcev in organizatorjev postavili temelj trienalu, ki bi zmogel biti Slovencem nekakšen svetilnik v sivini preživetvene ihte. Svetilnik v tem smislu, da bi humor znali živeti tudi v vsakdanjih trenutkih in ga tvoriti ter sprejemati kot kakovost življenja, satiro pa uporabljati v smislu »con grano salis« za zdravo distanco v kritiki vsega, kar nas moti. Oboje pa uživati predvsem kot duhovno hrano in sproščujoči užitek.

Kakor so Šmarčani in vsi, ki so v petek pokazali svojo duhovno širino, opravili izpit zaupanja z odliko, so se našli posamezniki, ki so se morali z oslovo dlako podpisati na pranger, s čimer so se kar sami prostovoljno priklenili nanj. Ne glede na to, ali jih je k temu vodila objestnost, poniglava pritlehnost zavisti ali klasična slovenska maščevalnost.

Nekateri so se prangerja branili, češ da bo okrnil ugled Šmarju in kraj naredil za nove »Lembržane«. Toda v tem primeru je zmota velika: Lemberg s tem znamenjem opozarja na svojo staro slavo, zgodbe o Lembržanih so del tega, so preseganje življenja samega. In Lembržani to že znajo vnašati v svoj imidž in na najnovejši prospekt kraja so pranger ponosno povečali, a ne skrili. Šmarje pa je z novim prangerjem dobilo ob pomembnem vsebinskem sporočilu, seveda za tiste, ki so pismeni, kajti na njem je tudi veliko črk, tudi zanimiv likovni in arhitekturni objekt. Mlada občina, ki znotraj svojih novih in močno skrčenih geografskih meja išče svojo samobitnost, s prangerjem pridobiva v kulturnozgodovinskem in turističnem smislu. In še marsikaj bo morala najti, kakor je doslej že našla. Aritas je le en dokaz več, da Ljubljana ni edino središče Slovenije...

DRAGO MEDVED

ZAPISOVANJA

Nacionalni ponos in ameriški dolarji

Piše: Tadej Čater

Zakaj festivalne prireditve? Zakaj je skupina zanesenjakov letos prvič (menda gre za »tradicionalne« ambicije) organizirala sredi Ljubljane festival sodobnih odrskih umetnosti in ga naslovila Exodos? Zakaj skratka vsi ti festivali, ki kot gobe po dežju rasejo širom stare celine?

S festivali, zlasti mednarodnimi, je pač vselej tako, da si jih izmislijo tisti, ki menijo, da imajo nekaj pokazati, ki se počutijo po krivici zapostavljene, ki bi se radi tudi medijsko (če so se že kvalitativno!) dvignili iz sivega povprečja. Exodos, denimo. Festival sodobnih odrskih umetnosti, na katerem se bo ob kopici tujerodnih predstav predstavilo tudi nekaj domorodnih stvaritev. Štos pričujočega festivala je torej v tem, da se med množico tujih projektov predstavijo tudi domači. Da se slovenska sodobna odrska produkcija vmesti v sodobne evropske in svetovne trende, ki se razlivajo po tovrstnem umetniškem polju. Za razliko od kakšnega latinskoameriškega festivala, ki se na svoje domače ustvarjalce preprosto požvižga, ki skuša na svoje festivalske odre privabiti čim več zanimivih gostov z vsega sveta, ne glede na to, kakšna je domača nacionalna produkcija, kam se ta skratka vmešča oziroma, ali se sploh kam vmešča, si slovenski organizatorji prizadevajo v Slovenijo povabiti ne-slovenske zvezde zato, da bi se jim lahko priključili tudi slovenski zvezdniki. Računica je seveda preprosta; ne gre za festival, ki bi prezentiral, kar počnejo recimo južnoameriški gledališki festivali, marveč za festival, ki bi promoviral. Kar je pravzaprav taktika in strategija slehernega evropskega festivala. Tudi tistega filmskega, ki se je pričel prejšnji teden v francoskem Cannesu.

Pustimo ob strani vse tiste interese, ki jih ob festivalu v Cannesu, izraža država: turistična promocija s pomočjo filmskih in glasbenih zvezd, zanemarimo dejstvo, da gre za predstavitev nacionalnih kinematografij... Cannes je festival zaradi francoskega filma. Še več, Cannes je festival zaradi evropskega filma, ki bi rad svetu pokazal, da obstaja tudi ne-ameriški film. Hej, ali ni zanimivo ravno to; ameriški film pozna ves svet, pa čeprav Američani oziroma Hollywood še ni organiziral enega samega filmskega festivala. Jasno, ga pa ne potrebuje. Ame film promovirajo celo v C nesu. Seveda povsem neh S tem, ko forsirajo evrop kinematografijo, Francozi veda mislijo, da evropski f pomeni že tudi francoski f ko naglašujejo, kako zelo razlikuje od ameriške, poss no dolivajo vodo ravno na mlin, ki vrti kolesje amer filmske industrije. Prepro medtem, ko evropskega v nacionalne kinematogra z vsemi svojimi posebnost največkrat avtorskega zna ja, vrtijo ameriškega dola In zvezde, ki so tam zato, dolarji nenehno pritekajo.

Seveda je med sodobno sko umetnostjo in, recimo mu, sodobno umetnostjo p na, ogromna razlika. Ne merljiva razlika. Pa vend Exodos se za razliko od C nesa s svojo domačo produ jo skuša vključiti v sveto trende, Exodos kolaborira stim, kar ta svet trenutno boljšega premore. Brez kršnih nacionalnih zadri in precej pogumno. Canne kolaborira le s tistimi, k počutijo ogrožene, ki fru rani menijo, da bi si us ameriškega filma zaslužil di evropska filmska indust Žal pa so dejstva popoln drugačna. Medtem, ko nek ri obladujejo festivale, si d lastijo svet. In Exodos je, seveda ne bo sesul sam vas ob svojem rojstvu, že v s konceptualni uokvirjeno zasnovi, na najboljši da... hja, da ne postane šen kot filmski festival v C nesu.

TEDNIKOVA Petica IZID 26. MA

Znova bo zvenela pesem

Celje v znamenju 21. mednarodnega mladinskega pevskega festivala

Festival mladinske pesmi bo iz dvorane Narodnega doma, kjer se bo začel danes, 25. maja s slavnostnim koncertom, bo s svojim utripom in spremnimi prireditvami odmeval tudi izven dvorane: po mestnih ulicah, na prizoriščih, kjer se bodo odvijale spremne prireditve in v srcih mladih in njihovih pevodovij. Nagnil se bo, kot mu je v svojem uvodniku na pot napisal letošnji predsednik festivala dr. Maks Tajnikar, minister za gospodarske dejavnosti v vladi republike Slovenije in slavnostni govornik na nocojšnji otvoritvi, v »novo obdobje v zgodovini celjskih mladinskih festivalov«.

Letošnji festival bo slavil torej 21, po vseh mednarodnih zakonih polnoletnih let, pa vendar želi ostati mladostno razigran, mlad, prijateljski, na drugi strani pa izkušen, z novimi organizacijskimi zamislimi, temelječ na tradiciji in uspehih minulih let.

Mladinsko zborovsko petje ima v Celju tradicijo, mesto kot organizator s podporo Republike in številnih sponzorjev, brez katerih ga ne bi bilo, pa je tako tudi v Evropi znano kot mesto »ptic pevk.« Zato ni naključje, da se tudi kot razpoznavni znak festivala pojavlja pisana ptica pevka, ki se je vrasla v srca mladih, oblikoval pa jo je Jože Domjan. »Pojte znova to pesem!« je ob slovesu na množičnem koncertu v Mestnem parku na jubilejnem, 20. festivalu, dejal predsednik države Milan Kučan.

Pesem, kot poslanico mladosti, miru in prijateljstva bo zvečer ob osmih v Narodnem domu poslal v svet Mladinski pevski zbor RTV Slovenije, dirigent bo Matevž Fabijan. Tekmovanje otroških zborov, ta kategorija je letošnja novost festivala, pa se bo začelo v petek popoldne ob petih. Nastopilo bo pet slovenskih otroških zborov. Ob osmih bo občinstvo, pa seveda tudi strokovna žirija, prisluhnilo dekliškim zborom, sobota bo v znamenju mešanih mladinskih zborov. Večer tega dne je rezerviran za najboljše zbore in podelitev priznanj in nag Razglasil jih bo predsednik glasbene rije profesor Edvard Goršič, ki bo dirigent množičnega zbora v Mestn parku. Med novostmi letošnjega festi velja omeniti predvsem glas občinstv bo z glasovalnimi lističi imelo prilož izbrati najboljši zbor na vsakem tek valnem koncertu. Zato si organiz Zavod za kulturne prireditve Celje v dvorani čimveč poslušalcev vseh st sti. Vstopnice za posamezni koncert na voljo uro pred koncertom.

Množični nedeljski koncert v Mestn parku je tudi že po tradiciji pravi p nik mladinskega zborovskega petj praznik za srce in dušo Celjanov, ki tudi to nedeljo prišli v mestni park. S datelj Lojze Lebič bo kot slavnostni vornik nagovoril tisočglavi zbor.

Zborovsko petje, ki so mu pred napovedovali krizno obdobje, je v nem cvetju, zlasti v vzhodnih deželah koder je vseh 11 zborov. Domačih je Naj ta številka prinese srečo vsem u žencem 21. mednarodnega mladins festivala, prav tako organizato osrednjih in spremnih prireditev!

Da bomo lahko ponovili besede: »P znova to pesem, drobne ptice!«

MATEJA POD

Dragotine v mestni galeriji

Podjetnik Franc Riemer zasebno zbirko na ogled postavi

Splet naključij, nagnjenost o podjetništva, ki se zlasti novejšem času odlično pove- je in nadgrajuje z umetnost- , so minuli četrtek pripeljali egovor z lastnikom bogate birke umetniških del svetov- h slikarjev, Francem Ri- merjem iz Slovenskih Konjic županom občine Janezom zbecem, do podpisa pogodbe odprtju mestne galerije Slovenskih Konjicah.

Dogodek je bil odmeven, ne mo v mestu pod Konjiško ro, ampak tudi v širši slo- enski javnosti. Kdo je mož, ki seduje takšne umetniške agotine in del katerih je po- avljen zdaj pred oči naroda stroke?

Franc Riemer je podjetnik gradbenimi stroji in ne skri- , da se je začelo njegovo zbi- teljstvo pred petimi leti in še bolj slučajno. »Bil pa sem dno poln idej, že od malih ng«, je povedal na novinarski nferenci, ki jo je pripravilo edništvo konjiških Novic.

Tako sta si, podjetnik in žu- an, kot mož možu, stisnila roki in dala besedo in obljubo. Franc Riemer je dobil za nedoločen čas v najem in upravljanje dvesto kvadratnih metrov na novo urejenih galerijskih prostorov v obnovljeni 850 let stari hiši starega mestnega jedra. Mesto je dobilo mestno galerijo, na katero je lahko ponosno. Na stenah visijo slike starih likovnih mojstrov, v dveh prostorih je razstavljeno staro pohištvo, prav tako iz Riemerjeve zasebne zbirke, ki bo bržčas še burila duhove javnosti.

»Najbolj mi je pri srcu avtoportret Ivane Kobilce«, pravi zbiralec, ki priznava, da je zgolj velik ljubitelj umetnosti, ne strokovnjak, vendar je oceno del, ki jih poseduje, prepustil stroki. Tako si je sliko, z naslovom Marija, ki prinaša srečo in izhaja iz Vincijeve slikarske šole, ogledal ugledni strokovnjak dražbene hiše Sotheby's Julian Stock. Ocenil je, da je žensko na sliki skoraj gotovo narisal mojster Leonardo da Vinci sam, ozadje pa je delo njegovih učencev.

Riemer je v novi mestni galeriji iz domače zbirke postavil na ogled še okoli sto del znamenitih slikarjev. Tako se bo obiskovalec galerije, poslej se bodo Konjice upravičeno lahko ob turističnih znamenitostih postavljele še s kulturnimi, srečal še s slikarji Rembrandtove šole, z dvema slikama Van Dycka, Chagala, Rodina, Harlamova ... pa domačih slikarjev. »Te še posebej cenim«, pravi Franc Riemer, ko gledalca popelje od Kobilce do Jakopiča in drugih.

Lastnik slik in najemnik galerije pa bo te lepe prostore, kot pravi, rade volje odstopil tudi morebitnim drugim razstavam slovenskih slikarjev.

MATEJA PODJED

Kravate Nataše Čagalj

Nataša Čagalj, ki se je mednarodni vnosti predstavila lani na Smirnoff fe- ivalu in je temelje svoje mednarodne riere postavila pred dnevi, ko je bila prejeta na elitno londonsko šolo za metnost in oblikovanje (Central St. artin School of Art and Design), kjer oddelku modnega oblikovanja sprej- ejo le šest študentov letno, uspešen štu- j na tej šoli pa odpira vsa modna vrata svetu, tokrat v celjskem Pop teatru zstavlja kravate, ki jih odlikujejo iz- mno oblikovanje, različni materiali in odatki ter ročno delo.

Ker je razstava prodajna, imajo Celja- do 31. maja priložnost, da za zmeren nar kupijo unikatni izdelek bodoče ednarodne zvezde.

Med tem organizatorji poizvedujejo za pridipravi, ki so dan po otvoritvi uspe- odtujiti tri kravate. Za njimi bodo po adni dolžnosti poizvedovali še drugi, estni kronisti pa se bodo veselo muzali b dejstvu, da so organizatorji razpisali enarno nagrado za informacijo, ki bi jih peljala do izginulih kravat.

B. V., Foto: SHERPA

Pojo naj ljudje

Letni koncert Mešanega komornega pevskega zbora

Mešani komorni pevski zbor Celje je minuli petek priredil svoj 12. letni celovečerni koncert. Tradicija je že, da pevci pod vodstvom svojega uspešnega zborovodje Pavla Bukovca vsako leto v maju predstavijo sadove svojega dela. V dvorani Narodnega doma v Celju so pod geslom Pojo naj ljudje, pevci nanizali vrsto novih skladb.

Prisrčno šegavi nagovor zborovskega moderatorja Mihe Macurja je vzpostavil pri občinstvu naklonjeno pozornost. V prvem delu koncerta so se zvrstile predvsem tuje skladbe ter dve domači: Lebičeva Luba vigred in Ježev Kovač.

Po odmoru je tajnik ZKO Celje Štefan Žvižej izročil tenoristu Bertiju Korošču državno priznanje ZKOS za uspešno dolgoletno delo v kulturi in srebrno plaketo ZKO Celje, zborovodji Pavlu Bukovcu pa Gallusovo listino za dolgoletno in uspešnp razvijanje ljubiteljske glasbene dejavnosti.

V nadaljevanju koncerta je zbor zapel vrsto slovenskih narodnih pesmi in priljubljeni tuji Dremlje mi se, dremlje in Dvanajst razbojnikov. Solisti so bili Vida Bukovac, Berti Korošec, Janko Mirnik, Marjan Petan, Vlasta Plavčak, Štefka Pobirk in Tanja Zilli. Zbor je koncert zaključil s 4. pesmijo Odhodnica svatov vokalne suita Ziljska ohcet v priredbi Sama Vremščaka.

LEANDER LITERA

Uspešno končan 3. Opus 1

V nedeljo zvečer se je v Slovenskem ljudskem gledališču končalo tretje državno tekmovanje mladih plesnih ustvarjalcev. In že tretje leto zapored so ostale vse glavne nagrade v plesnem Celju.

V mlajši kategoriji 9 do 12 let je po oceni strokovne žirije dosegla prvo mesto plesalka Maja Kalafatič iz Plesnega foruma Celje. Drugo mesto je zasedla Brina Vidmar z oddelka za izrazni ples SGBŠ Ljubljana, tretje pa Alja Kapun iz celjskega Plesnega foruma.

V starejši kategoriji 13 do 20 let je bil prvi Marko Peperko iz Plesnega foruma Celje, drugi sta bili Aleksandra Vučkovič in Anja Rebek, obe iz Plesnega teatra Igen Studia za ples Celje, tretji pa Tina in Mojca Majcen iz istega teatra.

Občinstvo je za najboljši ples izbralo dve koreografiji Plesnega teatra Igen Studia za ples Celje, in sicer »Spomin na Lepo Vido« Aleksandre Vučkovič in »Tako« Tine in Mojce Majcen.

Plesalci so si zaslužili šolanje v poletni plesni šoli in plesne kolonije v Piranu ter več praktičnih daril. Opus 1 je bil odlično obiskan in zelo dobro organizacijsko izpeljan.

RADIO 95,1 CELJE

PRIREDITVE

GLEDALIŠČE

V Slovenskem ljudskem gledališču v Celju bodo v okviru predstav Oderpododrom, danes, v četrtek ob 11. uri, za Abonma Srednje frizerske, tekstilne in strojne šole I v Celju, uprizorili Hočevarjevo predstavo Smejči. V petek ob 11. uri bodo najprej za Abonma Srednje frizerske, tekstilne in strojne šole II v Celju, ob 17. uri pa še za 1. abonma Gimnazije Celje, uprizorili Shakespearovo predstavo Beneški trgovec. V soboto pa bodo isto predstavo ob 17. uri, uprizorili še za abonma sobota popoldan in izven. V ponedeljek ob 11. uri za abonma Čebelica 1, v torek ob 10.uri za abonma Čebelica 3 ter ob 17. uri za Gimnazijo Ravne, pa bodo uprizorili predstavo Sluga dveh gospodov.

KONCERTI

V koncertni dvorani Glasbene šole v Celju bo danes ob 19. uri, koncert harmonikarskega orkestra Glasbene šole Celje, ki ga vodi dirigentka Marija Zavšek.

V Glasbeni šoli v Velenju bo jutri, v petek 26. maja ob 19. uri, absolventski klavirski recital dijakinje Jerneje Grebenšek.

V Kulturnem centru Laško bo drevi ob 19.30, koncert pevskega zbora Cetis iz Celja, ki ga vodi Pavle Bukovac.

V Kristalni dvorani Zdravilišča Rogaška Slatina bo v sredo, 30. maja ob 20.30, koncert mladinskega pihalnega orkestra Glasbene šole Celje, ki ga vodi Jure Krajnc.

V cerkvi Sv. Martina v Velenju bo v soboto ob 19. uri, koncertna maša z Mešanim pevskim zborom Sancta familia iz Nizozemske, ki ga vodi Tone Kropivšek, na orglah pa bo zbor spremljala Katja Kovač.

V dvorani Zdraviliškega doma na Dobrni bo jutri, v petek ob 19.30, koncert Orkestra Akord, ki ga vodi Matjaž Brežnik.

RAZSTAVE

V hotelu Dobrna razstavlja slike slikar Zlatko Prah.

V galeriji Radeče papir si lahko ogledate dela akademskega slikarja Nemesa Istvana.

V razstavišču Gorenje servisa v Velenju razstavlja do 17. junija svoja dela akademski slikar Albin Polajnar.

V galeriji Mozaik v Gosposki 3 v Celju bo do 3. junija na ogled razstava akademskega slikarja Darka Slavca.

V Baziliki Marijinega obiskanja v Petrovčah bo do 4. junija na ogled razstava slikarja Norberta Grčarja z naslovom Onstran nas.

V Savinovem likovnem salonu v Žalcu so do konca maja podaljšali razstavo akademskega kiparja Ferenca Kiralyja.

V razstavnem salonu Alposa v Šentjurju bo do 9. junija na ogled razstava ob 650. letnici trga Planine z naslovom Planina nekoč in danes.

V knjižnici in galeriji Velenje je na ogled razstava fotografij Luciana Kleva.

V Laškem dvorcu je do konca maja vsak dan med 10. in 12. ter med 16. in 18. uro, odprta razstava likovnih del umetnikov iz Pliezhausna v Nemčiji.

V knjižnici v Šentjurju bodo do 15. junija na ogled dela Anice Žula, ki predstavlja svilo in barvo.

V Pokrajinskem muzeju v Celju je odprta razstava Meščanstvo v provinci, iz življenja celjskega meščanstva v 19. stoletju.

V avli kulturnega doma v Gornjem Gradu si lahko ogledate razstavo slik akademskega slikarja Andreja Pavliča.

V Galeriji sodobne umetnosti v Celju je odprta razstava Generacija 82, dela trinajstih umetnikov, ki jih veže leto diplome na Akademiji za likovno umetnost v Ljubljani.

V pop Teatru v Celju si lahko ogledate razstavo fotografij Jasmine Vidmar.

V Osrednji knjižnici v Celju je odprta razstava Gimnazija skozi čas, avtorja Branka Lesjaka.

V Muzeju novejše zgodovine v Celju je odprta mednarodna likovna delavnica 1995 z naslovom Znaki na prtih. Poleg tega sta na ogled tudi dve stalni razstavi in sicer Razvoj mesta Celja v letih 1945-1980 in Slovenska zobozdravstvena zbirka. V otroškem muzeju pa je na ogled razstava Herman Lisjak spoznava denar, vzporedno s to razstavo, pa potekajo tudi občasne delavnice, ki jih vodi Mihela Jezernik.

V avli hotela Dobrna bodo do konca maja na ogled likovna dela Zlatka Praha, profesorja likovne pedagogike iz Slovenskih Konjic.

V podjetju Interlaro finance v Celju do konca maja razstavlja dela v tempera tehniki Dragica Fajs.

V boutiqu Steklar so na ogled dela Karoline Fajs.

V Muzeju grafičnih umetnosti v Rogaški Slatini bo do 8. julija na ogled razstava ob 10-letnici Muzeja, kjer so skozi stare grafične liste predstavljena orodja, s katerimi so mojstri nekoč gravirali, predstavljeni pa so tudi originali nekaterih velikih mojstrov grafike.

KINO

Union od 25. do 31.5. ob 17., 19. in 21. uri ameriški film I.Q.; **Mali Union** od 25. do 31.5. ob 20. uri ameriški film Vse, kar si želiš; **Metropol** od 25. do 28.5. ob 18. uri ameriški film Izbruh, ob 20.30 avstralski film Priscilla – kraljica puščave, od 29. 5. dalje pa ob 18. in 20.30 uri avstralski film Priscilla – kraljica puščave.(Kinopodjetje Celje si pridržuje pravico do spremembe programa).

Kino Rogaška Slatina 26. in 27.5. bodo ob 18. in 20.15 uri, vrteli ameriški triller Izbruh, v nedeljo 28. maja, pa bodo ta film vrteli ob 18.uri.

Kino Žalec 26.5. ob 18. in 20. uri ter 28.5. ob 18. uri ameriški film Nori profesor, 27.5. ob 21. uri ter 28.5. ob 20. uri pa ameriški film Nell.

Kino Dobrna 27. ob 19. uri in 28.5. ob 17.uri ameriški film Kviz.

OSTALO

Na Teharjah bo v soboto ob 17. uri prireditev z naslovom Pozdrav prazniku, kjer bo nastopila tudi godba na pihala z mažoretkami KUD Ljubečna, recital pa bodo izvedli člani amaterskega gledališča Teharje.

O blagrih Atomskih Toplic

Dr. Lojze Medved med Portorožem in Obsoteljem

NAŠI ZDRAVNIKI

Dr. Lojze Medved je tri desetletja skrbel za zdravstvo v portoroških termah, pred sedmimi leti pa je začel v Atomskih Toplicah. Specialist fizikalne medicine in rehabilitacije, balneolog in akupunkturolog, predstojnik zdravstvenega oddelka, piše na njegovi vizitki. Širši javnosti je znan tudi po poljudnih člankih v različnih časopisih in revijah ter po radijskem nastopanju na osrednjem radiu ter na lokalnih postajah.

V ordinaciji visi njegov portret, delo Božidarja Jakca, ki ga je naslikal pred dobrim desetletjem. Dr. Lojze Medved je zdravil tudi druge znane slovenske umetnike, pa tudi nekateri politki, na primer Franc Leskovšek-Luka ter Miha Marinko, so cenili njegovo znanje. Med znanimi Slovenci, svojimi pacienti, omenja tudi uglednega zeliščarja, patra Simona Ašiča iz cistercijanskega samostana v Stični. Dr. Medved izhaja prav iz Stične, z Dolenjskega, kjer je v letih med drugo svetovno vojno ministriral duhovnikoma, pisatelju Ksaverju Mešku ter Jakobu Sokliču, ki so ju nacisti pregnali s Štajerskega. Doma pri Medvedovih so imeli veliko kmetijo, zato so jim po vojni zemljo odvzeli. Lojze je dobil pečat sina kmeta »kulaka«, med študijem pa je bil prikrajšan za različne ugodnosti. Preživljal se je z instrukcijami, se spominja povojnih let, študijskega časa.

Po diplomi so ga z dekretom poslali v takratno cono B, na Koprsko, kjer je dvanajst let delal kot pediater, po specializaciji na področju fizikalne medicine ter rehabilitacije pa je prevzel vodstvo portoroških term. Tam so zdravili s pomočjo talasoterapije, z dobrinami morja – s slanico, z morskim blatom, masažo, oblogami, s solarno terapijo... Začenjal je tako rekoč iz nič. Pred sedmimi leti se je odločil, zaradi družinskih razlogov, za delo v Atomskih Toplicah, kjer je medicinsko dejavnost precej razširil.

V ordinaciji dr. Lojzeta Medveda visi njegov portret, delo Božidarja Jakca.

Pionir akupunkture

V Atomskih Toplicah delata trenutno dva specialista, imajo pa še dva zunanja sodelavca. V glavnem se srečujejo z bolniki z revmatskimi težavami, s tegobami starostne dobe ter nenalezljivimi kožnimi boleznimi.

Potem ko je prišel v priljubljeno obsoteljsko zdravilišče dr. Medved, so začeli še z zdravljenjem managerskih bolezni in to s kitajsko ter lasersko akupunkturo in glasbeno svetlobno terapijo. Danes zdravijo z najrazličnejšimi sredstvi, vse od e-vitaminskih oblog za revmatike do medicinske bioenergije. Kljub vedno večji konkurenci domačih in tujih zdravilišč, so Atomske Toplice odlično obiskane. V novem hotelskem prizidku bodobno prakso. Tako kot je bil pred 32. leti prvi slovenski zdravnik, ki je začel z zdravljenjem z akupunkturo. Marsikdo iz zdravniških krogov je takrat hudo dvomil v starodavno kitajsko medicino, čas pa je vendarle dal prav dr. Medvedu. Na Kitajskem je dobil predlani, po štirih tečajih, diplomo C. »To je najvišja stopnja, ki jo lahko doseže tuj zdravnik,« ne skriva ponosa. »Tudi ta medicina ne ozdravi, le lajša,« poudarja.

Njegov delavnik v Atomskih Toplicah se začenja ob 7. uri. Ko se prepriča, ali so vsi na svojih delovnih mestih, odpre vrata ordinacije, vrstijo pa se tudi stiki z upravo ter marketingom, z računovodstvom, direktorjem, poskrbi za vizito, svetuje fizioterapevtom in maserjem, se posvetuje z zdravniki... Polovico delovnega časa mora nameniti za administrativne zadeve, zaradi številnih sprememb v zdravstvu pa se je, kot pravi, spremenil v garača. Kljub vsemu ostaja izredno vitalen. Pred dnevi, ko sem ga obiskal, se je po najinem pogovoru odpravil še na večerno predavanje za goste Atomskih Toplic, ki jim je predaval o bolečini ter njenem lajšanju.

Zdravilišče Atomske Toplice doživlja velik razvoj tudi po zaslugi dr. Medveda, ki se prav tako udeležuje nastopov na turističnih sejmih. Povsod poudarja bogastvo bližnje obsoteljske, kozjanske pokrajine, brez vsakega tovarniškega dimnika, odlično podnebje ter edinstveno termalno vodo v Sloveniji. Vodo z močnim antibiotičnim ter antimikrobnim učinkom, za katero so strokovnjaki kliničnega centra ter inštituta Jožefa Štefana ugotovili marsikaj ugodnega. Dr. Lojze Medved zato poudarja, da bakterije v tej vodi poginjajo po treh urah, glivice pa že po četrt ure. »Sestavni del zdravljenja v Atomskih Toplicah je tudi športna dejavnost, od sprehodov po lepi okolici do plavanja in kolesarjanja.«

Predebeli Slovenci

Zdravilišče ob Sotli je zaradi svojih prednosti vse bolj priljubljeno. Kopališke terme so postale premajhne že kmalu potem, ko so jih postavili, gradijo pa tudi hotelski prizidek. Letos so prišli celo prvi ruski gosti, strokovnjaki z naftnih polj, zato je dr. Medvedu prišla prav ruščina iz gimnazije.

Z ljudmi z evropskega severa, s Skandinavci, se je veliko srečeval že v Portorožu, kjer so posamezniki pretiravali z doma močno omejenim uživanjem alkohola. Če je kakšen gost na portoroški cesti povsem obnemogel, so mu seveda pomagali v hotelsko sobo. Dr. Medved je potoval tudi v severne države, kjer je Islandcem, kot prvi tujec, predaval o akupunkturi.

Ali živijo Slovenci dovolj zdravo? »Ne, tudi v prehrani ne,« ugotavlja vedno znova. Preveč je industrijske prehrane, na primer kemično hranjenih farmskih piščancev. Dnevni bioritem je pogosto podrt, ljudje uživajo neredno prehrano. Kot pediater se je pred leti srečeval s številnimi podhranjenimi otroci, danes pa je velika večina ljudi predebelih. Prevelika teža je seveda povezana z zvišanim krvnim pritiskom, celo s psihičnim kompleksom. Predebeli nato začnejo s prestrogimi dietami, kar povzroči stres. S stresom pa se pojavljajo tudi nespečnost, težave z želodcem, nevroze ali celo depresije, ugotavlja obsoteljski zdravnik.

Dr. Lojze Medved živi v Rogšaki Slatini, njegovi hčeri pa sta v Porotorožu. V prostem času poskrbi zase s sprehodi v naravo, rad tudi planinari. Tako ga je mogoče srečati med rednim obiskovanjem Boča. V obsoteljski pokrajini se dobro počuti, okolje je bolj naravno kot v Portorožu, pravi.

BRANE JERANKO

Nova centrala na Podplatu

V Podplatu je že montirana nova digitalna telefonska centrala. Nov optolinijski sistem je vključen na pred kratkim položeni optični telekomunikacijski kabel, v okviru slatinskega vozlišča. Halkom, Telekomov izvajalec del, gradi novo telefonsko omrežje v KS Kostrivnica, Kristan vrh, Mestinje ter Sladka Gora.

Nova digitalna telefonska centrala, ki obsega 72[illegible] telefonskih priključkov, bo v celoti nadomestila staro, analogno centralo, ki s svojimi 200 priključki že dolgo ni zadoščala. Prvih 220 telefonskih naročnikov bo lahko telefoniralo s pomočjo nove telefonske centrale še maja. Delo je bilo financirano z lastnimi sredstvi Telekoma, krediti uporabnikov, namenskimi sredstvi države za demografsko ogrožene kraje ter z investicijskim kreditom banke. Tega je najel Telekom, pri odplačilu pa del obrestne mere subvencionira domača občina.

BRANKA BIZJAK

Pogorela hiša bo kmalu spet vseljiva

Februarja je v majhni vasici, v Borku nad Zrečami, zaradi napake v električni napeljavi pogorelo ostrešje stanovanjske hiše zakoncev Angele in Ludvika Samca. Ker je ogenj popolnoma uničil notranjost hiše, je Območna organizacija Rdečega križa Slovenske Konjice sprožila humanitarno akcijo zbiranja denarne pomoči in gradbenega materiala za obnovo stanovanja. Tako so zbrali 159 tisoč tolarjev prispevkov raznih darovalcev, posamezna podjetja, zreška občina ter bližnji sosedje pa so prispevali pomoč v gradbenem materialu in lesu. Po dobrih dveh mesecih ve in ostrešje, dokončno vseljiva pa bo hiša predvidoma do konca avgusta.

B. F.

Konjičani se pripravljajo na tekme

Po večletnih prizadevanjih članov Aerokluba Slovenske Konjice za postavitev letalskega hangarja, so v klubu po besedah predsednika Petra Ravnaka prepričani, da bodo tudi dolgo pričakovani hangar do letošnjega poletja vendarle postavili.

Sicer pa so svoje aktivnosti člani usmerjali predvsem v priprave za tekmovanja in pripravo letal. Onovili in z novimi napisi so opremili jadralno letalo, ki je zaenkrat spravljeno v Mariboru. Pripravljajo pa se tudi na organizacijo mednarodnega prvenstva v Slovenskih Konjicah.

Letos bodo tekmovali v okviru ekip, katerih sponzorstva so prevzele posamezne organizacije. Tako bosta za ekipo Unisoft nastopala **Peter Ravnak in Matija Gorjup**, za ekipo Wravor **Ljubo Pliberšek in Aleš Ledinek** ter za ekipo Le[illegible] **Branko Rek in Rudi Velne**[illegible] Prvo tekmo za državni pok[illegible] so izpustili, kar pa bodo p[illegible] skušali nadoknaditi že ta p[illegible]tek na mednarodni tekmi [illegible] relaciji Slovenj Gradec-Velkovec. Zadnji vikend v maju [illegible] bodo udeležili državnega p[illegible]venstva v Mariboru, nato pa [illegible] državnega prvenstva v acr[illegible]rallyju na Ptuju. 10. junija [illegible]čaka odprto državno prve[illegible]stvo v Zagrebu, nato pa še te[illegible]mi v Konjicah in Celju.

Člane Aerokluba Slovensk[illegible] Konjice bo letos prvič obiskal kamp jadralnih in motorn[illegible] pilotov iz Nemčije. Pri njih b[illegible] do med 3. in 11. junijem. Š[illegible]stega avgusta – do takrat naj[illegible] na njihovem letališču že s[illegible] hangar – pa bodo konjiški [illegible]talci organizirali letalski m[illegible]ting.

B.[illegible]

Tekmujejo za najlepši kraj

Turistična zveza Slovenije pripravlja od maja do oktobra veliko akcijo, posvečeno urejanju in varstvu narave, pod geslom Moja dežela – lepa, urejena in čista. Tekmovanju slovenskih krajev, ki se bodo pomerili na področju turizma, se bo pridružilo tudi Velenje.

V mestni občini je velenjska turistična patrola v marcu že opravila natančen ogled mesta in okolice, pri tem pa odkrila in zabeležila kar 56 črnih točk. Še ta mesec si bodo kraj ponovno ogledali, nato pa z rezultati in novo oceno stanja seznanili vse, ki so odgovorni za okolje in bi lahko po svojih močeh prispevali k večji urejenosti mesta. V akcijo, ki jo bodo vodila turistična društva, so pritegnili tudi mestno občino, podjetje za urejanje voda in prostora, svete krajevnih skupnosti, svete stanovalcev, upravljalce stanovanjskih zgradb, osnovne šole, Center srednjih šol Velenje, razna društva in številna podjetja. Letošnja akcija Turistične zveze Slovenije ima prav poseben pomen, saj se bo odvijala v evropskem letu varovanja narave.

KL

Prospekt šmarske občine

Šmarski svet je kakor biser v školjki, piše v uvodu 16-stranskega prospekta nove občine Šmarje pri Jelšah. Bogat prospekt je izšel pred dnevi, pred prireditvijo Aritas, ter predstavlja izjemno naravno, umetnostno in etnološko bogastvo Šmarja, Sladke Gore, Sv. Štefana, Tinskega nad Zibiko, Kristan vrha ter Šentvida pri Grobelnem, krajevnih skupnosti nove občine.

V prospektu hkrati opozarjajo na znamenite osebnosti šmarskega kraja, na svojo, prvo slovensko lokalno radijsko postajo ter na predvojno letalo, delo graščakovega sina. Šmarje se predstavlja tudi kot upravno ter gospodarsko s[illegible]dišče, z vinogradništvom, ki j[illegible] najpomembnejša kmetijs[illegible] panoga, pa opozarjajo na ra[illegible]voj kmečkega turizma na Ti[illegible]skem ter na prihodnje načr[illegible] Prospekt, ki ga je izdala šma[illegible]ska občina, pripravilo pa ce[illegible]sko podjetje Perfekta, je obl[illegible]koval Drago Medved. V nje[illegible] se pojavljajo fotografije So[illegible] Kamplet-Rotar, Draga Me[illegible]veda ter Foto Drago iz Ljub[illegible]ljane, posebnost pa so stari[illegible]ske fotografije domačina Sla[illegible]ka Ciglenečkega. Prospekt [illegible] izdali v nakladi 3500 izvod[illegible] v slovenščini, 100 pa so jih [illegible]tisnili v nemščini.

[illegible]

Združitveno gibanje v Celju

Združitveno gibanje oziroma Združitvena cerkev, ki jo je ustanovil Sun Myung Moon, ki se je rodil leta 1920 v korejski kmečki družini, zdaj deluje tudi v Celju. Minuli petek je bilo v Pionirskem domu v Celju predavanje z naslovom Bog kot realnost in vrednost življenja. Predaval je Martin Herbst iz Danske, ki je med drugim poučeval filozofijo na univerzi v Pragi.

Ko je bila Koreja ob koncu druge svetovne vojne končno osvobojena, se je častiti Moon, ki je bil med študijem na japonski univerzi zaprt kot član korejskega gibanja za neodvisnost, vrnil v svojo domovino. Postal je znan podeželski pridigar. Leta 1946 je bil mladi duhovnik zaprt in mučen skoraj do smrti. Kasneje je bil zaprt tudi v severnokorejsko taborišče sovjetskega tipa. Osvobojen je bil ravno v noči, predno je bil na vrsti za usmrtitev. Leta 1954 je Moon v Seulu ustanovil Sveto duhovno združenje za zedinjenje svetovnega krščanstva, znano pod imenom Združitvena cerkev. Čez tri leta so bile cerkve ustanovljene v tridesetih korejskih mestih, potem je prvi misijonar odšel na Japonsko in nato v Ameriko. Od tam pa seveda v Evropo in po celem svetu. Tako imamo danes to združenje tudi pri nas, začelo se je v Ljubljani, širilo v Maribor, od februarja pa je tudi v Celju. Vseh članov je okrog devetdeset.

In kaj je bistvo njihovega nauka? »Naš nauk poudarja družino kot osnovo dobre družbe in ker je dobrih družin zelo malo, je družba slaba. Dokazano je, da problemi človeštva izvirajo ravno iz slabe družine, saj je družina osnovna celica družbe. Naša teorija se ravno v tem precej razlikuje od krščanske, ki daje poudarek posamezniku. Pa ni tako. Nauk pripelje posameznika do tega, da spozna samega sebe. Velik pomen pa dajemo porokam, ki naj bi bile večne. V svetu smo prisotni v različnih aspektih življenja, ne le v sklopu verskega delovanja. Organiziramo številna predavanja, sodelujemo v humanitarnih akcijah in še mnogo stvari počnemo,« pravi **Silvo Šardi**, predstavnik združitvenega gibanja v Celju.

D.S.

Na Ponikvi pri Grobelnem so se spet srečali najboljši mladi tehniki.

Najboljši mladi tehniki

V osnovni šoli na Ponikvi pri Grobelnem so v soboto pripravili regijsko tekmovanje mladih tehnikov, pred tem pa so se s čolni pomerili v celjskem Golovcu, z aviomodeli in raketoplani pa v Levcu. Na Ponikvi so za začetek postavili razstavo s področij varstva okolja, energije ter fotografije.

Znano je, da so na Ponikvi v preteklih letih pripravili že kar najrazličnejših tehničnih tekmovanj, ponkovski učenci in so drugod dosegali visoke uvrstitve. Na sobotnem tekmovanju se je zbralo 181 učencev ter 32 mentorjev iz celjske regije. Na sobotnem tekmovanju so za lesni izdelek najvišje ocenili Klemena Volavška iz Šmarjega Grada, za razstavni oddelek učence OŠ Mozirje, za predmet iz učenčeve izmače delavnice pa Aleša Mihuto iz Dobja. Z jadralnim modelom letala se je najboljše izkazal Aleš Volf iz celjske OŠ Lava, z raketoplanom Robert Vrečer iz hudinjske OŠ, z avtomobilčkom na električni pogon Jože Borovšak iz Šmarja pri Jelšah, s konstrukcijo s področja elektrotehnike pa Jernej Gorišek iz Celja.

Nalogo s področja elektrotehnike sta najboljše zagovarjali Tjaša Centrih ter Alenka Goter iz Štor, s področja strojništva Urška Vrečko ter Simon Bele iz Štor, za tradicionalno tehnologijo je dobil največ točk Roman Novak iz Dobja ter za Legodacto Franci Hriberšek, z Ljubnega.

Ekološko nalogo sta najboljše zagovarjali Preboldčanki Tina Zelenc in Katarina Lobnikar, pri oblikovanju ter tehničnih postopkih sta se najvišje uvrstila Klemen Vodišek in Damjan Leskošek iz Dobja, v spuščanju raket Andi Lisec s Ponikve pri Grobelnem, z izdelavo ter spuščanjem zmaja Rok Dimec s Ponikve, s sestavljanjem robotov Celjana Dušan Cvahte ter Mitja Jurkovnik, z uporabljanjem računalniških programov pa Tomaž Završnik iz Prebolda.

Pri nalogi iz elektronike je pokazal največ znanja Peter Rajh s Polzele, pri konstrukcijah z elektronsko zbirko Matej Senica iz Petrovč, pri spoznavanju proizvodnega procesa in sestavljanju s Fischer tehniko Tomi Laptoš iz Žalca, na tekmovanju s čolni pa je bil najboljši Peter Sinkovič iz Bistrice ob Sotli. Pri predstavljanju novih učil so na ponkovskem tekmovanju sodelovali tudi učitelji, pri čemer so najboljše ocenili Borisa Srdoča, učitelja tehnične vzgoje iz Šmarja pri Jelšah.

Najboljši iz celjske regije bodo lahko sodelovali na državnem tekmovanju, ki bo prihodnji mesec v Murski Soboti.

B. J.
Foto: E. M.

Srečanje bodočih strojnikov

V petek, 19. maja, je bilo na Srednji tehniški šoli v Celju srečanje predstavnikov srednjih strojnih šol Slovenije. Državnega srečanja v organizaciji STŠ so se udeležili mladi strojniki, ki so že prej dosegli dobre rezultate na regijskih tekmovanjih.

Ob glavnem delu prireditve, ki je bila na STŠ, so bile nekatere discipline tudi na Srednji frizerski, tekstilni strojni in prometni šoli v Celju ter na Srednji strojni šoli v Štorah. V okviru srečanja je bil na Srednji tehniški šoli tudi aktiv ravnateljev srednjih strojnih šol Slovenije.

Sicer pa so se tekmovalci v okviru petkovega srečanja pomerili v naslednjih disciplinah: CNC tehnologija, matematika, mehanika, regulacije in krmilja, avtomehanika, elektro varjenje, ključavničarstvo, orodjarstvo, plamensko varjenje ter strugarstvo. Poleg tega so bodoči strojniki srečanje izkoristili tudi za srečanje športnikov v malem nogmetu, odbojki in šahu.

Po besedah ravnateljice STŠ **Marije Marovt**, je v okviru tekmovanja pozitivno predvsem, da so bile posamezne regije zastopane enakovredno, kar je bilo opazno tudi ob razglasitvi rezultatov in podelitvi priznanj najboljšim.

Srečanje se je zaključilo s kulturnim programom, poročilom centralne strokovne komisije, z razglasitvijo rezultatov in podelitvijo diplom, priznanj in nagrad. Kot spremljevalno dejavnost ob srečanju predstavnikov strojnih šol Slovenije, so organizatorji v knjižnici STŠ odprli tudi razstavo zlatarskih izdelkov, ki so jih oblikovali dijaki zlatarske smeri te šole, ter organizirali ogled specializiranih učilnic na STŠ v Celju.

Glavni sponzorji srečanja strojnih šol Slovenije so bili Plinarna Celje, Alpos Šentjur, Emo-orodja in naprave, Zavarovalnica Triglav, STŠ Celje ter Varstroj.

N.–M. SEDLAR

Paša za oči

Pod mentorskim vodstvom svojih učiteljev so učenci Srednje frizerske, tekstilne, strojne in prometne šole Celje minuli četrtek pripravili izredno zanimivo in privlačno modno revijo.

Obiskovalci so dodobra napolnili veliko dvorano celjskega Narodnega doma in z zanimanjem spremljali predstavitev šestih vsebinsko zaokroženih oblačilnih sklopov. Vsa predstavljena oblačila in nakit so izdelale učenke tekstilnih delavnic, za oblikovanje pričesk nastopajočih manekenk in manekenov so poskrbele učenke 3. letnika frizerskega programa, oboje seveda pod skrbnim vodstvom učiteljev praktičnega pouka. Šoli pa so na pomoč pri organizaciji privlačne modne revije priskočila številna podjetja s širšega celjskega območja.

IS, Foto: EDI MASNEC

Bolnišnična olimpijada za otroke

Prejšnji petek je bila v prostorih celjske poliklinike prva bolnišnična olimpijada, ki so jo za male bolnike, ki spomladanske dni preživljajo v bolnišnici, v sodelovanju z zdravstvenimi delavci pripravili delavci I. osnovne šole iz Celja.

Kot je povedala **Alenka Laptoš**, učiteljica s I. OŠ, ki vodi tudi šolo v bolnišnici, je glavni namen tako olimpijade kot tudi vseh podobnih prireditev, ki so organizirane v okviru bolnišnične šole, da bi bili otroci, ki so v bolnišnici, deležni čim več zabave in sprostitve.

Po besedah Laptoševe je prireditev zelo dobro uspela, v posebej pohvalen je bil odziv občinstva in zdravstvenih delavcev, saj je bila dvorana, v kateri so se v šestih disciplinah pomerile štiri ekipe, nabito polna, pa tudi kar tresla se je od navijanja in ploskanja občinstva. Ob ekipi bolnikov otroškega oddelka celjske bolnišnice (pediatrija) in bolnikov iz otroškega oddelka kirurških strok, sta se na olimpijadi pomerili še zdravniška ekipa (člani le-te so bili zdravniki obeh oddelkov) in pa ekipa delavcev I. osnovne šole, kar se je izkazalo kot dobra zamisel, saj so otroci »svoje« zdravnike in učitelje tako spoznali tudi z druge, športne in zabavne strani.

Prireditev, na kateri so za dobro razpoloženje skrbeli člani glasbene skupine 12. nasprotje, je odlično povezoval **dr. Jože Robida**, k vzdušju pa so pripomogli tudi profesionalni športniki – državni mladinski nogometni reprezentant Nenad Ulaga ter znana rokometaša Tomaž Jeršič in Rolando Pušnik, ki so mladim olimpijcem iz bolnišnice podelili nagrade in priznanja.

Kot je povedala Laptoševa, je bil glavni namen prireditve omogočiti otrokom prijetnejše bivanje v bolnšnici, cilj organizatorjev pa je, da bi znali tudi v celjski regiji prisluhniti željam in potrebam otrok, ki jim vsaka prireditev oziroma vsaka pozornost ali novost, ki spremeni bolnišnični vsakdan, pomeni zelo veliko.

Ob prvi bolnišnični olimpijadi so pomagali: Društvo prijateljev mladine Celje, Kovinotehna, Izletnik Celje, Grafika Gracer, Vrtnarstvo Celje, trgovina Košara Hudinja, trgovina Barve in laki Polak Celje, NT&RC ter Coca Cola Žalec.

Organizatorji se bodo trudili, da bi olimpijada – ob vseh ostalih prireditvah, ki jih pripravljajo za male bolnike – postala tradicionalna, za kar si – tako kot za odlično zastavljeno in organizirano petkovo prireditev – zaslužijo vso pohvalo. Z željo, da bodo prihodnje leto ob organizaciji prireditve naleteli na večjo podporo in odmev sponzorjev ter javnosti.

N.–M. SEDLAR
Foto: SHERPA

Ena od disciplin, v kateri so se pomerili mali olimpijci – bolniki, je bila tudi presipavanje riža iz skodelic v steklenico. Kdo bo prvi in komu se roke najmanj tresejo?

Princ in Kekec

V organizaciji Občinske zveze prijateljev mladine Celje so se minuli teden v mestu ob Savinji zvrstile številne prireditve tradicionalnih Kekčevih dnevov. Otrokom pa so zaključno prireditev pripravili v petek v osnovni šoli Frana Roša, kjer so se Kekcu in njegovim prijateljem z uspešno predstavo Malega princa predstavili še člani šolskega gledališkega krožka.

IS, Foto: SHERPA

Osnovnošolski raziskovalci

V letošnjem šolskem letu so osnovnošolci celjske, štorske in vojniške občine pripravili preko 60 raziskovalnih nalog iz 11 različnih področij. Predstavitev svojega raziskovalnega dela pred člani strokovnih komisij pa so pripravili včeraj popoldne v prostorih IV. osnovne šole Celje. IS

Center za varstvo in delo Golovec Celje,

Od 26. junija do 17. julija letos se bosta 2 varovanca centra udeležila specialne olimpiade v New Havnu v Združenih državah Amerike.

Specialna olimpiada je organizirana po modelu standardnih olimpijskih iger, pomeni pa višek športne in rekreativne dejavnosti za populacijo odraslih ljudi z motnjami v telesnem in duševnem razvoju.

Organizator slovenskega olimpijskega gibanja bo Centru za varstvo in delo Golovec delno kril stroške udeležbe na olimpiadi, del stroškov pa morajo pokriti v zavodu. Zbrati morajo 400 tisoč tolarjev.

Kot proračunski porabnik morajo v zavodu denar za udeležbo svojih varovancev na olimpiadi zagotoviti sami, zato prosijo vse, ki bi lahko prispevali denar, naj ga nakažejo na žiro račun

50700-603-31039.

Pomagajmo prizadetim!

Dejavni upokojenci

V celjskem Društvu upokojencev Karel Destovnik-Kajuh, ki združuje okoli 700 članov, pripravljajo od 29. maja do 3. junija aktivnosti, s katerimi bodo obeležili teden starejšega občana.

Na klepet ob kosilu bodo povabili 65 starostnikov, okoli 30 pa jih bodo obiskali v domačem okolju, domovih za ostarele in bolnišnicah. V tem tednu bodo organizirali tudi razne športne prireditve, denimo turnir v kegljanju, balinanju, streljanju z zračno puško in šahovski turnir. Tudi sicer so člani omenjenega društva na športnem področju zelo aktivni, saj so v petih letih, odkar je pričelo društvo delovati z desetimi ustanovnimi člani, osvojili kar 25 pokalov.

KL

Skrivna bitja iz gozda

Savinjsko gozdarsko društvo je v sodelovanju z Zavodom za gozdove Nazarje in Zavodom za kulturo Mozirje ob Tednu gozdov pripravilo razstavo »Skrivna bitja iz gozda«, ki so jo v mozirski galeriji odprli prejšnji petek.

Razstavljena so literarna in likovna dela osnovnošolcev, del razstave pa je posvečen dokumentarni naravoslovni fotografiji **Jožeta Svetličiča,** ki je svoje življenje posvetil odkrivanju redkih, ranljivih in ogroženih živalskih vrst Zgornje Savinjske doline. Vsaka fotografija, razstavljenih je 36, ponuja svojo zgodbo. Ravno ti utrinki iz zakladnice narave pa naj bi bili vsem, ki bodo razstavo obiskali, v spodbudo, da se tudi oni odpravijo ven, na polje, ob vode, v gozd, da vstopijo v svet doživetij, v svet skrivnih bitij. Po svoje so občutili naravo tudi osnovnošolci, ki so v likovnih in literarnih delih vnovič presenetili z ustvarjalno domišljijo. Otroci so pokazali, da čutijo naravo in znajo odkrivati njene skrivnosti, poslušati in opazovati nenavadna bitja. S pomočjo fantazije jih znajo tudi nadvse izvirno narisati.

Obenem naj bi razstava pričala o delu in dosežkih gozdarjev, ki se ukvarjajo z opazovanjem in raziskovanjem živalskega sveta. Tako je skupina Skoviki pri Savinjskem gozdarskem društvu poskrbela za prikaz problematike redkih in ogroženih živalskih vrst na nazarskem gozdnogospodarskem območju. Morda najvažnejše sporočilo razstave Skrivna bitja iz gozda pa bi bilo to, da je ohranjena narava okrog nas stalen vir novih izkušenj in navdihov, zaradi tega pa je naša dolžnost, da jo spoštujemo in po svojih močeh ohranjamo.

KL

Prva konjiška likovna kolonija

Prve konjiške likovne kolonije so se poleg petih domačih likovnih umetnikov, Milana Lamovca-Didija, Sama Oniča, Zlatka Praha, Francija Skerbineka in Arpada Šalamona udeležili tudi Dušan Amanović iz Celja, Jure Cihlar iz Portoroža, Erna Ferjanič-Fric iz Rogaške Slatine, Marjan Jelenc iz Maribora, Jože Kotar iz Novega mesta, Silvester Plotajs-Sicoe iz Ljubljane, Vojko Pogačar iz Maribora, Božidar Ščurek ter Milan Todič iz Celja.

Likovniki so delali tri dni. V tem času so nastala likovna dela, ki prikazujejo predvsem Konjice z okolico. Seveda je vsak umetnik pristopil k delu na njemu svojstven način. Zato so bila tudi dela, ki so bila razstavljena v hotelu Dravinja raznovrstna in zato za gledalce nadvse zanimiva. Na razstavi je potekala tudi prva javna dražba likovnih del v Konjicah.

Tako umetnikom kakor prirediteljem pa velja tudi vsa pohvala za zamisel, da k ustvarjanju pritegnejo tudi mlade likovnike konjiških osnovnih šol. Le-tem so namenili petek dopoldan, ko naj bi učenci slikali motive svojega kraja pod mentorstvom slikarjev, udeležencev kolonije. Žal je tokrat dobro načrtovano akcijo pokvaril dež.

Ob velikem odzivu umetnikov, zanimanju krajanov in nenazadnje ob izdatni pomoči sponzorjev, brez katerih akcije ne bi bilo mogoče izpeljati, obstaja realno pričakovanje, da bo zamisel o likovni koloniji živela dalje in se v bienalni obliki realizirala tudi v prihodnje. Temelji so postavljeni.

J. H.

Predsednik Ribiške zveze Slovenije podeljuje plaketo Ivan Franketa Venceslavu Bauerju, ki je bil predsednik RD Šempeter vrsto let.

40 let šempeterske ribiške družine

Osrednja slovesnost ob praznovanju 40-letnice Ribiške družine Šempeter je bila v soboto pri ribiškem domu Presarje. Zbrali so se številni gostje sosednjih ribiških družin, člani RD Šempeter in RD Ptuj, in podpisali listino o pobratenju med družinama.

Slavnostni govornik je bil **Borut Jerše,** predsednik Ribiške zveze Slovenije. Po pozdravnih besedah je med drugim dejal: »Mislim, da je prav zdaj tisti trenutek, ki je za slovenske ribiče zelo pomemben. Ravno v tem obdobju smo priče številnim odločilnim trenutkom za slovensko ribištvo. Smo tik pred sprejemom zakona o društvih, smo pred sprejemom zakona o vodah, na začetku priprav zakona o sladkovodnem ribištvu, vendar moram reči, da sem optimist in sem prepričan, da bomo te prelomne trenutke uspešno prebrodili in nadaljevali tradicijo slovenskega ribištva, ki smo jo začeli pred 106. leti na Slovenskem. Gojenje medsebojnih odnosov, odprtost, sodelovanje, pomoč tistim, ki so te pomoči potrebni, tako med druzinami kot znotraj druži je lahko garancija, da bo ribiških družin, ki so dan v Sloveniji, združenih v 9 p dročnih zvez uspešno in plod no živelo tudi v naprej.«

V nadaljevanju so podeli odlikovanja RZ Slovenije stopnje. Prejeli so jih: To Privošnik, Alojz Uranka Ivan Zupanc, Miha Hočevar Ivan Žohar, Alojz Žgank; pl kete RZS Marjan Juteršek Franc Šuler, Drago Vreča Štefan Bednjačič, Edi Pete nel, Čedo Lončar; plaketo Iv na Franketa pa je prejel Ve ceslav Bauer.

Odlikovanja RZ Sloveni III. stopnje je prejelo 25 člano RD Šempeter, II. stopnje p šest.

Že dopoldne so pripravili n ribniku Presarje tekmovanj v lovu rib s plovcem za mem rial Alojza Agreža. Zmagal Zvone Vincek, ki je ulov 5,780 kg rib, drugi Bran Vrečar 4,420, (oba RD Celj tretji Franc Trbuc 4,000 k s Ptuja, četrti Roman Ramš 3,900 kg (RD Šempeter), pe Franjo Bogadi 3,480 kg (No tednik), itd. TONE TAVČA

Hugolina na Kozjanskem

V Lesičnem so se v soboto številne ekipe pomerile v računalniških igrah. Sodelovalo je 17 ekip s širšega področja Kozjanskega, pridružila pa se jim je tudi ekipa Celjanov. Na tekmovanju, ki so ga pripravili Mladi krščanski demokrati občine Kozje, so tekmovali v računalniškem veleslalomu, tridimenzionalnem tetrisu ter Hugovi igri drvarja in pilota.

Na prireditvi z naslovom Kdo bo rešil Hugolino na Kozjanskem? so zmagali Celjani, na drugo mesto se je uvrstila ekipa Bistrice ob Sotli, tretja pa je bila iz Podčetrtka. Nagradili so tudi najmlajšo ekipo Lesičnega ter iz Gubnega, ki jo je bodrilo največ navijačev. Med posamezniki je bil v veleslalomu najboljši Elvis Žlender iz ekipe Polančanov, v tetrisu je bila brez prave konkurence Jerneja Kocman iz Lesičnega, Huga pa je najuspešneje združil s Hugolino Klemen Ogrizek, iz Rogaške Slatine.

Prireditev so popestrili z nastopom plesalcev Leonide ter Zorana Perčiča, po tekmovanju pa je za dobro voljo skrbela skupina Magic.

O bolečinah v križu in nogah

V Domu Svobode Zidani Most bo v nedeljo, 28. maja ob 9.30 uri, predavanje o Zdravstvenih težavah v križu in nogah, o katerih bo predavala dr. Nuša Konec-Jurečič iz Zdravstvenega doma Laško.

Predavanje je namenjeno vsem krajanom in članom Rdečega križa, ki se soočajo s tovrstnimi težavami, dobrodošla pa so tudi vprašanja.

MM

Ročna dela na ogled

Upokojenke iz Griž se ob četrtkih že deveto leto zbirajo v prostorih doma upokojencev v ročnodelskem krožku, ponavadi pa v maju pripravijo razstavo svojih malih umetnin. Ob letošnji razstavi so pripravile tudi izdelke za srečolov, razne druge nagrade pa zbrale pri svojih prijateljih in znancih. Izkupiček od srečolova bodo namenile za opravljanje svojih dejavnosti.

SLAVA ŠALAMON

Pomoč pri nakupu opreme

Osnovni šoli Šmartno Velenje je pri nakupu nekatere nove specialne opreme, namenjene invalidnim in motenim otrokom, priskočilo na pomoč podjetje Vid, v katerem se ukvarjajo z organizacijo dobrodelnih akcij po vsej Sloveniji. Tokrat so osnovni šoli podarili specialno opremo v vrednosti 5000 mark, izročili jim jo bodo ravno danes, 25. maja. Na osnovni šoli Šmartno si že najmanj osem let prizadevajo, da bi ljudje dojeli, kako nesmiselno se je prepirati o tem, kdo je dolžan preskrbeti opremo za invalidne in motene otroke. Neizpodbitno je, da ti otroci potrebujejo posebno opremo tako doma kot tudi v oddelkih, kjer preživijo tudi več kot osem ur dnevno. Opremo torej morajo imeti, pri nakupu le-te pa je dobrodošla prav vsaka pomoč.

KL

O čisto vsakdanjih rečeh

Kulturni center Ivana Napotnika Velenje pripravlja danes, 25. maja, ob 20. uri v velenjski knjižnici pogovor z dr. Metko Klevišar, onkologinjo, utemeljiteljico slovenskega Karitasa, pisateljico »Čisto vsakdanjih stvari« in drugouvrščeno med kandidatkami za Slovenko leta 1994.

KL

Razstava in predstavitev knjige

Ob 40-letnici Ribiške družine Šempeter, ki ima več kot 500 članov, so v sodelovanju z Zavodom za kulturo Žalec pripravili razstavo z naslovom Ribištvo v Spodnji Savinjski dolini, ki je do 26. maja odprta v Občinski matični knjižnici v Žalcu.

Ob otvoritvi razstave so predstavili knjigo Ribogojstvo, ki je prva te vrste v Sloveniji, napisal pa jo je dr. Borisa Skalin iz Žalca. O knjigi se je z avtorjem pogovarjal dr. Jože Ocvirk, direktor Zavoda za ribištvo v Ljubljani.

Knjiga je nastala na osnovi bogatih izkušenj in na osnovi strokovnih ter znanstvenih prizadevanj avtorja. Knjiga nam ponuja celostni odnos med ribo, kot vodnim prebivalcem, naravo in človekom, ki hoče ribe gojiti. Ponuja nam znanje, ki ga lahko uporabim pri gojenju hladnovodnih toplovodnih rib. Obravnav tehnologijo gojenja rib, nara ne možnosti, tehnične rešitv odnos do narave in človeka, vse to počne. Omeniti velja, je ta tematika povezana s p zadevanji športnih ribič družine Šempeter, saj je avt knjige tudi avtor ideje in pr jekta ribnika Presarje, kjer iz smetišča v opuščeni gr moznici nastal lep ribiški o jekt. Na enak način in pobu je nastal ribnik v Vrbju p Žalcu, kjer je bilo 13 ha veli smetišče, danes pa je ribn s proizvodnjo rib in prijet okolico. Tudi ribnik v Mozir je nastal iz smetišča, na osno projekta dr. Borisa Skalin

Na sliki: dr. Jože Ocvirk in a tor knjige dr. Boris Skal (desno) med pogovorom.

T. TAVČA

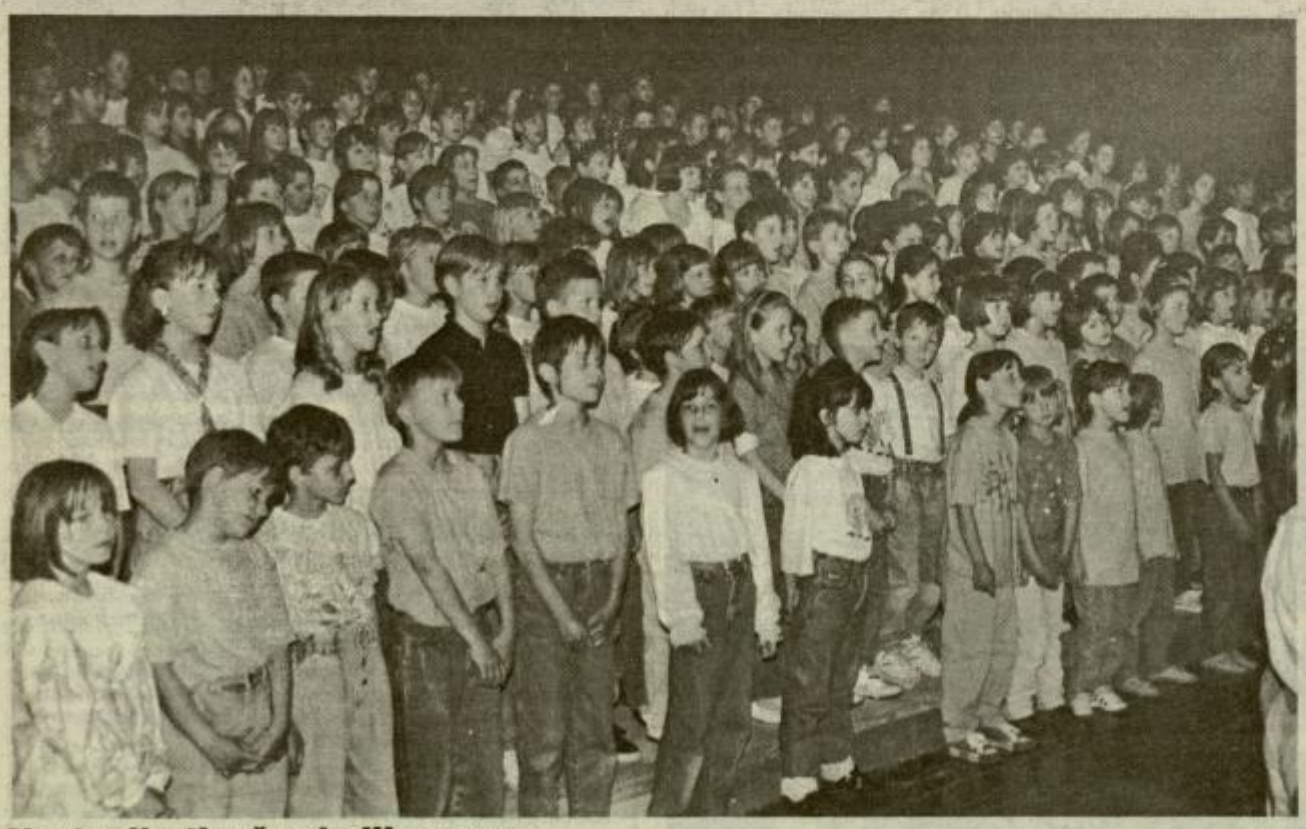

Nastopilo tisoč mladih pevcev

Konec minulega tedna sta bili v žalski občini kar dve večji pevski prireditvi. Prvo so pripravili v okviru dnevov odprtih vrat Osnovne šole Žalec. Naslovili so jo Slovenska ljudska pesem in ples. Nastopilo je pet zborov in folklorna skupina. Druga prireditev je bila Pesem v maju. Nastopili so otroški in mladinski pevski zbori osnovnih šol občine Žalec. Mladinski pevski zbori so zapeli kantato Radovana Gobca Naše trate, otroški pevski zbori pa so družno zapeli sedem pesmi.

Na obeh prireditvah je skupaj nastopilo kakih tisoč mladih pevcev, obe prireditvi pa sta bili tudi dobro obiskani.

T. TAVČAR

Galicija ni več kar je bila

Stanko Verdel rad pripoveduje o nekdanjem življenju na Galiciji in je ponosen na njen razvoj

PRI ZVESTIH NAROČNIKIH

»Večkrat se spominjam, kako so včasih ljudje dobesedno bežali iz naše krajevne skupnosti. Leta 1970 je bilo kar petinpetdeset domačij brez naslednika, vsi otroci so odšli od tod, čeprav jih je bilo pri hiši tudi po pet ali šest. Zakaj tako? Ker ni bilo tukaj ničesar, ne ceste, ne vode, ne elektrike, avtobus ni vozil, skratka nič ni bilo. Še zdravnik ni mogel priti do hiše in če je kdo zbolel, so ga morali nositi do tam, kamor je rešilni avto še lahko pripeljal. Hudo je bilo, zato je bilo potrebno nekaj storiti,« pripoveduje Stanko Verdel.

Osemnajst let je bil predsednik krajevne skupnosti. »Lahko trdim, da sem za ta kraj veliko naredil. Odločili smo se, da bomo zgradili cesto in v treh letih je bila cesta Galicija-Pirešica res gotova. Ljudje so imeli voljo in z udarniškim delom smo prišli do nje, ker je bila povezava z dolino nujna. Ljudje najprej sploh niso verjeli, da bo cesta res asfaltirana in da bo nekega dne tu še avtobus vozil. Moram priznati, da je bilo odprtje te ceste zame srečen trenutek, pravzaprav najsrečnejši. Ves teden nisem nič jedel, lakote pa sploh čutil nisem,« opisuje Stanko Verdel in dodaja, da je bilo ljudem v Hramšah vedno težko kaj narediti, ker so bili vsi sosedje skregani med sabo in so vedno. V tistih časih so poskrbeli tudi za bližnji kamnolom in s pomočjo občine rešili problem pitne vode. Napeljali so še elektriko in tako je bilo vse pripravljeno za normalno življenje.

In kako je na Galiciji danes? Ljudje se vračajo, okoliške vasi so spet postale zanimive, tako da je tam tudi veliko vikendov. Tam, kjer včasih ljudje še travnikov niso hoteli kositi. Stanko pravi, da bi moral biti vaški svet tudi zdaj bolj aktiven in narediti razvojne programe za

naprej. Škoda je, da nimajo svojega svetnika v žalski vladi. Zanimati bi se morali za denarna sredstva, ki so po njegovem mnenju neustrezno razporejena.

Stanko Verdel izhaja iz kmečke družine iz Zavrha. Štiri otroke je bilo včasih kar težko preživeti, zato so morali doma trdo delati. Leta 1962 se je poročil in dva dni pred poroko, ko je bilo že vse pripravljeno, je moral na vojaške vaje. Mislil je, da se bo lahko dogovoril, da na vaje ne bi šel, a mu ni uspelo. Poroka je morala počakati.

Veliko stvari rad počne, ampak televizije pa ne gleda rad, saj se politične stranke ves čas samo prepirajo, pa nič v korist ljudi. Pravi, da medtem rajši petkrat prebere Novi tednik. »Novi tednik je moj zvesti spremljevalec, ki je iz leta v leto boljši. Ne bi ga zamenjal za noben drug časopis. Zanj sem se odločil sprva samo zaradi naslovne fotografije, ki mi je bila tako všeč, čeprav se sploh ne spominjam, kaj je bilo na njej. Ni mi žal, saj sem z njim zelo zadovoljen. Brati ga začnem na zadnji strani, vedno najprej pogledam, kaj pravijo v stranki šaljivcev, potem pa vse ostalo. Nestrpno pričakujem križanko in vse ostale zanimivosti, ki mi jih časopis daje. V zadnjem letu so se neverjetno izboljšale in razširile gospodarske teme. Morda v časopisu manjkajo samo kakšni koristni kmetijski in ekološki nasveti,« pravi Stanko Verdel, ki je naš naročnik že 35 let. Precej se zavzema za ekologijo, saj pravi, da je čisto okolje osnova za življenje. Zelo ga móti, da se ljudje tega ne zavedajo. To podkrepi s primerom umetnih gnojil, ki jih nekateri potem, ko jim rok trajanja že poteče ali ko jih ne potrebujejo več, odvržejo v potoke. Strupe pojedo ribe, ribe ljudje in tako dobimo vse strupe nazaj. Tudi zaradi tega je Stanko Verdel vključen v društvo za varstvo okolja. Večkrat ljudi opozarja na nepravilnosti, a mu potem zamerijo, čeprav ne misli nič slabega.

DAMJANA SEME

Planina se predstavlja

Na Planini, v šentjurski občini, se letos spominjajo 650-letnice domačega trga. Osrednja prireditev bo 13. avgusta, spomin na preteklost ter sedanjost pa so najprej obudili v domači šoli. Razstavo planinskih učencev so pretekli teden postavili še v občinskem središču, v razstavnem salonu podjetja Alpos.

Učenci so se dalj časa pripravljali z raziskovanjem zgodovine celotne KS Planina, izvora posameznih krajevnih imen ter hišnih imen, ugotavljali so število prebivalcev, opuščenih hiš, gospodarske zmogljivosti kraja... Razstavo so najprej prikazali na Planini, kjer je naletela na ugoden odmev, nato pa so jo še približali Šentjurčanom, občinskemu središču. Otvoritev, v preteklem tednu, je bila razmeroma slabo obiskana, čeprav so jo prilagodili zanimanju najširšega kroga ljudi. Učenci so na prireditvi povedali o svojem raziskovanju ter predstavili svoj, prepogosto pozabljeni kraj. Na razstavi ponazarjajo s svojimi kiparskimi izdelki tudi kmečka opravila, pa turistične spominke po zamislih učencev ter risbe, ki predstavljajo KS Planina.

BJ

Brez strahu v Nerezine

Čeprav so v zadnjem času razmere na Hrvaškem nekoliko bolj zaostrene, bo večina doslej prijavljenih otrok iz Laškega vendarle letovala v Nerezinah.

Počitnice na Malem Lošinju je odpovedala le peščica staršev predšolskih otrok, prosta mesta pa bodo lahko zasedli nekateri od tistih osnovnošolcev, ki bi sicer zaradi preštevilnih prijav za junijsko letovanje na morju morali ostati doma.

Kot je povedala Pavla Lapornik iz laške občinske uprave, je po besedah upravnika počitniškega doma v Nerezinah vse pripravljeno za prihod otrok, ki bodo na otoku zagotovo lahko uživali brezskrbne počitnice.

JI

O Pravi Rogaški

V Rogaški Slatini pripravljajo slovesno predstavitev knjige Prava Rogaška, dela mlajšega domačega zgodovinarja Dušana Mlacovića. Uradna predstavitev znanstvenopoljudnega dela bo 26. maja, ob 19. uri, v Kristalni dvorani Zdraviliškega doma. Po predstavitvi bo koncert komornega orkestra Windstrings iz Zagreba, pod vodstvom Alana Bjelinskega.

BJ

Obletnica koronarnega kluba

V četrtek, 1. junija 1995 ob 17. uri bo v veliki dvorani Narodnega doma v Celju vseslovensko srečanje koronarnih klubov. Proslava bo ob deseti obletnici koronarnega kluba Celje, slavnostni govornik bo profesor dr. Josip Turk, v kulturnem programu pa bodo nastopili dijaki Srednje tehniške šole iz Celja. Po proslavi bo na ogled razstava o delu koronarnega kluba in predstavitev ter pokušina varovalnih živil priznanih proizvajalcev.

D.S.

Dan celjskega zobozdravstva

Društvo zobozdravstvenih delavcev Celje je v petek, 19. maja organiziralo prvi dan celjskega zobozdravstva, ki so ga poimenovali Cedens.

V dvorani kina Union so pripravili številna str okovna predavanja domačih specialistov iz vsake posamezne veje stomatologije, gostili pa so tudi specialista za protetiko iz Ljubljane, profesor doktor Asenada Funduka. Po besedah doktorja Igorja Kosa, predsednika celjskega društva zobozdravstvenih delavcev, so se organizacije seminarja lotili z namenom, da bi predstavili najnovejše dosežke na področju zobozdravstva in prikazali domače stomatološko znanje.

Župan mestne občine Celje, Jože Zimšek, je v uvodu poudaril velik ugled celjskega zobozdravstva v Sloveniji in priznanost celjskih stomatologov. Dodal je še, da so takšna strokovna srečanja nujna za izmenjavo delovnih izkušenj in za ohranitev doseženega ugleda. Podpredsednik slovenskega društva zobozdravstvenih delavcev, primarij doktor Franc Štolfa pa je v svojem predavanju z naslovom Zobozdravstvo na Celjskem včeraj in danes povedal, da za zobozdravstveno varstvo v celjski regiji danes skrbi 97 ekip, od tega 33 v zobozdravstvu predšolskih, šolskih otrok in mladine. Dodal je še, da Društvo zobozdravstvenih delavcev Celje organizira vsako leto tudi tradicionalno družabno srečanje Polona, poleg tega pa najzaslužnejšim podeli priznanje po doktorju Antonu Schwabu. V avli kina Union so si udeleženci seminarja, ki so prejeli peto številko zobozdravstvenega občasnika Radiks, lahko ogledali tudi razstavo slovenskih proizvajalcev in prodajalcev opreme in materiala v stomatologiji. Po seminarju so si strokovnjaki v Muzeju novejše zgodovine v Celju ogledali še stalno zgodovinsko zbirko zobozdravstvenih instrumentov, na katero so celjski stomatologi še posebno ponosni.

SM

Poglejte, kaj znamo!

Minuli petek so otroci konjiških vrtcev na ploščadi pred Kulturnim domom in v njem pokazali staršem in številnim drugim obiskovalcem, kaj vse so se naučili v različnih krožkih. Pritegnili so tako pevski zbori kot ritmične in športne skupine, navdušila pa je tudi razstava v avli Kulturnega doma, kjer je med izdelki, risbami, fotografijami, videoposnetki in projekti ročnodelskega, naravoslovnega, pravljičnega in likovnega krožka še posebej izstopala predstavitev dela turistično raziskovalnega krožka.

MBP

Tekmovanje gasilcev

Prostovoljno gasilsko društvo Teharje je minulo soboto pripravilo tradicionalno tekmovanje gasilcev veteranov, kjer se je pomerilo 24 moških in sedem ženskih ekip. Pri moških je zmagala ekipa Mežice, druga je bila ekipa Šinkov Turn, tretja pa ekipa Šalek. Pri ženskah je zmagala ekipa Šalek, druga je bila ekipa Mengeš in tretja ekipa Šmartno ob Paki.

Prvo veteransko tekmovanje na Teharjah je bilo na pobudo pokojnega Štefana Krumpaka že leta 1968, in je bilo prvo takšno tekmovanje v Sloveniji. Tekmovalci so se pomerili v disciplinah »hitro oblačenje« in »raznoternosti«. Tako zastavljena oblika tekmovanja se je izkazala kot uspešna in priljubljena. Tekmovanja za gasilce veterane so postala tradicionalna in so vsako leto na Teharjah, v Oplotnici, Matkah, Bevčah, Smokuču, Dekanih, Mengšu in Šaleku. Zanimivo je tudi vsakoletno takmovanje s starimi ročnimi črpalkami in motornimi brizgalnami v Šoštanju. Sprejeli so pravilnik o gasilskih veteranih, ki predpisuje starost tekmovalca v ekipi (najmanj petdeset let), in Teharčani se lahko pohvalijo s prvimi in tretjimi mesti na republiških oziroma državnih tekmovanjih.

D.S.

Najlepši filmi

Na naslovnici Tednikovega **TV vodiča** sta bila igralec Bekim Fehmiu in igralka Olivera Vučo, prizor pa iz filma Zbiralci perja. V poštev za žreb je tokrat prispelo le 21 kuponov.

Izžrebali smo Matejo PRIMOŽIČ iz Cankarjeve 13 v Celju, ki jo prosimo, da se čim prej oglasi v našem oglasnem oddelku, kjer jo čaka sodček laškega piva; v oglasni oddelek, kjer bosta prejela torbo NT&RC, pa naj se oglasita tudi Boštjan ZORE iz Brodarjeve 22 v Celju in Majda TAŠNER iz Iršičeve 6 v Celju.

Vljudno prosimo, da se izžrebanca po torbo oglasita v naš oglasni oddelek!

Kupone z rešitvami tokratne uganke pošljite do 30. maja.

Najlepši filmi

Na priloženi kupon vpišite naslov filma, iz katerega je prizor na naslovnici Tednikovega **TV vodiča** in ime in priimek vsaj enega igralca na sliki.

Kupone z rešitvami pošljite na naslov NT&RC, Prešernova 19, 63000 Celje, do torka, **30. maja.** Z žrebom bomo med reševace, ki bodo uganko pravilno rešili, izžrebali tri nagrade (sodček laškega piva, kapo in majico NT&RC).

KUPON

Na naslovnici Tednikovega **TV vodiča** je prizor iz filma:

____

Igralec na sliki je:

____

Ime in priimek ter naslov:

____

Brez gola deset ur in pol

Nogometaši Uniorja prepričljivo dobili prvenstvo MNZ Celje — Odlična obramba adut za kvalifikacije za vstop v tretjo ligo

V Murski Soboti je bila včeraj povratna finalna tekma nogometnega pokala med Muro in Publikumom, s prvenstvom pa so že končali v celjski podzvezi. Naslov je z rekordnim naskokom osvojil Unior, ki je v dvajsetih tekmah oddal samo pet točk; Zrečani so izgubili z Laškim (0:1), remizirali s Kovinarjem (0:0), Vranskim (1:1) in Krškim (2:2), njihova razlika v golih je 44:5, gola pa niso dobili kar 697 minut.

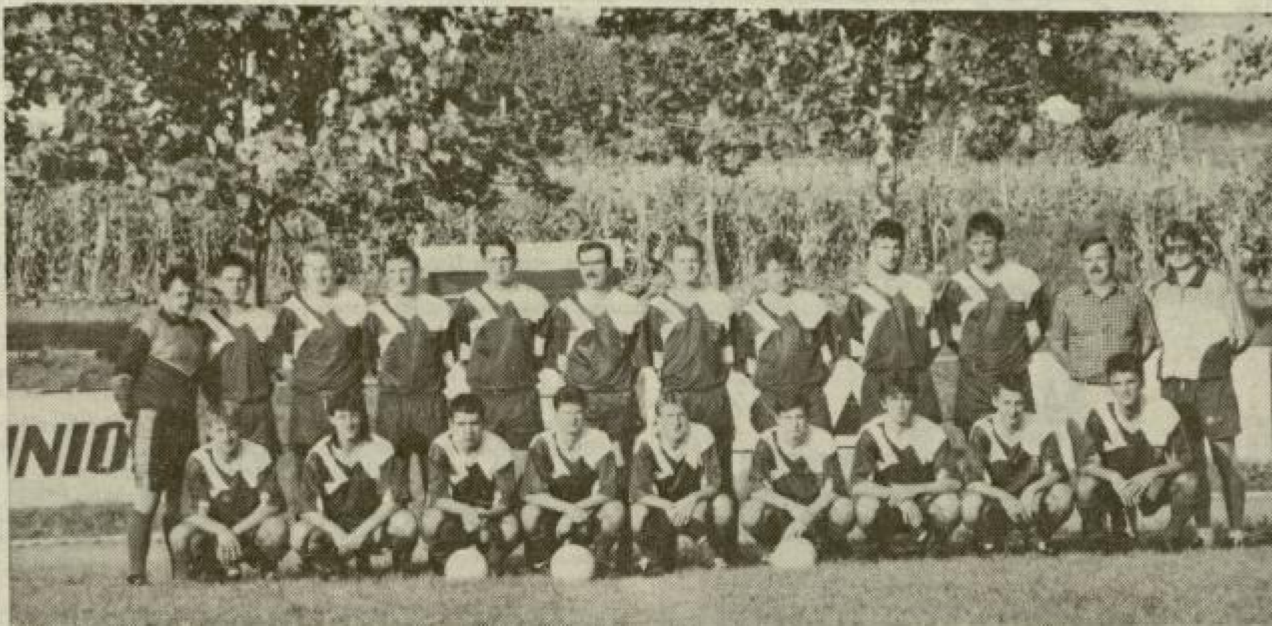

Zrečani so z naslovom podzveznega prvaka dosegli največji klubski uspeh.

Naslov podzveznega prvaka je največji uspeh zreškega kluba, ki je bil prvič ustanovljen leta 1958. Po razpadu na začetku sedemdesetih so bili pred desetletjem pokusi oživitve z igranjem v občinski ligi, dokončno pa je bil klub formiran leta 1992. V prvi sezoni je bil Unior v čudnih okoliščinah in tolmačenjih rumenih kartonov tretji, lani so bili podprvaki, letos pa so si zanesljivo zagotovili nastop v kvalifikacijah za popolnitev tretje ligevzhod, ki se bodo začele 14. junija.

»Primanjkuje nam močnih tekem, zato bomo do kvalifikacij trikrat igrali z drugoligaškimi klubi. Tim Laško in spomladi Krško so bili v podzvezni ligi edini enakovredni tekmeci, v boju za napredovanje pa bo veliko odvisno od sreče pri žrebu in borbenosti, saj bosta le dve prosti mesti,« pravi trener zreškega moštva **Božo Kukovič**, ki za začetek junija načrtuje krajše priprave na Rogli.

Uniorjevo jedro sestavljajo nogometaši z bogatimi drugoligaškimi izkušnjami (Gomboc, Videčnik, Vogelsang, Kranjc, Matavž, brata Kokol), prav vsi pa so domačini ali pa iz bližnje okolice. Doslej so edini zanesljivi za kvalifikacije, s prijateljskima zmagama s Staršami pa se ne slepijo, kajti v dvobojih na vse ali nič bodo motivi povsem drugačni.

Prvi naslov v zgodovini kluba je samo vmesni cilj novega vodstva kluba (predsednik je Bojan Zver, podpredsednik Gorazd Korošec), ki prihodnost gradi na mladih. Obe pionirski ekipi sta v finalu podzveznega prvenstva, kadeti so tretji in zreško zaledje veliko obeta.

Era in Šentjur pred naslovom

Šentjur za tretjeligaški naslov v soboto potrebuje proti Pohorju vsaj točko (v zadnjem krogu je prost), bolj zapleten pa je položaj v drugi ligi. Poleg Steklarja je odpisana že tudi Dravinja, v dobrem položaju pa so Radeče, ki igrajo še z Domžalami, Slovanom (doma) in Steklarjem (v gosteh). V boju za vrh ima Era Šmartno samo še točko prednosti, a daleč najlažji razpored. Vijoličasti bodo igrali s Steklarjem (d), Slovanom (g) in Elanom (d), v dvobojih z ekipami z dna lestvice pa pričakujejo šest točk in zato je naslov prvaka realen.

Mladinci v Nemčiji

V Grevenbroichu se je včeraj začel 24. mednarodni turnir mladinskih ekip, na ka[...] rem sodeluje tudi reprez[...] tanca MNZ Celje. Selek[...] Franc Nežmar in trener Jan[...] Cugmas sta v ekipo uvrst[...] Kosa, Ulago, Dobrška, Mlad[...] noviča (vsi Publikum), Ko[...] čiča, Mernika, Vedenika, V[...] čenoviča, Zlodeja (vsi Rud[...] Šmida, Krkleca (oba Stekl[...] Očko, Petka (Dravinja), P[...] čovnika (Era Šmartno), Mit[...] (Radeče) in Zoriča (Svobod[...] Na turnirju sodelujejo še ekip[...] iz Avstrije, Belgije, Nemčije [...] Nizozemske.

MNZ Celje versus Publikum

Pionirski ekipi Publikum[...] sta že dva meseca suspendi[...] ni zaradi neplačanih denar[...] kazni in vse tekme so za zele[...] mizo izgubile s 0:3. Spor je n[...] stal sredi marca, ko je v star[...] ši ekipi zaigral Draženko R[...] ilić, ki naj bi bil prestal. C[...] ski klub se je branil s trditv[...] da so v izkaznici vpisani n[...] pačni podatki igralca, medt[...] ko naj bi bila v arhivu MN[...] Celje shranjena fotokopija p[...] trdila o državljanstvu, s kat[...] dokazujejo Publikumov po[...] redek. Denarne kazni na Sk[...] ni kleti iz protesta niso plača[...] pionirji so ves čas igrali le p[...] jateljske tekme in na rela[...] MNZ Celje-Publikum so o[...] nosi ohlajeni...

ŽELJKO ZU[...]
Foto: MATEJ NARE[...]

PANORAMA

Nogomet

I. liga

28. krog: Beltinci-Rudar 3:3 (2:1); Ekmečić (29), Komar (57) in Žurman (78) od 0:2 do 3:2, brez zmage pa so ostali v predzadnji minuti; Publikum-Mura 0:0, Vevče-Izola 6:1, Jadran-Maribor 0:7, Gorica-Olimpija 2:1, Naklo-Kočevje 8:0, Železničar-Primorje 1:2, Koper-Korotan 2:2. **Vrstni red:** Olimpija 41, Maribor 38, Gorica 37, Mura 36, Beltinci 35, Publikum, Rudar 34, Korotan, Železničar (Lj), Primorje 30, Koper 24, Vevče, Izola 20, Naklo 19, Kočevje 16, Jadran 3.

II. liga

27. krog: Domžale-Era Šmartno 1:1 (1:1); Mešanovič (17); Steklar-Mengeš 3:0 (1:0); Krašovec (41, 78), Neskić (90); Turnišče-Dravinja 3:0 (0:0), Rudar-Radeče 1:0 (0:0), Železničar-Piran 1:0, Slovan-Zagorje 0:5, Drava-Beltrans 1:0, Elan-Nafta 0:4. **Vrstni red:** Era Šmartno 40, Zagorje, Nafta 39, Rudar (T) 32, Drava 30, Domžale 28, Radeče 27, Piran, Mengeš, Železničar (Mb), Turnišče 26, Dravinja 23, Slovan 19, Beltrans, Steklar 17, Elan 14.

III. liga

24. krog: Bakovci-Šentjur 0:0, Renkovci-Aluminij 1:2, Pohorje-Starše 2:1, Bistrica-Kungota 1:1, Pobrežje-Kovinar 0:2, Dravograd in Sl. Gradec prosta. **Vrstni red:** Šentjur (+) 33, Aluminij 31, Dravograd 30, Bakovci, Pohorje 26, Kungota (+), Bistrica 20, Renkovci (+) 19, Starše 18, Kovinar 17, Sl. Gradec 9, Pobrežje 7.

MNZ Celje

20. krog: Kovinar-Tim Laško 2:1, Usnjar-Kiv Vransko 0:2, Krško-Unior 2:2. **Končni vrstni red:** Unior 35, Tim Laško 24, Kovinar 20, Krško 19, Kiv Vransko, Usnjar 11; **mladinci:** Steklar 22, Krško 19, Šentjur 17, Šmarje 9, Odred 5, Radeče, Kiv Vransko 3, Žalec 1.

Rokomet

I. liga

Ženske – od 5. do 8. mesta – 6. krog: Kočevje-Branik 14:23, Žalec-Piran. **Končni vrstni red:** Branik 11, Žalec 7, Piran 6, Kočevje 4.

Za obstanek – 6. krog: Izola-Vegrad 22:28 (11:11), Kranj-Bakovci 23:20 (11:10). **Končni vrstni red:** Vegrad 15, Izola 8, Bakovci 5, Kranj 2.

Tenis

I. liga

1. krog: Domžale-Velenje 2:7, Triglav-Slovan 4.5, Maribor-Koper 2:7, Branik-Siča preloženo; **2. krog:** Slovan-Velenje 7:2, Koper-Branik 5:4, Triglav-Maribor 7:2, Soča-Domžale 7:2. **Vrstni red:** Slovan, Koper 4, Soča (–), Triglav, Velenje 2, Branik (–), Maribor, Domžale 0.

II. liga

1. krog: Brežice-Žalec 6:3, Celje-Konjice 7:2, Ptuj-Radgona 6:3, Krško-Bistrica 5:4; **2. krog:** Žalec-Bistrica 2:7, Radgona-Krško preloženo, Konjice-Ptuj 3:6, Brežice-Celje 2:7. **Vrstni red:** Celje, Ptuj 4, Bistrica, Brežice, Krško (–) 2, Radgona (–), Konjice, Žalec 0.

III. liga

1. krog: MG Laško-Ravne II 1:4, Ravne I-Mladost, Mežica-Hoče preloženo; **2. krog:** Mladost-Ravne II 5:0, Ravne I-Mežica 4:1, Hoče-MG Laško preloženo. **Vrstni red:** Mladost, Ravne I, Ravne 2, MG Laško, Mežica, Hoče 0.

Kegljanje

Državno prvenstvo

Ženske (Celje): 1. Petak-Grobelnik (Mir) 1753, 2. Urbanc-Čadež (Nor) 1711, 3. Kardinar-Tkalčič 1698 ... 6 Ledinek-Filipčič 1648, 7. Šeško-Zupanc 1645, 11. Razlag-Špoljar (vse Mir) 1595, 23. Podbrežnik-Hojan (Šošt) 1509.

Območno prvenstvo

Borbene igre: 1. Petrol I 1531, 2. Petrol II 1438, 3. Kovinotehna 1395, 4. Avto Celje 1392, 5. P. Laško 1284, 6. Kajuh 1279, 7. Komcel (ž) 1224, 8. Ostrožno 1193, 9. Komcel I 1192, 10. Komcel II 1134, 11. Cetis 1031.

Mladinke za EP

V ponedeljek se bodo v Žalcu začele štiridnevne pripr[...] rokometne reprezentance mladink za kvalifikacijski turnir [...] avgusta v Braziliji. Trener Aleš Filipčič je v ekipo uvrstil t[...] Jelenovo, Klinčevo, Dolarjevo, Hudejovo, Randlovo (vse Žale[...] Stevanovičevo in Grudnikovo (obe Vegrad). Mladinke so v B[...] tislavi v skupini s Slovaško, Rusijo in Grčijo, na zaključni tur[...] pa se bo uvrstila samo zmagovalna ekipa.

Nižjeligaški rokomet

Rokometna prvenstva so končana tudi v nižjih ligah. [...] moških sta nova prvoligaša Trebnje in Krško, v ženski kon[...] renci pa Novo mesto ter Polje ali Lokastar.

Končni vrstni red II. ženske lige-vzhod: Novo mesto 26, Ža[...] B 22, Branik B 16, Sevnica 14, Vegrad B 12, Brežice in Rače [...] Drava 0; III. **moška liga – vzhod:** Gorenje B 27, Moškanjci [...] Prevent B 20, Vuzenica 14, Fužinar, Drava B, Radgona 10, [...] Besednjak 0.

Zlati jubilej Vranskega

Na Vranskem se nogomet igra že pol stoletja, ob jubileju p[...] bil tudi memorialni turnir Poznič-Lapuh za veteranske ek[...] Domači nogometaši so v predtekmovanju premagali Kis[...] z 1:0 in izgubili s Kamnikom z 0:5 iz druge skupine pa s[...] odpovedi dveh ekip v finale neposredno uvrstilo Gomilsko[...] izgubilo s Kamničani z 0:5.

M[...]

GOLDING LOTO

Nogometni zamik

V 35. krogu športne stavnice je bila tudi včerajšnja povratna tekma finala nogometnega pokala med Muro in Publikumom, zato je ustaljeni sistem spet nekoliko porušen in bodo rezultati objavljeni čez teden dni.

Za sodelovanje v naslednjem krogu bomo upoštevali kupone s poštnim žigom sobote, 27. maja, ali če bodo najkasneje do 12. ure istega dne oddani v nabiralnik pri vhodu v našo stavbo. Naslov: Novi tednik, Prešernova 19, 63000 Celje, s pripisom Golding loto.

1. Nogomet: Korotan – Publikum	1	0	2
2. Nogomet: Radeče – Domžale	1	0	2
3. Nogomet: Šentjur – Pohorje	1	0	2
4. Tenis (m): Celje – Žalec	1		2
5. Atletika: Kladivar Cetis na PEP	1.–3.	4.–6.	7.–8.

Ime in priimek: ____________________

Naslov: ____________________

____

ŠPORTNI KOLEDAR

Sobota, 27. 5.

Atletika

Beograd: 21. evropski pokal prvakov skupine C za moške ekipe z udeležbo Kladivarja Cetisa (od 15. ure).

Košarka

Slovenske Konjice: Slovenija-Bosna in Hercegovina (prijateljska tekma moških reprezentanc, 19).

Nogomet

Šentjur: Šentjur-Pohorje (25. krog III. lige, 17).

Nedelja, 28. 5.

Nogomet

Velenje: Rudar-Jadran, **Prevalje:** Korotan-Publikum ([...] krog I. lige); **Šmartno ob Pa[...]** Era Šmartno-Steklar, **Slov[...]ske Konjice:** Dravinja-Žel[...]ničar, **Radeče:** Radeče-Do[...]žale (27. krog II. lige, vse [...] 30).

Sreda, 31. 5.

Nogomet

Celje: Publikum-Kop[...] **Izola:** Izola-Rudar (30. kro[...] lige); **Rogaška Slatina:** S[...]klar-Radeče, **Trbovlje:** Rud[...] Dravinja, **Ljubljana:** Slov[...] Era Šmartno (29. krog II. li[...] 16. 30).

KIH
REVIJA ZA LJUBITELJ[...]
UGANK, KRIŽANK
IN ZANIMIVOSTI

Pokal prvakov: v Jugoslavijo!

Kladivar Cetis v soboto v Beogradu na 21. evropskem pokalu prvakov skupine C v atletiki — Rezultati že na lanski ravni

Atleti Kladivarja Cetisa so po lani nastopu na evropskem pokalu prvakov v Izraelu odstopali zaradi visokih stroškov, v soboto pa bodo v Beogradu končno štartali v elitni konkurenci. Kot novinci so prišli v skupino C, v kateri poleg lanskega evropski prvak izpred dveh let Crvena zvezda in ruski šampion CSKA Moskva, zato bo tekmovanje najnižje rangirane vseeno kvalitetno.

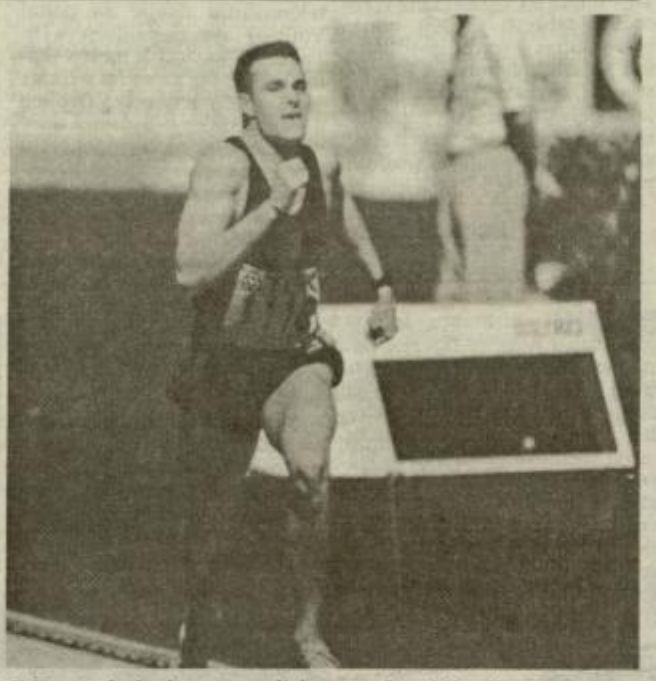

V Beogradu bo kapetan celjskega moštva Miro Kocuvan.

Napredovanje je namenjeno dvema ekipama in pravzaprav vnaprej rezervirano za prvaka Jugoslavije in Rusije. Slovenci lani niso tekmovali in avtomatično padli v skupino C, v kateri bodo zanesljivo vsaj eno sezono. V konkurenci Duklo (Slovaška), Sporo (Luksemburg), Maccabijem (Izrael), Olympio (Ciper) in Vllaznio (Albanija), ki je v zadnjem hipu zamenjala islandskega prvaka FH, za našo zelo zapleteno ekipo ocenjujemo, da je najmočnejša in zato je favorit za 3. mesto,« napoveduje vodja moštva **Marko Božiček**, ki ima res polne roke dela.

Pokal prvakov skupine C je neuradno, prvenstveno tekmovanje v ZRJ po embargu, zato je Kladivarja Cetisa v Beograd pa je odobrilo tudi naše ministrstvo. Težave so imele pri pogajanjih z avtobusnimi prevozniki, saj celjske ekipe nihče ni želel voziti po jugoslovanskih cestah. Po nekdanji domovini se bo 22-članska odprava tako prevažala z avtobusom organizatorja, ki je pripravljen celo zagotoviti policijsko spremstvo.

»Tek na 400 metrov je na sporedu pred nizkimi ovirami, zato bo Kocuvan štartal samo v svoji specialni disciplini ter poskušal izpolniti normo za nastop na svetovnem prvenstvu, ki je okroglih 50 sekund. Najslabši smo v šprintu, v teku na 110 metrov z ovirami, 3000 metrov z zaprekami in krogli, največ točk pa se pričakuje od Kocuvana, Cankarja v skoku v daljavo in Bahtirija,« je taktični načrt razložil Božiček.

Med tekmovalci je bilo zaradi slabih izkušenj še iz časov skupne Jugoslavije nekaj pomislekov glede odhoda v Beograd, toda odpoved v nobenem primeru ni prišla v poštev. »Evropska zveza je Sloveniji že lani postavila ultimat: če prvak še drugič ne bo nastopil v evropski konkurenci, potem vas za vse čase izključimo iz pokala prvakov. Škandala seveda nismo hoteli tvegati, saj bomo jeseni v elitni konkurenci prisotni tudi z obema mladinskim ekipama. Vrhunec forme je načrtovan šele za konec junija in julija, toda večina se je že v uvodnih tekmah zelo približala najboljšim lanskim rezultatom, kar je samo potrditev dobrega dela na pripravah v Medulinu in Pulju,« je zadovoljen tehnični vodja **Roman Lešek**, ki je skupaj s strokovnim teamom izkoristil pravico do štirih okrepitev.

V Beogradu bo kapetan Miro Kocuvan, ki je po podpisu štiriletne sponzorske pogodbe s firmo Nike poln motivov. »Na vsaki tekmi štartam na normo za SP. Spremembe v tehniki mi ne povzročajo težav: do šeste ovire v trinajstih korakih, čez naslednji dve v štirinajstih in nato do konca v petnajstih korakih. Koristilo mi je tudi nekaj skupnih treningov v Medulinu z evropskim prvakom Tvrdohlebom, zato že pričakujem rezultat okrog 50 sekund,« pravi celjski kapetan.

Na mitingu v Novem mestu je Cankar v daljavo skočil 779 cm, v Ljubljani je Kocuvan na 400 m z ovirami tekel 50,58, Steblovnikova (Vel) pa je v teku na 800 m izboljšala mladinski državni rekord na 2:06,43.

Kladivar Cetis za 21. pokal evropskih prvakov – 100 m: Acman (lani 10, 85); 200 m: Acman (21,70); 400 m: P. Praprotnik (49,35); 800 m: U. Praprotnik (1:55,82); 1500 m: Bahtiri (3:40,70); 3000 m zapreke: Srebot (9:52,14); 110 m ovire: Škoberne (15,15); 400 m ovire: Kocuvan (50,15); višina: Cankar (212); daljava: Cankar (804); palica: Kranjc (500); krogla: Stepišnik (15,75); disk: Primc (58,38); kopje: Teršak (73,14); kladivo: Kevo (67,38); 4×100 m: Cankar, Acman, U. Praprotnik, P. Praprotnik (41,50); 4×400 m: Kocuvan, P. Praprotnik, U. Praprotnik, Hartman (3:21,67).

ŽELJKO ZULE

Gimnazijke zadovoljne

V Sopronu na Madžarskem so bile minuli teden 5. svetovne športne igre srednješolskih ekip, med katerimi je bila prvič zastopana naša država. Celjske gimnazijke so nastopile v košarki in zasedle 14. mesto, čeprav so med 24 ekipami načrtovale nekoliko boljšo uvrstitev.

Celje je v predtekmovanju premagalo ekipo iz Danske s 54:47 in Luksemburga s 57:25 ter izgubilo dvoboje s Turkinjami s 57:60, Slovakinjami s 37:54 in Francozinjami z 51:56. V skupini za uvrstitev od 13. do 16. mesta so gimnazije najprej premagle Bolgarke z 68:38, nastop na igrah pa končale s porazom proti Poljakinjam z 48:50. Zmagale so Grkinje (njihovi rojaki so dobili tudi moški turnir) pred Čehinjami, Kitajkami in Francozinjami.

–Koše so dosegle Temnik 137, Potočnik 62, Olup 59, Pertinač 37, Ramšak 34, Grajžl 17, Slatenšek 12, Čurković 7, Mihevc 3 in Fijavž 2.

Vodja celjske odprave **Matej Polutnik** je bil zadovoljen tudi z uvrstitvijo v spodnji del nastopajočih: »Večina ekip se je s pomočjo športnih zvez pripravljala dlje časa, v njihovih delegacijah pa so bili celo ministri za šport. Srednješolskemu športu torej namenjajo bistveno več pozornosti kot pri nas, celjske gimnazijke pa bi se z nekaj več sreče lahko borile tudi za 9. mesto.«

JOŽE KUZMA

NAŠLI NAS BOSTE V LAŠKEM NA AŠKEČEVEM TRGU 10 (PRI CERKVI). TISTI, KI NAS POZNAJO, SO POHVALILI NAŠ GOLAŽ, VAMPE, PIVSKO »KLOBASO...

Na voljo smo vam:
od ponedeljka do sobote od 8. do 23. ure,
ob nedeljah pa od 7.30 do 21. ure

Prisrčno dobrodošli!

V četrtek na olimpijski tek

Po lanski uspešni premieri, ko je v dežju teklo več kot tisoč Celjanov (v preostalih štirih slovenskih krajih je bilo skupaj ravno toliko udeležencev), bo čez teden dni, v četrtek, 1. junija, v mestu ob Savinji spet olimpijski tek, ki je zgolj manifestativnega pomena.

Štart bo ob 10. uri v Novi vasi, slabih 5 kilometrov dolga proga pa bo speljana do Šmartinskega jezera in nazaj. Časovnih omejitev ni, tako da je ob lahkotnejšem teku dovoljena tudi hitrejša hoja. Štartnina je samo 100 tolarjev, vsak udeleženec pa bo dobil olimpijsko listino s podpisom predsednika MOK Samarancha ter spominsko majico. Zaradi zagotovitve zadostnega števila majic so zaželene predhodne prijave, ki jih v pisarni AD Kladivar Cetis (tel. 32-200, fax. 32-151) sprejemajo vsak dan od 9. do 13. ure. Prijave s plačilom štartine so možne tudi na dan olimpijskeg teka.

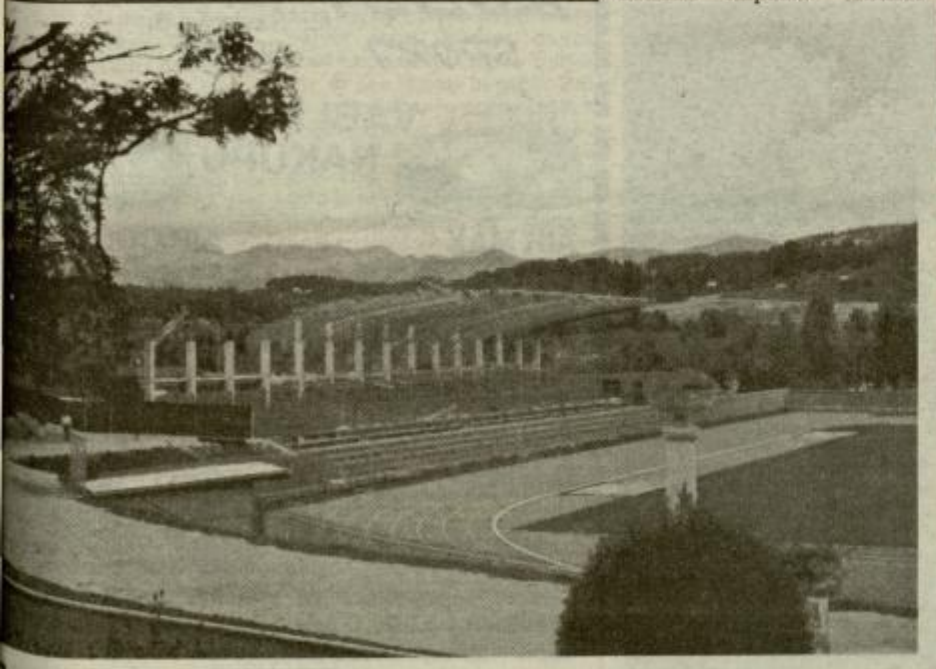

Bruno Zauli s pokrito tribuno

Čez slaba dva tedna bo v Velenju največja ekipna atletska prireditev pri nas, drugoligaško tekmovanje za evropski pokal Bruno Zauli. Velenjčani se na pomembno tekmovanje že nekaj čascev zavzeto pripravljajo, med najbolj opaznimi pridobitvami pa je pokrita tribuna za 2000 gledalcev (na sliki).

Vrednost naložbe ocenjujejo na 41 milijonov tolarjev, štadion pa so začeli postopno prenavljati lani, ko so razširili steze in položili umetno maso. Do tekmovanja bodo izboljšali še infrastrukturo in uredili poseben prostor za ogrevanje, obe slovenski reprezentanci pa bosta skupaj z rezervami določeni 31. maja. Velenje je bilo dvakrat organizator balkanskega prvenstva v krosu, atleti pa so bili kar desetkrat slovenski prvaki v teku v naravi, enkrat tudi jugoslovanski, enkrat so bili najboljši na krosih za pokal Dela, trikrat pa so zmagali v atletskem pokalu Slovenije.

Foto: LOJZE OJSTERŠEK

Hokeja ni več

Na izredni skupščini igralci sprejeli sklep o prenehanju delovanja Hokejskega kluba Inntal – Simšič in Rojšek na Bled

Nekajmesečna agonija celjskega hokeja se je v torek končala s sklicem izredne skupščine in pričakovanim sklepom o prenehanju delovanja kluba. Nakopičeni problemi so tako le delno rešeni, v ozadju pa še vedno potekajo priprave za ustanovitev novega kluba, četudi nekateri vztrajno trdijo drugače.

Propadli klub je za seboj zapustil okoli 200.000 mark dolgov ter dodatnih 270.000 mark (po Hriberškovih podatkih 225.000) neizpolnjenih obveznosti do igralcev, med najbolj spornimi postavkami pa so prihodki od vstopnin. »Žiro račun je blokiran že pol leta, zato smo operirali z gotovino. z denarjem od vstopnin smo sproti plačevali sodnike, tekoče stroške in deloma tudi igralce,« je zadrego pojasnil Hriberšek, toda poslovanje kluba bo v kratkem vseeno pod drobnogledom osebne komisije.

V zadnjih tednih so se že oglasili nekateri upniki (največji je Atka), ki so bili vmešani v transfer Luke Simšiča in Roka Rojška na Bled; za prvega je odškodnina 40.000, za drugega pa 20.000 mark. Oba zagotavljata, da sta z majem zaradi neizpolnjenih obveznosti prosta igralca, a sta skupaj z drugimi hokejisti – sklep je bil sprejet soglasno – vseeno glasovala za razpustitev kluba.

Predlog je posredovala članica UO **Tatjana Rojšek**, med večurno razpravo pa je bilo še nekaj nelogičnih zadev. Nekateri igralci so zanikali odtujitev klubske opreme, vprašjiva je veljavnost njihovih pogodb s klubom, odnos po neodigranih tekmah polfinale končnice (bili so v rednem delovnem razmerju)...

Med prestopnim rokom so izpisnice zahtevali še nekateri igralci, a si nihče ni izbral novega kluba. Trener Krikunov naj bi odšel k Mariboru, vodstvo Bleda pa v posebnem sporočilu zahteva 80.000 mark odškodnine zaradi neodigranih tekem končnice za 3. mesto. Bolj skrbi neodgovorna izjava enega najbolj vidnih igralcev: »Vse je zrežirano, zvezo pa je mogoče podkupiti!«

ŽELJKO ZULE

NA KRATKO

Ljubljana: na kolesarski dirki Po Sloveniji je Iztok Melanšek osvojil 11 .mesto in se uvrstil v reprezentanco za dirko Po Avstriji. Med ekipami so bili Celjani osmi in premagali tudi državno reprezentanco, Autko pa je zmagal v točkovanju mladih kolesrajev do 23 let.

Freiburg: na kegljaškem tekmovanju dvojic za pokal Vollmer sta Kardinarjeva in Petakova zasedli 3. mesto. Odločilni dvoboj za vstop v finale sta izgubili z nemško dvojico s 430:473.

Zaragoza: na evrofestivalu je v ženskem nogometu je ekipa Škal zasedla 3. mesto. Naslednjo zimo bo evrofestival na Bledu.

Donja Stubica: na odprtem prvenstvu Hrvaške v duatlonu (7 km teka, 30 km kolesarjenja, 3,5 km teka) je med mladinci zmagal Dejan Glavnik (Triatlet), ki je bil absolutno četrti.

Velenje: končni vrstni ligaškega prvenstva v squashu – moški: Squashland 33, Fittop 23, Konex 22, Hrast 20, Unlimited 14, Velenje 7; ženske: Konex, Squashland 22, Hrast 16, Velenje, Fittop 0.

Šmarje: v 1. krogu med činske teniške lige Poni Šmarje 3:2, Finalco-Eleg 0:5, Bistrica vet.-ETS 1:4, gaška-Ten Ten 2:3. V drugi igra devet moštev, v soboto se bo začelo še prvenstvo ž skih ekip.

Črenšovci: na strelske z zračno puško serijske izd ve med pionirji zmaga Ju (Šelekar 183, Trifunović Mesarec 180) z novim dr nim rekordom 545 kro pred Mrožem 537. Med po mezniki je Šelekar osvojil t nasto kolajno. (T. J.)

Celje: nekdanji Publiku nogometaš Robert Pevnik hudo ponesrečil v prom nesreči pri Vranskem. Ž ljeni ima obe nogi in po sedmo vratno vretence.

Griže: na tradicionalni šahovskem turnirju je med igralci iz štirih držav zm Kožul (Mb), 17. Črepan (P 24. Vombek (Gr), 27. Jaz 31. Pešec (oba Ce). (J. G.)

Košarka: BiH in Hrvaška

Ženska košarkarska reprezentanca je uspešno štartala na kvalifikacijskem turnirju za uvrstitev na EP, v izbrani ekipi pa je tudi Metka Obrovnik (Celje). Kandidati za moško reprezentanco so že teden dni na pripravah v Slovenskih Konjicah, kjer bodo v soboto ob 19. uri igrali s selekcijo BiH. Vstopnina je 400 (odrasli) in 100 (otroci) tolarjev, dvoboj s Hrvaško pa bo v torek ob 20. uri v Velenju.

Smučarski vrh v Velenju

V soboto bo v Velenju skupščina Smučarske zveze Slovenije, interno inventuro pa so že opravili skakalci. Milan Živic je zmagal v pokalu Cockta med dečki do 14 let, med leto dni starejšimi skakalci pa je bil tretji. Skupni bron je osvojil še Marcel Klemenčič (oba Velenje) med tekmovalci do 13 let. Na osnovi dobrih rezultatov in napredka sta Rolando Kaligaro in Peter Čeh postala člana reprezentance A v nordijski kombinaciji, Peter Kolenc in Jure Jerman pa bosta v naslednji zimi štartala v reprezentanci B. V kadetski selekciji je Živic, v perspektivni ekipi planiških skakalnih šol pa so Ograjenšek, Hriberšek, Zorko, Zep, Tovornik, Globočnik in Kočnik.

L.O.

Pozdravi

V športno uredništvo s se s pozdravi oglasili mla dinska košarkarska repr zentanca s kvalifikacijsk ga turnirja za EP v Turč in mladinska kegljaška re prezentanca s svetovne prvenstva v Romuniji.

mali nogomet

Draža vas v finalu POP

MNZ Celje: v 17. krogu Štraus-Sportklub 1:4, D. želja-Juventus 3:12, Galero-Rebus 6:2, Aranžerji-Allo Allo 10:1, Goldhorn prost. Vrstni red: Juventus 31, Sportklub (–) 27, D. želja, Aranžerji (–) 16, Allo Allo 15, Galero 14, Štraus 13, Goldhorn 7, Rebus 6.

Celje: v 7. krogu Stalin-Umetniki 4:2, Šmartno-Skavti 5:1, Klateži-Pelikani 1:6, Kewin-Ščurek 9:6, Č. baron-Marinero 1:4, Cosmos-Sokoli 0:6; v 8. krogu Cosmos-Skavti 4:4, Marinero-Pelikani 6:2, Šmartno-Kewin 3:1, Ščurek-Stalin 2:3, Č. baron-Umetniki 6:2, Klateži-Sokoli 2:2. Vrstni red: Sokoli 20, Klateži 17, Kewin, Marinero 15, Pelikani, Stalin 13, Ščurek, Šmartno 12, Cosmos 8, Č. baron 7, Umetniki 4, Skavti 2.

Laško: v 6. krogu Koln pobi-Cosmos 6.1, Goldhorn-Zimšek 10:1, Komunala-Zlatorog 4:16, Strmca-Gren 2:2, Aranžerji-Breze 5:4; zaostali tekmi: Komunala-Zimšek 3:8, Zlatorog-Gren 6:3. Vrstni red: Zlatorog 12, Goldhorn 10, Aranžerji 8, Koln pobi, Strmca 7, Gren, Breze 3, Zimšek, Komunala 2.

Slovenske Konjice: v 18. krogu Nirvana-Mineral 3:5, Dobrava-Blato 2:3, Zlakova-Vitanje 12:5, Oplotnica-D. vas 4:4, Stranice-Bazar 1:2, Ecotip-Loče preloženo. Vrstni red: D. vas, Oplotnica, Blato 25, Ecotip (–) 24, Vitanje 21, Nirvana 19, Loče (–), Mineral 18, Dobrava 14, Bazar 10, Zlakova 7, Stranice 6.

Šentjur: v 16. krogu Dramlje-Slivnica 4:2, Čirčki-Juventus 2:3, Loka-Jakob 3:7, Tratna-M. Dobje 3:1, Maratonik-Gremlini 8:0. Vrstni red: Juventus 27, Loka, Dramlje 25, Čirčki 19, Jakob 16, Maratonik 15, Tratna, Slivnica 10, Gremlini, M. Dobje 6.

Šmarje: v 6. krogu: Kostrivnica-K. vrh 1:2, Atom-Zibika 0:5, Rebus-Rodne 3:1, Štraus-Janina 1:5, Dobovec-Alatnica 0:1. Vrstni red: Janina 16, Dobovec 15, K. vrh 12, Alatnica 11, Atom 10, Zibika 9, Štraus 8, Rebus 4, Kostrivnica 2, Rodne 1.

Velenje: v 3. krogu Muškeširji-V. gora 3:0, RBM-Kozjak 1:3, Fori-Madl 2:1, Bambino-Mister X 2:1, Pascal-Škale 6:3. Vrstni red: Pascal 6, Bambino, Kozjak 5, Fori 4, Muškетirji, RBM 3, Mister X 2, Škale, V. gora 1, Madl 0.

Celje: v povratnih tekmah četrtfinala pokala prvakov Slovenije Draža vas-Fori 5:1 (skupaj 11:2), Loka-Cocktail (Mb) 3:6 (8:8, naprej Cockrtail zaradi večjega števila golov v gosteh). Draža vas se je uvrstila na finalni turnir.

Oplotnica: na turnirju za revialni pokal zmaga Oplotnice, ki je bila v odločilni tekmi boljša od Rogiča (Lj) s 5:4. Naslednji turnir bo v soboto v Draža vasi, kjer bodo igrali tudi Oplotničani.

Celje: na igriščih TSŠ bo 3. junija turnir v malem nogometu za pokal Dairy Queen. Informacije in prijave na tel: 090 4216.

Šport niso zgolj sekunde

Center za varstvo in delo Golovec iz Celja je letos organizator letnih športnih iger za populacijo ljudi z motnjami v telesnem in duševnem razvoju za štajersko in koroško regijo. Igre pripravljajo danes, v četrtek, na stadionu Atletskega društva Kladivar Cetis in v telovadnici osnovne šole Glazija.

Letnih športnih iger se udeležuje 12 ekip iz Črne na Koroškem, Dobrne, Mozirja, Mute, Slovenj Gradca, Šentjurja, Žalca in Celja, namenjene pa so popestritvi življenja drugačnih ljudi, njihovemu druženju z vrstniki, za nekatere pa pomenijo tudi dragoceno potrditev njihovih sposobnosti. Tako se posamezniki z dobrimi rezultati uvrstijo na državne igre, res najboljši pa imajo priložnost sodelovati tudi na specialni olimpiadi, ki je za to skupino ljudi organizirana po vzoru olimpijskih iger. Na letošnjo, ki bo julija v New Havnu v Združenih državah Amerike, sta se uvrstila tudi dva varovanca Centra za varstvo in delo Golovec.

Zaključek letnih športnih iger s podelitvijo priznanj in zabavnih srečanjem bo v Modri dvorani Celjskega sejma.

IS

Košarkarske kazni

V prvi ligi za košarkarice je bilo ekipi Celja izrečenih za 141.400 tolarjev kazni (največkrat trener ni imel ustreznega licenčnega kartona), Cometu pa samo 16.800. V B moški ligi je rekorder Kemoplast s 313.800 tolarji kazni, Celje je plačalo 185.400 (v obeh primerih trener brez ustreznega kartona), Mik Prebold pa 103.200 tolarjev.

Sankaku srebrn, Ivo Reya bronast

Mnoga domača temovanja v judu na najvišji ravno so od sobote bogatejša še za ekipno državno prvenstvo za ženske, premiera pa je bila v Grižah.

Naslov je osvojila ekipa ljubljanskega Bežigrada, srebro je osvojil Sankaku, tretje mesto pa so si z Jeseničankami razdelile tekmovalke Iva Reye.

V prvi predtekmovalni skupini si je ekipa Ivo Reya uvrstitev v polfinale zagotovila po ogorčenem boju in zmagi proti Sankaku II z 8:6, nakar je gladko izgubila dvoboj z Bežigradom z 2:12. Sankaku – mlajši celjski klub je bil tudi organizator prvenstva – je v skupini B premagal Slovenj Gradec z 10:4, Jesenice z 8:6 in v polfinalu še mestne tekmice z 12:2. V finalu so bile Ljubljančanke boljše (4:10), srebrne kolajne pa so osvojile Petra Nareks, Rozmari Nareks, Urška Žolnir, Olga Ignjatovič, Regina Jernejc, Tina Škerget in Valentina Kobale (z leve).

Foto: TONE TAVČAR

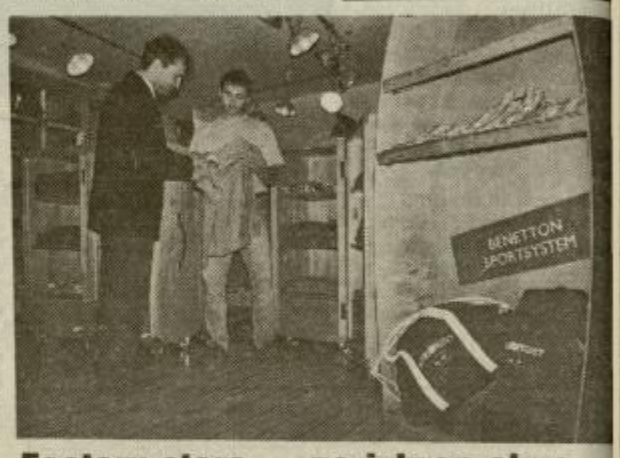

Factory store – za izbran okus

Blagovni znamki NATURE PROJECT in OCEAN PACI potrjujeta BENETTON SPORT SYSTEM kakovost v FACTO STORE.

Z odprtjem prodajalne FACTORY STORE, po zamisli n dega športnika in podjetnika Boštjana Verdnika iz Griž trgovski center pri Vrtnici v Celju bogatejši še za eno trgov Lepa izbira kakovostnih oblačil za mlade in tudi starejše, je nalašč za vse, ki dajo kaj nase in jim ni vseeno kaj nosijo.

Odprto imajo vsak dan med 11. in 19. uro, ob sobotah pa pričakujejo med 8.30 in 12. uro.

ROSSI SPORT
V RIMLJANKI, Savinova 3, CELJE
VABI K NAKUPU

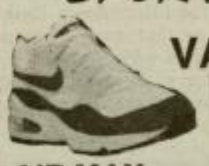

AIR MAX ~~17.990~~ 13.990
AIR COURAGE ~~14.090~~ 10.990
Telefon: 063/442-917
Delovni čas: od 10. do 14. ure in od 16. do 19. ure
ob sobotah: od 9. do 13. ure

izletnik celje in PUBLIKUM nagrajujeta:

Celoletno vstopnico za vse tekme NK Biostar Publikum v Celju v letu 1995 prejmejo naslednji kupci mesečnih vozovnic:

		Št. mesečne vozovnice
1.	ALEŠ JAGER	1419
2.	ALEŠ IRŠIČ	1136
3.	LEON ZAFOŠNIK	2370
4.	GREGOR VAJDIČ	1874
5.	MARJAN GABROVEC	2834

Izžrebanci lahko vstopnice dvignejo v komerciali podjetja IZLETNIK na avtobusni postaji v Celju. Iskrene čestitke!

ajbolj poslušan radio na Štajerskem

ečal se je skupni radijski avditorij, ki se je tudi pomladil

sen je rezultat spomla- Medianine raziskave, avljen na 7. sejem- srečanju ponudnikov abnikov marketinških lovnih storitev, mate- in opreme in v sklopu 1. skega medijskega sej- Ljubljani.

dio Celje je v skupini lo- in regionalnih radij- postaj v spomladanski ni dosegel izvrstno 2. po poslušanosti na nskem, takoj za Mur- valom in pred Koro- radijem iz Slovenj ca. To pomeni, da je bolj poslušana regionalna ska postaja na Štajer- oziroma na območju Muro in zahodno mejo nije oziroma slovenm- obalo.

upoštevanju tudi ko- alnih radijskih postaj, terih se nekatere pona- skoraj nacionalno sliš- o, pa se je pred nas dijskim dosegom posta- mo še Radio Gama MM. tradiciji je najbolj po- n radijski medij ljub- ki Val 202. Celjski ra- smo z rezultati merje- poslušanosti, ki ga je il Inštitut za razisko- medijev na vzorcu anketiranih in v dveh ih – marcu in aprilu, ot zadovoljni, saj so po- nekatere dosedanje ence Radia Celje: status nega Naj-radia, dose- a 5. festivalu Združenja skih postaj v Sloveniji bra lani v Celju, prvo o, celo pred Valom 202, območju telefonske ne skupine 063 po ju 10 tisoč anketiranih ev Nedeljca aprila letos obogatena programska ponudba, s katero smo se svojim poslušalcem predstavili s 1. februarjem letos.

To pomeni, da ne gre za srečna naključja, ampak za sad vztrajnega prizadevanja za iskanje novih in inventivnejših radijskih programskih prijemov, za stalno in konkurenčno borbo za kakovost v gostem radijskem etru te države na regionalni lokalni, pa tudi nacionalni ravni.

Zanimivo je, da so nam največjo zvestobo izkazale poslušalke, ki so na splošno večinski avditorij Radia Celje, hkrati pa poslušanju radijskega programa RC namenijo največ časa.

Tudi glede gostote radijskega etra je povsem logično, da je radijski medij na splošno dvignil svoj rating, da ljudje vse bolj poslušamo radio in kanček manj gledamo televizijo in manj beremo časopise vseh vrst. To je posebej poudarila na novinarski konferenci Mediane direktorica Inštituta za raziskovanje medijev **Janja Božič Marolt.**

Razveseljivo je, da se nam po Medianinih primerjavah pomlajuje avditorij: prvič je največji odstotek med poslušalci dosegla kategorija od 25 do 29 let, takoj za njo pa kategorija od 30 do 39 let.

V medijski hiši NT&RC smo veseli, da se je povečala tudi branost Novega tednika, ki je po letošnji Mediani zadržal imenitno 3. mesto med tedniki – pred njim sta samo Primorske novice in Gorenjski glas, za njim pa murskosoboški Vestnik, novomeški Dolenjski list in velenjski Naš čas.

MITJA UMNIK

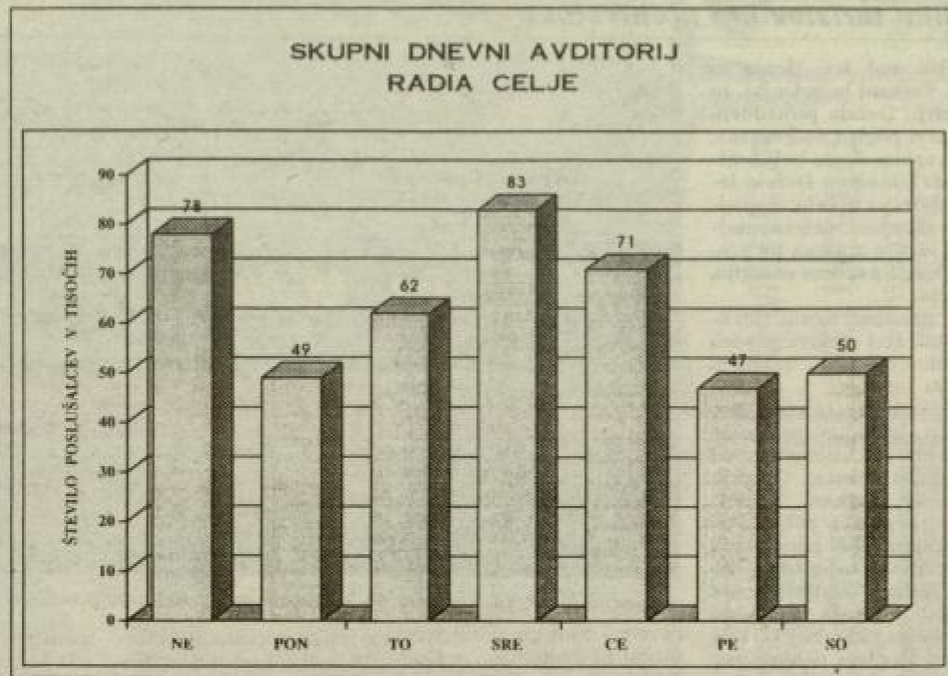

S Stili in trendi na vinski sejem

Zaključena akcija Radia Celje in Novega tednika

S terensko radijsko oddajo na razstavnem prostoru Poslovne skupnosti za vinogradništvo in vinarstvo Slovenije, ki je pokrovitelj akcije, v okviru Spomladanskega obrtnega sejma smo končali akcijo Radia Celje in Novega tednika »50 potnikov na vinski sejem v Ljubljano«. Naši nagrajenci si bodo 41. mednarodni vinogradniški-vinarski sejem ogledali na dan odprtja sejma, 5. junija.

Načrtovali smo žrebanje potnikov za vinski sejem, vendar pa nam tega ni bilo potrebno opraviti, saj je kupone, ki so bili objavljeni v Novem tedniku, poslalo točno 50 naših poslušalcev in bralcev. Seveda smo pričakovali več kuponov, vendar pa je dejstvo, kot je v sejemski oddaji Stili in trendi povedal **Karel Recer**, predsednik Poslovne skupnosti za vinogradništvo in vinarstvo Slovenije, direktor Vino Brežice in eden izmed sedmih vitezov Gradiščansko-panonskega reda vitezov vina, da je proces dvigovanja vinske kulture šele na začetku in je takšen odziv pravzaprav tudi realen. To potrjuje malo število pravilnih odgovorov na različna vprašanja s področja vinarstva in vinske kulture. Veseli pa, da so med potniki zvesti bralci in poslušalci, saj je večina poslala vse kupone, kar dokazuje, da so se za akcijo ogreli. V prihodnjih akcijah Stilov in trendov, pa seveda pričakujemo še večji odziv.

Vse potnike na vinski sejem v Ljubljano bomo pisno obvestili o organizaciji in programu izleta, zbirnem mestu itn. Vse potnike prosimo, da nam zaradi korektne izvedbe izleta pravočasno odgovorijo in potrdijo ali se bodo izleta udeležili. Okvirno, pa tale informacija: v Ljubljano bomo odpotovali zgodaj popoldan, približno ob 14.30 uri.

Vsi udeleženci izleta bodo prejeli majico Stili in trendi z znakom NT&RC in Poslovne skupnosti za vinogradništvo in vinarstvo, v Ljubljani pa bodo ob vstopu na prizorišče sejma na Gospodarskem razstavišču prejeli tudi knjižico našega znanega strokovnjaka za zdravo prehrano dr. Dražigosta Pokorna: Siri, kruh in vino. Ob ogledu sejma, za katerega smo pripravili strokovno vodenje, se bodo naši poslušalci in bralci udeležili tudi degustacije izbranih vrhunskih vin.

Mednarodno ocenjevanje vin, ki spremlja ljubljanski vinogradniško-vinarski sejem, sodi po kriterijih Mednarodnega urada za trto in vino v Parizu med štiri najbolj ugledna ocenjevanja na svetu. Ocenjevanje vinskih vzorcev se je začelo že v ponedeljek, letos pa je prijavljenih približno 1500 vzorcev iz 28 držav. Vzorce so poslali vinogradniki iz Argentine, Avstrije, Avstralije, Bolivije, Brazilije, Češke, Čila, Francije, Grčije, Hrvaške, Italije, Japonske, Kanade, Madžarske, Makedonije, Španije, Švice, Tunizije, Turčije, Urugvaja, ZDA in seveda iz naše države, ki so prispevali večino vzorcev. Ocenjevanje bo potekalo v petih komisijah, ki jih poleg predsednika in enologa svetovalca sestavlja še sedem degustatorjev, ocenjevalci pa prihajajo iz 23 držav.

Na letošnjem že 41. mednarodnem vinogradniško-vinarskem sejmu bo torej res kaj za videti in pokušati.

ROBERT GORJANC

Foto: SHERPA

»Halo, se slišimo?« Tehnična ekipa Radia Celje, vodja tehnike Bojan Pišek in tonski tehnik Mitja Tatarevič, ki je poskrbela za brezhiben prenos oddaje Stili in trendi z razstavnega prostora Poslovne skupnosti za vinogradništvo in vinarstvo Slovenije na spomladanskem obrtnem sejmu v Celju.

V okviru sejemske oddaje Stili in trendi smo na razstavnem prostoru Poslovne skupnosti za vinogradništvo in vinarstvo Slovenije med prispelimi dopisnicami izžrebali tudi nekaj lepih nagrad: **zemljevid Vinorodne Slovenije prejmejo:** Niko Žolnir, Peter Petrovič in Ana Klakočer iz Celja, Andrej Korber iz Polzele in Ivan Jazbec iz Lesičnega. **Termometre za merjenje temperature vina in kartonček s preglednico primernih temperatur in kakovostjo vinskih letnikov prejmejo:** Robert Podlipnik, Majda Tašner, Slavko Kamenik in Betka Petrovič iz Celja, ter Nina Cvirn iz Loke pri Žusmu. **Steklenico vrhunskega buteljčnega vina prejmejo:** Ivan Korošec, Gojko Kovačevič, Ida Petrovič, Rudi Mustabašić, Ivan Strmole in Slavko Kamenik iz Celja, Marica Begovič iz Vrbja, Silvo Žveplan in Alja Ocvirk iz Škofje vasi, Sonja Špes iz Nove cerkve in Andrej Korber iz Polzele. **Videkaseto o slovenski vinski pokrajini prejmeta:** Vida Pejša in Herman Pepelnak iz Celja. **Monografijo Slovenski vinogradi prejmeta:** Marjana Šmajs iz Polzele in Tatjana Krašovec iz Celja. **Vodnik po slovenskih vinorodnih okoliših prejmeta:** Nada Šertl iz Vrbja in Robert Podlipnik iz Velenja. **Monografijo Joce Žnidaršiča in Toneta Pavčka Vinogradi** pa prejme Vinko Kolander iz Zidanega Mosta.

Nagrajence prosimo, da nagrade prevzamejo na oglasnem oddelku Radia Celje od 7.30 do 15.30 ure.

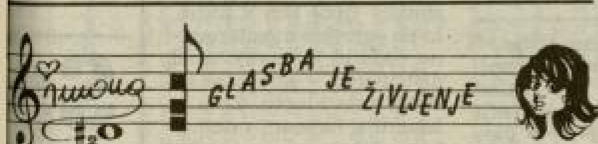

esem vas reši vseh skrbi?

rsikomu se zdi na moč rana trditev, da je glasba nje. Verjetno ni glasbeni- pravega glasbenika, ki s to ijo ne bi živel. Glasbeni- kaj pa ostali? Zadnjič mi kdo zabrusil; »Ne prene- glasbe! Najraje imam tiši- Pa tudi tišina je lahko a svoje sorte. Nekaterim a pomeni življenje, za vse elja: brez glasbe ni živ- a!

ani rek pravi, da vas pe- reši vseh skrbi. Nekaj ih Slovencev smo povpra- e si tudi oni kdaj lajšajo s pesmijo.

erka Bizilj: »Tudi, čeprav m paziti, da me nihče ne saj velja mnenje, da ka- pojem, strašim ljudi okrog

Mila Kačič: »Pesem te potolaži, čeprav skrbi ostanejo.«

Bojàn Adamič: »V prenesenem smislu mi pesem povzroča največ skrbi. Mislim, da bi imel neprimerno lepše življenje, če se s tem ne bi pečal. Žal nisem ostal samo pri pesmi kot tolažbi. Ko pa to postane profesija, je enako kot z vsako profesijo. Mislim, da v tem smislu ni razlike med predsednikom države in dimnikarjem.«

Razvpita ameriška pop zvezdnica Madonna pa dodaja: »Mislim, da sem zelo nadležna. Mnogo skrbi imam, s katerimi se moram boriti vsak dan sproti. Toda trudim se biti vesela. S pesmijo ali brez. Obstajajo celo trenutki, ko sem srečna.«

SIMONA H_2O

IQ + ♥ = ŠKODA
Volkswagen Group

RADIO CELJE

Odgovorni urednik: **Mitja Umnik.**
Pomočnik odgovornega urednika: **Robert Gorjanc.**
Uredništvo: **Simona Brglez, Nataša Gerkeš, Vesna Lejič, Sergeja Mitič, Mateja Podjed, Vida Tanko, Janez Vedenik in Tone Vrabl.**
Glasbeni urednik: **Stane Špegel.**
Vodja tehnike: **Bojan Pišek.**
Naslov uredništva: **Radio Celje, Prešernova 19, Celje.**
Telefon: **442-500.**
Studio: **441-310, 441-510.**

OŠ Frana Kranjca

Hrašovčeva 1, 63000 Celje

razpisuje naslednji prosti delovni mesti:

– učitelj matematike

za nedoločen čas
Pogoj: VI. ali VII. stopnja izobrazbe ustrezne smeri.
Nastop dela: 1. september 1995.

– učitelj angleškega jezika

za nedoločen čas
Pogoj: VI. ali VII. stopnja ustrezne smeri.
Nastop dela: 1. september 1995.

Prijave z dokazili o izobrazbi pošljite v roku 8 dni po objavi na gornji naslov šole.

O izbiri boste obveščeni v 15. dneh po končanem postopku.

Dežela ledu in ognja

Islandija, najbolj severna dežela na svetu – Ledeniki, vulkani, gejzirji in letos že skoraj toliko turistov kot prebivalcev

Fire and Ice. Ogenj in led. Vulkani in ledeniki. In gejzirji. Dežela protislovij, na prvi pogled dolgočasna, a z vsakim dnem bolj zanimiva. Islandija. Dežela ledu, dežela z dvesto aktivnimi vulkanimi, dežela z najbolj čistim zrakom na svetu, dežela z zeleno energijo, dežela . . .

V glavnem mestu Reykjaviku živi polovica vseh prebivalcev (po zadnjem štetju lanskega 1. decembra 226.786 ljudi), toda prava Islandija se začne kakšnih sto kilometrov od glavnega mesta. Gejzirji, ledeniki, vulkani, slapovi in nepregledna polja lave. Pokrajina je popolnoma vulkanska, neugledna, siva. Majhni kraterji, vmes zaplate nizkega grmičevja in nečesa, kar naj bi bila trava. Zoprno, dolgočasno, enolično, a tudi polno skrivnosti in protislovij.

»Vsota denarja, ki jo pri nas pusti en sam turist, ustreza zaslužku od prodaje tone polenovk,« trdijo domačini, ribe pa predstavljajo tri četrtine celotnega izvoza, ki v pravem pomenu besede pomeni preživetje. Pred desetletjem je njihovo deželo obiskalo 100 tisoč turistov, leta 1990 že za polovico več (toliko, kot ima prebivalcev Reykjavik z okolico), lani preko 180 tisoč tujcev; tretjina iz Nemčije, v večini pa so še Američani, Danci in Švedi. Ribe in turizem sta njihovi najbolj donosni panogi, kaj pa uvoz? Vse, razen rib, v največji meri avtomobili, gorivo, gospodinjski pripomočki in hrana.

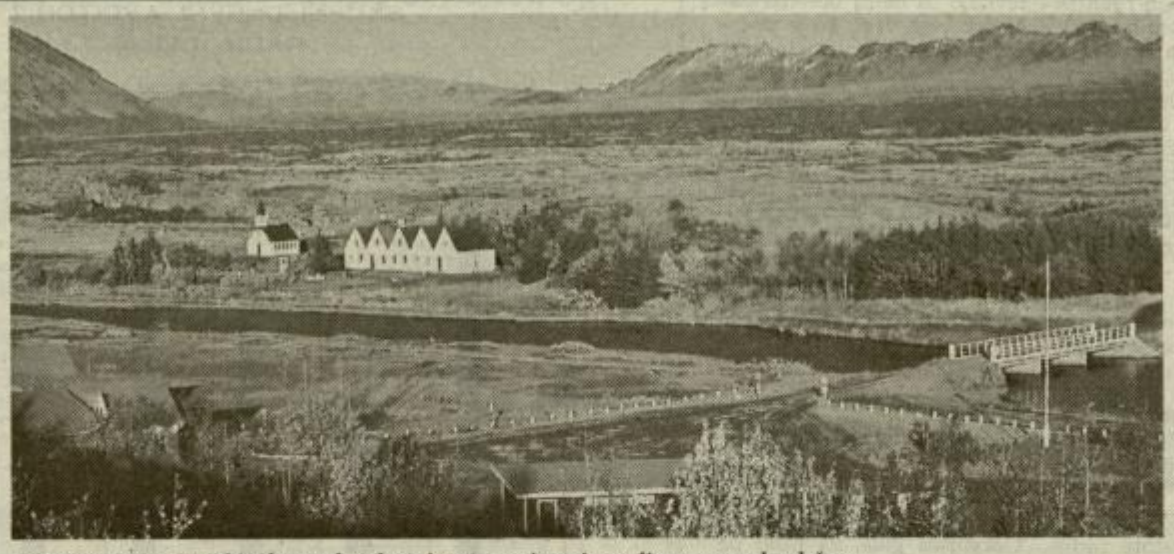

Islandija je z 2,5 prebivalca na kvadratni meter najmanj poseljena evropska država.

Stoodstotna pismenost

Islandija je z 2,5 prebivalcema na kvadratni kilometer najmanj poseljena evropska država in samo šest držav na svetu ima še nižje povprečje. Poseljena je slaba četrtina otoka: južna obala, jugozahodni del in nekaj zalivov na severu. Nešteto je vasi z manj kot dvesto prebivalci, v katerih so zakonske zveze med sorodniki v drugem ali tretjem kolenu povsem običajne, kajti družina je v deželi ledu najbolj cenjena vrednota.

Toda v številnih drugih ozirih je dežela pod severnim tečajnikom povsem v svetovnem vrhu. Pismenost je stoodstotna, avtomobil in telefon prideta že na vsakega drugega prebivalca, televizijski sprejemnik na tri, vsak peti ima univerzitetno izobrazbo, današnji jezik se od starodavnega tudi po tisočletju skoraj ne razlikuje . . .p Od vzhoda do zahoda otoka je 490 km, od severa do juga samo 312 km. Dobro desetino dežele prekrivajo ledeniki (Vatnajokul je z 8500 m^2 površine največji v Evropi), še več vulkanska polja, ki spominjajo na puščavo, luno. Nasa je pred leti prav v osrčju Islandije našla idealne razmere za vadbo svojih astronavtov in jih z dovoljenjem vlade tudi izkoristila.

Politiko zategovanja pasu konservativnega premiera Davida Oddssona občudujejo po vsem svetu. Inflacija je s 30 odstotkov padla pod dva, tečaj krone je stabilen, izvoz narašča in tudi stopnja brezposelnosti je s sedmimi odstotki še vedno pod evropskim povprečjem.

Najbolj severno državo v Evropi od leta 1980 dalje vodi Vigdis Finnbogadottir, ki nima telesnih stražarjev, v eni najbolj miroljubnih držav na svetu pa so prepovedali celo boks. Policije skoraj ni videti, redki kriminalci za rešetkami ne ostanejo dlje kot sedem let, življenjski utrip pa je že na prvi pogled lagoden. Povsem atipičen za prehod v 21. stoletje.

Srednji vek in ogromen napredek

Nedolgo nazaj je bilo povsem drugače. Islandijo so pred drugo svetovno vojno uvrščali v srednji vek in še pred kratkim je veljala prepoved gledanja televizije ob četrtkih ter točenja alkoholnih pijač ob sredah. Med najbolj preganjanimi so bili maloštevilni lastniki psov, ki še danes nimajo pravice vstopa v mestne parke. Do leta 1915 je bila na otoku popolna prohibicija, šest let pozneje so legalizirali vino, leta 1937 tudi žgane pijače in šele leta 1989 na vsesplošnem referendumu pivo.

Sčasoma se je položaj sunkovito spremenil. Vigids (na Islandiji je vsakogar potrebno ogovoriti z imenom, saj samo deset odstotkov prebivalcev uporablja evropski način priimkov) je bila leta 1980 prva ženska na svetu, ki so jo na svobodnih volitvah izbrali za predsednico države. Tri leta pozneje je Islandska ženska stranka kot prva interesna skupina na svetu postala parlamentarna stranka, ena najbolj priljubljenih »zabav« pa so štrajki.

Zaradi prazne državne blagajne uslužbencem v javnem sektorju že dolgo niso zvišali prejemkov, zato je februarja in marca vseh 5000 osnovnošolskih učiteljev stavkalo šest tednov. Nekaj dni pred aprilskimi volitvami (znova je zmagala koalicija konzervativcev in socialdemokratov) so jim za 20 odstotkov zvišali plače, tik pred svetovnim prvenstvom v rokometu pa so s stavko zagrozile še stevardese monopolistične letalske družne Icelandair.

Islandija ima devet letališč za domači promet (v Reykjaviku kar na robu središča; kot da bi na Hudinji pristajali Dashi), ozkotirno železnico pa so ukinili že v začetku stoletja. Uporabljali so jo le za dovoz gradbenega materiala v reykjaviško luko, po končanih delih pa so tire enostavno odstanili.

Po njihovih zakonih o upravičenosti stavke glasujejo panožni sindikati, ki jih je več kot sto. Stevardese so stavko napovedale in po dovoljenju preklicale zaradi opravljanja manj častnih del, ki naj ne bi sodile v njihov poklic. Na Islandiji so sposobni stavkati za vsako malenkost, eden najbolj tipičnih primerov pa je »nogavičarski« štrajk stevardes pred štirimi leti. Uslužbenke so ustavile delo zaradi hlačnih nogavic, ki so obvezni del delovne garderobe, a jim jih Icelandair ni bil dolžan plačevati. Končalo se je s šestdesetodstotnim zvišanjem plač, za naslednje tedne pa je svoje proteste že napovedalo nekaj sindikatov delavcev v javnih službah.

Brez vojske v zvezo Nato

Skoraj 25.000 dolarjev narodnega dohodka na prebivalca je štirikrat več kot pri nas, čeprav vsesplošno recesijo čutijo tudi na Islandiji. »Pred nekaj leti smo mesečno zaslužili po 8000 mark, zdaj polovico manj,« je pripovedoval rojak, ki v ribiško-predelovalni industriji opravlja eno zahtevnejših del. V začetku devetdesetih let so zaznali prve pojave brezposelnosti, zdaj so hudi družbeni problemi tudi aids, narkomanija, retardirani otroci in samomori, o katerih sploh ne govorijo.

Ženske povprečno živijo 80 let, moški pa šest let manj. Dojenčki so za tistimi s Ferskih otokov največji na svetu, možje so s povprečnimi 179,9 cm večji in težji od ostalih Evropejcev. Od maja do avgusta se sploh ne znoči, sredi junija pa je svetlo ves teden. Islandija ima 17 državnih praznikov. Najbolj zanimiv je praznik pomladi, ki je vselej na četrtek med 19. in 26. aprilom in po vsej državi pripravijo parade.

Med leti 1952 in 1976 se je Islandija zaradi razširitve ozemeljskih voda – vzrok je bil v večjem območju ribolova, saj v Atlantiku nalovijo tretjino od skupaj 1,5 milijona ton rib, kar pomeni 16. mesto na svetu – z Veliko Britanijo zapletla v ribiško vojno, zdaj pa se z Rusi pogajajo o lovu v Barentsovem morju. Ribolov (polenovke, vahnja, sled, raki) v neosnaženih vodah, jih dobesedno drži pri življenju, države evropske skupnosti pa jih vse bolj privijajo. Španci so jim po legalizaciji točenja piva zagrozili z ultimatom, ki se je končal s kompromisom: Islandija na Pirinejski polotok izvaža ribe, Španija na otok pivo, saj edina domača pivovarna ne more zadostiti vsem potrebam.

Islandija je tudi edina članica zveze Nato, ki nima oboroženih sil in je pod vojaško zaščito Pentagona. V drugi svetovni vojni je bila med ZDA in Veliko Britanijo pomembna strateška baza zaveznikov v borbi proti Nemcem. Američani takrat niso bili preveč priljubljeni, toda z njihovim prihodom se je standard močno dvignil. Nacionalni dohodek se je v hipu povečal za 60 odstotkov, po končani vojni pa so otok zapustili le za kratek čas. Vrnili so se že leta 1951 in na polotoku Keflavik zgradili letališko bazo, ki je še danes edino mednarodno letališče. V oporišču je nameščenih 3000 ameriških vojakov ter njihovi najbližji, tako da je Keflavik pravzaprav kar ameriško mesto.

Turistične agencije za 700 mark ponujajo osemurni izlet z avionom na 370 km oddaljeno Grenlandijo. Kosi plavajočega ledu so opazni že kakšnih 100 km pred obalo, letališče v Kulusuku je posuto s peskom, eskimi pa živijo v hišah. Pozimi je na južnem, poseljenem delu Grenladije do 10 metrov snega (zdaj je višina prepolovljena), temperatura je krepko pod ničlo, v notranjosti pa tudi –50 stopinj Celzija. V bližini Kulusuka je tudi ameriška vojaška baza.

Največja znamenitost Islandije so gejzirji in vroči vrelci, po katerih je Reykjavik dobil ime (v prevodu kadeči se zaliv). Kar 86 odstotkov ljudi živi v hišah, ki jih ogrevajo z geotermalno vodo in jo morajo pred distribucijo v ogrevalne sisteme celo hladiti. Zato je Islandija najmanj onesnažena dežela na svetu, čeprav je pokrajina povsem drugačna.

Otok je močno razčlenjen in gorat. Večina planot je visoka med 400 in 1200 metri, vmes pa se dvigajo višji vulkanski vrhovi, med katerimi je najbolj znan Hekla. Povprečno vsakih pet let zaznajo aktivnost kakšnega večjega ognjenika, ki obsežna polja prekrije z lavo ali pa se skrije pod kakšnim od številnih ledenikov. Narava se nenehno spreminja, leta 1963 pa je s podmorskim izbruhom vulkana ob južni obali nastal otok Surtsey, ki je najmlajši na svetu. Islandija je pač polna presenečenj in zato je vedno večji obisk turistov razumljiv.

ŽELJKO ZULE

Tudi v večnem ledu je življenje: ledenik Sidujökull se je lani premaknil za dva kilometra.

Puščavo sredi otoka je Nasa s pridom izkoristila za urjenje astronavtov.

ovanje, bo tebe ževal?

53 zaman prosijo za ureditev dotrajanih

Emovo hišo, ni pričakovati, da bi se podjetje lotilo večjih vzrževalnih del, kar sta na svoji koži zlasti občutila zakonca Kos, ki v nekdanji konjušnici živita že 25 let.

Alojz Kos je bil 22 let zaposlen v Emu in tovarna mu je dala sedanje stanovanje, zadnjih 15 let pa je v službi pri Varnosti. Štiričlanska družina je živela na dobrih 47 kvadratnih metrih, v zadnjem času pa sta z ženo Anico ostala sama, saj sta se hčerki po poroki odselili. Kosovi se prej nikoli niso pritoževali zaradi stanovanja. Nekdanja stanovanjska skupnost jim je pred leti zamenjala okna in vrata, to pa je bilo tudi vse. Prostore pa so sami vzdrževali po lastnih močeh, saj je bila pri hiši le Alojzova plača. Zato se pred leti tudi niso odločili za nakup stanovanja.

Anica in Alojz Kos pred vhodom v stanovanje. Vlažna stena nad njima je dovolj zgovorna.

Alojz Kos kaže lesena tla v kuhinji, ki so po robovih že sprhnela.

njala, da jima Emo kot lastnik stanovanja obnovi tla.

Pred časom pa so se odločili v kuhinji zamenjati obloge na stenah, saj so naenkrat opazili, da izza njih lezejo majhne črne živali. Zanimalo jih je, če niso morda tudi v tleh. Ko so umaknili elemente in dvignili plastične talne obloge, so se pokazala preprela lesena tla, ki so tam že od takrat, ko so iz hlevov uredili stanovanja. V kotih so lesene deske že povsem razjedene. Prepričani so bili, da jim bo lastnik stanovanja, to je Emo, pripravljen urediti nova tla, saj navsezadnje redno plačujej najemnino v višini okrog 4 tisoč tolarjev mesečno. Po ogledu pristojnih iz tovarne pa so ti soglašali le s popravilom dela stene, ki je odpadla zaradi vlažnosti po odstranitvi lesenih oblog.

Steno so medtem že popravili, vendar Kosova vztrajata, da jima uredijo še tla, saj na tako dotrajana ne nameravata položiti nove plastične prevleke. Dosedanja prizadevanja niso pomagala, v Emu vztrajajo pri svojem, Alojz Kos pa pravi, da ne bo več plačeval najemnine.

Do župana in Kučana

Tla so menda še vedno primerna, še zlasti, če jih bosta Kosova pokrila s talno oblogo, je prepričan **Jože Klun**, ki je v Emu odgovoren za stanovanjsko vzdrževanje in ki si je stanovanje tudi ogledal. Ob tem pa dodaja, da ni nobena skrivnost, da Emo tudi ta stanovanja prodaja in da so s tem seznanjeni tudi sedanji najemniki, saj so si potencialni kupci stanovanja ogledali. Zato tudi ni v interesu Ema, da se loteva večjih vzdrževalnih del, če naj bi že v kratkem stanovanja dobila nove lastnike. Da bo verjetno vsak novi lastnik stanovanj boljši kot je Emo, pa priznavajo tudi sami v tovarni.

Stanovalcem in družini Kos vsaj zaenkrat to bolj malo koristi. V kuhinji, ki si sedaj ne zasluži tega imena, je razdejanje. Tla bi bilo treba pošteno urediti, da bi jih ne najedala vlaga. Vendar v kratkem rešitve ni videti. Alojz Kos pravi, da ne bo odnehal in da bo zahetval to, kar mu kot poštenemu najemniku pripada. Če bo treba, bo šel do župana in do republiškega vrha.

V svojih težavah pa gotovo ni edini. Težave najemnikov stanovanj so velike zlasti tam, kjer so lastniki stanovanj s stanovanjskim zakonom postala obubožana podjetja, ki nimajo denarja niti za redno poslovanje, kaj šele za stanovanjsko vzdrževanje. Stanovanja medtem propadajo, družine kot so Kosovi, pa ne vedo, na koga naj se obrnejo za pomoč. In kot kaže primer v Emu, se jim ne obeta nič dobrega. Stare lastnike bodo sicer zamenjali novi, vprašanje pa je, če se bodo reševanja stvari tudi na novo lotili.

TATJANA CVIRN
Foto: SHERPA

ne domačije in pustote

STARE ŠEGE IN OPRAVILA

Piše: Jure Krašovec

tistih na obrobju) je mnogo razsežnejša Zgornja Savinjska in Zadrečka dolina v svojih osrčjih premogla dva trga, Gornji Grad in Ljubno, če ne štejemo Mozirja in Rečice, ki sta še v podaljšku ravninskega sveta. No in še v 12. stoletje segajoči Gornji Grad je treba pripisati gradu in samostanu, medtem ko se je Ljubno kot tržno središče razvilo šele v 15. stoletju. Medtem ko je Kozjansko kot zelo staro naselitveno območje lezlo v siromaštvo in zaostalost šele zadnjih sto, dvesto let z drobitvijo posesti in propadom malih manufaktur, rudnikov in topilnic, je bilo razsežno območje pod Savinjskimi planinami postopoma kolonizirano. Veliki fevdalci so tjakaj naseljevali tudi ujetnike in kaznovane upornike. V nepreglednih gozdovih so nastale krčevine, ki so jih pridobivali s poseki in požarjenjem in ni rečeno, da se za nastanek kakšne gorske kmetije lahko sedanji gruntarji zahvalijo tudi velikim gozdnim požarom, ki so jih povzročile ujme. Kako je to potekalo, je razvidno recimo v opisu goratega sveta med Dreto in Savinjo, ki nosi ime po katastrski občini Florjan, pač po sv. Florjanu nad Gornjim Gradom, na nasproti ležečem vznožju Menine. Jakob Božič je zapisal, da veliko sedanjih domačih in rodbinskih imen izvira iz ledinskih poimenovanj, kot so Pustoslemšek, Plaznik, Pustotnik, Gornek, Jamnik, Završnik, Požežnik, Stenšak in drugi.

Kmetije, višje ko ležijo, bolj so vsaksebi, večje površine imajo. Večinoma pa so to gozdovi in pašniki, precej manj pa je obdelovalne zemlje, senožeti in seveda najmanj njiv. V višinah okoli 1.000 metrov so kmetije tudi po uro hoda narazen, vsaka je svet zase; nekoč so bile povezane le s pešpotmi, danes z gozdnimi in občinskimi cestami, največkrat tudi z brezžičnimi telefoni.

Še pred petdesetimi leti je morala takšna samotna kmetija imeti vse pri hiši: tudi žago in mlin, sirarno, kovačnico in kolarnico, prekajevalnico, dovolj veliko kaščo. V tistih časih so imeli pri vsaki hiši tudi tkalne statve, priročno lekarno, predvsem zeliščarsko z napitki in mažami. Ni čudno, da so se ravno po teh odmaknjenih bivališčih obdržali zagovorniki in izganjalci bolezni ter zlih duhov, »copmiki« s kolomanovim žegnom. Kjer ni bilo nikogar, ki bi znal rešiti človeka posledic kačjega pika, tam ni bilo za tak primer pomoči. Gorski gadje so hudo strupeni, zdravnik pa je bil ure daleč. Tudi drugi ljudje, razen sorodnikov. Bolj kot drugje so bili po teh raztresenih kmetijah primeri nezakonskih otrok pogostejši, tako med posli in domačimi. V času takoj po drugi vojni se je šušljalo o incestu, o krvoskrunstvu med bratom in sestro, ki sta se morala pred jeziki umakniti v tujino. Tak dogodek je imel v tamkajšnji osami več možnosti kot kje drugje, ne pa tudi več razumevanja. Tudi redkobesednejši so bili hribovci, pretok informacij redkejši in pot do izobrazbe daljša in dražja. Učitelj in duhovnik sta bila enako daleč. Ko je bil nadzor nad izvajanjem zakona o obveznem šolanju doslednejši, so morali tudi za osnovnošolce organizirati, recimo v Solčavi, zimske internate. Še za uro oddaljene je bilo pogosto hudo in izostanki so bili pogosto opravičeni. Novinarski kolega Janez Sever je pred kakšnimi tremi desetletji prinesel za ta časopis iz Logarske doline prav presunljivo reportažo o otrocih, ki so se skozi zamete od zadnje avtobusne postaje do svojih domov prebijali za hrbti graničarjev, ki so jim delali gazi v strmine pod Olševo.

Najbrž naraščanje števila prebivalstva ni edini, je bil pa poglavitni razlog, da so ljudje segali po zemlji v vedno težjih pogojih, kdaj v preteklosti pa tudi druge stiske: begunstvo pred dolgoletno vojaščino, trši boj v dolini za vsakdanji kruh v kriznih časih.

Manjše so bile oddaljenosti med domačijami na drugih območjih, recimo na Kozjanskem, v posavskem in zasavskem hribovju. Tu je svoje storilo nenadzorovano dedovanje. Zlasti so se začela drobiti kmečka posestva po prvi svetovni vojni, deloma tudi že prej. Na gruntih, kakršne sta zastavila cesarica Marija Terezija in njen naslednik Jožef II., so nastale po dve, tri manjše kmetije, ob njih pa peščica bajtarjev. Sčasoma je le malo kdo hotel ostati na »očetini« svojemu bratu ali sestri za deklo ali hlapca.

Za primer postavljam vasi in naselja v Lahomski dolini vzhodno od Laškega. V prejšnjem stoletju je bilo le nekaj kmetij ob potoku Lahomnici, trdne kmetije so bile v Stopci in Harju, ki so imele gozdove v temačnem Šimerku, na prisojnih bregovih Lahomske gore pa vinograde. Potem je podjetnik Witthalm postavil v dolini cementarno, odprt je bil Trobendolski rudnik. Ob prelomu stoletja je trsna uš uničila vinograde, kmetje so na vrat na nos prodali zidanice fabriškim delavcem in knapom, nekaj so jih podedovali domači in ko je propadla cementarna in so zaprli rudnik, je bila dolina rezervat iskalcev »šihta«. Samostojnih, tako imenovanih zaščitenih kmetij je še nekaj, vendar ima skoraj vsaka koga v službi, v tovarni ali pa se lastniki ukvarjajo še z dodatno dejavnostjo.

Nekaj podobnega se je zgodilo tudi višinskim kmetijam nad Dreto in gornjim tokom Savinje, kjer je polovila grunte tudi agrarna reforma. Pred desetletji so tako izginile malone vse pustote.

Pustote so bile svojčas hlevi za živino, ki se je čez poletje pasla v planini. Nad hlevi so imeli gruntnarji krmo in so jo hodili od doma poklajat živini. Pod temi prebivališči za živino je bila navadno večja njiva, ki so jo spomladi pognojili z gnojem, nakopičenim in steptanim v hlevu, jo preorali in posejali z jarim žitom. Tem pustotam so marsikje prizidali še prebivališče za pastirja, včasih kar črno kuhinjico in izbico, no, v novejšem času pa so pustote dobivali domači kot dediščino in zgradili okoli nje še vse drugo. Ker so te pustote gradili, če je bilo le mogoče, blizu vodnih virov, še v začetku zapisana ljudska poskočnica ni bila upravičena.

ODMEVI

Pečovnik brez asfalta in telefona

V Novem tedniku sem brala, kako se pritožujejo krajani levega brega Pečovnika ob Savinji. Strinjam se z njimi, a ne povsem. Oni imajo cesto, čeprav makadam. Vendar do njih lahko pripelje tovorno vozilo, pri nas pa ne. Pri nas je le pet hiš in zato moramo plačati dvakratni prevoz. Vrhu tega pa moramo nositi stvari do hiše v košu. Telefona še tudi nimamo, čeprav smo že tudi poravnali račun, ki nam je bil dodeljen. Upamo, da ga bomo dobili do zime. Da bomo lahko poklicali vsaj bližnjega soseda, če nam bo dolgčas, saj smo pozimi, ko zapade sneg, popolnoma odrezani od sveta. V največjo oporo nam bi bil telefon. Gospod Zimšek nam je obljubil tudi, da bodo obnovili našo pešpot do Celjske koče in bo najbrž prav tako ostalo le pri obljubah. Moram končati, čeprav bi bilo še marsikaj za povedati. Lepo pozdravljam vse tiste, ki so zato odgovorni, da se tudi nas usmilijo. In tega našega zapuščenega kraja.

FANIKA TERŽAN,
Pečovnik

Petdeseta obletnica zmage nad fašizmom II.

Spoštovani gospod Mirko Fajs! Opozoriti vas moram, da ste moje pismo površno prebrali in mi očitate stvari, ki jih nisem zapisal. Petdeset let konca druge svetovne vojne in petdeset let miru in kar je bilo v tem času dobrega storjeno za slovenski narod, se z veselim srcem in s hvaležnostjo spominjam. Nič pa mi ne pomeni petdeseta obletnica režima, ki nas je petinštirideset let (humano in zakonito) ropal in nas še vedno ropa. Na položajih so še vedno iste barabe. Dobro se spominjam tistih strašnih in hudih časov med drugo svetovno vojno, ko je gestapo zapiral in zverinsko mučil nedolžne in zavedne Slovence. To je bil čas hudega gorja in trpljenja, vendar ne bom ponavljal kar sem že enkrat napisal. Na uredništvu je moj rokopis, pojdite na uredništvo Novega tednika, pa preberite vse kar sem napisal (pa ni bilo čisto tako objavljeno).

Tisti, ki smo zdaj 60-letniki, se počutimo za marsikaj oropane. Zaradi vojne si nismo mogli pridobiti niti osnovne izobrazbe. Ko se je po vojni začel reden šolski pouk, nam mnogim starši zaradi revščine niso mogli omogočiti, da bi ga redno obiskovali. Spomladi in v jeseni nas pa zaradi dela na polju niso (starši) pustili, da bi šli v šolo. Takrat je na deželi veljalo; prvo je delo, šola lahko počaka. V socialistični Jugoslaviji je bilo za zaposlitev res vzorno poskrbljeno. Tudi vsak lenuh je dobil delo. Lenuhi so bili zaščiteni bolj kakor severni medvedi. V sedemdesetih smo že kar dobro živeli, eni živeli, drugi dobro životarili. Eni so uživali in se kopali v morju. Drugi pa poleg službe še dodatno garali na zemlji in se kopali v »lavorju«. Veliko se je tudi gradilo, vendar večinoma na posojilo. Dolgove bodo še moji vnuki plačevali. Dobro jesti in slabo gospodariti, to ne gre skupaj. Organizacija dela je bila v socializmu zelo slaba. Delati smo morali veliko nadur. Plačevali nam jih pa niso in jih je veliko vrag vzel. Osnovna plača za navadne, tudi kvalificirane delavce, je bila zelo nizka. K osnovni plači so nam dodajali razne dodatke. Zato plače niso bile tako zelo slabe.

Za pokojnino se je odvajalo oziroma plačevalo samo od osnove. Če bi bil ta denar dobro naložen (kapitaliziran), bi bile naše pokojnine na evropskem nivoju. Najnižja pokojnina za polno delovno dobo znaša približno 37 tisoč slovenskih tolarjev. To zadostuje komaj za preživetje. To, kar sem napisal, ni politika, to so življenjske izkušnje. Rožni venec je osebna zadeva. Nihče se ne sme ob to spotikati.

Pameti ne primanjkuje samo meni, ampak tudi mnogim, ki mislijo, da so pametni. Blagor vam, gospod Mirko Fajs, če se ne počutite oropanega. Politika me zanima samo toliko, kolikor služi resnici in poštenosti in kolikor se trudi za blagor ljudi. Vem, da sem neumen, to so mi že pred leti povedali moji sodelavci, ko sem vestno opravljal svoje delo. Spoštovani gospod, brez zamere.

L.M.,
Laško

PREJELI SMO

Iz doma v Dom

Naslednja zgodba nakazuje, kako hitro se lahko nekdo znajde v takšni situaciji, da mora poiskati zatočišče v Domu. Pri najboljši volji ne more ostati doma pri mladi družini.

Mami Mariji je v kuhinji srce prekipevalo od sreče. Šepetaje je ponavljala: »To je življenje, to je življenje. Naš rod še ne bo izumrl.« Seveda ne. Danes je Jerica prinesla iz porodnišnice tretjega otroka, vnučko Katjo. Tega se je že dolgo veselila. Takrat pa jo je v glavi zaskelelo, pred očmi se ji je stemnilo, kakor da bi nekdo potegnil težko zaveso in noge so se ji zašibile. K sreči je še pravi čas ujela stol in se nanj zgrudila. Našel jo je sin Jože. Toliko, da ga ni kap. Zavpil je: »Mama, mama, kaj vam je? Ali ste se udarili?« Ni mogla odgovoriti. Besede so se ji samo valile po ustih. Čez četrt ure jo je rešilec odpeljal v bolnišnico. Tam si je v nekaj dneh precej opomogla. Sprejemala je obiske, dajala znamenja, da pozna kdo je kdo, tu in tam izrekla kakšno razumljivo besedo, le leva roka in noga je nista čisto nič ubogali. Prej kot čez tri tedne so jo pripeljali v domačo oskrbo in nego. Jerica ji je stregla, da ji lastna hči ne bi mogla lepše in boljše, toda naporno delo jo je vidno izčrpavalo. Saj ji je mož Jože pomagal, a kaj, ko je bil tako malo doma. Služba je služba.

Mama Marija je sama opazila, da je pretežko breme za mlado družino. Zato so jo na njeno željo pripeljali v Dom. Vendar z zdravljenjem ni šlo tako hitro, kot si je predstavljala. V njej je še tičal strah, ki se ga dolgo ni mogla rešiti. Ko ji je sestra fizioterapevtka pomagala obleči trenerko in dvignila v sedeč položaj, je zopet na glas zastokala: »Ne, ne morem, padla bom, strah me je.«

»Gospa Marija, kaj ste tako boječi? Nič se vam ne bo zgodilo,« jo je mirila prijazna sestra. »Ali se nisva že pogovarjali, da je zaupanje močnejše kot strah? Zaupajte, recite si, zmogla bom in boste zmogli. Človek zmore vse, če hoče, če dovolj veruje in upa. Zanesite se tudi name. Z vami sem.« »Hvala, sestra. Imate prav, toda vseeno malo počakajte, da pridem k sebi. Saj zaupam in verujem, a še premalo.«

»In še tole gospa Marija: Skušajte dihati malo počasneje in globlje. Pomislite na svoje domače, ki vas imajo radi in vi njih. Kjer je ljubezen, tam ni prostora za strah.«

»Tudi o tem sem že sama razmišljala, sestra. Vem, da prava ljubezen vse premore. Toda pot do nje je dolga in strma.«

»No vidite, kako sva istih misli,« jo je pohvalila sestra. »Na pravi poti ste. Uspeli boste. Kar poskusiva. Počasi spustite noge na tla. Oprite se name in na berglo. Da, takole. Sedaj pa se malo zravnajte, dvignite glavo in poglejte skozi okno. Ali vidite tisti grm, kako že poganja, kmalu se bo razcvetel. Tako, krasno, za danes bo dovolj,« in ji pomagala leči v posteljo.

Ko je gospa Marija čez nekaj tednov prvikrat sama poskusila hoditi s pomočjo bergle, je mislila, sedaj sem pa že na konju. Še malo pa se bom lahko vrnila nazaj domov k svojim.

JANEZ BRAČUN,
Dom upokojencev
Polzela

Med Topolšico in Mozirjem

Avtobus se je ustavil pred hišo v Topolšici kjer je urejena spominska soba podpisa konca vojne v Sloveniji. Tu je bila podpisana brezpogojna vdaja enot armadne skupine E. Pot smo nadaljevali mimo bolnišnice Planika, pot se je strmo vzpenjala do vrha nad Topolšico proti Šentvidu pri Zavodnjah, nakar nas je pot vodila po lepi gozdni poti do našega prvega cilja, Andrejevega doma na Slemenu, po slabih treh urah hoje. Dom je odprt skozi vse leto, razen ob torkih. Morate pa imeti malo potrpljenja, da ste postreženi – na nadmorski višini 1086 metrov to tudi ni greh.

Naša pot nas je vodila po lepo markirani poti proti našemu cilju Smrekovcu. Pot je primerna tudi za manj izkušene planince, saj vodi do križišča kapelice Kramarice skoraj po ravnem. Od Kramarice se je pot strmo dvigovala proti našemu cilju, prečkali smo štajersko Kramarico, kasnejši izvir Ljubije. Pot od Slemena do Smrekovca je označena, da zelo malo takih, pohvala PD Črna. Planinski dom na Smrekovcu je oskrbovan od 1. junija do 1. oktobra vsak dan. V zimskem času pa samo po predčasni prijavi. Dom je bil zelo vzorno urejen, vse je bilo čisto, prijazni upravitelj doma je ustvarjal prijetno domačnost, lepe sobe, kakor tudi urejena okolica.

Pot od Smrekovca do Mozirske koče nas je vodila po poti, ki traja skoraj tri ure. Videli smo snežne zaplate, iz katerih so si teloh, norice in vresje s silo utirali pot k soncu, viru življenja, prav tako je med snegom ril tudi podlesek soncu nasproti. Vse to je treba samo doživeti. Vendar se je pot strmo dvigala do prehoda Boskovca-Ojstri vrh, čez preval Kala. Tu nas je presenetil proti Mozirski koči skoraj meter visok sneg, ki je preprečeval normalni korak, tako da smo prišli do Mozirske koče kar dobro mokri, po dobrih treh urah hoje. V Mozirje smo šli po krajši poti, dve uri dolgo. Eden član naše poti se je napotslabo oskrbovano in vzdrževano.

RUDI MRAZ,
Celje

Izjava za javnost št.146

Slovenska nacionalna desnica (SND) podpira zamisel o postavitvi spomenika vsem žrtvam II. svetovne vojne. Državni zbor bo kot celota moral zbrati toliko politične strpnosti, da bo vseh osem strank imenovalo po enega poslanca, ki bo sodeloval v posebnem odboru.

Ta odbor naj bi poleg drugih stvari pripravil program prireditev, s katerimi bo država Slovenija končno izkazala dolžno obžalovanje za izvensodne poboje in za množične poboje ter zamolčane žrtve neposredno po vojni. V okviru vseh teh opravil bi sledila tudi posebna žalna seja Državnega zbora Republike Slovenije.

Potrebno bo tudi sprejeti spravno deklaracijo na državni ravni, ki ji še vedno nasprotujejo ZL, LDS in SNS.

Imenovanje tega posebnega odbora sestavljenega iz vseh poslanskih skupin je bilo sprejeto na zadnji seji tako imenovanega Častnega odbora 24. aprila letos, kjer nacionalni desničarji nismo sodelovali od prvega dne. Rok za oblikovanje odbora je 19. maj.

Slovenska nacionalna desnica bo imenovala člana v ta Odbor in v njem tudi aktivno sodelovala.

SAŠO LAP,
predsednik SND

ELLATRON SORT d.o.o.
PODJETJE ZA RAČUNALNIŠTVO, TRGOVINO IN STORITVE
PE CELJE, Cesta na Dobrovo 9, telefon: 411-927, 31-901, fax: 31-901, od 8. do 16. ure
486SX–33, 4MB RAM, 420 CONNER, COLOR ni 100.463 SIT
486DX2–66, 4MB RAM, 420 CONNER, COLOR ni 114.970 SIT
486DX2–80, 4MB RAM, 420 CONNER, COLOR ni 119.158 SIT
486DX4–100, 4MB RAM, 420 CONNER, COLOR ni 126.368 SIT
Zahtevajte ponudbo – obročno odplačevanje!
Doplačila: disk Conner 540MB 2.915 SIT, disk Conner 14.727 SIT, VGA VLB 1MB 5.020 SIT, miška Genius s podlogo 1.429 SIT, multimedia kit Genius 27.124 SIT. Cene so veljavne na dan 5. 5. 1995!

Strpno in dostojanstveno

V zadnjih dneh je nekaj desnosredinskih političnih strank izjavilo, da se odpovedujejo sodelovanju na prireditvah, s katerimi bomo v Sloveniji počastili obletnico zmage nad fašizmom. Zaradi nekaterih nekorektnih izjav teh strank in zaradi nepotrebne politizacije počastitve pa smo se odločili, da seznanimo javnost z našimi stališči do počastitve obletnice zmage.

Prireditve v počastitev obletnice zmage nad fašizmom za nas, liberalne demokrate pomenijo predvsem pravico slovenskega naroda, da skupaj z drugimi svobodomiselnimi narodi sveta počasti svetovno zmago dobrega nad zlim oziroma svetovno zmago demokracije nad tiranijo, h kateri je slovenski narod ogromno prispeval v narodnoosvobodilnem boju. Prireditve v počastitev obletnice zmage pa v nobenem primeru ne dojemamo kot počastitev začetka vladavine ene politične stranke in njenega totalitarizma, kot nam to nekateri naši politični nasprotniki pripisujejo. Nenazadnje zato ne, ker je naša stranka, kot tudi vse politične predhodnice LDS, pred petimi leti odigrala ključno vlogo pri mirnem prehodu iz totalitarnega v parlamentarni sistem.

Do sedaj zgodovinsko potrjena dejstva so, da je osvobodilni boj zaustavil in preprečil načrtovani okupatorjev genocid nad Slovenci, da smo Slovenci s tem bojem ponovno pridobili del po prvi svetovni vojni izgubljenega narodnega ozemlja Primorske in ne nazadnje, da je ta osvobodilni boj omogočil, da smo si kot narod že v času druge svetovne vojne in po njej zagotovili nekatere elemente državnosti, ki so nam v letu 1991 omogočili relativno hitro in učinkovito oblikovanje lastne države.

Dejstvo, da je bil narodnoosvobodilni boj na Slovenskem zlorabljen za prevzem totalitarne oblasti, ki je med drugim zagrešila povojne poboje, politične procese in politično enoumje, obsojamo. Vendar to ne more zmanjšati veličine in pomena narodnoosvobodilnega boja ter zaslug slovenske partizanske vojske in Osvobodilne fronte za obstoj slovenskega naroda in za svetovno zmago nad fašizmom.

V državi, kjer svoboda govora ni samo mrtva črka na papirju, imajo posamezniki in politični subjekti pravico, da različno ocenjujejo vlogo vojakov vojskujočih si strani. Vprašanje pa je ali so vse izjave, ki jih posamezniki in politični subjekti v zadnjem času pošiljajo v javnost, zgodovinsko objektivne, politično modre v skladu z nacionalnimi interesi Slovencev in Republike Slovenije. Izjave, ki danes dvigajo napetost med ljudmi in v slovenskem političnem prostoru, bistva zgodovine ne bodo spremenile, prav tako ne bodo obudile mrtvih in tudi ne bodo popravile krivic, ki so bile storjene na eni ali drugi strani, med Slovence pa lahko vnesejo zle duhove preteklosti; nestrpnost, ločevanje in razdor, duhove, za katere bi bilo bolje, da ostanejo zakopani.

LIBERALNA
DEMOKRACIJA
SLOVENIJE

Spomin na dogodke izpred petdesetih let

Borci skupnosti 2. bataljona III. brigade VDV smo dostojno počastili spomin na konec vojne in zmage nad fašizmom in nacizmom.

Zbrali smo se iz vse Slovenije na osrednji proslavi 13. maja na Poljani pri Prevaljah. Po svečanem delu proslave sta imela odbor in nadzorni odbor skupnosti razširjeno svečano sejo v počastitev spomina. Seje so se udeležili tudi borci in gostje. Seja je bila na partizanski domačiji pri Levovniku v Straži pri Mislinji. Naslednica gospodinja Jožefa Vrhnjak gospodari z domačijo in se uspešno ukvarja s kmečkim turizmom. Lepo nas je sprejela in pogostila s svojimi kmečkimi dobrotami.

Nekaj besed o naši skupnosti. Bataljon je imel operativno območje na Kozjanskem. Sodeloval je v zaključnih operacijah na Koroškem. Kozjanske občine so bataljonu podelile domicil. Tako je, tudi v povojnem času, s prenašanjem spomina ostal prisoten na tem območju. Bataljon je štel v polni formaciji 170 borcev. V vojni je padlo 15 borcev. Po vojni je umrlo 70 borcev in skupnost tako šteje še 85 borcev. Bataljon je v boju izgubil dva komandanta. Delovanje bataljona je zapisano v »Monografiji tretje brigade VDV«.

Tudi po spremembi občinske samouprave, z občinami, ki jih je sedaj več, poskušamo sodelovanje nadaljevati. Predlagali smo jim, da se odločijo o prevzemanju domicilnih pravic. Prve odzive že imamo. Med prvimi je sevniška občina. Občinski svet je 19. aprila sprejel sklep, s katerim je prevzel podeljeni domicil. Laška občina nas je že za to proslavo gmotno podprla.

Potek seje je bil res svečan, popestren z Zdravljico in s partizansko pesmijo. Izkoristili smo priliko in spregovorili tudi o predstoječem delu skupnosti. Sklenili smo, da se bomo udeležili osrednje proslave (tudi v okviru 50.letnice), 17. septembra v Brestanici. Proslavo pripravljamo kozjanski borci in aktivisti ter pregnanci iz cele Slovenije. Proslava bo v brestaniškem gradu. Borci, čeprav že stari, najmlajšemu v bataljonski skupnosti je 66 let, imamo pa 80 in več letnike, smo še vedno pripravljeni, da prispevamo svoj delež zgodovinskemu spominu.

Ob tej priliki se iskreno zahvaljujemo za izkazano pomoč in sodelovanje vsem, ki so in nam še pri tem delu pomagajo. Posebno se zahvaljujemo Pivovarni Laško, ki nas je gmotno podprla in borcem nazdravila ob svečanosti, s svojim kvalitetnim pivom »Club«. Gmotno so nas podprli tudi: občina Laško, trgovina Medved, trgovina Tehnos Laško, Zdravilišče Laško pa je obdarilo borce z izkaznicami za brezplačno kopanje in svojim lepim prospektom. Z njihovo pomočjo smo uspeli pripraviti to svečano srečanje. Želimo, da bi bilo tudi v bodoče sodelovanje trdno in uspešno.

Za skupnost
borcev 2. bataljona
III. brigade VDV
IVAN SUŠA,
Laško

Poziv Državnemu zboru in vladi RS

ZLRP poziva DZ in vlado RS za pospešitev postopka in sprejem Zakona o lastninjenju stavbnih zemljišč. S spremembo pravice uporabe in družbene lastnine teh zemljišč v lastninsko pravico, bi prispevala k nadaljnji privatizaciji družbene lastnine in urejanju novih lastninsko pravnih razmerij.

Pri sprejemu tega zakona gre predvsem za zemljišča, ki so bila poleg drugih načinov, v večjem delu podržavljena. Kljub izgubi lastninske pravice in vzpostavitvi družbene lastnine teh zemljišč, pa so nekdanji lastniki v mnogih primerih obdržali pravico uporabe (posest) na teh podržavljenih zemljiščih. Tako stanje pa je veljavno še danes.

Sedanji 31. člen veljavnega Zakona o denacionalizaciji rešuje oziroma lastnini samo tiste primere, ko so nekdanji lastniki podržavljenih zemljišč še vedno imetniki pravice uporabe. To pomeni, da se denacionalizirajo le primeri, ko je nekdanji lastnik podržavljenega zemljišča in sedanji imetnik pravice uporabe ista oseba. Tedaj lahko nastopi bivši lastnik podržavljenega premoženja kot denacionalizacijski upravičenec in se na družbenem zemljišču vzpostavi lastninska pravica.

V drugih primerih, ko je bila pravica uporabe s strani nekdanjih lastnikov podržavljenih zemljišč, prenešena bodisi z dedovanjem, darilnimi pogodbami ali drugimi pravnimi posli na ožje družinske člane ali tretje osebe. Ko so številni občani pridobili pravico uporabe z zakupom ali na druge načine in so bila tako zgrajena na takih zemljiščih cela naselja, pa prehod družbene lastnine v zasebno ni predviden z Zakonom o denacionalizaciji. Zato je nelastninjen velik del družbenega premoženja.

Ker skoraj dve leti po uveljavitvi ZDEN to področje še ni bilo lastninjeno, je ZLRP preko svojih predstavnikov in Gospodarske stranke (GS) dalo pobudo in zahtevalo takojšnjo rešitev tega vprašanja. Državni zbor je potem, in sicer v septembru 1993, opravil prvo obravnavo Zakona o lastninjenju stavbnih zemljišč. Kot nam je znano, je ob tem sprejel sklep, da se zakon sprejme do konca leta 1993. Odgovor, da bo lastninjenje teh zemljišč urejeno predvidoma do konca leta 1993, so posredovali prizadetim občanom tudi Ministrstvo za okolje in prostor, Urad predsednika Republike in še nekatere druge ustanove.

Danes pa še vedno nimamo tega zakona. Zato pozivamo Državni zbor in Vlado, da končno rešijo to vprašanje.

FRANC IZGORŠEK,
predsednik ZLRP
Slovenije

Pojasnilo

V Pismih bralcev objavljamo samo pisma znanih avtorjev, zato mora biti vsako pismo podpisano z imenom, priimkom in točnim naslovom. Če je mogoče, pripišite tudi telefonsko številko, kamor vas lahko po potrebi pokličemo. Pismo ne sme presegati 45 tipkanih vrstic. Daljša pisma bomo v uredništvu krajšali tako, da ne bo prizadet smisel sporočila.

Po zakonu o javnih glasilih so uredništva dolžna objaviti le odgovor na objavljeno informacijo ter popravek objavljene informacije, s katero sta prizadeta pravica ali interes pisca, o ostalih pismih pa se odloča v skladu z uredniško politiko.

Kučanova matematika

Naključje je naneslo, da sem moral poslušati »slavnostni« Kučanov govor v soboto, 13. maja zvečer, ker sem se peljal v avtobusu, ki je imel prižgan radijski sprejemnik. Z nekaterimi njegovimi tezami je možno sicer soglašati, s tistimi na primer, ko pravi, da naše preteklosti in zgodovine ni moč spreminjati, zamolči pa dejstvo, da so avtorji bili primorani pisati zgodovino tako imenovane »NOB« – pod taktirko totalitarne oblasti, zelo pristransko, kar dejansko pomeni, potvarjanje zgodovine. Povedal je, da naše prihodnosti ni mogoče graditi na sovraštvu, ni pa povedal, da so partijski oblastniki 45 let gradili svojo in našo prihodnost izključno na sovraštvu in nasilju do drugače mislečih. Omenil je državljanjsko vojno, ni pa povedal, da je zanjo odgovorna tista stran, ki je pričela z revolucionarnim pobijanjem Slovencev. Govoril je, da bi le bilo potrebno poravnati storjene krivice, ni pa še bilo slišati, da bi kaj storil, da bi zakon o popravi krivic v Državnem zboru – tudi od poslancev levice dobil zeleno luč. Govoril je o pravni državi, človekovih pravicah, nenasilju, socialni pravičnosti, ni pa povedal, kdo je izvajal 45 let nad večinskim delom našega naroda fizično in duhovno nasilje, kdo je teptal človekove pravice in človeško dostojanstvo, kdo je razdelil naš narod na izbrance, ki živijo v izobilju in na tiste na robu preživetja. Izgovoril je celo besedo domobranci, zato, da je ponovil komunistično laž, da so to bili okupatorjevi sodelavci, ni pa povedal, da je to bil posledični silobran pred komunistično podvijano gverilo. Tudi ni povedal, da so slovenski komunisti do nemškega napada na SZ – do 22.7.1941 še simpatizirali in sodelovali s Hitlerjem, vse do leta 1948 pa z enakim tiranom in zločincem – Stalinom.

Povedal je še, da je bilo v gozdovih dovolj prostora za vse, ni pa povedal, kako so opravili in kam so poslali tiste soborce, ki so hoteli ostati versko in narodno zavedni. Prav tako tudi ni nič povedal, da so komunisti razglasili monopol nad uporom proti okupatorju in zagrozili, da bodo ubili vsakogar, ki bi organiziral odpor izven OF in KP. Kučan tudi ni pojasnil, iz katerega arhiva mu podatek, da je bilo po vojni ubitih le 1000 vrnjenih domobrancev. Po še vedno neizdanih mrliških listih sodeč, niso komunisti ubili nikogar. Povedal je, da je temeljna človekova in narodova pravica – upreti se nasilju, ni pa povedal, po čem se nacifašistično nasilje razlikuje od komunističnega. Da je po njegovem le nacifašističnemu nasilju upreti se herojsko, upreti se komunističnemu, pa je po njegovem zločinsko dejanje. Prav tako ni povedal, da so prve strele komunistični partizani sprožili na slovenske domoljube in ne na nemške naciste, kakor tudi ni povedal, da so komunisti pobili več naših rodoljubov, kakor nemških nacistov.

Revolucijo je lepo in previdno zamolčal, ker se tako potem tudi opravičiti ni treba, saj je po njegovem KP vodila le »časten osvobodilni« boj in nič drugega.

Kučan tudi sicer trdi, da so se komunistični borci borili na pravi strani in za prave vrednote in cilje. Niti prvo niti drugo ne drži. Borili so se – čeprav večina nehote in proti lastni volji – na strani Sovjetske zveze, Stalina in po navodilih Kominterne za njihove boljševiško komunistične interese in cilje.

IVAN GLUŠIČ,
Mozirje

Cesta ob Slivniškem jezeru

Cesta med Gorico pri Slivnici in Dobrino (KS Loka pri Žusmu) je zagotovo ena najbolj zanemarjenih občinskih cest v občini Šentjur. Ob samem Slivniškem jezeru je že praktično povsem neprevozna. Precejšnji del pa je še v makadamski izvedbi. Večletno izkoriščanje številnih kamnolomov in gozdov za potrebe izgradnje celotne občine je pustilo grozovite posledice. Cesta je vitalnega pomena za te kraje in razvoj turizma. O tem neprestano prepričujem odgovorne v občinskem svetu, ki odloča o delitvi proračunskega denarja. To cesto je potrebno urediti pod nujno. Strinjam se z vsemi, ki se s tem vprašanjem obračate name, da je potrebno takoj odločno in ostro nastopiti, v kolikor se k reševanju tega vprašanja ne bo pristopilo še letos. To pa se bo pokazalo že v kratkem pri sprejemanju občinskega proračuna. Nesistemske oblike pritiska, kot je naprimer zapora ceste, o kateri se razmišlja tudi v LDS, ostanejo na razpolago, v kolikor odgovorni ne bodo voljni rešiti tega velikega problema.

Vse, ki dnevno uporabljamo to cesto, bom o razpletu obvestil in vas v primeru neugodnih rezultatov prosil za sodelovanje in podporo.

JOŽE ARTNAK,
član Občinskega sveta
občine Šentjur

ZAHVALE, POHVALE

Obisk z Dobrne na Polzeli

Zgodilo se je 10. maja ob 10. uri. Tiste minute nekaj pozneje kar zanemarimo, saj je za zamudo bilo krivo vreme, ki se je ravno tisti dan skisalo. Mi pa smo pohlevno čakali, pa tudi dočakali.

Obisk smo pričakovali iz oddelka za duševno prizadeto mladino na Dobrni. In splačalo se je. Muziciranje, petje, prijazna voditeljica in povezovalka Liljana, pa še odlična pevka, menda Mateja, pa naj ne zameri, če ne vem točno imena. Bil sem preveč zadaj s svojimi očmi.

Glavni pa je bil seveda nastop gojencev te šole. In priznati je treba, da so jih te točke, pevske in ritmične, lahko naučili samo ljudje, ki imajo za svoje varovance ogromno znanja, še več potrpljenja, največ pa ljubezni.

Skratka, bilo je imenitno. In pesem ni zadonela samo do nastopajočih, pridružilo se je poslušalstvo iz jedilnice, ki nam sicer velikokrat služi kot dvorana.

Dragi Dobrnčani, skrajšali ste nam dan in prinesli lepo razpoloženje v naš sicer enoličen vsakdan.

Hvala vam in pridite še! Boste dobrodošli!

IVAN VODUŠEK,
Dom upokojencev
Polzela

Revija pevskih zborov v Kozjem

V ponedeljek, 1. maja je bila v Kozjem IV. revija kozjanskih zborov. Nastopilo je sedem zborov. Radi bi pohvalili izredno dobro organizacijo celotne prireditve. Vse je bilo dobro organizirano. V teh časih je res težko povabiti toliko zborov in jih na koncu še tako dobro pogostiti. Kajti tudi postrežba je bila v Kozjem res enkratna. Zato hvala vsem, posebej gospodu Karliju Volavšku, ki je vsako leto »duša« prireditve. Veseli smo, da lahko tudi mi prepevamo v Kozjem. Še enkrat hvala za tako lep in nepozaben večer.

ČLANI MePz,
Šentvid

Nepričakovana dobrota Optike Rožič

Mnogokrat sem že bila v raznih zdravstvenih ambulantah v Celju, a tako presenečenje kot pri gospodu optiku Rožiču, še nisem nikjer doživela, do skorajšnje 80 letne starosti! Poslala me je zdravnica iz Doma upokojencev.

Bila sem pri zelo prijaznemu sprejemu naročena za dan 16. maja ob 15.uri.

Ko sem se tega dne točno ob 15. uri javila, mi je zelo prijazen mladi gospod Karli, strežnik različnih del, takoj poiskal sedež med ostalimi, ki smo vsi sedeli na zelo lepih tapeciranih klopeh z naslonjalom. Vsakega prišleka je vprašal, če želi kakšno pijačo, tudi vino ali sok ali kavo. No sem si mislila, to ni ambulanta – čakalnica, ampak po videzu krasna restavracija.

Bilo nas je več kot deset, malo je bilo potrebno počakati, da je vsakega po vrsti najprej pregledal za očesne potrebe sam gospod – lastnik te ambulante Rožič, nato pa še očesni specialist za prava očala in zelo prijazna sestra, oba v belih plaščih. Po strokovnem pregledu smo se dogovorili za očala za branje in za daljavo in za ceno.

Ko sem v sobi potem razmišljala, da ne bom naslednji dan zmogla plačati zaslužene vsote za očala, steklo in okvirje, sem jim poslala pismeno sporočilo, naj me črtajo iz naročila, da mi že smrt stoji za hrbtom. Nimam denarja, sem sporočila in jim opisala vse vzroke svojega težkega življenja v teh zadnjih letih.

In kaj sem doživela kot odgovor na moje pismo? Po telefonu me je v Dom upokojencev poklicala, mislim, da je bila tista sestra pri zapisu v belem plašču, in mi sporočila, po najinem pogovoru, da mi bo tisti prijazni fant očala prinesel sem v dom, da mi jih bodo podarili, ni mi treba nič plačati, to je njegov dar, potrebnim bolnim na očeh. Še tisti večer, 18. maja mi jih je prinesel. Kdo se ne bi zjokal ob tako nepričakovani dobroti.

Iskrena hvala gospodu šefu in vsem v tej restavraciji ambulantne čakalnice.

ANA BABNIK,
Dom upokojencev
Celje

Prijeten izlet

Bili smo na manjšem izletu, ki ga je priredila Zveza združenj borcev NOB pod vodstvom Jožeta Omahna. Peljali smo se iz Laškega proti Jurkloštru po tako imenovani cesti Babje koleno, pot pa nato nadaljevali do Trobnega dola. Za kratek čas smo se ustavili pri Salobirju, nato pa nadaljevali pot do Brez in se ustavili v gostilni Kocman, kjer smo imeli konferenco z zakusko. Zatem smo se po dolini Gračnice vračali nazaj proti Laškemu.

Zahvaljujemo se društvu ZB za prijeten izlet, z željo, da bi tak izlet še kdaj ponovili. Zahvaljujem se tudi za pozornost, ki ste mi jo izkazali.

E. P.,
Laško

PRITOŽNA KNJIGA

Blišč in beda Karaok

Znana in priljubljena oddaja Karaoke je prav prijetna stvar za oči in nemalokrat tudi za uho. A vendarle je pot do oddaje kar preveč kruta, kruta za vse tiste, zaradi katerih oddaja sploh nastane, za otroke namreč. Vse izgleda tako, kot bi vsi odrasli, ki oddajo pripravljajo, pozabili, da k njej vabijo predvsem otroke in to s parolo »dobra volja je najboljša«. Ta dobra volja namreč zapusti kar premnogo tistih, ki so se odločili javno zapeti. Zakaj? Zato, ker se je vsak otrok zadeve lotil povsem resno in odgovorno. Že nekaj dni pred javno avdicijo se je zavedal dogodka, čakal nanj, se pevsko pripravljal, skušal se je otresti treme... in končno je dočakal dan, ko se je avdicija pričela. Malo jih je bilo ali pa sploh nič, ki so vedeli, kaj jih čaka. Prišli so v sončnem popoldnevu, dobro razpoloženi, nekoliko nemirni a vendarle pripravljeni. Le nečesa niso vedeli, tega namreč, kdaj bodo na vrsti. Stali so tam tudi še potem, ko sonca že dolgo ni bilo na nebu, ko tanka vetrovkqNič ne de«, so si mislili najbolj optimistični, »bo pač naslednja.« A niso vedeli, da je bilo do naslednje še uro ali dve, morda manj. Kdo bi vedel. Dan se je nato prevesil v noč, otroci pa so še vedno stali tam, nekateri sami, nekateri skupaj s starši, ki so se zdeli sami sebi neumni, ki jih je skrbel jutrišnji dan, ko bo moral otrok zgodaj k pouku in so kljub vsemu skušali ohraniti mirne živce, zaradi otrok, seveda.

No, končno je bil poklican tudi zadnji otrok. Kljub mrazu (verjemite, da je bil), lakoti in zaspanosti se je zravnal in zapel, lepo, glasno in ubrano, nato pa, ni bil izbran za javno oddajo.

Govorim o enem, bilo pa jih je mnogo. Mnogo tistih, ki so pokazali dobro voljo in lepo prepevanje, na koncu pa so jokali ali pa bili samo žalostni.

Kako naj takemu otroku dopovemo, zakaj ni bil izbran? Kako naj razume, da je dolge ure (nekateri celih sedem, do polnoči) čakal zaman, saj ljudi, ki bi poslušali ali morda vsaj zaploskali, ni bilo več? Kako naj verjame, da so karaoke za vse, ki radi prepevajo in si to upajo javno?

Če sedaj pomislim na tistega, ki je bil izbran, vem, da na to ne more biti ponosen, ampak preprosto hvaležen.

KONJIČANKA

Barake razpadajo

Pozivam občinske organe, da ukrepajo glede odstranitve dotrajanih lesenih barak, ki so postavljene na dvorišču stanovanjske hiše, na vogalu Jenkove-Ipavčeve ulice.

Razpadajoče barake že dolgo ne služijo svojemu namenu-,ampak so leglo glodalcev (miši in podgane) ter raznega mrčesa, ki se razmnožuje in širi tudi na sosednja dvorišča in vrtove, posebno glodalci.

Tudi dvoriščna enokapnica je v razpadajočem stanju, neuporabna in za mimoidoče celo nevarna, saj dobesedno razpada.

Neestetski videz in zanemarjenost okolja nikakor ni v skladu s težnjami po čisti in urejeni Sloveniji, posebno še, ker je lokacija v neposredni bližini bolnišnice in ob zelo frekventnih ulicah.

Prosim, apeliram na občinske organe, da s svojimi inšpekcijskimi službami ukrepajo. Saj končno ne gre samo za estetski videz, ampak tudi za higiensko zdravstveno zaščito okolja.

MILICA GROBELNIK,
Celje

Versko posiljevanje

Ogorčen sem nad sistemom, ki dovoljuje, da tako imenovane »Jehove priče« hodijo od vrat do vrat ter posiljujejo nas, preproste smrtnike z njihovo versko zmešnjavo, z grožnjami o koncu sveta (to počnejo že desetletja, konca sveta pa še ni bilo), z nekakšnimi slikanicami, ki so prepolne nasmejanih lic, blaženih pogledov in hinavske ljubezni (v resnici pa ti ljudje že pogledujejo drug drugemu v košaro, kdo je nabral več jabolk, pa tudi hiše je videti v ozadju, nekatere so velike, nekatere majhne, kar mi odpira videnje sistema, v katerem razlike vsekakor obstajajo!).

Ne samo, da ti takšnile fanatiki po dvakrat ali trikrat pridejo na vrata (ali pa samo enkrat, če jih že prvič spustiš v stanovanje in »pokramljaš« z njimi), celo na cesti so me že stare babnice cukale za rokav in mi ponujale raj, blaženost in usmiljenje, kako pretresljivo!

Da se razumemo, sem demokratičnega duha in proti nikomur nimam nič, kar mi je všeč, vzamem ali zavrnem. Ne prenesem pa, da mi hodijo zvonit na vrata kakšni zasleplјenci (to velja tudi za akviziterje, trgovce in vso podobno rajo) in mi kradejo čas, živce in zasebnost. Sploh pa ne prenesem vere, ki se norčuje iz drugih ver in verskih skupnosti.

Kako bi izgledalo, da bi jaz hodil od vrat do vrat in ponujal svoje kasete? Lepo vas prosim! Raje kar neham.

V tistih slikanicah niso samo bebasti nasmeški. Tam so tudi razdrapana trupla, ki nas opozarjajo na »vojno« (ha – kot da tega ne vidimo na televiziji!), ter sestradane otročičke, ki nas spominjajo na »lakoto«, kako neokusno, s človeškim trpljenjem na črnobelih fotkah si gradijo reklamo in nabirajo nove (nore) vernike. Škoda, da v slikanici ni še kakšnega golega ženskega telesa, ki bi svarilo pred še kakšno »strahoto pekla«... Cicciolina bi kar »pasala« v takšno literaturico!

ALEX BASS,
profesionalni glasbenik

ZARADI POGOSTO PREPOZNO VLOŽENIH VLOG ZA IZDAJO USTREZNIH DOVOLJENJ PRI ORGANIZACIJI JAVNIH SHODOV IN JAVNIH PRIREDITEV, UPRAVNA ENOTA CELJE POSREDUJE NASLEDNJE JAVNO

obvestilo

ORGANIZATORJEM JAVNIH SHODOV IN JAVNIH PRIREDITEV (Zakon o javnih shodih in javnih prireditvah – Ur. list SRS, št. 20/73, 42/86) in Zakon o varnosti cestnega prometa – Ur. list SRS, št. 5/82)

ROKI ZA PRIGLASITVE JAVNIH SHODOV OZ. JAVNIH PRIREDITEV:

1. JAVNI SHOD – vsaj 3 dni pred nameravanim javnim shodom (člen 8.)
2. JAVNA PRIREDITEV, za katero po Zakonu o javnih shodih in javnih prireditvah ali po posebnem predpisu ni potrebno poprejšnje dovoljenje – vsaj 5 dni pred nameravano prireditvijo – člen 10.
3. Javni shod oz. javna prireditev, za katero je potrebno POPREJŠNJE DOVOLJENJE – najpozneje 30 dni pred prireditvijo. To so npr.: prireditve na cesti, ognjemeti, kresovi, vžiganje raket, vrtiljaki, streljanja in podobne prireditve, na katerih se uporabljajo predmeti, zaradi katerih je lahko ogroženo življenje, zdravje in premoženje ljudi – 77. člen in drugi predpisi.

POPREJŠNJA DOVOLJENJA IN SOGLASJA:

Organizator si mora, preden prijavi javno prireditev oz. javni shod pristojnemu organu, pridobiti glede na vrsto prireditve naslednjo dokumentacijo:

1. javna prireditev oz. javni shod na cesti – poprejšnje dovoljenje za ceste pristojnega organa;
2. javna prireditev oz. javni shod, na kateri se nudijo živila izven poslovnih prostorov – dovoljenje za nudenje živil izven poslovnih prostorov;
3. javna prireditev oz. javni shod, na kateri se izvaja glasba oz. se uporabljajo zvočne naprave – dovoljenje za izvajanje glasbe oz. uporabe ozvočenja;
4. javna prireditev oz. javni shod, v zvezi s katerim je treba postaviti začasne objekte – dovoljenje;
5. druge listine, ki jih je glede na aktivnosti, ki se bodo odvijale, potrebno priložiti.

V vseh primerih gre za prekluzivne zakonsko določene roke, zato je dolžna upravna enota prepozno vložene vloge zavreči.

Poleg upoštevanja rokov je potrebno upoštevati tudi druga določila citiranih zakonov.

UPRAVNA ENOTA CELJE

TEDNIKOVA PETICA
TEDNIKOVA Petica
-barvni mesečnik-

Slovenika — štirje mrtvi

Na cesti rezervirani za motorna vozila zunaj naselja Ruše, se je, v soboto 20. maja zvečer, pripetila nezgoda, v kateri so štirje udeleženci umrli, eden pa je utrpel hude telesne poškodbe.

Gorazd M. (29) iz Ljubljane je vozil osebni avtomobil znamke bmw po ›hitri cesti‹ iz smeri Celja proti Žalcu. Ko je pred izstopno postajo Arja vas v Rušah pripeljal v levi pregledni ovinek, je zapeljal na desno bankino in zaradi tega sunkovito zavil v levo, pri tem pa izgubil oblast nad vozilom. To je pričelo bočno drseti po pasu za promet vozil iz nasprotne smeri. Med bočnim drsenjem je iz žalske smeri pripeljal voznik osebnega avtomobila znamke zastava jugo, 50-letni Henrik G. s Ptuja, ki mu kljub umikanju ni uspelo preprečiti trčenja. To je bilo tako silovito, da je vozilo Henrika G. vrglo z vozišča in odbilo na streho, potem pa se je še vnelo, vozilo Gorazda M. pa je obrnilo za 180 stopinj, a je obstalo na vozišču. Ogenj, ki je bruhnil iz razbitin juga, je takoj pogasil neznani voznik, žal pa so bili v njem mrtvi voznik in njegovi sopotniki, 48-letna Greta G. s Ptuja in 53-letna Frida R. iz Maribora. Mrtva je bila tudi sopotnica v vozilu Ljubljančana, 23-letna Andreja P. iz Kranja, voznik bmw pa je utrpel hude telesne poškodbe.

Slovenika — pet mrtvih

Na sloveniki se je te dni zgodila še ena tragična nesreča. Pri izvozu za Slovenske Konjice je 22. maja ob 7. uri življenje izgubilo pet ljudi, ena oseba pa je utrpela hude telesne poškodbe.

Tale I. (25), makedonski državljan in začasno stanujoč v Italiji, je vozil osebni avtomobil znamke alfa romeo tip 33 iz smeri Hoč proti Arji vasi. Pri izvozu za Slovenske Konjice je iz neznanega vzroka zapeljal na levo stran ceste v trenutku, ko mu je nasproti pripeljal voznik kombiniranega vozila znamke hyundai, 38-letni Franc S. iz Medvod. Trčenje, ki je sledilo, je bilo tako močno, da so poleg voznika italijanske alfe umrli tudi ostali štirje potniki: Dželal R. (31), Dževair M. (26), Nazmi Z. (33) in Aleksandar N. (20), vsi državljani R Makedonije, ki so začasno prebivali in delali v Italiji. Hude telesne poškodbe je utrpel voznik kombiniranega vozila.

Slovenika, v dveh dneh devet mrtvih. V razbitinah vozila alfa romeo je v ponedeljek zjutraj življenje izgubilo pet Makedoncev, v kombiju ljubljanske registracije je bil težko ranjen voznik. Kmalu po tej tragični nesreči sta posledice fotografirala Matej Nareks in agencija Sherpa.

PROMETNE NEZGODE

Padel s prikolice

Na lokalni cesti v Bovšah se je, v torek 17. maja popoldne, pripetila nezgoda, v kateri se je ena oseba hudo telesno poškodovala.

Anton G. (26) iz Straže na Gori je vozil neevidentiran traktor s prikolico po lokalni cesti v smeri Dramelj. Ko je vozil na ravnem delu ceste, ga je sopotnik, 32letni Slavko K. iz Dramelj, z roko potrepljal po rami, zaradi česar je voznik pogledal nazaj in prestavno ročico nehote prestavil v višjo prestavo. Zaradi sunka ob povečani hitrosti in rahlega zavoja je sopotnik, ki se je držal le z eno roko za stranico prikolice, padel na asfaltno cesto in se pri tem hudo telesno poškodoval.

Na mestu mrtev

Na magistralni cesti v Vojniku se je, v sredo 17. maja dopoldne, pripetila nezgoda, v kateri je ena oseba umrla.

Peter L. (23) iz Stranic je vozil osebni avtomobil iz smeri Višnje vasi proti Arclinu. Ko je v Vojniku pripeljal v oster dvojni ovinek, ga je na mokrem vozišču pričelo zanašati. V tem trenutku je iz nasprotne smeri pripeljal voznik tovornjaka, 47-letni Jože L. iz Slovenskih Konjic. Ko je ta opazil vozilo, ki ga je zanašalo, je močno zavrl in vozilo ustavil, a je kljub temu prišlo do silovitega trčenja, v katerem je bil voznik osebnega avtomobila na kraju nesreče mrtev.

Trčila tovornjaka

Na magistralni cesti v Čepljah se je, v sredo 17. maja popoldne, pripetila nezgoda, v kateri je bila ena oseba težko ranjena, gmotna škoda, ki je pri tem nastala, pa znaša okoli milijon 500 tisoč tolarjev.

Sergio K. (54), italijanski državljan iz Gorice, je vozil tovorno vozilo s polpriklopnikom iz smeri Vranskega proti Prekopi. V Čepljah je dohitel voznika tovornega avtomobila, ki je zavijal desno na parkirni prostor, zaradi česar je italijanski voznik močno zavrl, pri tem pa je vozilo pričelo bočno drseti na nasprotni vozni pas. Iz nasprotne smeri se je takrat pripeljal voznik tovornega vozila s polpriklopnikom, 42-letni Franc M. iz Ljubljane. Vozili sta trčili, pri tem pa je italijanskega voznika vrglo skozi vetrobransko steklo na vozišče, kjer je obležal s hudimi telesnimi poškodbami.

Ranjen sopotnik

Na magistralni cesti Ljubljana-Celje se je, v četrtek 18. maja zjutraj, pripetila nezgoda, v kateri je bila ena oseba težko ranjena, na vozilih pa je škode za poldrugi milijon tolarjev.

Vesna R. (22) iz Kopra je vozila osebni avtomobil po magistralni cesti iz smeri Celja proti Vranskem. Ko je v bližini mostu čez Bolsko pred Vranskim dohitela strnjeno kolono vozil, je kljub neprekinjeni črti pričela prehitevati. Ko je bila vzporedno z voznikom osebnega avtomobila, 41-letnim Danijelom D. iz Mrzlega Polja, je sunkovito zavila v desno, in trčila v levi bok tega vozila. Pri tem je vozilo Danijela D. odbilo na bližnjo njivo, kjer je obstalo. Vozilo Vesne R. je pričelo bočno drseti in je trčilo v zadnjo stran polpriklopnika, zatem pa se je prevrnilo in obstalo na strehi. V nesreči se je hudo telesno poškodoval sopotnik Vesne R., 26-letni Robert P. s Polzele.

Nesreča v križišču

V križišču Kidričeve in Kersnikove ceste v Velenju se je, v četrtek 18. maja dopoldne, pripetila nezgoda, v kateri je ena oseba utrpela hude telesne poškodbe, gmotna škoda na vozilih pa znaša okoli 30 tisoč tolarjev.

Pavel G. (55) iz Raven pri Šoštanju je vozil osebni avtomobil po Kidričevi proti križišču s Kersnikovo cesto. V križišču je zavil levo v trenutku, ko mu je nasproti pripeljal voznik kolesa, Slavko T. (22) iz Velenja, ki je vozil naravnost. Vozili sta trčili, kolesar pa je utrpel hude telesne poškodbe.

Zaneslo ga je

Na regionalni cesti v naselju Žiče se je, v petek 19. maja dopoldne pripetila nezgoda, v kateri je bila ena oseba težko ranjena, gmotna škoda na vozilih pa znaša približno 200 tisoč tolarjev.

Jože K. (20) iz Zbelovske Gore pri Ločah je vozil osebni avtomobil skozi Žiče proti Ločam. V Žičah ga je na mokrem vozišču zaneslo v levo, tam pa je trčil v nasproti vozeče tovorno vozilo, ki ga je upravljal 54-letni Ivo M. iz Poljčan. V nezgodi se je Jože K. hudo telesno poškodoval.

Nezgoda na obvoznici

Na zahodni magistrali v Celju se je, v petek 19. maja popoldne, pripetila nezgoda, v kateri se je ena oseba hudo telesno poškodovala, ena pa je utrpela lažje poškodbe. Gmotna škoda znaša okoli milijon tolarjev.

Alojz V. (59) iz Murske Sobote je vozil osebni avtomobil po zahodni obvoznici iz smeri Čopove ulice proti Žalcu. Ko je pripeljal v neposredno bližino Cestnega podjetja, je zapeljal na nasprotni vozni pas, po katerem se je takrat pripeljal voznik osebnega avtomobila, 25-letni Alojz R. iz Čemšenika. V trčenju, ki je sledilo, je voznik iz Murske Sobote utrpel hude telesne poškodbe, njegov sopotnik, 46-letni Alojz R. pa je bil lažje ranjen.

Ni bil pripet

Na regionalni cesti v kraju Bezina se je, v petek 19. maja ponoči, pripetila nezgoda, v kateri je bila ena oseba hudo telesno poškodovana, na vozilih pa je škode za okoli milijon tolarjev.

Aleš V. (20) iz Oplotnice je vozil osebni avtomobil iz Konjic proti Oplotnici. Ko je pripeljal v bližino naselja Bezina, je zapeljal v levo na nasprotni vozni pas, po katerem se je takrat pripeljal voznik osebnega avtomobila, 47-letni Jožef V. iz Miklavža na Dravskem Polju. V trčenju je vozilo Aleša V. večkrat obrnilo okoli osi, pri tem pa je voznik, ki ni bil pripet z varnostnim pasom, padel iz avtomobila in se hudo telesno poškodoval.

V kovinski steber

Na regionalni cesti v Petrovčah se je, v petek 19. maja ponoči, pripetila nesreča, v kateri se je ena oseba hudo telesno poškodovala, na vozilu in ograji pa je škode za okoli 300 tisoč tolarjev.

Peter I. (24) iz Velenja je vozil osebni avtomobil iz Kasaz proti Petrovčam. Ko je v Petrovčah pripeljal v oster levi ovinek, je zapeljal v desni betonski obcestni robnik in nato trčil v kovinski steber vrtne ograje. V nezgodi je bil voznik huje ranjen.

Do smrti povozil kolesarja

Do nesreče, ki je v manj kot tednu dni terjala enajsto! smrtno žrtev prometa na cestah UNZ Celje, je prišlo v ponedeljek 22. maja ob 10.45 uri, na magistralni cesti zunaj naselja Veliko Širje.

Ludvik Š. (70) iz Zidanega Mosta je vozil kolo od doma proti Velikemu Širju. Tam ga je dohitel voznik tovornjaka, 39-letni Milan Š. iz Murske Sobote, ki je v levem preglednem ovinku in na rahlem klancu pričel prehitevati kolesarja, ter ga pri tem zadel z desnim delom priklopnika. Kolesar je padel po vozišču, takrat pa je zadnje kolo priklopnika zapeljalo čezenj. Zaradi težkih poškodb je bil kolesar na mestu mrtev.

Po sredini vozišča

Na lokalni cesti v kraju Vodenovo se je, v soboto 20. maja zvečer, pripetila nezgoda, v kateri je bil en udeleženec hudo telesno poškodovan.

Franc J. (38) iz Srževice pri Šentjurju je vozil kolo z motorjem iz Vodenovega proti domu, ko je v desnem nepreglednem ovinku peljal po sredini vozišča in trčil v 15-letnega Primoža O. iz Vodenovega, ki je pripeljal iz nasprotne smeri in prav tako po sredini vozišča. V nezgodi je hude telesne poškodbe utrpel voznik Franc J.

M.A.

MARJOLA
LOKAL NAD LOKALI!
Telefon/fax: 063 713 285

KER ŽIVLJENJE POTREBUJE VARNOST
zavarovalnica triglav

CENJENE ZAVAROVANCE OBVEŠČAMO, DA BOMO PREDSTAVNIŠTVO V SLOVENSKIH KONJICAH PRESELILI NA LIPTOVSKO 6 a. OD PONEDELJKA, 29. MAJA 1995, NAS OBIŠČITE NA NOVI LOKACIJI ZA BANKO CELJE

KER ŽIVLJENJE POTREBUJE VARNOST
zavarovalnica triglav

GORELO JE

Osumljen za požig

V torek 16. maja ob 22.45 uri je izbruhnil požar na gospodarskem poslopju v Dobovcu pri Ponikvi št. 14, last Albina T. (43).

Ogenj je zelo hitro zajel vso gospodarsko poslopje, ki je, kljub hitri intervenciji gasilcev iz Ponikve in ostalih bližnjih krajev, zgorelo v celoti, im je pa uspelo obvarovati bližnje objekte. V notranjosti uničenega gospodarskega poslopja so zgoreli še traktor, dve kosilnici, dve nakladalki sena, 3 kubični metri rezanega smrekovega lesa in drugo. Škode je za okoli poldrugi milijon tolarjev, komisija, ki si je kraj požara ogledala, pa je ugotovila, da je bil ogenj podtaknjen in da gre za kaznivo dejanje požiga. Osumljen je lastnik gospodarskega poslopja Albin T.

Gorela stanovanjska hiša

V sredo 17. maja ob 3.27 uri je zagorelo na stanovanjski hiši v Skomarju, last Dragice M.

Družino je med spanjem prebudilo močno prasketanje na podstrešju. Ko so zagledali, da gori, so takoj pričeli gasiti, a se je ogenj hitro širil in hišo, z inventarjem vred, povsem uničil. Gmotna škoda znaša okoli 2 milijona tolarjev, požar pa je povzročila nepravilno zgrajena dimna tuljava. Gasili so gasilci iz Zreč in sosednjih manjših krajev oziroma društev.

Čebelnjak v ognju

V Matkah je minuli četrtek popoldne izbruhnil požar na čebelnjaku s 40 panji čebel in ga povsem uničil.

Tega dne je lastnik Filip K. z Prebolda z drevesno gobo dimil čebele. Ko je končal to opravilo, je gobo, ne da bi jo dobro pogasil, odložil na mizi. Ogenj se je z mize razširil na ostali inventar čebelnjaka in kljub gašenju lastnika in pomoči gasilcev, je od objekta ostal le še pepel. Škoda znaša milijon 500 tisoč tolarjev.

Barake ni več

Minuli petek ob 3.25 je izbruhnil požar na opuščeni leseni baraki na Rudniški cesti v Zrečah, last Ingrada Celje.

Baraka je popolnoma zgorela, zraven pa še 4 termoakumulacijske peči in pogradi z jogi posteljnimi vložki. Škoda znaša okoli 230 tisoč tolarjev. Vzrok tega požara še ni znan.

S kleti na vso hišo

V soboto 20. maja okoli 13. ure se je rdeči petelin oglasil v Mali Brezi, ko je začela goreti pol zidana in pol lesena pritlična stanovanjska hiša Marije P.

Lastnica je bila v zgodnjem popoldnevu v kletnih prostorih in na plošči štedilnika sušila drva ter odšla na njivo. V času njene odsotnosti so se drva vnela, ogenj pa zajel tramove in kmalu zatem vso hišo, ki je pogorela tal. Od nje je ostala le zidana klet. Gmotna škoda znaša približno 400 tisoč tolarjev.

Zgorelo ostrešje

V Kristan vrhu na Šmarskem je izbruhnil požar na gospodarskem poslopju Terezije H.

Ogenj je hitro zajel ostrešje objekta, ki je v celoti zgorelo, zraven pa še dve nakladalki sena. Škoda znaša okoli pol milijona tolarjev, vzrok požara pa še ugotavljajo.

M.A.

Izdal ga je strah

Kriminalisti UKS Celje razkrivajo mrežo preprodajalcev mamil. Kdo vse je še zraven?

Delavci urada kriminalistične službe pri UNZ Celje, ki so osredotočeni na zatiranje organiziranega kriminala, so 18. maja v večernih urah na enem izmed večjih parkirišč v Žalcu prijeli K.S., ki je pri sebi skrival večjo količino hašiša, namenjenega prodaji na ožjem domačem tržišču.

Za to tržišče pa velja, da je povpraševanje po drogah vseh vrst vse večje, pa zaradi tega ni (še) nikogar pošteno zabolela glava, razen morda tistih nekaj staršev, ki bijejo težko bitko, ko rešujejo svojega zasvojenega otroka pred dokončnim propadom. Policisti so pri tem le gasilci, zatiralci nečesa, kar je že tu in kar se nezadržno širi v glavnem med mladino. Pojav narkomanije je tudi na Celjskem zelo zaskrbljujoč, pa če si to hočemo priznati ali ne.

Prijeti K.S. je imel pod svojo jakno skritih pet ploščic hašiša, vrednega najmanj 12 tisoč nemških mark. Očitno slabo vešč posla, ki od akterja na tržišču mamil zahteva določene psihofizične lastnosti, je K.S. že od daleč vzbujal pozornost z nenavadnim, nemirnim in nervoznim obnašanjem, ki sta ga povzročala nestrpnost in strah. Kupca, ki bi mu bil moral predati »robo« namreč ni bilo od nikoder. So se pa nenadoma in nepričakovano pojavili policisti.

V Žalcu zaseženi hašiš, vreden najmanj 12 tisoč nemških mark.

Ko so v kriminalističnem laboratoriju testirali vzorec zasežene rjave smolnate snovi, je reagent potrdil, da gre za hašiš. Naslednji dan je bila v centru za kriminalistično tehnične preiskave ministrstva za notranje zadeve R Slovenije opravljena analiza, ki je potrdila rezultat predhodnega testiranja v Celju.

Na osnovi te najdbe se je pričela preiskava, v kateri so (zaenkrat) odkrili, da K.S. ni deloval sam, ampak da sta bili z njim tesno povezani vsaj še dve osebi, G.D. in M.Ž.

Kot je značilno za osebe, ki trgujejo z mamili, tudi osumljeni K.S., G.D. in M.Ž. sami niso uživalci mamil, s temi posli so se ukvarjali izključno iz koristoljubnih nagibov, kot je pokazala preiskava. Zato so kriminalisti zoper to trojico napisali kazenske ovadbe za kaznivo dejanje neupravičene proizvodnje in prometa z mamili. Osumljenemu K.S. so na kraju prijetja odvzeli prostost in izdali odločbo o pridržanju, naslednji dan pa so izsledili tudi G.D. in ravnali enako, tretjega udeleženca pa še niso izsledili, verjetno mu je uspelo pobegniti čez državno mejo.

Policijska preiskava pa s tem še ni končana, mreža preprodajalcev, posredno ali neposredno povezanih s to najdbo hašiša, naj bi bila še bolj razvejana.

MARJELA AGREŽ
Foto UNZ Celje

Kako prepoznamo hašiš in marihuano?

Hašiš in marihuana spreminjata oziroma motita sposobnost razumnega mišljenja, prilagajanja na dogajanje v okolju in seveda tudi vedenje uživalca. Ti učinki so lahko zelo dolgotrajni in so navzoči tudi potem, ko uživalec drugih sprememb (na primer v razpoloženju) ne zazna več. Torej če je nekdo užival marihuano oziroma hašiš, potem naj **ne** sede za volan in tudi naj **ne** počne nikakršnih »junaških dejanj«, ki bi lahko vplivala na varnost nas samih ter na varnost okolice, saj ti dve mamili upočasnita reflekse, motita organizirano mišljenje in spominske funkcije ter otežkočata koordinirano gibanje.

iz revije Sled

Ste že zasvojeni z mamili?

Mnogim ljudem, ki bolj ali manj redno sežejo po mamilu, ni popolnoma jasno ali mamilo že res nujno potrebujejo. Večina jih meni, da priložnostno uživanje za zabavo ne more škoditi, še zlasti pa, da se bodo že znali kontrolirati in preprečiti, da ne bi postali odvisniki.

V ZDA je svet za izobraževanje o mamilih pripravil zanimiv vprašalnik, na katerega lahko odgovarja vsak, ki uživa kakšno mamilo in je v dvomih glede odvisnosti. Če želite ugotoviti, ali imate morda tudi vi že resne težave z mamili, odgovorite na sledeča vprašanje z DA ali NE.

- Ste že kdaj vzeli večjo dozo mamil, kot ste načrtovali?
- Vam jemanje mamil povzroča kakšne težave pri delu oziroma pri učenju?
- Ali zaradi jemanja mamil pogostokrat prihajate v spor z učitelji, delodajalci, starši?
- Se zjutraj počutite depresivno, krivo ali skesano, ker ste jemali mamila?
- Imate pogosto glavobole?
- Imate težave s sinusi ali krvavenjem z nosu?
- Vas bolijo pljuča in ali čutite razbijanje srca, ko uživate mamila?
- Imate med jemanjem mamil težave z dihanjem?
- Imate finančne težave zaradi jemanja mamil?
- Imate težave s spanjem tudi takrat, ko ne jemljete mamila?
- Ste opazili, da postajate razdražljivi in hitro vzkipite?
- Se počutite izolirani, izključeni in osamljeni?
- Imate kdaj občutek, da ljudje o vas govorijo in vas opazujejo?
- Jemljete mamila vedno v enaki količini ali pa se ta povečuje?
- Ste že kdaj poskušali prekiniti z mamili zato, da bi sami sebi dokazali, da to zmorete?
- Vam je kdo od prijateljev ali članov družine svetoval, da ne jemljite mamil, ker boste imeli zaradi tega probleme?
- Ste že kdaj lagali svojim bližnjim o tem, kako pogosto in kolikšno količino mamil uživate?
- Ste v zadnjem času shujšali?

Če ste na tri ali več vprašanj odgovorili pritrdilno, je to že lahko dokaz, da imate težave z zasvojenostjo.

Sejem Varovanje-Security že petič

Na Gospodarskem razstavišču v Ljubljani bo še danes in v petek odprt letošnji, peti po vrsti, sejem Varovanje-Security

Na več kot 2.500 kvadratnih metrih razstavnih površin se predstavlja 120 domačih in tujih razstavljalcev v halah A, A2 in C ter na zunanjih površinah.

Največ razstavljalcev se predstavlja z izdelki in storitvami iz programa mehanske zaščite, dobro pa so predstavljeni tudi vsi segmenti elektronske zaščite. V največjem številu doslej se predstavljajo razstavljalci s področja fizičnega varovanja in varnostnega inženiringa.

mini KRIMIČI

Vinogradnik z napako

V dneh od 13.do 15. maja je neznani storilec kradel v vinogradu v Škalcah na Konjiškem. Iz zemlje je izruval in odnesel 1.500 trsnih cepljenk sorte renski rizling. S tem je kmetijsko proizvodno podjetje Zlati grič iz Slovenskih Konjic oškodoval za milijon tolarjev.

Tat »poštenjak«

Neznani storilec je 16. maja stopil v ambulanto II bolnišnice v Topolšici. Tam se je zagledal v odprto omaro in potem še v denarnico v njej. V denarnici je bilo 80 tisoč tolarjev gotovine, a si je »poštenjak« od te vsote vzel samo 20 tisočakov. Toliko, kot je potreboval, in niti tolarja več. Nekateri so pa čisto zares že v komunizmu.

Okradel bife

V noči na 19. maj je neznani storilec vlomil v bife Jezero v Ločah pri Celju. Ukradel je glasbeni stolp, 3 steklenice viskija, 30 zavojčkov cigaret in druge drobnarije. Lastnica Zvonka B. iz Celja je oškodovana za okoli 150 tisoč tolarjev.

Rop

V ponedeljek okrog dveh zjutraj je neznani storilec na parkirišču pred diskoteko Jungle v Celju oropal Silva L. iz Celja in zbežal s 166 tisoč tolarji gotovine. Oškodovanca je ropar tudi lažje ranil.

Kradel v kontejnerju

V dneh od 19. do 22. maja je nekdo vlomil v kontejner, ki stoji na gradbišču Gradisa pod viaduktom Dramlje. Ukradel je več kosov priročnega orodja in okoli 130 metrov električnega kabla. Z gradbišča je odpeljal še okoli 20 cevi za fasadni oder ter 3 kubične metre gradbenega lesa. Podjetje Gradis je oškodovano za približno 500 tisoč tolarjev.

Avtovloma

V noči na 22. maj je neznani storilec vlomil v osebni avtomobil znamke VW golf, ki je bil parkiran pred stanovanjskim blokom v Slovenskih Konjicah. V vozilu je demontiral avtoradio in lastnika Božidarja S. oškodoval za okoli 80 tisoč tolarjev.

Neznani storilec je vlomil tudi v osebni avtomobil zastava jugo, ki je bil parkiran na Golovcu. Ukradel je avtoradio in Franca P. oškodoval za okoli 45 tisoč tolarjev.

Policijska zaseda

Anton Z. (22) iz Rifengozda pri Laškem si je 20. maja zgodaj zjutraj privoščil avanturo, ko je na Ulici Kozjanskega odreda v Rogaški Slatini vlomil v osebni avtomobil zastava 850 in se v družbi dveh prijateljev z odvzetim vozilom odpeljal v smeri Poljčan. Ker so bili policisti o odvzemu hitro obveščeni, so trojici mladeničev postavili zasedo, da bi razigrane potnike v avtomobilu pri povratku domov ustavili. Pa se Anton Z. za znake policistov še zmenil ni, vožnjo je nadaljeval vse do Šentvida, tam pa so fantje z vozilom obtičali in se razbežali naokrog. Policisti so jih hitro polovili in zoper Antona Z. napisali kazensko ovadbo ter predlog sodniku za prekrške.

Ukradena bmw in mercedes

V noči na 21. maj je neznani storilec ukradel osebno vozilo bmw tip 850 i, zelene barve, reg. št. KR 30-69R. Avtomobil z vgrajenim mobitelom je bil parkiran v Žalcu, lastnica Tanja P. iz Kranja pa je oškodovana za okoli 8 milijonov tolarjev.

Izpred hotela Merx v Celju pa je v noči na 21. marec izginil osebni avtomobil mercedes, tip E 220, modre barve, reg. št. KP 85-73A. Pogreša ga Stojan K. iz Ankarana, ki je oškodovan za okoli 4 milijone tolarjev.

M.A.

Nočne cvetke

- Patrulja jo je 17. maja zvečer mahnila na Tkalsko. Tam jih je čakala reva, ki jo je soprog Ivan razveseljeval s kravalom in grožnjami, da bo kar celo družino premlatil. Ivan, ki očitno ni prav posebno prijazen družinski član, bo moral k sodniku za prekrške.

- Istega večera je bil žrtev družinske klasike gospod Bojan. Ko se je okoli 21. ure vrnil domov, ga je za večerno uverturo nazijala in napadla lastna gospa soproga. No, menda bo Bojan kmalu rešen vsega hudega – pa njegova žena najbrž tudi.

- Prejšnji četrtek so poklicali z Grevenbrojske. Tam je Jože G. razgrajal in sosedom grozil in vpil, da jih bo kar vse po vrsti s sekiro fental. Nagajivi Joža bo povabljen k sodniku za prekrške.

- Še ena žrtev nežnega spola. Borislav je v četrtek ponoči prijavil, da njegova najdražja doma razgraja. Kako so jo umirili policisti, ne vemo, jo pa čaka pot k sodniku za prekrške, ki ji bo nemara povedal, da mora v bodoče s svojim soprogom lepše in bolj nežno ravnati.

- V marketu na Ostrožnem naj bi v petek zgodaj popoldne neznani osebek kršil javni red in mir, so sporočili ogroženi občani. Kmalu zatem je utrujenega Ivana S. policijska patrulja napotila domov, a se je tečnež čez slabo uro spet pojavil v javnosti. Tokrat v prodajalni Živila v Novi vasi, kjer je bil še bolj zdelan. In potem ni kazalo drugega, kot da Iveku posteljejo v policijski spalnici.

- V petek zvečer so šli intervenirat v lokal Diesel na Savinovi ulici. Tam je pijani mladoletnik Boštjan rogovilil in bil neugoden še potem, ko so ga možje postave vprašali, od kod je doma in koliko je star. Fanta iz bližine Rogaške Slatine so umirili šele potem, ko so ga namestili v prostor za pridržanje. Vmes so po telefonu poklicali njegovega očeta in mu naročili, naj pride po sina, pa atek zanj ni pokazal nobenega zanimanja. Povabilo je gladko odklonil, čez približno dve uri pa se je le prikazal pred vrati policijske postaje.

- In sploh je bila konec tedna v policijski alko treznilnici velika gneča. Tam se je treznil tudi Momčilo S., ki je v bistroju Country razgrajal in razbijal steklovino in ni nehal niti potem, ko so mu policisti lepo povedali, da se grdo obnaša.

- Aleš J. je v nedeljo ponoči prijavil, da mu je redar v diskaču Cibby razbil zadnje steklo na petki. Ko so se policisti o zadevi pozanimali, so ugotovili, da je Aleš v omenjeni diskoteki kršil javni red in mir in da stekla na njegovem avtomobilu ni razbil redar. Laž ima še zmeraj kratke noge, je pa tudi res, da je laž postala stonoga.

M.A.

Četrt stoletja Glasbene mladine Slovenije

Glasbena mladina Slovenije (GMS) povezuje, uči in podpira glasbeno mladino na Slovenskem že 25. let. Ob tem lepem jubileju so se včeraj končale, 13. maja začete, kulturne prireditve. Najbolj slavnostno je bilo v soboto, ko so se na velikem koncertu v Slovenski filharmoniji predstavili nekateri najbolj znani slovenski umetniki, ki so v svojih študentskih časih sodelovali z GMS. Poleg svetovno znanega Tria Lorenz je bilo na tem izjemnem kulturnem dogodku mogoče slišati še Trobilni kvartet Gallus, Jerka Novaka, Evo Novšak – Houška, Lada Jakšo, Cveta Kobala in pihalni trio Slowind.

Glasbenomladinsko gibanje se je v Sloveniji prvič pojavilo že leta 1964, ko so v slovenski prestolnici ustanovili Glasbeno mladino Ljubljane. Idejo zanjo je iz Pariza prinesel Ciril Cvetko, predsedovanje pa je prevzel dr. Heli Modic. Po začetnih težavah in nezaupanju oblastnih struktur se je, s posredovanjem Cvetka Budkoviča, leta 1969 končno le ustanovila vseslovenska Glasbena mladina. Isto leto je začel izhajati tudi časopis Glasbena mladina, že leto kasneje pa je bila tudi prva mednarodna izmenjava glasbenikov – Trio Lorenz skupaj z Evo Novšak – Houška odpotuje na dvomesečno turnejo po Kanadi. Kmalu zatem so se v delovanje glasbene mladine vključili profesionalni domači orkestri, GM pa je pripravila cel kup koncertov, matinej, koncertov, glasbenih taborov, tematskih revij, zadnja štiri leta pa je GMS tudi organizator mednarodnega glasbenega festival Druga Godba.

Glasbeno mladino Slovenije tvorijo manjše samostojne območne enote. Vsaka izmed njih oblikuje glasbeno dogajanje na svojem prostoru in mlade glasbene talente nato preko GMS usmerja na večje slovenske odre, pa tudi v tujino.

V zadnjih 25. letih je GMS nedvomno veliko prispevala k izobraževanju in splošni glasbeni kulturi mladih slovenskih glasbenikov, sedanji predsednik GMS Nenad Firšt (na sliki) pa se zavzema za nacionalni program glasbenomladinske kulture – selekcionirano ponudbo dogodkov, ki bi bili dejansko dostopni vsem šoloobveznim mladim, in ne bi temeljili na marketinških prijemih, ki so danes tako zelo popularni. V končni fazi naj bi to pomenilo, da ima mlad človek, ko preneha z obveznim šolanjem, zadosti ustreznih informacij o glasbi.

SŠ

Grajske prireditve za mladince

Dan mladih in kulture '95 v Velenju

Dva dneva, polna dogodkov, namenjenih mladim in »posvečenih« kulturi, se bosta ta konec tedna spet zgodila v okolici velenjskega gradu. Že petič zapored bo organizator, Šaleški študentski klub, poskrbel, da se bo našlo za vsakogar vsaj nekaj zanimivega.

Prireditve se bodo pričele jutri, v petek, 26. maja. Med 10. in 19. uro bodo svoja dela v centru Velenja raztavljali likovniki in fotografi, uradna otvoritev letošnjih Dnevov mladih in kulture pa bo ob 19.30 na velenjskem gradu. Tej bo sledil nastop Šaleškega komornega zbora. Po krajšem nastopu Dixie banda, bo Mladinsko amatersko gledališče Center pozornosti odigralo predstavo »Pogovori«, med nastopi plesne skupine Queen in plesnega teatra In pa bo zaigral Braco Doblekar & Manč Kovačič Quintet. Prvi, bolj »kulturno« obarvan večer, bodo zaključili Jani Kovačič, Alenka Goršič in Žarko Ignjatovič s»Tolovajskimi baladami«.

Sobota bo v znamenju rock & rolla. Na velenjskem gradu se bo ob 18. začel pravi mali rock festival. Šaleškemu študentskemu klubu je tokrat, seveda ob izdatni pomoči sponzorjev, uspelo privabiti kar 10 skupin. Daddy's Puding, Pet Ambulance in V Okovih spadaja v mlajšo generacijo slovenskih rock bendov, Transcendence bodo svoja verska prepričanja izražali skozi električne kitare, Lolita pa bo poskrbela za bolj jazzovsko usmerjene. Velenjski bend DIG bo s cyber grungom zagotovo spet presenetil, dober vtis z nastopa laških It's Not 4 Sale pa bo skušal pokvariti Marko Brecelj. Mamojebac bo prišel z one strani Kolpe, Dnevi mladih in kulture pa se bodo končali v zgodnjih nedeljskih urah z nastopi skupin Ego Mulfunction in Demolution Group. V primeru slabega vremena se koncert prestavi na naslednji teden. Vstopnine ni!

SŠ

TEDNIKOVA Petica
Tednikova petica
Po letu dni spet v prodaji, za naročnike Novega tednika pa brezplačno.
V Petici preberite:
• Naša znanka - Deja Mušič
• Bralci intervjuvajo Natašo Erjavec
• Evropski sejem kozmetike v Bologni
• Vinorodni bizeljsko - sevniški okoliš
• Poster košarkarjev Kovinotehne Savinjske Polzele
• Po domovini, po svetu, nasveti, zanimivosti, mesečni horoskop, nagradna križanka, stranka šaljivcev . . .
Tednikova petica -barvni mesečnik- spet v prodaji! IZIDE: 26. MAJA

GLASBENI EXPRESS

Najprej seveda pregled svetovnih lestvic – tokrat si bomo ogledali po katerih LP-jih najraje segajo ljubitelji glasbe v Evropi. TAKE THAT (na sliki) so s svojim najnovejšim albumom »Nobody Else« na prven mestu na angleški, nemški, italijanski, nizozemski, švicarski in danski lestvici, na ostalih evropskih lestvicah pa so tik pod vrhom. Odlično se prodaja tudi novi album »Picture This« škotskih pop zvezdnikov WET WET WET. Največ albumov je v Evropi letos prodala Kanadčanka Celine Dion. Z angleško in francosko verzijo albuma »The Colour Of My Love« že več kot pol leta zaseda najvišja mesta lestvic najbolje prodajanih LP-jev. Izmed ameriških izvajalcev se v Evropi trenutno najbolje prodaja zbirka hitov BRUCEa SPRINGSTEENa, dobro pa se držita tudi predstavnika novega ameriškega punka GREEN DAY in OFFSPRING. Slednji so še posebej priljubljeni v Skandinaviji, saj se drugi single »Self Esteem« z njihovega istoimenskega prvenca že več kot mesec dni zadržuje prav pri vrhu norveške, švedske in finske lestvice.

Danes, v četrtek, 25. maja, bo v Festivalni dvorani na Bledu sklepna prireditev Zlata Nota 94, na kateri bodo podelili priznanja za najpomembnejše glasbene dosežke v lanskem letu v Sloveniji. Med nominiranci so dosedaj največ glasov zbrali – Helena Blagne, Chateau, Čuki, Vlado Kreslin, Andrej Šifrer, Alfi Nipič, Jan Plestenjak, Pop design, Adi Smolar in Dominik Kozarič.

Slovenski Anglež ALEKSANDER MEŽEK je maja lani, skupaj z angleškim prijateljem, klaviaturistom Steveom Smithom, na koncertu v Študentskem naselju, posnel kar za tri ure materiala. V začetku leta je posnetke studijsko obdelal Aco Razbornik, Mežek pa jih je pred kratkim v samozaložbi izdal na CD plošči »Luči v naselju«. V štirinajstih skladbah in več kot 50 minutah glasbe, so v unplugged varianti zajeta vsa Mežekova ustvarjalna obdobja od samih začetkov (Siva pot, Julija) do današnjih dni, na plošči pa so se znašli tudi trije povsem novi, dosedaj še neobjavljeni posnetki.

15 let po smrti (samomor) Iana Curtisa, pevca alter rockerjev JOY DIVISION, bo založba London Records jutri objavila LP »Permanent: The Best Of Joy Division«. Na tem albumu bo 16 najboljših skladb tega legendarega benda, med njimi pa bo seveda tudi komad »Love Will Tear Us Apart«, ki je na single formatu, skupaj s še nekaterimi remixi, izšel 15. maja.

Prejšnjo soboto je angleški rhythm & blues pevec JOE COCKER praznoval svoj 51. rojstni dan. Prvo abrahamovo leto je Cocker začel več kot uspešno. Že lani je nanizal kar nekaj uspešnic s svojega zadnjega albuma »Have A Little Faith«, na proslavi ob 50. obletnici zmage nad fašizmom je v Moski igral predsednikoma Clintonu in Jelcinu ter premieru Majorju, prejšnji ponedeljek pa se je predstavil pred stotisočglavo množico na World Liberty Concertu na Nizozemskem. Konec tega meseca bo Joe Cocker krenil na trimesečno evropsko turnejo, ki bo zajemala tudi nekaj koncertov v Rusiji, pri nas pa letos ne bomo videli.

Privlačni energetski kitarski rifi, trdne in vrtoglave funky bas linije, rušilni ritmi in stilsko precej sofisticirano petje, odlikujejo enega izmed najboljših slovenskih heavy rock bendov SKYTOWER. Notranjska peterica je za svoje nastope doslej prejemala le najvišje ocene, te dni pa so na več kot 100 naslovov v Sloveniji in tujini poslali promocijsko kaseto s petimi novimi in štirimi starejšimi skladbami.

Pri nas manj znani, v Veliki Britaniji pa zelo vplivni tehno trio, THE BLACK DOG, se je prejšnji teden razšel. Ed Handley in Andy Turner se bosta posvetila pisanju skladb za druge avtorje – nekaj njunih skladb se bo znašlo tudi na drugem albumu islandske pevke Bjork – Ken Downie pa bo že zbira nove člane, ki bi skupaj z njim nadaljevali kariero pod imenom The Black Dog.

Pred kratkim je razpadel tudi eden izmed najboljših angleških dance pop bendov, trio SAINT ETIENNE (na sliki). Pevka Sarah Cracknell se namerava posvetiti solo karieri, Pete Wiggs in Bob Stanley pa s tremi novimi pevkami že pripravljata material za album, ki naj bi izšel sredi poletja.

V petek je bila na MTV-ju svetovna premiera videospota za najnovejši single MICHELa JACKSONa. Prvi single, z dolgo pričakovanega albuma »History«, ki bo izšel 15. junija, je skladba »Scream«, Michael pa jo je posnel v duetu s svojo mlajšo sestro Janet.

Slovenski Anglež ALEKSANDER MEŽEK je maja lani, skupaj z angleškim prijateljem, klaviaturistom Steveom Smithom, na koncertu v Študentskem naselju, posnel kar za tri ure materiala. V začetku letošnejga leta je posnetke studijsko obdelal Aco Razbornik. Mežek pa jih je pred kratkim v samozaložbi izdal na CD plošči »Luči v naselju«. V štirinajstih skladbah in več kot 50 minutah glasbe, so v unplugged varianti zajeta vsa Mežekova ustvarjalna obdobja – od samih začetkov (Siva pot, Julija . . .) do današnjih dni – na plošči so se znašli tudi trije povsem novi, dosedaj še neobjavljeni posnetki.

STANE ŠPEGEL

21. MEDNARODNI MLADINSKI PEVSKI FESTIVAL
Celje, 25. 5. do 28. 5. 1995

Spidi & Gogi & Mi radi jemo solatos

SLAVC REPORT
PIŠE: SLAVC L. KOVAČIČ

Naključje je hotelo, da sta aseti Čudežnih polj in dua pidi & Gogi izšli hkrati. Po ni plati sicer to zveni kot dve muhi na en mah – v resici pa gre za nenormalne elovne obremenitve, tako a se postelja začudi, če njej poležim več kot štiri re na noč. O tem, kaj vse je eba postoriti pred, ob in po idu nekega projekta, sem pisal.

Kljub temu, da duet Spidi-Gogi že deluje več let, sva Gorazdom odlagala izid asete na čas, ko bo projekt ozorel in ko bova dobila ovolj močnega sponzorja, bi se želel s svojimi izdelki ključiti v najin imidž. To se zgodilo ob začetku leta, ko perspektivna firma Par-'s iz Slov. Bistrice, ki slovi o tem, da izdeluje manj kaorične delikatese in uvaža rancoske paštete, izrazila ljo po sodelovanju z nama. Vedvomno je bila to posledica odmevne oddaje Radia Maribor, za katero prihaja največ pošte, ki pa je tudi najbolj čudnih oblik in vsebine. Nič kaj redek pojav so npr. v kozarec vloženi kakusi, kaktusov čaj, sveče iz aktusov ipd.

Kljub temu, da sva obredila že številne šole in vrtce po Sloveniji, naj za tiste, ki naju e ne poznajo v kratkem orisem lika Spidija in Gogija. Gogi, ki je pameten, resen in zgojno delujoč, mora neprestano miriti nagajivega, erodnega in nepredvidljivega Spidija, starega že preko dva tisoč meksikanskih et. Svoje poreklo ima v daljem Meksiku, deželi kaktusov, h kateremu se, sodeč po rekvizitih, pesmih in govoru

neprestano nostalgično vrača. Zelo je navezan na svojo brkato meksikansko babico, kitaro, plesoči kaktus in kačico Popokatepete.

Takšna je tudi najina nova kaseta »Mi radi jemo solatos,« ki je poleg »Babi motocross« najbolj tipična spidijevska pesmica, primerna tudi za vse tiste, ki prisegajo na shujševalne kure. V raperski skladbici »Zobna ščetka Jordan magic« Gogi Spidija in seveda s tem tudi otroke pouči o umivanju zob. Ob »Vlakcu ugankarju« se otroci tudi razgibajo saj jih navaja na miganje s prsti, cepetanje z nogami... Ob skladbici »Razbojnik La Kukarača se je zaljubil« mimogrede spoznajo danes tako opevani pojem playbacka, saj ob Pedru Operetasu, dedku Rodrigezu, babici in spremljevalnem ansamblu Los Trompetos mora zapeti tudi Spidi. Vse pesmice so povezane z dialogi med Gogijem in Spidijem, ki neprestano uganja norčije, si od strica Juvana, ki ima Rent a car sposodi celo avtobus, da z njim odpelje pismo na pošto in še in še. Skratka obilo zabave za najmlajše in izbor tistega kar je ničkolikokrat otroke pa tudi starejše na živih nastopih spravljalo najbolj v smeh. Sama ovojnica kasete je narejena v obliki pregibne slikanice, saj sva želela, da je ob najinih likih prisotna tudi Spidijeva babica na njenem slavnem motorju.

Projektu so priskočili na pomoč še računalniška firma MDM store, konfekcija Naf Naf, Bavaria Woltex in butiček Oki. Kaseta je izšla pri ZKP Slovenija, kjer so veseli otroškega programa, saj teh kronično primanjkuje. V poletni sezoni se bova pojavljala zlasti na Živ žavih, ki jih tudi vodiva, organizirava in zanje pripraviva program. Če ima torej kdo tovrstne želje, naj zavrti (062) 221-052 ali 35-939.

SLAVC L. KOVAČIČ

Pop loto

Nihče ni napovedal pravilnega vrstnega reda skladb.

Za skladbe, ki jih je izbral Stane Špegel, lahko glasujete v sredo, 1. junija. Kupone na dopisnicah pošljite na naslov: Radio Celje, Prešernova 19, Celje.

LOTO LOTO LOTO LOTO LOTO LOTO LOTO LOTO

GLASOVALNI KUPON

1. DONT STOP - THE OUTHERE BROTHERS
2. WHEN I KISS YOU - SPARKS
3. CHILDREN OF THE REVOLUTON - RAG ATTACK
4. SHUT UP - SIN WITH SABASTIAN
5. SEND HIS LOVE TO ME - PJ HARVEY

VAŠIH 5 PREDLOGOV

1.
2.
3.
4.
5.

Ime: _____

Naslov: _____

20 VROČIH RADIA CELJE

TUJA + × + LESTVICA:

1.	BACK FOR GOOD - TAKE THAT	(4)
2.	EVRYTIME YOU TOUCH ME - MOBY	(9)
3.	BABY BABY - CORONA	(3)
4.	SCATMAN - JOHN SCATMAN	(6)
5.	CLOSE TO YOU - BRAND NEW HAVIES	(8)
6.	RESPECT - ALLIANCE ETHNIK	(1)
7.	TURN ON, TUNE IN COP OUT - FREAK POWEER	(2)
8.	LOVE & DEVOTION - MC SAR & THE REAL McCOY	(5)
9.	HOLDING ON TO YOU - TERENC D' ARBY	(2)
10.	HAVE YOU EVER LOVED A WOMAN? - B. ADAMS	(1)

DOMAČA + × + LESTVICA:

1.	PRISLUHNI MI - DARJA ŠVAJGER	(3)
2.	PENA - DIG	(3)
3.	ODŠLA BOM ŠE TO NOČ - ANJA RUPEL	(7)
4.	TAKŠNEGA DNEVA PA ŠE NE - ALI-EN	(6)
5.	KO TE NI - PANDA	(8)
6.	ZDEJ EN DAN - ZMELKOOW	(6)
7.	VEDNO - DADI	(5)
8.	MORDA JE ZDAJ ČAS - ZEUS	(1)
9.	NE ME GLEDAT - STROGO ZAUPNO	(2)
10.	ODPELJAL TE BOM TJA - PETER PAN	(1)

Predloga za tujo lestvico:

DONT STOP - OUTHERE BROTHERS
JULIA SAYS - WET WET WET

Predloga za domačo lestvico:

ČAKAM TE - REGINA
LADJA - ANDREJA MAKOTER

Nagrajenca: Peter Turnšek, Zg. Hudinja 10, Celje
Andrej Korber, Polzela 33a

Nagrajenca dvigneta plošče v prodajalni **Melodija** v Cankarjevi ulici v Celju

KUPON

Tuja lestvica: _____

Izvajalec: _____

Domača lestvica: _____

Izvajalec: _____

Ime in priimek: _____

Naslov: _____

RAPOTARNICA

Pretežno brezležno

Piše: Aleš Jošt

Ja, tudi sem dol se sliši glas, ki že dober mesec prej najavlja koncert Fugazijev v rokometnem hramu na Kodeljevem. Iz male menze, preko velike do športne dvorane je Pot zmernega napredka pripeljala legendarno skupino nazaj v raj. Neutrudljiva četverica, ki je pred leti fascinirala alkomane z grčavo ekspresivnostjo zalito s kislo vodo, je tudi pri nas počasi prišla do številnih občudovalcev, ki jih ni več moč zbasati v Kudovo mini dvoranico ali celo v Metelkino podtrijo. Ljubljana pač ne premore koncertnega prostora, ki bi lahko sprejel tisočpetsto do dva poslušalcev, plesalcev, kadilcev in pivcev. Na vse to je pri rock'n'rollu pač treba računati, čeprav potem vedno pride kakšen tečen hišnik, ki teži kot kakšen gaulajter. V športnih dvoranah to vlogo prevzamejo ponavadi kar »domači« gasilci, vsi talentirani specialci kajpak. Če se torej 23. junija srečamo tam in tam, mi prosim ne ponujajte piva, ker ga že dolgo ne pijem in dobro vem zakaj.

Estonska atrakcija Ne Zhdali je prav gotovo pustila nekaj tudi pri tistih, ki so videli njihovo najnovejše rovarjenje na turneji prejšnji teden, ko so nastopili po vseh večjih in manjših centrih naše Male. Mi smo uživali v autsajderstvu in tačas nažagali drv, pokosili okoli hiše, nasadili tri čete fižoletov in preživeli obisk šmitovščine z nekaj kategoričnimi ugotovitvami, ki bodo tako ali drugače vplivale na prihodnost. Emerson nam je lepo očistil raufnke, iz katerih se še vedno kadi, čeprav je že druga polovica maja in mraz grabi še po zadnjih suhih drvih.

Sobotna snemalna vaja v Kif-kifu je bila lep dokaz, da bo treba še piliti, zato smo se z Ervinom in Natalijo zmenili za paket aranžma, preden udarimo v drugo na novi mešalni mizi. Pa nohtov ne grizi! Drugače smo se že kar poboljšali. Demolišne, denimo, smo tokrat zamudili samo za štirindvajset ur, kar je več kot zmeren napredek. Brežice so bile prelepljene s plakati za petkov koncert, ki ga ponuja ZPSIV (Zveza plemenskih skupnosti in vračev) v Krškem kulturnem domu. Na vnebovhod bodo 25. maja kričali Dan mladosti tudi takšni molzni kiti kot so Mamojebac in podobne formacije. Od Džanija sem slišal, da omenjena Zveza bojkotira Polsko malco in jo šikanira kot religiozen bend, ker je Uroš pač vso svojo energijo usmeril v spoznavanje Vedskih znanj, kar je boleče zadelo tako predsednika, kot doglednika, ki sta tako ostala brez bobnarja. Mia špinača, bolana brisača.

In kako je kaj tam, kjer premorete dva šminkerska naci paci pankerja, ki rada plešeta na Dead Kenedys v Kljubu. Ja seveda, se razume! Pir in pikado, za mlado pa še kako limonado. Lep pozdrav Kosti, ki me nikoli ne bo obvestil kdaj lahko začnem z glasbenimi večeri kvariti mladino v hiši oficirskih duhov. Če mene kdo vpraša, potem povem kar naravnost, da bi občina morala za potrebe mladinskega ustvarjalnega in kulturnega življa nameniti nič manj kot bivši dom JNA. Vse drugo je ena sama slovenska zlaganost in nevoščljivost! Pa v rit se piš'te! Odlom!

STAN TISK
Tel.: 063/711-354
TheMagicTouch
RAČUNALNIŠKI PRESLIKAČI

VRTILJAK POLK IN VALČKOV

1.	RANJENO SRCE - ŠTAJERSKIH 7	(6)
2.	NAŠ STARI DOM - SLPAOVI	(8)
3.	PA BREZ ZAMERE - PTUJSKIH 5	(8)
4.	PESEM LJUBLJANI - ANDRE BLUMAUER	(3)
5.	PREVANDRAL SEM TUJE DEŽELE - SLOVENIJA	(9)
6.	RDEČE ROŽE - PRIMORSKI FANTJE	(1)
7.	JEZERSKO, BISER MED GORAMI - NAGLEJ	(2)
8.	BREZ KUPICE ŽIVLJENJA NI - GAJ	(3)
9.	NE GREM DOMOV - IGOR IN ZLATI ZVOKI	(1)
10.	KO CITRE ZAZVENE - VITA	(2)

Predlogi za lestvico:

BARKA ŽIVLJENJA - FANTJE IZPOD ROGLE
VINSKI BLAGOSLOV - ANS. BRANETA KLAVŽARJA

Nagrajenca: Peter Petrovič, Mikdošičeva 3, Celje
Mari Bombek, Udarniška 2, Štore

Nagrajenca dvigneta kaseto na oglasnem oddelku Radia Celje

KUPON

Vrtiljak polk in valčkov: _____

Izvajalec: _____

Ime in priimek: _____

Naslov: _____

Slovenske zadrege s polom

Povpraševanje po VW polo na Slovenskem skoraj ne pozna meja in zaradi tega prihaja do težav in tudi slabe volje. Pri uradnem predstavniku koncerna VW pri nas, ljubljanskem podjetju Porsche Inter Auto, pravijo, da so zagotovili 600 dodatnih polov, vendar je to kljub vsemu manj kot bi jih lahko prodali.

Po drugi strani prihaja pri dobavi teh avtomobilov do nekaterih nelogičnosti, ki pa jih ni zakrivil uvoznik, pač pa je takšen sistem naročanja avtomobilov. V Ljubljani so namreč preko računalniške mreže direktno povezani z Volkswagnom. Polo naročajo po tako imenovanem modulnem sistemu, kar pomeni, da obstaja izjemno veliko različnih kombinacij. Računalnik nato v proizvodnjo sam sporoča vrstni red naročil, vendar se dogaja, da so tisti kupci, ki so naročili enostavnejše izvedenke, avtomobil že dobili – čeprav so ga naročili kasneje kot drugi. Drži namreč, da v VW prej izdelajo tiste avtomobile, ki imajo manj opreme, manj vrat, so brez servo volana ipd. Sedaj pri ljubljanskem zastopniku pravijo, da bodo vse avtomobile, ki so jih kupci naročili že lani, dobavili do 10. julija. Sicer pa naj bi letos pri nas prodali kakšnih 3000 polov, kar je nedvomno izjemen uspeh, vsega skupaj pa naj bi slovenskem trgu ponudili skoraj 7000 vozil. **Na sliki:** VW polo.

Ugodna prodaja, velik sivi uvoz

V letošnjih štirih mesecih so na Slovenskem prvič registrirali 17.208 osebnih avtomobilov ali za 4,2 odstotka več kot lani v tem času. V aprilu so prodali 5275 avtomobilov, kar pomeni, da je bil to drugi letošnji najuspešnejši mesec (najboljši je bil doslej marec s skupno prodajo 5354 avtomobilov).

Francoski Renault je letos pri nas prodal 3689 avtomobilov, kar je za 18,5 odstotka manj kot lani. Dobro gre Fiatu, ki je za svoje avtomobile našel 2314 kupcev ali za 56,5 odstotka več kot v lanskih štirih mesecih. Na tretjem mestu med najuspešnejšimi tovarnami pa je Volkswagen, ki je prodal 1709 avtomobilov ali za kar 108,2 odstotka več kot lani v tem času. Najbolje prodajani avtomobil letos je renault 5 (1299), dobro gre v promet fiat punto (1145) in seveda renault clio, ki je s skupno prodajo 1075 avtomobilov zasedel tretjo mesto. Največji tržni delež ima tako tudi po štirih mesecih Renault (21,4 odstotka), Fiatu pripada 13,4 odstotka trga, Volkswagnu pa 9,9 odstotka. Tržni delež južnokorejskih avtomobilskih hiš pri nas je 8,1 odstotka, japonskih pa šest odstotkov, kar je dokaz visoke vrednosti jena. Če te podatke primerjamo z uradnimi podatki uradnih zastopnikov tujih avtomobilskih tovarn, potem je očitno, da sivi uvoz še naprej cveti. Enaintrideset zastopnikov je namreč do konca aprila prodalo 12.057 avtomobilov, kar torej pomeni, da je bilo v okviru sivega uvoza uvoženih več kot pet tisoč avtomobilov oziroma več kot tretjina vseh prodanih ali prvič registriranih avtomobilov pri nas. Tudi to je razlog, da uradni prodajalci tako močno nasprotujejo sivemu uvozu.

BORZA CEN RABLJENIH AVTOMOBILOV

Sejem rabljenih avtomobilov je bil tokrat zaradi POS 95 na rezervni lokaciji dvorane Golovec. Na prodaj je bilo 610 vozil, po podatkih organizatorjev pa se jih je prodalo 20. Izdanih je bilo tudi 7[illegible] kompletov kupoprodajnih pogodb.

tip avtomobila	letnik	DEM	letnik	DEM
Yugo 45 Koral	88	2.900	89	3.30[illegible]
Lada Samara 1500	90	6.700	91	7.30[illegible]
Škoda Favorit 136 L	90	7.600	91	8.00[illegible]
Renault 4 GTL	85	1.700	87	3.20[illegible]
Renault 5 Campus	90	8.500	91	9.20[illegible]
Renault Clio 1,4 RN	93	14.200	–	–
Volkswagen Golf JX	88	10.900	–	–
Fiat Tipo 1,4 ie	91	12.400	93	15.90[illegible]
Citroen AX 11 TRS	91	10.000	92	12.00[illegible]
Alfa Romeo 33 1,5 TL	87	6.500	88	7.70[illegible]
Nissan Micra GL	86	5.700	–	–
Suzuki Swift 1,3	91	12.100	–	–
Opel Vectra 1,8 i	90	17.000	91	19.50[illegible]
BMW 525 i	84	12.500	89	22.00[illegible]
Audi 100 ei	87	12.800	91	18.30[illegible]

Cene so okvirne!

Rabljeni v ospredju, ZDA in Japonska v vojni?

V ZDA, najpomembnejšem avtomobilskem trgu na svetu, ugotavljajo, da gredo rabljeni avtomobili vse bolje v promet. Cene rabljenih avtomobilov se zato neprestano povečujejo in dosegajo v povprečju ceno 11 tisoč dolarjev, kar je približno polovica vrednosti novega avtomobila.

Seveda je to predvsem posledica vse boljše kvalitete novih avtomobilov, kar med drugim pomeni, da si avtomobilske tovarne same kopljejo grob manjšega povpraševanja po novih vozilih. Tudi zaradi tega v ZDA menijo, da lanski prodajni rekord (15,1 milijona) letos ne bo presežen, kajti aprila je bila skupna prodaja manjša za 6,1 odstotek. Po drugi strani vse kaže, da bo prišlo med ZDA in Japonsko do manj obsežne in ne tako zagrizene vojne, kajti propadla so dve leti dolga pogajanja o zmanjšanju deficita, ki ga imajo ZDA v trgovini z Japonsko. Znano namreč je, da približno 70 odstotkov vsega deficita nastane zaradi neuravnotežene trgovine z avtomobili. ZDA naj bi v prihodnje prav zaradi neuspelih pogajanj bistveno povečale carine za japonske avtomobile, vendar analitiki menijo, da se kaj takšnega kljub vsem grožnjam ne bo zgodilo. Ni mogoče namreč zanemariti dejstva, da imajo skoraj vse japonske avtomobilske tovarne veliko tovarn prav v ZDA, po drugi strani pa bi ti ukrepi povzročili tudi težave dobro utečenemu sodelovanju med ameriško in japonsko avtomobilsko industrijo.

Jeseni tudi laguna kombi

Na letošnjem ženevskem avtomobilskem salonu je Renault postavil na ogled tudi lagunо v kombijevski izvedenki in z imenom evado. Sedaj pa je na barcelonskem avtomobilskem salonu ponudil enako izvedenko, vendar z imenom nevada.

Ob tem je tudi postalo jasno, da je to že različica, ki bo doživela serijsko izdelavo. Laguna nevada se bo tako imenovala le v Franciji, drugje pa naj bi bila naprodaj brez imena oziroma samo z oznako kombi. Vsekakor gre za zanimivo oblikovan avtomobil, delo oblikovalske ekipe, ki jo vodi uspešni Patrick Le Quement. Laguna nevada oziroma kombi bo na voljo s štirimi motorji, trije bodo bencinski z gibnimi prostorninami 1,8, pa 2,0 in 2,0 16V litra, na koncu pa bo tudi dizelski motor z gibno prostornino 2,2-litra. Po sedanjih napovedih novomeškega Revoza, ki je uradni predstavnik Renaulta pri nas, lahko pričakujemo prve lagune kombi oktobra ali novembra. **Na sliki:** laguna kombi.

OLDY MARKETING d.o.o.
Polzela 38,
tel. 720-592
PE Velenje
tel. 854-391

UGODNO • UGODNO • UGODNO

SUZUKI –
ZNIŽANJE CEN, UGODNI KREDITI; 1–4 let. – R + 7,5% – R + 8,8%

SWIFT 1,3 GL 3D	16.990 DEM
SWIFT 1,3 GL SEDAN 4D	18.990 DEM
BALENO 1,3 GL 3D	21.990 DEM
BALENO SEDAN 1,6 GL 3D	23.990 DEM
BALENO SEDAN 1,3 GL 4D	23.990 DEM

(serijski AIR BAG za voznika in sopotnika)

SABARU – KREDITI NA 45 MESECEV, obresti D + 15%

IMPREZA
SEDAN IN COMPACT GL/BX 2WD 1,6 — 26.820DEM

FIAT

UNO 1,0 FIRE 3V 94	13.490 DEM
PUNTO 55 S 3V 94	15.990 DEM
TIPO 1,6 SX 94	19.990 DEM

ZA HVALEŽNOST VAŠEGA AVTOMOBILA
PREVOLNIK d.o.o.
VULKANIZACIJA, AVTOPRALNICA IN TRGOVINA
(trgovina na debelo in drobno)
63221 Teharje 4
Tel.: 063/32-900
Fax: 063/34-644
NAJBOLJŠA PONUDBA
pri nakupu gum BREZPLAČNA MONTAŽA
DUNLOP
FIRESTONE
GOOD YEAR
KUMHO
MARANGONI
MICHELIN
YOKOHAMA
DELOVNI ČAS:
8 - 19 ob delovnikih
8- 12 ob sobotah

OPEL **JAKOPEC** GM
AVTOHIŠA JAKOPEC
Pooblaščen servis – prodaja vozil
Kosovelova 16, 63320 Velenje, tel. & fax: 063/855-975
VOZILA OPEL – MODEL '95
PO ZNIŽANIH CENAH!

OPEL CORSA že od	17.895 DEM
OPEL ASTRA že od	23.795 DEM
OPEL OMEGA že od	48.900 DEM
OPEL TIGRA že od	30.570 DEM

OPEL OMEGA – POPUST OD 800 DO 1.600 DEM!

Ugodni kreditni pogoji – 14% obr. mera brez R – 36 obrokov
Ugodni leasing – samo 25% pologa – 36 obrokov
V AVTOHIŠI JAKOPEC NUDIJO ŠE: kleparsko-ličarska dela, rezervne dele in dodatno opremo.

FORD FORD FORD FORD FORD FORD FORD FORD
Ford **Avto Celje**
Avto Celje d.o.o., Ljubljanska c. 11, Celje
Pooblaščeni prodajalec in serviser vozil FORD

FIESTA C *Mini*, **motor 1.1l, KAT. (50KM), 3 vrata**

Oprema: opozorilni ton za prižgane luči, zadnja meglenka na voznikovi strani, predpriprava za radio z zvočniki in anteno, dve ogledali ročno nastavljivi od znotraj, luč za vzvratno vožnjo, bočne ojačitve v vratih, samozatezni varnostni pasovi, ogrevano zadnje steklo.

FIESTA *Mini*
- staro za novo
- ugodni krediti
- leasing

Informacije:

AVTO CELJE, CELJE, Ipavčeva 21	063/ 31-919
VELENJE, Partizanska 3	063/851-060
ŽALEC, Cankarjeva 7	063/712-116
ŠENTJUR, V. Orožna 8	063/741-292
SLOV. KONJICE, Stari trg 37	063/754-012

PRAVILNO SE BOSTE ODLOČILI!

Vozila RENAULT v Levcu
pestra izbira, takojšnja dobava za vozila v zalogi

Zelo ugodno posojilo obrestna mera R+9,5% na 2 do 4 leta

za 1.000.000 SIT posojila je mesečno odplačevanje na 4 leta 27.431 SIT, potreben OD je 82.500 SIT
za 500.000 SIT posojila je mesečno odplačevanje na 4 leta 13.716 SIT, potreben OD pa je 41.500 SIT.

RSL d.o.o.
Levec 54, 63301 Petrovče
Tel. 063 452-515
RENAULT
AVTO ŽIVLJENJA

V MODNEM VRTINCU

Pripravlja:
VLASTA CAH - ŽEROVNIK

Zadnjo majsko soboto bo ob 10.30 uri na sporedu Radia Celje tekla beseda o tistem prvem in najbolj neposrednem stiku najnovejše mode z njenimi bodočimi uporabniki: o modnih novijah. O teh vse bolj privlačnih spektaklih, njihovem zakulisju, o tem, postati maneken in še kakšno skrivnost, bo poslušalcem zaupal gost v studiu, direktor podjetja MOS – modno oblikovalnega studia iz Maribora, gospod **Marjan Podlesnik.** Modni strokovnjak, ki je sam začel svojo kariero kot maneken, sodeloval z manekenko svetovnega slovesa Bernardo Marolt in ki trenutno poleg šolanja novih manekenov pripravlja dekleta za izbor Miss Slovenije, bo v radijski oddaji odgovarjal na vprašanja poslušalcev. Med oddajo ga bomo poklicali tudi v uredništvo Modne Jane in prelistali pravkar izšlo poletno številko ter se seznanili z modnimi smernicami za vroče mesece. Tudi nagrade bomo podelili v oddaji 27. maja, nagrajenki meseca aprila, **Romana Sluga iz Griž in Kristina Simler iz Šmartnega,** pa lahko od sobote dalje v uredništvu NT&RC dvigneta ročno narejeno pletenino in ročno poslikan svilen šal.

Uredništvo

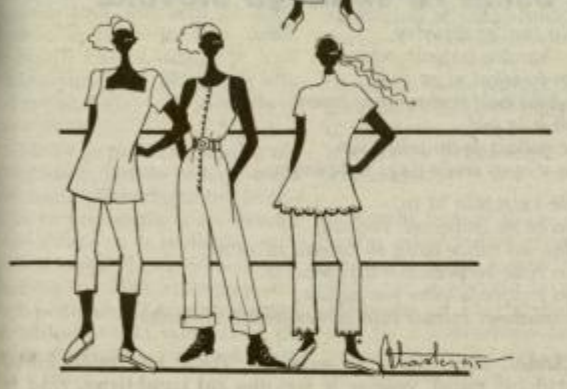

Valeta v hlačah

Še enkrat se bomo posvetili novesnostim ob zaključku osnovne in srednje šole. Tema je res že rahlo obrabljena, a kaj, ko vprašanj zanjo kar noče zmanjkati.

Osmošolki Tadeja in Maja sta z izbiro obleke za valeto odlašali do zadnjega trenutka, zdaj pa, saj veste – panika. Obe sta zapriseženi ljubiteljici hlač, pravzaprav kavbojk, od katerih se ločita le ponoči. Ker bi se zaradi tega v obleki počutili slabše kot zanič, saj je sploh ne bi znali nositi in ker sploh... No, torej hlače. Pa ne kavbojke, dragi dekleti!

Letošnja moda, tudi tista slavnejša, obožuje hlače – široke ali ozke in malce prekratke v stilu petdesetih let, zagledana je znova tudi v kombinezone, ki pa so »pisani na kožo« le vitkim mladim postavicam.

Nesmiselno bi se bilo takole na splošno petljati okrog detaljev v stilu »kakšen ovratnik na bluzi in kako globok izrez na majčki«.

Nemara bo katera izmed idej na skici prav to, kar si želita, pri izbiri krojev pa izhajajta iz dveh osnovnih pravil: čimbolj enostavni kroji in čimbolj bleščeča kitenja!

Že res, da si najstnice želijo blesteti za ta izjemen dogodek kot še nikoli, še bolj pa je res, da lahko načičkani dodatki ali preceč vsiljiv (četudi žlahten) nakit mlademu obrazu odvzamejo milino in razigrano svežino.

In ne nazadnje – tudi v najnovejših modnih trendih je zaslediti pomisleke glede glamourja in obleke kot statusnega simbola. Zato bo morda platnen hlačni komplet požel več občudovanja kot bahavo valovita svilena obleka.

VLASTA

Nagradno anketno vprašanje meseca maja:

KJE OBIČAJNO KUPUJETE SVOJO GARDEROBO?

a) kupujem konfekcijo v naših trgovinah;
b) po lastnih idejah mi jih šiva šivilja;
c) kupujem v tujini in domačih butikih;
d).....

Odgovor na nagradno vprašanje: NT&RC

.....

.....

.....

Ime in priimek:.....

Točen naslov:.....

..... Tel. št.:.....

Starost:..... Teža:..... Konfekcijska št.:.....

Najljubše barve:.....

ZDRAVNIŠKI NASVET

Krči v mišicah krač

Krči v mišicah krač so zelo boleči, ponavljajo se pretežno ponoči in zelo motijo spanje. Občutimo jih kot pikanje, cukanje, vlečenje v mečah in imajo številne vzroke: motnje prekrvavitve, motnje presnove, pomanjkanje vitaminov, mineralov, prekomerna obremenitev mišic, vnetja živcev, prirojene napake stopal, nepravilna obutev, jemanje diuretikov (zdravil, ki pospešijo izločanje tekočin iz telesa), jemanje odvajal za blato in še in še...

Krči v mišicah krač so znak, da v telesu nekaj ni v redu. Pogosto mišice niso dovolj prekrvavljene in tako je pomanjkljiva preskrba s hranljivimi snovmi ali pa preostanki presnove niso dovolj izločeni.

Nenadna zbadajoča bolečina nastane tako, da se številna mišična vlakna skrčijo, zato se mišica napne. Ta bolečina se ne more omiliti z našo voljo, ampak z naslednjimi nasveti:

Prste na nogah dvignite čim višje in nekaj časa tečite po petah ali po prstih po sobi. Mišičje krač močno masirajte, krači tuširajte izmenično s toplo in hladno vodo (3 minute v hladni in 3 minute v topli vodi). Topli obkladki hitro pomagajo, ker oskrbijo mišico z boljšo prekrvavitvijo ter jo ohlapijo. Predvsem pa je pomembno, da pri naporih po delu ali po športu, če je prišlo do močnega potenja, nadomestite izgubo tekočine in mineralov z mineralno vodo, ki vsebuje magnezij, pomešano s sadnimi sokovi, nikakor pa ne z alkoholom in kavo, kajti oboje poveča izgubo mineralij.

Preventivno priporočamo: redno gimnastiko nog (kolesarjenje), izmenične kopeli (toplo-hladno). Toplota ohlapi mišice, nogi in krači morata biti ogreti pred spanjem. Krče omili tudi svitek, ki ga ponoči položimo pod kolena, podnevi pa ne izvajamo prekomernih naporov mišičja spodnjih okončin.

V mnogih primerih je v ozadju bolečine pomanjkanje magnezija. Pomanjkanje magnezija zmanjšamo, če pojemo dve do tri jabolka ali banane dnevno.

Kdor si s temi nasveti ne omili krčev, mora k zdravniku, še posebej bolniki s kroničnimi boleznimi, ki jemljejo diuretike in odvajala proti zaprtju. (Pri driskah pride do izgube tekočine, ki jo najlažje nadomestimo s paradižnikovim sokom). Magnezij aktivira številne encime v telesu, skupaj s kalcijem pa je pomemben za prenos dražljajev iz živca na mišico, nujen je za uravnavanje mišičnega napora. V zdravilih je skupaj s kalcijem, zato ni odveč opomba, da bolna ledvica prečisti le 1 mgr kalcija dnevno, zato naj ne bo odveč opomba, da je potreben pregled pri zdravniku.

dr. med. BLANKA RATAJ

BIO KOLEDAR

27.5.
28.5.
29.5.
30.5.
31.5.
1.2.
2.2.

Zelne listne rastline (solate, cvetačo, zelje...)

Nadzemni plodovi in semena (fižol, papriko, jagodičevje...)

Oljnice in cvetje (sončnice, dišavnice, cvetje...)

Podzemni plodovi (korenje, repo, peso, česen...)

Neugoden čas za delo na zemlji in z rastlinami.

ZDRAVILNE RASTLINE

Gladišnik

Boris Jagodič

Gladišnik (Agrimonia eupatoria L.) je trajnica iz družine rožnic. V zemlji ima razraslo korenino iz katere poganja eno samo pokončno, do 1 meter visoko, dlakavo steblo. V zgornjem delu je samo nekoliko razraslo. Listi so pernati, po zgornji strani temnozeleni, po spodnji pa so svetlejši, gosto svileni ter lepljivo žlezasti. Steblo se končuje v dolgem, grozdastem socvetju iz zlatorumenih cvetov. Cvetovi se razcvetajo od spodaj navzgor in po oprašitvi se iz njih razvijejo kegljasti plodovi z orijemalnimi kavljastimi ščetinami.

Gladišnik cveti od junija do avgusta in raste po suhih pustih travnikih, gozdnih obronkih, živih mejah ter med grmovjem povsod po Sloveniji.

Nabiramo cvetočo zel brez spodnjih olesenelih delov stebla. Zelišče sušimo v senci na prepihu, na soncu ali v sušilniku. Posušena rastlina ima neznaten vonj in je grenkega, aromatičnega okusa. Vsebuje veliko črešlovin, eterično olje, grenčine, flavonoide, kumarin, saponine, alkaloide, rudninske soli kremenčeve kisline, vitamine, sladkorje itd.

Vse te snovi blažijo vnetne procese, težave pri kroničnih jetrnih boleznih, žolčnih kamnih, spodbujajo delovanje ledvic in vranice. Iz gladišnikovih listov pripravljamo napitek tako, da eno veliko jedilno žlico droge poparimo s pol litra vrele vode, pokrijemo in pustimo, da se ohladi. Nato precedimo in pijemo po tri skodelice ali več na dan. Z rednim pitjem tega čaja se uredi tudi prebava.

Če pa prelijemo eno veliko žlico zdrobljenega gladišnika s pol litra mrzle vode in počasi segrejemo do vrenja in nato še nekoliko pokuhamo, dobimo tekočino, s katero grgramo pri vnetem grlu in drugih vnetjih v ustni votlini. Grgranje s to tekočino koristi ljudem, ki morajo veliko govoriti.

Ljudsko zdravilstvo pa priporoča, da tri velike žlice droge prelijemo s pol litra vročega vina, pokrijemo in ohladimo. Nato precedimo in v tekočini namočimo metersko gazo. To uporabljamo za oblogo nog pri krčnih žilah, nekaterih kožnih obolenjih, ranah in vrezlinah.

TRGOVSKO PODJETJE MODA

Prešernova 7, 63000 CELJE

razpisuje prosto delovno mesto s posebnimi pooblastili

vodje finančno računovodske službe

Poleg splošnih, mora kandidat izpolnjevati še naslednje posebne pogoje:
- VI ali VII stopnja strokovne izobrazbe ekonomske smeri
- najmanj 4 leta delovnih izkušenj na področju financ in računovodstva
- znanje enega tujega jezika
- mandat traja 5 let

Ponudbe z dokazili o izpolnjevanju pogojev, pošljite na gornji naslov v roku 8 dni po objavi oglasa.

Delovno razmerje bo sklenjeno za nedoločen čas.

O izbiri bodo kandidati obveščeni v roku 15 dni.

PIVOVARNA LAŠKO 1825

vabi

KMETIJSKE ZADRUGE K NAKUPU

PIVSKIH TROPIN v mesecu MAJU, JUNIJU, JULIJU in AVGUSTU.

Proizvodnja le-teh se je bisteno povečala zaradi izredno povečane prodaje piva.

Vsi interesenti pokličite PIVOVARNO LAŠKO, d.d., oddelek za prodajo pivskih tropin, tel.: 063/ 731-366

Vljudno vabljeni!

PIVOVARNA LAŠKO, d.d.

RINGO ŠPIL SPOROČA...

Ponovno podavljeni!

Tole aprilsko vreme sredi maja me močno mori, ampak prijatelji in moja draga skrbijo za to, da mi ni dolgčas. Zadnjič me je hotela na vsak način povabiti na nedeljsko kosilo k svojim staršem, vendar se mi je bližnjemu srečanju tretje vrste zaenkrat uspelo diplomatsko izogniti.

Ker pa je življenje, če ni natanko načrtovano (kar je v naših letih skorajda nemogoče) sestavljeno predvsem iz naključij, dvomim, da se dolgo ne bomo srečali. Usoda poskrbi za vse; ponavadi ravno takrat, ko od nje to najmanj pričakuješ... Zato... ostanite relativno trezni, s čim manj cveki in s tem večjo žepnino!!!

Misli o svobodi

»Tišina.

Zven korakov, katerih odmev se približuje in oddaljuje. Moj bog, kako dolgo že. Devetnajst let.

Celih devetnajst let eno in isto. Devetnajst let v moreči tišini... Stopim k oknu in roka mi objamem rešteke. Hladne so, hladne kakor roka smrti. Bogve, koliko jih je že pred mano objemalo iste rešetke in zrlo skozi koščene prste v svobodo.

Zazrem se v daljavo. Prijetna, topla sapa se mi poigrava na obrazu in majhen, kopast oblaček se izgubljeno klati v neznano. Zavistno opazujem ptice na svobodnem nebu, da me stiska v prsih in drobna solza mi spolzi po obrazu. Globok, težak vzdih se mi izvije iz prsi, ko opazujem zlato žito, ki valovi v večernem vetru, obsijano z žalostno rdečo svetlobo.

Daleč proč na obzorju se širijo nepregledne planjave gozdov in travnikov, ki opojno diše v toplem večeru. Trop srn in srnjakov se ozira proti soncu in se počasi izgublja v skrivnostne gozdove.

Odstranim se od okna, skozi katerega zrem v življenje, kar pomnim. Reka solz se mi vije po obrazu in pijano se opotečem do ležišča. Izpod žimnice izvlečem bodalo in si ga naslonim na prsi.

Zabadam... prvič... drugič... tretjič... Odvržem krvavo bodalo na umazana tla in se z zadnjimi močmi zvlečem do stene. Prste pomočim v svojo kri. Topla je. Čutim, kako me zapušča življenje. Krvave prste pritisnem ob steno in začnem pisati...«

Odložim dnevnik in se zazrem v obraz mrtveca, na katerem igra srečen in globok smehljaj. Na steni je beseda, ki izstopa iz okolja, napisana s krvjo. Napisana v vsej svoji veličini. Beseda, ki večini nas pomeni več kakor pa življenje samo.

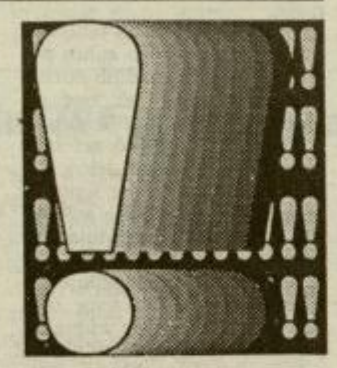

Preberem jo še enkrat... in še enkrat... in še enkrat: S V O B O D A!

RIHARD NOVAČAN

šolska glasila

Manipulator

(Časopis dijakov druge gimnazije Maribor)

Časopis je bil v okviru razpisa celjskega Zavoda za šolstvo za najboljše šolsko glasilo v letošnjem letu, nagrajen kot drugo najboljše glasilo v Sloveniji v kategoriji srednješolskih glasil.

Manipulator je dober časopis; zanimiv predvsem zato, ker se loteva obravnavanja problematike, ki srednješolce v današnjem času najbolj pesti. Eden največjih tovrstnih problemov je seveda tudi matura, o čemer se je s tipičnim predstavnikom slovenskega gimnazijskega planeta pogovarjal novinar in urednik Manipulatorja, **Borut Mihurko.**

Odgovoren

Srečaš ga kjer koli, na cesti, v šoli, na WC–ju, na strehah hiš, na zunanji strani ograje mosta, na tračnicah, v univerzitetni knjižnici, torej kjer koli. Spoznaš ga po demoraliziranem obrazu in Dorianu Grayu v žepu, označenem na 18. strani. Kupuje si priročnik 1001 nasvet kako narediti maturo, za vsak slučaj pa stopi še po ciankalij v lekarno. Ko stopi iz lekarne, nenadoma trčiš ob njega, kajti v tem trenutku je razmišljal, kaj ga je vendar »sral« pri »poskusni«, da je bil odstotek tako nizek. In ko ga dobro pogledaš, ugotoviš, da imaš intervju.

Kako ti je ime?

Kunec.

Zakaj misliš, da delam ta intervju s teboj?

Ker nisi našel nikogar drugega in ker se ti mudi oddat članek.

Kako to veš?

Razumem ljudi v stiski.

Hvala. Kaj želiš, da te najprej vprašam?

Če sem cinik.

Si cinik?

Ne. Slovenski maturant leta 1995.

Kakšen je občutek biti maturant?

Približno takšen, kot biti Lingviston. Sebi in nekomu, ki ga sploh ne poznaš, odkrivaš nekaj, kar je pravzaprav že zelo dolgo znano in obstoječe.

Kaj misliš o ljudeh, ki pripravljajo maturo?

Približno nekaj takšnega kot o polinezijskih božanstvih. Ne vem, kdo so in kaj pravzaprav hočejo od mene. Vem le to, da nekje so in da se jim sploh ne sanja, kaj delam jaz, vseeno pa hočejo voditi moje življenje.

Jih pojmuješ kot avtoriteto?

Sploh ne. Le kot nekoga, ki me postavlja v možnem boju proti njim in njihovemu sistemu v nemočen položaj.

Kaj te moti pri maturi?

Toliko je bilo že izrečenega, da je vsa voda iztekla in bi jo bilo potrebno prečrpavati nazaj, kar pa bi bilo naporno in dolgočasno. Pravzaprav ne vem, zakaj to sploh sprašuješ. Saj sam veš, da nikogar ne zanima. Zanima le novinarje, ki ob spraševanju tega hkrati že razmišljajo, kako bodo dvignili honorar na banki.

Očitno nisi prepričan, ali boš naredil maturo?

Ha, vraževernosti in zarečenega kruha se največ poje. Ampak mislim, da bom. Vprašanje je le, kako.

To se ti zdi pomembno?

Od tega je odvisna moja nadaljnja prihodnost. Problem je samo v tem, da ni popolnoma odvisna od mene, ampak tudi od drugih dejavnikov, ocenjevalcev, sestavljalcev nalog. V eksistencialističnem smislu torej nisem svoboden, ne morem odločati o svoji prihodnosti popolnoma sam, razen seveda v negativnem smislu. Če pustim vse skupaj, potem izključim vse ostale dejavnike.

Po vseh teh odgovorih si ne morem izkristalizirati mnenja, ali zanikaš maturo nasploh. Se ti zdi torej matura potrebna?

Vsekakor. Če ne zaradi česa drugega, pa zato, da se lahko važiš pred bivšimi generacijami, kako oni niso nič delali, ti pa si ubogi junak našega časa, ki trpiš. Ampak gre za to, da je stvar napačno zastavljena. Osebno sem imel vedno neke klasične ideale, že ob samem pojmu gimnazija in k temu nujno sodi matura, vendar ne tako zastavljena kot je.

Kako pa?

Kot zadnji finale tega enkratnega obdobja biti gimnazijec, kajti brez cinizma, gimnazijec biti, je nekaj posebnega. Torej kot neki zadnji fortissime tega obdobja, kot združitev in zaokrožanje nekega odraščanja in poti dušnavzgor. In predvsem ne kot odprtje pot za naprej, ne kot prehod in pogoj v naslednje obdobje. Za to bi morali biti kaki drugi principi in sistem.

Kako pa poteka življenje enega gimnazijca?

Normalno in navadno. Pač kleto, saj ne mislite vendar, da smo neke posebne živali! Matice, ki so določene za opravljanje ene same funkcije. V prostem času pa smo razstavni eksponati, a ne?

No ja, oprosti.

Samo pomilovanja ne, prosim!

Za konec. Kam greš zdaj?

Domov. Z namenom, da bil odgovoren.

BORUT MIHURKO

GLASNIK ČASA

Povej mi, kadar čas, sovražnik večnosti premine,
povej mi, ko pomlad človeštva zimo proč odrine,
takrat postavil spomenik bom času,
in prenehal bom obujati spomine.

Do takrat mi drugega ne preostane,
ker smrt je kot bolezen, ki za časom izostane,
in ko star si in ves obnemogel,
se odprejo duri časa in nadte smrt brezsrčno plane.

Zato rotim te, glasnik časa:
Povej mi, kadar čas, sovražnik večnosti premine,
povej mi, ko pomlad človeštva zimo proč odrine,
takrat postavil spomenik bom času,
in prenehal bom obujati spomine.

RIHARD

Poezija

Pesem za velikega človeka

Ko tkal si niti dve,
v tkanino najinih odnosov,
sreče iskal si za naju,
a bilo bolj malo je nje zosov.
Ni bila bol,
le radost je ob tebi klila
in v opoj sreča naju je le ovila.

Ne vzljubila bi te
ko bi ne ljubil me vse dni,
dni, ko nihče drug se zmenil ni zame,
ko roke so bežale v utrujenosti
od trpljenja vina vse pijane,
s smehom žalosti bile so čez in čez obdane.

Uhuhu, lepo, da si se oglasila! Tisto, kar želiš, lahko pridobiš nazaj, vendar je številka žal izgubljena, zato te čakam jaz! Hvala za sonček in nasmeške; tudi jaz ti želim enako! In čakam...

RINGO ŠPIL

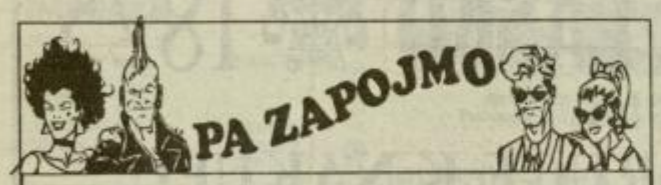

Return To Innocence

(Enigma)

Love – Devotion
Feeling – Emotion

Don't be afraid to be weak
Don't be too proud to be strong
Just look into your heart my friend
That will be the return to yourself
Teh return to innocence.

If you want, then start to laugh
If you must, then start to cry
Be yourself don't hide
Just belive in destiny.

Don't care what people say
Just follow your own way
Don't give up and use the chance
To return to innocence.

That's not the beginning of the end
That's the return to yourself
Teh return to innocence.

Ni važno, da človek pride prav na vrh; kar velja je, da ostaneš živ.

(Bertolt Brecht)

EDINO PRAVO DODATNO
PROSTOVOLJNO POKOJNINSKO ZAVAROVANJE

A JE KAJ TRDEN MOST?

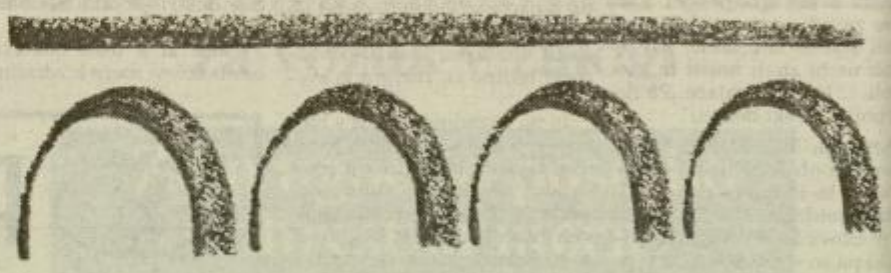

Most je čvrst. Saj je grajen z izkušnjo, znanjem in zanesljivostjo Zavoda za pokojninsko in invalidsko zavarovanje Slovenije. Prostovoljno pokojninsko zavarovanje je pri nas novost, ki jo v deželah Evrope poznajo že dolgo. Tudi po upokojitvi zagotavlja ohranitev enake življenjske ravni kot v času zaposlitve. Skrb za svojo starost lahko prenesete na zavarovanje, ki ga z ugodnimi in preverjenimi pogoji zagotavlja moder in skrben gospodar.

POT V VARNO IN BOGATEJŠO JESEN

LJUBLJANA, Kolodvorska ulica 15, tel. 061 13-24-122
CELJE, Gregorčičeva ulica 5a, tel. 063 25-531
KOPER, Pristaniška ulica 12, tel. 066 37-953
KRANJ, Stara cesta 11, tel. 064 215-162
MARIBOR, Sodna ulica 15, tel. 062 223-421
MURSKA SOBOTA, Kocljeva 12d, tel. 069 32-550
NOVO MESTO, Prešernov trg 6, tel. 068 321-412
NOVA GORICA, Kidričeva 13, tel. 065 28-080
RAVNE NA KOROŠKEM, Ob Suhi 11b, tel. 0602 23-921
JESENICE, Cesta Maršala Tita 73, tel. 064 82-665
VELENJE, Prešernova 7, tel. 063 855-351
TRBOVLJE, Sallaumines 2, tel. 0601 22-476

zavod za pokojninsko in invalidsko zavarovanje slovenije
SKLAD DODATNEGA ZAVAROVANJA

KRES

Ženska iz neznanega sveta

Iz misli me je zdramil šum pri vratih. Sunkovito sem se obrnil: bližala se mi je ženska. Bila je gola in bosa, izraz mojega obraza jo je očitno zabaval. Zelo lepa je bila in čisto drugačna, kot so ženske, ki jih poznam. Njeni lasje so bili mehki in svetli, malone beli. Nosila je prečo po sredi, vršički las so bili zavihani navzgor, proti tilniku. Imela je velike modre oči v obliki mandeljnov. Njen nos je bil raven, nenavadno visoke ličnice pa so dajale obrazu svojstveno podobo. Bil je mnogo širši kot obraz južnoameriške Indijanke. Zaradi koničaste bradice je postal skorajda trikoten. Imela je tanke ustnice, njena ušesa – to sem opazil šele kasneje – pa so bila takšna kot pri naših ženskah. Imela je najlepše žensko telo, kar sem jih kdaj videl. V pasu je bila ozka, v bokih široka, imela je lepo oblikovane prsi. Manjša je bila od mene, z glavo mi je segala le do ramen.

Molče je prišla k meni in me pogledala, kot da bi kaj hotela od mene. Nenadoma me je objela in podrgnila svoje lice ob moje, nato pa je pritisnila svoje telo obme. Imela je belo polt naših plavolask, roke pa posute s pegicami. Zaznal sem njen značilno ženski vonj, sicer pa ni imela parfuma ne na koži in ne v laseh.

Vrata so se spet zaprla. Bil sem sam z žensko, ki mi je razločno kazala, kaj želi... Zelo sem se vznemiril. V mojem takratnem položaju se zdi sicer kaj malo verjetno, mislim pa, da je bila tega kriva tekočina, s katero so mi natrli kožo. Vem samo še to, da svoje spolne vzburjenosti nisem več mogel krotiti. To se mi ni prej še nikoli zgodilo. Pozabil sem na vse, objel sem žensko in ji začel vračati nežnost. Bila je normalna spolna združitev.

Vedla se je kot vsaka druga ženska – tudi po ponovnih objemih. Potem je bila utrujena in je težko dihala. Jaz sem bil še vedno vznemirjen, a me je zavrnila. Ko sem to opazil, sem se streznil. To je torej, potrebovali so me kot plemenjaka za osvežitev vrste. Jezil sem se sicer, vendar ne pretirano, saj se mi je ponudilo prijetno doživetje. Vendar bi jo takoj zamenjal za eno naših žensk, s katerimi se lahko tudi pogovoriš, v intimnem razmerju z njo, pa so me v določenih trenutkih zelo motili kruleči glasovi. Poljubljati očitno tudi ni znala, razen, če so imeli lahni ugrizi v brado enak namen in pomen.

Kmalu potem so se odprla vrata, eden izmed moških je žensko poklical k sebi. Preden je šla, se je obrnila in najprej pokazala na svoj trebuh, potem pa z nasmehom name in nazadnje proti nebu, mislim, da v južno smer. To kretnjo sem razumel kot svarilo, da bo spet prišla in me bo odpeljala s seboj tja, kamor pač. Še zdaj se bojim, da se utegnejo vrniti.

V dnevni sobi vesoljske ladje

Takrat je prišel vesoljec z mojo obleko pod pazduho. Oblekel sem se. Razen vžigalnika ni nič manjkalo. Sicer pa bi ga bil kaj lahko izgubil v spopadu, ko so me zgrabili. Šla sva v drug prostor, kjer so trije člani posadke sedeli na vrtljivih stolih in krulili – mislim, da so kramljali in se zabavali. Tisti, ki je prišel pome, je stopil k njim, mene pa je kar pustil. Medtem, ko so »ugotovili« med seboj, sem si poskušal vtisniti v spomin vsako podrobnost. Na mizi sem opazil četverooglato skrinjico s steklenim pokrovom. Ta je varoval ploščo, ki je spominjala na številčnico budilke. Videl sem kazalec, na prostorčkih za 3, 6 in 9 (na naših budilkah) pa nekakšne znake. Tam, kjer je dvanajst, so bili štirje drobni znaki drug ob drugem. Zakaj to, ne vem.

Najprej sem pomislil, da je ura, ker jo je kateri izmed mož kdaj pa kdaj pogledal. Pa ni bilo tako, zakaj gledal sem nekaj časa, kazalec pa se ni premaknil z mesta.

Potem me je obšla misel, da bi tisto reč izmaknil kot dokaz za svojo dogodivščino. Če bi možje videli, da se zanimam za tisto škatlico, bi mi jo morda podarili. Kadar me niso gledali, sem se previdno bližal, potem pa sem instrument z obema rokama dvignil z mize.

Bil je težak, prav gotovo je tehtal več kot dva kilograma. Vendar si ga nisem utegnil podrobneje ogledati, ker je eden izmed mož skočil, me sunil, mi iztrgal skrinjico iz rok in jo postavil na svoje mesto.

Umaknil sem se k steni in tam obstal. Bal se sicer nisem, vendar sem tokrat mirno stal, ker sem spoznal, da so le takrat prijazni z menoj, kadar se dostojno vedem. Čemu bi torej tvega tam, kjer ni pričakovati uspeha! Tako sem stal in čakal.

Ženske nisem več videl, vendar sem uganil, kje je. V sprednjem delu velikega prostora so bila še druga vrata, ki niso bila povsem zaprta. Tam sem kdaj pa kdaj slišal korake. Ker so bili vsi moški v istem prostoru kot jaz, sem torej lahko slišal skozi priprta vrata le ženske korake. Domnevam, da je bila v sprednjem delu okrog navigacijskega prostora, seveda pa tega ne morem dokazati.

Ogled pred odhodom

Končno je eden izmed članov posadke vstal in mi pomignil, naj grem z njim. Drugi se niso zmenili zame. Šla sva skozi majhen prostor do že odprtih zunanjih vrat s spuščeno lestvijo. Pa nisva šla dol. S kretnjo mi je dal vedeti, naj grem z njim na ploščad, pravzaprav polico, ki je bila na obeh straneh vrat. Ozka je bila, vendar si lahko šel po njej okrog naprave v obe smeri. Najprej sva šla k sprednjemu delu, kjer sem opazil nekaj, kar je štrlelo iz stroja. Na nasprotni strani je bila enaka reč. Po obliki bi sklepal, da s tistim kontrolirajo vzlet in pristanek naprave. Priznati moram, da nisem tega dela nikoli videl v gibanju, tudi takrat ne, ko je naprava vzletela, zato si ne znam razlagati pomena.

Spredaj je mož pokazal na že omenjene kovinske konice, pravzaprav kovinske ostroge. Vse tri so bile trdno povezane s strojem, srednja izmed njih s sprednjih delom. Po obliki so bile vse enake, iz široke osnove so se bolj in bolj tanjšale. Svetile so se sicer kot žareča kovina, a niso oddajale toplote. Nekoliko više so bile rdečkaste lučke. Obe stranski sta bili majhni in okrogli, tista v sprednjem delu pa naravnost orjaška – glavni žarometi, ki sem ga že omenil.

Nad ploščadjo je bilo v krogu nešteto četverooglatih žarnic, vstavljenih v trup naprave. Njihova rdečkasta svetloba je padala na ozko ploščad. Ta se je spredaj končevala ob veliki in debeli stekleni plošči, vloženi v kovino in ob strani nekoliko stanjšani. Ker oken ni bilo, so verjetno gledali skozi to šipo, čeprav je bilo to po mojem mnenju dokaj težko, zakaj steklo je bilo od zunaj videti zelo motno.

Po mojem so bile ostroge v sprednjem delu v zvezi s pogonsko energijo, ker so se ob vzletu močno zasvetile, tako, da so se povsem zlile s svetlobo glavnega žarometa.

Po ogledu sprednjega dela stroja sva šla proti zadnjemu, ki je bil močneje obokan, vmes pa sva obstala, kajti mož je pokazal navzgor, kjer se je vrtela orjaška, krožniku podobna kupola. Medtem, ko se je vrtela, jo je oblivala zelenkasta svetloba, katere izvora nisem mogel odkriti. Vrtenje je spremljalo nekakšno piskanje, ki je spominjalo na šum sesalnika za prah oziroma je zvenelo tako, kot da bi naprava vsrkavala zrak skozi veliko majhnih lukenj.

Ko se je naprava kasneje dvignila, se je kupola vrtela čedalje hitreje, dokler ni ostal le še svetlo rdeč sij. Hkrati je šum prerasel v glasno tuljenje. Ob tem sem si bil na jasnem, da je bila vrtilna hitrost kupole v vzročni zvezi s šumi.

ERA
ERA Vino
trgovina z alkoholnimi in brezalkoholnimi pijačami d.o.o.
Šmartno ob Paki

Upravni odbor ERA VINO, trgovina z alkoholnimi in brezalkoholnimi pijačami d.o.o., Šmartno ob Paki razpisuje prosto delovno mesto:

DIREKTOR DRUŽBE

Pričakujemo, da kandidati poleg splošnih pogojev, določenih v zakonu, izpolnjujejo še naslednje:
- da imajo najmanj višjo izobrazbo (VI. st.) ekonomske ali druge ustrezne smeri,
- najmanj 3 leta delovnih izkušenj na vodilnem mestu v gospodarstvu,
- da aktivno obvladajo vsaj en svetovni jezik,
- da imajo organizacijske in vodstvene sposobnosti ter potrebna funkcionalna znanja.

Z izbranim kandidatom bo sklenjena managerska pogodba o zaposlitvi.

Pisne prijave z dokazili sprejemamo 8 dni po objavi na naslov: ERA d.d., Kadrovski oddelek, Prešernova 10, 63320 Velenje.

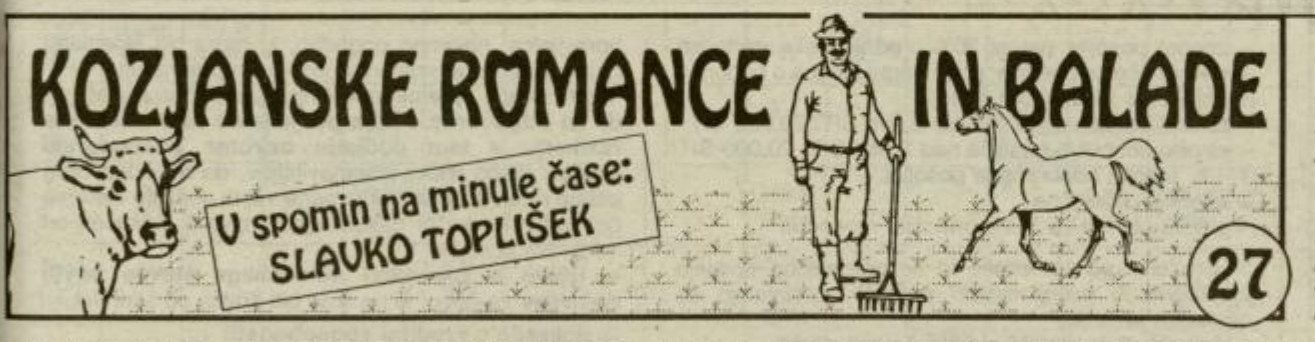

Odšel je v garaže, da bi si ob ropotu strojev sprostil nabrano, že težko obvladljivo srd na hinavskega šefa. Tam je iskal tudi znanca Dolfeta. Prehodil je že vse garaže in delavnice, o Dolfetu pa ni bilo ne duha ne sluha. Povprašal je pri njegovem delovodji, kje neki bi ga lahko našel. »Aha, za tistega nesrečnega pijančka, Dolfeta, sprašujete. Takoj, ko je dobil plačo, se je zopet do onemoglosti zapil, kot prvikrat. Ko je bil trezen, ko ni imel denarja, je bil kar v redu in zelo priden fant. Prvič smo mu še spregledali, jaz bi mu morda še enkrat, saj je že kazalo, da bo morda le premagal pijačo. Šef Valentin pa ga je takoj pognal iz službe, čeprav sem jaz predlagal, da mu damo še eno priložnost, saj sem imel siromaka po svoje rad.« se je razgovoril prijazni delovodja. »A, takšna je ta zgodba. Nekaj dni me ni bilo, zato nisem vedel, da je Dolfe ob službo.«

Malo je potem Janez šaril okoli stroja pri svojem tovornjaku, pobrisal prah v kabini in kar je še bilo takšnih opravil. Nenadoma mu šine v glavo imenitna misel in dolgo si je dal opraviti z delom pri ceveh, po katerih priteka v motor gorivo. Ko je opravil z delom, je hitro odšel iz garaž proti samskemu domu, kjer je prej stanoval Dolfe.

Neka ženska je ravno pospravljala sobo, v kateri je imel Dolfe svoj mestni dom. »Ali se je prejšnji stanovalec izselil?« je vprašal Janez čistilko. »Sem slišala, da so ga v podjetju zaradi pijače nagnali!« je ženska grobo odgovorila. »A, poglejte si tole, skoraj pol steklenice starega vina ni imel časa požlampati!«

»Kaj vi veste o siromaku?!« je razdraženo odvrnil Janez, da ga je ženska začudeno pogledala. Janez je nekaj časa zamišljeno zrl v steklenico, ki je ostala od takrat, ko sta z Dolfetom skupaj večerjala. »Le zakaj je znova izgubil oporo?!« je razmišljal in počasi, brez pozdrava zapustil neprijazno stavbo in odšel, brez pravega cilja v mesto.

XXVIII.

Kljuka na vratih Valentinove pisarne se še najbrž ni ohladila od Janezove roke, že je bil na vratih Fery.

»Da se nista srečala, kje na stopnicah?« je pomisli Valentin, ko je zagledal Feryja. Vse te dni, odkar se je odločil, da izpelje svojo podlo odločitev do zločinskega konca, je bil, kot na vroči žerjavici. Zase je bil prepričan, da je dovolj iznajdljiv in pameten za izpeljavo načrta, le za Feryja se je bal, da se ne bi kje po nepotrebnem zagovoril.

Na zadnjem razgovoru, v Valentinovi pisarni je Feryju pravzaprav že povedal, zakaj v bistvu gre pri vsej stvari. Danes bo moral izreči samo še zadnjo, odločilno besedo. Vso sinočnjo noč, se je kot v vročici obračal in premetaval po postelji. »Ali boš zbolel, da nimaš miru in še meni ne daš spati?!« je godrnjala Amalija v polmraku spalnice in se obrnila na drugo stran. »Težke odločitve me čakajo v podjetju!« se je izgovoril. »Ti le zaspi in si ne delaj brezpotrebnih skrbi!« Žena je hitro zaspala, črni kolobarji pod Valentinovimi očmi so govorili, da prejšnjo noč ni bilo zanj spokojnega spanca.

Že se je, proti jutru prikradla misel, da bo zanj najbolje, če bo na vse skupaj pozabil in živel naprej po ustaljenih tirnicah življenja. A njegov demon, ga ni nameraval tako zlahka izpustiti iz krempljev. Že naslednji hip je podžgal v njemu, silno željo po voljnem Mirinem telesu, ki bo potem, ko odstrani Janeza, samo njegova last. Od silne mešanice divje ljubezni in telesnih strasti, je tiho zastokal in se ob tem popolnoma prebudil iz polsna. »Ne, tako ne morem in nočem več živeti!« se je končno odločil ob tej temni nočni uri. »Jutri bo kocka padla!« si je še tiho zamrmral in znova poskusil zatisniti oči.

Spokojnega spanca seveda za tako pokvarjeno dušo ni in tako je Valentin dočakal jutro v blodnih sanjah, ki so ga še bolj izmučile. Janez, ki po vsem, kar je izvedel od Petra, ni hotel več pogledati Valentina v obraz, ob kratkem razgovoru ni opazil spremembe na šefovem licu. Toliko bolj je to videl Fery, ki je zdaj molče zrl Valentinu naravnost v oči. »Izgleda, da ste slabo spali šef?!« je zastavil z vsakdanjimi besedami, pomenljivo vprašanje. »Res sem bolj slabo in malo spal. Sinoči sem imel sestanek s pomembnimi ljudmi,« se je mimogrede, kot bi mu nekdo polagal laži na usta, zlagal Valentin. Feryja je pomenljivo pogledal, skrivaj namignil, da je treba pred tajnico molčati, na glas pa potem rekel: »Pravkar je odšel šofer Janez, morda ga še dohitiva pri garažah, da se bomo tam skupaj dogovorili o naslednji vožnji v tujino.«

Hitro je potem vstal in odhitel iz pisarne, da je lahko Fery samo z zamahom roke pozdravil Suzano, že hiteč za šefom. Ko sta prišla iz stavbe, nista zavila h garažam, ampak je Valentin hitro stopil do svojega avtomobila in rekel s tistim sikajočim glasom: »Brž se odpeljiva, da se bova lahko v miru dogovorila!« Peljala sta se iz mesta, kjer so se že začenjala velika polja, zasajena s koruzo. Previdno je tam zapeljal avto po poljski poti in na mestu, kjer je smatral, da ju s ceste ni mogoče opaziti, ustavil.

Med vožnjo ni nobeden spregovoril besedice, ko sta ustavila je hitro povzel Valentin besedo: »Tukaj naju ne bo nihče videl ali slišal, saj je prav, da ostanejo takšne stvari prava skrivnost. Povedal sem vam že, da sem dobil sinoči na sestanku od naših ljudi, dokončna navodila,« je znova poudaril prejšnjo laž Valentin.

»Nisva še govorila o nobenih navodilih in prav čudno se mi zdi, da ste prejeli navodila šele sinoči, saj mi je Suzana rekla, da bi se moral že včeraj oglasiti pri vas?!« je zapičil Fery strm pogled v Valentinove oči. Valentinu je postalo za hip vroče ob misli, da bi ga utegnil dobiti Fery na laži in bi se podrl ves peklenski načrt, zaradi ene nepremišljene besede. A zopet je priskočil na pomoč njegov črn demon in hitro je prišla iz njegovih ust nova, zelo verjetna laž.

»Seveda, saj sem želel, da bi šli z mano na sestanek. Tam bi vam nadrejeni tovariši, z dokazi o Janezovem protidružbenem delovanju, pregnali dvome, ki vas še vedno očigledno mučijo.« Takšni obrazložitvi Fery ni mogel ugovarjati, zato je nejevoljno vprašal: »Povejte mi zdaj že enkrat, kaj in kako je treba storiti s tem Janezom?! Res me daje radovednost, zakaj je potrebna vsa ta skrivalnica, saj bi lahko Janeza prijeli in kaznovali po uradnih poteh, ako je res storil kaj tako hudega.«

»Stvar je bolj zapletena, kot vi predvidevate Ferdinand,« je znova zelo uradno poprijel Valentin, ki je opazil, da Feryju ni posebej všeč pustolovščina, v katero je potisnjen brez lastne volje ali želje. »Težko bi uradno, kot vi pravite, Janezu karkoli dokazali, saj niti vi niste opazili, da je bilo karkoli narobe v tujini. Ampak ljudje, ki nam od tam poročajo so preverjeni in njihove trditve so resnične in neovrgljive. Povsod po svetu je navada, da se ljudi, ki se jim pride na sled izdajstva ali spodkopavanja političnega sistema, kot je primer pri Janezu, odstranijo tiho in neopazno. Največkrat še njihovi domači ne vedo, da je bila nad nekom pravzaprav izvršena kazen.

S kotičkom očes je Valentin, ne da bi obrnil glavo, opazoval, kako so besede, o katerih je premišljeval vso noč, učinkovale na Feryja. Fery ni kazal navzven nobenega razburjenja, saj se je sam pri s, nevidne organizacije, zahteva od njega. Da ne bi Valentin vanj posumil, je še enkrat vprašal: »Kako mislite, da bi se dalo to opraviti, da ne bi nihče, niti domači karkoli posumili?«

»Majhna Janezova nepazljivost in dovolj bo, da ga bo, ob primernem trenutku, kam stisnil tovornjak. Na poti se tudi večkrat zgodi, da je treba kaj pogledati pod tovornjak – ta se pa v pravem trenutku, seveda z vašo pomočjo, malo premakne in čisto verjetna nesreča je tukaj,« je Valentin delil zločinske nasvete, kot kuharske recepte.

Banka Celje uresničuje enega od svojih ciljev, da postane vseslovenska banka.

Svojo mrežo širi v Velenje.

Z 19.5.1995 je pričela s poslovanjem Ekspozitura Velenje.
Enota opravlja celoten bančni servis za individualne komitente in zasebnike.

V varnem zavetju tradicije.
V Banki Celje.

banka celje

DAN MERKURJA

TC LEVEC

Levec 18, tel.: 063 452 600

Petek 26. in v sobota 27. maja.

Načrtovani in naključni nakupi vam bodo v zadovoljstvo.

Vsi gospodinjski izdelki iz plastike, stekla, kristala, keramike in porcelana.
Vso pohištveno in stavbno okovje.
Vsi mali gospodinjski aparati Philips.
Vse makete Revell.

10% CENEJE

POSEBNA PONUDBA:

sesalec za globinsko čiščenje DeLonghi, M31	45.720,00
aparat za pripravo sladoleda DeLonghi, art. 600 DUO	7.620,00
pomivalni stroj Candy, art. 7400	85.200,00
pralno sušilni stroj Candy, art. 1050	113.160,00
električni grelnik vode Tiki, TG 80 E	16.255,20
škarje za živo mejo Black & Decker, GT 221	14.453,80
zamrzovalna omara Gorenje GA, ZO 23.3	62.490,00
likalnik na paro Sogno Plus, art. 631	22.113,00
šivalni stroj Elna, model 3004	71.251,00
Jupol, JUB, 30 kg	2.809,00
multipraktik Tefal, art. Foodmaster	12.545,30
metlica s smetišnico Curver, art. 24700	328,90
cev na vozičku Claber, 25 m, art.8986	5.967,70
roleta z vodnikom KAC, GG/J, 3x 1,5 mm, dolž. 20m	5.016,00
žarnica Tungsram, E27, od 40 do 100 W	41,60

Z Merkurjevo kartico zaupanja ŠE CENEJE!!! Količine so omejene!

MERKUR

Na podlagi 8. in 16. člena Statuta

Sklada za razvoj malega gospodarstva občine Šentjur

objavlja Upravni odbor Sklada za razvoj malega gospodarstva v sodelovanju z Ljudsko banko Celje:

RAZPIS

za dodelitev posojil za pospeševanje malega gospodarstva v občini Šentjur

1. Za posojilo lahko zaprosijo:
– samostojni obrtniki oziroma podjetniki,
– podjetja oziroma gospodarske družbe z do 30 zaposlenimi delavci,
– občani, ki so pri pristojnem upravnem organu vložili zahtevo za izdajo obrtnega dovoljenja oziroma priglasitev podjetnika oziroma na pristojnem sodišču prijavo za vpis podjetja oziroma gospodarske družbe v sodni register, in priložili vse predpisane dokumente za ustanovitev.
Sedež obratovalnice in kraj investicije mora biti na območju občine Šentjur.

2. Skupni okvirni znesek razpisanih posojil znaša 50 mio SIT. Največ 20% skupnega zneska bo namenjeno obrtnikom oziroma podjetnikom začetnikom, ki še niso pričeli obratovati. Rok za začetek obratovanja je 6 mesecev po prejemu sredstev.

3. Posojila se dodeljujejo za naslednje namene:
– nakup, graditev in adaptacijo poslovnih prostorov;
– nakup nove opreme;
– nakup zemljišča v obrtni coni;
– ekološko sanacijo obstoječih dejavnosti oziroma tehnoloških procesov;

4. Pogoji, pod katerimi se dodeljuje posojilo:
– najdaljša odplačilna doba: 4 leta
– obrestna mera: DEM + 9% ali R + 8%
– moratorij: po potrebi največ 1 leto
– znesek posojila: največ 30% predračunske vrednosti
– rok koriščenja posojila: po prejemu sklepa o odobritvi in najdlje do 15. oktobra 1995
– stroški odobritve posojila do 2 mio SIT: 20.000 SIT
– stroški odobritve posojila nad 2 mio SIT: 20.000 SIT + 1% zneska odobrenega posojila
– anuitete: mesečne
– plačilo obresti za čas moratorija: mesečno

5. Sredstva so namenska in se prednostno dodelijo prosilcem, ki poleg ostalih pogojev izpolnjujejo še naslednje kriterije:
– dejavnosti, ki povečujejo število zaposlenih,
– dejavnosti, ki se ukvarjajo s proizvodnjo, turizmom in podobnimi dejavnostmi, ki so v občini redkejše,
– pospeševanje in spodbujanje razvoja MG z visoko stopnjo inovativnosti in uvajanja sodobnih tehnologij,
– za ekološko sanacijo obstoječih dejavnosti.

6. Vloga za posojilo mora vsebovati:
a) **prošnjo v kateri so podatki:** ime in priimek, stalno bivališče oziroma firmo in naslov firme in prosilca, dejavnost, opis investicije z obrazložitvijo namena, lokacijo investicije in predračunsko vrednost z viri financiranja in s terminskim planom investicije in višino zaprošenega posojila.

b) **original dokumentacija s tekočim datumom kot priloga k prošnji:** potrdilo o vpisu obratovalnice v register obratovalnic, oziroma podjetnika v vpisnik podjetnikov, sklep o vpisu podjetja oziroma gospodarske družbe v sodni register (z vsemi prilogami) in dovoljenje (odločba) za opravljanje dejavnosti, oziroma potrdilo, da je občan vložil pri pristojnem upravnem organu zahtevek za izdajo obrtnega dovoljenja oziroma priglasitev podjetnika oziroma na pristojnem sodišču prijavo za vpis podjetja oziroma gospodarske družbe v sodni register, ter priložil vse predpisane dokumente za ustanovitev:

c) **dokazila glede namena posojila:**
– pri nakupu poslovnih prostorov: kupoprodajno pogodbo
– pri gradnji ali adaptaciji poslovnih prostorov, kolikor je prosilec lastnik: zemljiškoknjižni izpisek oziroma dokazilo o lastništvu, gradbeno dovoljenje, oziroma priglasitev del in predračun
– pri gradnji ali adaptaciji poslovnih prostorov, kolikor je prosilec najmenik: soglasje lastnika oziroma upravljalca poslovnih prostorov, da dovoli nameravana dela in gradbeno dovoljenje oziroma priglasitev del na ime lastnika oziroma upravljalca in zemljiškoknjižni izpisek oziroma dokazilo o lastništvu na ime lastnika oziroma upravljalca, najemno pogodbo, ki mora biti sklenjena najmanj za dobo vračanja posojila in predračun
– pri nakupu opreme: overovljen predračun ali račun

d) **če odgovorna oseba podjetja še ni v delovnem razmerju v tem podjetju oziroma gospodarski družbi:** pisno izjavo ustanoviteljev, da bo odgovorna oseba sklenila delovno razmerje v tem podjetju oziroma gospodarski družbi najkasneje v roku 6 mesecev od odobritve posojila;

e) **izjavo o zaposlitvi določenega števila novih delavcev** za dobo, ki ne sme biti krajša od štirih let.

f) **dokazilo o kreditni sposobnosti:**
– davčno napoved za preteklo leto (potrjen obrazec za odmero davka od dejavnosti z vsemi prilogami) in podatki o poslovanju v tekočem letu
– izjavo o dosedanjih kreditih
– potrdilo o plačanih obveznostih državi
– za podjetje oz. gospodarsko družbo: zaključni račun za preteklo leto in podatki o solventnosti in boniteti (obrazec BON 1, 2, 3, – SDK).
– dokazilo o možnem zavarovanju posojila: original zemljiško knjižni izpis nepremičnine, ki je bremen prosta in ustrezno zavarovana, za obrtnike je zavarovanje možno tudi preko zavarovalnice

7. V posojilni pogodbi sklenjeni med banko in posojilojemalcem se določi obveznost, da posojilojemalec v primeru, če ne izpolni katerekoli obveznosti iz posojilne pogodbe oziroma, da je bila pogodba sklenjena na podlagi lažnih podatkov, takoj vrne indeksirano posojilo ali neodplačani del indeksiranega posojila z realno obrestno mero 30%. Prav tako posojilna: pogodba vsebuje določbo, da se prosilcu, v kolikor v treh mesecih po dodelitvi kredita le-tega ne koristi, možnost koriščenja odvzame.

8. Banka ima pravico odkloniti kreditojemalca, če ugotovi, da je v preteklosti že imel kredit, ki jih ni vračal ali če oceni, da kredita ne bo sposoben vračati.

9. Vloge podjetij oziroma gospodarskih družb, ki že poslujejo več kot pol leta in redno ne zaposlujejo nobenega delavca ne bomo obravnavali.

10. Rok za oddajo prošenj je do 15. junija 1995 na naslov Sklad za razvoj malega gospodarstva občine Šentjur, Mestni trg 10.

11. Upravni odbor Sklada bo najkasneje v 20 dneh po končanem razpisu sprejel sklep o dodelitvi posojil in ga posredoval vsem prosilcem.

12. Nepravočasno prispelih in nepopolnih vlog ne bomo obravnavali.

UPRAVNI ODBOR SKLADA

Nagradna križanka

AVTOR: ALEKSANDER ŠUJDOVIĆ	MIRNO PODROČJE	PTICA CAPOVOZNIK	PTICA UJEDA (BRKATI)	ANA PO ANGLEŠKO	LOJZE KRAKAR	DAVID ESSEX / ZGODOV. ŠUMI	12		BOJNI STRUP	AMER.-RUSKI SOCIOLOG (PITIRIM)	LANA TURNER	NEŽKA PO ŠPANSKO	SKUPINA -NO- V KEMIJI	JORDANSKA LUKA	
ŠČAVNA KISLINA	13				35				17				10		
LJUBLJ. IGRALKA				1							21				
ŠVEDSKI SLIKAR (ANDERS)	31				SREDOZEM. DRŽAVA / EGIPČ. BOG			6			LETNI POSEK GOZDA	5			
ALAIN PROST			PREDSEDSTVO	MESTO V ITALIJI / IT. Ž. IME		26				39	SLOVAN. NAROD / PERUJSKA PEVKA			34	
FR. SLIKAR (CLAUDE)		16		9		MADŽ. DRAMAT. (GERGELY)						REKA AARE / KRAJŠE TEKMA PRI GRKIH			
PREVOD BIBLIJE V LATINŠČINO						ZADNJA BESEDA	33			2				OVČJI SAMEC	MALODUŠEN ČLOVEK
KRAJ JUŽNO OD MARIBORA			23		IVICA	POLONIJ / PRETEP		29	RASTLINA ZLATI DEŽ / ZLI DUH			18			36
UČITELJ					11		VALERIJ ČKALOV / PRIPAD. TATAROV		3	MILA, LJUBKA SKLADBA					
RISBA: MIRO KASTELIC	NEMŠKO MESTO	ŠVIC. TEOLOG / IGRALEC NA OBOO								AM. DIRKAČ (AL) / KAMEN V SEČNIKU					
VREDNOSTNI PAPIR	14			KOLIČINA		25					38	BARVILO ZA LASE / BOLG. P.S. (NAJDEN)		28	
PAS PRI KIMONU			22	MESTO V PIEMONCU / POVRŠ. N. MERA					MESNA OBARA			32		MUSLIM. M. IME	VAJA V KARATEJU
NAČIN OBLAČENJA	4				GLASBENIK SOSS	ANTON JANŠA			KREPELO / DANSKI OTOK ALSEN	7					
		30			37	MADRID. ŠP. KLUB / ENRICO CARUSO	15				CESTNA VIŠINA / MARKO ELSNER			27	
	PRAZNIČNI DAN					24		RJAVI ŽELEZOVEC			8				
	RASTLINA LAKOTA			19				SRBOHRVAŠKO Ž. IME					20		

PIVOVARNA LAŠKO

Nagradni razpis

1. nagrada 10.000 tolarjev
2. nagrada 5.000 tolarjev
in 3 nagrade po 2.000 tolarjev

Pri žrebanju bomo upoštevali pravilne rešitve izključno na dopisnicah, ki bodo na naslov NT&RC, Prešernova 19, 63000 Celje, z obveznim pripisom NAGRADNA KRIŽANKA, prispele do **torka, 30. maja** do 9. ure dopoldan. Do torka je v naše uredništvo prispelo 653 rešitev križanke.

Rešitev križanke

Vodoravno: OSKAR, GABLE, RN, EZ, CSOM, KLAK, NORINA, ROSTBIF, JV, AGAVA, JAGUAR, KREDARICA, RASIM, ARGOT, NH, VANLOO, PAAVO, KELIH, EDI, LB, ARP, UKOR, ES, JAEN, RAKE, RODOS, ALT, LEROS, KLARA, IVAN, AKRON, URBAS, AM, AŠKERC, SRK, TČ, KAPITOL, NILIN, SAPA, ENARE, EDOM, ŽAKAR, OTTA.

Misel: Kjer preneha govorica, se začenja glasba.

Izid žrebanja

1. nagrado 10.000 tolarjev prejme: Tanja POVALEJ, Šentvid 57, 63231 Grobelno.

2. nagrado 5.000 tolarjev prejme: Ivan POZINEK, Logarska dolina 12, 63335 Solčava.

3 nagrade po 2.000 tolarjev prejmejo: Rozalija LEBIČ, Pepelno 27, 63201 Šmartno v Rožni dolini, Uroš SAMEC, Kocbekova 32, 63211 Škofja vas in Marjetka ZUPANC, Vodruž 6/a, 63230 Šentjur.

Vsem nagrajencem iskreno čestitamo!

Nagrade boste v prihodnjih dneh prejeli po poštni nakaznici!

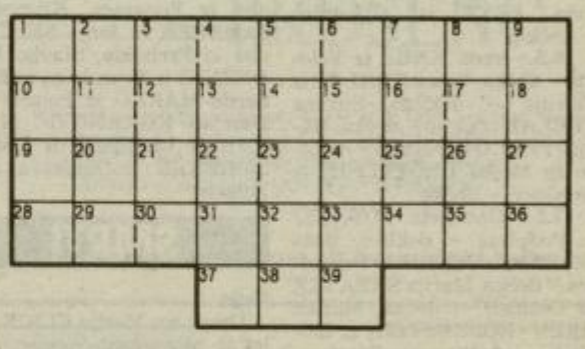

Kupon

Ime in priimek _____

Naslov: _____

_____

-barvni mesečnik- TEDNIKOVA petica TEDNIKOVA PETICA SPET V PRODAJI

HOROSKOP

• OVEN

Ona: Svoje nenavadne misli prihrani raje za ugodnejši trenutek. Proti koncu tedna se ti bo ponudila priložnost, da se seznaniš z nekom, v katerega si bila nekoč neskončno zaljubljena. Spoznala boš, da je sedaj drugače.

On: Oglasil se ti bo nekdanji prijatelj in ti predlagal zanimivo kupčijo. Nikar preveč ne odlašaj, saj se ti lahko v nasprotnem primeru zgodi, da se boš kasneje še pošteno kesal – in to upravičeno.

• BIK

Ona: Neki novici sicer sprva ne boš verjela, nato pa jo boš z navdušenjem sporočila dalje. Vendar pa se lahko kaj hitro zgodi, da ti bo nekdo zaradi tega postal nekoliko nevoščljiv in ti bo poskušal nagajati.

On: Doživel boš precejšen poslovni šok, vendar pa ni nobenega razloga za panično obnašanje. Situacija se bo prej kot slej umirila. Povsem drugače pa bo na poslovnem področju, kjer se ti obeta prava pravcata avantura.

• DVOJČEK

Ona: Končno ti je uspelo: pričela si se zavedati sama sebe in svojih resničnih zmožnosti. Samozaupanje ti lahko le koristi, saj se ti obeta precejšnje napredovanje, tako v poslovnem kot tudi privatnem življenju.

On: Dobil boš predlog, ki te bo v prvem trenutku sicer navdušil, vendar pa boš po temeljitem razmisleku ugotovil, da ni vse tako lepo, kot izgleda na prvi pogled. A vseeno te bo premamilo...

• RAK

Ona: Srečala boš nekoga, ki si bo kar preveč prizadeval, da bi ti uspel ustreči. Raje razmisli, preden se boš podala v kakršnokoli avanturo. Konec koncev ti tudi sedaj ne gre ravno slabo, ali ne?

On: Do prijateljice boš začel čutiti tudi nekaj več, kot pa je samo prijateljstvo. Vprašanje pa je, ali bo za stvar tudi ona. Vsekakor se ti obeta izredno zanimiv vikend, zato se nikakor ne boš dolgočasil.

• LEV

Ona: Ko boš spoznala, da si premagala določene zadrške, boš sprevidela, da si bila kar predolgo nespametna. Prijatelj si bo zelo želel, da bi spregovorila o svojih čustvih, ti pa tega enostavno ne boš mogla narediti.

On: Začel se boš spraševati, ali je določen dogodek le golo naključje, ali pa premišljeno delo nekoga, ki se ti že dolgo mota pod nogami. Nikar se ne zanašaj na svojo srečno zvezdo, ampak stori kaj konkretnega!

• DEVICA

Ona: Tvoje želje so ogromne, tvoje zmožnosti pa nekaj povsem drugega. Poskusi se postaviti na realna tla, drugače boš na koncu vse preveč razočarana. Pretiravala boš v občudovanju nekoga, ki ni vreden tvojih čustev.

On: Nikar ne poslušaj tistega, ki je najglasnejši, temveč poslušaj raje glas svojega srca. Seveda pa bi bilo priporočljivo, da bi se čimprej postavil na svoje noge, saj imaš za to prav odlične pogoje.

• TEHTNICA

Ona: Morala se boš sprijazniti z dejstvom, da ne moreš spremeniti navad svojega partnerja. Toda verjetno je ravno to tisto, kar te na njem najbolj privlači. Še vedno pa boš razmišljala tudi o nekom drugem.

On: Postajal boš vse bolj ljubosumen in nič več te ne bo uspelo spraviti na normalna pota. Pazi se, saj se lahko s takšnim ravnanjem nekomu prav pošteno zameriš. Uspešna poslovnost te bo stala več, kot pa pričakuješ...

• ŠKORPIJON

Ona: Z obrekovanjem te bodo poskušali prizadeti predvsem tisti, ki ti zavidajo tvojo srečo. Ti pa boš uživala in se v prvi vrsti posvečala sebi in partnerju, ne pa njim. Obeta se ti precejšnje presenečenje na denarnem področju.

On: Šele odkar si začel živeti malo bolj razposajeno in se bolj gibati v družbi, si spoznal, kaj vse si do sedaj zamujal. Z neko prijateljico boš naredil račun brez krčmarja, a se boš na koncu vendarle uspel izvleči iz neprijetne situacije.

• STRELEC

Ona: Izredno čustveno obdobje se ti bo še stopnjevalo, tako da se ti obeta obilo zanimivih doživetij, ki pa ne bodo vsa tudi prijetna. Prišla boš v situacijo, ko se boš morala odreči nekomu, za katerega si se še pred kratkim pošteno borila.

On: Ne bo odveč, če boš malce pokazal svoje zobe, saj te bodo v nasprotnem primeru potisnili ob zid. Zaljubil se boš, vendar pa se boš še vedno spraševal, ali je to tisto pravo. Raje se kar prepusti občutku.

• KOZOROG

Ona: Nenadoma se ti bo zazdelo, da te vse skupaj dolgočasi. Le kje so tisti časi, ko se je okoli tebe dogajalo tisoče zanimivih reči? Mogoče pa je že skrajni čas, da storiš nekaj tudi zase in za svojo srečo.

On: Nikar se ne prilagajaj trenutnemu trendu, še posebej, če si prepričan v pravilnost svojega početja. Ljubezenska romanca v tvoji bližini te bo sicer prizadela, toda kaj hitro si boš našel ustrezno tolažbo...

• VODNAR

Ona: Kar je enkrat zaradi neumnosti izgubljeno, se le stežka ponovno pridobi. Bolje bo, da poskusiš tudi kje drugje, kjer imaš morebiti veliko več možnosti, kot pa si misliš. Koristil ti bo obisk pri zdravniku.

On: Ne pričakuj preveč, saj se ti lahko zgodi, da boš na koncu krajši konec potegnil ti. Poslovni načrti se ti sicer ne bodo uresničili do potankosti, a boš vseeno pošteno okrepil svojo finančno situacijo.

• RIBA

Ona: Zaupala se boš človeku, za katerega veš, da ti je naklonjen z vsem srcem. S pravilnim nasvetom se boš približala cilju, ki si ga tako zelo želiš. Predvsem pa nikar ne hiti, ampak vsak korak dobro premisli!

On: Nekomu ne bo čisto prav, ko bo zvedel, kako ugodno si prodal svojo, vendar prvotno njegovo zamisel. Še najbolje, kar lahko storiš je, da pohitiš in čimprej pobereš vsaj svoj del zaslužka... ali pa še kaj več.

EMO ETERNA
Posoda za vse čase !

ROJSTVA

Celje

V celjski porodnišnici so rodile:

12.5.: Marjeta BORŠIČ iz Šmarja pri Jelšah – dečka, Zlata ARNAVTOVIČ iz Šentjurja – dečka, Mojca HRŽICA iz Celja – dečka, Anja GLASENČNIK iz Šmartnega ob Paki – dečka, dvojčka, Ivanka PASTIRK iz Velenja – deklico in Marinka SAMEC iz Frankolovega – deklico;

13.5.: Zlata METELKO iz Studenc – deklico, Dragica KOZOLE iz Studenc – deklico, Nevenka DEBELEC iz Celja – dečka, Mateja UMBREHT iz Polzele – deklico, Milena HREN iz Slovenskih Konjic – dečka, Ivanka VEBER iz Šentjurja – deklico in Ivanka MUŠKATEVC iz Dramelj – deklico;

14.5.: Katja FINK iz Celja – deklico in Lea TURNŠEK iz Celja – deklico;

15 .5.: Liljana ČOŽ iz Celja – dečka, Simona LEŠNIK iz Griž – dečka, Polonca LEVEC iz Gomilskega – deklico in Polona FOŠT iz Oplotnice – dečka;

16.5.: Irena KNEZ iz Velenja – dečka, Vesna KRKLEC iz Velenja – deklico, Suzana VERLAK iz Celja – dečka, Nataša PERKO iz Polzele – deklico in Mojca DROFELNIK iz Braslovč – dečka;

17.5.: Gabrijela POVALEJ iz Podplata – deklico, Boža GOJZNIK–JELEN iz Šempetra – dečka, Marija ŠKRATEK iz Dramelj – dečka, Marlen HREN–ROSENSTEIN iz Mozirja – deklico in Snježana STOJANOVIČ iz Celja – dečka;

18.5.: Tatjana HORVAT iz Podčetrtka – deklico, Bernarda BOŽAK iz Rogatca – deklico, Polona RATAJC iz Šmarja – deklico, Alenka ČREP iz Celja – deklico, Irena PEKOŠAK iz Šmarja – dečka in Nataša STERGAR–KLADNIK iz Luč – deklico.

POROKE

Celje

Poročilo se je 12 parov, od teh: Gregor PRAH iz Celja in Jadranka ČIŽIĆ iz Petrovč, Aleš BIZJAK in Simona OJSTERŠEK oba iz Celja, Roman RATEJ iz Celja in Branka KARLATEC iz Zadobrove ter Martin PUŠNIK iz Rov in Mirjam TUŠEK iz Celja.

Šentjur pri Celju

Poročili so se štirje pari in sicer: Bernardo TERBOVŠEK iz Ponikve in Mojca DOBNIK iz Celja, Jurij KOROŠEC iz Spodnje Brežnice in Bernarda KOŽUH iz Pletovarij, Zvonko FILIPŠEK iz Luterij in Darja REČNIK iz Zagaja pri Ponikvi ter Andrej KAUČIČ iz Branoslavcev in Romanca KUPEC iz Gorice pri Slivnici.

Šmarje pri Jelšah

Poročili so se: Peter KOKOL iz Slovenske Bistrice in Aleksandra DROFENIK iz Dobovca pri Rogatcu, Igor PRAH iz Brezovca pri Rogatcu in Mojca VODUŠEK iz Žahenberce ter Srečko POŽEG iz Kozjega in Olga BELCER iz Sp. Sečovega.

Velenje

Poročili so se: Karel BELEC iz Velenja in Simona HRUSTEL iz Vinske Gore, Amir DURAKOVIĆ in Elvira ŽBANIĆ oba iz Velenja, Mirko OCEPEK iz Raven in Polonca KRAJNC iz Paškega Kozjaka, Matjaž PEČOVNIK in Suzana LUGAR oba iz Velenja in Izidor PEČNIK in Tatjana GRUDNIK iz Raven.

Žalec

Poročili so se: Dušan VERDEV iz Studenc in Andreja ES iz Laz, Ladislav ŠTARKEL iz Šentjanža nad Štorami in Simona PODLESNIK iz Galicije, Jože SEDMINEK iz Podloga v Savinjski dolini in Mateja REZMAN iz Gotovelj, Roman ANTOLINC in Liljana VASLE oba iz Pongraca, Krunoslav JAMBREK in Janja SELČAN oba iz Prebolda, Slavko PADEŽNIK iz Vranskega in Bernarda MARKO iz Polzele ter Damjan KOKANOVIĆ HOJKAR iz Ljubljane in Mateja SMREKAR iz Andraža nad Polzelo.

SMRTI

Celje

Umrli so: Marija FLICK, 73 let iz Slovenskih Konjic, Avgustina ROJC, 89 let iz Celja, Ana ZAGRAJŠEK, 67 let iz Boštanja, Alojzij BOŽNIK, 60 let iz Zlateč, Martin ZAPUŠEK, 59 let z Železnikov, Franc KRIVEC, 60 let iz Nazarij, Franc VODIŠEK, 56 let iz Primoža pri Šentjurju, Vinko KRAMAR, 66 let iz Malih Roden, Hedvika BARIĆ, 60 let iz Šmarij pri Jelšah, Gorazd KOČAR, 41 let iz Celja, Martina KENDA, 68 let iz Celja, Oto PERPAR, 66 let iz Štor, Jožef REPNIK, 43 let iz Podvina pri Polzeli, Sabina LEŠNIK, 89 let iz Celja, Nada PROSENC, 64 let iz Celja, Franc PESJAK, 64 let iz Arclina, Karl BORLAK, 68 let iz Celja, Ivanka ČEBELA, 82 let iz Celja, Pavel BOŽIČ, 79 let iz Celja in Franc GLAVNIK, 60 let iz Polzele.

Šentjur pri Celju

Umrl je Anton SELIČ, 63 let iz Vodruža pri Šentjurju.

Šmarje pri Jelšah

Umrli so: Jožef CAJZEK, 73 let iz Tlak, Alojzij JAGRIČ, 63 let iz Osredka pri Podsredi, Franc ŽURMAN, 45 let iz Velikih Rodn, Eduard FIKET, 91 let iz Lesičnega in Martin VREŠAK, 46 let iz Predela.

Velenje

Umrli so: Vincenc OCEPEK, 65 let iz Velenja, Alojzij MERMAL, 78 let iz Gornjega Grada, Matilda VRABEC, 81 let iz Kasaz, Ivan DOBERŠEK, 73 let iz Celja, Pavel FIJAVŽ, 60 let iz Bukovelj pri Stranicah, Matilda MERZDOVNIK, 82 let iz Slovenj Gradca, Ivana KOVAČ, 83 let iz Starega Dvora, Erna ŽUNTER, 53 let iz Mozirja, Albin JAGODIČ, 69 let iz Brestovca in Julijana SAMEC, 76 let iz Velenja.

Žalec

Umrla je Štefanija GLAVNIK, 56 let iz Polzele.

TRŽNICA

Celjska tržnica	kg/SIT
bučno olje	400–550
blitva	400
cvetača	200–250
čebula	100–200
fižol v zrnju	230–500
fižol v strokih	400
česen	300–400
hren	350–600
jajčevci	300–400
koleraba	200
korenje	130–200
krompir	80–200
kumare	200–250
ohrovt	150–160
paprika	350–700
paradižnik	180–230
peteršilj	400–1000
pesa	200
por	200
redkvica – šopek	50–80
redkev črna	250
radič	250
solata glavnata	250–300
berivka	200–300
kristalka	200
solata endivija	170
špinača	400
zelje presno	100–160
kislo	200
zelena	200–250
ananas	250
banane	120–140
grozdje	500–600
grenivke	150–180
breskve	400–500
hruške	180–200
jabolka	140–180
jagode	450–500
kivi	200–250
marelice	400–500
limone	130–150
pomaranče	130–150
rozine	300
orehi jedrca	750–800
orehi celi	400
slive suhe	400
nektarine	500
fige	600
šampinjoni	450
med	350–600
suhe gobe (10 dag)	500–1000
smetana	320
skuta	400
jajca	14–25
zaklani piščanci	475
zaklane kokoši	440

Cene sadja in vrtnin na trgu na debelo

Cene z dne 23. 5.	kg/SIT
češnje	230–360
hruške	140–200
jabolka zimska	90–120
jabolka jesenska	85
jagode	400–550
kivi	140–200
breskve	350
bučke	130
blitva	100
cvetača	200–280
čebula	110–140
čebula mlada	100–130
česen	340–400
kumare	110–140
korenje	85–100
koleraba	100
kolerab. nadz.	250–290
krompir	140–190
melancani	180–220
peteršilj	160–380
por	140–170
paprika	185–550
paradižnik	145–190
redkvica rdeča	200–290
rdeča pesa	85
solata ledenka domača	140–170
solata mehka	140–170
špinača	120–150
šampinjoni	300–350
zelje glave	70–120
zelje kitajsko	200–250
zelena	170–220

Ljubezen, delo, skrb, trpljenje
tvoje je bilo življenje.
Nam ostaja zdaj praznina
in velika bolečina.
Le srce in duša ve,
kako boli, ko več te ni.

ZAHVALA

Ob boleči izgubi ljubljene žene, mame, stare mame in babice

MARIJE ARH

Roj. Štampfer
iz Ponikve

se iskreno zahvaljujemo vsem sorodnikom, številnim prijateljem in znancem za izrečena sožalja ter darovano cvetje, sveče in svete maše. Zahvaljujemo se tudi vsem, ki ste jo v tako velikem številu pospremili na njeni zadnji poti. Hvala g. župniku Mihu Hermanu za lepo opravljen obred, Šmarskim cerkvenim pevcem, ravnatelju OŠ Ponikva g. Ratajcu, gasilskemu društvu Ponikva in podjetju GEKOT iz Šmarja.

Vsem še enkrat iskrena hvala.

Žalujoči vsi njeni.

ZAHVALA

Ob izgubi dragega moža, očeta in starega očeta

ANTONA SELIČA

iz Vodruža pri Šentjurju

se iskreno zahvaljujemo vsem sorodnikom, sosedom, prijateljem in znancem za izkazano sožalje ter darovano cvetje in sveče. Hvala tudi vsem za številno spremstvo na njegovi zadnji poti. Hvala za odigrano Tišino, hvala pevcem, govorniku za besede slovesa in župniku za opravljen obred.

Vsi njegovi

VETERINARSKA DEŽURSTVA

VETERINARSKA POSTAJA CELJE: Delovni čas veterinarjev je od 7. do 14.30.. Ambulanta za male živali dela vsak dan (razen ob nedeljah in praznikih) od 8. do 10. ure in od 16. do 17. ure, sicer pa je dežurna služba za nujne primere organizirana v popoldanskem in nočnem času. Telefon: 34-233.

VETERINARSKA POSTAJA LAŠKO: Redni delovni čas je od 7. do 15. ure na veterinarskih postajah v Laškem in Radečah. Dežurstvo od 15. do 7. ure zjutraj pa je za obe občini na veterinarski postaji Laško, telefon 731-485. V primeru odsotnosti veterinarja v času dežurstva pa lahko sporočilo pustite pri vratarju Pivovarne, telefon 731-121.

VETERINARSKA POSTAJA SLOVENSKE KONJICE: Redni delovni čas veterinarjev je od 7. do 12. ure, od 15. do 7. ure zjutraj naslednjega dne pa je organizirano dežurstvo. Telefon na veterinarski postaji: 754-166.

VETERINARSKA POSTAJA ŽALEC: Dežurstvo je organizirano od 14. do 6. ure zjutraj, mobitel 0609 616-786. V rednem delovnem času lahko pokličete na telefon 714-144 in 0609 616-786. Ambulanta za male živali je odprta vsak dan, razen ob nedeljah in praznikih, od 7. do 9. ure in popoldan od 16. do 17. ure.

VETERINARSKA POSTAJA MOZIRJE: Redni delovni čas veterinarjev je vsak dan, razen nedelje od 7. do 15. ure, redna dopoldanska ambulnta pa je od 7. do 9. ure. Do 28. maja bo dežurala dr. vet. med. Marija Rup, telefon 0609 616-978, od 29. maja dalje pa dr. vet. med. Ciril Kralj, telefon 0609 616-978.

VETERINARSKA POSTAJA ŠENTJUR PRI CELJU: Redni delovni čas veterinarjev je od 7. do 14. ure vsak dan, od 14. ure do 7. ure zjutraj naslednjega dne pa je organizirano dežurstvo. V času popoldanskega in nočnega dežurstva, pokličite na telefonsko številko mobitela 0609 618-772.

ZA VOLANOM
oddaja o avtomobilizmu
vsako drugo sredo ob 10.30 na Radiu Celje
Novosti, Zanimivosti, Predstavitve avtomobilov, Nasveti, Gost oddaje, Avto-moto šport, Oprema

NOVI TEDNIK
NOVI TEDNIK
63000 CELJE
Prešernova 19
NT RC
NAROČILNICA
Podpisani _____
kraj _____
ulica _____ št. _____ pošta _____
naročam časopis "NOVI TEDNIK". Začnite mi ga pošiljati dne _____
Obvezujem se, da bom redno plačeval naročnino.
podpis naročnika
ZA NAROČNIKE VSAK MESEC TEDNIKOVA PETICA ZASTONJ!
TEDNIKOVA Petica

BORZA DELA

Informacije o prostih delovnih mestih, objavljenih na Republiškem zavodu za zaposlovanje, na območni enoti Celje, dne 22.05.95. Pojasnila o pogojih za sklenitev delovnega razmerja dobijo kandidati pri organizacijah ali delodajalcih

Delovna organizacija	Poklic	Delovno mesto
Celjske lekarne Celje	dipl. inž. farmacije	dipl. inž. farmacije
AUREA Celje	orodjar specialist ali orodjar	orodjar I
EMO Kemija d.o.o. Celje	kemijski tehnik	pripravnik
Majda Slokan, Zatišje 14, Celje	strojni tehnik natakar kuhar	nabavno prod. referent natakar kuhar
Elektro Razdevšek, Latkova vas 62, Prebold	železokrivec	železokrivec
Prevozi in gost. Antloga, Razgledna ul. 2, Celje	voznik tovornjaka	voznik za medn. špedicijo
Trg. in mesnica Lešer, Lopata 20d, Celje	prodajalec	prodajalec
Saldatore d.o.o. Celje, Mariborska 3, hotel Celeia	varilec strugar ključavničar	varilec CO^2 ali elektro strugar ključavničar
Hmezad DURI Šempeter	pomožni delavec	obdelava in dodelava lesa
Železarna Štore, JEKLO d.o.o.	zidar ind. peči	zidar ind. peči

ZAHVALA

Kruta bolezen je iz naše sredine iztrgala ljubega moža in dragega tatija

IVANA DOBERŠKA

Iskreno se zahvaljujemo vsem sorodnikom, prijateljem, dragim sodelavcem Celjskih mesnin, sosedom in znancem za izražena sožalja, darovano cvetje in sveče. Še posebna hvala kolektivu Celjskih mesnin za poslovilne besede in več kot dostojno slovo. Iskrena hvala za izkazano čast in govor ZB NOB, pevcem Okteta Kompolčani, trobentaču Urošu Lipovšku, KS Kajuh in vsem, ki ste ga pospremili na njegovi zadnji poti.

Žalujoča žena Vida, hčerka z družino in vsi njegovi

ZAHVALA

15. maja je ugasnilo srce 73-letnega očeta, starega očeta in strica

IVANA KAJTNE

iz Paneč pri Jurkloštru

Iskreno se zahvaljujemo vsem sorodnikom, sosedom in znancem, ki ste ga v tako velikem številu pospremili na njegovi zadnji poti. Zahvala velja tudi kolektivu Pivovarne Laško, Zvezi borcev Laško, pevskemu zboru Jurklošter, govorniku g. Zeliču, duhovniku za opravljen obred in godbeniku za odigrano Tišino.
Posebna hvala g. Ivici Selič za njeno nesebično pomoč ob njegovi bolezni.
Hvala tudi vsem, ki ste zanj darovali cvetje, sveče in svete maše.

Žalujoča: sinova Franci in Ivo z družino

ZAHVALA

Ob nenadomestljivi izgubi drage žene, mame in stare mame

HEDVIKE BARIČ

iz Šmarja pri Jelšah

se iskreno zahvaljujemo vsem sorodnikom in znancem, ki ste jo pospremili na njeni zadnji poti. Hvala za izražena ustna in pisna sožalja, za darovano cvetje, sveče in svete maše. Hvala duhovnikoma za opravljen obred, govornici za govor, moškemu in cerkvenemu pevskemu zboru za odpete žalostinke. Hvala dr. Knapičevi za požrtvovalno zdravljenje. Vsem še enkrat iskrena hvala.

Žalujoči mož in hčerka z družino

Samo delo in trpljenje
bilo vaše je življenje

ZAHVALA

Ob boleči izgubi dragega moža, očeta, starega očeta in dedka

JAKOBA ŠEGE

iz Babne Gore

se iskreno zahvaljujemo vsem, ki ste ga v tolikšnem številu pospremili na njegovi zadnji poti ter darovali cvetje, sveče in za svete maše. Zahvala vsem sorodnikom, sosedom, prijateljem in znancem za pomoč v najtežjih trenutkih ter za izraze sožalja. Zahvaljujemo se gospodu Jakobu Romihu za poslovilne besede, gospodu župniku Ivanu Smrekarju za opravljen obred, pevcem iz Kompol in cerkvenemu otroškemu pevskemu zboru in gospodični Pavlici za zapete žalostinke. Hvala kolektivoma Cestno podjetje Celje – Mostogradnja in Domu upokojencev Šmarje za vsestransko pomoč.
Vsem še enkrat iskrena hvala.

Žalujoči:

žena Terezija in otroci z družinami

ZAHVALA

Ob tragični izgubi našega prijatelja in sponzorja

DUŠKA VILENDEČIĆA

iz Celja, Milčinskega 12

DUŠI! Vedno boš z nami

M.N.K. »KLATEŽI« Bistro GOLF Celje

ZAHVALA

Ob nenadomestljivi izgubi dragega brata

DUŠKA VILENDEČIĆA

iz Celja, Milčinskega 12

Tvoji nasveti mi bodo vedno pomagali

Brat Slobodan z družino

ZAHVALA

Ob boleči izgubi drage mame

VERONIKE BEVC

iz Rudnice

se iskreno zahvaljujemo vsem sorodnikom, sosedom, prijateljem in znancem za darovano cvetje, sveče in svete maše ter spremstvo na njeni zadnji poti. Hvala gospodu Stanetu Toplišku in gospe Mariji Plevnik za poslovilne besede, patroma iz Olimja za opravljen obred in CZ Olimje.

Žalujoči:

hčerki Tinika in Jožica z družinama

ZAHVALA

Ob izgubi naše mame in stare mame

FRANČIŠKE MALGAJ

z Ostrožnega

se iskreno zahvaljujemo vsem sorodnikom, sosedom in znancem za izrečena sožalja ter darovano cvetje, sveče in svete maše. Hvala gospodoma duhovnikoma za opravljen pogrebni obred in sveto mašo. Hvala tudi pevcem cerkve Svetega Duha.

Hvala.

Vsi njeni

V SPOMIN

HILDI HRIBERŠEK

26. maja 1995 mineva že šesto leto, odkar te ni več med nami. Ostaja le spomin na tvoje ljubeče srce, ki je vedno in povsod z menoj.
Hvala vsem, ki ste jo imeli radi, se je spominjate, postojite ob njenem grobu in ji prižigate sveče.

Hčerka Carmen

ZAHVALA

V 42. letu starosti nas je za vedno zapustil dragi mož in oče

DUŠKO VILENDEČIĆ

iz Celja, Milčinskega 12

Iskreno se zahvaljujemo vsem sorodnikom, sosedom, prijateljem in znancem za iskreno izražena sožalja ter darovano cvetje.

Žalujoči: žena Bosa, hči Branka ter sin Branko.

ZAHVALA

Ob boleči in nenadomestljivi izgubi naše najdražje

NADE PROSENC

se iskreno zahvaljujemo vsem, ki ste jo v tako velikem številu pospremili na njeni zadnji poti, darovali prelepo cvetje in sveče ter nam izrazili ustna in pisna sožalja.
Hvala vsem in vsakemu, ki ste jo imeli radi.

Z bolečino v srcu: mož Roman, sin Jani in hčerka Nadica

ZAHVALA

Ob izgubi dragega

KARLIJA GOLEŠA

se iskreno zahvaljujemo vsem sorodnikom, sosedom in znancem, ki ste ga pospremili na njegovi zadnji poti ter darovali cvetje in sveče. Posebna hvala dr. Džorđeviču za vso njegovo iskreno pomoč.
Hvala vsem, ki ste ga spoštovali in imeli radi.

Žalujoči vsi njegovi.

Pomlad na polja je prišla
in čaka, da prideš ti.
Sedla bo na rodna tla
in jokala, ker te ni.

V SPOMIN

SILVI KOS

roj. Cizej

28. maja 1995 mineva drugo leto, kar si nas zapustila. Živela si med nami, ki si nas imela rada, nas razveseljevala in spoštovala.
Ostajaš med nami, kajti umre samo tisti, ki je pozabljen.

Žalujoča: mož in hčerka

NT RC

ZAHVALE in MALE OGLASE
sprejemamo vsak delavnik od 7.30 do 14.30, ob ponedeljkih do 16.30, ob sobotah do 12.00.

fisher

FISHER d.o.o
podjetje za proizvodnjo in trgovino
d.o.o.

p.o. box 267
Celje

Objavljamo razpis naslednjih prostih delovnih mest:

1. **TERENSKI KOMERCIALNI ZASTOPNIK**
2. **PRODAJALEC-KA V MALOPRODAJI**
3. **POSLOVODJA-KINJA V MALOPRODAJI**

Razpisni pogoji:

ad1) Ustrezna kvalifikacija, delovne izkušje, lastno vozilo, OD v določenem procentu od plačane realizacije.

ad2) Ustrezna kvalifkacija, delovne izkušnje na področju bele tehnike, malih gospodinjskih aparatov in avdio področja. Lokacija delovnega mesta je v Celju.

ad3) Ustrezna kvalifikacija, osnove računalništva, 3-letne delovne izkušnje na področju neživilskega programa, pasivno oziroma aktivno obvladanje enega tujega jezika. Nudimo vodenje maloprodaje na 400 m² v obliki frančize zelo znane italijanske trgovske verige. Lokacija delovnega mesta je v Celju.

Prosimo, da pošljete pisne vloge na naslov: Fisher d.o.o., p.o. box 267, Celje.

Razpisni rok velja 14 dni od objave.

Po poteku roka nudimo ustne informacije.

Gostinstvo Paka p.o.,
Velenje

razpisuje

JAVNO DRAŽBO

za prodajo poslovnega prostora lokal Pizzerija, Kardeljev trg 3, Velenje.

Poslovni prostor meri 103,23 m². Poslovni objekt stoji na zemljišču parc. št. 2457/1 – stavbišče, ki je vpisan pri vl. št. 2394 k.o. Velenje.

Javna dražba bo v prostorih Gostinstva Paka, Rudarska 1, Velenje, dne 9. 6. 1995 ob 8.00 uri.

Izklicna cena je 10.500.000,00 SIT

Varščino v znesku 1.050.000,00 SIT (10% izklicne cene) morajo interesenti poravnati na žiro račun 52800-601-22251 Gostinstva Paka Velenje, do začetka dražbe.

Interesenti morajo pred pričetkom dražbe predložiti potrdilo o plačani varščini.

Uspeli ponudnik, ki na dražbi uspe, mora podpisati ustrezno pogodbo v roku 3 dni po prejemu obvestila, sicer se smatra, da je od ponudbe neopravičeno odstopil, varščina pa zapade v korist Gostinstva Paka.

Neuspelim ponudnikom se varščina vrne v roku 3 dni po izvedbi dražbe (brez obresti), uspelemu ponudniku pa se vračuna v kupnino.

Prometni davek ter stroške objave razpisa plača prodajalec, stroške zemljiškoknjižnega prepisa pa plača kupec.

Vse informacije v zvezi z javno dražbo lahko dobijo interesenti pri Gostinstvu Paka, Rudarska 1, ali po telefonu št. 855-400.

HMEZAD
KMETIJSKA ZADRUGA
BRASLOVČE z.o.o.

BRASLOVČE 23
63314 BRASLOVČE

OBJAVLJA

JAVNO _ DRAŽBO

za prodajo osnovnega sredstva – nepremičnine, vpisane pri zemljiškoknjižnem vložku 237 k.o. Male Braslovče, parc. št. 169, ki v naravi predstavlja:

- hmeljsko sušilnico površine 140 m²
- funkcionalno zemljišče (dvorišče) in stavbišče v izmeri 8 a 54 m²

po izklicni ceni 66.100,00 DEM.

Cena, navedena v DEM, je plačljiva v tolarski protivrednosti po srednjem tečaju Banke Slovenije na dan plačila.
Javna dražba bo 2. 6. 1995 ob 10.00 uri v prostorih Hmezad Kmetijske zadruge Braslovče z.o.o. Braslovče 23, 63314 Braslovče.
Na javni dražbi lahko sodelujejo vse pravne in fizične osebe, ki vplačajo 10% varščino od izklicne cene predmeta dražbe, na ŽR 50750-601-19569 Hmezad KZ Braslovče z.o.o. Braslovče 23, kar dokažejo s potrjenim virmanskim nalogom, položnico ali blagajniškim prejemkom in predložitvijo potrdila o državljanstvu Republike Slovenije (velja za fizične osebe) oziroma sklep o registraciji v Republiki Sloveniji (velja za pravne osebe).
Dražiteljem, ki na dražbi ne bodo uspeli, se bo varščina vrnila brezobrestno v 5 dneh po končani dražbi.
Kupec mora skleniti pogodbo v roku 10 dni po sklenitvi pogodbe, pri čemer se varščina všteje v kupnino. Če kupec ne plača preostanka kupnine v roku 15 dni, pomeni, da je odstopil od nakupa in se varščina zadrži.
Prometni davek in vse druge stroške plača kupec. Zemljiškoknjižni prenos se izvede po kupčevem plačilu kupnine in vseh ostalih stroškov.
Ogled nepremičnine je možen vsak delovni dan. Vse informacije dobite na tel.: 063 709-080, 709-072 pri Marjeti Bizjak.

UNO 1.0 FIRE 3V (94)	12.690
UNO 1.0 IE START 3V (94)	12.990
UNO 1.0 IE START 5V (94)	13.490
UNO 1.7 ECO (92)	11.490
TIPO 1.6 SX KAT. (KLIMA) (93)	17.990
TEMPRA SW 2.0 4 × 4, MAX. OPR. (92)	24.990
LANCIA Y 10 1.1 IE JUNIOR (94)	13.390
ALFA ROMEO 3.0 V6 Q 200 KM, KLIMA, USNJE, ABS, AKT. PODVOZJE, MAX. OPREMA (92)	39.990
OPEL ASTRA 1.7 D GLS 5V (92)	17.990

Plačljivo v SIT po prodajnem tečaju LB d.d.

MONTANA d. o. o., Celovška 135, LJUBLJANA
Tel.: 061 159-30-30, 0609 615-648, 0609 630-101

PRODAM

motorna vozila

VW hrošč, rdeče barve, registriran vse leto, prodam ali menjam za APN 6, nov. Telefon 728-023.

OSEBNI avto golf GTL, letnik 1979, registriran vse leto, prodam. Cena po dogovoru. Martin Privšek, Mala Breza 37, Šentrupert, telefon 738-160.

JUGO 55 koral, 5 prestav, letnik 88/89, bele barve, garažiran, lepo ohranjen, reg. vse leto, prodam za 3.700 DEM. Telefon (063) 32-045, po 15.30.

NAJCENEJŠI AVTOMOBIL V SLOVENIJI TUDI V CELJU
PODJETJE
MODRI SALON VAŠ AVTO
Mariborska 23
CELJE
tel.: 441-160, 441-609
PONUJA TAVRIO za 9.800 DEM!
Servis in rezervni deli zagotovljeni!
KREDIT * LEASING
Vleka novih in rabljenih vozil.

TRICIKEL z motorjem APN 5, primeren za invalide, zelo dobro ohranjen, prodam. Telefon (063) 785-281.

VOZILO R 4 GTLJ, letnik 1989, prodam. Cena po dogovoru. Telefon (063) 774-457, po 19. uri.

VECTRO 1.7 D, letnik 92, 54.000 km, temne metalne barve, garažirano in lepo ohranjeno, prodam. Telefon (063) 721-163, popoldan.

Z 101, letnik 83, registrirano še 2 meseca, prodam za 800 DEM. Telefon 774-443, Miroslav Kračun.

DOBRO ohranjeno škodo 105, letnik 82, registrirano do avgusta 95, prevoženih 73.000 km, drugi lastnik, ugodno prodam. Telefon (063) 743-307.

OHRANJENO diano prodam. Telefon 777-168.

TOYOTO corollo 1.3 HB XLI, letnik 1990, odlično ohranjen, prodam za 16.200 DEM. Telefon (063) 708-014.

OSEBNI avto zastava 126 P prodam. Telefon 714-789.

R 5, kovinsko sive barve, letnik 8/92, 41.000 km, 3 vrata, prodam za 10.300 DEM. Telefon 741-891.

APN GS, z mnogo dodatne opreme, prodam. Telefon 772-207.

SUZUKI maruti, letnik 93, modre barve, reg. do 4/96, prevoženih 5.000 km, prodam. Cena po dogovoru. Albreht, Strmca 58, Laško.

SUZUKI swift 1.3 GS, letnik 91, rdeče barve, 3 vrata, prvi lastnik, nikoli karamboliran, super ohranjen, prodam za 12.300 DEM. V račun vzamem cenejši avto. Telefon 711-961.

ZASTAVO 750, letnik 85, karambolirano, prodam. Telefon 771-360.

JUGO 45, letnik 89, registriran do aprila 96, ugodno prodam. Piki, Ločica 56 g, Polzela.

JUGO 45, letnik 1986, registriran do februarja 1996, poceni prodam. Telefon 28-149.

JUGO 55 EX, letnik 88, reg. do 3/96, ugodno prodam. Telefon 25-196, po 20. uri.

stroji

OBRAČALNIK za kosilnico gorenje muta prodam. Telefon 34-575.

TRAKTOR lindner, 22 KS, pogon na vsa 4 kolesa in deutz 450 G, letnik 1981, prodam. Anton Flis, Vine 17, Nova Cerkev.

MLATILNICO na splošno čiščenje prodam. Gologranc, Ogorevc 3, Štore.

PORAVNALKO, vrtalko, cirkular, lesena, starejša, širina klinje 400 mm, z enofaznim el. motorjem ali brez, prodam. Justina Lipuš, Proseniško 33 a, Šentjur.

SAMONAKLADALKO, 22 m², obračalnik 220 in puhalnik tajfun prodam. Ogled popoldan. Albert Štorman, Vrh nad Laškim 11, Laško.

NAHRBTNO motorno škropilnico, stiskalnico, 150 l in pogonski motor za škropilnico prodam. Telefon 763-278.

OBRAČALNI plug za TV 420 prodam. Gračnar, Gorica 6, Dobje.

TRAKTOR stayer prodam ali menjam za govedo. Telefon (063) 725-333.

KIPER prikolico, nosilnost do 2 t, prodam. V račun vzamem tudi govedo. Telefon 774-444.

PORAVNALNI skobelni stroj s krožno žago, rezkar s krožno žago in kompletno orodje za izdelavo termo oken prodam. Telefon 885-405, dopoldan in 721-194, popoldan.

MALO rabljen mlin za sadje prodam. Polovična cena. Telefon 471-440.

MIZARSKI stroj, debelinka poravnalka, vrtalna glava in cirkular z novim motorjem, prodam. Telefon 21-749, Pavlinc, do 14.

TRAKTORSKI viličar prodam. Telefon (063) 461-062.

SAMONAKLADALKO sip, 19 m³, zelo malo rabljeno, s kardanom, prodam. Telefon (063) 794-285.

OBRAČALNIK sokol 140, rabljen, ugodno prodam. Telefon 34-552.

TRAKTOR IMT 39 K, 75 delovnih ur, prodam. Telefon (063) 741-347.

SNOPOVEZALKO BCS in mlatilnico krobath na trojno čiščenje prodam. Telefon 732-632.

VRTNO kosilnico, novo, poceni prodam. Telefon 730-040.

KOSILNICO BCS, nizka kolesa 110, prodam. Bezgovšek, Rifengozd 16, Laško.

TRAKTOR Tomo Vinkovič, 18 KW, s prikolico, obračalnim plugom in kosilnico alpina, vse v odličnem stanju, ugodno prodam. Telefon (0601) 82-051.

ELEKTRIČNO kosilnico s 25 m kabla prodam. Cena 100 DEM. Telefon 713-572.

stanovanja

ENOSOBNO stanovanje v Vrunčevi ulici prodam. Telefon (0601) 41-407, zvečer.

ŠTIRISOBNO stanovanje, centralna, CATV, v Slovenskih Konjicah, prodam. Možno obročno odplačilo. Telefon (063) 754-279.

DVE starejši enosobni stanovanji ugodno prodam. Telefon 33-611, interna 112, Olga.

V ŠEMPETRU prodam, oddam ali menjam dvosobno stanovanje. Najemnina 300 DEM. Predplačilo. Telefon 471-954.

STANOVANJE v Novi vasi v Celju, vrhunsko opremljeno, 47 m² in balkon, prodam. Telefon (063) 34-435.

DOBER DAN

POLETJE 95

TURISTIČNA AGENCIJA ŠEMPETER
tel. 063/701-305, 702-205 (26-406 Celje)

POSEBNA PONUDBA

RAB – naš izbor hotela B kat. (BUDGET) od 169–280 DEM, 7 dni, polp.
PORTOROŽ – hoteli Morje (najcenejša ponudba v Sloveniji)
BALATON – MADŽARSKA 199 DEM (26. 6.–1. 7.); 269 DEM (do 15. 7.), 7 dni, polp., (najcenejši v Sloveniji)
SAMO ZA LJUBITELJE KRISTALNO ČISTEGA MORJA, TIHIH ZALIVOV, DOBRE DRUŽBE IN HRANE

KRIŽARJENJE OD OTOKA DO OTOKA

7 dni polp., od 266–390 DEM (na 5 čekov)
IN ŠTEVILNI DRUGI PROGRAMI Z IZJEMNIMI CENAMI.
PLAČILO NA 4–5 ČEKOV (DO KONCA MAJA).
PODARIMO POLETNO MAJICO. MOŽNO PLAČILO PO POŠTI.
IZLET MESECA: S KATAMARANOM V BENETKE
Odhod iz Celja 10. JUNIJA.

VESELIMO SE VAŠEGA OBISKA!

V ANKARANU, sončni park, prodam novo enosobno stanovanje, 32 m² in 16 m² balkona z vrtom za 75.000 DEM. Telefon (063) 441-384, (066) 528-523.

ENOSOBNO stanovanje v centru Celja, Vojkova ul., **prodam.** Telefon: 743-504, popoldan.

V CELJU prodam adaptirano in opremljeno enoinpolsobno stanovanje, 43 m², balkon, brez CK. Cena 750 DEM/m². Telefon (0608) 62-727.

DVOSOBNO lastniško stanovanje, 60.50 m², v bloku pri hotelu Alpos v Šentjurju, izredno lepa lokacija, prodam. Telefon 742-258, popoldan.

V LAŠKEM prodam enosobno stanovanje s centralnim ogrevanjem, velikost 37 m², cena 37.000 DEM. Telefon 854-057.

posest

V KRAJU Pernovo pri Žalcu prodam večjo parcelo, primerno za vikend. Asfalt je do parcele. Telefon 38-116, od 19. do 21.

OBJEKT na Polzeli, primeren za lokal ali delavnico, s parkirnim prostorom, prodam. Telefon (063) 709-042.

MEŠAN gozd v Jakobu 12 pri Šentjurju, velikost 80 arov in hišo z vrtom in garažo, ob asfaltni cesti, prodam. Cena po dogovoru. Ogled vsak dan od jutra do večera. Jože Pinter, Jakob 12, Šentjur.

ZAZIDLJIVO parcelo, 800 m², v Zabukovici, ugodno prodam. Janez Piki, Heroja Staneta 7, Žalec.

ŽALEC - Ponikva. Parcela, 1.050 m², z vso gradbeno dokumentacijo, prodam. Telefon (063) 857-173.

V ŠMARTNEM ob Paki prodajamo zazidljivo parcelo, ki obsega 1.000 m². Je na sončni legi z lepim razgledom. Za vse ostale informacije pokličite po telefonu (063) 885-584.

BIVALNO vikend hišo, takoj vseljivo, 30 arov zemlje, blizu Šempetra, manjši sadovnjak in travnik, na Kalah, prodam. Cena po dogovoru. Vlado Čuvan, Krekov trg 5, Celje, telefon (0609) 614-153, 25-257, 721-167, od 10. naprej.

V PODČETRTKU, bližina Atomskih Toplic, prodam manjšo hišo z vrtom. Telefon (063) 831-874, od 8. do 20.

V LAZAH, 2 km iz Velenja, prodamo hišo s 1.100 m² zemlje. Telefon 850-803, po 16.

LEPO urejen dvojček v Šentjurju prodam. Telefon 441-686, med delavnikom od 10. do 17.

PARCELO, 1.400 m², vodovod, Šmartno v Rožni dolini, prodamo. Cena po dogovoru. Telefon 732-250.

NEDOKONČAN vikend na zelo lepi legi pod Svetino, z vso dokumentacijo in 1.000 m² zemlje, prodam. Telefon 33-611, interna 112, Olga.

V DRAMLJAH prodam gradbeno parcelo, 563 m², skupaj z gradbenim materialom. Telefon 33-958, popoldan.

V ŽALCU prodamo parcelo, 1.071 m². Telefon 711-958, zvečer.

ZARADI bolezni prodam 70 arov travnika, ob cesti desno proti Grižam. Lahko tudi v najem. Travnik je pognojen z umetnim gnojilom. Telefon 701-085.

OBDELOVALNO njivo v Sv. Lovrencu pri Preboldu prodam. Interesenti, pokličite po telefonu (063) 832-010.

VSELJIVO hišo, 60 m², podkleteno, 5.000 m² zemlje, prodamo. Telefon 742-100.

PRI Frankolovem prodam 21.000 m² zemljišča s staro hišo. Možna je takojšnja nadomestna gradnja (voda, elektrika, hišna številka) in gradnja več vikendov. Cena: 2.5 DEM/m². Telefon 412-037.

MANJŠO kmetijo v Okrogu pri Ponikvi, 2.20 ha, njiva, gozd, vinograd, sadovnjak, hiša z gospodarskim poslopjem, prodam. Telefon (063) 792-360, od 20. do 21.30.

Podjetniki pozor!
Hmezad Kmetijstvo p.o. Žalec

išče

ponudnika za odkup ali najem
objektov farme Žepina v Celju

Zaključeno celoto predstavljajo štirje večji hlevi, upravno poslopje z garažo, več talnih silosov (skupaj 4.400 m² pokritih površin) in večje funkcionalno zemljišče kot asfaltirano dvorišče (skupaj 22.560 m²). Farma je tik ob Celju, ob industrijski coni in je komunikacijsko lahko dostopna in opremljena.
Dopuščamo tudi možnost **drugih oblik sodelovanja.** Pogoj je ekološko neoporočen program.
Vse nadaljnje informacije so na voljo na telefonski številki (063) 715-823, fax (063) 714-637 ali osebno na sedežu podjetja, Vrečerjeva 8, Žalec.

OPTIKA GLEŠČIČ s.p.

BORIS GLEŠČIČ
Celje, Gosposka 23
tel.:063/441-803, 441-650

Posluje vsak dan od 7. do 18. ure
sobota od 8. do 12. ure

NUDIMO VAM:

- strokovno računalniško kontrolo vida
- računalniško izbiro najlažjih in najboljših vrst stekel
- očesna ambulanta vsako sredo od 13. do 15. ure

OČALA VSEH VRST:

- fotosenzibilna
- bifokalna
- multifokalna (z garancijo)
- stanjšana
- plastična
- sončna očala RAYBAN, ekskluzivni zastopnik na celjskem - prodaja na 5 čekov

Vsa stekla so vrhunske kakovosti

CARL ZEISS

- vse dioptrijske podatke vodimo računalniško

ZEISS IN OPTIKA GLEŠČIČ ZA VAŠE OČI

RIBIČ

G O S T I Š Č E

TRG CELJSKIH KNEZOV 6 ·63000 CELJE ·063 442 858

Zahvaljujemo se našim stalnim gostom za do sedaj izkazano zaupanje, vabimo pa tudi vse ostale, da nas obiščejo in se prepričajo o pestrosti ponudbe.

Pripravljamo dopoldanska predkosilca, kosila, kosila za dijake in študente ter poslovna kosila.

Naše gostišče je vedno na voljo tudi za poročne gostije in ostale slovesnosti zaključenih družb.

OHRANJAMO TRADICIJO DOBRIH CELJSKIH GOSTILN!

Bodite naši gostje!

GARAŽNA VRATA IN MOTORNI POGONI Normstahl
10 let garancije
NOTRANJA ZGIBNA (HARMONIKA) VRATA Marley
od 11.990,00 SIT naprej
OKNA KLI Logatec, GLIN Nazarje
SEZAMY, tel. 063/411-042

DVOSTANOVANJSKO hišo v Celju, Bezenškova 7, približno 450 m² uporabne stanovanjske površine, z možnostjo poslovne dejavnosti, prodam. Hiša je stara 8 let, centralna - mestni plin, dve telefonski liniji, kabelska TV, urejeno parkirišče. Vseljiva takoj ob plačilu. Cena 285.000 DEM. Telefon 411-904.

VIKEND parcelo, 2.916 m², z uto 5×3 m, v Zagrebenu (smer Liboje-Gozdnik), prodamo. Cena 13.300 DEM. Lahko tudi obročno ali na kredit. Telefon 708-174, zvečer.

HIŠO, vilo, s tremi stanovanji in tremi garažami, v Celju, Jenkova 36, blizu bolnišnice, prodam. Prodam tudi majhno hišo v Sodni vasi, Atomske Toplice. Telefon (0043) 537-32423, Avstrija ali telefon 443-371, Celje.

HIŠO na sončni legi v Celju, z vinogradom in gozdom, prodam. Telefon (063) 26-644 ali 442-644.

VIKEND v bližini Atomskih Toplic prodam. Telefon (063) 26-644 ali 442-644.

ZAZIDLJIVE parcele na Grobelnem prodam. Telefon (063) 794-427.

VIKEND ali posamezno zemljo za vinograd in postavitev vikenda prodam. Telefon 771-547.

PREBOLD. Trafiko-kiosk, zelo dobra lokacija, obratuje, zaradi bolezni in kasnejše upokojitve, nujno prodam. Telefon (063) 723-048.

MANJŠE posestvo, z gozdom in hišo v kraju Frankolovo, prodam. Telefon 725-372.

NOVO hišo ali vikend, 20 km iz Celja smer Laško-Breze, približno 1.8 ha zemlje, prodam. Telefon (063) 442-853, po 15.

PARCELO, 5.000 m², z gradbenim dovoljenjem in izkopom za vikend, v Grobelcah, prodam za 14.000 DEM. Telefon 741-891.

ZIDANICO z vinogradom, na lepi legi v Dramljah, prodam. Telefon 743-548.

V CELJU prodam gostinski lokal. Telefon (063) 33-038.

SREDNJE veliko kmetijo prodam. Interesenti, pokličite po telefonu 461-162.

ENONADSTROPNO hišo v Celju na Lavi prodamo. Telefon (063) 24-002.

2.5 ha gozda v Taboru ugodno prodam. Cena po dogovoru. Ogled možen v soboto in nedeljo dopoldan. Anton Šmit, Kapla 3, Tabor.

oprema

SPALNICO ugodno prodam. Telefon 453-297.

OTROŠKO sobo bele barve, barvno TV in kombiniran štedilnik ugodno prodam na več čekov. Telefon 741-449.

MALO rabljeno peč TVT special, 32.000 kalorij, za centralno ogrevanje, ugodno prodam. Telefon 743-529.

OMARE za dnevno sobo ugodno prodam. Telefon 35-197.

OMARO za dnevno sobo, dolžina 5 m, širina 2.36 m, prodam. Telefon 411-994.

SPALNICO, jogiji skoraj novi, prodam. Telefon 775-460.

BELO samsko posteljo, črno veliko kuhinjsko mizo in 6 stolov, ugodno prodam. Telefon 442-206.

KAD LTŽ, 170, umivalnik, školjko, WC kotliček, vse novo, prodam. Telefon 708-587.

BELO spalnico brez omare, 3 nizke omarice, umivalnik itd., poceni prodamo. Telefon 26-649.

VRTNE mize brunarice prodam. Jože Borovšak, Kompole 37, Štore.

POHIŠTVO za dnevno sobo ugodno prodamo. Telefon (063) 33-243.

KOPALNIŠKO opremo, pipe, karnise in lestence ugodno prodam. Zofija Matjaž, Savinova 4, Celje.

PISALNO mizo, klubsko mizo, zamrzovalno omaro in dvosed prodam. Telefon 26-389, popoldan.

ODLIČNO ohranjene kuhinjske elemente lipa, 2.6 m, prodam za 50.000 SIT. Telefon (063) 471-954.

ZAMRZOVALNO omaro, 200 l, rabljeno, prodam. Cena po dogovoru. Telefon 731-060.

POSAMEZNE kose starega pohištva zelo poceni prodam. Telefon (063) 481-065.

ZAPAKIRANO posteljo, 200×160, prodam za 45.000 SIT. Do 30 km prevoz brezplačen. Telefon (0609) 616-453.

POLKROŽNI šank, hrastov in separe z mizo za 6 oseb prodam. Cena 1.000 DEM. Telefon (0609) 616-453.

ELEKTRIČNI štedilnik in trajno gorečo peč emo 5 ugodno prodam. Telefon 27-136, od 12. do 13. ure.

gradbeni material

SMREKOV rezan les, 8 cm, brez grč, prodam. Telefon 741-501.

CEMENT in modul opeko, 58 SIT, prodam. Hojnik, Cesta na Ljubečno 43, Celje, telefon (063) 461-165.

MODUL opeko z dostavo na dom prodam. Telefon 771-034, po 20. uri.

SUHE smrekove deske, debelina 25 in 50 mm, prodam. Telefon 778-312.

PRIBLIŽNO 220 m² strešne kritine, rabljene, trajanka, prodam. Cena po dogovoru. Telefon (063) 711-187.

SALONITNE plošče, visoki val, dolžina 2.50 cm, prodam. Telefon (063) 461-414.

OPAŽ, 590 SIT, z dostavo, smrekov, suh, I. klasa, prodam. Telefon (0609) 622-700.

akustični aparati – glasbila

BOBNE sonor, s činelami, prodam. Cena po dogovoru. Telefon 715-726.

BARVNI televizor z daljincem ugodno prodam. Telefon 795-009, po 20.

KLAVIRSKO harmoniko melodija, 120-basno in diatonično harmoniko lubas klagenfurt B, Es, As, prodam. Telefon 743-459.

BARVNI televizor, starejši in stolp goldstar, star 5 let, prodam. Telefon 27-752, zvečer.

SATELITSKO anteno hirschman, dvojno, dvojni konverter, 2 receiverja, parabola fi 80 cm, prodam za 40.000 SIT. Telefon 33-326.

SYNTHESIZER technics KN 2000 prodam za 3.600 DEM. Telefon (063) 852-798, dopoldan ali zvečer.

DIATONIČNO harmoniko B, Es, As železnik prodam za 1.150 DEM. Telefon (063) 774-089.

živali

TELICO simentalko, težko 220 kg, prodam. Telefon 441-994.

KRAVO simentalko, z mlekom, prvo tele, prodam. Telefon 701-351.

PUJSKE, stare 7 tednov, prodam. Telefon 735-027.

DVE svetli psički labrador retriver, vrhunska legla, stari 8 tednov, tetovirani in cepljeni, naprodaj. Telefon (063) 481-138, po 16.

ODOJKE prodam, po želji tudi spečem na žaru. Telefon 739-256.

PRAŠIČKE, težke od 20 kg naprej in težje prašiče od 55-120 kg prodam. Telefon 720-279.

ŽREBE, staro 11 mesecev, prodam. Telefon 707-349.

PAPIGE nimfe in papige agapornis fischeri prodam. Telefon (063) 701-230, od 16. do 19.

KRAVO simentalko, brejo 8 mesecev, tretjega teleta, težko 700 kg, prodam. Martin Plauštajner, Bezovje 36 pri Šentjurju, telefon 794-164, zvečer.

KRAVO simentalko, brejo 8 mesecev, drugo tele, prodam. Telefon 773-045.

KRAVO šeko, brejo 8 mesecev, tretjega teleta, prodam ali menjam za jalovo. Bezovšek, Arclin 66, Škofja vas.

PRAŠIČE, težke od 35 do 40 kg, prodam. Telefon 778-392, zvečer.

DOBERMAN. Prodam mladiče vrhunskih staršev. Telefon (062) 776-913, popoldan in zvečer.

PUJSKE, težke od 20 do 80 kg, prodam. Telefon 794-283.

NEMŠKE ovčarje, stare 6 tednov, prodam. Telefon 721-379, popoldan.

BIKCA, težkega 300 kg, prodam. Telefon (063) 772-244.

PURANE, bele, težke sorte, prodam za nadaljnjo rejo. Telefon 771-423.

PRAŠIČKE, stare 9 tednov, prodam. Zalokar, Babno 21, Celje, telefon 471-832.

PRAŠIČE, težke od 40 do 250 kg, prodam. Telefon (063) 471-126.

KOZICO, belo, sanske pasme, rodovniško in kozličke prodam. Telefon (063) 798-761.

OVNA za nadaljnjo rejo ali zakol prodam. Telefon 728-023.

MOŠKEGA mladiča nemškega ovčarja prodam. Pogoj pesjak. Telefon (063) 794-274.

KRAVO, brejo 7 mesecev, prodam. Telefon 798-099.

MLADO kravo za zakol ali polovico mesa prodam. Telefon 792-143.

Cene za 100% avans:

BOJLERJI KOMBINIRANI ELEKT/CENTR 100 l	16.090,00 + 10% PD
OLJNI GORILCI S PREDGR/LOP/POKR/DIZA	37.557,00 + 20% DP
ČRPALKA GRUNDFOS S HOLANDCI 1"	8.178,00 + 10% PD
EKSPANZIJSKA POSODA 35 l	3.320,00 + 20% PD
WC DESKE – LESENE, HRAST	2.299,00 + 20% PD
TUŠ KABINA KOTNA 80 × 80	10.028,00 + 10% PD
ENOR. BATERIJA BELO-ZLATA ZA KOPALNO KAD	7.084,00 + 10% PD

UGODNO TUDI RADIATORJI, PEČI, VENTILI IN DRUGO BLAGO ZA INSTALACIJE.

Brezplačna dostava.
Za večje količine popust ali odložena plačila.

IKA ŽIRI – PRODAJALNA LAŠKO, CELJSKA CESTA 25,
tel. 731-871, fax 731-413.

Na podlagi 42. člena Zakona o zdravstveni dejavnosti (Ur. list RS, štev. 9/92)

občina Laško

razpisuje

1. **koncesijo za opravljanje zobozdravstvenega varstva odraslih na območju občine Laško**
2. **koncesijo za opravljanje zobozdravstvenega varstva otrok in mladine na območju občine Laško**

Koncesionar mora, poleg splošnih pogojev za sklenitev delovnega razmerja, izpolnjevati še naslednje pogoje:
– da ima visokošolsko izobrazbo za opravljanje razpisane dejavnosti in je usposobljen za samostojno delo;
– da ima opravljen strokovni izpit;
– da je vpisan v register zasebnih zdravstvenih delavcev;
– da ni v delovnem razmerju;
– da mu ni s pravnomočno sodbo prepovedano opravljanje zdravstvene službe oz. poklica;
– da ima zagotovljene ustrezne prostore in opremo.

Šteje se, da ima zdravstveni delavec zagotovljene ustrezne prostore in opremo tudi, če sklene pogodbo o najemu oz. uporabi z ustreznim zdravstvenim zavodom oz. z drugo pravno ali fizično osebo.

Zasebni zdravstveni delavec mora zahtevo iz četrte alineje izpolniti ob začetku izvajanja koncesije.

Kandidati – koncesionarji naj pošljejo vlogo z zahtevanimi dokazili v roku 15 dni po objavi razpisa na naslov: Občina Laško, Oddelek za družbene dejavnosti, Mestna ul. št. 2, 63270 Laško.

O izbiri koncesionarja bodo kandidati obveščeni v roku 30 dni od zaključenega razpisa. Z izbranim koncesionarjem bo sklenjena pogodba o koncesiji le v primeru soglasja pristojnega ministrstva, po predhodnem mnenju Zdravniške zbornice in Zavoda za zdravstveno zavarovanje Slovenije.

VEČER 50 let

NOVEMU NAROČNIKU BOMO PODARILI FOTOAPARAT

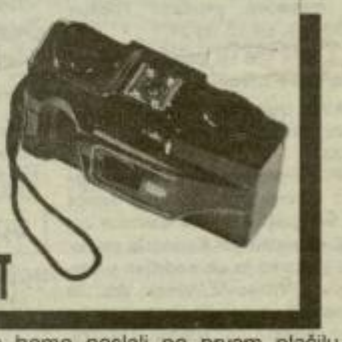

FOTOAPARAT vam bomo poslali po prvem plačilu naročnine (akcija traja do 15. JUNIJA 1995).

NAROČILNICA NA DNEVNIK VEČER

ime in priimek

ulica, kraj

poštna številka in pošta

datum in podpis

Potrjujem, da na Večer nisem bil(a) naročen(a) najmanj 2 meseca in bom ostal(a) naročen(a) vsaj 6 mesecev.

Naročilnico pošljite na naslov: ČZP VEČER - Podružnica Celje, Stanetova 22, 63000 Celje.

prodajni center HUDINJA

CELJE, MARIBORSKA c. 162, tel.: 063 432 000

NEMOGOČE JE MOGOČE

PRI NAS SO TUDI DOBRE STVARI POCENI

30 kg JUPOLA - SAMO 2.990 SIT

20kg LEPILA ZA LAMELNI PARKET
5.823 SIT

LAK ZA PARKET - IDEAL
samo 7.076 SIT

DEKORATIVNI STIROPOR ZA OBLAGANJE STROPOV 805 SIT/m2

ROLA ZIDNIH TAPET že od 406 SIT naprej

VSE TO IN ŠE MARSIKAJ VAM BOMO PRODALI NA VEČ ČEKOV OB SOBOTAH POSLUJEMO DO 15. URE

KOVINOTEHNA

GRADBENIŠTVO BOŽIČNIK

Opekarniška 1, 63000 CELJE

Nudimo izvedbo najzahtevnejših strešnih konst., krožnih opažev, opažev krožnih stopnic strojnih temeljev
ugodno: objekti do III. grad. faze
svetovanje pri adaptacijah in novogradnjah

Cenjene zahteve za izdelavo predračunov:
tel.: **32-112 int. 289** (Kavčič - Božičnik) do 14. ure in **34-551** (Božičnik) po 20. uri.

MINERVA ŽALEC

Obveščamo vas, da je na **Ložnici** pri Žalcu odprta INDUSTRIJSKA PRODAJALNA **MINERVE**

kjer je mogoče kupiti celoten proizvodno-prodajni program MINERVE Žalec.

To je program **vodovoda, kanalizacije, drenaže in odgovarjajočih spojnih in fazonskih elementov.**

Prodajalna je odprta med tednom od 8. do 15. ure, v soboto od 8. do 12. ure.

Obiščite nas in se prepričajte o dobri ponudbi in ugodnih cenah

Inf. 063/715-134

Štajerski Oglasnik

ZDAJ TUDI V CELJU
LINHARTOVA 5
tel.: 063/443-479

trgovsko in proizvodno podjetje **LIPA** d.o.o. šentjur

PRODAJNI CENTER ŠENTJUR

tel.: 743-582, 743-174, 743-677

1000 stvari na enem mestu!

strižna kosilnica »Eurosistem 5 PS«	111.683,00
kosilnica vrtna »Alko«	29.700,00
kosilnica vrtna »Alko« samohodna	56.631,00
kosilnica traktorska »roto 135«	274.500,00
kultivator »Eurosistem 5 PS«	92.610,00
črpalka za pretakanje 20	11.214,00
črpalka za pretakanje 25	15.876,00
aparat za pranje strojev 135 bar	43.056,00
rebrasto železo ∅20,22	1 kg od 49,00 SIT naprej
pralni stroj »Gorenje« WA 904	*50.375,00*
pralni stroj »Gorenje« WA 906 ×	*55.700,00*
zamrzovalna omara »ZO« 23,3	*59.400,00*
pomivalni stroj »Candy C 7400«	*85.200,00*
glasbeni stolp »Silva«	*14.880,00*
kompresor FX 90 s priborom	*48.443,00*
električni vrtalnik XS 502 710 W	*9.990,00*
hladilne torbe 32 l	2.450,00 SIT
senčniki	2.435,00 SIT
vrtna garnitura (miza + 4 stoli)	7.380,00 SIT
podstavek za senčnik	1.085,00 SIT
bluze ženske »Elegant« viskoza	3.850,00 SIT
obleke ženske »Elegant« viskoza	6.350,00 SIT
srajce moške viskoza	1.580,00 SIT
srajce moške svila	2.690,00 SIT
trenerke otroške »Hugo«	2.950,00 SIT
hlače »JEANS« moške, ženske	2.250,00 SIT

Ne pozabite: od 1. 6. 1995 »JULIJSKE AKCIJE V LIPI« z veliko presenečenji!

+ ČEKI + KREDITI + kartica AKTIVA + kartica KOMERCIALNE BANKE TRIGLAV

UREJENO IN PROSTORNO PARKIRIŠČE!!!

MONTLES d.o.o. LAŠKO

Tel./fax: 063/731-254
Trubarjevo nabrežje 9
LAŠKO

Nudimo vam:

- SUHOMONTAŽNO PRENOVO OKEN IN VRAT
- IZDELAVO OKEN IN VRAT PO NAROČILU
- IZDELAVO MASIVNEGA POHIŠTVA PO NAROČILU
- IN OSTALE MIZARSKE STORITVE

UGODNE CENE! POKLIČITE NAS!

Gostišče »PARADIŽ«

LAŠKO
Sp. Rečica (700 m od Zdravilišča)

Vabi cenjene goste na čudovit vrt ob vodi

- *šumenje potoka, dobra hrana, pestra izbira vseh vrst pijač, vam polepša dan*
- *nudimo tudi nedeljska kosila – cena 600 SIT*

TELICO simentalko, 600 kg, brejo 6 mesecev, prodam. Telefon 739-144, od 19. do 21.

BIKA, teža 650 kg, prodam. Zontič, Jankova 7, Vojnik.

KRAVO, tretje tele, brejo 6 mesecev, prodam. Rožanc, Grobelno 133.

JARKICE prodajamo na domu vsako sredo na živilski rampi v Šentjurju nasproti klavnice Jurij, ob petkih pri Kmetijski zadrugi Vransko in ob nedeljah pri trgovini Vitasovič, Vinski Vrh. 10 kosov in 1 petelin zastonj. Winter, Lopata 55, telefon 472-070, non stop.

PERZIJSKO muco, staro 4 mesece, modro krem barva - barva želve, prodam. Telefon (063) 21-286, zvečer.

BIKCA, 350 kg, prodam. Telefon 742-474.

PUJSKE, stare 9 tednov, ameriške pasme, črno bele, prodam. Telefon 472-845.

KOZE, srnasta pasma in kozliče, prodam. Telefon (063) 27-587.

TRI mlade krave prodam. Zlatko Pečnik, Loka pri Žusmu 82.

KRAVO simentalko, dobro molznico, težko 600 kg, prodam. Telefon (063) 33-365, od 19. do 21.

KRAVO, brejo 8 mesecev, prodam. Telefon 37-145.

SPREJEMAM naročila za bele piščance, 1 kg in purane, 3 kg, do 27. 5. 1995. Telefon 27-587.

PSA, mešanca med koker španjelom in pudlom, starega 1 leto, dvakrat cepljenega, zelo poceni prodam. Telefon (063) 481-324.

športni rekviziti

MOŠKO kolo na tri prestave, novo, zelo ugodno prodam. Telefon 709-117.

ŠPORTNO kolo s tabularji ugodno prodam. Telefon 772-478, Arclin 60, Škofja vas.

ostalo

MONTAŽNO hladilno komoro, velikost 5×3 m, primerno za mesarsko dejavnost, z agregatom, ugodno prodamo. Informacije po telefonu 852-592 ali 857-688.

GARAŽO na Hudinji, ulica Miličinskega, prodam. Telefon 39-668, od 16. naprej.

GARAŽO v centru mesta, možen tudi skladiščni prostor, prodam ali oddam. Prodam vespo PX 200 E. Telefon 471-308.

BREZŽIČNE telefone bell, kodirani, intercom, 9 spominov, dvojna tipkovnica za 165 DEM, dvojna tipkovnica in polnilec slušalk prodam za 180 DEM. Telefon 481-044, 481-295.

ENOOSNO traktorsko prikolico domače izdelave in malo rabljen kotel alfa, 105 l, prodam. Telefon 701-488, Marjan Siter, Šešče 76, Prebold.

KIOSK na dobri lokaciji Celja prodam ali oddam. Cena po dogovoru. Telefon (063) 771-435.

LOVSKO puško češko bokarico, kaliber 16/7×57 R prodam. Slavica Vresk, Prušnikova 5, Vojnik.

DVE usnjeni jakni, novi in fiat 750, starejši, ugodno prodam. Telefon 728-273.

BELO vino, laški rizling, rdeče modro frankinjo in žametno črnino prodam. Prodam tudi dva teleta, bikca in telička, teža približno 120 kg. Telefon (063) 829-274.

BELO in rdeče vino, domače žganje, prodam. Telefon 763-278.

ENOOSNO prikolico, nosilnost 1.000 kg, primerno za tovor ali prevoz živine, prodam za 25.000 SIT. Telefon (063) 773-187, od 15. do 19.

MOPED meri 4 in traktor, 18 KM, prodam. Telefon 778-148.

DOBRO ohranjeno zakonsko posteljo z jogijem in nočne omarice prodam za 25.000 SIT. Avtomatski aparat na baterije za merjenje krvnega tlaka, nov, prodam za 12.000 SIT. Telefon 712-360, po 20. uri.

DOMAČO koruzo v zrnju prodam. Telefon 741-825.

SIPOREKS, 25×30×60 cm, 20 m³ in gradbeno uto, velikost 5×8 m, prodam. Telefon 743-661.

KRAVO simentalko, brejo 8 mesecev, žago za razrez in hlodovino prodam. Telefon 461-198.

ŠTIRIOKENSKI kozolec prodam. Telefon 772-471.

MAJHEN vgradni hladilnik z elementom, barvni televizor, dva otroška vozička, kombiniran in marela, prodam. Telefon 451-901.

MOTOR za zastavo 101, ostale dele in gorsko kolo prodam. Telefon 37-885.

ZASTAVO 101, letnik 87, za 1.700 DEM in dve dirkalni kolesi na 5 prestav, enega za 2.000 SIT, drugega za 8.000 SIT, vse lepo ohranjeno, prodam. Žikovšek, Pečovnik 9, Celje.

ZETOR 5245, letnik 90, odlično ohranjen in motor APN GS, letnik 89, prodam. Telefon 738-086.

SUHO sladko seno prodamo. Klepej, Javornik 24, Štore.

VOLNO, različno, za strojno in ročno pletenje, ugodno prodam. Telefon 731-122, interna 86, do 14. ure.

SOBNI fitness, 11 operacij, prodam za 50.000 SIT. Telefon 708-057, v četrtek od 13.30.

OHRANJEN pralni stroj gorenje, še nevozen tomos avtomatik in novo strešno okno, 145×75, prodam. Telefon 471-572, popoldan.

KOTEL za žganjekuho prodamo. Telefon 701-345.

KUPIM

ODKUPUJEM starinsko pohištvo, lesene kipce, ure, keramiko, slike itd. Telefon 27-750.

ODKUPUJEMO starinske stvari: pohištvo, svečnike, keramiko, ure itd. Telefon (063) 771-608.

KUPIM hišo, lahko vrstno, v Celju ali okolici do 12 km. Telefon (063) 707-082.

KUPIM puhalnik. Telefon 772-471.

Komisijska prodajalna sprejema in prodaja vse tehnično blago in podobno.

Trgovina Fortuna, Mariborska 122, Celje, telefon (063) 35-618.

V CENTRU Celja kupimo novejše stanovanje za gotovino. Šifra CENTER.

STALNO odkupujem starinsko pohištvo in druge starinske predmete, stare nad 80 let. Telefon 25-234, 451-695.

KUPIM stanovanje v Celju, Žalcu, Šentjurju. Cena po dogovoru. Telefon (0609) 624-574.

TELETA, od 1 do 3 tednov, kupim. Telefon 731-011.

STANOVANJA

STANOVANJE, lahko tudi za adaptacijo ali sobo ali stanovanjsko hišo najame v Šentjurju družina srednjih let. Telefon 24-811, Lipovšek, dopoldan.

INSTALATER LAŠKO

Telefon 0609-621-553 ali 738-120

UGODNA PONUDBA:

PLINSKE PEČI za centralne kurjave in sanitarne vode z atesti:

VAILLANT 24 KW PLAMEN	143.000
VAILLANT 24 KW ELEKTRON	179.500
JUNKERS 24 KW PLAMEN	132.000
JUNKERS 24 KW ELEKTRON	169.000
KLIMA TOSHIBA 2,3 KW	183.000

Servis in rezervni deli zagotovljeni. Možnost nakupa na kredit.

Opravljamo tudi vsa instalacijska dela.

V CELJU ali bližnji okolici najamem stanovanje. Telefon 451-017, popoldan.

ODDAM sobo v centru mesta. J opremljena, možno tudi kuhanje Predplačilo 6 mesecev. Telefon 27-182 ali Stanetova 7.

Z JUNIJEM oddamo dvosobno stanovanje. Telefon 453-683, popoldan.

ODDAM enosobno stanovanje v Laškem. Telefon 732-267, od 8. do 12.

ZAČASNO oddam stanovanje ženski za pomoč v gospodinjstvu Šifra DOGOVOR.

V NOVI vasi najamem opremljeno garsonjero. Telefon (063) 26-948 Irena.

SOBO s souporabo kopalnice oddamo poštenemu dekletu. Telefon 471-271, po 20. uri.

NAJAMEM stanovanje v Celju, Žalcu, Šentjurju ali okolici. Nudim predplačilo po dogovoru. Telefon (0609) 624-574.

ZAPOSLITEV

ZAPOSLIMO KV mizarje, KV tesarje, PK mizarje. Ostalo po dogovoru. Telefon 728-020.

REDNO ali honorarno zaposlimo dekle za delo v bistroju. Telefon 778-142, popoldan.

V BISTROJU redno zaposlimo dve natakarici. Telefon (063) 441-420.

ŽELITE samostojnost? Postanite naš kooperant pri vzreji južnoameriških činčil. Prodaja družini na obroke, zagotovljen odkup živali. Telefon (062) 778-123.

FANTA za pomoč pri TV snemanju takoj honorarno zaposlimo. Telefon (0609) 626-687, Aleš Šega.

PONUJAMO vam dobro prodajne artikle, vi pa imate voljo do dela. Odločite se, nudimo vam tudi odličen zaslužek. Telefon 32-577, popoldan.

gorenje gospodinjski aparati d.o.o.

Ste končali študij in iščete primerno zaposlitev za začetek vaše poklicne kariere?
Ste že nekaj časa zaposleni, pa si želite novih strokovnih izzivov?
Ponujamo vam možnost in

VABIMO K SODELOVANJU

DIPL. ING. STROJNIŠTVA in DIPL. ING. ELEKTROTEHNIKE - smer močnostna elektrotehnika, začetnike ali pa z nekaj leti delovnih izkušenj, z znanjem vsaj enega tujega jezika. Ponujamo vam delo na področjih investicij, proizvodnje, razvoja, tehnologije, industrijskega inženiringa.

K sodelovanju vabimo tudi mlajšega ***INDUSTRIJSKEGA OBLIKOVALCA*** s poznavanjem osnov računalniško podprtega oblikovanja. Zaželjeno je, da je diplomant ALU ali FAGG, smer industrijsko oblikovanje. Prijavijo se lahko tudi kandidati, ki nimajo ustrezne izobrazbe, imajo pa interes, smisel ter nekaj letne delovne izkušnje na področju industrijskega oblikovanja in poznajo računalniško podprto grafično oblikovanje.

Prijave s kratkim življenjepisom in opisom dosedanjih izkušenj oz. dela pošljite na naslov: Kadrovska služba Gorenje Gospodinjski aparati, Partizanska 12, 63320 Velenje v 8 dneh po objavi.

AKVONIJ
TRGOVINA-SERVIS

63230 ŠENTJUR, C. Kozjanskega odreda 13,
Tel.&fax: 063/743-010

Trgovina z belo tehniko, akustiko, elektro in vodovodnim materialom, rezervnimi deli in široko potrošnjo.
SERVIS pralnih strojev, štedilnikov, hladilnikov in zamrzovalnikov.

SUPER UGODNO

- TV GRUNDING 51 cm TTX 62.200

TV VOJAGER 51 cm TTX 49.900

- glasbeni stolp PHILIPS FW 56 KARAOKE 82.990
- mini glasbeni stolp PHILIPS s CD 31.990
- video rekorder PHILIPS 41.990

PS 906x 51.970

- zamrzovalna skrinja 220 l 41.990
- hladilnik 140 l 31.900
- štedilnik GORENJE 2 + 2 (vradnji) 58.990
- pomivalni stroj EUROTECH 65.990
- friteza vrtljiva DELONGI 18.800
- hladilna torba 27 l 2.390
- gorsko kolo z opremo ROG 30.700
- nerjaveča posoda – 12 delna 15.990
- jedilni servis kitajski porcelan 6.990
- 18 krožnikov češki porcelan 2.990
- vrtna kosilnica z Briggson mot. 24.900
- kabel PPR in PGP 3 × 1,5 mm 49.90

Plačljivo na več čekov, kartico AKTIVA in EUROCARD. Dostava in priklop večjih aparatov do 30 km BREZPLAČNA!

VILI DEBEVC KLEPARSTVO

Zaradi povečanega obsega del zaposlim

STAVBNE KLEPARJE

za določen ali nedoločen čas.

Ložnica 1, ŽALEC.
Telefon: 714-243

GOSTILNA NA KLANCU
Ljubija 57 a, Mozirje

TAKOJ ZAPOSLIMO DEKLE ZA STREŽBO v gostilni in KUHARICO (samski).

Hrana in stanovanje v hiši

Inf. tel.: 063/831-368

KOBRA d.o.o. MARKET PARIŽLJE

zaposli

KUHARJA ali KUHARICO, NATAKARJA ali NATAKARICO

z enoletno delovno prakso, lahko tudi pripravnik(ca).

Informacije po tel. 063/720-133.

ZAREJENO natakarico s prakso sprejme bistro Studio 3, Gosposka 16, Celje. Sobote popoldan, nedelje in prazniki so prosti. Zainteresirane natakarice – oglasite se osebno v bistroju.

ZAPOSLIMO dekle za strežbo v bistroju. Telefon 451-004, popoldan.

HONORARNO ali redno zaposlim dekle s prakso v gostinskem lokalu. Telefon (063) 709-067.

PEDEŽEVALKO iz kart v Celju ali okolici takoj zaposlimo. Stimulativen zaslužek. Telefon (0609) 612-554.

Z DINAMIČNIM delom do super zaslužka. Pogoj: avto, telefon, SŠI. Telefon (0609) 617-431.

SPREJMEM delo na domu: enostavno šivanje, lepljenje, pakiranje, sestavljanje. Šifra TAKOJ.

IŠČEMO trgovce za delo v prehrambeni stroki. Redna zaposlitev. Telefon (063) 34-435.

SEM 18-letno dekle. Iščem kakršno koli delo. Akviziterstvo in gostinstvo odpade. Telefon 37-696, od 16. do 18.

TURISTIČNEGA DELAVCA

(po možnosti z izkušnjami) pogodbeno zaposlimo v poletni sezoni.

Ponudbe pošljite na
TA DOBER DAN
63311 ŠEMPETER 13

DELOVNEGA potnika za prodajo živilskega programa na področju Celja z okolico, z lastnim prevozom, zaposlimo. Svetelšek, telefon (062) 103-647.

IŠČEMO mlajšo upokojenko za pomoč pri starejši gospe. Šifra LAŠKO.

IŠČEMO nemško govoreče sodelavce za prodajo v Celju in Mariboru. Ponudbe pošljite na naslov: Karl Rumpf (Fa), Neudorf 2 a, A, 8410 Wildon.

ZAPOSLIMO delavca za delo v decimirnici: žaganje elementov. Prednost imajo spretni in iznajdljivi. Jager, Proseniško 14.

SAMOSTOJNEGA zidarja zaposlim. Telefon (063) 481-324, od 7. do 13.

RAZNO

ROLETE, žaluzije in lamelne zavese izdelujemo, montiramo in popravljamo. Telefon 451-315, 411-820.

POROČNE in maturantske obleke, obleke za krst, obhajilo in birmo in ustrezna obutev, izposoja in prodaja po zelo ugodnih plačilnih pogojih in cenah. Telefon 715-681.

POPRAVILO plastičnih avtomobilskih odbijačev in oklepov motornih koles. Telefon (063) 36-144.

STRELOVODI, elektroinstalacije, montaža in popravilo el. strojev in aparatov. Drago Kos, telefon (063) 747-117.

CENITVE nepremičnin in premičnin za vse namene. Telefon 721-679.

ASTROLOŠKA napoved prihodnosti. Plačilo 1.000 SIT po povzetju. Pošljite naslov, datum, uro in kraj rojstva na naslov: Homšek, Slap 10, 61434 Loka.

SVETOVALNICA za življenje v dvoje vam diskretno poišče partnerja za resno zvezo. 1. in 3. soboto ob 20. vabimo na ples v hotel Evropa. Telefon (063) 442-144, 411-828.

IZVAJAMO kvaliteten raznos vašega propagandnega materiala v celjski regiji. Telefon (063) 461-459, od 7. do 9.

NUDIMO knjigovodske storitve za mala in srednja podjetja in za samostojne podjetnike. Telefon 443-484, 443-485.

SERVIS pralnih strojev in štedilnikov. Roman Gajšek, telefon (063) 771-262.

Bagat d.o.o.

Gosposvetska 8, Ljubljana

Razpisujemo delovno mesto

delavke s trgovsko šolo, smer neživila.

Pogoji: poslovodska šola, aktivno znanaje slovenskega jezika, dve leti delovnih izkušenj.

Delovno mesto je v prodajalni v Gosposki 7.

Pisne ponudbe pošljite v roku 8 dni po objavi na gornji naslov.

MOKRO globinsko čiščenje talnih oblog, oblazinjenega pohištva... Telefon 771-411, interna 920, od 8. do 12. in zvečer 37-316.

ZASTEKLIMO balkone, vetrolove, strehe in izdelujemo al. konstrukcije. Montaža žaluzij kakovostno, z garancijo, možnost plačila na obroke. Telefon (063) 711-675 ali 713-417.

MIZE za računalnike in kompletno pisarniško pohištvo izdelujemo in prodajamo po ugodnih cenah. Telefon (063) 708-141.

SPREJEMAM naročila za navoz lepe zemlje. Cena 1.000/m³ + prevoz. Telefon 471-776, zvečer.

PRALNE stroje in štedilnike gorenje popravljam hitro in kvalitetno. Toni Kitek, Kasaze 107 g, Petrovče, telefon 708-256.

GRADITELJI pozor! Po konkurenčnih cenah izdelujem peči in bojlerje za centralno in solarno ogrevanje. Garancija za peči je 5 let. Telefon 39-878.

VEDEŽEVALKA. Telefon (063) 411-489, od 8. do 18.

DOBREMU gospodarju takoj podarimo hišnega ljubljenčka - mlado črno psičko terier - pudlica. Telefon (063) 24-046, Borse, Miklošičeva 10, Celje.

OBREZUJEMO žive meje, kosimo, vzdržujemo in urejamo okolico ter opravljamo vsa vrtnarska dela. Telefon 412-073, dopoldan.

FINANČNO računovodske storitve opravljamo za mala podjetja in obrtnike na področju Celja in Laškega. Telefon 735-102, 731-424 in 26-760.

INŠTRUIRAM matematiko, fiziko, angleščino za vse stopnje. Prevajam angleščino. Telefon 37-315.

ELEKTRO instalacije, popravila el. bojlerjev, štedilnikov, strojev in naprav. Ervin Golob, s. p., telefon (063) 37-005.

MOŠKI, star 50 let, vdovec, invalidsko upokojen, z manjšo kmetijo, želi zaradi osamljenosti spoznati žensko. Pridi ti k meni ali jaz k tebi. Šifra VRTNICA ŽE CVETI.

ODDAM košnjo, 1.5 ha. Možna opravila s strojem. Vili Herman, Podgora pri Galiciji 61.

LOKAL, 33 m², v PC Hudinja, oddam v najem. Telefon (062) 825-186.

INŠTRUIRAM matematiko za vse stopnje, tudi fakultete. Telefon 471-369.

ANGLEŠČINO za osnovne in srednje šole uspešno inštruiram v Celju ali okolici. Telefon 827-618, zvečer, Bojana.

V CENTRU Bistrice ob Sotli oddam poslovne prostore za mirno dejavnost. Telefon (062) 34-329, po 16. uri.

POPRAVILO vseh vrst šivalnih strojev. Darko Tratnik, Gubčeva 2, Žalec, telefon 713-458.

SAMSKI fant, iskren, pošten, zaposlen, z domačijo, želi spoznati dekle za skupno življenje. Samo resne pišite pod šifro IŠČEM SREČO.

STROJNIKA na rovokopaču zaposlim. Razna dela za buldožer TG 75 prodam. Telefon 774-719.

ZA vsa fasadna dela vam montiram in dajem v najem fasadni oder. Telefon (063) 451-853.

OPRAVLJAMO računalniške prepise vseh vrst besedil. Telefon (063) 453-572.

INŠTRUIRAM angleščino in nemščino za osnovne in srednje šole. Telefon (063) 713-549.

OBVESTILO! Obveščam vas, da bo trgovina Viky v Vojniku od 16. 5. 1995 naprej zaprta.

V ZVODNEM oddam v najem košnjo, brezplačno. Možnost strojne košnje. Telefon 21-884.

LOKAL v Celju, Nova vas, oddam ali prodam. Telefon 452-517.

ROLETE, žaluzije in lamelne zavese izdelujemo in montiramo. Telefon 471-943 ali (0609) 612-634.

OB glavni cesti Celje - Petrovče oddam poslovni prostor s sanitarijami in parkirnim prostorom. Telefon 707-096, po 18.

POSLOVNI prostor, 30 m² ali 2×15 m, oddam v najem v novi stavbi - mansarda. Lokacija ob Mariborski cesti 122, Celje, Fortuna. Telefon (0609) 623-925.

POSLOVNI prostor, primeren za neživilsko trgovino, frizerski salon, servis, predstavništvo ali drugo, velikost 55 m², z uporabnim dovoljenjem, na dobri lokaciji blizu Celja, ugodno oddam. Telefon (063) 461-189.

LOKAL v PTC centru v Slovenskih Konjicah, velik 17 m², primeren za trgovino ali poslovni prostor, oddam. Telefon 753-737.

ODDAMO nemškega bokserja, starega 1 leto. Telefon 36-562.

GARAŽO na Lavi oddam v najem. Zgornje nadstropje. Telefon 737-077, po 15. uri.

INŠTRUIRAM francoščino. Telefon 36-762, zvečer.

POSOJILA do 1.000 DEM. Garancija čeki. Telefon (063) 442-734.

KITAJSKA JOGA

Imate težave s hrbtenico, krvnim obtokom, visokim pritiskom, nespečnostjo ali s kakšno drugo obliko telesnega neravnovesja?

Storite nekaj zase! **Vabimo vas na treninge kitajske joge, vsak ponedeljek in sredo ob 19.30 v veliki telovadnici Centra za interesne dejavnosti Celje – Kosovelova 14.**

Ne bo vam žal, številne težave z zdravjem lahko odpravite z rednimi vadbami. Informacije: tel. 063/38-268.

Srečni izžrebanec sejemske ankete TOM – MIRNA in dobitnik dvoseda je:
SILVO METULJ, LUČE 93, 63334 LUČE OB SAVINJI.

Člani OOMKD KOZJE,

ki smo organizirali prireditev »KDO BO REŠIL HUGOLINO NA KOZJANSKEM«,

se iskreno zahvaljujemo

vsem sponzorjem, ki so omogočili izvedbo prireditve, še posebno pa podjetju BIROBIT, bifeju URŠKA, pekarni RESNIK, Turistični agenciji DOBER DAN, KOMPASU Celje in OŠ ŠMARJE PRI JELŠAH.

NAJCENEJŠI dopust: Vrsar od 270 DEM naprej, Medulin od 325 DEM naprej. Telefon 441-520.

NAJCENEJŠI dopust: Vrsar, polni penzion 306 DEM, Medulin, polni penzion 381 DEM. Telefon 441-520.

Z VLAKOM v London: 14. 7., 26. 7., 18. 8., 22. 9., 18. 10. Telefon 441-520.

ZA primerno plačilo sem pripravljena pomagati v gospodinjstvu v dopoldanskih urah. Telefon (063) 481-065.

NI vam treba kupovati strojev za delo v hiši, delavnici ali na vrtu. Kar potrebujete, si lahko sposodite. Pokličite nas po telefonu (063) 36-100.

PIANINO, starinski, znamka pfeiffer Berlin, prodam. Za simbolično ceno oddam kavč z dvema foteljema in mizo. Telefon (063) 36-100.

ZA samo 8.990 SIT vam tapeciramo vhodna vrata, zvočna in toplotna izolacija, plačilo na dva čeka. Telefon (0609) 616-453.

REKLAMNE listke raznašam po 3 SIT/kos. Telefon (0609) 616-453.

NEZADOVOLJNE ali izigrane zavarovalne zastopnike vabimo na konstruktivno srečanje. Telefon 442-592.

POPRAVLJAM in vršim zamenjavo dotrajanih delov na vseh plinskih štedilnikih. Rado Strnad, Tremerje 6, Celje, telefon 25-795.

V OBRTNI coni v Celju oddam poslovni prostor, 380 m². Telefon (063) 26-644 ali 442-644.

POPRAVILO motornih žag, nahrbtnih škropilnic, nahrbtnih kosilnic, brušenje verig ter mečev. Telefon 453-393, 461-309.

ELEKTRIČNI gorilnik R 50, uporaben za razna priložnostna dela: krivljenje cevi, profilov, kaljenje, kovanje, trdo lotanje aluminija in raznih kovin z medenino, avtomobilskih izpuhov idr. Telefon 701-345.

Trgovina ZOYA

ŠKOFJA VAS
tel. (063) 38-825

		plenice PAMPERS	1.560,00 SIT
sladkor 50/1	96,20 SIT		
sladkor 5/1	102,00 SIT	pšenična krmilna	
olje zvezda 1 l	159,90 SIT	moka 40 kg	714,00 SIT
persil 2,4 kg	729,00 SIT	žitna zmes 40 kg	499,00 SIT

Izjemne možnosti plačila:

TEKSTILNI ODDELEK
- *nakup nad 2.500 SIT – 14-dnevni zamik plačila*
- *nakup nad 5.000 SIT – 30-dnevni zamik plačila ali ob takojšnjem plačilu 5% popust*
- *nakup nad 10.000 SIT – 4 čeki ali ob takojšnjem plačilu 10% popust*

TEKSTILNI ODDELEK – 20% popust

ODDELEK ŽIVIL
- *nakup nad 2.500 SIT – 14-dnevni zamik ali na 2 čeka*
- *nakup nad 5.000 SIT – 30-dnevni zamik ali ob takojšnjem plačilu 5% popusta*

Popust ne velja za akcijsko prodajo in cigarete!

TEKO

CELJE
VELEBLAGOVNICA T

ELEKTRO ODDELEK

***VELIKA IZBIRA** lestencev in ostalih svetil-domačih in tujih proizvajalcev!*
*Aparati za pripravo sladoleda že od **2.661,80** SIT naprej*

AKCIJSKI ODDELEK

Otroške jeans hlače	***1.736,40 SIT***
otroške pižame 100% bombaž	***1.487,80 SIT***
moške pižame 100% bombaž	***2.213,50 SIT***

EURO SHOP

Bogata izbira in ugodne cene moških in ženskih kopalk

lineasprint

Prodajalna modne konf. in perila
ELITA
Mariborska 128 /bivša GALA/ tel. 31-641 int. 309

***25% CENEJE** pomladanska konfekcija priznanih italijanskih modnih oblikovalcev*

***POZOR!** Zelo ugodne cene za trgovce - za nadaljnjo prodajo!*

Računalniški tečaji

v **Računalniški šoli Zvezdana Martiča!**
Tel.: (063) 26-812

Display MM,
Prešernova 7, Celje

GOTOVINSKA POSOJILA

GARANCIJA ČEKI TR

MAVRICA GEA d.o.o.
Tel. 063/441-144 int. 227

AGENCIJA

Opravlja trženje oglasnega prostora v Novem tedniku in Radiu Celje ter nudi ostale agencijske storitve.
Direktor trženja: **Rado Pantelič**
Vodja trženja NT: **Boris Rosina**
Vodja trženja RC: **Franček Pungerčič**
Propaganda: **Valter Leben, Vojko Grabar, Vojko Zupanc in Zlatko Bobinac**
Telefon: **063/442-500** fax: **441-032**

NOVI TEDNIK

Podjetje NT&RC, direktor: Jože Cerovšek. Podjetje opravlja časopisno-založniško, radijsko in agencijsko-tržno dejavnost. Naslov: Prešernova 19, 63000 Celje, telefon (063) 442-500.

Novi tednik: odgovorni urednik: Branko Stamejčič.

Radio Celje: odgovorni urednik: Mitja Umnik.
Agencija NT&RC, trženje in ekonomska propaganda, direktor trženja Rado Pantelič.

Novi tednik izhaja vsak četrtek. Cena izvoda je 170 tolarjev.

Naročnine: Majda Klanšek, tel.: 442-500, int. 28. Mesečna naročnina je 650 tolarjev, naročniki pa brezplačno prejemajo mesečnik Tednikova petica. Za tujino je letna naročnina 16.000 tolarjev. Številka žiro računa: 50700-603-31198 – Novi tednik, Prešernova 19, 63000 Celje, telefon (063) 442-500, fax 441-032. Nenaročenih rokopisov in fotografij ne vračamo.

Tisk: D.P. Delo, Tisk časopisov in revij p.o., Ljubljana, Dunajska 5, direktor: Alojz Zibelnik.

Na podlagi mnenja Ministrstva za informiranje z dne 23. 6. 1992 sodi časopis Novi tednik med proizvode informativnega značaja, za katere se plačuje 5% davek od prometa proizvodov.

FOTO HUMOR

»To je bil včeraj žur. Veš, ampak zdi se mi, da je bil moj Fredi še nedolžen.«

»Nedolžen? Po čem pa to sklepaš? Ali je bil tako nespreten?«

»To ne. Ampak ... še vedno je imel ›zapakiranega‹ v polivinil ...«

DIVJA DEŽELA

Avtor: H. H. Lipar

TEDNIKOVA Petica IZIDE 26. MAJA

STRAN(KA) ŠALJIVCEV

Imena prvih potnikov, ki bodo prihodnje leto z nami potovali na nagradni izlet Stranke šaljivcev NT&RC si preberite v najnovejši Petici, kjer objavljamo tudi nekaj drobcev z zadnjega izleta.

Justina Gostečnik je dobila daleč največ glasov za Šalo tedna. Žreb pa je med kuponi izbral še **Jožeta Hrovatina** iz Liboj.

Šala tedna
Naj bolj pazi

Dva podjetneža sta na sejmu kupila kravo, za katero jima je prav tako podjeten prodajalec zagotovil, da daje toliko mleka kolikor vode popije.

Ob poti domov sta zagledala potok in sta želela žival kar takoj preizkusiti. Janez ji je porinil glavo k potoku, da je pila, Francelj pa je medtem molzel. Naenkrat se je krava podelala.

»Ej, Janez!« zavpije Francelj. »Dvigni ji malo glavo, blato je potegnila!«

Potnika

Dva potnika sta med vožnjo govorila razne stvari. Naenkrat vpraša prvi drugega: »Kaj pa vi kaj pijete doma?«

»Mi pozimi in poleti pijemo vino in vodo.«

In zopet vpraša prvi: »A, mešano?«

»A kaj še! Vodo pije moja žena, jaz pa vino.«

Klic v sili

Pri dežurnem policistu zazvoni sredi noči telefon. »Prosim, pridite hitro! Hudobna mačka je spet v sobi.«

»Saj ste nori!« odvrne policist ves jezen. »Zaradi take neumnosti me kličete sredi noči! Kdo pa pravzaprav ste?«

»Papagaj.«

Ugotovitev tedna

»Postelj ne potrebujemo več, kajti: poslancem je z rožicami postlano, vlada dela dan in noč, opozicija ne spi, ljudje so na cesti, vojska in policija pa sta budni.«

Sumljivo spremstvo

»S kom si bila sinoči na žuru?« je zanimalo četa, ko mu je hčerka vrnila avtomobil.

»S prijateljico Suzano.«

»Dobro, potem ji telefoniraj, naj ne skrbi za pipo, ki sem jo našel na zadnjem sedežu!«

Belokranjski Janezek

Janezek pride v ponedeljek iz šole in pravi atu: »Vsi moji sošolci iz prvega razreda znajo šteti do deset, jaz pa do sto. Ali je to zato, ker sem Belokranjec?«

»Da, to je zato, ker si Belokranjec.«

Janezek pride domov v torek in pravi: »Vsi moji sošolci v prvem razredu znajo napisati le pet črk, jaz znam pa vse. Ali je to tudi zato, ker sem Belokranjec?«

»Da, tudi to je zato.«

Pa pride Janezek iz šole v sredo in pravi: »Danes smo imeli zdravniški pregled in samo jaz sem bil poraščen po prsih, vsi ostali pa ne. Ali je to tudi zato, ker sem Belokranjec?«

»Ne, ne sinko. To pa je zato, ker si ti star dvajset let, ostali pa ne.«

Gneča v gostilni

Iz gostilne so poklicali na policijsko postajo in povedali, da je v gostilni gneča. Takoj sta se dva policista odpeljala z avtom tja. Eden je odšel noter, drugi pa je ostal v avtomobilu in kadil. Čez dve minuti se prvi vrne nazaj brez zob. Pa ga drugi vpraša: »Ali je res takšna gneča?«

Ta pa mu odgovori: »Ne, takoj sem prišel na vrsto!«

»Boreki«

Janez je peljal svojo Micko v gozd, da ji pokaže kakšno dediščino ima. »Vidiš Micka tistega ›boreka,‹ kako je lep? Pa oni ›borek,‹ kako je že debel, kmalu bo za posekat, pa bo denar.«

»Veš kaj, Janez, meni ni za ›boreke,‹ jaz bi rajši kakšnega kuščarja vidla.«

Potnica

Neka gospa, ki se je rodila s sedmimi meseci, se je odpravljala z vlakom v Atomske Toplice. S seboj je vzela velik kovček. Ko je pripeljal vlak na postajo v Štore je gospa zaprosila sprevodnika: »Gospod, a bi mi hoteli tale kovček odnesti na vlak. Veste sem malo šibka, saj sem se rodila s sedmimi meseci!« Sprevodnik ji prijazno ustreže. Ko pripelje vlak do Šentjurja, se gospa odpravi z vlaka in zopet zaprosi sprevodnika: »Gospod, a bi mi hoteli tale kovček odnesti z vlaka. Veste sem malo šibka, saj sem se rodila s sedmimi meseci!« Sprevodnik ji ustreže. Ko stopi z vlaka, vpraša sprevodnika, kateri vlak pelje v Atomske Toplice? Sprevodnik odgovori: »Ja, tale s katerega ste izstopili!« Ko misli gospa zopet prositi sprevodnika za uslugo, ji le-ta jezno zabrusi: »Veste kaj gospa, pojdite vi za dva meseca tja, od koder ste prehitro prišli, potem pa si sami odnesite kovček na vlak.«

Šale so prispevali: Slavko HOFMAN z Polzele, Anica TIČER iz Loke pri Žusmu, Vera PINTARIČ iz Slovenskih Konjic, Helena VODEB iz Gorice pri Slivnici, Jana KAMENŠEK iz Rogaške Slatine, Hedvika MUŠIČ iz Škofje vasi in Irena POVH iz Zibike.

KUPON

Najbolj sem se nasmejal šali: _____

_____

Moj naslov: _____

_____

TRAČnice

Satira kot bič

Slikar in idejni oče Aritasa ter prangerja Homo Humanikus Stane Jagodič zgovorno komunicira z državnim varuhom človekovih pravic Ivom Bizjakom. Verjetno mu hoče dopovedati, da je vrednotenje umetniškega in intelektualnega dela v Sloveniji na tako nizki ravni, da bi ga lahko označili za kršenje človekovih pravic. Da je to slišal tudi minister za kulturo Sergij Pelhan, potrjuje njegov izraz, ki trenutno ni usklajen s simboliko festivala humorja in satire. Ali pa – satire, ki je bič!

Naval na Velenje

Velenjčani se v zadnjem času intenzivno ukvarjajo z mislijo, kako bi v Šaleški dolini na novo odkrili turistični biser. Ker je pri njih bojda tako lepo, lahko v bližnji prihodnosti pričakujemo množično preseljevanje v Velenje. Kaj hočemo, zdravo okolje je kot magnet.

Vsak bi bil pokrovitelj, če ...

Celjski župan Jože Zimšek je zelo rad pokrovitelj različnih prireditev (zadnji primer Gaberiade). Vse lepo in prav, če primakne kakšen tolar iz svojega žepa zato, da se njegovo ime pojavi na plakatih. Bojimo pa se, da se kiti s p[illegible] krovitelj stvom kar iz obč[illegible] skega proračuna. To nav[illegible] zadnje tudi ne bi bilo prvi[illegible]

Skupna usoda

Doslej smo bili prepriča[illegible] da imajo samo zaposle[illegible] v družbenih dejavnostih n[illegible] ke plače. V Celju pa očit[illegible] tudi občinskemu »šefu« [illegible] družbene dejavnosti Želj[illegible] Ciglerju ne gre dosti bol[illegible] Kako naj si drugače razlag[illegible] mo vest naših obveščevalce[illegible] ki so ga pred dnevi zalot[illegible] na tržaškem Ponte Rossu?

Bodice

Največja optična prevara je – pravna država, gledana skozi luknjo v paragrafu.

Povej mi, koliko pravnikov imaš, in povedal ti bom – kako daleč si od pravne države.

Mnogim je najbolj všeč – beneficiranstaž pri koritu.

Po zaslugi politikov mora tudi zdrav človek – požirati grenke pilule.

MARJAN BRADAČ

NAJ ŠALJIVCI POVEDO

»Ta mala, spet si not'«

Pravijo, da tistemu, ki se poroči, pade »cigu« na glavo. Ampak pri **Slavici Planko** ni bilo tako, saj ji je opeka dobesedno padla na glavo, že ko je pred cerkvijo čakala na birmanski obred. Še danes je ledik, smejejo pa se ji od takrat naprej.

»Daj ta mala, hitr' en vic povej!« mi večkrat rečejo v službi v Timu. Kar tako na suho mi seveda nič kaj pametnega ne pade v glavo, če pa je družba prava, potem jih lahko pripovedujem celo noč. Če je kakšen ›pameten‹ vic, potem mi ostane v glavi, dolgočasni gredo mimo. Še nikoli si nisem nobenega zapisala. Tisti, ki govorijo o seksu, seveda najbolj vžgejo in takšnih imam največ. In takšne mi v vašem ›cajtngu‹ skrbno reducirate. Zastopim, da ne smemo vsega napisati, kar povemo, vemo pa okrog česa se ves svet vrti,« pripoveduje Slavica, ki jo sicer tudi večkrat vidimo nastopati v našem Foto humorju. In v četrtek navsezgodaj jo bo vratar spet pričakal z besedami: »Ta mala, spet si not' ...«

EDI MASNEC

Ena iz Slavičinega rokava

Ljudožerca, oče in sin sta po gozdu iskala nekaj za v lonec. Naletela sta na lepo mladenko.

»Ata, ta bo za v ›pisker.«

»Veš kaj sinek, rajši imejva deklino za domov, pa mama skuhajva ...«

RADIO CELJE 95.1 95.9 100.3 UKV-MHz

od 27. maja do 2. junija

Sobota, 27. 5.: 5.00 Po domače v novo jutro, 5.15 Ni nujno, dobro pa je vedeti, 5.30 Prva jutranja kronika RaSlo, 5.40 Domača melodija tedna, 6.00 Poročilo OKC Celje, 6.15 Dnevni tisk, 6.45 Horoskop, 7.00 Druga jutranja kronika RaSlo, 7.20 Tečajnica, 7.35 Dnevni tisk, 8.00 Začetek dopoldanskega programa, 8.05 Napovednik, 8.15 Poročila, 8.25 Halo, OKC Celje, 8.30 Obvestila, 9.00 Aktualno: novice iz sveta in Slovenije, 10.00 Aktualno: lokalne novice, 10.15 Kam danes, 12.00 BBC novice, 12.15 Teen val, 13.00 Aktualno: novice iz sveta in Slovenije, 13.15 Študentski servis, 14.00 Jack pot, 14.05 Glasba je življenje, 16.00 Čestitke in pozdravi, 17.00 Kronika, 17.30 Vročih 20, 19.00 Športno – zabavni večer, 24.00 Zaključek programa in priključitev 2. programu Radia Slovenija.

Nedelja, 28. 5.: 7.15 Začetek programa, 7.20 Napovednik, 7.30 Horoskop, 8.00 Poročila, 8.25 Halo OKC Celje, 8.40 Kam danes, 9.00 Aktualno: novice iz sveta in Slovenije, 9.15 Verska oddaja-Luč sveti v temi, 10.30 Aktualno: lokalne novice, 10.40 Nedeljski gost, 12.00 Aktualno: novice iz sveta in Slovenije, 12.30 Iz domačih logov (Jure Krašovec), 13.00 Domača melodija tedna, 13.05 Čestitke in pozdravi, 16.30 Nova oprema Korotan Suvel – Biostart Publikum, prenos, Pribl 18.30 Nadaljevanje čestitik in pozdravov, Pribl.20.00 Zaključek programa in priključitev 2. programu Radia Slovenija.

Ponedeljek, 29. 5.: 5.00 Po domače v novo jutro, 5.15 Ni nujno, dobro pa je vedeti, 5.30 Prva jutranja kronika RaSlo, 5.40 Domača melodija tedna, 6.00 Poročilo OKC Celje, 6.15 Dnevni tisk, 6.25 Dnevni tisk, 6.45 Horoskop, 7.00 Druga jutranja kronika RaSlo, 7.20 Tečajnica, 7.35 Dnevni tisk, 7.50 Dnevni tisk, 8.00 Začetek dopoldanskega programa, napovednik, 8.05 Poročila, 8.25 Poročilo OKC Celje, 8.30 Obvestila, 8.45 Iz poslovnega sveta, 9.00 Aktualno: novice iz sveta in Slovenije, 10.00 Aktualno:lokalne novice, 10.30 Športno dopoldne, 12.00 BBC novice, 13.00 Aktualno: lokalne novice, 13.05 Lestvica 3, Tri, III.&AS, 14.00 Aktualno: novice iz sveta in Slovenije, 14.15 Jack pot, 15.15 Podalpski biser, 15.30 Dogodki in odmevi (prenos RaSlo), 17.00 Poročila, 18.00 Podalpski poprock, 19.00 Info magazin: Poročila, 19.05 Deutsche Welle, 20.00 Vrtiljak polk in valčkov, 22.00 Zaključek programa in priključitev 2. programu Radia Slovenija.

Torek, 30. 5.: 5.00 Po domače v novo jutro, 5.15 Ni nujno, dobro pa je vedeti, 5.30 Prva jutranja kronika RaSlo, 5.40 Domača melodija tedna, 6.00 Poročilo OKC Celje, 6.15 Dnevni tisk, 6.25 Dnevni tisk, 6.45 Horoskop, 7.00 Druga jutranja kronika RaSlo, 7.20 Tečajnica, 7.35 Dnevni tisk, 7.50 Dnevni tisk, 8.00 Začetek dopoldanskega programa, napovednik, 8.05 Poročila, 8.25 Poročilo OKC Celje, 8.30 Obvestila, 8.45 Iz poslovnega sveta, 9.00 Aktualno: novice iz sveta in Slovenije, 10.00 Aktualno: lokalne novice, 12.00 BBC novice, 13.00 Aktualno: novice iz sveta in Slovenije, 13.05 Napovednik, 14.00 Aktualno: novice iz sveta in Slovenije, 14.15 Jack pot, 15.00 Obvestila, 15.15 Podalpski biser, 15.30 Dogodki in odmevi (RaSlo), 17.00 Poročila, 18.00 Zimzelene melodije, 19.00 Info magazin: Poročila, 19.05 Deutsche Welle, 20.00 Večerni program, 21.30 Iz glasbene skrinje, 22.00 Zaključek programa in priključitev 2. programu Radia Slovenija.

Sreda, 31. 5.: 5.00 Po domače v novo jutro, 5.15 Ni nujno, dobro pa je vedeti, 5.30 Prva jutranja kronika RaSlo, 5.40 Domača melodija tedna, 6.00 Poročilo OKC Celje, 6.15 Dnevni tisk, 6.30 Poročilo OKC Maribor, 6.45 Horoskop, 7.00 Druga jutranja kronika RaSlo, 7.20 Tečajnica, 7.35 Dnevni tisk, 8.00 Začetek dopoldanskega programa, 8.00 Napovednik, 8.15 Poročila, 8.25 Poročilo OKC Celje, 8.45 Iz poslovnega sveta, 9.00 Aktualno: novice iz sveta in Slovenije, 10.00 Aktualno: lokalne novice, 10.15 Kam danes, 10.30 Gospodarski mozaik, 11.40 S knjižnega trga, 12.00 BBC novice, 13.00 Aktualno: lokalne novice, 13.05 Napovednik, 13.15 Mali O, 14.00 Aktualno: novice iz sveta in Slovenije, 14.15 Jack pot, 14.30 Danes na ljubljanski borzi, 15.00 Obvestila, 15.15 Podalpski biser (melodija tedna), 15.30 Dogodki in odmevi (prenos RaSlo), 17.00 Kronika, osmrtnice, 17.30 Biostart Publikum – Istrabenz Koper, prenos, vmes 18.15 Pop loto, 20.00 Šport in glasba, 21.00 Nokia hit parada, 22.00 Zaključek programa in priključitev 2. programu Radia Slovenija.

Četrtek, 1. 6.: 5.00 Po domače v novo jutro, 5. 15 Ni nujno, dobro pa je vedeti, 5.30 Prva jutranja kronika RaSlo, 5.40 Domača melodija tedna, 6.00 Poročilo OKC Celje, 6.15 Dnevni tisk, 6.30 Poročilo OKC Maribor, 6.45 Horoskop, 7.00 Druga jutranja kronika RaSlo, 7.20 Tečajnica, 7.35 Dnevni tisk, 8.00 Napovednik, 8.15 Poročila, 8.25 Poročilo OKC Celje, 8.45 Iz poslovnega sveta, 9.00 Aktualno: novice iz sveta in Slovenije, 9.05 Pokličite in vprašajte, 10.00 Aktualno: lokalne novice, 10.15 Kam danes, 12.00 BBC novice, 13.00 Aktualno: lokalne novice, 13.15 Izbira domače melodije tedna, 14.00 Aktualno: novice iz sveta in Slovenije, 14.05 Napovednik, 14.15 Jack pot, 14.30 Danes na ljubljanski borzi, 15.15 Podalpski biser (melodija tedna), 15.30 Dogodki in odmevi (prenos RaSlo), 17.00 Kronika, 18.00 Glasbeni express, 19.00 Info magazin: Poročila, Deutsche Welle, 19.30 Rock blok (Aleš Uranjek), 21.00 Rodeo, oddaja o country glasbi, 22.00 Zaključek programa in priključitev 2. programu Radia Slovenija.

Petek, 2. 6.: 5.00 Po domače v novo jutro, 5.30 Prva jutranja kronika RaSlo, 5.40 Domača melodija tedna, 6.00 Poročilo OKC Celje, 6.10 Iz prometne preventive, 6.15 Dnevni tisk, 6.30 Poročilo OKC Maribor, 6.45 Horoskop, 7.00 Druga jutranja kronika RaSlo, 7.20 Tečajnica, 7.35 Dnevni tisk, 8.00 Napovednik, 8.15 Poročila, 8.25 Poročilo OKC Celje, 8.45 Iz poslovnega sveta, 9.00 Aktualno: novice iz sveta in Slovenije, 10.00 Aktualno: lokalne novice, 10.15 Kam danes, 10.45 Filmski sprehodi, 12.00 BBC novice, 13.00 Aktualno: lokalne novice, 13.15 Štengce, 14.00 Aktualno: novice iz sveta in Slovenije, 14.05 Napovednik, 14.15 Jack pot, 14.30 Danes na ljubljanski borzi in komentar borznega tedna, 15.00 Obvestila, 15.05 Šport ob koncu tedna, 15.15 Podalpski biser (melodija tedna) 15.30 Dogodki in odmevi (prenos RaSlo), 16.00 Podalpski biser (melodija tedna), 17.00 Kronika, 19.00 Info magazin: Poročila, 19.05 Deutsche Welle, 19.10 Evropa v enem tednu (BBC), 20.00 Večerni program, 22.00 Zaključek programa in priključitev 2. programu Radia Slovenija.

Radio Celje oddaja od 5.00 do 22.00, ob sobotah do 24.00 ure, ob nedeljah pa od 8.00 do približno 19.00 ure, na UKV frekvencah 95,1, 95,9 in 100,3 MHz – stereo.

IZBOR PROGRAMA

Sobota, 27. maja, 10.30

V modnem vrtincu

Avtorica in voditeljica oddaje **Vlasta Cah-Žerovnik** bo spet pripravila aktualen pregled novosti iz modnega sveta in svetovala našim poslušalcem.

Nedelja, 28. maja 16.30

Nogomet: Nova oprema Korotan Suvel-Biostart Publikum, prenos

V predzadnjem krogu državnega nogometnega prvenstva celjske nogometaše čaka vroče gostovanje v temperamentnih Prevaljah, kjer domači Korotan Suvel še lovi uvrstitev med osem najboljših, ki se bodo neposredno uvrstili v ligo deseterice za prihodnjo sezono. Biostart Publikum si je to že zagotovil, zato bo lahko nastopil razbremenjeno, prav to pa bi utegnila biti priložnost za uspeh.

Sreda, 31. maja, 17.30

Gospodarski mozaik

Večji del oddaje bo tokrat posvečen predstavitvi Celjskega tedna v Singnu v Nemčiji, gospodarski, kulturni in turistični promociji našega mesta. Neposredno na prizorišču ga je spremljala tudi avtorica in voditeljica oddaje **Vesna Lejič.**

SLASTNA DIŠEČA PIZZA
MOJ LOKAL V LAŠKEM

PIVOVARNA LAŠKO 18 25

PETROL

IPUR ŽELIŠČNA DROGERIJA
POSLOVNI CENTER ŽALEC
Mestni trg
Tel.: 715-691

TEDNIKOV TV VODIČ 27.5.-2.6.'95

NEMOGOČE JE MOGOČE
KOVINOTEHNA

MIKROSTAR
MIKROSTAR d.o.o. Ljubljana
tel.: 061/1590-699
fax: 061/1597-288
PE CELJE, Teharska 4
tel.: 063/443-111, 443-112
fax: 063/21-021
RAČUNALNIŠKA OPREMA VAŠE PRIHODNOSTI

MERKUR
TC LEVEC
telefon:
063 452 600

Cekin d.o.o.
Žalec
•Borza zlata
•Kratkoročna hipotekarna posojila
tel./fax: 063/715-403

SOBOTA 27. MAJA

SLOVENIJA 1

7.30 VIDEOSTRANI
7.50 TEDENSKI IZBOR
7.50 OTROŠKI PROGRAM RADOVEDNI TAČEK: LESTEV
8.05 PRIŠČE PRILJUBLJENIH PRAVLJIC, LUTKOVNA IGRICA, 1/13
8.25 UČIMO SE ROČNIH USTVARJALNOSTI, 21. ODDAJA
8.40 MALE SIVE CELICE: KVIZ ZA ŠESTOŠOLCE
9.30 MLADA EVROPA POJE, ODDAJA MADŽARSKE TV
9.40 LAHKIH NOG NAOKROG, 3. ODDAJA
10.25 TOK TOK, KONTAKTNA ODDAJA ZA MLADOSTNIKE
11.10 ZGODBE IZ ŠOLJKE
11.40 MEŠKON IN NJEGOV MLADIČ, AMERIŠKI RISANI FILM (VPS 11.40)
13.00 POROČILA
13.05 TEDENSKI IZBOR
13.05 INTERVJU: TONE PARTLJIČ
14.05 MALO ANGLEŠČINE, PROSIM
14.30 TEDNIK
15.20 POGLEJ IN ZADENI
17.00 TV DNEVNIK 1
17.10 SVET NARAVE, ANGLEŠKA POLJUDNOZNANSKA SER., 9/10 (VPS 17.10)
18.00 RPL - STUDIO LUWIGANA
18.45 HUGO, TV IGRICA
19.05 RISANKA
19.18 TV NOCOJ
19.30 TV DNEVNIK 2, VREME
19.46 ŠPORT
19.52 UTRIP (VPS 19.52)
20.10 ONA + ON (VPS 20.10)
21.15 ZA TV KAMERO
21.30 IRSKA, 2. ODDAJA: RITEM DUBLINA (VPS 21.30)
22.00 OZARE
22.10 TV DNEVNIK 3, VREME (VPS 22.10)
22.20 ŠPORT
22.35 TV JUTRI
22.40 S O V A
22.40 INŠPEKTOR MORSE, ANGLEŠKA NANIZANKA, 1/18 (VPS 22.40)
23.35 PREPOVEDANO POTOVANJE, NIZOZEMSKI FILM (ČB) (VPS 23.30)
0.50 VIDEOSTRANI

SLOVENIJA 2

7.50 VIDEOSTRANI
8.00 EURONEWS
10.00 VRHUNCI BALETA
11.00 TEDENSKI IZBOR
11.00 KOMISAR REX, AVSTRIJSKA NANIZANKA, 8/15
11.55 TURISTIČNA ODDAJA
12.10 SOVA, PONOVITEV BROOKLYNSKI MOST, AMERIŠKA NANIZANKA, 8/22
12.40 MANCUSO, FBI, 20., ZADNJA EPIZODA AMERIŠKE NANIZANKE
13.25 VIDEOSTRANI
15.00 POMLAD NA DUNAJU, POSNETEK Z DUNAJA
16.30 ŠPORTNA SOBOTA
16.30 KOLESARSKA DIRKA GIRO D'ITALIA, PRENOS
17.00 RALLY SATURNUS, POSNETEK IZ LJUBLJANE
18.30 SLOVENSKI MAGAZIN (VPS 18.30)
19.00 TV NOCOJ
19.05 KARAOKE, RAZVEDRILNA ODDAJA TV KOPER-CAPODISTRIA
20.10 RAPSODIJA V MODREM, AMERIŠKI FILM (ČB) (VPS 20.10)
22.25 KRONIKA EXODOS-A
22.40 SOBOTNA NOČ: NOVICE IZ SVETA RAZVEDRILA; DAVID BYRNE, 2. DEL KONCERTA IZ CD; JURE WEBER; ANG. GLASBENA LESTVICA (VPS 22.25)
1.20 TV JUTRI
1.25 VIDEOSTRANI

KANAL A

7.00 VIDEO STRANI
8.00 SPOT TEDNA
8.05 TOM SAWYER, ponovitev risanega filma
9.00 KALIČOPKO, ponovitev otroške oddaje
10.00 TEDEN NA BORZI, ponovitev
10.10 KINO, KINO, KINO, ponov. oddaje o filmu
11.00 UČNA LETA, ponov. 13. dela am. naniz.
11.30 SPLOŠNA PRAKSA, ponovitev 22. dela avstral. nanizanke
12.25 SPOT TEDNA
12.30 VIDEO STRANI
17.05 SPOT TEDNA
17.10 NA BEGU, ponovitev filma
18.40 AMERIŠKIH DESET, glasbena oddaja
19.10 BEVERLY HILLS 90210 III, ponovitev 14. dela am. nanizanke
20.00 VREME
20.05 ŽIVETI DANES, dokumentarna oddaja
20.35 SPLOŠNA PRAKSA - HREPENENJE, 23. del avstralske nanizanke
21.30 VROČE MAŠČEVANJE, am. film
23.00 VREME
23.05 DIONNE WARWICK, 2. del posnetka koncerta iz Royal Albert Halla
0.05 SPOT TEDNA
0.10 EROTIČNI FILM
1.40 VIDEOSTRANI

KOPER

15.00 JUKE BOX - glasbena oddaja v živo (1. del) 16.00 EURONEWS 16.10 JUKE BOX - glasbena oddaja v živo (2. del), vodi ALEX BINI 17.00 CARLO GOLDONI: Sior Todero Brontolon, 2. del 18.00 SLOVENSKI PROGRAM TV POPER - kabaretno-satirična oddaja 18.45 PRIMORSKA KRONIKA 19.00 VSE DANES - TV DNEVNIK 19.30 JUTRI JE NEDELJA - verska oddaja 19.40 O. J. - filmi, ki jih ustvarjajo otroci 20.10 EOURONEWS 20.30 PO MAGELLANOVIH POTEH - dokumentarna nanizanka, 4/5 21.25 ACHTUNG BABY! - oddaja o kulturi, avtor ROBERTO FERRUCCI 21.55 IL PIACERE DEGLI OCCHI - tedenska oddaja o filmu 22.25 VSE DANES - TV DNEVNIK 22.40 ALICA V SVETU FILMA - italijansko-francosko-belgijski film

MMTV

7.00 Video strani - panorama 8.30 MMTV SHOP, televizijska prodaja 9.30 Video strani - panorama 12.00 MMTV SHOP, televizijska prodaja 13.30 Video strani - panorama 17.00 MMTV SHOP, televizijska prodaja 17.15 ALPSKI VEČER, ponovitev 3. dela 18.15 MMTV ŠPORT, ponovitev 19.00 KUHAJMO SKUPAJ, kulinarična oddaja, ponovitev 19.30 MMTV SHOP, televizijska prodaja 20.05 KARAOKE IZ ELDORADA 20.30 SANJE IN RESNIČNOST, dokumentarna serija, 8. del/13 21.00 PUŠČAVSKI KOMANDOSTI (Desert Commandos), film 22.30 ČRNA PEST (Black Fist), ameriška kriminalka 0.00 Video strani 1.00 Deutsche Welle

VTV Kanal 52

9.00 Testni signal 09.30 OTROŠKI MIŠ MAŠ - ponovitev 10.30 AVTODROM, oddaja za ljubitelje avtomobilizma 12.00 Videostrani 19.00 Otroški program 19.25 TV PRODAJA 19.30 Videostrani 20.00 EPP 20.05 377, VTV MAGAZIN - informativni regionalni program 20.35 MED PRIJATELJI, zabavno glasbena oddaja 21.35 HOROSKOP 21.40 TV PRODAJA 21.45 Videostrani do 24.00

CATV * * *

19.00 TV NAPOVEDNIK, 19.05 RISANKA, 20.00 VIDEOTEKA L SEGA KLUB PREDSTAVLJA, 20.30 CATV - ŠPORT (PONOV.), 21.00 CATV - TOP-12 (PONOV.); 22.00 CELOVEČERNI FILM, 23.30 VIDEOSTRANI

SKY NEWS

7.00 DOBRO JUTRO S SKY NEWS 10.30 SPECIALNA POROČILA 11.30 ABC NOČNA LINIJA 12.30 TEDENSKI PREGLED V VELIKI BRITANIJI 13.00 OPOLDANSKE NOVICE 13.30 SPOMINI OD 1970-1989 14.30 TO SO BILI DNEVI 15.30 KAM NA POČITNICE? 16.30 FT POROČA 17.00 NOVICE IZ SVETA 17.30 DOKUMENTAREC 18.00 V ŽIVO OB PETIH 19.30 PO LETU 2000 20.30 SPECIALNA POROČILA 21.30 CBS 48 UR 22.00 VEČERNA POROČILA 00.30 ŠPORTNA LINIJA 1.30 SPOMINI OD 1970-1989 02.30 TO SO BILI DNEVI 3.30 KAM NA POČITNICE? 4.30 TEDENSKI PREGLED 5.40 POROČILO S POTEPANJA 6.30 ZABAVA TA TEDEN

SKY MOVIE

7.00 Predstavitev programa 9.00 The Buttercream Gang 11.00 Hot Shots! Part Deux 13.00 Evil Under the Sun 15.00 Age of Treason 17.00 Wild in the Country 19.00 A Family Affair: The Secret Garden 21.00 Hot Shots! Part Deux 23.00 The Wilkinson Sword Lady Protector Movie Premiere 0.45 After Dark: Emmanuelle 7 2.10 Sworn to Vengeance 3.40 A Nightmare in the Daylight 5.10 The Secret Garden

MOVIE CHANNEL

7.00 Tarzan Finds A Son 8.30 Jesse James 10.20 The Polar Bear King 11.50 Teenage Mutant Ninja Turtles III 13.25 The Macomber Affair 15.00 T Bone 'n' Weasel 17.00 The Gift Of Love 19.00 Teenage Mutant Ninja Turtles III 21.00 Betrayal Of Trust 23.00 The Music Of Chance 0.40 Whispers In The Dark 2.25 Young Lady Chatterley 2 3.50 Tonya And Nancy: The Inside Story 5.20 The Magic Snowman

VOX

8.05 DOMINION, reklamna oddaja 8.25 TRGOVINSKE POLICE, reklamna oddaja 8.55 PRAGOZD IN SAVANA, V Kalahariju, angl. dok. film 9.20 ZAKOUMA, film o živalih 9.50 ŽIVA DIVJINA, Vse moje roparske mačke, angl. dok. film 10.45 POTOVALNI MAGAZIN, New Mexico 11.35 Z, tv magzin za Sueddeutsche Zeitung 12.15 SPIEGEL TV INTERVJU 12.55 UNIČENJE DŽINGIS KANA, ital. igrani film 14.25 KDOR HOČE DEDOVATI, MORA PLAČATI, am. igrani film 16.05 AMERIČAN V PARIZU, am. igrani film 18.00 POROČILA 18.20 PRAGOZD IN SAVANA, angl. dok. film 18.45 ZAKOUMA, film o živalih 19.15 ŽIVA DIVJINA, Vse moje roparske mačke, angl. dok. film; POROČILA 20.15 INŠPEKTOR WEXFORD POSREDUJE, angl. krim. naniz. 22.00 SPIEGEL TV SPECIALNO 23.50 SMRTONOSNI PLESALEC, am. psih. srh. 1.30 NEDOLŽNI Z UMAZANIMI ROKAMI, am. igrani film

PRO 7

6.25 TRIO ŠTIRIH PESTI 7.10 INŠPEKTOR GADGET 7.35 DENNIS 8.00 ALVIN IN VEVERICE 8.25 DUHOVI IZ VESOLJA IN DINO BOY 8.50 SLIMER IN RESNIČNI IZGANJALCI DUHOV 9.15 KJE SI, SCOOBY DOO? 9.40 TAZ MANIJA 10.50 NENAVADEN DUH BEETLEJUICE 10.30 KAR STRAH ULOVIŠ, GLEJ, SUPER MIŠ! 10.55 ANIMANIJAKI 11.25 ROŽNATI PANTER, pon. 11.55 PARKER LEWIS 12.20 ULIČNO SPOGLEDOVANJE 12.50 SUPER MAN 13.45 MISIJA POGLED NA MORJE 14.40 TRIO ŠTIRIH PESTI, pon. 15.35 PRO MOVIE 16.05 ALBOIN, KRALJ LANGOBARDOV, ital. pust. film 17.55 PUSTOLOVŠČINA OCEAN, fran. dok. film 19.00 TOM IN JERRY 19.15 TOM IN JERRY 19.30 SIMPSONOVI 19.55 POROČILA 20.10 VREME 20.15 POTOVANJE V JAZ, am. znan.-fant. film, 1987; 22.30 LETHAL WEAPON, am. akc. film, 1986; 00.35 POROČILA 00.45 MAŠČEVALEC, am. akc. film 2.05 V IMENU KRVI, am. akc. film 3.30 POROČILA 3.40 COUSTEAU, pustolovščina ocean, fran. dok. film 4.25 POROČILA 4.35 BONANZA, pon.

SAT 1

4.20 NOGOMET 5.05 ZORRO - ČRNI MAŠČEVALEC 5.30 TOFFELOVI 5.45 GLIMMERLINGOVI 6.00 HALLO, BOBBY! 6.25 DON COYOTE IN SANCHO PANDA 6.50 POTEPUŠKA MIŠ FEIVEL IN NJEGOVI PRIJATELJI 7.15 PUSTOLOVEC CONAN 7.45 KOŠARKA 8.30 IZKLJUČNO NJEN TAST 10.40 SUPER ČLOVEŠKI SAMURAJSKI ESKADRON 11.10 KDO JE HARRY CRUMB? 12.50 CATWALK - BANDA SE HOČE POVZPETI 13.50 CAGNEY IN LACEY 14.50 VESOLJSKA LADJA ENTERPRISE - PRIHODNJE STOLETJE 15.50 ZAKON ULICE; POROČILA 16.50 POJDI NA VSE! 17.45 POROČILA 17.55 MILJONSKA IGRA 18.00 NOGOMET 19.30 KOLO SREČE; POROČILA 20.15 STEINERJEVA GLASBENA PARADA; POROČILA 22.00 MOŠKI-O-MOŠKI; POROČILA 23.00 V ZNAMENJU DVOJČKA, danski erot. film, 1975; 0.10 REK- LAMNI BOBENČEK 0.40 OSUMLJEN UMORA, am. krim. film, 1956; 2.10 EROTIČNE FANTAZIJE; PREGLED PROGRAMA 4.45 ZAKON ULICE 4.55 CAGNEY IN LACEY 5.45 NOGOMET

RTL

5.30 OSTRŽEK 5.55 PRINCESA LILA IN SMOGGIEJI 6.25 SHARKY IN GEORGE 6.50 GULLIVERJEVA POTOVANJA 7.15 NINDŽA ŽELVE 7.40 DROOPY, MOJSTER DETEKTIV 8.10 KAVBOJI IZ MU-MEHIKE 8.35 KAPITAN PLANET 9.00 NAZAJ V PRIHODNOST 9.30 POWER RANGERS 9.55 DISNEYJEVA DRUŠČINA 11.25 KALIFORNIJSKE SANJE 11.55 PRINC IZ BEL-AIRA 12.25 POLNA HIŠA 13.00 FORMULA ENA 14.10 KDO JE TUKAJ GOSPODAR? 14.45 KNIGHT RIDER 15.45 A-TEAM 16.45 BEVERLY HILLS 90210 17.45 MELROSE PLACE 18.45 POROČILA 19.10 MINI PLAYBACK SHOW 20.15 SANJSKA POROKA 22.00 BOKS 23.30 BOKS 0.00 BOJEVNIKOVA NOČ, am. f. 1.35 PSIHO IV., am. srh. 3.15 JEKLENA PEST SHANGHAI JOEJA, ital. f. 4.45 MELROSE PLACE

RTL 2

5.45 LADY GODIVA; am. f. 7.10 MOŽ S TISOČ OBRAZI 9.20 KIM, ital. ris. 9.00 MOŽ S TISOČ OBRAZI, am. f. 9.20 KIM, ital. risanka 10.40 HOČEM MANHATTAN 11.45 Z DUŠO IN TELESOM 12.45 POVEJ PO PRAVICI!, nem. f. 14.30 SMEJTE SE, PROSIM! 15.05 RISANKE 16.45 SAMO SEDEM 18.25 LADY GODIVA 20.00 POROČILA 20.15 DVOBOJ, am. f. 22.00 KOSEC, am. f. 0.05 MAŠČEVANJE JE SLADKO, am. f. 1.50 BEST DIRECT INFOMERCIALS 2.20 DVOBOJ 3.45 MAŠČEVANJE JE SLADKO

PREMIERE

7.15 LEPOTICA IN ZVER, angl. risanka 8.25 BATMAN IN FANTOM, am. risanka 9.40 SLEPO ZAUPANJE, am. drama 11.30 KUMARICA OSVOJI HOLLYWOOD, am. kom. 13.15 PREGLED PROGRAMA 13.30 MOŽ METEOR, am. kom. 15.10 NOGOMETNA ZVEZNA LIGA 17.40 PREGLED PROGRAMA 17.55 NASTAJANJE " V OGNJENI VRSTI", am. spec. oddaja 18.20 FT POSLOVNA POROČILA 18.00 DANES 19.00 ITN POROČILA 19.30 HOKEJ NHL 20.30 DATELINE 21.30 WISO 22.00 ITN POROČILA 22.30 NOCOJŠNJI SHOW, vodi Jay Leno 23.30 ZARES OSEBNO 0.00 FT POSLOVNA POROČILA 0.20 POROČILO Z AMERIŠKEGA TRGA 0.30 NBC NOČNA POROČILA 1.00 TURISTIČNA ODDAJA 1.30 NOCOJŠNJI SHOW, vodi Jay Leno 2.30 NARAVNOST NAPREJ, z Rogerjem Ailesom 3.30 PRI JIMMYJU 4.00 DATELINE 5.00 WISO

FILMNET +

6.00 OTROŠKI PROGRAM 8.00 SHATTERED SILENCE - drama 10.00 THE SPIRAL STAIRSCASE - thriller 12.00 WINDWALKER - western 14.00 FOOTLOOSE - drama 16.00 RISANKE 18.00 THE SWITCH - drama 20.00 PLATOON - drama 22.00 DELIVER THEM FROM EVIL - thriller 00.00 SORSCHERS - komedija 02.00 NOČNE FANTAZIJE S TORI WELLES 02.30 UNIFORMIRANO VEDENJE - erotični film 04.00 CALL OF THE WILD - družinski film

MTV

6.00 ZBUDI SE..., vodi Maria 7.30 MLETJE, vodi E. Nies 8.00 3 OD 1 8.15 ZBUDI SE..., vodi Maria 9.00 VJ INGO 12.00 SOUL NA MTV 13.00 NAJVEČJE USPEŠNICE 14.00 POPOLDANSKI MIKS 15.00 3 OD 1 15.15 POPOLDANSKI MIKS 16.00 GREMO V KINO 16.15 POPOLDANSKI MIKS 17.00 MTV POROČILA 17.15 POPOLDANSKI MIKS 17.30 POKLIČI MTV 18.00 RESNIČNI SVET 1 18.30 GLASBA NON STOP 20.00 NAJVEČJE USPEŠNICE 21.00 NAJBOLJ ISKANO 22.30 BEAVIS IN BUTTHEAD 23.00 MTV POROČILA 23.15 GREMO V KINO, vodi Ingo 23.30 SHOW ZIGA IN ZAGA 0.00 ČAS JE ZA ŽUR 2.00 SOUL NA MTV 3.00 NOČNI VIDEO

3 SAT

9.00 ČAS V SLIKI 9.05 JUTRANJI MAGAZIN 10.00 GRČIJA - DEŽELA IN LJUDJE 10.30 POROČILA ZA MLADE 11.00 GLASBA PRIHAJA 11.45 LJUDSKA GLASBA V AVSTRIJI 12.15 DUNAJSKO ZABAVIŠČE 13.00 DNEVNIK 13.05 OPOLDANSKI MAGAZIN 13.45 BORZA 14.15 AVTOMOBILSKI IN POTOVALNI MAGAZIN 15.05 NASLEDNJI, PROSIM!, Ordinacija za živali 15.20 ŠPORT POD POVEČEVALNIM STEKLOM 16.05 PARADIŽNIKOVI VAMPIRJI 16.30 HIŠA V JERUZALEMU 16.35 VROČA SLED 17.00 MINI ZIB 17.15 POTI K UMETNOSTI, Francija 18.00 BORZA 18.25 NASVETI IN MODNE SMERI 19.20 POGOVOR DNEVA 19.30 ZUNANJEPOLITIČNA ODDAJA 20.00 DNEVNIK 20.15 OČETJE IN SINOVI. nan. 22.30 POGLEDI VSTRAN 22.55 KRATKI FILMI JANE IN ANNE CAMPION 0.20 ZVEZDNA URA FILOZOFIJE 1.15 DESET PRED DESETO

EUROSPORT

8.30 EUROFUN, magazin 9.00 GORSKO KOLESARSTVO, Grundig sv. pokal 9.30 ATLETIKA, miting v St. Denisu, posnetki 11.00 TENIS, Roland Garros, prenos 19.45 MINI POROČILA 20.00 MEDNARODNO MOTO POROČILO 21.00 FORMULA ENA, Grand Prix magazin 21.30 MOTOCIKLISTIČNI MAGAZIN 22.00 TENIS, Roland Garros, posnetki 23.00 MOTORJI, magazin 1.00 MINI POROČILA

DSF

6.00 NOGOMETNI MUNDIAL, pon. 6.30 MOTO ŠPORT, pon. 7.30 HATTRICK, prijateljska igra: CASINO SALZBURG - WERDER BREMEN, povzetek 8.30 MERJENJE MOČI 9.00 OFENZIVNO, pog. o športu 10.00 JAHANJE, magazin 11.00 LAHKA ATLETIKA, olimpijski dan v Jeni 12.00 ACTION 5 13.00 KARAMALZ MAGIČNI ŠPORTI 15.00 HATTRICK, povzetek prijateljske igre SC KARLRUHE - AS RIM 16.00 KOLESARJENJE, Giro d'Italia 17.10 ACTION 5 18.00 KARAMALZ MAGIČNI ŠPORTI 19.55 ŠPORTNA POROČILA 20.00 KLASIKI ŠPORTA 20.15 KOLESARJENJE, Giro d'Italia 20.45 NOGOMETNI MUNDIAL, mednarodni nogometni magazin 21.15 BOKS 22.00 ROKOBORBA 22.55 ŠPORTNA POROČILA 23.00 NOGOMETNI MUNDIAL, mednarodni nogometni magazin 23.30 MOTO ŠPORT, Sanjski avtomobili 00.45 NOGOMETNI MUNDIAL 1.15 ROKOBORBA 2.10 ODMOR

ORF 1

6.05 NAŠ GLASNI DOM 6.30 FOOFUR 6.55 VIKING VIKI 7.20 SMRKCI 7.45 AM DAM DES 8.05 TOM IN JERRY 8.30 FIČIFAJL 9.00 UMOR, JE NAPISALA 9.45 KNIGHT RIDER 10.35 VESOLJSKA LADJA ENTERPRISE 11.25 BEG S PLANETA OPIC, am. f. 13.00 FOOFUR 13.25 VIKING VIKI 13.50 SMRKCI 14.15 AM DAM DES 14.35 TOM IN JERRY 15.00 VROČA SLED 15.25 MINI ZIB 15.35 VESOLJSKA LADJA ENTERPRISE 16.20 KNIGHT RIDER 17.10 GROZNO PRIJAZNA DRUŽINA 17.35 NAŠ GLASNI DOM 18.00 GRAD OB VRBSKEM JEZERU 19.00 PRI HUXTABLOVIH 19.30 ČAS V SLIKI 20.00 POGLEDI VSTRAN 20.15 OVERBOARD, am. kom. 22.05 STEPHEN KING - TOMMYKNOCKERS, am. grozlj. 23.35 ČAS V SLIKI 23.40 KUNG FU, am. f. 1.10 GROZNO PRIJAZNA DRUŽINA 1.35 SCHIEJOK VSAK DAN 2.35 DOBRODOŠLA, AVSTRIJA! 4.20 POSTOPEK JE USTAVLJEN

ORF 2

9.00 ČAS V SLIKI 9.05 SCHIEJOK VSAK DAN 10.05 KO ZAIGRA GLASBA 10.55 BAVAREC NA RoGNU 12.00 NA PRIZORIŠČU 12.30 ŠILING 13.00 ČAS V SLIKI 13.10 VERA 14.00 PRAVICA LJUBITI 14.25 MOČ STRASTI 15.10 UMOR, JE NAPISALA 16.00 SCHIEJOK VSAK DAN 17.00 ČAS V SLIKI 17.05 DOBRODOŠLA, AVSTRIJA! 19.00 AVSTRIJA DANES 19.30 ČAS V SLIKI 20.00 ŠPORT 20.15 XY - NEREŠENO 21.20 PETER IN PAVEL 22.05 ČAS V SLIKI 22.35 POGOVOR S TERRYJEM JONESOM 22.45 KRIŽARJI, nan. 23.40 PREISKAVA, ital. f. 1.20 XY - NEREŠENO, Odzivi gledalcev 1.30 POGLEDI VSTRAN 1.35 INSIDE 2.05 VIDEONOČ

MADŽARSKA 1

5.30 VAŠKA TV, REGIONALNI PROGRAM 6.00 SONČNI VZHOD, jutranji informativni magazin 9.00 POROČILA 9.05 NORTHWOOD, serija 9.30 DOPOLDNE, magazin, vmes ob 11.00 Dallas, 232. del 12.00 ZVON, POROČILA 12.05 POSEL, gospodarski poročevalec 14.35 OTROŠKI PROGRAM 15.15 ANGLEŠČINA 15.40 TELEFONSKI KVIZ 16.00 POROČILA 16.10 POSEL 16.25 GOSPODIČNA, serija 17.00 LETNI KOLOBARJI, za upokojence 17.30 TEKA, 17.40 OKNO, služnostni magazin s prilogo 19.00 PRAVLJICA 19.13 MUZA, novice iz kulture 19.30 DNEVNIK, TELEŠPORT 20.15 DALLAS, pon. 21.10 DESERT, Andras Depes 22.15 ŠPIONOVA POSLEDNJA AKCIJA, angleški čb film 0.05 JAZZ, Don Byron's Klazmer Band 0.40 DNEVNIK BBC

MADŽARSKA 2

12.00 SIESTA, zabavnoinformativni magazin regionalnih studiev 15.20 VIDEO STRANI, napoved programa, vreme 15.30 NEMŠKI MAGAZIN 16.00 MADŽARSKA DANES, dokumentarna serija 16.30 USODE, magazin 17.00 GLAXO-DAN ASTME 17.30 RIN-TIN-TIN, serija 18.00 REGIONALNI PROGRAM 18.20 NEZRELI, serija 18.55 BRŠLJAN, italijanska serija 19.45 POLICIJSKA POROČILA 19.50 ZANIMIVO 20.00 EVROPSKI MLADINSKI GLASBENI FESTIVAL, otvoritveni koncert 21.45 DNEVNIK 22.00 OBJEKTIV, pregled vesti in dogodkov 22.30 VREME 22.35 LJUBEZENSKA PRIPOVED 22.55 CVETOVI RAZPADA, 1. del dokumentarnega filma

RAIUNO

6.00 EURONEWS 6.30 POROČILA 6.45 JUTRANJ ŠPORED 7.35 EKONOMIJA 7.00-8.00-9.00-10.00 POROČILA 9.35 OČETOV PES, serija 10.00 POROČILA 10.05 FILM 11.00 POROČILA 11.45 KORISTNO IN NEPOMEMBNO 12.25 VREME, FLASH 12.35 GOSPA V RUMENEM 13.30 TV DNEVNIK 14.00 EKONOMIJA 14.15 IGRALNICA 15.00 SPOMNIH SE JIH 15.45 RISANKE 17.30 ZORRO, serija, DOBIMO SE V KINU 17.55 DANES V PARLAMENTU 18.00 POROČILA 18.10 ITALIJA ZVEČER 18.50 KONCERT 19.35 TV DNEVNIK,VREME 20.30 ŠPORT 20.40 LA PARTITA DEL CUORE: NAZIONALE ITALIANA CANTANTI-NAZIONALE MAGISTRATI 23.05 POROČILA 23.10 NOČNE ZGODBE 0.00 POROČILA, VREME 0.30 WEEKEND 0.40 DANES V PARLAMENTU 0.50 VEDETI 1.20 POTIHOMA 1.35 Lutka, tv f., 2. del 2.45 CHECK-UP 3.25 DESET MINUT Z: PINO SENEGHINI 3.35 POROČILA 4.05 KONCERT 4.30 UNIVERZA

RAIDUE

6.35 V KRALJESTVU NARAVE 7.00 RISANKE 8.15 PRESS GANG, serija 8.45 KLINIKA SCHWARTZWALD, serija 9.35 KADAR SE LJUBI, soap 11.30 POROČILA 12.00 VAŠE ZADEVE 13.00 TV DNEVNIK, VREME 13.30 TSP REFERENDUM '95 13.55 RISANKE 14.25 POPOLDNE NA DVE 14.30 PARADISE BEACH, soap 14.00 SANTA BARBARA, soap 15.45 FLASH 15.50 POPOLDNE NA DVE 16.30 KOMISAR NAVARRO, serija 17.15 FLASH 18.10 ŠPORT 18.25 VREME 18.45 MIAMI VICE, serija 19.45 TV DNEVNIK, ŠPORT 20.40 VAŠE ZADEVE, vodi G. Magalli 23.00 PROSSIMO TUO 23.30 POROČILA 0.00 VEDETI, KULTURA V ČASOPISIH 0.10 VREME, VSE NAJBOLJŠE, KINO 0.15 BESEDE IN AVTORJEVA GLASBA 1.00 DOBIMO SE V KINU 1.05 KOMISAR KRESS, ser. 2.05 SEPARE': ORNELLA VANONI IN CHARLES AZNAVOUR 2.30 UNIVERZA

RETEQUATTRO

7.10 ČAROVNICA IZ LJUBEZNI 7.30 TRIJE NEČAKI IN MAJORDOM 8.00 MANUELA 9.00 PRIJETEN DAN 9.15 GUADALUPE 10.20 VELEBLAGOVNICE 10.35 LJUBEZENSKA VROČICA 11.30 POROČILA 11.40 RUBI 12.20 DIVJE SRCE 13.00 STEZE 13.30 POROČILA 14.10 NARAVNO LEPA 14.25 STEZE 15.35 SKRIVNOSTNA ŽENSKA 16.25 ŽENITNA POSREDOVALNICA 17.10 OPROSTI MI, vodi D. Mengacci 18.00 OBRAT, vodi G. Funari 19.00 POROČILA 19.45 OBRAT, vodi G. Funari 20.45 MUČNO ODKRITJE, am. f. 22.45 NAJLEPŠI FILMI NA RETEQUATTRO: Groza, am. f. 23.30 POROČILA 0.20 IZ JUTRIŠNJIH ČASOPISOV 0.30 ZDRAVILA V PRISPODOBI 2.15 V IMENU OČETA KRALJA, ital. f. 5.00 JEFFEROSONOVI 4.20 MANNIX 5.20 IZ JUTRIŠNJIH ČASOPISOV 5.30 SAMURAJI

ITALIA 1

6.30 JUTRANJI CIAO, CIAO, risanke 9.20 CHIPS 10.30 BABY SITTER 11.00 ITALIJA IN GIRO 12.00 RAZUMEM, OČKA 12.25 ODPRTI STUDIO 12.30 DELA IN HUDODELSTVA 12.40 ŠPORTNI STUDIO 12.50 RISANKE 14.00 ODPRTI STUDIO 14.30 TO NI RAJ 15.00 GIRO D'ITALIA: BRIANCON-GRESSONEY 17.00 STUDIO ETAPA 18.20 BAYWATCH 19.30 ODPRTI STUDIO 19.50 ŠPORTNI STUDIO 20.00 KARAOKE, vodita Fiorellino in Antonella Elia 20.45 DOUBLE IMPACT, am. f. 22.40 VEČERNI GIRO 23.20 8 MM, zabavna oddaja 0.30 ITALIA 1 ŠPORT 1.30 DNEVNE NERODNOSTI 1.50 KUNG FU 3.00 CHIPS 4.00 KPAULO ROBERTO COTECHINO, ital. komedija 5.30 BABY SITTER 6.00 MALA VELIKA NELL

CANALE 5

6.30 PRVA STRAN 9.00 SHOW MAURIZIA COSTANZA 11.45 FORUM, vodi Rita Dalla Chiesa 13.00 POROČILA 13.25 DNEVNE NERODNOSTI 13.40 BEAUTIFUL 14.20 DRUŽINSKA ZAROTA 16.00 OTROŠKA ODDAJA Z RISANKAMI 18.02 CENA JE PRAVA, vodi Iva Zanicchi 19.00 KOLO SREČE, vodi M. Bongiorno 20.00 POROČILA 20.25 TO JE NOVICA 20.40 ZABAVNA ODDAJA 22.45 POROČILA 23.15 SHOW MAURIZIA COSTANZA 0.00 POROČILA 0.15 SHOW MAURIZIA COSTANZA 1.30 DNEVNE NEROODNOSTI 1.45 TO JE NOVICA 2.00 POROČILA 2.30 NA VES GLAS 3.00 POROČILA 3.30 ANGEL 4.00 POROČILA 4.30 MACISTE PROTI KRALJICI SAMARE, ital. film

HRVAŠKA 1

10.00 POROČILA 10.05 ŠOLSKI PROGRAM 11.30 GOZDNA DRUŠČINA, ris. serija 12.00 DNEVNIK 12.15 CESARICA 13.00 ČETRTI ČLOVEK, ameriški film 14.50 ŠOLSKI PROGRAM 15.40 OTROŠKI PROGRAM 16.30 HRVAŠKA DANES 17.00 SPOZNAVAJMO HRVAŠKO 17.30 SANTA BARBARA 18.15 KOLO SREČE 18.50 TURISTIČNI MAGAZIN 19.30 DNEVNIK 20.10 USODE: Šper z domovino, dok. odd. 21.00 DOBRI LJUDJE 22.30 ŽIVA RESNICA, dok. odd. 23.00 DNEVNIK 23.20 S SLIKO NA SLIKO 23.50 "THE KEEP", am. film

HRVAŠKA 2

15.50 S SLIKO NA SLIKO 16.20 TURBO LIMACH SHOW 17.35 JAZZ18.25 SINATRA, ser. 19.30 DNEVNIK 20.10 ME JE KDO ISKAL? 20.55 STO LET FILMA: MEFISTO, madž. film, FILM – VIDEO - FILM

TV 5

6.00 JUTRANJI PROGRAM 12.45 FRANCOŠKI DNEVNIK 13.05 PARIŠKE LUČI 13.30 37.5 STOPINJ ZVEČER 14.45 STRIPTIZ 15.00 TELLQUEL 15.30 HIŠA DESCHENES 16.00 INFORMACIJE TV 5 16.10 POKRAJINSKA KUHINJA 16.30 BIBI IN PRIJATELJI 17.15 ŠANSONI 17.45 VPRAŠANJA ZA ŠAMPIONA 18.15 AMERIŠKE VIZIJE 18.30 DNEVNIK TV 5 19.00 PARIŠKE LUČI 19.25 VREME 19.30 BELGIJSKI DNEVNIK 20.00 GORE 20.30 POBEG 21.00 POROČILA 21.55 VREME 22.00 FRANCOSKI DNEVNIK 22.40 TARATATA 1.00 ZNOTRAJ NOČI 0.30 VEČER 3 1.00 NOČNI PROGRAM

TNT

VEČ TEM: PASJE ŽIVLJENJE / V GLUHI NOVI / POŠASTI – 20.00 THE RICH LIFE: THE MAKING OF RICHIE RICH 20.30 CHALLENGE TO LASSIE 22.00 THE PAINTED HILLS 23.15 THE TWO BAAKS BROTHERS 00.00 MIDNIGHT AT MADAME TUSSAUDS 01.15 THE GREEN SLINE 01.50 THE TROLLENBERG TERROR 04.10 THE GREEN SLIME

DISCOVERY

17.00 DIVJA PLAT: Divji psi 18.00 SKRIVNOSTNO VESOLJE ARTHURJA C CLARKA: Psihološki detektivi 18.30 SKRIVNOSTNI SVET ARTHURJA C CLARKA 19.00 IZNAJDBE, poljudnoznan. oddaja 19.35 ONSTRAN LETA 2000, poljudnoznan. oddaja 20.30 POŽAR, dok. oddaja 21.00 SKRIVNOSTI: ET, prosim pokliči Zemljo 22.00 ARABIJA - pesek, morje in nebo 23.00 ISKANJE PRIHODNOSTI: Cyberlife 23.30 IZNAJDBE, vodi M. Rodd 24.00 PRIVATNI DETEKTIVI: Bo Dieri

PETEK 2. JUNIJ

SLOVENIJA 1

10.00 VIDEOSTRANI
10.15 TEDENSKI IZBOR
10.15 POT V ŠOLO, NIZO. NANIZANKA, 5/6
10.40 ZABAVA, ZABAVA, ZABAVA, IZOBAVA
11.00 ROKA ROCKA
11.50 SVET NARAVE, ANGLEŠKA POLJUDNOZNANSTVENA SERIJA, 9/10
12.40 ŽE VESTE
13.00 POROČILA
13.05 VIDEOSTRANI
14.25 KAM VODIJO NAŠE STEZICE, ODDAJA TV KOPER-CAPODISTRIA
15.25 FILM TEDNA: POSTAJA, PONOVITEV ITALIJANSKEGA FILMA
17.00 TV DNEVNIK 1
17.10 OTROŠKI PROGRAM
17.10 UČIMO SE ROČNIH USTVARJALNOSTI, 22. ODDAJA
17.25 PASJE MESTO, KANADSKA RISANA NANIZANKA, 18/23
17.50 MLADA EVROPA POJE, ODDAJA ANGLEŠKE TV
18.00 REGIONALNI STUDIO KOPER
18.45 HUGO, TV IGRICA
19.10 TV NOCOJ
19.13 RISANKA
19.30 TV DNEVNIK 2, VREME
19.56 ŠPORT
20.05 POGLEJ IN ZADENI (VPS 20.05)
21.40 TURISTIČNA ODDAJA
22.05 TV DNEVNIK 3, VREME (VPS 22.05)
22.21 ŠPORT
22.25 ŽARIŠČE
22.45 TV JUTRI
22.50 S O V A
22.50 BROOKLYNSKI MOST, AMERIŠKA NANIZANKA, 9/22 (VPS 22.50)
23.20 INŠPEKTOR MORSE, ANGLEŠKA NANIZANKA,7/18 (VPS 23.20)
0.10 DOBRODOŠLI, GOSPOD CHANCE, AM. FILM (VPS 00.10)
2.00 VIDEOSTRANI

SLOVENIJA 2

12.50 VIDEOSTRANI
13.00 EURONEWS
13.35 TEDENSKI IZBOR
13.35 ZGODBE MEDENIH TEDNOV: DENAR ALI LJUBEZEN, NEM. NANIZANKA, 3/8
14.25 OMIZJE
16.25 OSMI DAN
17.15 SOVA, PONOVITEV VEČEN SANJAČ, AMERIŠKA NANIZANKA, 21/28
17.50 INŠPEKTOR MORSE, ANGLEŠKA NANIZANKA, 6/18
18.45 ZNANJE ZA ZNANJE, UČITE SE Z NAMI (VPS 18.45)
19.10 TV NOCOJ
19.15 POGLEJ ME!
20.05 WESTBEACH, ANGLEŠKA NADALJEVANKA, 9/10 (VPS 20.05)
21.00 VELIKI DNEVI 20. STOLETJA: 39-45, FRAN. DOKU. SER., 1/3 (VPS 21.00)
21.50 OBISKI (VPS 21.50)
22.50 KRONIKA EXODOS-A
23.05 G.BIZET: CARMEN, OPERA (VPS 23.05)
1.35 KOLESARSKA DIRKA GIRO D'ITALIA, POSNETEK
2.20 TV JUTRI
2.25 VIDEOSTRANI

KANAL A

7.00 VIDEO STRANI
10.00 SPOT TEDNA
10.05 A - SHOP, televizijska prodaja
10.15 LUČ SVETLOBE, ponovitev 438. dela am. nadaljevanke
11.05 PRED POROTO, ponovitev 45. dela am. nanizanke
11.30 AMERIŠKIH DESET, ponov. glas. oddaje
12.00 A - SHOP, televizijska prodaja
12.10 SPOT TEDNA
12.15 CMT
16.10 SPOT TEDNA
16.15 A - SHOP, televizijska prodaja
16.25 ŠOLA ZA VOZNIKE, ponov. am. komedije
18.00 POZITIV +, kontaktna glasbena oddaja
18.45 A SHOP, televizijska prodaja
19.00 VREME
19.05 RISANKA
19.10 LUČ SVETLOBE, 439. del am. nadalje.
20.00 OBALNA STRAŽA - ROMANTIČNI KONEC TEDNA, 9. del ameriške nanizanke
20.50 VREME
20.55 TEDEN NA BORZI
21.05 LONDONSKI PLOČNIKI, am. film
22.35 UČNA LETA, 14. del ameriške nanizanke
23.05 VODNIK ZA ZALJUBLJENE, 2. del ameriške nanizanke
23.35 POZITIV +, ponovitev glasbene oddaje
0.20 ŽIVETI DANES, ponovitev dok. oddaje
0.45 A - SHOP, televizijska prodaja
0.55 SPOT TEDNA
1.00 VIDEOSTRANI

KOPER

16.00 EURONEWS 16.15 MERIDIANI - aktualna tema 17.15 ODPRTE STRANI - oddajo pripravlja ROSANNA GIURICIN 17.35 STANJE STVARI: KULTURA - oddajo pripravlja NATAŠA MELON 18.00 SLOVENSKI PROGRAM STUDIO 2 - MAGAZIN 18.45 PRIMORSKA KRONIKA 19.00 VSE DANES - TV DNEVNIK 19.30 VESOLJE JE - Človek in morje: Želve, 1. del 20.00 EURONEWS 20.30 DOKUMENTARNA ODDAJA 21.30 JUKE BOX - glas. odd. v živo (1. del) 22.15 VSE DANES - TV DNEVNIK 22.30 JUKE BOX - glas. odd. v živo (2. del), vodi ALEX BINI

MMTV

7.00 Video strani - panorama 8.30 MMTV SHOP, televizijska prodaja 9.30 Video strani - panorama 12.00 MMTV SHOP, televizijska prodaja 13.30 Video strani - panorama 17.00 MMTV SHOP, televizijska prodaja 19.00 KUHAJMO SKUPAJ, kulinarična oddaja 19.30 MMTV SHOP, televizijska prodaja 20.05 POPOTNIK, potopisi in nasveti popotnikom 20.50 POTOVANJE K UMETNOSTI, dokumentarni film, 10. del/10 21.20 CVETLIČNI FESTIVAL 22.05 DRIVEN TO KILL, film 23.30 MMTV SHOP, televizijska prodaja 0.00 Video strani 1.00 Deutsche Welle

VTV Kanal 52

9.00 Testni signal 9.30 POLETNE KULTURNE PRIREDITVE V GRIŽAH, kontaktna oddaja - Pokrovitelj oddaje: ADRIATIC, MITA TRADE 10.30 BRLOG, humoristična nanizanka 12.00 Videostrani 18.00 OTROŠKI MIŠ MAŠ - kontaktna oddaja - zanimivimi gosti, igranje video igrice, video spoti, itd. 19.00 Otroški program 19.25 TV PRODAJA 19.30 Videostrani 20.00 EPP 20.05 ŠŠK na VTV 20.30 Človečerni film: MAFUSKI ŠEF 22.00 HOROSKOP 22.05 TV PRODAJA 22.10 Videostrani do 24.00

CATV * * *

19.00 TV NAPOVEDNIK, 19.05 RISANKA, 20.00 FILMOSNED, 20.30 CATV - ŠPORT, 21.00 ZDRAVJE - VID, PREPREČEVANJE MOTENJ VIDA, 21.10 CELOVEČERNI FILM, 22.45 VIDEO STRANI

SKY NEWS

6.00 DOBRO JUTRO S SKY NEWS 10.30 POROČILA IZ SVETA 11.30 ABC NOČNA LINIJA 12.00 NOVICE IZ SVETA 14.30 CBS NOVICE 15.30 V ŽIVO IZ PARLAMENTA 16.30 MED LORDI 17.00 NOVICE IZ SVETA 18.00 V ŽIVO OB PETIH 19.00 RICHARD LITTLEJOHN 20.00 VEČERNA POROČILA 21.00 NOVICE IZ SVETA 22.30 FT POROČA 23.00 VEČERNA POROČILA 00.30 CBS VEČERNE NOVICE 1.30 ABC NOVICE IZ SVETA 2.10 RICHARD LITTLEJOHN 3.30 IZ PARLAMENTA 4.30 MED LORDI 5.30 CBS VEČERNE NOVICE 6.30 ABC NOVICE IZ SVETA

SKY MOVIE

7.00 Pregled programa 11.00 The Sea Wolves 13.00 The Revolutionary 15.00 Bury Me In Niagara 16.40 Blue Fire Lady 18.15 The Great Gatsby 20.40 U.S. Top 10 21.00 A Midnight Clear 23.00 Sworn To Vengeance 0.35 Friday Night Fury: A Better Tomorrow II 2.20 Nightmare City 3.55 Blood Brothers 5.25 Bury Me In Niagara

MOVIE CHANNEL

7.00 The War Lover 9.00 Children's Choice: Alice In Wonderland 10.00 Children's Choice: Around The World In 80 Days 11.00 The Haunted School 13.00 Easy To Love 15.00 Stage Fright 17.00 Children's Choice: Alice In Wonderland 18.00 Children's Choice: Around The World In 80 Days 18.55 Stolen Babies 20.30 The Movie Show 21.00 Friday Night Comedy: Missing Parents 23.00 Wesley Snipes Double Bill: Rising Sun 1.10 The Public Eye 2.50 29th Street 4.30 A Taste For Killing

VOX

8.40 DOMINION, reklamna oddaja 9.00 TRGOVINSKE POLICE, reklamna oddaja 9.30 SKRIVNOSTI, nem.-ital.-fran. naniz. 10.00 DR. WHO, Upori na Varosu, angl. naniz. 10.30 LOU GRANT, Nasilje, am. naniz. 11.30 KENNEDYJEVI, am. igrani film 12.25 AGATHA CHRISTIE, Skrivnostni umor v lovski hiši, angl. naniz. 13.25 STEKLINA, am. igrani film 15.10 POLICIJSKI REVIR NA HILL STREETU, Terorizem band, am. krim. naniz. 16.05 CANNON, Nočni let v smrt, am. naniz. 17.00 AGATHA CHRISTIE, Skrivnostni umor v lovski hiši, angl. naniz. 18.00 POROČILA 18.20 POLICIJSKI REVIR NA HILL STREETU, Lepote St. Mary 19.15 CANNON, Nevarna dvojna igra, am. naniz.; POROČILA 20.10 MLADI CASANOVA, am. igrani film 22.00 SPIEGEL TV INTERVJU, magazin 22.35 NEŽNO UBIJANJE, am. igrani film 00.15 POLNOČNI MAGAZIN, kulturni magazin 00.45 SPIEGEL TV INTERVJU, magazin

PRO 7

5.10 ARABELLA KIESBAUER, pon. 6.00 ALF, pon. 6.25 PUSTOLOVŠČINA TINY TOON, pon. 6.50 INŠPEKTOR GADGET 7.10 DRUŽINA KREMENČKOVIH, pon. 7.40 BONANZA 8.40 MANNIX 9.40 ROSEANNE, pon. 10.10 ZA PRGIŠČE DENARJA, am. pust. film, 1952; 12.05 TRD, A PRISRČEN 13.00 CHARLIEJEVI ANGELČKI 14.00 ARABELLA KIESBAUER 14.55 ULICA SAN FRANCISCA 15.55 ZAKON V L.A. 17.00 PUSTOLOVŠČINA TINY TOON 17.25 POPEYE 17.30 ROŽNATI PANTER 18.00 DRUŽINA KREMENČKOVIH 18.30 ALF 19.00 ROSEANNE 19.30 TAFF 19.55 POROČILA 20.10 VREME 20.15 SUPER MAN 21.10 NENAVADNI PRIMERI FBI 22.10 ANGEL BESA, am. akc. film, 1992; 23.55 POROČILA 00.05 ANGEL MAŠČEVANJA, kanad. krim. film 1.40 ZAKON V L.A., pon. 2.35 POROČILA 2.45 LJUBEZEN IN GREH, pon. 3.25 POROČILA 3.35 TRD, A PRISRČEN, pon.

SAT 1

5.30 NEMČIJA DANES ZJUTRAJ 7.30 ŽIVLJENJE DANES 9.30 ŽE PRIPRAVLJENI 10.00 A.S. 11.00 K BLAGAJNI, SRČEK! 11.30 SOSEDI; POROČILA 11.55 POD KALIFORNIJSKIM SONCEM 12.55 FALCON CREST; POROČILA 13.55 CAGNEY IN LACEY 14.55 VESOLJSKA LADJA ENTERPRISE - PRIHODNJE STOLETJE 16.00 ZAKON ULICE; POROČILA 17.00 TVEGAJ! 17.30 REGIONALNA POROČILA; POROČILA 18.00 POJDI NA VSE! 19.00 POROČILA 19.15 ŠPORT 19.30 KOLO SREČE; POROČILA 20.15 FRANTIC, fran. srh.; 1987; 22.40 BRADDOCK, am. akc. film, 1987; POROČILA 0.30 VROČE POČITNICE 2.05 ZAKON ULICE 2.55 VESOLJSKA LADJA ENTERPRISE - PRIHODNJE STOLETJE; PREGLED PROGRAMA

RTL

5.30 POROČILA 5.35 DINORIDERS 6.00 POROČILA 6.05 SPIDERMAN IN NJEGOVI NENAVADNI PRIJATELJI 6.35 SREČNI LUKA 7.00 TOČKA 7 7.35 MED NAMI 8.00 POROČILA 8.05 KOJAK 9.00 GROZNO PRIJAZNA DRUŽINA 9.30 CHEERS 10.00 BOGAT IN LEP 10.30 ČAS HREPENENJA 11.00 CENA JE VROČA 11.30 DRUŽINSKI DVOBOJ 12.00 TOČKA 12 12.30 SPRINGFIELD STORY 13.15 KALIFORNIJSKI KLAN 14.05 UMOR, JE NAPISALA 15.00 ILONA CHRISTEN, Včeraj cipa, danes tuna 16.00 HANS MEISER, Imela sem razmerje z znano osebnostjo 17.00 JEOPARDY! 17.30 MED NAMI 18.00 BOGAT IN LEP 18.30 ZVEZDNIŠKI MAGAZIN 18.45 POROČILA 19.10 EKSPLOZIVNO 19.40 DOBRI ČASI, SLABI ČASI 20.15 SOL NA NAŠI KOŽI, nem.-kan.-franc. f. 22.25 SAMSKA BELA ŽENSKA, am. srh. 0.35 NOČNI DNEVNIK 1.05 HALLOWEEN IV., am. grozlj. 2.30 SOL NA NAŠI KOŽI 4.20 A-TEAM 5.10 RISANKE

RTL 2

6.30 RISANKE 9.50 RUKCUK 10.25 SMEJTE SE, PROSIM! 11.00 ZASLEDOVANJE D. B. COOPERJA 12.45 RISANKE 16.30 HULK 17.25 JUMP STREET 21 18.25 RUKCUK 18.55 BENNY HILL 19.25 SMEJTE SE, PROSIM 20.00 POROČILA 20.15 DVA IZ TEKSASA, am. vestern 22.15 NEIZPROSNI, am.vestern 23.40 SANJAJ NAPREJ! 0.15 NOČNI SHOW DAVIDA LETTERMANA 1.15 WORLD NEWS SHOW 1.45 ČRN DAN ZA OVNA, ital. krim. 3.20 SANJAJ NAPREJ! 3.45 JUMP STREET 21

PREMIERE

7.00 SKIPPY: Tihotapec; ORSON IN OLIVIA: Pleloče oči 7.50 NORI INSTINKT, am. kom. 9.15 STREHE SMRTI, am. drama 10.50 V NAROČJU GLOBINE, am. srh., 1993; 12.20 FLASHFIRE, am. srh. 13.45 PREGLED PROGRAMA 14.00 SKIPPY, Zgodovinski posli; ORSON IN OLIVIA: Maharadžini otroci 14.50 MORSKI PES, am. dok., film 15.50 CHAPLIN, am. drama 18.10 PREGLED PROGRAMA 18.25 SLADKO UBIJANJE, kanad.-fran.-angl. kom. 19.57 ZAPPING 20.00 PREGLED PROGRAMA 20.15 UNIČEVALEC, am. akc. film, 1993; ZAPPING 22.15 DIVJI NAPALM, am. ljubez. kom. 00.05 KALKOFES MATTSCHEIBE 00.15 TELESNA STRAŽA ZA VROČE NOČI, am. erot. srh. 1.55 MRTVEČEVA VRNITEV, fran.-ital. polit. srh. 3.35 OČI NOČI III, am. erot. film 5.10 SREDIŠČE MREŽE, am. srh. 6.50 ROJEN V QUEENSU, am. tragikom.

SUPER CHANNEL

5.30 NBC POROČILA 6.00 ITN POROČILA 6.15 POROČILO Z AMERIŠKEGA TRGA 6.30 POSLOVNO ZAKULISJE 7.00 DANES 9.00 SUPER TRGOVINA 10.00 EVROPSKO DENARNO KOLO 14.00 AMERIŠKO DENARNO KOLO

NORI INSTINKT, am. kom. 19.50 48. FILMSKI FESTIVAL V CANNESU 20.00 PREGLED PROGRAMA 20.15 VRATAR, DA BI SE ZALJUBIL VANJ, am. kom., 1993; ZAPPING 21.50 BEG V VEGAS, am. srh., 1993; 23.15 V OGNJENI VRSTI, am. srh. 1.20 48. FILMSKI FESTIVAL V CANNESU 1.30 INTRIGE SLASTI, am. erot. film 2.15 NOMADI, am. grozljivka 3.45 LJUBEZEN IZ ONOSTRANSTVA, novo-zel. grozljivka 5.25 EXITUS, am. srh., 1993; 6.55 BENNY IN JOON, am. tragikom.

SUPER CHANNEL

6.00 DOBRO JUTRO S SKY NEWS 10.30 POROČILA IZ SVETA 11.30 ABC NOČNA LINIJA 12.00 NOVICE IZ SVETA 14.30 CBS NOVICE 15.30 V ŽIVO IZ PARLAMENTA 16.30 MED LORDI 17.00 NOVICE IZ SVETA 18.00 V ŽIVO OB PETIH 19.00 RICHARD LITTLEJOHN 20.00 VEČERNA POROČILA 21.00 NOVICE IZ SVETA 22.30 FT POROČA 23.00 VEČERNA POROČILA 00.30 CBS VEČERNE NOVICE 1.30 ABC NOVICE IZ SVETA 2.10 RICHARD LITTLEJOHN 3.30 IZ PARLAMENTA 4.30 MED LORDI 5.30 CBS VEČERNE NOVICE 6.30 ABC NOVICE IZ SVETA

FILMNET +

6.00 THE WOMEN WHO LOVED ELVIS - drama 8.00 ALADIN - risanka 8.25 HOT LEAD AND COLD FEET - western 10.00 FLYING DEUCES - komedija 12.00 HOSTILE WITH INTENT - drama 13.50 PRENOS BOKSA 16.00 MURDER BETWEEN FRIENDS - thriller 18.00 THE FUGITIVE - akcijski thriller 20.20 CONEHEADS - komedija 22.00 PURE COUNTRY - drama 00.00 MEČKALNI MOJSTER - erotični film 02.00 FOR THEIR OWN GOOD - drama 04.00 KEY EXVHANGE - komedija

MTV

7.00 CANNSKI VIKEND 10.00 NAJSLABŠE OD NAJBOLJ ISKANEGA 10.30 SHOW ZIGA IN ZAGA 11.00 NA VELIKEM PLATNU 11.30 BRITANSKA HIT LISTA, vodi Carolyn Lillipaly 13.30 PRVI POGLED, vodi Ingo 14.00 CANNSKI VIKEND 17.00 PLES, vodi Simone 18.00 NA VELIKEM PLATNU 18.30 MTV POROČILA 19.00 EVROPSKI TOP 20 21.00 ELTON JOHN, unplugged 22.00 SOUL NA MTV 23.00 PRVI POGLED, vodi Ingo 23.30 SHOW ZIGA IN ZAGA 0.00 YO! MTV RAP 2.00 NAJSLABŠE OD NAJBOLJ ISKANEGA , vodi Ray Cokes 2.30 OHLADI SE 4.00 - 8.30 NOČNI VIDEO

3 SAT

9.00 ČAS V SLIKI 9.05 AVSTRIJSKA KULINARIKA 9.30 NASVETI IN MODNE SMERI 10.00 TV KOLEGIJ O GOSPODARSTVU 10.30 NOVO 11.00 SADE, koncert 11.55 BEVERLY CRAVEN 12.30 ZUNANJEPOLITIČNA ODDAJA 13.00 ČAS V SLIKI 13.10 POGLED NAZAJ 13.25 V ŽIVO IZ JUŽNEGA KOLODVORA 14.40 HARA ŠIACU 15.10 DOBER TEK! 15.25 KUHARSKI NASVETI 15.30 KONCERT PO ŽELJI 17.00 WINDWALKER, am. f. 18.45 ZAKLADI SVETA - DEDIŠČINA ČLOVEŠTVA 19.20 POGOVOR DNEVA 19.30 FILMSKI FESTIVAL V CANNESU 20.00 DNEVNIK 20.15 LA PERICHOLE, Opera J. Offenbacha 22.35 OD RAZVALIN DO POSTMODERNE, dok. f. 23.25 BOULEVARD BIO 0.25 ŠPORTNI STUDIO 1.45 DRIVE-BY-SHOOTING-NIGHT, dok. f.

EUROSPORT

8.30 RUGBY, posnetki s SP 10.00 OLIMPIJSKI MAGAZIN 10.30 AVTOMOBILIZEM, rallycross 11.30 BOKS 13.00 FORMULA ENA, VN Monaka, pren. treninga 14.00 DIRKE TOVORNJAKOV 15.00 RUGBY, prenos s SP 16.50 RUGBY, pren. SP 18.30 FORMULA ENA, VN Monaka, posnetek treninga 19.30 DIRKE TOVORNJAKOV 20.00 GOLF, Volvo PGA prvenstvo 22.00 FORMULA ENA, VN Monaka, posnetek treninga 23.00 RUGBY, posnetki s SP 0.30 AVTOMOBILIZEM, DTM 1.00 MEDNARODNO MOTO POROČILO

DSF

7.45 ŠPORT PO SVETU, pon. 8.45 JADRANJE 9.45 TIME LIFE MAGAZIN, reklamna odd. 10.00 NORI REKORDI 10.30 OSUPLJIVE IGRE 11.00 ŠPORT PO SVETU 12.00 HATTRICK, nogometna zvezna liga 12.45 MOTO ŠPORT 13.30 MOTO ŠPORT, magazin 14.30 HATTRICK, 2. zvezna liga: FC ST PAULI - FSV ZWICKAU 15.30 LAHKA ATLETIKA, mednarodno srečanje v skoku v višino, žen. 16.00 KOLESARJENJE, Giro d'Italia 17.45 EKSKLUZIVNO - RITMIČNA GIMNASTIKA 19.45 KOLESARJENJE, Giro d'Italia 20.15 MOTO ŠPORT 20.55 HATTRICK ESPANOL, špan. nogomet 22.50 ROKOBORBA 23.45 BIKINI OPEN 00.15 MOTO ŠPORT 00.55 NEPOSREDNO, reklamna odd. 1.10 ROKOBORBA, pon. 2.05 BIKINI OPEN, pon. 2.35 ODMOR

ORF 1

6.05 NAŠ GLASNI DOM 6.30 FOOFUR 6.55 VIKING VIKI 7.20 SMRKCI 7.45 LUTKE 8.10 PINGU 8.15 AM DAM DES 8.35 TOM IN JERRY 9.00 VROČA SLED 9.30 TAO TAO 10.00 CONFETTI 10.30 NEKOČ JE BIL ČLOVEK 11.00 RAČJE ZGODBE 11.30 LITTLE SHOP OF HORRORS 11.55 HARRY IN HENDERSONOVI 12.20 KLIC V SILI 13.10 KATTS & DOG 13.35 INSIDE 14.05 ČUDOVITA LETA 14.30 LJUBEZEN ITD. 14.55 BLOSSOM 15.20 PARKER LEWIS 15.45 KNIGHT RIDER 16.35 SUPERMAN 17.25 MELROSE PLACE 18.10 BEVERLY HILLS 90210 19.00 MILIJONSKO KOLO 19.30 ČAS V SLIKI 20.00 POGLEDI VSTRAN 20.15 SANJSKA LADJA 21.50 ČAS V SLIKI 22.00 ŠPORT V SOBOTO 23.15 KOTTAN PREISKUJE 0.05 RUDNIKI KRALJA SALOMONA, am. f. 1.45 KLIC V SILI 2.30 MELROSE PLACE 3.15 BEVERLY HILLS 90210 4.00 BESNI ČLOVEK 5.35 ŽIVALSKI RAJ

ORF 2

9.00 ČAS V SLIKI 9.05 PODMORNIŠKA AKADEMIJA 10.20 TUDI ANGELI JEDO FIŽOL 12.30 HALO AVSTRIJA, HALO DUNAJ! 13.00 ČAS V SLIKI 13.10 ŠPORT 14.00 POTOVANJE Z BALONOM SKOZI KAPADOKIJO 14.45 AVSTRIJA II., nan. 16.15 DEŽELA IN LJUDJE 16.45 KDO ME HOČE? 17.00 ČAS V SLIKI 17.53 VERSTVA SVETA 18.00 NOGOMET 18.30 KONFLIKTI 19.00 AVSTRIJA DANES 19.30 ČAS V SLIKI 20.00 ŠPORT 20.15 ZAKON MARIE BRAUN, avstrij. f. 22.10 EKSORCIST, am. f. 23.50 ČAS V SLIKI 23.55 ROKA, KI ZIBLJE ZIBELKO 1.45 POGLEDI VSTRAN 1.50 VIDEONOČ

MADŽARSKA 1

5.30 VAŠKA TV, REGIONALNI PROGRAM 6.00 SONČNI VZHOD, jutranji informativni magazin 8.00 OTROŠKI PROGRAM 11.00 ŠOLE NA VIDIKU, 6. del 11.30 SREDNJEEVROPSKA INICIATIVA, iz Keszthelya 13.00 SOSEDJE, tv-roman, pon. 13.35 OTHELLO V KRAJU GYULAHCZA, čb tv film iz tv-arhiva 15.10 RISANKA 15.30 SREDNJEEVROPSKA INICIATIVA, koncert za slovo 17.05 ČAS X 17.50 SKRITE POKRAJINE, Kurili poleti 18.10 ŠTORJE 18.30 KOLO SREČE 19.10 PRAVLJICA 19.30 DNEVNIK, TELEŠPORT 20.12 5 MINUT PROZE 20.25 KUMARA, politična solata 20.50 EXTRA-LARGE, ital. krimi serija 22.20 POP ROCK, Griff Gentleman's 23.35 NOČNI PROGRAM, vmes ob 1.55 Indijanci - Upor v džungli, italijanski film

MADŽARSKA 2

6.45 STIKI BREZ MEJA 7.30 ZA KMETOVALCE 8.00 PATRIN, magazin za Rome 8.25 NARODNOSTNE ODDAJE 11.00 FAMILIJA, zabavna serija, pon. 11.30 NARODNOGLASBENI MAGAZIN 11.55 ZANIMIVO 12.00 NAJBOLJ DRZEN KASKADER NA SVETU, dok. film 13.00 NATURA MAGAZIN 13.30 TRI ŽELJE, želje otrok in odraslih 14.25 TOP 40, lestvica popevk 14.55 VERSKE SKUPNOSTI V AMERIKI, 4. del 15.50 ZANIMIVO 16.00 TELEAVTO 16.30 RISANKA ZA OTROKE 17.00 NOGOMETNO PRVENSTVO, Kispest-UTE 19.05 FAMILIJA, zabavna serija 19.40 OLIMPIJCI, serija 19.50 RAZSTAVE 20.10 SPOMINSKI VEČER, Richard Tucker, in memoriam 21.10 TELEŠPORT, tenis, kajak-kanu 22.10 OKOLJE 22.20 FANT IN DEKLE, francoski čb film

RAIUNO

6.00 EURONEWS 7.00 ČEKINOVA GODBA 9.00 ZA NAJMLAJŠE 10.00 QUARKOV SVET 10.45 CANAL GEANDE 11.15 ZELENO JUTRO 12.20 CHECK-UP 12.25 VREME, FLASH 12.35 CHECK-UP 13.25 LOTTO 13.30 TV DNEVNIK 14.00 MODRA LINIJA 15.15 SEDEM DNI V PARLAMENTU 15.45 DISNEY CLUB 15.50 RISANKE 17.40 ALBEDO 17.55 LOTTO 18.00 POROČILA 18.15 BOLJ ZDRAVI, LEPŠI 19.35 BESEDA IN ŽIVLJENJE 19.50 TV DNEVNIK, VREME 20.30 ŠPORT 20.40 I CERVELLONI 23.05 POROČILA 23.15 POSEBNA POROČILA 0.05 POROČILA, VREME 0.15 DOBIMO SE V KINU 0.20 Smrt neapeljskega matematika, film 2.10 Lo sbaglio di essere vivo, film 3.50 POROČILA 3.55 KONCERT 4.30 UNIVERZA

RAIDUE

6.30 VIDEOMUSIC 6.55 DOPOLDNE Z DRUŽINO 7.00-8.00-9.00 POROČILA 10.00 POROČILA 10.05 RAI DVE ZA VAS 10.25 EVROPSKI DNEVI 10.55 PROSSIMO TUO 11.15 POTREBUJEM TE 12.00 POLDNE Z DRUŽINO 13.00 TV DNEVNIK, ŠPORT, VREME 14.50 DREAMS ROAD. VOCI 15.35 LOTTO 15.40 HARRY IN HENDERSONOVI, serija 16.35 Billy the Kid, film 18.45 MIAMI VICE 19.35 TV DNEVNIK, VREME, ŠPORT 20.20 VENTI E VENTI 20.40 Talec, film 22.30 EN ZLOČIN, ENA PREISKAVA 23.30 POROČILA, VREME 23.50 CANAL GRANDE 0.20 PALLANUOTO 2.00 SEPARE 2.30 UNIVERZA

RETEQUATTRO

7.10 ČAROVNICA IZ LJUBEZNI 7.30 TRJE NEČAKI IN MAJORDOM 8.00 MANUELA 9.00 PRIJETEN DAN, vodi Patrizia Rossetti 9.15 GUADALUPE 10.20 VELEBLAGOVNICE 10.35 LJUBEZENSKA VROČICA 11.30 POROČILA 11.40 RUBI 12.20 DIVJE SRCE 13.00 SEDEMKRAT ŠTIRI 13.30 POROČILA 14.10 ZDRAVILA V PRISPODOBI 16.25 ŽENITNA POSREDOVALNICA 17.10 OPROSTI MI, vodi Davide Mengacci 18.00 PTICE TRNOVKE 19.00 POROČILA 19.30 NAVIDEZNI ZAPOR 20.30 BEN HUR, amer. film 23.30 POROČILA 0.10 NOČ Z VAŠO VISOKOSTJO, amer. komedija 2.05 IZ JUTRIŠNJIH ČASOPISOV 2.15 NANIZANKA 3.05 ŠAMURAJI 4.00 MANNIX 4.50 TRJE NEČAKI IN MAJORDOM 5.15 JEFFERSONOVI 5.30 SAMURAJI

ITALIA 1

6.30 JUTRANJI CIAO, CIAO, risanke 9.20 TARZAN 10.25 VILLAGE 10.30 SUPERBOY 11.00 ITALIJA IN GIRO 12.00 CIAK 12.25 ODPRTI STUDIO 12.30 GIRO D'ITALIA: TRENTO-VAL SENALES 14.00 ODPRTI STUDIO 17.00 STUDIO ETAPA 18.20 COLLEGE 19.30 ODPRTI STUDIO 19.50 ŠPORTNI STUDIO 20.00 KARAOKE, vodita Fiorellino in A. Elia 20.45 LEVJESRČNI, amer. film 22.40 VEČERNI GIRO 23.10 HEROJI NA SILO, amer. film 1.10 ITALIA 1 ŠPORT 2.10 DNEVNE NERODNOSTI 2.30 GIGI, ital. film 4.10 ITALIJA Z OROŽJEM, ital. film 6.00 VELIKA MALA NELL

CANALE 5

6.30 PRVA STRAN 9.00 NA VES GLAS 9.30 NONSOLOMODA 10.00 KUPČIJA JE SKLENJENA 10.30 KOMISAR SCALI 11.45 FORUM, vodi Rita Dalla Chiesa 13.00 POROČILA 13.25 DNEVNE NERODNOSTI 13.40 PRIJATELJI, oddajo vodi Maria De Filippi 15.25 SEDEM TV DNI 16.00 ZABAVNI PROGRAM ZA OTROKE Z RISANKAMI 18.02 CENA JE PRAVA, vodi Iva Zanicchi 19.00 KOLO SREČE, vodi Mike Bongiorno 20.00 POROČILA 20.25 TO JE NOVICA 20.40 NE POZABITE ZOBNE ŠČETKE, zabavna oddaja 23.00 POROČILA 23.30 ITALIJANSKA SOBOTA 0.30 POROČILA 0.50 SEDEM TV DNI 1.30 DNEVNE NERODNOSTI 1.45 TO JE NOVICA 2.00 POROČILA 2.30 MEJE DUHA 3.00 POROČILA 3.30 ANGEL 4.00 POROČILA 4.30 NA VES GLAS 5.00 POROČILA

HRVAŠKA 1

9.00 OTROŠKI PROGRAM 10.30 PARLAONICA 11.30 MULCI Z RIBNIKA 12.00 DNEVNIK 12.15 CESARICA 13.00 ME JE KDO ISKAL? 13.40 NAJHUJŠA ČAROVNICA, brit. film 15.20 MOJSTROVINE SVE-TOVNIH MUZEJEV 15.30 POROČILA 15.40 BEVERLY HILLS, ser. 16.30 TURBO LIMACH SHOW 17.45 TV O TV 18.15 PRIZMA 19.15 V ZAČETKU JE BILA BESEDA 19.30 DNEVNIK 20.10 HRVAŠKA PUŠKA NA HRVAŠKI RAMI, dok. 21.05 SKORAJ POPOLNA ZVEZA, am. film 22.40 DNEVNIK 23.00 S SLIKO NA SLIKO 23.30 TV RAZMIŠLJALIŠČE

HRVAŠKA 2

15.15 S SLIKO NA SLIKO 15.45 BRILJANTEEN, za mlade 17.15 EKRAN BREZ OKVIRJA 18.15 NAMIZNI TENIS, finale drž. pokala 19.30 DNEVNIK 20.10 FESTIVAL DOMOLJUBNIH PESMI 22.00 LATINICA: Me je kdo iskal? 23.00 ŠPORTNA SOBOTA 23.10 CRO POP ROCK 23.55 NOČNA IZMENA: Življenje na severu, Državnik novega kova, SMROTONOSNA MOLITEV, am. film 2.50 FESTIVAL DOMOLJUBNIH PESMI

TV 5

6.00 JUTRANJI PROGRAM 12.45 FRANCOSKI DNEVNIK 13.05 OBZORJA 13.30 TARATATA 14.45 PROST IZHOD 15.30 POBEG 16.00 DNEVNIK TV 5 16.10 GENIJI V KRATKIH HLAČAH 16.45 PREBRISANCI 17.15 LUNA PARK 17.45 VPRAŠANJA ZA ŠAMPIONA 18.15 7 DNI V AFRIKI 18.30 DNEVNIK TV 5 19.00 TO NI TEKMA 19.25 VREME 19.30 BELGUSKI DNEVNIK 20.00 DRUŽINSKA SKRIVNOST, francoski film 21.30 FRANKO-ONTARIJSKI FESTIVAL 21.55 VREME 22.00 FRANCOSKI DNEVNIK 22.40 TEATER: Oranžna raca 0.55 NOČNI PROGRAM

TNT

TEMA: AKCIJA – 20.00 HIGH BARBARIE 22.00 ABOVE AND BEYOND 0.15 THE GIRL AND THE GENERAL 2.00 BATTLE OF THE V1 3.50 TOMORROW WE LIVE

DISCOVERY

17.00 ZRAČNA MEJA: Prosto letenje 17.30 ZRAČNA MEJA: Telesni piloti 18.00 ZRAČNA MEJA 18.30 ZRAČNA MEJA 19.00 ZRAČNA MEJA: Baloni 19.30 ZRAČNA MEJA: Lahko letenje 20.00 ZRAČNA MEJA: Novi pionirji 20.30 ZRAČNA MEJA: Tihi tek 21.00 IZGINJAJOČI SVET 22.00 PRIVATNI DETEKTIVI, dok. odd. 23.00 KLASIČNI AVTOMOBILI: Austin - Healey 3000 24.00 ONSTRAN LETA 2000

NEDELJA 28. MAJ

SLOVENIJA 1

8.00 VIDEOSTRANI
8.30 OTROŠKI PROGRAM
8.30 ŽIV ŽAV, PONOVITEV
9.15 ARABELA SE VRAČA, PONOVITEV ČEŠKE NADALJEVANKE, 7/26
9.45 SPREHODI PO STARI LJUBLJANI, PONOVITEV, 5/9
10.15 OČIVIDEC: DVOŽIVKA, PONOVITEV ANGLEŠKE DOKUMENTARNE SERIJE, 8/14
10.45 ZA TV KAMERO, PONOVITEV
11.00 SLOVENSKI LJUDSKI PLESI: DOLENJSKA
11.30 OBZORJA DUHA
12.00 BIBLIJA, 20. ODDAJA: PREGOVORI IN PRIDIGAR, PONOVITEV
12.30 LJUDJE IN ZEMLJA
13.00 POROČILA
13.05 WESTBEACH, PONOVITEV ANGLEŠKE NADALJEVANKE, 8/10
13.55 VIDEOSTRANI
14.30 BLUEBERRY HILL: LJUBEZENSKA ZGODBA IZ PETDESETIH LET, BELGIJSKI FILM (VPS 14.30)
16.00 V OBJEMU GORA, KANADSKA NANIZANKA, 12/13 (VPS 16.00)
17.00 TV DNEVNIK 1
17.10 PO DOMAČE (VPS 17.10)
18.50 HUGO, TV IGRICA
19.05 RISANKA
19.15 TV NOCOJ
19.18 LOTO
19.30 TV DNEVNIK 2, VREME
19.46 ŠPORT
19.50 ZRCALO TEDNA (VPS 19.50)
20.10 PRESODITE (VPS 20.10)
21.15 NATIONAL GEOGRAPHIC, AMERIŠKA DOKUMENTARNA SERIJA, 10/16 (VPS 21.15)
22.10 TV DNEVNIK 3, VREME (VPS 22.10)
22.20 ŠPORT
22.25 TV JUTRI
22.30 S O V A
22.30 ZASLEPITEV, DANSKA NADALJEVANKA, 1/3 (VPS 22.30)
23.20 INŠPEKTOR MORSE, ANGLEŠKA NANIZANKA, 2/18 (VPS 23.20)
0.10 VIDEOSTRANI

SLOVENIJA 2

7.50 VIDEOSTRANI
8.00 EURONEWS
8.50 TEDENSKI IZBOR
8.50 SOVA, PONOVITEV INŠPEKTOR MORSE, ANGLEŠKA NANIZANKA, 1/18
9.45 ONA + ON
10.45 ZLATA NOTA, POSNETEK Z BLEDA
14.05 MLADINSKI PEVSKI FESTIVAL CELJE '95, POSNETEK
15.20 ŠPORTNA NEDELJA
15.20 MONTE CARLO: FORMULA 1 ZA VELIKO NAGRADO MONAKA, PRENOS
17.30 KOŠARKA NBA, POSNETEK
18.30 KOLESARSKA DIRKA GIRO D'ITALIA, POSNETEK
19.15 TV NOCOJ
19.20 4 X 4 - O ŽIVALIH IN LJUDEH (VPS 19.20)
20.10 RAZGLEDI SLOVENSKIH VRHOV: UTRDBE POD NEBOM - KRN, 11. ZADNJA ODDAJA (VPS 20.10)
20.35 BIBLIJA, 21. ODDAJA: ESTERA IN JUDITA (VPS 20.35)
21.05 M. ZUPANIČ: RADIO. DOC, PONOVITEV TV FILMA
22.30 KRONIKA EXODOSA
22.45 ŠPORTNI PREGLED
23.30 TV JUTRI
23.35 VIDEOSTRANI

KANAL A

8.00 SPOT TEDNA
8.05 DON KIHOT, risani film
9.00 KALIČOPKO, otroška oddaja
10.00 VIDEOIGRALNICA, odd. o računalniških igricah
10.30 MALE ŽIVALI, kontaktna oddaja o hišnih ljubljencih
11.30 DANCE SESSION, ponov. oddaje o plesu
12.10 EPIKUREJSKE ZGODBE, oddaja o slov. gostilnah
12.25 ŽAMETNE VRTNICE, glasbene čestitke Borisa Kopitarja
13.15 SPOT TEDNA
13.20 KOŠARKA, SLOVENIJA:BIH, posnetek tekme
14.50 VIDEO STRANI
16.55 SPOT TEDNA
17.00 DIONNE WARWICK, ponovitev posnetka koncerta
18.00 DANNYJEVE ZVEZDE, svetovanje v živo
19.30 ŽIVETI DANES, ponovitev dokumentarne oddaje
20.00 VREME
20.05 BEVERLY HILLS 90210 III - STRAHOPETNA IGRA, 15. del ameriške nanizanke
20.55 KINO, KINO, KINO, oddaja o filmu
21.45 KLASIČNA VIDEO GLAVA, glas. oddaja
22.35 VROČE MAŠČEVANJE, ponovitev filma
0.05 CMT
1.00 VIDEO STRANI

KOPER

16.00 EURONEWS 16.10 PO MAGELLANOVIH POTEH - dokumentarna nanizanka, 4/5 17.00 ACHTUNG BABY! - oddaja o kulturi, avtor ROBERTO FERRUCCI 17.30 IL PIACERE DEGLI OCCHI - tedenska oddaja o filmu 18.00 SLOVENSKI PROGRAM KAM VODIJO NAŠE STEZICE 19.00 VSE DANES - TV DNEVNIK 19.30 CANALE 27 - tedenski tv spored 19.50 EZOPOVE BASNI: OSEL, LISICA IN LEV, risanka 20.00 EURONEWS 20.25 ŽREBANJE LOTA 20.30 KAKO USPETI BREZ TRUDA - ameriška komedija, 1967 22.25 VSE DANES - TV DNEVNIK 22.40 GLOBUS HOROSKOP

MMTV

7.00 Video strani - panorama 10.30 SKRINJICA ŽELJA, otroška oddaja 11.00 GOVORICA ŽIVALI: Govorica telesa, dokumentarna serija, 3. del/9 11.30 CIRKUŠKE TOČKE, 3. del/13 12.00 ZABAVAJMO SE S FIZIKO, 3. del/39 12.30 Video strani - panorama 13.30 MMTV SHOP, televizijska prodaja 15.00 VESELA NEDELJA, glasbeno razvedrilna oddaja 18.00 DOMAČI ZDRAVNIK, zdravstveni nasveti, ponovitev 18.30 VRTNARJENJE ZA VSAKOGAR, nasveti, ponovitev 18.45 POPOTNIK, potopisi in nasveti popotnikom, ponovitev 19.30 MMTV SHOP, televizijska prodaja 20.05 UGRABITEV (Abduction), ameriška drama 21.35 ZAUPAMO V ZALTO (In Gold We Trust), film 23.05 MMTV SHOP, televizijska prodaja 23.30 Video strani 1.00 Deutsche Welle

VTV Kanal 52

8.00 Videostrani 08.15 Ponovitev oddaj iz tedenskega sporeda - Otroški program - OTROŠKI MIŠ MAŠ - 376. VTV MAGAZIN - informativni regionalni program - ŠPORTNI TOREK - ŠPORTNI GOST - EPP - 377. VTV MAGAZIN - informativni regionalni program - SVATOVSKA PESEM ŽIVE VODE, dokumentarna oddaja - MED PRIJATELJI, zabavno glasbena oddaja - AVTODROM, oddaja za ljubitelje avtomobilizma - ALBUM SHOW - zabavno glasbena oddaja - VIDEO TOP - zabavno galsbena oddaja o rock glasbi - TV PRODAJA - HOROSKOP Videostrani do 24.00

CATV * * *

18.00 TV NAPOVEDNIK, 18.05 REZERVIRANO ZA ŠPORT, 19.30 CATV - OKVIRČKI, 20.30 CATV - SPOROČILA, 21.30 CELOVEČERNI FILM, 23.00 VIDEO STRANI

SKY NEWS

7.00 DOBRO JUTRO S SKY NEWS 10.30 POSLOVNA NEDELJA 11.00 NEDELJA 12.30 TEDENSKI PREGLED 13.00 OPOLDANSKE NOVICE 13.30 DOKUMENTAREC 14.30 PO LETU 2000 15.30 TARČA 17.30 S KNJIŽNIH POLIC 18.00 V ŽIVO OB PETIH 19.30 MODA NA TV 20.30 TARČA 21.30 S KNJIŽNIH POLIC 22.30 NOVICE IZ SVETA 23.00 VEČERNA POROČILA 00.30 CBS TEDENSKE NOVICE 1.30 ABC NOVICE IZ SVETA 2.30 POSLOVNA NEDELJA 3.20 NEDELJA 4.30 TEDENSKI PREGLED 5.30 CBS NOVICE OB KONCU TEDNA 6.30 ABC NOVICE IZ SVETA

SKY MOVIE

7.00 Predstavitev programa 9.00 The Sea Wolves 11.00 Give My Regards to Broad Street 13.00 1994 Baker Street: Sherlock Holmes Returns 15.00 The Mighty Ducks 17.00 Live and Let die 19.05 A Family Affair: Call of the Wild 21.00 The Piano 23.05 Cliffhanger 0.55 The Movie Show 1.25 Bitter Harvest 3.05 House 3 4.35 A Murderous Affair: The Carolyn Warmus Story

MOVIE CHANNEL

7.00 Paris Holiday 9.00 Ann Vickers 11.00 The Concierge 13.00 Roughshod 15.00 Rover Dangerfield 17.00 Hocus Pocus 19.00 The Concierge 21.00 Passenger 57 23.00 Sunday Night Horror: Army Of Darkness 0.30 Rich In Love 2.15 South Central L.a. 3.55 Barbarians At The Gate 5.40 The Prisoner Of Zenda

VOX

9.10 DOMINION, reklamna oddaja 9.30 TRGOVINSKE POLICE, reklamna oddaja 10.00 FORMAT NZZ, tv magazin za Neue Zuerche Zeitung 10.45 SPIEGEL TV SPECIALNO 12.35 DIE ZEIT, tv magazin 13.05 INŠPEKTOR WEXFORD POSREDUJE, Igra v temi, angl. krim. naniz. 14.45 GOSPODAR POTOPLJENEGA SVETA, ital.-fran.-špan. igrani film 16.30 UNIČENJE DŽINGIS KANA, ital. igrani film 18.00 POROČILA 18.25 POTOVALNI MAGAZIN, tema: Južna Indija 19.15 AIRWOLF, Otok prekletih, am. naniz.; POROČILA 20.15 ČISTO NORMALNA AMERIŠKA NOROST, am. igrani film 22.00 ČASTILKA BOGA, am. igrani film 23.45 RESNIČNA LJUBEZEN, oddaja o spolnosti 00.30 SVETOVNA LIGA V AMERIŠKEM NOGOMETU, Frankfurt Galaxy - Amsterdam Admirals 1.30 SMRTONOSNI PLESALEC, am. psih. srh.

PRO 7

5.45 MISIJA POGLED NA MORJE, pon. 6.35 UBUALSKI PARADIŽNIKI 7.00 PUSTOLOVŠČINE TEDDYJA RUXPINA 7.30 KISSYFUR 7.55 MIŠ IZ VESOLJA 8.20 KRALJ MORIJ JABBER JAW 8.45 KJE SI, SCOOBY DOO' 9.10 PUSTO- LOVŠČINA TINY TOON, pon. 9.35 ZAJČEK DOLGOUŠČEK 10.05 BATMAN 10.30 GARFIELD IN NJEGOVI PRIJATELJI 11.00 DRUŽINA KREMENČKOVIH, pon. 11.30 SUPER FANT 11.55 MOŽ IZ ATLANTISA 12.50 BEN CROPP, avstral. dok. film 13.50 POKORA DENIS, am. kom., 1987 ; 15.45 LOV NA POZEJDONA, am. krim. film, 1978 ; 17.55 DIAGNOZA: UMOR 18.50 MOŽ Z AVTOCESTE 19.55 POROČILA 20.10 DENAR DRUGIH LJUDI, am. kom. 22.15 DUO PALM BEACH 23.15 OD STRAHU BREZ DIHA, am. pust. film 00.50 POROČILA 1.00 "2 PROTI 2" 1.30 IZ OČI V OČI, ital.-špan. western 3.20 POROČILA 3.30 PRO MOVIE, pon. 4.00 MOŽ IZ ATLANTISA, pon. 4.45 POROČILA

SAT 1

7.05 CATWALK - BANDA SE HOČE POVZPETI 7.55 OSLOVSKO UHO IN HUDIČEV REP 8.05 VESOLJSKA LADJA ENTERPRISE - PRIHODNJE STOLETJE 8.55 KRONA ŽIVLJENJA, am. melodrama, 1959; 10.50 JUNAK IZ TEKSASA 12.20 AKCIJA, GEGI IN ILUZIJE 13.15 NA DONAVI, KO TRTA CVETI 14.40 POLJUBI ME, DOC 16.30 NEUSMILJENI PRAGOZD 18.15 KOLO SREČE 19.00 POROČILA 19.15 NOGOMET; POROČILA 19.50 NOGOMET: BORUSSIA DORTMUND - BORUSSIA MOENCHENGLADBACH; POROČILA 22.15 POGOVOR V STOLPU 23.30 24 UR; POROČILA 00.00 TAKO VIDENO 0.05 NIKOLI NE LJUBI TUJCA, am. ljubez. film, 1968 ; 2.00 NEUSMILJEN PRAGOZD; PREGLED PROGRAMA 3.45 JUNAK IZ TEKSASA 5.05 ŽE PRIPRAVLJENI

RTL

5.30 RISANKE 5.45 NEW KIDS ON THE BLOCK 6.10 NORE DOGODIVŠČINE BILLA IN TEDA 7.00 DISNEYJEVA DRUŠČINA 8.20 TOM IN JERRY 9.00 MIŠI Z MARSA 9.30 ZGODBE IZ GROBNICE 9.55 DOBRO JUTRO, NEDELJA! 10.00 DISNEYJEV TIM 11.30 NAZAJ V PRETEKLOST 12.20 TROPSKA VROČICA 13.20 KDO JE TUKAJ GOSPODAR? 13.50 KDO JE TUKAJ GOSPODAR? 14.15 VARUŠKA, nan. 14.45 FORMULA ENA 17.35 MOTO ŠPORT 17.50 WESTERDEICH 18.45 POROČILA 19.10 GROM V RAJU 20.15 ČRNO PREKLETSTVO, nem. srh. 22.10 SPIEGEL TV 22.55 PRIME TIME 23.15 EDEN 23.45 PLAYBOY LATE NIGHT 0.15 KANAL 4 0.50 FORMULA ENA 3.00 ILONA CHRISTEN 3.50 HANS MEISER 4.55 EKSPLOZIVNO 5.15 ZVEZDNIŠKI MAGAZIN

RTL 2

5.40 Z DUŠO IN TELESOM 6.20 HOČEM MANHATTAN 7.20 POVEJ PO PRAVICI! 9.00 MOŽ S TISOČ OBRAZI 11.20 OBRAZ ZA MILIJON DOLARJEV, am. f. 13.10 BRAVO TV 15.20 KALIFORNIJSKA GIMNAZIJA, nan. 15.50 DIVJE KRDELO, nan. 16.15 V DAVOVEM SVETU 16.45 DOBER NASVET JE DRAG 17.15 VETER LJUBEZNI, avstral. f. 19.15 SMEJTE SE, PROSIM! 20.00 POROČILA 20.15 RAVNO V CHICAGU 21.15 WALKER, TEKSAŠKI RANGER 22.15 PEEP! 23.25 KRVAVO PREPROSTO, am. f. 1.10 WORLD NEWS 2.10 BRAVO TV 3.55 KOSEC

PREMIERE

8.35 KAREN McCOY - MAČKA, am. srh. 10.25 SVETOVNA GLASBENA PRIZNANJA, apec. odd. 11.55 CHAPLIN, am. drama 14.15 PREGLED PROGRAMA 14.30 DIVJI NAPALM, am. kom. 16.20 MORSKI PES, am. dok. f. 17.15 PREGLED PROGRAMA 17.30 500 MILJ INDIANAPOLISA 22.00 KALKOFES MATTSCHEIBE 22.10 TRI BARVE MODRE, fran.-polj.-švic.-angl. drama 23.45 EL MARIACHI, am. f., 1992; 1.05 GOLJUFANJE, am. erot. f. 2.25 KRIK GOLOBA, am. srh. 4.00 OČI NOČI III, am. erot. f., 1993; 5.35 SKRIVNOST V ZVEZI Z LINDO, am. srh.

SUPER CHANNEL

5.30 JUTRANJI PROGRAM 9.00 TEDENSKO POSLOVANJE 9.30 REZERVIRANO ZA PO-

SUPER CHANNEL

5.30 NBC POROČILA 6.00 ITN POROČILA 6.15 POROČILO Z AMERIŠKEGA TRGA 6.30 POSLOVNO ZAKULISJE 7.00 DANES 9.00 SUPER TRGOVINA 10.00 EVROPSKO DENARNO KOLO 14.00 AMERIŠKO DENARNO KOLO 17.30 FT POSLOVNA POROČILA 18.00 DANES 19.00 ITN POROČILA 19.30 KAKO ŽIVIJO USPEŠNI 20.00 ZABAVA X-PRESS 20.30 NBC POROČILA 21.30 WISO 22.30 NOCOJŠNJI SHOW, vodi Jay Leno 23.30 ZARES OSEBNO 0.00 FT POSLOVNA POROČILA 0.20 POROČILO Z AMERIŠKEGA TRGA 0.30 NBC NOČNA POROČILA 1.00 KAKO ŽIVIJO USPEŠNI 1.30 NOCOJŠNJI SHOW, vodi Jay Leno 2.30 NARAVNOST NAPREJ z Rogerjem Ailesom 3.30 PRI JIMMYJU 4.00 NBC NOVICE 5.00 WISO

FILMNET +

6.00 OTROŠKI PROGRAM 8.00 UN CRIME - francoska drama 10.00 FOT THE LOVE OF AARON - drama 12.00 CONEHEADS - komedija 14.00 ROOMATES - drama 16.00 RISANKE 18.00 PURE COUNTRY - drama 20.00 THE DISAPPEARANE OF NORA - thriller 22.00 BITTER MOON - thriller 00.20 THE BUDDY HOLLY STORY - drama / glasbeni film 02.20 THE CORPSE VANISHES - srhljivka 04.00 THE LOTUS EATERS - drama

MTV

6.00 ZBUDI SE..., vodi Maria 7.30 MLETIJE, vodi Eric Nies 8.00 3 OD 1 8.15 ZBUDI SE..., vodi Maria 9.00 VJ INGO 12.00 SOUL NA MTV 13.00 NAJVEČJE USPEŠNICE 14.00 POPOLDANSKI MIKS 15.00 3 OD 1 15.15 POPOLDANSKI MIKS 16.00 GREMO V KINO 16.15 POPOLDANSKI MIKS 16.30 ŠPORT NA MTV, vodi Dan Cortese 17.00 MTV POROČILA 17.15 POPOLDANSKI MIKS 17.30 POKLIČI MTV 18.00 PLES, vodi Simone 18.30 GLASBA NONSTOP 20.00 NAJVEČJE USPEŠNICE 21.00 NAJBOLJ ISKANO 22.30 BEAVIS IN BUTTHEAD 23.00 MTV POROČILA 23.15 GREMO V KINO 0.00 KONEC?, vodita Davina in Hugo 1.30 MLETIJE, vodi Eric Nies 2.00 SOUL NA MTV 3.00 NOČNI VIDEO

3 SAT

9.00 ČAS V SLIKI 9.05 JUTRANJI MAGAZIN 10.00 WORKING ENGLISH 10.30 SKRAJNOSTI, Bolečine - telo kliče na pomoč 11.00 SUBWAY 11.50 JADRANJE, VETER IN ČUDNI ZVOKI 12.30 ODDAJA ZA MANJŠINE 13.00 DNEVNIK 13.05 OPOLDANSKI MAGAZIN 13.45 K STVARI! 14.15 DALLI DALLI 16.05 LUTKE 16.35 KIM & CO. 17.00 MINI ZIB 17.15 ŽENSKI PROFILI 17.45 HALO, KAKO STE KAJ? 18.00 DEŽELNI MAGAZIN 18.53 ŠPANČEK, ZASPANČEK 19.20 POGOVOR DNEVA 19.30 BORZA 20.00 DNEVNIK 20.15 EVROPSKI POLICISTI 21.15 SREČANJA 22.00 ČAS V SLIKI 22.30 ŽIVLJENJE IN NIČ DRUGEGA, franc. f. 0.40 DESET PRED DESETO

EUROSPORT

8.30 ATLETIKA, miting v Bratislavi, posnetki 9.30 RUGBY, posnetki s SP v Johannesburgu 10.30 EUROFUN, magazin 11.00 TENIS, Roland Garros, prenos 19.45 MINI POROČILA 20.00 ATLETIKA, miting v St. Denisu, prenos 22.00 TENIS, posnetki z Roland Garrosa 23.00 KEIRIN KOLESARSTVO 0.00 GOLF, Volvo PGA tour 1.00 MINI POROČILA

DSF

6.00 GILLETTE WORLD SPORT SPECIAL 6.30 RITMIČNA GIMNASTIKA, pren. iz Ludwigsburga 7.30 ŠPORTNA DOKUMENTACIJA 8.30 MERJENJE MOČI 9.00 PLES, Rock'n'Roll iz Bratislave 10.00 MOTO ŠPORT 11.00 HATTRICK, prijateljska igra, CASINO SALZBURG - WERDER BREMEN, povzetek 12.00 ACTION 5, American Gladiators 13.00 KARAMALZ MAGIČNI ŠPORTI 15.00 OFENZIVNO, pog. o športu 16.00 KOLESARJENJE, Giro d'Italia 17.10 ACTION 5 18.00 KARAMALZ MAGIČNI ŠPORTI 18.45 LAHKA ATLETIKA, Olimpijski dan v Jeni 20.15 HATTRICK, prijateljska igra: KARLSRUHER SC - AS RIM 22.30 ŠPORTNA POROČILA 22.35 JAHANJE 23.30 NOGOMETNI MUNDIAL, mednarodni nogometni magazin 00.00 JAHANJE 00.55 NEPOSREDNO, reklamna oddaja 1.10 BOKS, mednarodni profesionalni boji 2.05 NOGOMETNI MUNDIAL 2.35 ODMOR

ORF 1

6.05 NAŠ GLASNI DOM 6.30 FOORFUR 6.55 VIKING VIKI 7.20 SMRKCI 7.45 AM DAM DES 8.05 TOM IN JERRY 8.30 ARTEFIX 8.55 UMOR, JE NAPISALA 9.45 KNIGHT RIDER 10.30 VESOLJSKA LADJA ENTERPRISE 11.30 VRNITEV NA PLANET OPIC, am. znanstv.-fant. f. 13.00 FOOFUR 13.25 VIKING VIKI 13.50 SMRKCI 14.15 AM DAM DES 14.35 TOM IN JERRY 15.00 FIČIFAJL 15.25 MINI ZIB 15.35 VESOLJSKA LADJA ENTERPRISE 16.25 KNIGHT RIDER 17.10 GROZNO PRIJAZNA DRUŽINA 17.35 NAŠ GLASNI DOM 18.00 GRAD OB VRBSKEM JEZERU 19.00 PRI HUXTABLOVIH 19.30 ČAS V SLIKI 20.00 POGLEDI VSTRAN 20.15 BAVAREC NA RÖGNU 21.10 DVOJNA AKCIJA 22.00 NEWYORŠKI POLICISTI 22.50 MURPHYJEVA VOJNA, brit. f. 0.30 ČAS V SLIKI 0.35 GROZNO PRIJAZNA DRUŽINA 1.00 SCHIEJOK VSAK DAN 2.00 DOBRODOŠLA, AVSTRIJA! 3.50 MURPHYJEVA VOJNA 5.30 ŽIVALSKI RAJ

ORF 2

9.00 ČAS V SLIKI 9.05 SCHIEJOK VSAK DAN 10.05 AVSTRIJA IL 11.35 SLIKE IZ AVSTRIJE 12.30 BRIGITTA CIMAROLLI - PLAYMATE 13.00 ČAS V SLIKI 13.10 POROČILO 14.00 DEŽELA IN LJUDJE 14.30 MOČ STRASTI 15.15 UMOR, JE NAPISALA 16.00 SCHIEJOK VSAK DAN 17.00 ČAS V SLIKI 17.05 DOBRODOŠLA, AVSTRIJA! 19.00 AVSTRIJA DANES 19.30 ČAS V SLIKI 20.00 ŠPORT 20.15 KO ZAIGRA GLASBA 21.10 VERA 22.00 ČAS V SLIKI 22.30 ŠILING 23.00 MUČENCI SVETE VOJNE, Samomorilski komandosi v Gazi 23.40 IZGOREVANJE, Meje medicine 0.40 POGLEDI VSTRAN 0.45 VIDEONOČ

MADŽARSKA 1

5.30 VAŠKA TV, REGIONALNI PROGRAM 6.00 SONČNI VZHOD, jutranji informativni magazin 9.00 POROČILA 9.05 NORTHWOOD, serija 9.30 DOPOLDNE, magazin, vmes ob 11.30 Veseli trenutki 12.00 ZVON, POROČILA 12.05 POSEL, gospodarski poročevalec 15.30 KOLIKO JE VREDEN PODEŽELAN, studio Szeged 15.45 ODPRTI STUDIO, Orkester Martini 16.00 POROČILA 16.45 ČAKAJOČ NA VLADO 16.30 GOSPODIČNA, serija 17.00 KROŽNA SLIKA, javno zdravstvo 17.50 PROGRAM MADŽARSKIH ŽIDOV 18.15 POSEL 18.30 KVIZ 19.00 ZA OTROKE 19.13 MUZA, novice iz kulture 19.30 DNEVNIK, TELEŠPORT 20.15 MALO MESTO, serija 20.55 OBVEZNI PLESI, avstralski film 22.30 PONUJAM, poslovni program 23.20 KOŠARKA, NBA liga 0.15 DNEVNIK BBC

MADŽARSKA 2

16.05 VIDEO STRANI, napoved programa, vreme 16.15 ZA ŠOLARJE, književnost in obvezno čtivo, vmes Imre Sarkadi: Izgubljeni raj, odlomek, TV-igra (1987) 17.55 NAPOVED PROGRAMA, vreme 18.00 REGIONALNI PROGRAM 18.50 KRIMINALISTIČNI MAGAZIN 19.25 KOJAK, ameriška kriminalka 20.20 PRELOMNICA TISOČLETJA 21.10 EN DAN, serija Bela Deszpota 21.45 DNEVNIK 22.00 OBJEKTIV, pregled vesti in dogodkov 22.30 VREME 22.35 OKOLJE 22.40 SEZNAM SVOBODNIH DOMISLIC, tv-monodrama 23.25 EROTIČNI MADRIGALI, angleški glasbeni film

RAIUNO

6.00 EURONEWS 6.30 POROČILA 6.45 JUTRANJI SPORED 7.35 EKONOMIJA 7.00-8.00-9.00-10.00 POROČILA 9.35 OČETOV PES, serija 10.05 TV FILM 11.00 POROČILA 11.45 KORISTNO IN NEPOMEMBNO 12.25 VREME, FLASH 12.35 GOSPA V RUMENEM 13.30 TV DNEVNIK 14.00 TSP- REFERENDUM '95 14.15 IGRALNICA 15.00 SPOMNIH SE JIH 15.45 RISANKE 17.30 ZORRO, serija, DOBIMO SE V KINU 17.55 DANES V PARLAMENTU 18.00 POROČILA 18.10 ITALIJA ZVEČER 18.50 LUNAPARK 19.35 TV DNEVNIK, VREME 20.30 ŠPORT 20.40 Okno na nebu 2, film 22.30 POROČILA 22.35 TELERING 0.00 POROČILA , VREME 0.30 ALMANAH 0.40 DANES V PARLAMENTU 0.50 VEDETI 1.20 POTIHOMA 1.35 CANZONISSIMA 1972 3.05 DESET MINUT Z: DIEGO VALERI 3.15 POROČILA 3.45 KONCERT 4.30 UNIVERZA

RAIDUE

6.35 V KRALJESTVU NARAVE 7.00 RISANKE 8.25 PRESS GANG, serija 8.45 KLINIKA SCHWARTZWALD, serija 9.35 KADAR SE LJUBI, soap 11.30 POROČILA 12.00 VAŠE ZADEVE 13.00 TV DNEVNIK, VREME 13.35 TSP REFERENDUM '95 13.55 RISANKE 14.25 POPOLDNE NA DVE 14.30 PARADISE BEACH, soap 14.50 SANTA BARBARA, soap 15.45 FLASH 15.50 POPOLDNE NA DVE 16.30 KOMISAR NAVARRO, serija 17.15 FLASH 18.10 ŠPORT 18.25 VREME 18.45 MIAMI VICE 19.45 TV DNEVNIK, ŠPORT 20.20 VENTI E VENTI 20.40 Ocvrti zeleni paradižniki, film 22.45 DOSSIER 23.30 POROČILA 0.00 VEDETI, KULTURA V ČASIPISIH 0.10 VREME, VSE NAJBOLJŠE, KINO 0.15 BESEDE IN AVTORJEVA GLASBA 1.05 DOBIMO SE V KINU 1.10 KOMISAR KRESS, serija 2.10 SEPARE"; LITTLE TONY 2.30 UNIVERZA

RETEQUATTRO

7.10 ČAROVNICA IZ LJUBEZNI 7.30 TRIJE NEČAKI IN MAJORDOM 8.00 MANUELA 9.00 PRIJETEN DAN 9.15 GUADALUPE 10.20 VELEBLAGOVNICE 10.35 LJUBEZENSKA VROČICA 11.30 POROČILA 11.40 RUBI 12.20 DIVJE SRCE 13.00 STEZE 13.30 POROČILA 14.10 NARAVNO LEPA 14.25 STEZE 15.35 SKRIVNOSTNA ŽENSKA 16.25 ŽENITNA POSREDOVALNICA 17.10 OPROSTI MI, vodi Davide Mengacci 18.00 OBRAT, vodi Gianfranco Funari 19.00 POROČILA 19.45 OBRAT, vodi Gianfranco Funari 20.45 BREZ ZAŠČITE, amer. film 22.50 NAJLEPŠI FILMI NA RETEQUATTRO: Blade Runner, amer. film 23.30 POROČILA 1.00 IZ JUTRIŠNJIH ČASOPISOV 1.15 ZDRAVILA V PRISPODOBI 2.30 BANDIT, ital. film 4.50 NANIZANKA 5.30 SAMURAJI

ITALIA 1

6.30 JUTRANJI CIAO, CIAO, risanke 9.20 CHIPS 10.30 BABY SITTER 11.00 ITALIJA IN GIRO 12.00 RAZUMEM, OČKA 12.25 ODPRTI STUDIO 12.30 DELA IN HUDODELSTVA 12.40 ŠPORTNI STUDIO 13.00 ODPRTI STUDIO 15.30 GIRO D'ITALIA: MONDOVI-BRIANCON 17.00 STUDIO ETAPA 18.20 BAYWATCH 19.30 ODPRTI STUDIO 19.50 ŠPORTNI STUDIO 20.00 KARAOKE, vodita Fiorellino in Antonella Elia 20.45 BEVERLY HILLS 90210 22.40 VEČERNI GIRO 23.20 MLADI,ZMEDENI IN ZMAGOVITI, amer. film 1.15 ITALIA 1 ŠPORT 2.15 DNEVNE NERODNOSTI 2.30 KUNG FU 3.30 PRETRES V MILANU, ital. film 5.30 BABY SITTER 6.00 MALA VELIKA NELL

CANALE 5

6.30 PRVA STRAN 9.00 SHOW MAURIZIA COSTANZA 11.45 FORUM, vodi Rita Dalla Chiesa 13.00 POROČILA 13.25 DNEVNE NERODNOSTI 13.40 BEAUTIFUL 14.20 DRUŽINSKA ZAROTA 16.00 OTROŠKA ODDAJA Z RISANKAMI 18.02 CENA JE PRAVA, vodi Iva Zanicchi 19.00 KOLO SREČE, vodi Mike Bongiorno 20.00 POROČILA 20.25 TO JE NOVICA 20.40 POZNAŠ ZADNJO?...V DRUŽINI, zabavna oddaja 22.45 POROČILA 23.15 SHOW MAURIZIA COSTANZA 0.00 POROČILA 0.15 SHOW MAURIZIA COSTANZA 1.30 DNEVNE NERODNOSTI 1.45 TO JE NOVICA 2.00 POROČILA 2.30 NONSOLOMODA 3.00 POROČILA 3.30 MEJE DUHA 4.00 POROČILA 4.30 IMENOVALI SO GA POLDNE, ital. film

HRVAŠKA 1

10.00 POROČILA 10.05 ŠOLSKI PROGRAM 11.30 GOZDNA DRUŠČINA, risana serija 12.00 DNEVNIK 12.15 CESARICA, serija 13.00 RDEČA HIŠA, ameriški film 14.30 ŠOLSKI PROGRAM 15.20 OTROŠKI PROGRAM 16.05 VESELI GLASBENI ČETRTEK 16.30 HRVAŠKA DANES 17.00 Z JADRI OKOLI SVETA 17.30 SANTA BARBARA, serija 18.15 KOLO SREČE 18.50 GOVORIMO O ZDRAVJU 19.30 DNEVNIK 20.10 KVIZKOTEKA 21.30 KULTURNA POKRAJINA 22.30 TV RAZSTAVA 22.40 MOČ DENARJA 22.50 DNEVNIK 23.10 S SLIKO NA SLIKO 23.40 SEN BREZ MEJA

HRVAŠKA 2

17.05 S SLIKO NA SLIKO 17.35 ŽELEZNICE, dokumentarna serija 18.25 SINATRA, serija 19.15 RISANKA 19.30 DNEVNIK 20.10 ŽELEZNICA, dokumentarna serija 21.05 BROOKLYNSKI MOST, humoristična serija 21.35 SINATRA, serija 22.25 REŠITEV 911, dokumentarna serija 23.15 FLUID EXPO

TV 5

6.00 JUTRANJI PROGRAM 12.45 FRANCOSKI DNEVNIK 13.05 PARIŠKE LUČI 13.30 KULTURNI MEHURČEK 15.15 VIVA 15.30 HIŠA DESCHENES 16.00 DNEVNIK TV 5 16.10 MUŠKETIRSKA KUHINJA 16.25 BIBI IN PRIJATELJI 17.15 ŠANSONI 17.45 VPRAŠANJA ZA ŠAMPIONA 18.15 AMERIŠKE VIZIJE 18.30 DNEVNIK TV 5 19.00 PARIŠKE LUČI 19.25 VREME 19.30 ŠVICARSKI DNEVNIK 20.00 FILM: Človek pod pritiskom 21.30 30 MILIJONOV PRIJATELJEV 21.55 VREME 22.00 FRANCOSKI DNEVNIK 22.40 37°5 STOPINJ ZVEČER 23.45 STRIPTIZ 0.30 VEČER 3 1.00 AMERIŠKE VIZIJE 1.15 NOČNI PROGRAM

TNT

TEMA: Diamanti so večni – 20.00 A Very Private Affair 22.00 Zaklad Sierra Madre 0.15 Bilo je mlado dekle 1.45 The Delavine Affair 2.55 That Woman Opposite 4.20 Bilo je mlado dekle

DISCOVERY

17.00 NARAVNA DEJSTVA: Zakaj ptice gnezdijo v kolonijah? 17.30 OPAZOVANJE NARAVE, vodi Julian Pettifer 18.00 KRILA NAD SVETOM: Legendarni gradnelj letal Roy Chadwick 19.00 IZNAJDBE, poljudnoznanstvena oddaja 19.35 ONSTRAN LETA 2000, poljudnoznanstvena oddaja 20.30 SKRIVNOSTI, ČAROVNIJE IN ČUDEŽI: Bližina smrti in naravne katastrofe 21.00 IZ PRETEKLOSTI: Kolaps 22.00 TELESNI STRAŽARJI, dokumentarna oddaja 23.00 PRAVI ZAHOD, poljudnoznanstvena oddaja 23.55 DUH PREŽIVETJA: Tornado 24.30 ARKTIKA: Svetloba na arktičnem nebu

ČETRTEK
1. JUNIJ

SLOVENIJA 1

9.00 VIDEOSTRANI
9.30 TEDENSKI IZBOR
9.30 ČARODEJEV KLOBUK, OTROŠKA NADALJEVANKA, 1/5
9.45 OSCAR JUNIOR
10.00 ODKRIVANJE ZEMLJE, AMERIŠKA IZOBRAŽEVALNA SERIJA, 3/26
10.30 4 X 4 - O ŽIVALIH IN LJUDEH
11.15 PO DOMAČE
13.00 POROČILA
13.05 VIDEOSTRANI
15.55 O. ŠULAJ-M.ŠULIK: VSE, KAR IMAM RAD, PONOVITEV 2., ZADNJEGA DELA SLOVAŠKE DRAME
17.00 TV DNEVNIK 1
17.10 OTROŠKI PROGRAM: ŽIV ŽAV
18.00 REGIONALNI STUDIO MARIBOR
18.45 ŠTIRI V VRSTO, TV IGRICA
19.10 TV NOCOJ
19.13 RISANKA
19.30 TV DNEVNIK 2, VREME
19.56 ŠPORT
20.05 KOMISAR REX, AVSTRIJSKA NANIZANKA, 9/15 (VPS 20.05)
21.05 TEDNIK (VPS 21.05)
22.00 TV DNEVNIK 3, VREME(VPS 22.00)
22.16 ŠPORT
22.20 ŽARIŠČE
22.40 POSLOVNA BORZA
22.50 TV JUTRI
22.55 S O V A
22.55 VEČEN SANJAČ, AMERIŠKA NANIZANKA, 21/28 (VPS 22.55)
23.30 INŠPEKTOR MORSE, ANGLEŠKA NANIZANKA, 6/18 (VPS 23.30)
0.20 VIDEOSTRANI

SLOVENIJA 2

12.50 VIDEOSTRANI
13.00 EURONEWS
14.45 KINOTEKA - CIKLUS FILMOV FRANKA CAPRE: ARZENIK IN STARE ČIPKE, AMERIŠKI FILM (ČB) (VPS 14.45)
16.35 TEDENSKI IZBOR
16.35 V VRTINCU
17.20 SOVA, PONOVITEV PRINC Z BELAIRA, AMERIŠKA NANIZANKA, 8/24
17.50 INŠPEKTOR MORSE, ANGLEŠKA NANIZANKA, 5/18
18.45 ŽE VESTE (VPS 18.45)
19.05 MAJHNE SKRIVNOSTI VELIKIH KUHARSKIH MOJSTROV
19.10 TV NOCOJ
19.15 TOK TOK, KONTAKTNA ODDAJA ZA MLADOSTNIKE
20.05 VEČERNI GOST: DR. ZLATICA HRIBAR (VPS 20.05)
21.05 UMETNIŠKI VEČER - DESET VELIKIH PISATELJEV: THOMAS MANN, 6. EPIZODA ANG. NANIZANKE (VPS 21.05)
22.05 OČI KRITIKE (VPS 22.05)
23.05 KRONIKA EXODOS-A
23.20 STOLETNICI FILMA NAPROTI: PORTRET ANDREJA TARKOVSKEGA, ŠVEDSKI DOKUMEN. FILM (VPS 23.20)
1.00 KOLESARSKA DIRKA GIRO D'ITALIA, POSNETEK
1.45 TV JUTRI
1.50 VIDEOSTRANI

KANAL A

7.00 VIDEO STRANI
10.00 SPOT TEDNA
10.05 A - SHOP, televizijska prodaja
10.15 LUČ SVETLOBE, ponovitev 437. dela am. nadaljevanke
11.05 PARIS, ponovitev 5. dela am. nanizanke
11.55 A - SHOP, televizijska prodaja
12.05 SPOT TEDNA
12.10 CMT
16.00 SPOT TEDNA
16.05 A - SHOP, televizijska prodaja
16.15 DANCE SESSION, ponov. oddaje o plesu
16.55 UNPATO, ponovitev oddaje o aktualnih dogodkih
18.00 MAGNETOSKOP, glasbena oddaja
18.45 A - SHOP, televizijska prodaja
19.00 VREME
19.05 RISANKA
19.10 LUČ SVETLOBE, 438. del am. nadaljevanke
20.00 PRED POROTO - PRIMER VINARJEVEGA MAŠČEVANJA, 45. del am. nanizanke
20.25 VREME
20.30 ŠOLA ZA VOZNIKE, am. komedija
22.05 KINO, KINO, KINO, ponov. oddaje o filmu
22.55 MAGNETOSKOP, ponov. glasbene oddaje
23.40 KLASIČNA VIDEO GLAVA, ponovitev glasbene oddaje
00.30 SPOT TEDNA
0.35 A - SHOP, televizijska prodaja
0.45 CMT
1.00 VIDEO STRANI

KOPER

16.00 EURONEWS 16.15 BERSAGLIO - v studiu TATJANA JURATOVEC 17.15 LETEČI ZDRAVNIK - tv nanizanka 18.00 SLOVENSKI PROGRAM GRADOVI - dokumentarna oddaja 18.30 ZAMEJSKI PORTRETI 18.45 PRIMORSKA KRONIKA 19.00 VSE DANES - TV DNEVNIK 19.30 MEDICINA DANES: Spet sem ženska 20.00 EURONEWS 20.30 MERIDIANI - aktualna tema 21.30 ODPRTE STRANI - oddajo pripravlja ROSANNA GIURICIN 21.50 STANJE STVARI: KULTURA - oddajo pripravlja NATAŠA MELON 22.15 VSE DANES - TV DNEVNIK 22.30 SLOVENSKI PROGRAM KARAOKE - dobra volja je najbolja, zabavnoglasbena oddaja

MMTV

7.00 Video strani - panorama 8.30 MMTV SHOP, televizijska prodaja 9.30 Video strani - panorama 12.00 MMTV SHOP, televizijska prodaja 13.30 Video strani - panorama 17.30 MMTV SHOP, televizijska prodaja 18.00 RAZISKOVANJE PRETEKLOSTI, ponovitev 6. dela 18.30 SANJE IN RESNIČNOST, dokumentarna serija 8. del/13, ponovitev 19.00 Obvestila 19.05 Risanke 19.30 MMTV SHOP, televizijska prodaja 20.05 ŠPORT MMTV, Športni dogodki 20.50 TURISTIČNO OKNO KOMPAS HOLIDAYS 21.05 KAJAK BOVEC, reportaža 21.35 ZALJUBLJANI, ameriška komedija; 23.00 MMTV SHOP, televizijska prodaja 23.20 Video strani 1.00 Deutsche Welle

VTV Kanal 52

9.00 Testni signal 09.30 NAJ SPOT - oddaja o pop in dance glasbi 10.30 TROPSKA VROČICA, ameriška detektivska nanizanka 12.00 Videostrani 19.00 Otroški program 19.25 TV PRODAJA 19.30 Videostrani 20.00 EPP 20.05 POLETNE KULTURNE PRIREDITVE V GRIŽAH, kontaktna oddaja - Pokrovitelj oddaje: ADRIATIC, MITA TRADE 21.05 BRLOG - Santa barbara; humoristična nanizanka 21.35 HOROSKOP 21.40 TV PRODAJA 21.45 Videostrani do 24.00

CATV * * *

19.00 TV NAPOVEDNIK, 19.05 MLADINSKI FILM, 20.30 CATV - TOP-12, GLASBENA ODDAJA, 21.45 ČELOVEČERNI FILM, 23.30 VIDEO STRANI

SKY NEWS

7.00 DOBRO JUTRO S SKY NEWS 10.30 SKY NEWS EKSTRA 11.30 ABC NOČNA LINIJA 12.00 POSLOVNE NOVICE IZ SVETA 13.00 OPOLDANSKE NOVICE 14.30 CBS NOVICE 15.30 V ŽIVO IZ PARLAMENTA 17.00 POSLOVNE NOVICE IZ SVETA 18.00 V ŽIVO OB PETIH 19.00 RICHARD LITTLEJOHN 20.00 VEČERNA POROČILA 21.00 POSLOVNE NOVICE IZ SVETA 21.30 POROČILA IZ SVETA 22.00 VEČERNA POROČILA 00.30 CBS VEČERNE NOVICE 1.00 POLNOČNE NOVICE 1.30 ABC NOVICE IZ SVETA 2.10 RICHARD LITTLEJOHN 3.30 IZ PARLAMENTA 5.30 CBS VEČERNE NOVICE 6.30 ABC NOVICE IZ SVETA

SKY MOVIE

7.00 Pregled programa 11.00 Nurses On The Line 13.00 Kona Coast 15.00 Dusty 17.00 Across The Great Divide 18.55 Nurses On The Line 20.30 E! News Week In Review 21.00 Thursday Night Premiere: King Of The Hill 23.00 Blind Side 0.40 Hellraiser III: Hell On Earth 2.15 The Thirteenth Floor 3.45 Fair Game 5.05 Prison Heat

MOVIE CHANNEL

7.00 Life With Father 9.00 Children's Choice: The Bugs Bunny / Road Runner Movie 11.00 Bad Lands 12.15 Duncan's World 13.45 Them! 15.20 Breathing Lessons 17.00 Children's Choice: The Bugs Bunny/ Road Runner Movie 19.00 Willy Wonka And The Chocolate Factory 21.00 Running Delilah 23.00 Beyond Suspicion 0.40 After Dark: Candy The Stripper 2.20 Mo' Money 3.50 The Last Hit 5.20 Breathing Lessons

VOX

8.45 DOMINION, reklamna oddaja 9.05 TRGOVINSKE POLICE, reklamna oddaja 9.35 SKRIVNOSTI, nem.-ital.-fran. naniz. 10.05 DR. WHO, Upori na Varosu, 3. del, angl. naniz. 10.35 LOU GRANT, Posilstvo, am. krim. naniz. 11.35 KENNEDYJEVI, am. igrani film 12.30 AGATHA CHRISTIE, Ples v maskah, angl. naniz. 13.30 VIA MALA, nem. igrani film 15.10 POLICIJSKI REVIR NA HILL STREETU, Operacija železne metle, am. krim. naniz. 16.05 CANNON, Umor v stanovanju, am. krim. naniz. 17.00 AGATHA CHRISTIE, Ples v maskah, angl. naniz. 18.00 POROČILA 18.20 POLICIJSKI REVIR NA HILL STREETU, Terorizem band, am. krim. naniz. 19.15 CANNON, Nočni let v smrt, am. naniz; POROČILA 20.10 STEKLINA, am. igrani film 22.05 SPIEGEL TV EKSTRA 22.40 ZEIT, tv magazin 23.15 RESNIČNA LJUBEZEN 00.20 IZKLJUČNO ALJASKA, Rožnata očala, am. naniz. 1.15 KDO JE HARRY KELLERMANN?, am. igrani f.

PRO 7

5.10 ARABELLA KIESBAUER, pon. 5.55 ALF, pon. 6.20 PUSTOLOVŠČINA TINY TOON, pon. 6.45 ROŽNATI PANTER, pon. 7.10 DRUŽINA KREMENČKOVIH, pon. 7.40 BONANZA 8.40 MANNIX 9.40 ROSEANNE, pon. 10.10 NORI SOSEDJE, am. kom., 1981; 12.05 TRD, A PRISRČEN 13.00 CHARLIEJEVI ANGELČKI 14.00 ARABELLA KIESB- AUER 14.55 ULICE SAN FRANCISCA 16.00 ZAKON V L.A. 17.00 PUSTOLOVŠČINA TINY TOON 17.25 ROŽNATI PANTER 17.55 DRUŽINA KREMENČKOVIH 18.25 ALF 19.00 ROSEANNE 19.30 TAFF 19.55 POROČILA 20.10 VREME 20.15 TURTLES, am. akc. kom., 1990; 22.00 CHRISTINE, am. fant. film, 1983; 00.05 POROČILA 00.15 REPORTER-JI, pon. 1.05 ZAKON V L.A., pon. 1.55 POROČILA 2.05 TRD, A PRISRČEN, pon. 2.55 CHARLIEJEVI ANGELČKI, pon. 3.40 POROČILA 3.50 MANNIX, pon. 4.40 INŠPEKTOR GADGET, pon.

SAT 1

5.30 NEMČUJA DANES ZJUTRAJ; ŠPORT 7.30 ŽIVLJENJE DANES 9.30 ŽE PRIPRAVLJENI 10.00 CHICAGO HOPE HOSPITAL 11.00 K BLAGAJNI, SRČEK! 11.30 SOSEDI; POROČILA 11.55 POD KALIFORNIJSKIM SONCEM 12.55 FALCON CREST; POROČILA 13.55 CAGNEY IN LACEY 14.55 VESOLJSKA LADJA ENTERPRISE - PRIHODNJE STOLETJE 16.00 ZAKON ULICE; POROČILA 17.00 TVEGAJ! 17.30 REGIONALNA POROČILA; POROČILA 18.00 POJDI NA VSE! 19.00 POROČILA 19.15 ŠPORT 19.30 KOLO SREČE; POROČILA 20.15 WOLFFOV REVIR, Umazan posel, nem. krim. naniz., 1993; 21.15 SCHREINEMAKERSOVA V ŽIVO; POROČILA 0.00 LJUBIMCA NA GUMB, am. tv film, 1987; 1.45 ZAKON ULICE 2.35 VESOLJSKA LADJA ENTERPRISE - PRIHODNJE STOLETJE; PREGLED PROGRAMA 3.25 CAGNEY IN LACEY 4.15 FALCON CREST 5.05 ŽE PRIPRAVLJENI

RTL

5.30 POROČILA 5.35 NEOLIKAN PES IN NJEGOVA TOLPA 6.30 POROČILA 6.35 SREČNI LUKA 7.00 TOČKA SEDEM 7.30 POROČILA 7.35 MED NAMI 8.00 POROČILA 8.05 KOJAK 9.00 GROZNO PRIJAZNA DRUŽINA 9.30 CHEERS 10.00 BOGAT IN LEP 10.30 ČAS HREPENENJA 11.00 CENA JE VROČA 11.30 DRUŽINSKI DVOBOJ 12.00 TOČKA 12 12.30 SPRINGFIELD STORY 13.15 KALIFORNIJSKI KLAN 14.05 UMOR, JE NAPISALA 15.00 ILONA CHRISTEN, Nevrodermitis 16.00 HANS MEISER, Na vrat in na nos v zakon 17.00 JEOPARDY! 17.30 MED NAMI 18.00 BOGAT IN LEP 18.30 ZVEZDNIŠKI MAGAZIN 18.45 POROČILA 19.10 EKSPLOZIVNO 19.40 DOBRI ČASI, SLABI ČASI 20.15 DR. STEFAN FRANK, ZDRAVNIK, KI SO MU ŽENSKE ZAUPALE 21.15 MESTNA KLINIKA 22.15 NASLOV ODDAJE ŠE NI DOLOČEN 23.15 NOČNI SHOW 0.00 NOČNI DNEVNIK 0.30 CHEERS 1.00 GROZNO PRIJAZNA DRUŽINA 1.30 KOJAK 2.20 UMOR, JE NAPISALA 3.10 ILONA CHRISTEN 4.00 HANS MEISER 4.55 EKSPLOZIVNO 5.15 ZVEZDNIŠKI MAGAZIN

RTL 2

6.30 RISANKE 9.50 RUKCUK 10.25 SMEJTE SE, PROSIM! 11.00 VELIČASTNIH SEDEM SMRTNIH GREHOV, britanski film 12.50 RISANKE 16.25 HULK 17.25 JUMP STREET 18.25 RUKCUK 18.55 BENNY HILL! 19.25 SMEJTE SE, PROSIM! 20.00 POROČILA 20.15 ZASLEDOVANJE D. B. COOPERJA, ameriški film 22.15 REDAKCIJA 23.20 NICK KNIGHT, kriminalna nanizanka 0.15 NOČNI SHOW DAVIDA LETTERMANA 1.10 WORLD NEWS TONIGHT 1.45 JUMP STREET 21 2.35 NICK KNIGHT 3.25 HULK

PREMIERE

7.00 SKIPPY, V mlinu strali; ORSON IN OLIVIJA: Ljubezen je zapletena 7.50 KRALJ HRIBA, am. drama 9.30 DOLGA POT, am. drama 11.05 MORSKI PES IMA ČEKANE..., am. dok. film 12.00 UBIJALČEVA TARČA, hongkon. akc. film 13.30 KINO '95 13.45 PREGLED PROGRAMA 14.00 SKIPPY: Tihotapec; ORSON IN OLIVIJA: Plešoče oči 14.50 LEPOTICA IN ZVER, angl. risanka 16.05 KAPITAN RON, am. pust. kom., 1992; 17.45 PREGLED PROGRAMA 18.00 BOJ ZA PROSTOST, am. drama 19.57 ZAPPING 20.00 PREGLED PROGRAMA 20.15 MOŽ METEOR, am. kom.; ZAPPING 22.00 ZEBRINA GLAVA, am. ljubez. drama, 1992; 23.40 NOMADI, im. grozljivka 1.10 BEG V VEGAS, am. srh. 2.35 EL MARIACHI, am. film 4.00 NAČIN SLASTI, am. erot. film 5.25 SVETOVNA GLASBENA PRIZNANJA, am. spec. oddaja

SLOVNEŽE 10.00 KRONIKA KATASTROF 10.30 SPOMINI NEKDAJ IN ZDAJ 11.00 SUPER TRGOVINA 12.00 USHUAIA 13.00 ZABAVA X-PRESS 13.30 TURISTIČNA ODDAJA 14.00 DANES 15.00 SOOČENJE S TISKOM 16.00 MCLAUGHLINOVA SKUPINA 16.30 EVROPA 2000 17.00 AVTOMOBILIZEM, prven. ADAC 18.00 KONJI V AKCIJI 18.30 KULTURA X 19.00 ITN POROČILA 19.30 TURISTIČNA ODDAJA 20.00 VIDEOMODA 20.30 FRONTALNO 21.30 GOVORIMO O JAZZU 22.00 ITN POROČILA 22.30 GOLF 23.30 AVTOMOBILIZEM, prvenstvo ADAC 0.30 NBC NOČNA POROČILA 1.00 FRONTALNO 2.00 MCLAUGHLINOVA SKUPINA 2.30 EVROPA 2.000 3.00 USHUAIA 4.00 DATELINE 5.00 ENAK ČAS

FILMNET +

6.00 FOR THE LOVE OF AARON - drama 8.00 ALADIN - risanka 8.25 SMOKE - družinski film 10.00 TEENAGE MUTANT NINJA TURTLES III - akcijski film 12.00 AWAKE TO DANGER - drama 14.00 ALADIN - risanka 14.25 BISCUIT EATER - družinski film 16.00 PATRIOT GAMES - thriller 18.00 LAST ACTION HERO - akcijski film 20.10 UN CRIME - thriller 22.00 NIGHT AND THE CITY - drama 00.00 PET SEMATARY II - srhljivka 02.00 A REASON TO LIVE - drama 04.00 GRACE KELLY - drama

MTV

8.30 AMERIŠKI TOP 20, vodi Daisy Fuentes 10.30 MTV POROČILA 11.00 NA VELIKEM PLATNU 11.30 EVROPSKI TOP 20 13.30 PRVI POGLED, vodi Ingo 14.00 ŠPORT NA MTV, vodi Dan Cortese 14.30 RESNIČNI SVET 1 15.00 CANNSKI VIKEND 20.30 MTV POROČILA 21.00 120 MINUT, vodi Miles Hunt 23.00 BEAVIS IN BUTTHEAD 23.30 METALSKI ŽUR, vodi Vanessa 2.00 VJ HUGO 3.00 - 6.00 NOČNI VIDEO

3 SAT

8.50 LIRIKA ZA VSE 9.00 ČAS V SLIKI 9.05 ČAROVNIJA GLASU, Mario del Monaco 9.40 ASPEKTI 10.10 POJE DIETRICH FISCHER-DIESKAU 11.00 OZRI SE PROTI DOMU, ANGEL?, TV film 13.00 ČAS V SLIKI 13.05 TEDNIK 13.30 POTEPANJA 13.45 ALBAN BERG, Dela za orkester 14.00 KONEC, KI JE BIL ZAČETEK, Priče poročajo o koncu vojne 15.00 POJOČA AVSTRIJA 16.00 NEDELJSKI MAGAZIN 17.00 POTOVANJE V ŠVICO 17.30 ŽIVALI MED VRTALNIMI STOLPI IN NAFTOVODI 18.00 DNEVNIK 18.15 OBZORNIK 19.10 RUGE Z GOSTI 20.00 DNEVNIK 20.15 KABARET 21.00 LOS ANGELES - MESTO ANGELOV, MESTO NASILJA, dok. f. 22.30 KAKO ŽENSKA PREMAGA NASILJE, dok. f. 23.15 POLICIJSKI KLIC 110 0.25 JAZZ

EUROSPORT

8.30 RUGBY, posnetki s SP 10.00 FORMULA ENA, VN Monaka, posnetek treninga 11.00 FORMULA ENA, VN Monaka, prenos warm-upa 11.30 BOKS 13.00 BADMINTON, SP v Lausannu, prenos 15.00 FORMULA ENA, VN Monaka, prenos 17.30 ATLETIKA, miting v Dijonu 19.00 BORILNE VEŠČINE, festival v Pariz-Bercyju 20.00 GOLF, Volvo PGA prvenstvo 22.00 FORMULA ENA, VN Monaka, posnetek 23.30 BOKS

DSF

8.00 ŽIVLJENJE V DIVJINI 9.00 POŠASTNI TOVORNJAKI 10.00 STUNTS 10.45 SVET ŠPORTA, magazin 11.30 MOTO ŠPORT 13.30 NORMALNO, magazin delovne skupnosti 14.00 KOLESARJENJE, Giro d'Italia 15.00 ŠPORTNA DOKUMENTACIJA 16.00 PLES 17.00 RITMIČNA GIMNASTIKA, pren. iz Ludwigsburga 19.00 MOTO ŠPORT 20.00 KOLESARJENJE, Giro d'Italia 21.00 BOKS, mednarodni boji profesionalcev 21.45 ŠPORTNA POROČILA 21.55 HATTRICK, nogometna zvezna liga 22.45 HATTRICK TIFOSI 23.45 KEGLJANJE, med. turnir 00.45 NEPOSREDNO, reklamna oddaja 1.00 BOKS, mednarodni profesionalni boji 1.45 KEGLJANJE, pon. 2.45 ODMOR

ORF 1

6.00 DOGODIVŠČINE NA KARIBIH 6.25 LUTKE 6.50 TAO TAO 7.15 NEKOČ JE BIL ČLOVEK 7.40 RAČJE ZGODBE 8.05 LITTLE SHOP OF HORRORS 8.30 HIŠA V JERUZALEMU 8.35 LUTKE 9.00 NATANČNO POGLEJ! 9.05 OTOK ZAKLADOV 9.30 ARTEFIX 9.55 FEIVEL 10.20 RAČJE ZGODBE 10.45 BUGS BUNNY 11.20 DINOZAVRI 11.45 PARKER LEWIS 12.10 SUPERMAN 12.55 BLOSSOM 13.20 MORILSKA STRAST, am.-brit. krim. 14.50 POZDRAVI IN POLJUBI S TEGERNSKEGA JEZERA, nem. f. 16.25 KAJ SE JE ZGODILO NA GRADU WILDERBERG?, avstrij.-nem. f. 18.00 POLNA HIŠA 18.25 VOZOVNICA ZA DVA, Dopustniške dogodivščine 19.00 MOČNA DRUŽINA 19.30 ČAS V SLIKI 19.54 POGLEDI VSTRAN 20.15 OČKA JE RES ŠKODA! 21.15 SKRITA KAMERA 22.00 K STVARI! 23.15 ČAS V SLIKI 23.20 VIZIJE 23.25 AMERICAN CINEMA, am. f. 0.20 NASHVILLE, am. f. 2.50 EKSORCIST 4.45 ZADNJI LOV, am. vestern 5.40 ODDELEK S, nan.

ORF 2

9.00 ČAS V SLIKI 9.05 RUDNIKI KRALJA SALOMONA 11.00 TISKOVNA KONFERENCA 12.10 PARLAMENT 12.30 ORIENTACIJA 13.00 ČAS V SLIKI 13.05 TEDNIK 13.30 DOBER DAN, KOROŠKA! 14.00 POGLEDI VSTRAN 14.30 REKE SVETA 15.15 ŠPORTNO POPOLDNE 17.55 LIPOVA ULICA 18.25 KRISTJAN V ČASU 18.30 SLIKA AVSTRIJE 19.00 AVSTRIJA DANES 19.30 ČAS V SLIKI 19.54 ŠPORT 20.15 JAMES BOND - IZ RUSIJE Z LJUBEZNJO, brit. f. 22.10 ČAS V SLIKI 22.20 PERRY MASON IN MRTVA GOSPA V JEZERU, am. krim. 23.50 DIVJA, MAJHNA AFERA, franc. f. 1.20 POGLEDI VSTRAN 1.30 VIDEO NOČ

MADŽARSKA 1

7.20 RISANKA, za otroke 7.50 BIBLIJA 7.55 RAČUNALNIŠTVO 8.30 LEPORELO, nedeljski magazin 11.00 DIRIGENT SE OBRNE K NAM 11.45 ZANIMIVO 12.00 ZVON, VIDEO STRANI 12.05 PRIPOROČAMO FILME 13.00 GOSPODIČNA, pon. serije 15.00 DELTA, znanstveni poročevalec 15.25 NUJNA POMOČ, službostni program 15.30 EVANGELIČANSKI VERSKI PROGRAM 15.55 DISNEYJEVE RISANKE 17.00 NAPISNE TABLE PRIPOVEDUJEJO 17.25 DAN OTROKA 18.25 KOLO SREČE 19.00 TEDEN, notranjepolitični pregled, vmes poročila 20.00 NEDELJSKA DEKLAMACIJA 20.10 FILM MESECA, Ogoljufan, ameriški film 22.10 NEMOGOČE?, Miklos Vamos 22.50 VODNAR, New Age Magazine

MADŽARSKA 2

7.05 TURIZEM, pon. 7.35 KJE, KAJ?, mladinski magazin 8.00 JULIJIN PROGRAM 8.35 ANGLEŠČINA 9.00 OTROŠKI PROGRAM 12.00 BILA JE NEKOČ LJUBEZEN, mladinski film 13.00 PROTI SVETOVNEMU USPEHU, 100-članski ciganski orkester v Franciji 13.30 TV MAGISTER, izobraževalni program 14.30 ZA OTROKE, risani film 15.00 NA VISOKEM SEVERU, švedska serija 15.30 PASJE ŽIVLJENJE, nemški film 16.05 TELEŠPORT, kajak-kanu, tenis 17.15 NAJ..., nevarni rekordi 17.45 BAR NOSTALGIJA 18.10 ZA BOLJŠI JEZIK 18.25 ŽIVLJENJE TEČE DALJE, serija 19.05 PRAVLJICA 19.25 GOOL, nogometni pregled 20.00 KRVNI SORODNIKI, musical v dveh delih 22.55 TELEŠPORT, SP v motokrosu, SP za motorne čolne F/1 in F/3

RAIUNO

6.00 EURONEWS 6.45 QUARKOV SVET 7.30 CEKINOVA GODBA 8.00 ZA NAJMLAJŠE 8.30 CEKINOVA GODBA 10.00 ZELENA LINIJA 10.45 SV. MAŠA 11.45 BESEDE IN ŽIVLJENJE 12.15 ZELENA LINIJA 13.30 TV DNEVNIK 14.00-19.50 DOMENICA IN, vodi M. Venier 17.20 ŠPORT 17.30 DOMENICA IN... 18.00 POROČILA 18.10 DEVETDESETA MINUTA 18.40 DOMENICA IN... 19.50 TV DNEVNIK, VREME, ŠPORT 20.40 DISNEYEV FESTIVAL, 2. del 22.45 ŠPORTNA NEDELJA, 1. del 23.25 POROČILA 23.30 ŠPORTNA NEDELJA, 2. del 0.05 POROČILA 0.10 VREME 0.15 POROČILA 0.45 XL EDIZIONE DELLA REGATA STORICA DELLE ANTICHE REPUBBLICHE MARINARE 1.05 Kapo, film 3.00 DEVETDESETA MINUTA 3.30 DESET MINUT Z: GOTTARDP PETRASSI 3.45 POROČILA 3.50 KONCERT 4.30 UNIVERZA

RAIDUE

6.30 VIDEOCOMIC 6.55 DOPOLDNE Z DRUŽINO 7.00-8.00-9.00 FLASH 10.00 POROČILA 10.05 DISNEYJEVO JUTRO 10.15 KAJ SE JE ZGOGILO S KARMEN SANDIEGO, KVIZ 10.50 DISNEY NEWS 11.00 AUTOMOBILISMO 11.55 POLDNE Z DRUŽINO 12.00 SV. MAŠA 13.00 TV DNEVNIK, VREME 13.25 MOTORI 13.35 TELECAMERE 14.05 ITALIARIDE 15.00 AUTOMOBILISMO GRAN PREMIO DI MONACO DI F.1. 17.30 DISNEYJEVA NEDELJA 17.35 MISSIONE LUNA: 40 ANNI NEL MONDO DELL' IMMAGINARIO 19.00 NOGOMET 19.35 TV DNEVNIK, VREME 20.00 NEDELJA SPRINT 21.00 Vsi Sarini moški, tv film 22.35 DOSSIER 23.30 POROČILA, VREME 23.50 VRELEC ŽIVLJENJA 0.15 VEDETI 1.15 KOMISAR KRESS, serija 2.15 SEPARE', LITTLE TONY 2.30 UNIVERZA

RETEQUATTRO

7.30 JEFFERSONOVI 8.00 CHARLIJEVI ANGELČKI 9.00 TRIJE NEČAKI IN MAJORDOM 9.30 KUPČUA JE SKLENJENA 10.00 NEDELJSKI KONCERT FILHARMONIČNEGA ORKESTRA SCALE, dirigent Riccardo Muti 11.00 ČAROVNICA IZ LJUBEZNI 11.30 POROČILA 11.35 ADDAMSOVI 12.00 ZDRAVILA V PRISPODOBI 13.30 POROČILA 14.00 NORE OLIMPIADE 14.10 RISANKE 16.00 RITA, RITA, RITA, amer. film 18.00 COLOMBO 19.00 POROČILA 20.30 KOMANČEROSI, amer. film 22.35 VZEMI JO, SAJ JE MOJA, amer. film 23.30 POROČILA 0.30 PONOVITEV NEDELJSKEGA KONCERTA 1.45 BABY GANG, ital. film 3.10 NANIZANKA 3.50 JEFFERSONOVI 4.10 BABY GANG, ponovitev filma 5.30 SAMURAJI

ITALIA 1

6.30 BIM, BUM, BAM IN RISANKE 9.45 GRAND PRIX, oddaja o motorizmu 10.45 GIRO D'ITALIA: VAL SENALE -LENZERHEIDE, prvi del 12.00 VSE O PRVENSTVU 12.30 ODPRTI STUDIO 12.35 GIRO D'ITALIA, drugi del 14.00 ODPRTI STUDIO 14.05 GIRO D'ITALIA, tretji del 15.00 STUDIO ETAPA 16.00 ČELOVEČERNI FILM 18.00 ZORRO 19.00 PRVI POLJUBI 19.30 ODPRTI STUDIO 20.00 KARAOKE, vodita Fiorellino in Antonella Elia 20.30 DOKONČNO MAŠČEVANJE, amer. film 22.30 PRESSING 0.00 NIKOLI NE RECI GOL 0.15 VEČERNI GIRO 0.45 ITALIA 1 ŠPORT 1.50 MLADA, DOLGONOGA ONEŠČAŠČENA S SPOŠTOVANJEM, ital. film 4.00 NEAPELJ STRELJA, ital. film 5.30 PRVI POLJUBI

CANALE 5

6.30 PRVA STRAN 9.00 MEJE DUHA, verska oddaja 9.40 PET KONTINENTOV 10.25 POTUJMO SKUPAJ 11.45 SIMPSONOVI 12.15 TEDENSKA LESTVICA POPULARNIH, vodi Gerry Scotti 13.00 POROČILA 13.30 SEDEM TV DNI 13.45 PRIJETNO NEDELJO, vodita Gerry Scotti in Gabriella Carlucci 18.15 SREČNI DEDEK 20.00 POROČILA 20.30 STRANAMORE, zabavna oddaja, vodi Alberto Castagna 22.40 TARGET 23.10 NONSOLOMODA 23.40 NA VES GLAS 0.10 POROČILA 0.25 ANGEL 0.55 NORO ZALJUBLJENA 1.25 SEDEM TV DNI 2.00 POROČILA 2.30 NONSOLOMODA 3.00 POROČILA 3.30 SEDEM TV DNI 4.00 POROČILA 4.30 ANGEL 5.00 POROČILA 5.30 NA VES GLAS

HRVAŠKA 1

8.30 POROČILA 8.35 RISANKE 9.00 OTROCI NA BROADWAYU, ameriški film 11.00 POROČILA 11.05 MALAVZIJA 13.00 ANTE GLASINOVIČ, dokumentarna folk. oddaja 13.30 MIR IN DOBRO 14.00 KLIC DUHA 14.05 POROČILA 14.10 PLODOVI ZEMLJE 15.00 OPERA BOX 15.30 ST. PETERSBURG, dokumentarni film 16.15 BEVERLY HILLS, serija 17.00 POROČILA 17.10 NOČ, KI JE PREPADLA AMERIKO, ameriški film 18.50 MOJSTER FANTAZ, risana serija 19.15 TV FORTUNA 19.30 DNEVNIK 20.10 SEDMA NOČ 21.55 DR. QUINN, ŽENSKA VRAČ, serija 22.40 DNEVNIK 23.00 S SLIKO NA SLIKO 23.30 ŠPORT

HRVAŠKA 2

11.55 S SLIKO NA SLIKO 12.25 CRO POP ROCK 13.10 REŠITEV 911 14.00 JADRANJE, ameriški pokal, VESLANJE, zagrebška regata, KOŠARKA NBA, JADRANJE, hrvaški pokal, KARATE, hrvaški pokal 15.25 FORMULA 1 ZA VN MONACA 20.05 NOGOMET: Croatia – Hajduk 22.35 ČRNO-BELO V BARVAH

TV 5

6.00 JUTRANJI PROGRAM 12.45 FRANCOSKI DNEVNIK 13.05 VSE SMO VIDELI 13.30 DRUŽINSKA SKRIVNOST, francoski film 15.00 FRANKO-ONTARIJSKI FESTIVAL 15.30 GORE 16.00 DNEVNIK TV 5 16.10 CLAIRE LAMARCHE 17.00 ŠOLA ZA NAVIJAČE 17.45 LEP VIKEND 18.15 DOPISOVANJE 18.30 DNEVNIK TV 5 19.00 30 MILJONOV PRIJATELJEV 19.25 VREME 19.30 BELGIJSKI DNEVNIK 20.00 7 NA 7 21.00 VROČE MONTPARNAŠKE URICE 21.55 VREME 22.00 FRANCOSKI DNEVNIK 22.45 FILM: Cigan 0.15 KRATKOMETRAŽCI 0.30 VEČER 3 1.00 AMERIŠKE VIZIJE 1.15 NOČNI PROGRAM

TNT

TEMA: FILMSKI DRAGULI / PSIHOTIČNI MOŽJE – 20.00 DARK VICTORY 21.00 THE THEASURE OF SIERRA MADRE 00.15 UNDERCURRENT 02.15 JULIE 04.10 CAUSE FOR ALARM

DISCOVERY

17.00 PRAVI ZAHOD: Bitka pri Alamu 18.00 FILM O DIVJINI: Ustvarjanje dramatičnosti 18.30 STONOGE, poljudnozn. odd. 19.00 NARAVA STVARI: Laserji - svetlejši od sonca 20.00 GLOBALNA DRUŽINA: Male lisice v prerij 20.30 HIMALAJA 21.00 SKRIVNOSTI: ET pokliči Zemljo 22.00 MESEČNI KAVBOJI, dok. odd. 23.00 MISTERIJI, ČAROVNIJE IN ČUDEŽI, zman. odd. 23.30 SKRIVNOSTNO VESOLJE ARTHURJA C CLARKA: Zlobno oko 24.00 ONSTRAN LETA 2000, poljudnozn. odd.

PONEDELJEK 29. MAJ

SLOVENIJA 1

9.00 VIDEOSTRANI
9.30 MALO ANGLEŠČINE, PROSIM (VPS 9.30)
9.55 TEDENSKI IZBOR
9.55 UPORNIKI V SLUŽBI KRALJA, DANSKA NADALJEVANKA, 10/13
10.20 ZNANJE ZA ZNANJE, UČITE SE Z NAMI
10.45 RAPSODIJA V MODREM, AMERIŠKI FILM (ČB)
13.00 POROČILA
13.05 ŠPORTNI PREGLED, PONOVITEV
13.50 VIDEOSTRANI
14.40 TEDENSKI IZBOR
14.40 POVEČAVA: VONJA IN MIR & TITO IN FILM
15.50 OBZORJA DUHA
16.20 DOBER DAN, KOROŠKA
17.00 TV DNEVNIK 1
17.10 OTROŠKI PROGRAM
17.10 RADOVEDNI TAČEK: ŽEBELJ
17.25 PRAVLJIČAR, AME. NANIZANKA, 4/9
18.00 REGIONALNI STUDIO MARIBOR
18.40 ABC - ITD., TV IGRICA
19.05 RISANKA
19.15 TV NOCOJ
19.18 ŽREBANJE 3X3
19.30 TV DNEVNIK 2, VREME
19.56 ŠPORT
20.05 PRVI KROG KANADSKO-FRANCOSKA NADALJEVANKA, 1/4 (VPS 20.05)
21.05 MEDNARODNA OBZORJA: KOLABORACIONISTI EVROPE (VPS 21.05)
22.00 TV DNEVNIK 3, VREME (VPS 22.00)
22.16 ŠPORT
22.20 ŽARIŠČE
22.40 TV JUTRI
22.45 S O V A 22.45 MURPHY BROWN, 23. EPIZODA AME. NANIZ. (VPS 22.45)
23.15 INŠPEKTOR MORSE, ANGLEŠKA NANIZANKA, 3/18 (VPS 23.15)
0.10 VIDEOSTRANI

SLOVENIJA 2

12.50 VIDEOSTRANI
13.00 EURONEWS
14.35 TEDENSKI IZBOR
14.35 UTRIP
14.50 ZRCALO TEDNA
15.05 PRESODITE
16.05 POGLEJ ME!
16.50 SOVA, PONOVITEV ZASLEPITEV, DANSKA NADALJEVANKA, 1/3
17.40 INŠPEKTOR MORSE, ANGLEŠKA NANIZANKA, 2/18
18.35 SVETOVNI POSLOVNI UTRIP, AMERIŠKA POSLOVNA ODDAJA (VPS 18.35)
19.10 TV NOCOJ
19.15 SEDMA STEZA
20.05 SVET NA ZASLONU (VPS 20.05)
20.55 VOJNA POVRATNIKA, ANGLEŠKA NADALJEVANKA, 2/6 (VPS 20.55)
21.45 STUDIO CITY (VPS 21.45)
22.40 KRONIKA EXODOSA
23.00 BRANE RONČEL IZZA ODRA (VPS 23.00)
0.30 KOLESARSKA DIRKA GIRO D'ITALIA, POSNETEK
1.00 TV JUTRI
1.05 VIDEOSTRANI

KANAL A

7.00 VIDEO STRANI
10.00 SPOT TEDNA
10.05 A - SHOP, televizijska prodaja
10.15 LUČ SVETLOBE, ponovitev 434. dela am. nadaljevanke
11.05 OBALNA STRAŽA, ponovitev 8. dela am. nanizanke
11.55 ŠTUDENTSKA 1/4, ponovitev 14. oddaje študentov FDV
12.10 ŽAMETNE VRTNICE, ponovitev oddaje z Borisom Kopitarjem
13.00 A - SHOP, televizijska prodaja
13.10 SPOT TEDNA
13.15 CMT
16.25 SPOT TEDNA
16.30 A - SHOP, televizijska prodaja
16.40 VIDEOIGRALNICA, ponovitev oddaje o računalniških igricah
17.10 KLASIČNA VIDEO GLAVA, ponovitev glasbene oddaje
18.00 ALICA V GLASBENI DEŽELI, kontaktna glasbena oddaja
18.45 A - SHOP, televizijska prodaja
19.00 VREME
19.05 RISANKA
19.10 LUČ SVETLOBE, 435. del am. nadalj.
20.00 DEŽURNA LEKARNA, 28. del španske humoristične nanizanke
20.30 VREME
20.35 DOLINA MAŠČEVANJA, am. film
22.00 ŠTUDENTSKA 1/4, 15. oddaja študentov FDV
22.15 ALICA V GLASBENI DEŽELI, ponovitev glasbene oddaje
23.00 SPOT TEDNA
23.05 A - SHOP, televizijska prodaja
23.15 CMT
1.00 VIDEO STRANI

KOPER

16.00 EURONEWS 16.05 KAKO USPETI BREZ TRUDA - ameriška komedija, 1967 18.00 SLOVENSKI PROGRAM STUDIO 2 - ŠPORT 18.45 PRIMORSKA KRONIKA 19.00 VSE DANES - TV DNEVNIK 19.30 ČAKAJOČ PETRA PANA - otroška oddaja 20.00 EURONEWS 20.30 PONEDELJKOV ŠPORTNI PREGLED 21.30 EUROMAGAZIN 22.15 VSE DANES - TV DNEVNIK 22.30 SLOVENSKI PROGRAM ŠPORTNI PONEDELJEK - REPORTAŽE S PRIMORSKIH ŠPORTNIH PRIZORIŠČ

MMTV

7.00 Video strani - panorama 8.30 MMTV SHOP, televizijska prodaja 9.30 Video strani - panorama 12.00 MMTV SHOP, televizijska prodaja 13.30 Video strani, panorama 18.00 MMTV SHOP, televizijska prodaja 18.30 POTOVANJE K UMETNOSTI, dokumentarna serija, 9. del/10, ponovitev 19.00 Obvestila 19.05 Risanke 19.30 MMTV SHOP, televizijska prodaja 20.05 ŽIVA SCENA, glasbena oddaja 21.50 O ZMEŠANIH DATOTEKAH GOSPE BASIL E. FRANKENWELLER, am. družinska drama; 23.20 MMTV SHOP, televizijska prodaja 23.40 Video strani 1.00 Deutsche Welle

VTV Kanal 52

9.00 Testni signal 09.30 377. VTV MAGAZIN - informativni regionalni program 12.00 Videostrani 19.00 Otroški program 19.25 TV PRODAJA 19.30 Videostrani 20.00 EPP 20.05 2. SVETOVNO PRVENSTVO V SLEDENJU ZA POKAL PES SLEDAR '95 21.15 ALBUM SHOW - zabavno glasbena oddaja 22.05 HOROSKOP 22.10 TV PRODAJA 22.15 Videostrani do 24.00

CATV * * *

19.00 TV NAPOVEDNIK, 19.05 RISANKA, 20.00 TEDENSKO POROČILO OKC, 20.30 CATV SPOROČILA, 21.30 KONCERT: MOŠKI PEVSKI ZBOR TELEKOM IN POŠTA CELJE, VOKALNA SKUPINA CVET, 23.00 VIDEO STRANI

SKY NEWS

7.00 DOBRO JUTRO S SKY NEWS 10.30 POROČILA IZ SVETA 11.10 CBS 60 MINUT 12.00 POSLOVNE NOVICE IZ SVETA 13.00 OPOLDANSKE NOVICE 14.30 CBS NOVICE 15.30 PARLAMENT V ŽIVO 17.00 POSLOVNE NOVICE IZ SVETA 18.00 V ŽIVO OB PETIH 19.00 RICHARD LITTLEJOHN 20.00 VEČERNE NOVICE 21.00 POSLOVNE NOVICE IZ SVETA 22.10 CBS 60 MINUT 23.00 VEČERNE NOVICE 00.30 CBS VEČERNE NOVICE 1.00 NOVICE OPOLNOČI 1.30 ABC NOVICE IZ SVETA 2.10 RICHARD LITTLEJOHN 3.30 IZ PARLAMENTA 5.30 CBS VEČERNE NOVICE 6.30 ABC VEČERNE NOVICE

SKY MOVIE

7.00 Predstavitev programa 11.00 Hostage for a Day 13.00 Spotswood 15.00 Me and the Kid 17.00 The Lemon Sisters 19.00 Homeward Bound: The Incredible Journey 21.00 Dave 23.00 Sneakers 1.10 1492: Conquest of Paradise 3.45 Roommates 5.15 Spotswood

MOVIE CHANNEL

7.00 Fancy Pants 8.50 A Tree Grows In Brooklyn 11.00 The Lord Of The Rings 13.15 This Can't Be Love 15.00 Home Alone 2: Lost In New York 17.00 Spiderman: Wolfpack/the Kirkwood Haunting 18.55 Cop And A Half 20.30 U.K. Top Ten 21.00 Home Alone 2: Lost In New York 23.00 True Stories: Victim Of Rage 0.35 Best Of The Best 2 2.15 Bloodstone: Subspecies II 3.45 Hornet's Nest 5.35 Tarzan's Revenge

VOX

7.35 DOMINION, reklamna oddaja 7.55 TRGOVINSKE POLICE, reklamna oddaja 8.25 SVETOVNO PRVENSTVO V AMERIŠKEM NOGOMETU, Frankfurt Galaxy - Amsterdam Admirals 9.35 SKRIVNOSTI, nem.-ital.-fran. naniz. 10.00 DR. WHO, Mojstrovo maščevanje, angl. naniz. 10.35 LOU GRANT, Zapuščina 11.35 KENNEDYJEVI, am. igrani film 12.35 AGATHA CHRISTIE, Ruska grofica, angl. naniz. 13.35 POPOLNOMA NORMALNA AMERIŠKA NOROST, am. igrani film 15.10 POLICIJSKI REVIR NA HILL STREETU, Kdo se boji božička?, am. krim. naniz. 16.05 CANNON, Posel s strahom, am. krim. naniz. 17.00 AGATHA CHRISTIE, Ruska grofica, angl. naniz. 18.00 POROČILA 18.20 POLICIJSKI REVIR NA HILL STREETU, Gung Ho, am. krim. naniz. 19.15 CANNON, Gangsterska ugrabitev, am. krim. naniz; POROČILA 20.10 JULIE LESCAUT, Tihotapsko blago, fran. naniz. 21.55 SPIEGEL TV MAGAZIN 22.45 POD KRINKO, Črno in belo, angl. krim. naniz. 23.40 REPORTAŽE IZ VSAKDANA 00.10 ČASTILKA BOGA, am. igrani film

PRO 7

5.15 BEN CROPP, avstral. dok. film 6.05 ALF, pon. 6.30 KJE SI, SCOOBY DOO?, pon. 6.50 ANIMANIJAKI, pon. 7.15 SIMPSONOVI, pon. 7.40 BONANZA 8.40 MANNIX 9.40 ROSE-ANNE, pon. 10.10 POKORA DENIS, am. kom. 12.05 TRD, A PRISRČEN 13.00 CHARLIEJEVI ANGELČKI 14.00 ARABELLA KIESBAUER 15.00 ULICE SAN FRANCISCA 16.00 ZAKON V L.A. 17.00 PUSTOLOVŠČINA TINY TOON 17.25 ROŽNATI PANTER, Boj pred vrtom 17.55 DRUŽINA KREMENČKOVIH 18.25 ALF 19.00 ROSEANNE 19.30 TAFF, magazin 19.55 POROČILA 20.10 VREME 20.15 MESTO LOVI MORILCA, am. krim. film, 1989; 22.15 OB KOŽI, ponedeljkov magazin 23.40 VOJNA SVETOV 00.35 POROČILA 00.45 ZAKON V L.A., pon. 1.35 POROČILA 1.45 DIAGNOZA: UMOR, pon. 2.30 MOŽ Z AVTOCESTE, pon. 3.20 POROČILA 3.30 CHARLIEJEVI ANGELČKI, pon. 4.15 SUPER FANT, pon.

SAT 1

5.30 NEMČIJA DANES ZJUTRAJ 7.30 ŽIVLJENJE DANES 9.45 ŽE PRIPRAVLJENI 10.15 BAVAREC NA OTOKU RUEGEN; POROČILA 11.55 POD KALIFORNIJSKIM SONCEM 12.55 FALCON CREST; POROČILA 13.55 CAGNEY IN LACEY 14.55 VESOLJSKA LADJA ENTERPRISE - PRIHODNJE STOLETJE 16.00 ZAKON ULICE, Stara ljubezen, am. akc. naniz., 1993 - ; POROČILA 17.00 TVEGAJ! 17.30 REGIONALNA POROČILA; POROČILA 18.00 POJDI NA VSE! 19.00 POROČILA 19.15 ŠPORT 19.30 KOLO SREČE; POROČILA 20.15 ZA VSAK PRIMER STEFANIE, Smrtonosna nesreča, nem. naniz., 1995; 21.15 PROSIM, JAVI SE; POROČILA 22.15 AKTI 95/22 23.00 NOVICE IN ZGODBE 23.50 FUTURA FORUM 0.25 ZAKON ULICE 1.15 VESOLJSKA LADJA ENTERPRISE - PRIHODNJE STOLETJE 2.05 CAGNEY IN LACEY; PREGLED PROGRAMA 3.00 FALCON CREST 3.50 POD KALIFORNIJSKIM SONCEM 4.40 PROSIM, JAVI SE!

RTL

5.30 POROČILA 5.35 KAPITAN AMERIKA 6.00 POROČILA 6.05 SPIDERMAN IN NJEGOVI NENAVADNI PRIJATELJI 6.30 POROČILA 6.35 SREČNI LUKA 7.00 TOČKA 7 7.30 POROČILA 7.35 MED NAMI 8.00 POROČILA 8.05 KOJAK 9.00 GROZNO PRIJAZNA DRUŽINA 9.30 CHEERS 10.00 BOGAT IN LEP 10.30 ČAS HREPENENJA 11.00 CENA JE VROČA 11.30 DRUŽINSKI DVOBOJ 12.00 TOČKA 12 12.30 SPRINGFIELD STORY 13.15 KALIFORNIJSKI KLAN 14.05 UMOR, JE NAPISALA 15.00 ILONA CHRISTEN, Otroci proti staršem na sodišču 16.00 HANS MEISER, Moja sestra je lepša od mene 17.00 JEOPARDY 17.30 MED NAMI 18.00 BOGAT IN LEP 18.30 ZVEZDNIŠKI MAGAZIN 18.45 POROČILA 19.10 EKSPLOZIVNO 19.40 DOBRI ČASI, SLABI ČASI 20.15 IN ADIJO! 21.15 SONNTAG IN PARTNER 22.15 EKSTRA 23.00 KULTURNI MAGAZIN 23.30 NOČNI SHOW 0.00 NOČNI DNEVNIK 0.30 CHEERS 1.00 GROZNO PRIJAZNA DRUŽINA 1.30 KOJAK 2.20 UMOR, JE NAPISALA 3.10 ILONA CHRISTEN 4.00 HANS MEISER 4.55 EKSPLOZIV 5.15 ZVEZDNIŠKI MAGAZIN

RTL 2

6.30 RISANKE 9.50 RUKCUK 10.20 SMEJTE SE, PROSIM! 11.20 RAVNO CHICAGO 12.15 RISANKE 16.35 HULK 17.25 JUMP STREET 21 18.25 RUKCUK 18.55 BENNY HILL 19.25 SMEJTE SE, PROSIM! 20.00 POROČILA 20.15 URE STRAHU, am. f. 22.05 WRESTLING 23.05 DEMONI DUŠE, brit. f. 0.40 NOČNI SHOW DAVIDA LETTERMANA 1.35 WORLD NEWS TONIGHT 2.05 VIHARJI ŽIVLJENJA, nan. 3.05 WRESTLING 3.55 VIHARJI ŽIVLJENJA

PREMIERE

7.00 VELIKI SKOKI; ORSON IN OLIVIA: Polarna ekspedicija 7.50 KAPITAN RON, am. pust. kom. 9.25 FLASHFIRE, am. srh. 10.50 UBIJALSKA TARČA, hongkon. akc. film 12.20 SREDIŠČE MREŽE, am. srh. 13.45 PREGLED PROGRAMA 14.00 SKIPPY: Pozor, sabotaža; ORSON INOLIVIA: Pustolovščine v rudniku 14.50 DOLGA POT, am. drama 16.35 SMRTNONOSNO IZSLEDOVANJE, am. srh. 18.05 PREGLED PROGRAMA 18.20 POSLEDNJI DNEVI V CHEZ NOUS, avstral. drama 19.57 ZAPPING 20.00 PREGLED PROGRAMA 20.15 KALIFORNIJA, am. srh., 1993; 22.10 PORTRET IZ KINA: BRAD PITT; ZAPPING 22.20 KRALJ GORE, am. drama 00.00 48. FILMSKI FESTIVAL V CANNESU 00.45 VRSTA SLASTI, am. erot. film 2.05 SLADKO UBIJANJE, kanad.-fran.-angl. kom., 1993; 3.30

SUPER CHANNEL

5.30 JUTRANJI PROGRAM 6.00 ITN POROČILA 6.15 POROČILO Z AMERIŠKEGA TRGA 6.30 POSLOVNO ZAKULISJE 7.00 DANES 9.00 SUPER TRGOVINA 10.00 EVROPSKO DENARNO KOLO 14.00 AMERIŠKO DENARNO KOLO 17.30 FT POSLOVNA POROČILA 18.00 DANES 19.00 ITN POROČILA 19.30 KAKO ŽIVIJO USPEŠNI 20.00 ZABAVA X-PRESS 20.30 DATELINE, izbor 21.30 ZAKULISJE 22.00 ITN POROČILA 22.30 NOCOJŠNJI SHOW, vodi Jay Leno 23.30 ZARES OSEBNO 0.00 FT POSLOVNA POROČILA 0.20 POROČILO Z AMERIŠKEGA TRGA 0.30 NBC NOČNA POROČILA 1.00 ENAK ČAS 1.30 NOCOJŠNJI SHOW, vodi Jay Leno 2.30 NOČNI PROGRAM

FILMNET +

6.00 OTROŠKI PROGRAM 8.00 TOM IN JERRY - risanka/film 9.50 THE DEVIL AT 4 O'CLOCK - pustolovski film 12.00 CRAZY IN LOVE - drama 14.00 PASSPORT TO MURDER - KOMEDIJA 16.00 risanke 18.00 DRAGON: THE BRUCE LEE STORY - akcijski film 20.00 AWAKE TO DANGER - drama 22.00 PRENOS BOKSA 00.00 SALONSKE IGRICE - erotični film 02.00 ETERNALLY YOURS - komedija 04.00 AND THEN TEHERE WAS ONE - drama

MTV

6.00 ZBUDI SE..., vodi Maria 7.30 MLETJE, vodi Eric Nies 8.00 3 OD 1 8.15 ZBUDI SE..., vodi Maria 9.00 VJ INGO 12.00 SOUL NA MTV 13.00 NAJVEČJE USPEŠNICE 14.00 POPOLDANSKI MIKS 15.00 3 OD 1 15.15 POPOLDANSKI MIKS 16.00 GREMO V KINO 16.15 POPOLDANSKI MIKS 17.00 MTV POROČILA 17.15 POPOLDANSKI MIKS 17.30 POKLIČI MTV 18.00 SHOW ZIGA IN ZAGA 18.30 GLASBA NON-STOP 20.00 NAJVEČJE USPEŠNICE 21.00 NAJBOLJ ISKANO 22.30 BEAVIS IN BUTTHEAD 23.00 MTV POROČILA 23.15 GREMO V KINO, vodi Ingo 0.00 KONEC?, vodita Davina in Hugo 1.30 MLETJE, vodi Eric Nies 2.00 SOUL NA MTV 3.00 NOČNI VIDEO

3 SAT

9.00 ČAS V SLIKI 9.05 JUTRANJI MAGAZIN 10.00 ČLOVEŠKE SPOSOBNOSTI, Moč milijerja 10.45 FOLLOW ME!, Angleščina za začetnike 11.00 POJOČA ŠVICA 11.45 SKLENJENO IN RAZGLAŠENO 12.10 POROČILO 13.00 DNEVNIK 13.05 OPOLDANSKI MAGAZIN 13.45 KULTRA 14.15 DANCEHAUS 15.05 ODŠTEVANJE 15.30 CLIP 16.05 LUTKE 17.00 MINI ZIB 17.10 LIBANON - DEŽELA FENIČANOV 17.55 ZAPISKI IZ TUJINE 18.00 ŠVICA V MAJU 18.53 ŠPANČEK, ZASPANČEK 19.20 POGOVOR DNEVA 19.30 K STVARI! 20.00 DNEVNIK 20.15 PRIHODNOST STARANJA, dok. nan. 21.00 ZATOČIŠČE LIECHTENSTEIN 22.00 ČAS V SLIKI 22.30 NEXT 23.00 EROICA, polj. f. 0.20 DESET PRED DESETO

EUROSPORT

8.30 EUROGOLF, magazin 9.30 RUGBY, posnetki s SP 10.30 GORSKO KOLESARSTVO, Grundig sv. pokal 11.00 TENIS, Roland Garros, prenos 19.30 ŠPORTNA POROČILA 20.00 RUGBY, prenos s SP v Johannesburgu 22.00 TENIS, posnetek z Roland Garrosa 23.00 RUGBY, posnetki s SP v Johannesburgu 0.00 FORMULA ENA, Grand Prix, magazin 0.30 MOTOCIKLISTIČNI MAGAZIN 1.00 ŠPORTNA POROČILA

DSF

6.00 VRHUNCI VODNIH ŠPORTOV 6.30 KEGLJANJE, pon. 7.30 JAHANJE S PRESKOKI, pon. 8.30 MERJENJE MOČI 9.00 RITMIČNA GIMNASTIKA, pren. iz Ludwigsburga 10.00 ŠPORTNA DOKUMENTACIJA 11.00 PLES, Rock'n'Roll 12.00 ACTION 5 13.00 KARAMALZ MAGIČNI ŠPORTI 15.00 HATTRICK, prijateljska igra: CASINO SALZBURG - WERDER BREMEN 16.00 KOLESARJENJE, Giro d'Italia 17.10 ACTION 5, American Gladiators 18.00 KARAMALZ MAGIČNI ŠPORTI 19.30 KOLESARJENJE, Giro d'Italia 19.55 ŠPORTNA POROČILA 20.00 KLASIKI ŠPORTA, Evonne Goolagong 20.15 STUNTS 21.00 OFENZIVNO, pog. o športu 22.00 BOKS, mednarodni profesionalni boji 22.55 ŠPORTNA POROČILA 23.00 MOTO ŠPORT 00.00 KLASIKI BOKSA 1.00 NEPOSREDNO, reklamna oddaja 1.15 MOTO ŠPORT 2.15 ODMOR

ORF 1

6.05 NAŠ GLASNI DOM 6.30 FOOFUR 6.55 VIKING VIKI 7.20 SMRKCI 7.45 AM DAM DES 8.05 TOM IN JERRY 8.30 CONFETTI 8.50 UMOR, JE NAPISALA 9.35 KNIGHT RIDER 10.25 VESOLJSKA LADJA ENTERPRISE 11.25 PLANET OPIC, am. znanstv.-fan. f. 13.00 FOOFUR 13.25 VIKING VIKI 13.50 SMRKCI 14.15 AM DAM DES 14.35 TOM IN JERRY 15.00 ARTEFIX 15.25 MINI ZIB 15.35 VESOLJSKA LADJA ENTERPRISE 16.25 KNIGHT RIDER 17.10 GROZNO PRIJAZNA DRUŽINA 17.35 NAŠ GLASNI DOM 18.05 GRAD OB VRBSKEM JEZERU 19.00 PRI HUXTABLOVIH 19.30 ČAS V SLIKI 20.00 POGLEDI VSTRAN 20.15 NI RECEPTA ZA LJUBEZEN, nem. kom. 21.50 KRAJ ZLOČINA 23.25 ČAS V SLIKI 23.30 POSTOPEK JE KONČAN, ital. f. 1.10 GROZNO PRIJAZNA DRUŽINA 1.35 SCHIEJOK VSAK DAN 2.35 DOBRODOŠLA, AVSTRIJA! 4.25 CALAMITY JANE

ORF 2

9.00 ČAS V SLIKI 9.05 SCHIEJOK VSAK DAN 10.05 OČKA JE RES ŠKODA! 10.55 CHICAGO HOPE HOSPITAL 11.40 ŽIVALSKI RAJ 13.00 ČAS V SLIKI 13.10 UNIVERZUM 14.00 PRAVICA LJUBITI 14.25 MOČ STRASTI 15.10 UMOR, JE NAPISALA 16.00 SCHIEJOK VSAK DAN 17.00 ČAS V SLIKI 17.05 DOBRODOŠLA, AVSTRIJA! 19.00 AVSTRIJA DANES 19.30 ČAS V SLIKI 20.00 ŠPORT 20.15 AVSTRIJA II. 21.45 POGLEDI VSTRAN 22.00 ČAS V SLIKI 22.35 BRIGITTA CIMAROLLI-PLAYMATE 23.05 KUPČUJE S SEKSOM 0.25 STILTSKIN, Koncert 1.15 POGLEDI VSTRAN 1.20 VIDEONOČ

MADŽARSKA 1

5.30 VAŠKA TV, REGIONALNI PROGRAM 6.00 SONČNI VZHOD, jutranji informativni magazin 9.00 POROČILA 9.05 NORTHWOOD, serija 9.30 DOPOLDNE, magazin, vmes ob 11.05 MAGNUM, kriminalka 12.00 ZVON, POROČILA 12.05 POSEL, gospodarski poročevalec 12.20 WELCOME TO HUNGARY, magazin 12.50 DAN IZZIVA, športne igre 15.20 ZGODOVINA, za šolarje 16.00 POROČILA 16.05 ZAVOZLANO, vesela slovnica 16.25 GOSPODIČNA, serija 17.00 VKLOPI, za otroke 17.45 MNENJA, ateizem 18.15 POSEL 18.30 MAČEK V ŽAKLJU, kviz 19.00 PRAVLJICA 19.13 MUZA, novice iz kulture 19.30 DNEVNIK, TELEŠPORT 20.15 TV-PREMIERA, Elektra d. o. o., ali uvod v politično ekonomijo kapitalizma, film P. Schiffla 21.45 ROKOPIS 22.20 DAVID LANSKY, francoska kriminalka 23.40 DAN IZZIVA, pregled dogodkov dneva 0.30 DNEVNIK BBČ

MADŽARSKA 2

9.00 ZASEDANJE PARLAMENTA, prenos 15.20 NAPOVED PROGRAMA, vreme 15.25 TURIZEM 15.55 CIVILNA KORAJŽA, Ilona Bayer 16.25 DAN IZZIVA, športne igre 16.40 KRATKI FILMI, 1. Razžlinski svet, 2. Opica zamegljenih gozdov, 3. Potepanje po divjinah Avstralije 18.00 REGIONALNI PROGAM 18.45 PRAZNIK SEDMERIH, misli rabina Markoviča 19.00 GOSPOD PROFESOR SPECHT, ser. 19.50 BROOKLYNSKI MOST, ser. 20.20 DAN IZZIVA, športne igre 20.45 KLIP MIX 21.00 POLICIJSKA POROČILA 21.10 VSE ALI NIČ, kviz, 21.45 DNEVNIK 22.00 OBJEKTIV, pregled vesti in dogodkov 22.30 VREME 22.35 TABLO, kulturno mecenstvo

RAIUNO

6.00 EURONEWS 6.30 POROČILA 6.45 JUTRANJI SPORED 7.35 EKONOMIJA 7.00-8.00-9.00-10.00 POROČILA 9.35 DRUGI SVET, serija 10.00 POROČILA 10.05 FILM 11.00 POROČILA 11.45 VSI ZA MIZO 12.25 VREME, FLASH 12.35 GOSPA V RUMENEM 13.30 TV DNEVNIK 14.00 TSP - REFERENDUM '95 14.15 IGRALNICA 15.00 SPOMNIH SE JIH 15.45 RISANKE 17.30 ZORRO, serija, DOBIMO SE V KINU 17.55 DANES V PARLAMANTU 18.00 POROČILA 18.10 ITALIJA ZVEČER 18.50 LUNA PARK 19.35 TV DNEVNIK, VREME 20.30 ŠPORT 20.40 Smrtni blagoslov, film 22.20 DOSSIER 22.55 POROČILA 23.00 ŠPORTNA SREDA 0.00 POROČILA, VREME 0.30 PRIMISSIMA 0.40 DANES V PARLAMENTU 0.50 VEDETI 1.10 POTIHOMA 1.35 CANZONISSIMA 1972 3.10 DESET MINUT Z: CARLO CARRA' 3.20 POROČILA 3.50 KONCERT 4.30 UNIVERZA

RAIDUE

6.35 V KRALJESTVU NARAVE 7.00 RISANKE 8.25 PRESS GANG, serija 8.45 KLINIKA SCHWARTZWALD, serija 9.35 KADAR SE LJUBI, soap 11.30 POROČILA 12.00 VAŠE ZADEVE 13.00 TV DNEVNIK, VREME 13.35 TSP REFERENDUM '95 13.55 RISANKE 14.25 POPOLDAN NA DVE 14.30 PARADISE BEACH, soap 15.00 SANTA BARBARA, soap 15.45 FLASH 15.50 POPOLDNE NA DVE 16.30 KOMISAR NAVARRO, serija 17.15 FLASH 18.10 ŠPORT 18.25 VREME 18.45 MIAMI VICE, serija 19.45 TV DNEVNIK, ŠPORT 20.20 VENTI E VENTI 20.40 EMOZIONI TV 22.35 TSP REFERENDUM '95 23.40 POROČILA 0.10 VEDETI, KULTURA V ČASOPISIH 0.20 VREME, VSE NAJBOLJŠE, KINO 0.25 BESEDE IN AVTORJEVA GLASBA 1.15 DOBIMO SE V KINU 1.20 KOMISAR KRESS, serija 2.20 SEPARE' 2.30 UNIVERZA

RETEQUATTRO

7.10 ČAROVNICA IZ LJUBEZNI 7.30 TRIJE NEČAKI IN MAJORDOM 8.00 MANUELA 9.00 PRIJETEN DAN 9.15 GUADALUPE 10.20 JEFFEROSONOVI V PARIZU 10.35 LJUBEZENSKA VROČICA 11.30 POROČILA 11.40 RUBI 12.20 DIVJE SRCE 13.00 STEZE 13.30 POROČILA 14.10 NARAVNO LEPA 14.25 STEZE 15.35 SKRIVNOSTNA ŽENSKA 16.25 ŽENITNA POSREDOVALNICA 17.10 OPROSTI MI, vodi Davide Mengacci 18.00 OBRAT, vodi Gianfranco Funari 19.00 POROČILA 19.45 OBRAT, vodi Gianfranco Funari 20.30 ZLATA SRCA - FINALE, zabavna oddaja 23.50 NAJLEPŠI FILMI NA RETEQUATTRO: Ženska, resnična zgodba, amer. film 2.00 IZ JUTRIŠNJIH ČASOPISOV 2.10 NANIZANKA 3.10 TRIJE NEČAKI IN MAJORDOM 3.45 SAMURAJI 4.35 JEFFERSONOVI 5.00 TRIJE NEČAKI IN MAJORDOM 5.30 SAMURAJI

ITALIA 1

6.30 JUTRANJI CIAO, CIAO, risanke 9.20 CHIPS 10.30 BABY SITTER 11.00 ITALIA IN GIRO 12.00 RAZUMEM, OČKA 12.25 ODPRTI STUDIO 12.30 DELA IN HUDODELSTVA 12.40 ŠPORTNI STUDIO 12.50 RISANKE 13.30 POWER RANGERS 14.00 ODPRTI STUDIO 14.30 POLLYANNA 15.05 POWER RANGERS 17.00 STUDIO ETAPA 18.20 TEQUILA IN BONETTI 19.30 ODPRTI STUDIO 19.50 ŠPORTNI STUDIO 20.00 KARAOKE, vodita Fiorellino in Antonella Elia 20.45 MELROSE PLACE 22.40 VEČERNI GIRO 23.20 MOJA ŽENA JE POŠAST, amer. film 1.15 ITALIA 1 ŠPORT 2.15 DNEVNE NERODNOSTI 2.30 KUNG FU 3.30 KOS, ital. film 5.30 BABY SITTER 6.00 MALA VELIKA NELL

CANALE 5

6.30 PRVA STRAN 9.00 SHOW MAURIZIA COSTANZA 11.45 FORUM, vodi Rita Dalla Chiesa 13.00 POROČILA 13.25 DNEVNE NERODNOSTI 13.40 BEAUTIFUL 14.20 DRUŽINSKA ZAROTA 16.00 OTROŠKA ODDAJA Z RISANKAMI 18.02 CENA JE PRAVA, vodi Iva Zanicchi 19.00 KOLO SREČE, vodi Mike Bongiorno 20.00 POROČILA 20.25 TO JE NOVICA 20.40 MOJ PRIJATELJ DUH, amer. film 23.15 SHOW MAURIZIA COSTANZA 0.00 POROČILA 0.15 SHOW MAURIZIA COSTANZA 1.30 DNEVNE NERODNOSTI 1.45 TO JE NOVICA 2.00 POROČILA 2.30 NA VES GLAS 3.00 POROČILA 3.30 MEJE DUHA 4.00 POROČILA 4.30 MAČISTE V BOJU S ŠEJKOM, ital. film

HRVAŠKA 1

10.00 POROČILA 10.05 ŠOLSKI PROGRAM 11.30 GOZDNA DRUŠČINA, ris. serija 12.00 DNEVNIK 12.15 CESARICA 13.00 RDEČI PRAH, am. film 14.55 ŠOLSKI PROGRAM 16.05 LJUBEZENSKE ZGODBE 16.30 HRVAŠKA DANES 17.00 SPOZNAVAJMO HRVAŠKO 17.30 SANTA BARBARA, serija 18.15 KOLO SREČE 18.50 PAZI, STEKLO 19.30 DNEVNIK 20.10 IZ STRANKARSKEGA ŽIVLJENJA 20.55 ŽELJKA OGRESTA IN GOSTJE 22.00 POSLOVNI KLUB 22.45 DNEVNIK 23.05 S SLIKO NA SLIKO 23.35 JAZZ

HRVAŠKA 2

17.30 S SLIKO NA SLIKO 18.00 SKRIVNA OROŽJA, dok. ser. 18.25 SINATRA, ser. 19.30 DNEVNIK 20.10 NA ZDRAVJE, humor. ser.20.40 SINATRA, ser. 21.30 HUD PREKRŠEK, kan. film 23.10 SVETOVNI DAN ŠPORTA

TV 5

6.00 JUTRANJI PROGRAM 12.45 FRANCOSKI DNEVNIK 13.05 PARIŠKE LUČI 13.30 FILM: Cigan 15.30 HIŠA DESCHENES 16.00 DNEVNIK TV 5 16.10 MUŠKETIRSKA KUHINJA 16.30 BIBI IN PRIJATELJI 17.15 ŠANSONI 17.45 VPRAŠANJA ZA ŠAMPIONA 18.15 AMERIŠKE VIZIJE 18.30 DNEVNIK TV 5 19.00 PARIŠKE LUČI 19.25 VREME 19.30 ŠVICARSKI DNEVNIK 20.00 SANJE NISO POTREBNE 21.00 SEDANJI ČAS 21.55 VREME 22.00 FRANCOSKI DNEVNIK 22.40 ČAROVNIK, kanadska serija 23.15 SNEMITE MASKE 0.30 VEČER 3 1.00 AMERIŠKE VIZIJE 1.15 NOČNI PROGRAM

TNT

TEMA: FILMI RONALDA REAGANA – 20.00 ACROSS THE SINGAPORE 22.00 HELL'S KITCHEN 0.00 ONE FOR THE BOOK 1.45 BROTHER RAT 3.20 SECRET SERVICE OF THE AIR 4.25 HELL'S KITCHEN

DISCOVERY

17.00 ARKTIKA 17.30 FILM O DIVJINI, dok. odd. 18.00 ARABIJA - PESEK, MORJE IN NEBO 19.00 IZNAJDBE, poljudnoznan. odd. 19.35 ONSTRAN LETA 2000 20.30 ENCIKLOPEDIJA GALAKTIKA, poljudnoznan. odd. 21.00 SKRIVNOSTNO VESOLJE ARTHURJA C CLARKA: Priholofki detektivi 21.30 SKRIVNOSTNI SVET ARTHURJA C CLARKA: Iz modrine 22.00 KRILA NAD SVETOM 23.00 PIRATI RADIJSKIH VALOV, dok. odd. 24.00 SPACE SHUTTLE

SREDA

31. MAJ

SLOVENIJA 1

10.00 VIDEOSTRANI
10.30 TEDENSKI IZBOR
10.30 HROŠČOSNED, AME. RIS. SERIJA, 7/21
10.55 MITI, SKRIVNOSTI IN MISTIKA, 6., ZADNJI DEL NIZOZEMSKE DOKUMENTARNE SERIJE
11.35 IZ ŽIVLJENJA ZA ŽIVLJENJE
12.00 IRSKA, 2. ODDAJA: RITEM DUBLINA
12.30 SLOVENSKI MAGAZIN
13.00 POROČILA
13.05 VIDEOSTRANI
14.20 TEDENSKI IZBOR
14.20 MEDNARODNA OBZORJA: KOLABORACIONISTI EVROPE
15.10 OPUS
16.00 VOJNA POPVRATNIKA, ANG. NADALJEVANKA, 2/6
17.00 TV DNEVNIK 1
17.10 OTROŠKI PROGRAM: POD KLOBUKOM
18.00 RPL - STUDIO LUWIGANA
18.45 PARI, TV IGRICA
19.10 TV NOCOJ
19.13 RISANKA
19.30 TV DNEVNIK 2, VREME
19.56 ŠPORT
20.05 FORUM (VPS 20.05)
20.25 FILM TEDNA: POSTAJA, ITALIJANSKI FILM (VPS 20.25)
22.00 TV DNEVNIK 3, VREME (VPS 22.00)
22.16 ŠPORT
22.26 ŽARIŠČE
22.46 TV JUTRI
22.50 S O V A
22.50 PRINC Z BEL-AIRA, AMERIŠKA NANIZANKA, 8/24 (VPS 22.50)
23.20 INŠPEKTOR MORSE, ANGLEŠKA NANIZANKA, 5/18 (VPS 23.20)
0.15 VIDEOSTRANI

SLOVENIJA 2

12.50 VIDEOSTRANI
13.00 EURONEWS
15.00 ZGODBE IZ ŠKOLJKE
15.30 TEDENSKI IZBOR
15.30 PRVI KROG, KANADSKO-FRANCOSKA NADALJEVANKA, 1/4
16.25 VIDEOŠPON
17.10 SOVA, PONOVITEV 'ALO, 'ALO, ANGLEŠKA NANIZANKA, 1/6
17.45 INŠPEKTOR MORSE, ANGLEŠKA NANIZANKA, 4/18
18.40 ODKRIVANJE ZEMLJE, AME. IZOBRAŽEVALNA SERIJA, 3/26 (VPS 18.40)
19.10 TV NOCOJ
19.15 V VRTINCU
20.00 TRI DESETLETJA ALFIJA NIPIČA, 1. DEL (VPS 20.00)
20.55 ŠPORTNA SREDA
22.30 KRONIKA EXODOS-A
22.45 OMIZJE (VPS 22.45)
0.45 TV JUTRI
0.50 VIDEOSTRANI

KANAL A

7.00 VIDEO STRANI
10.00 SPOT TEDNA
10.05 A - SHOP, televizijska prodaja
10.15 LUČ SVETLOBE, ponovitev 435. dela am.nadaljevanke
11.05 TO TRAPASTO ŽIVLJENJE, ponovitev 8. dela am.nadaljevanke
11.55 A - SHOP, televizijska prodaja
12.05 SPOT TEDNA
12.10 CMT
15.10 SPOT TEDNA
15.15 A - SHOP, televizijska prodaja
15.25 MALE ŽIVALI, ponovitev oddaje o hišnih ljubljencih
16.25 NA VODNIH POTEH ZDA, ponovitev dok. oddaje
17.25 RAČUNALNIŠKA KRONIKA, ponovitev dokumentarne oddaje
17.55 ALBUM SHOW, glasbena oddaja
18.45 A - SHOP, televizijska prodaja
19.00 VREME
19.05 RISANKA
19.10 LUČ SVETLOBE, 437. del am. nadaljevanke
20.00 PARIS, 5.del ameriške nanizanke
20.50 VREME
20.55 UNPATO, oddaja o aktualnih dogodkih
22.00 DANCE SESSION, oddaja o plesu
22.40 EPIKUREJSKE ZGODBE, ponovitev oddaje o slov. gostilnah
22.55 ALBUM SHOW, ponovitev glasbene oddaje
23.45 SPOT TEDNA
23.50 A - SHOP, televizijska prodaja
0.00 CMT
1.00 VIDEO STRANI

KOPER

16.00 EURONEWS 16.15 VSE DANES - AKTUALNOSTI SREDOZEMLJE 16.45 RHYTHM & NEWS - vodi ANDREA F. 17.45 SLIKE IZ SEČUANA; ŽETEV 18.00 SLOVENSKI PROGRAM BLIŽNJA SREČANJA TV - mladinska oddaja 18.45 PRIMORSKA KRONIKA 19.00 VSE DANES - TV DNEVNIK 19.30 AMERIŠKI AVTORJI: Stephen Crane in njegova resničnost 20.00 EURONEWS 20.30 BERSAGLIO - v studiu TATJANA JURATOVEC 21.30 LETEČI ZDRAVNIK - tv nanizanka 22.15 VSE DANES - TV DNEVNIK 22.30 PROTI ZAKONU - ameriška drama, 1950

MMTV

7.00 Video strani - panorama 8.30 MMTV SHOP, televi. prod. 9.30 Video strani - panorama 12.00 MMTV SHOP, televi. prodaja 13.30 Video strani - panorama 16.00 MMTV SHOP, televi. prod. 17.15 ŽIVA SCENA, glas. odd., pono. 19.00 KUHAJMO SKUPAJ, pono. 19.30 MMTV SHOP, televi. prodaja 20.05 MED PRIJATELJI, odd. o narodno-zab. glasbi 21.00 ČEBELE IN ČEBELARSTVO, informat. svetovalna odd. 21.30 NAROČEN UMOR, angleška drama; 23.00 MMTV SHOP, televi. prodaja 23.20 Video strani 1.00 Deutsche Welle

VTV Kanal 52

9.00 Testni signal 09.30 378. VTV MAGAZIN - informativni regionalni program 09.50 ŠPORTNI TOREK 10.10 ŠPORTNI GOST 12.00 Videostrani 19.00 Otroški program 19.30 TV PRODAJA 19.35 Videostrani 20.00 EPP 20.05 NAJ SPOT - kontaktna oddaja o pop in dance glasbi 21.10 TROPSKA VROČICA, ameriška detektivska nanizanka 22.00 HOROSKOP 22.05 TV PRODAJA 22.10 Videostrani do 24.00

CATV * * *

19.00 TV NAPOVEDNIK, 19.05 RISANKA, 20.00 NOGOMET, BIOSTART PUBLIKUM: KOPER, 21.45 CELOVEČERNI FILM, 23.15 VIDEO STRANI

SKY NEWS

7.00 DOBRO JUTRO S SKY NEWS 10.30 ZABAVA KONEC TEDNA 11.30 ABC NOČNA LINIJA 12.00 NOVICE IZ SVETA 13.00 OPOLDANSKE NOVICE 14.30 CBS NOVICE 15.30 V ŽIVO IZ PARLAMENTA 17.00 NOVICE IZ SVETA 18.00 V ŽIVO OB PETIH 19.00 RICHARD LITTLEJOHN 20.00 POSLOVNE NOVICE IZ SVETA 22.30 SKY NEWS EKSTRA 23.00 VEČERNE NOVICE 00.30 CBS VEČERNE NOVICE 1.00 POLNOČNE NOVICE 1.30 ABC NOVICE IZ SVETA 2.10 RICHARD LITTLEJOHN 3.30 IZ PARLAMENTA 5.30 CBS VEČERNE NOVICE 6.30 ABC NOVICE IZ SVETA

SKY MOVIE

7.00 Predstavitev programa 11.00 Rhinestone 12.55 Table for Five 15.00 Kiss Me Goodbye 17.00 A Wedding on Walton's Mountain 18.55 The News Boys 21.00 Midweek Premiere: Based on an Untrue Story 23.00 Falling Down 0.55 After Dark: Wild Orchid 2 2.45 Map of the Human Heart 4.30 Those Dear Departed

MOVIE CHANNEL

7.00 The Gypsy Warriors 8.20 Killer's Kiss 9.30 Children's Choice: Ghost Stories 10.25 Children's Choice: Thumbelina 11.20 The Caddy 13.00 The Magic Riddle 15.00 That's My Boy 17.00 Children's Choice: Ghost Stories 18.00 Children's Choice: Thumbelina 18.55 Cagney And Lacey: The Return 20.30 Special Feature: To Be Announced 21.00 The Vanishing 23.00 Single White Female 0.50 Flight From Justice& 2.25 National Lampoon's Movie Madness 3.55 O.c. And Stigg& 5.45 The Phantom Of The Opera

VOX

8.40 DOMINION, rek. odd. 9.00 TRGOVINSKE POLICE, rek. odd. 9.30 SKRIVNOSTI, nem.-ital.-fran. naniz. 10.05 DR. WHO, Upori na Varosu, angl. naniz. 10.40 LOU GRANT, Zakon ulice, am. naniz. 11.40 KENNEDYJEVI, am. igr.f. 12.35 AGATHA CHRISTIE, Tatvina kraljevskega rubina, angl. naniz. 13.30 DEKLICA PO IMENU DINKY, am. igr. f. 15.15 POLICIJSKI REVIR NA HILL STREETU, Ugriz s posledicami, am. krim. naniz. 16.10 CANNON, Mora za talce, am. krim. naniz. 17.05 AGATHA CHRISTIE, Tatvina kraljevskega rubina, angl. naniz. 18.00 POROČILA 18.20 POLICIJSKI REVIR NA HILL STREETU, Operacija železne metle, am. krim. naniz. 19.15 CANNON, Umor v stanovanju 24, am. krim. naniz.; POROČILA 20.10 VIA MALA, nem. igr. f. 21.55 SPIEGEL TV TEMA 22.45 MORILSKI VSAKDAN, Poglavje polno strahu, am. krim. naniz. 23.40 DOLŽINA VALOV, glas. mag. 00.15 KDO JE HARRY KELLERMANN?, am. igr. f.

PRO 7

5.20 ARABELLA KIESBAUER, pon. 6.10 ALF, pon. 6.30 PUSTOLOVŠČINA TINY TOON, pon. 6.55 ROŽNATI PANTER, pon. 7.20 DRUŽINA KREMENČKOVIH, pon. 7.50 BONANZA 8.50 MANNIX 9.50 ROSEANNE, pon. 10.20 GOSPODARICA ANARHISTOV, am. pust. film, 1952; 12.00 TRD, A PRISRČEN 13.00 CHARLIEJEVI ANGELČKI 14.00 ARABELLA KIESBAUER 15.00 ULICE SAN FRANCISCA 16.00 ZAKON V L.A. 17.00 PUSTOLOVŠČINA TINY TOON 17.25 ROŽNATI PANTER 17.55 DRUŽINA KREMENČKOVIH 18.25 ALF 19.00 ROSEANNE 19.30 TAFF, magazin 19.55 POROČILA 20.10 VREME 20.15 PEST GRE PROTI ZAHODU, ital. western, 1980; 22.00 LJUBEZEN IN GREH 22.50 RAZREDNA VESELICA, am. kom., 1983; 00.30 POROČILA 00.40 ZAKON V L.A., pon. 1.30 POROČILA 1.40 VOJNA SVETOV, pon. 2.30 TRD, A PRISRČEN, pon. 3.15 POROČILA 3.25 "2 PROTI 2", pon. 3.55 MANNIX, pon.

SAT 1

5.30 NEMČIJA DANES ZJUTRAJ; ŠPORT 7.30 ŽIVLJENJE DANES 9.30 ŽE PRIPRAVLJENI 10.00 WOLFFOV REVIR 11.00 K BLAGAJNI, SRČEK! 11.30 SOSEDI; POROČILA 11.55 POD KALIFORNIJSKIM SONCEM 12.55 FALCON CREST; POROČILA 13.55 CAGNEY IN LACEY 14.55 VESOLJSKA LADJA ENTERPRISE - PRIHODNJE STOLETJE 16.00 ZAKON ULICE; POROČILA 17.00 TVEGAJ! 17.30 REGIONALNA POROČILA; POROČILA 18.00 POJDI NA VSE! 19.00 POROČILA 19.15 ŠPORT 19.30 KOLO SREČE; POROČILA 20.15 BAVAREC NA OTOKU RUEGEN, Vsi proti vsem, nem. druž. napiz., 1992; 21.15 CHICAGO HOPE HOSPITAL 22.15 MESTO DEJANJA - VRTNA OGRAJA; POROČILA 23.15 AKCIJA JACKSON, am. akcijski film, 1987; 1.00 ZAKON ULICE 1.50 HUNTER 2.45 VESOLJSKA LADJA ENTERPRISE - PRIHODNJE STOLETJE; PREGLED PROGRAMA 3.45 CAGNEY IN LACEY 4.40 FALCON CREST

RTL

5.30 POROČILA 5.35 PRINC NAMOR, JUNAK ATLANTIDE 6.00 POROČILA 6.05 SPIDERMAN IN NJEGOVI NENAVADNI PRIJATELJI 6.30 POROČILA 6.35 SREČNI LUKA 7.00 TOČKA 7 7.30 POROČILA 7.35 MED NAMI 8.00 POROČILA 8.05 KOJAK 9.00 GROZNO PRIJAZNA DRUŽINA 9.30 CHEERS 10.00 BOGAT IN LEP 10.30 ČAS HREPENENJA 11.00 CENA JE VROČA 11.30 DRUŽINSKI DVOBOJ 12.00 TOČKA 12 12.30 SPRINGFIELD STORY 13.15 KALIFORNIJSKI KLAN 14.05 UMOR, JE NAPISALA 15.00 ILONA CHRISTEN, Molki v klimakteriju - gre po 40.letu navzdol? 16.00 HANS MEISER, Tabu - o ravnanju s smrtjo 17.00 JEOPARDY 17.30 MED NAMI 18.00 BOGAT IN LEP 18.30 ZVEZDNIŠKI MAGAZIN 18.45 POROČILA 19.10 EKSPLOZIVNO 19.40 DOBRI ČASI, SLABI ČASI 20.15 KRVAVA SLED, nem. srh. 22.10 STERN TV 23.15 NOČNI SHOW 0.00 NOČNI DNEVNIK 0.30 CHEERS 1.00 GROZNO PRIJAZNA DRUŽINA 1.30 KOJAK 2.20 UMOR, JE NAPISALA 3.10 ILONA CHRISTEN 4.00 HANS MEISER 4.55 EKSPLOZIVNO 5.15 ZVEZDNIŠKI MAGAZIN

RTL 2

6.30 RISANKE 9.50 RUKCUK 10.25 SMEJTE SE, PROSIM! 11.00 POMAGAČICA SMRTI 13.00 RISANKE 16.35 HULK 17.30 JUMP STREET 21 18.25 RUKCUK 19.00 BENNY HILL 19.25 SMEJTE SE, PROSIM! 20.00 POROČILA 20.15 OPERACIJA GANIMED, nem. f. 22.35 WRESTLING 23.35 TATOVI TRUPEL Z BEVERLY HILLSA, am. grozlj. 1.05 NOČNI SHOW DAVIDA LETTERMANA 1.55 WORLD NEWS TONIGHT 2.30 VIHARJI ŽIVLJENJA 4.10 TATOVI TRUPEL Z BEVERLY HILLSA

PREMIERE

7.00 SKIPPY: Slabe misli; ORSON IN OLIVIJA, V plemiških krogih 7.50 DIVJI NAPALM, am. ljubez. kom. 9.35 MORSKI PES, am. dok. oddaja 10.25 KABUTO, am.-jap. pust. film 12.10 VRATAR, DA BI SE ZALJUBIL VANJ, am. ljubez. kom. 13.45 PREGLED PROGRAMA 14.00 SKIPPY: Strah v smeteh; ORSON IN OLIVIJA: Ljubezen je zapletena 14.50 BATMAN IN FANTOM, am. risanka 16.10 DEKLE IZ BROOKLYNA, am. drama 17.45 PREGLED PROGRAMA 18.00 TRI BARVE MODRE, fran.-polj.- švic.-angl. drama 19.35 PORTRET IZ KINA: KRZYSZTOF KIESLOWSKI 19.40 KINO '95 19.57 ZAPPING 20.00 PREGLED PROGRAMA 20.15 ROJENI V QUEENSU, am. tragikom., 1991; ZAPPING 22.15 V OGNJENI VRSTI, am. srh. 00.20 NASTAJANJE "OGNJENE VRSTE, am. spec. oddaja 00.45 SKRIVNOST GLEDE LINDE, am. srh., 1993; 2.15 LESTVICA USPEŠNIC IZ AMERIŠKIH KINEMATOGRAFOV 2.45 KONEC JE ZNAN, ital.-fran. srh. 4.20 KRIK GOLOBA, am. srh., 1992; 6.05 OBALE MORSKIH PSOV, avstral. dok. film

SPOLNI IZTIRJENCI, am. erot. f. 5.0 VRNITEV UMRLEGA, fran.-ital. polit. srh. 6.45 EKSTRA

SUPER CHANNEL

5.30 JUTRANJI PROGRAM 7.00 DANES 9.00 SUPER TRGOVINA 10.00 ROLONDA 11.00 OSEBNO Z MARJO SHRIVER 12.00 NOVI HOLLYWOOD 13.00 AMERIŠKI POGLED NAZAJ: Doba jazza 14.00 NEDOLŽNA LETA 15.00 MARK TWAIN 16.00 VELIKA VOJNA 17.30 FT POSLOVNA POROČILA 18.00 DANES 19.00 ITN POROČILA 19.30 ZAKLADI VRTOV 20.30 PRI JIMMYJU 21.00 MEDNARODNI ZLOČIN 21.30 EVROPA 2000 22.00 ITN POROČILA 22.30 NOCOJŠNJI SHOW Z JAYEM LENOM, izbor 23.30 ZARES OSEBNO, vodi Bob Berkowitz 0.00 FT POSLOVNA POROČILA 0.20 POROČILO Z AMERIŠKEGA TRGA 0.30 NBC NOČNA POROČILA 1.00 ENAK ČAS 1.30 GOVORIMO O JAZZU 2.30 ZABAVA X-PRESS 3.00 RIVERA V ŽIVO 4.00 FRONTALNO 5.00 EVROPA 2000

FILMNET +

6.00 OTROŠKI PROGRAM 8.00 WINDSORSKE ŽENSKE - mini tv serija 11.00 AMERIŠKI KINO: Romantična komedija - dok. oddaja 12.00 EMPTY CRADLE - drama 13.40 CHAPLIN - drama 16.00 RISANKE 18.00 PASSPORT TO MURDERS - komedija 20.00 TRADINGF PLACES - komedija 22.00 THE NIGHT WE NEVER MET - komedija 00.00 POHOTA 5 - erotični film 02.00 SOLDIER OF FORTUNE - theriller 03.40 FUNNY LADY - mjuziki

MTV

6.00 ZBUDI SE..., vodi Maria 7.30 MLETJE, vodi Eric Nies 8.00 3 OD 1 8.15 ZBUDI SE..., vodi Maria 9.00 VI INGO 12.00 SOUL NA MTV 13.00 NAJVEČJE USPEŠNICE 14.00 POPOLDANSKI MIKS 15.00 3 OD 1 15.15 POPOLDANSKI MIKS 16.00 GREMO V KINO 16.15 POPOLDANSKI MIKS 17.00 MTV POROČILA 17.15 POPOLDANSKI MIKS 17.30 POKLIČI MTV 18.00 BRITANSKA HIT LISTA 20.00 NAJVEČJE USPEŠNICE 21.30 MADONNA: A Body of Work 22.00 RESNIČNI SVET 22.30 BEAVIS IN BUTTHEAD 23.00 MTV POROČILA 23.15 GREMO V KINO, vodi Ingo 23.30 PRVI POGLED, vodi VJ Ingo 0.00 KONEC?, vodita Davina in Hugo 1.30 MLETJE 2.00 SOUL NA MTV, vodi Lisa I'Anson 3.00 NOČNI VIDEO

3 SAT

9.00 ČAS V SLIKI 9.05 JUTRANJI MAGAZIN 10.00 OTROCI V DRUGIH DRŽAVAH 10.15 PLAYTIME 10.30 DIVJE ŽIVALI ŠVICE 10.55 SWISS MADE 11.00 TO JE BERLINSKI ZRAK 12.30 FORDLANDIA, dokumentarni film 13.00 DNEVNIK 13.05 OPOLDANSKI MAGAZIN 13.45 JACQUELINESOVA SMRT 14.15 PREPIR V GRADU, Starci ven? 15.45 SLIKA TEDNA 15.55 LIRIKA ZA VSE 16.05 SIBENSTEIN 16.30 OAZA, nanizanka 17.00 MINI ZIB 17.15 POPOLNOMA DRUGE OKOLIŠČINE, Ko pari postanejo starši 18.00 SLIKE IZ AVSTRIJE 18.53 ŠPANČEK, ZASPANČEK 19.20 POGOVOR DNEVA 19.30 ZNANOST 20.00 DNEVNIK 20.15 E! MOTION, Oddaja za mlade 21.00 CLIP 22.00 ČAS V SLIKI 22.30 KONČNA POSTAJA RAJ 23.00 NOČNA KAVARNA, Nor na denar 0.20 DESET PRED DESETO

EUROSPORT

8.30 GOLF, Volvo PGA prvenstvo 10.00 FORMULA ENA, VN Monaka, posnetek 11.00 TENIS, turnir Roland Garros, prenos 19.30 ŠPORTNA POROČILA 20.00 GOLF, Volvo PGA prvenstvo 22.00 TENIS, Roland Garros, posnetek 23.00 NOGOMET, evrogoli 0.30 FORMULA ENA, VN Monaka, posnetek 1.30 ŠPORTNA POROČILA

DSF

6.00 NOGOMETNI MUNDIAL 6.30 MOTO ŠPORT 7.30 ŠPORT PO SVETU, pon. 8.30 MERJENJE MOČI 9.00 MOTO ŠPORT 10.00 HATTRICK TIFOSI, italijanski nogomet 11.00 HATTRICK, nogometna zvezna liga 12.00 ACTION 5, pon. 13.00 KARAMALZ MAGIČNI ŠPORTI 15.00 HATTRICK, nogometna zvezna liga 16.00 KOLESARJENJE, Giro d'Italia 17.10 ACTION 5, American Gladiators 18.00 KARAMALZ MAGIČNI ŠPORTI 19.30 KOLESARJENJE, Giro d'Italia 19.55 ŠPORTNA POROČILA 20.00 KLASIKI ŠPORTA, Bob Beamon 20.15 JAHANJE S PRESKOKI 21.10 MOTO ŠPORT 22.10 HATTRICK ESPANOL, španski nogomet 22.55 ŠPORTNA POROČILA 23.00 KLASIKI BOKSA 00.00 MOTO ŠPORT 1.00 NEPOSREDNO, reklamna oddaja 1.15 ŠPORT PO SVETU 2.15 ODMOR

ORF 1

6.30 MALI DIVJAKI IN MAMUT 6.35 LUTKE 7.00 NATANČNO POGLEJ! 7.05 OTOK ZAKLADOV 7.30 FEIVEL 7.55 RAČJE ZGODBE 8.30 BUGS BUNNY 9.00 UMOR, JE NAPISALA 9.45 KNIGHT RIDER 10.35 VESOLJSKA LADJA ENTERPRISE 11.30 MORILSKA STRAST 13.00 FOOFUR 13.25 VIKING VIKI 13.50 SMRKCI 14.15 AM DAM DES 14.35 TOM IN JERRY 15.00 ŠTIRICA ZMAGA 15.25 MINI ZIB 15.35 VESOLJSKA LADJA ENTERPRISE 16.25 KNIGHT RIDER 17.10 GROZNO PRIJAZNA DRUŽINA 17.35 NAŠ GLASNI DOM 18.00 GRAD OB VRBSKEM JEZERU, nan. 19.00 PRI HUXTABLOVIH 19.30 ČAS V SLIKI 20.00 POGLEDI VSTRAN 20.15 MANEKEN, am. f. 21.45 OBESITE JIH VISOKO!, am. western 23.35 ČAS V SLIKI 23.40 CALAMITY JANE, am. western 1.40 SCHIEJOK VSAK DAN 2.40 DOBRODOŠLA, AVSTRIJA! 4.30 DIVJA, MAJHNA AFERA

ORF 2

9.00 ČAS V SLIKI 9.05 SCHIEJOK VSAK DAN 10.05 POLJUBI IN POZDRAVI S TEGERNSKEGA JEZERA 12.00 LISICE S HOKAIDA 13.00 ČAS V SLIKI 13.10 RAJ V MODREM MORJU, Pacifiški otoki 13.55 ORIENTACIJA 14.25 MOČ STRASTI 15.10 UMOR, JE NAPISALA 16.00 SCHIEJOK VSAK DAN 17.00 ČAS V SLIKI 17.05 DOBRODOŠLA, AVSTRIJA! 19.00 AVSTRIJA DANES 19.30 ČAS V SLIKI 20.00 ŠPORT 20.15 PODEŽELSKI ZDRAVNIK, nan. 21.10 TEMA 22.00 ČAS V SLIKI 22.30 KULTURNI MAGAZIN 23.05 VSTOP PROST 23.35 EVROPSKA FILMSKA NOČ, Anglija 23.40 CEZAR IN KLEOPATRA, brit. f. 1.30 VELIKA PRIČAKOVANJA, brit. f. 3.25 SAMOTA TEKAČA NA DOLGE PROGE, brit. f. 5.05 PLES SKOZI TEMO, brit. kom.

MADŽARSKA 1

5.30 VAŠKA TV, REGIONALNI PROGRAM 6.00 SONČNI VZHOD, jutranji informativni magazin 9.00 POROČILO 9.05 NORTHWOOD, serija 9.30 DOPOLDNE, magazin, vmes ob 11.00 pon. Disneyjevih risank 12.00 ZVON, POROČILA 12.05 POSEL, gospodarski poročevalec 14.05 MATURA'95, madžarski jezik in književnost 14.20 NOGOMETNA KATASTROFA, Haysel, 29. 5. 1985 14.25 KGB, KOMPJUTER IN JAZ, dokumentarni film 15.20 MATEMATIKA, za šolarje 16.00 POROČILA 16.05 NEGA GOVORA 16.30 NEZRELI, serija 17.00 PROGRAM ZA OTROKE 18.05 ODGOVARJAMO NA TELEFONE 18.10 BEGAVČKI 18.15 POSEL 18.30 KOLO SREČE 19.00 ZA OTROKE 19.13 MUZA, novice iz kulture 19.30 DNEVNIK 20.05 KRIMINALKA 21.00 PANORAMA, svetovna politika 21.35 DAVID LANSKY, francoska kriminalka 22.55 TV DIAGNOZA, 720 ur v 60. minutah 23.55 DNEVNIK BBC

MADŽARSKA 2

8.20 SEJA SEVERNOATLANTSKE SKUPŠČINE V BUDIMPEŠTI, pren. 16.55 VIDEO STRANI, napoved prog., vreme 17.05 TAJNA PODRUŽNICA, serija 18.00 REGIONALNI PROGRAM 18.45 TELEŠPORT 19.00 VATERPOLO, drž. pren., dogravanje 21.00 POLICIJSKA POROČILA 21.10 VSE ALI NIČ, kviz 21.45 DNEVNIK 22.00 OBJEKTIV, pregled vesti in dogodkov 22.30 VREME 22.35 TAMAS UNGVARI, portret 23.10 CIKLUS MAHLER-BERNSTEIN

RAIUNO

6.00 EURONEWS 6.30 POROČILA 6.45 JUTRANJI SPORED 7.00-8.00-9.00-10.00 POROČILA 9.35 OČETOV PES, serija 10.00 POROČILA 10.05 FILM 11.00 POROČILA 11.45 VSI ZA MIZO 12.25 VREME 12.30 FLASH 12.35 GOSPA V RUMENEM 13.30 TV DNEVNIK 14.00 TSP-REFERENDUM '95 14.15 SEDEM DNI V PARLAMENTU 15.45 RISANKE 17.30 ZORRO, tv film 17.55 NEONEWS, DOBIMO SE V KINU 18.00 POROČILA 18.10 ITALIJA ZVEČER 18.50 LUNAPARK 19.35 TV DNEVNIK, VREME 20.30 ŠPORT 20.40 Posamezникova moč, film 23.00 POROČILA 23.05 DRUGI DEL VEČERA 0.00 POROČILA, VREME 0.30 DANES V PARLAMENTU 0.40 VEDETI 1.10 POTIHOMA 1.25 CANZONISSIMA 1972 3.00 DESET MINUT Z: SALVATOR GOTTA 3.15 POROČILA 3.45 KONCERT 4.30 UNIVERZA

RAIDUE

6.35 V KRALJESTVU NARAVE 7.00 RISANKE 8.10 PROTESTANTIZEM 8.40 KLINIKA SCHWARTZWALD, serija 9.35 KADAR SE LJUBI, soap 11.30 POROČILA 12.00 VAŠE ZADEVE 13.00 TV DNEVNIK, VREME 13.35 TSP REFERENDUM '95 13.55 RISANKE 14.25 POPOLDAN NA DVE 14.30 PARADISE BEACH, soap 14.50 SANTA BARBARA, soap 15.45 FLASH 15.50 POPOLDNE NA DVE 16.30 KOMISAR NAVARRO, serija 17.15 POROČILA 18.10 ŠPORT 18.25 VREME 18.45 MIAMI VICE, serija 19.45 TV DNEVNIK, ŠPORT 20.20 VENTI E VENTI 20.40 INŠPEKTOR DERRICK, serija 21.45 MIXER 23.30 POROČILA 0.00 KULTURA V ČASOPISIH 0.10 VREME 0.15 AUTOMOBILISMO: PROCES FORMULI ENA 0.45 VSE NAJBOLJŠE, KINO 0.50 DOBIMO SE V KINU 0.55 KOMISAR KRESS, serija 1.55 SEPARE': GIANNI MORANDI 2.30 UNIVERZA

RETEQUATTRO

7.10 ČAROVNICA IZ LJUBEZNI 7.30 TRUE NEČAKI IN MAJORDOM 8.00 MANUELA 9.00 PRIJETEN DAN 9.15 GUADALUPE 10.20 VELEBLAGOVNICE 10.35 LJUBEZENSKA VROČICA 11.30 POROČILA 11.40 RUBI 12.20 DIVJE SRCE 13.00 STEZE 13.30 POROČILA 14.10 NARAVNO LEPA 14.25 STEZE 15.35 SKRIVNOSTNA ŽENSKA 16.25 ŽENITNA POSREDOVALNICA 17.10 OPROSTI MI, vodi D. Mengacci 18.00 OBRAT, vodi G. Funari 19.00 POROČILA 19.45 OBRAT, vodi G. Funari 20.45 ČRNI BISER, 42. del 22.50 NAJLEPŠI FILMI NA RETEQUATTRO: Lump 2, ital. f. 23.45 POROČILA 0.45 IZ JUTRIŠNJIH ČASOPISOV 1.00 HVALA, BABICA, ital. f. 2.40 NA VES GLAS 2.55 TRUE NEČARI IN MAJORDOM 3.05 NANIZANKA 4.15 CELOVEČERNI FILM 5.30 SAMURAJI

ITALIA 1

6.30 JUTRANJI CIAO, CIAO, risanke 9.20 CHIPS 10.30 BABY SITTER 11.00 ITALIJA IN GIRO 12.00 RAZUMEM, OČKA 12.25 ODPRTI STUDIO 12.30 DELA IN HUDODELSTVA 12.40 ŠPORTNI STUDIO 12.50 POLLYANNA 14.00 ODPRTI STUDIO 14.30 TO NI RAI 15.30 GIRO D'ITALIA: LENZERHEIDE-TREVIGLIO 17.00 STUDIO ETAPA 18.20 BEVERLY HILLS 90210 19.30 ODPRTI STUDIO 19.50 ŠPORTNI STUDIO 20.00 KARAOKE, vodita Fiorellino in A. Elia 20.45 CELOVEČERNI FILM 22.40 NIKOLI NE RECI GOL, PONEDELJKA 23.40 VEČERNI GIRO 0.10 REFERENDUM 0.15 ITALIA 1 ŠPORT 1.15 NA VES GLAS 1.45 DNEVNE NERODNOSTI 2.00 KUNG FU 3.00 CHIPS 4.00 ŠTIRJE NA VELIKIH MANEVRIH, ital. film 5.30 BABY SITTER 6.00 MALA VELIKA NELL

CANALE 5

6.30 PRVA STRAN 9.00 SHOW MAURIZIA COSTANZA 11.45 FORUM, vodi R. Dalla Chiesa 13.00 POROČILA 13.25 DNEVNE NERODNOSTI 13.40 BEAUTIFUL 14.20 DRUŽINSKA ZAROTA, zabavna oddaja 16.00 OTROŠKA ODDAJA Z RISANKAMI 18.02 CENA JE PRAVA, vodi Iva Zanicchi 19.00 KOLO SREČE, vodi Mike Bongiorno 20.00 POROČILA 20.25 TO JE NOVICA 20.40 UPORNIŠKA SRCA, amer. f. 23.25 SHOW MAURIZIA COSTANZA 0.00 POROČILA 0.15 SHOW MAURIZIA COSTANZA 1.30 DNEVNE NERODNOSTI 1.45 TO JE NOVICA 2.00 POROČILA 2.30 TARGET 3.00 POROČILA 3.30 NONSOLOMODA 4.00 POROČILA 4.30 MACISTE V BOJU Z VAMPIRJEM, ital. f.

HRVAŠKA 1

10.00 POROČILA 10.05 PRILOŽNOSTNI PROGRAM 10.30 SLOVESNA SEJA SABORA 11.30 RISANKA 12.00 DNEVNIK 12.15 CESARICA, ser. 13.00 ALŽIRIJA, am. f. 14.30 ŠOLSKI PROGRAM 16.05 MODUL 8 16.30 HRVAŠKA DANES 17.00 SPOZNAVAJMO HRVAŠKO 17.30 SANTA BARBARA, ser. 18.15 KOLO SREČE 18.50 FEDERACIJA IN KONFEDERACIJA 19.30 DNEVNIK 20.10 ROJEVANJE HRVAŠKE DRŽAVE, dok. 21.15 DRAMSKI PROGRAM 22.15 HRVAŠKA IN SVET 23.05 DNEVNIK 23.25 S SLIKO NA SLIKO 23.55 KOMORNI ANSAMBLI

HRVAŠKA 2

15.35 S SLIKO NA SLIKO 16.05 SVET V VOJNI, dok. ser. 16.55 DR. QUINN, ŽENSKA VRAČ, ser. 17.40 KOŠARKA: Hrvaška - Slovenija 19.30 DNEVNIK 20.10 ARENA, šport. odd. 21.15 MURPHY BROWN, ser. 21.45 SINATRA, ser. 22.40 LOVEJOY, ser.

TV 5

6.00 JUTRANJI PROGRAM 12.45 FRANCOSKI DNEVNIK 13.05 PARIŠKE LUČI 13.30 TEATER: Oranžna raca 16.00 DNEVNIK TV 5 16.10 MUŠKETIRSKA KUHINJA 16.30 BIBI IN PRIJATELJI 17.15 ŠANSONI 17.45 VPRAŠANJA ZA ŠAMPIONA 18.15 AMERIŠKE VIZIJE 18.30 DNEVNIK TV 5 19.00 PARIŠKE LUČI 19.25 VREME 19.30 ŠVICARSKI DNEVNIK 20.00 THALASSA 21.00 STAVA, TOČKA 21.55 VREME 22.00 FRANCOSKI DNEVNIK 22.40 OTROCI TELEVIZIJE 1.00 LEPLJIVO IN PIKANTNO 0.30 VEČER 3 1.00 NOČNI PROGRAM

TNT

VEČ TEM - 20.00 YOLANDA AND THE THIEF 22.00 GOING HOME 0.00 DOUBLE TROUBLE 1.35 DOUBLE BUNK 3.10 DOUBLE IDENTITY 4.45 DOUBLE TROUBLE

DISCOVERY

17.00 GLOBALNA DRUŽINA: Male lisice v pretji 17.30 STONOGE 18.00 POŽAR, dok. odd. 18.30 DUH PREŽIVETJA: Tornado 19.00 IZNAJDBE, poljudnoznan. odd. 19.35 ONSTRAN LETA 2000 20.30 ISKANJE PRIHODNOSTI: Cyberlife 21.00 SPACE SHUTTLE, znan. odd. 22.00 NARAVA STVARI 23.00 KLASIČNI AVTOMOBILI: Porsche 911 24.00 ELITNE BOJNE ENOTE: Zelene baretke

TOREK 30. MAJ

SLOVENIJA 1

10.30 VIDEOSTRANI
10.40 TEDENSKI IZBOR
10.40 IGRAJMO SE GLEDALIŠČE: KAJ JE IGRANJE, 8/13
11.10 PREPOVEDANO POTOVANJE, NIZOZEMSKI FILM (ČB)
12.25 SVETOVNI POSLOVNI UTRIP, AMERIŠKA POSLOVNA ODDAJA
13.00 POROČILA
13.05 TEDENSKI IZBOR
13.05 SEDMA STEZA
13.50 SOBOTNA NOČ
16.20 MOSTOVI
17.00 TV DNEVNIK 1
17.10 OTROŠKI PROGRAM
17.10 ARABELA SE VRAČA, ČEŠKA NADALJEVANKA, 8/26
17.40 PRGIŠČE PRILJUBLJENIH PRAVLJIC, LUTKOVNA IGRICA, 2/13
18.00 REGIONALNI STUDIO KOPER
18.45 LINGO, TV IGRICA
19.10 TV NOCOJ
19.13 RISANKA
19.30 TV DNEVNIK 2, VREME
19.56 ŠPORT
20.05 ZGODBE MEDENIH TEDNOV: DENAR ALI LJUBEZEN, NEMŠKA NANIZANKA, 3/8 (VPS 20.05)
21.00 OSMI DAN (VPS 21.00)
22.00 TV DNEVNIK 3, VREME (VPS 22.00)
22.16 ŠPORT
22.20 ŽARIŠČE
22.40 POSLOVNA BORZA
22.50 TV JUTRI
22.55 S O V A
22.55 'ALO, 'ALO, ANGLEŠKA NANIZANKA, 1/6 (VPS 22.55)
23.30 INŠPEKTOR MORSE, ANGLEŠKA NANIZANKA, 4/18 (VPS 23.30)
0.20 VIDEOSTRANI

SLOVENIJA 2

12.50 VIDEOSTRANI
13.00 EURONEWS
15.00 TEDENSKI IZBOR
15.00 MALO ANGLEŠČINE, PROSIM
15.25 NATIONAL GEOGRAPHIČ, AMERIŠKA DOKUMENTARNA SERIJA, 10/16
16.20 KARAOKE, RAZVEDRILNA ODDAJA TV KOPER-CAPODISTRIA
17.20 SOVA, PONOVITEV MURPHY BROWN, 23. EPIZODA AMERIŠKE NANIZANKE
17.50 INŠPEKTOR MORSE, ANGLEŠKA NANIZANKA, 3/18
18.45 IZ ŽIVLJENJA ZA ŽIVLJENJE (VPS 18.45)
19.10 TV NOCOJ
19.15 VIDEOŠPON
20.05 SPREHODI MED DREVNINAMI IN CVETJEM (VPS 20.05)
20.55 ROKA ROCKA (VPS 20.55)
21.45 O. ŠULJA-M.ŠULIK: VSE, KAR IMAM RAD, 2., ZADNJI DEL SLOVAŠKE DRAME (VPS 21.45)
22.40 KRONIKA EXODOS-A
22.55 SVET POROČA
23.25 PRIJATELJSKA KOŠARKARSKA TEKMA: SLOVENIJA - HRVAŠKA, POSNETEK IZ VELENJA
0.35 TV JUTRI
0.40 VIDEOSTRANI

KANAL A

7.00 VIDEO STRANI
10.00 SPOT TEDNA
10.05 A - SHOP, televizijska prodaja
10.15 LUČ SVETLOBE, ponovitev 435. dela am. nadaljevanke
11.05 DEŽURNA LEKARNA, ponovitev 28. dela španske nanizanke
11.35 VIDEOIGRALNICA, ponovitev oddaje o računalniških igricah
12.05 A - SHOP, televizijska prodaja
12.15 SPOT TEDNA
12.20 CMT
16.20 SPOT TEDNA
16.25 A - SHOP, televizijska prodaja
16.35 DOLINA MAŠČEVANJA, ponovitev amer. filma
18.00 RODEO, kontaktna glasbena oddaja
18.45 A - SHOP, televizijska prodaja
19.00 VREME
19.05 RISANKA
19.10 LUČ SVETLOBE, 436. del am. nadalje.
20.00 TO TRAPASTO ŽIVLJENJE, 8. del ameriške nadaljevanke
20.50 VREME
20.55 NA VODNIH POTEH ZDA, dokum. oddaja
21.55 RAČUNALNIŠKA KRONIKA - INTERNET, 18. del dokumentarne oddaje
22.25 RODEO, ponovitev glasbene oddaje
23.10 SPOT TEDNA
23.15 A - SHOP, televizijska prodaja
23.25 CMT
1.00 VIDEO STRANI

KOPER

16.00 EURONEWS 16.10 PONEDELJKOV ŠPORTNI PREGLED, ponovitev 17.10 GLOBUS 18.00 SLOVENSKI PROGRAM STUDIO 2 - POGOVOR 18.45 PRIMORSKA KRONIKA 19.00 VSE DANES - TV DNEVNIK 19.30 TV ŠOLA 20.00 EURONEWS 20.30 VSE DANES - AKTUALNOSTI SREDOZEMLJE 21.00 RHYTHM & NEWS - vodi ANDREA F. 22.00 SLIKE IZ SEČUANA: ŽETEV 22.15 VSE DANES - TV DNEVNIK 22.30 SLOVENSKI PROGRAM ŠPORTEL - oddaja o zamejskem športu in športnikih

MMTV

7.00 Video strani - panorama 8.30 MMTV SHOP, televizijska prodaja 9.30 Video strani - panorama 12.00 MMTV SHOP, televizijska prodaja 13.30 Video strani, panorama 15.00 MMTV SHOP, televizijska prodaja 16.00 VESELA NEDELJA, glasbeno razvedrilna oddaja, ponovitev 19.00 Obvestila 19.05 Risanke 19.30 MMTV SHOP, televizijska prodaja 20.05 AVTODROM MMTV, oddaja o avto-moto športu 21.05 RAZISKOVANJE PRETEKLOSTI, dokumentarna oddaja, 6. del 21.35 ŽANDAR IZ SANT TROPEZA, francoska komedija; 23.05 MMTV SHOP, televizijska prodaja 23.30 Video strani 1.00 Deutsche Welle

VTV Kanal 52

9.00 Testni signal 09.30 2. SVETOVNO PRVENSTVO V SLEDENJU ZA POKAL PES SLEDAR '95 10.00 ALBUM SHOW - zabavno glasbena oddaja 12.00 Videostrani 19.00 Otroški program: GAMESWATCH 19.25 TV PRODAJA 19.30 Videostrani 20.00 EPP 20.05 378. VTV MAGAZIN - informativni regionalni program 20.25 ŠPORTNI TOREK 20.45 ŠPORTNI GOST 21.15 HOROSKOP 21.20 TV PRODAJA 21.25 Videostrani do 24.00

CATV * * *

19.00 TV NAPOVEDNIK, 19.05 RISANKA, 20.00 ZAPLEŠITE Z NAMI - PLESNI VAL, 20.30 GOST V STUDIU - PRIMOŽ ŠKOBERNE, 21.30 NACIONALNI PARKI ZDA, RAJ ZA PLEZALCE, 22.00 LAHKO NOČ S SIMONO WEISS, 22.45 VIDEO STRANI

SKY NEWS

7.00 DOBRO JUTRO S SKY NEWS 10.30 MODA NA TV 11.30 ABC NOČNA LINIJA 12.00 NOVICE IZ SVETA 13.00 OPOLDANSKE NOVICE 14.30 CBS NOVICE TEGA JUTRA 15.30 V ŽIVO IZ PARLAMENTA 17.00 POSLOVNE NOVICE IZ SVETA 16.00 V ŽIVO OB PETIH 19.00 RICHARD LITTLEJOHN 20.00 VEČERNE NOVICE 21.00 POSLOVNE NOVICE IZ SVETA 22.30 TARČA 23.00 VEČERNE NOVICE 00.30 CBS VEČERNE NOVICE 1.30 ABC SVETOVNE NOVICE 2.10 RICHARD LITTLEJOHN 3.30 IZ PARLAMENTA 5.30 CBS VEČERNE NOVICE 6.30 ABC NOVICE IZ SVETA

SKY MOVIE

7.05 Predstavitev programa 11.00 Split Infinity 13.00 Two of a Kind 15.00 Sleepless in Seattle 17.00 Konrad 19.00 Split Infinity 20.30 Close-up: Demolition Man 21.00 Sleepless in Seattle 23.00 Tuesday Night Action: Out for Justice 0.35 Husbands and Wives 2.25 Jason Goes to Hell: The Final Friday 3.50 Payday 5.30 Two of a Kind

MOVIE CHANNEL

7.00 The Primrose Path 9.00 Children's Choice: Prancer 11.00 Tell Me A Riddle 13.00 The Buccaneer 15.05 The Flood: Who Will Save Our Children? 17.00 Children's Choice: Prancer 19.00 Stompin' At The Savoy 21.00 Incident In A Small Town 23.00 Shattered Trust 0.35 Candyman 2.15 One Of Her Own 3.50 It Takes Two 5.10 Call Northside 777

VOX

8.50 DOMINION, reklamna oddaja 9.10 TRGOVINSKE POLICE, reklamna oddaja 9.40 SKRIVNOSTI, nem.-ital.-fran. naniz. 10.15 DR. WHO, angl. naniz. 10.50 LOU GRANT, Tveganja, am. naniz. 11.50 KENNEDYJEVI, am. igrani film 12.40 AGATHA CHRISTIE, Skrivnost španske skrinje 13.35 JULIE LESCAUT, Tihotapsko blago, fran. naniz. 15.15 POLICIJSKI REVIR NA HILL STREETU, Gung Ho, am. krim. naniz. 16.10 CANNON, Gangsterska ugrabitev, am. krim. naniz. 17.05 AGATHA CHRISTIE, Skrivnost španske skrinje, angl. naniz. 18.00 POROČILA 18.20 POLICIJSKI REVIR NA HILL STREETU, Ugriz s posledicami, am. krim. naniz. 19.15 CANNON, Mora za takce, am. krim. naniz.; POROČILA 20.10 DEKLICA PO IMENU DINKY, am. igrani film 22.05 Z, tv magazin za Sueddeutsche Zeitung 22.45 FORMAT NZZ, tv magazin za Neue Zuercher Zeitung 23.25 REPORTAŽE IZ VSAKDANA 23.55 NASTAJANJE..., oziadja, intervjuji, dejstva o aktualnem filmu 00.20 OBED Z ANDRE, am. igrani film

PRO 7

4.55 ARABELLA KIESBAUER, pon. 5.40 ALF, pon. 6.05 GARFIELD IN NJEGOVI PRIJATELJI, pon. 6.30 ZAJČEK DOLGOUŠČEK 6.55 DRUŽINA KREMENČKOVIH, pon. 7.25 BONANZA 8.25 MANNIX 9.25 ROSEANNE 9.55 LOV NA POZEJDONA, pon. 12.05 TRD, A PRISRČEN 13.00 CHARLIEJEVI ANGELČKI 14.00 ARABELLA KIESBAUER 15.00 ULICE SAN FRANCISCA 16.00 ZAKON V L.A. 17.00 PUSTOLOVŠČINA TINY TOON 17.25 ROŽNATI PANTER 17.55 DRUŽINA KREMENČKOVIH 18.25 ALF 19.00 ROSEANNE 19.30 TAFF, magazin 19.55 POROČILA 20.10 VREME 20.15 V OGNJU GREHA, am. krim. film, 1988; 22.10 REPORTERJI 23.05 NOČNI UMOR, am. krim. film, 1980; 00.50 POROČILA 1.00 ZAKON V L.A., pon. 1.55 POROČILA 2.05 OB KOŽI, ponedeljkov magazin, pon. 3.30 DUO PALM BEACH, pon. 4.15 POROČILA 4.25 MANNIX, pon.

SAT 1

5.30 NEMČIJA DANES ZJUTRAJ; ŠPORT 7.30 ŽIVLJENJE DANES 9.30 ŽE PRIPRAVLJENI 10.00 ZA VSE PRIMERE STEFANIE 11.00 K BLAGAJNI, SRČEK! 11.30 SOSEDI; POROČILA 11.55 POD KALIFORNIJSKIM SONCEM 12.55 FALCON CREST; POROČILA 13.55 CAGNEY IN LACEY 14.55 VESOLJSKA LADJA ENTERPRISE - PRIHODNJE STOLETJE 16.00 ZAKON ULICE; POROČILA 17.00 TVEGAJ! 17.30 REGIONALNA POROČILA; POROČILA 18.00 POJDI NA VSE! 19.00 POROČILA 19.15 ŠPORT 19.30 KOLO SREČE, POROČILA 20.15 A.S., Test, nem. krim. naniz., 1994; 21.15 HUNTER; POROČILA 22.15 ULRICH MEYER: LJUDJE ZA VELIKIMI ČASOPISNIMI NASLOVI 23.00 SPIEGEL TV REPORTAŽA, angl. grozljivka, 1964; POROČILA 23.35 NOČI, KO MATI MORI 1.20 ZAKON ULICE 2.10 VESOLJSKA LADJA ENTERPRISE - PRIHODNJE STOLETJE; PREGLED PROGRAMA 3.00 CAGNEY IN LACEY 3.50 FALCON CREST 4.40 POD KALIFORNIJSKIM SONCEM

RTL

5.30 POROČILA 5.35 FANTASTIČNA ČETVERICA 6.00 POROČILA 6.05 SPIDERMAN IN NJEGOVI NENAVADNI PRIJATELJI 6.30 POROČILA 6.35 SREČNI LUKA 7.00 TOČKA 7 7.30 POROČILA 7.35 MED NAMI 8.00 POROČILA 8.05 KOJAK 9.00 GROZNO PRIJAZNA DRUŽINA 9.30 CHEERS 10.00 BOGAT IN LEP 10.30 ČAS HREPENENJA 11.00 CENA JE VROČA 11.30 DRUŽINSKI DVOBOJ 12.00 TOČKA 12 12.30 SPRINGFIELD STORY 13.15 KALIFORNIJSKI KLAN 14.05 UMOR, JE NAPISALA 15.00 ILONA CHRISTEN, Telesno prizadeti in spolnost 16.00 HANS MEISER, Seks in alkohol 17.00 JEOPARDY 17.30 MED NAMI 18.00 BOGAT IN LEP 18.30 ZVEZDNIŠKI MAGAZIN 18.45 POROČILA 19.10 EKSPLOZIVNO 19.40 DOBRI ČASI, SLABI ČASI 20.15 BALKO 21.15 DETEKTIV ROCKFORD 22.15 QUINCY 23.15 NOČNI SHOW 0.00 NOČNI DNEVNIK 0.30 CHEERS 1.00 GROZNO PRIJAZNA DRUŽINA 1.30 KOJAK 2.20 UMOR, JE NAPISALA

RTL 2

6.30 RISANKE 9.50 RUKCUK 10.25 SMEJTE SE, PROSIM! 11.00 DVOBOJ S HUDIČEM 12.25 RISANKE 16.35 HULK 17.25 JUMP STREET 21 18.25 RUKCUK 18.55 BENNY HILL 19.25 SMEJTE SE, PROSIM! 20.00 POROČILA 20.15 POMAGAČICA SMRTI, brit.-franc. f. 22.35 NAROČILO - UMOR, am. f. 0.15 HAT SQUAD, nan. 1.15 NOČNI SHOW DAVIDA LETTERMANA 2.10 WORLD NEWS TONIGHT 2.40 VIHARJI ŽIVLJENJA 3.40 NAROČILO - UMOR

PREMIERE

7.00 SKIPPY: Pozor, sabotaža; ORSON IN OLIVIJA: Pustolovščine v rudniku 7.5 SLEPO ZAUPANJE, am. drama 9.40 POSLEDNJI JUNAK, am. akc. kom. 11.50 PORTRET IZ KINA: ARNOLD SCHWARZENEGGER, nem. spec. oddaja 12.05 PEEL, fran. drama 13.45 PREGLED PROGRAMA 14.00 SKIPPY, Slabe misli; ORSON IN OLIVIA: V plemiških krogih 14.50 PORTRET IZ KINA: TOM CRUISE 14.55 FIRMA, am. srh. 17.25 PREGLED PROGRAMA 17.35 LJUBEZEN IZ ONOSTRANSTVA, novozel. grozljivka 19.15 48. FILMSKI FESTIVAL V CANNESU 19.57 ZAPPING 20.00 PREGLED PROGRAMA 20.15 KAREN McCOY - MAČKA, am. srh.; ZAPPING 22.00 STREHE SMRTI, am. drama, 1989; 23.35 NORI INSTINKT, am. kom. 1.05 INTRIGE SLASTI, am. erot. film 1.50 METULJEV LET, fran.-ital.-švic. drama 3.30 ZAPRI MOJE OČI, angl. drama, 1990; 5.15 LET V VEGAS, am. srh. 6.40 EKSTRA

SUPER CHANNEL

5.30 JUTRANJI PROGRAM 6.00 ITN POROČILA 6.15 POROČILO Z AMERIŠKEGA TRGA 6.30 POSLOVNO ZAKULISJE 7.00 DANES 9.00 SUPER TRGOVINA 10.00 EVROPSKO DENARNO KOLO 14.00 AMERIŠKO DENARNO KOLO 17.30 FT POSLOVNA POROČILA 18.00 DANES 19.00 ITN POROČILA 19.30 KAKO ŽIVIJO USPEŠNI 20.00 ZABAVA X-PRESS 20.30 DATELINE, izbor 21.30 ZAKULISJE 22.00 ITN POROČILA 22.30 NOCOJŠNJI SHOW, vodi Jay Leno 23.30 ZARES OSEBNO 0.00 FT POSLOVNA POROČILA 0.20 POROČILO Z AMERIŠKEGA TRGA 0.30 NBC NOČNA POROČILA 1.00 ENAK ČAS 1.30 NOCOJŠNJI SHOW, vodi Jay Leno 2.30 NOČNI PROGRAM

FILMNET +

6.00 OTROŠKI PROGRAM 8.00 SOME KIND OF WONDERFUL - drama 10.00 BETRAYED BY LOVE - thriller 12.00 SINGAPORE SLING - thriller 14.00 THE LITTLE PRINCESS - drož. f. 16.00 RISANKE 18.00 THE GIFT OF LOVE - drama 19.30 CONSENTING ADULTS - thriller 21.10 BLOOD IN BLOOD OUT - drama 00.10 WITCHBOARD II. THE DEVIL'S DOORWAY - srhlji. 02.00 WHEN NO ONE WOULD LISTEN - drama 0.400 THE DROWNING POOL - thriller

MTV

6.00 ZBUDI SE..., vodi Maria 7.30 MLETJE, vodi Eric Nies 8.00 3 OD 1 8.15 ZBUDI SE..., vodi Maria 9.00 VJ INGO 12.00 SOUL NA MTV 13.00 NAJVEČJE USPEŠNICE 14.00 POPOLDANSKI MIKS 15.00 3 OD 1 15.15 POPOLDANSKI MIKS 16.00 GREMO V KINO 16.15 POPOLDANSKI MIKS 17.00 MTV POROČILA 17.15 POPOLDANSKI MIKS 17.30 POKLIČI MTV 18.00 NAJSLABŠE OD NAJBOLJ ISKANEGA 18.30 GLASBA NON STOP 19.30 ŠPORT NA MTV, vodi Dan Cortese 20.00 NAJVEČJE USPEŠNICE 21.00 NAJBOLJ ISKANO 22.30 BEAVIS IN BUTTHEAD 23.00 MTV POROČILA 23.15 GREMO V KINO, vodi Ingo 23.30 RESNIČNI SVET 1 0.00 KONEC?, vodita Davina in Hugo 1.30 MLETJE, vodi Eric Nies 2.00 SOUL NA MTV 3.00 NOČNI VIDEO

3 SAT

9.00 ČAS V SLIKI 9.05 JUTRANJI MAGAZIN 10.00 RUŠČINA 10.25 EVROPSKI KOLODVORI, London 10.55 COSTA CORDALIS 11.55 GLASBENE STARINE 12.10 TEMA 13.00 DNEVNIK 13.05 OPOLDANSKI MAGAZIN 13.45 ZNANOST 14.15 HIŠA V MONTEVIDEU, nem. f. 16.00 IZLET V VČERAJŠNJI SVET 16.05 ODDAJA Z MIŠKO 16.35 NEKOČ JE BILO VESOLJE 17.00 MINI ZIB 17.15 MONA LISA 18.00 SLIKE IZ NEMČIJE 18.53 ŠPANČEK, ZASPANČEK 19.20 POGOVOR DNEVA 19.30 KULTRA 20.00 DNEVNIK 20.15 OSEM UR ŠE NI DAN, nan. 22.00 ČAS V SLIKI 22.30 KULTURNI MAGAZIN 23.05 K STVARI S PETROM RABLOM 0.20 BELI MADEŽ sledi DESET PRED DESETO sledi ŽARIŠČE '70

EUROSPORT

8.30 GOLF, Volvo PGA prvenstvo 10.00 NOGOMET, evrogoli 11.00 TENIS, Roland Garros, prenos 19.30 ATLETIKA, miting v Bratislavi, prenos 21.30 ŠPORTNA POROČILA 22.00 TENIS, posnetek z Roland Garrosa 23.00 RUGBY, posnetek s SP 0.00 EUROGOLF, magazin 1.00 ŠPORTNA POROČILA

DSF

6.00 GILLETTE WORLD SPORT SPECIAL 6.30 MOTO ŠPORT 7.30 HATTRICK TIFOSI, italijan. nogomet 8.30 MERJENJE MOČI 9.00 KEGLJANJE, pon. 10.00 JAHANJE S PRESKOKI, pon. 11.00 HATTRICK ESPANOL, špan. nogomet 11.45 KLASIKI ŠPORTA, V. Alexeev 12.00 ACTION 5 13.00 KARAMALZ MAGIČNI ŠPORTI 15.00 RITMIČNA GIMNASTIKA, pren. iz Ludwigsburga 16.00 KOLESARJENJE, Giro d'Italia 17.10 ACTION 5 18.00 KARAMALZ MAGIČNI ŠPORTI, kotarka 18.45 KOLESARJENJE, Giro d'Italia 19.10 HATTRICK, prijateljska igra: CASINO SALZBURG - WERDER BREMEN 21.15 VICTOR, športni izbor v mesecu maju 22.15 ROKOBORBA 22.55 ŠPORTNA POROČILA 23.00 KEGLJANJE, pon. 00.00 NEPOSREDNO, reklam. odd. 00.15 ROKOBORBA, pon. 00.55 ODMOR

ORF 1

6.05 NAŠ GLASNI DOM 6.30 FOOFUR 6.55 VIKING VIKI 7.20 SMRKCI 7.45 AM DAM DES 8.05 TOM IN JERRY 8.30 ŠTIRICA ZMAGA 9.00 UMOR, JE NAPISALA 9.45 KNIGHT RIDER 10.35 VESOLJSKA LADJA ENTERPRISE 11.25 TOČKA IZGINJANJA, am. f. 13.00 FOOFUR 13.25 VIKING VIKI 13.50 SMRKCI 14.15 AM DAM DES 14.35 TOM IN JERRY 15.00 CONFETTI 15.25 MINI ZIB 15.35 VESOLJSKA LADJA ENTERPRISE 16.25 KNIGHT RIDER 17.10 GROZNO PRIJAZNA DRUŽINA 17.35 NAŠ GLASNI DOM 18.00 GRAD OB VRBSKEM JEZERU 19.00 PRI HUXTABLOVIH 19.30 ČAS V SLIKI 20.00 POGLEDI VSTRAN 20.15 UNIVERZUM, Snemalci živali in njihove zvijače 21.15 CHICAGO HOPE HOSPITAL 22.00 HLADNO MAŠČEVANJE, am. srh. 23.35 ČAS V SLIKI 23.40 VINCENT VAN GOGH - SLA PO ŽIVLJENJU, am. f. 1.35 GROZNO PRIJAZNA DRUŽINA 2.00 SCHIEJOK VSAK DAN 3.05 DOBRODOŠLA, AVSTRIJA! 4.50 ODDELEK S 5.40 ŽIVALSKI RAJ

ORF 2

9.00 ČAS V SLIKI 9.05 SCHIEJOK VSAK DAN 10.05 KAJ SE JE ZGODILO NA GRADU WILDERBERG? 11.35 TEDNIK 12.15 MAMUTOVA ZGODBA 13.00 ČAS V SLIKI 13.10 TEMA 14.00 AVSTRIJA V SLIKI 14.25 MOČ STRASTI 15.10 UMOR, JE NAPISALA 16.00 SCHIEJOK VSAK DAN 17.00 ČAS V SLIKI 17.05 DOBRODOŠLA, AVSTRIJA! 19.00 AVSTRIJA DANES 19.30 ČAS V SLIKI 20.00 ŠPORT 20.15 KRIMINALNI DOSJE X, nan. 21.10 POROČILO 22.00 ČAS V SLIKI 22.30 NA PRIZORIŠČU 23.00 MAMBO PRIJATELJSTVA MED NARODI 23.30 DIKTATORJI V GUNDELFINGNU, dok. f. 23.45 ADOLF LANZ, ČLOVEK, KI JE DAL HITLERJU ZAMISLI, dok. f. 0.40 DEŽELA SANJAČEV, dok. f. 1.20 POGLEDI VSTRAN 1.25 VIDEONOČ

MADŽARSKA 1

5.30 VAŠKA TV, REGIONALNI PROGRAM 6.00 SONČNI VZHOD, jutranji informativni magazin 9.00 POROČILA 9.05 NORTHWOOD, serija 9.30 DOPOLDNE, magazin, vmes ob 11.05 Happy Holiday, serija 12.00 ZVON, POROČILA 12.05 POSEL, gospodarski poročevalec 14.05 MATURA'95 matematika 14.20 KALAHARI, dokumentarni film 15.00 SOTRPINI, rehabilitacijski magazin 15.15 POMOČ V DUŠEVNI STISKI 15.30 FIZIKA, za folarje 16.00 POROČILA 16.05 ŽARČENJE, nevarnosti, zaščita 16.25 GOSPODIČNA, serija 17.00 KOLEDAR 1995 17.50 TELE VIDEO'95 17.55 KATOLIŠKA KRONIKA 18.15 POSEL 18.30 MAČEK V ŽAKLJU, kviz 19.00 ZA OTROKE 19.13 MUZA, novice iz kulture 19.30 DNEVNIK, TELEŠPORT 20.15 NEMIRNA KRI, serija 21.05 STUDIO'95, kulturni tednik 21.55 RAMONA, ameriški film 23.15 DNEVNIK BBC

MADŽARSKA 2

9.00 ZASEDANJE PARLAMENTA, reportaže in prenos plenarne seje 16.30 NAPOVED PROGRAMA, VREME 16.35 OTROŠKI PROGRAM 17.05 LJUBEZEN NA PREIZKUŠNJI, serija 18.00 REGIONALNI PROGRAM 18.45 TRANZIT, svet Srednje evrope 19.25 MAGNUM, kriminalka 20.15 NOVINARSKI KLUB, debatni program 21.00 OKOLJE 21.10 VSE ALI NIČ, kviz 21.45 DNEVNIK 22.00 OBJEKTIV, pregled vesti in dogodkov 22.30 VREME 22.35 ČAR ŠPORTA, športni magazin

RAIUNO

6.00 EURONEWS 6.30 POROČILA 6.45 JUTRANJI SPORED 7.35 EKONOMIJA 7.00-8.00-9.00-10.00 POROČILA 9.35 OČETOV PES, serija 10.00 POROČILA 10.05 FILM 11.00 POROČILA 11.50 VSI ZA MIZO 12.25 VREME 12.30 FLASH 12.35 GOSPA V RUMENEM 13.30 TV DNEVNIK 14.00 TSP - REFERENDUM '95 14.15 IGRALNICA 15.00 SPOMNIH SE JIH 15.45 RISANKE 17.30 ZORRO, tv serija, DOBIMO SE V KINU 17.55 DANES V PARLAMENTU 18.00 POROČILA 18.10 ITALIJA ZVEČER 18.50 LUNAPARK 19.35 TV DNEVNIK, VREME 20.30 ŠPORT 20.40 ŠTEVILKA ENA, variete 23.05 POROČILA 23.10 NOČNE ZGODBE, variete 0.00 POROČILA, VREME 0.30 MOTORI 0.40 DANES V PARLAMENTU 0.50 VEDETI 1.20 POTIHOMA 1.35 CANZONISSIMA 1972, 4.del 3.10 DESET MINUT Z: MASSIMO CAMPIGLI 3.20 POROČILA 3.50 KONCERT 4.30 UNIVERZA

RAIDUE

6.35 V KRALJESTVU NARAVE 7.00 RISANKE 8.25 PRESS GANG, serija 8.45 KLINIKA SCHWARTZWALD, serija 9.35 KADAR SE LJUBI, soap 11.30 POROČILA 12.00 VAŠE ZADEVE 13.00 TV DNEVNIK, VREME 13.35 TSP REFERENDUM '95 13.55 RISANKE 14.25 POPOLDNE NA DVE 14.30 PARADISE BEACH, soap 14.50 SANTA BARBARA, soap 15.45 FLASH 15.50 POPOLDNE NA DVE 16.30 KOMISAR NAVARRO, serija 17.15 POROČILA 18.10 ŠPORT, VREME 18.45 MIAMI VICE, serija 19.45 TV DNEVNIK, ŠPORT 20.30 I quattro figli di Ketie Elder, film 22.35 TSP REFERENDUM '95 23.40 POROČILA 0.10 VEDETI, KULTURA V ČASOPISIH 0.20 VREME, VSE NAJBOLJŠE, KINO 0.25 KONCERT 1.30 BASEBALL 2.00 DOBIMO SE V KINU 2.05 SEPARE': MINA 2.30 NOČNI PROGRAM

RETEQUATTRO

7.10 ČAROVNICA IZ LJUBEZNI 7.30 TRIJE NEČAKI IN MAJORDOM 8.00 MANUELA 9.00 PRIJETEN DAN 9.15 GUADALUPE 10.20 VELEBLAGOVNICE 10.35 LJUBEZENSKA VROČICA 11.30 POROČILA 11.40 RUBI 12.20 DIVJE SRCE 13.00 STEZE 13.30 POROČILA 14.10 NARAVNO LEPA 14.25 STEZE 15.25 SKRIVNOSTNA ŽENSKA 16.25 ŽENITNA POSREDOVALNICA 17.10 OPROSTI MI, vodi Davide Mengacci 18.00 OBRAT, vodi Gianfranco Funari 19.00 POROČILA 19.45 OBRAT, vodi Gianfranco Funari 20.45 TORKOV FILM: Bodi pogumen in se pusti ubiti, ameriški film 22.35 NAJLEPŠI FILMI NA RETEQUATTRO: American Graffiti, amer. film 23.45 POROČILA 1.00 IZ JUTRIŠNJIH ČASOPISOV 1.10 ŠTIRIDESET STOPINJ V SENCI RJUHE, italijanski film 3.40 TRIJE NEČAKI IN MAJORDOM 4.05 JEFFERSONOVI 4.30 MANNIX 5.20 IZ JUTRIŠNJIH ČASOPISOV 5.30 SAMURAJI

ITALIA 1

6.30 JUTRANJI CIAO, CIAO, risanke 9.20 CHIPS 10.30 BABY SITTER 11.00 ITALIA IN GIRO 12.25 ODPRTI STUDIO 12.30 DELA IN HUDODELSTVA 12.40 ŠPORTNI STUDIO 12.50 RISANKE 14.00 ODPRTI STUDIO 14.30 GIRO D'ITALIA: GEWISS CENATE-SELVINO 17.00 STUDIO ETAPA 18.20 MELROSE PLACE 19.30 ODPRTI STUDIO 19.50 ŠPORTNI STUDIO 20.00 KARAOKE, vodita Fiorellino in A. Elia 20.40 KRALJ ZA ENO NOČ, 12. del 22.55 VEČERNI GIRO 23.30 TORKOV POZIV 0.30 ITALIA 1 ŠPORT 1.30 DNEVNE NERODNOSTI 1.50 KUNG FU 3.00 CHIPS 4.00 MORSKI VOLK, italijanski film 5.30 BABY SITTER 6.00 MALA VELIKA NELL

CANALE 5

6.30 PRVA STRAN 9.00 SHOW MAURIZIA COSTANZA 11.45 FORUM 13.00 POROČILA 13.25 DNEVNE NERODNOSTI 13.40 BEAUTIFUL 14.20 DRUŽINSKA ZAROTA 16.00 OTROŠKA ODDAJA Z RISANKAMI 18.02 CENA JE PRAVA, vodi Iva Zanicchi 19.00 KOLO SREČE, vodi Mike Bongiorno 20.00 POROČILA 20.25 TO JE NOVICA 20.40 VELIKI OGENJ, 4. DEL 22.45 POROČILA 23.15 SHOW MAURIZIA COSTANZA 0.00 POROČILA 0.15 SHOW MAURIZIA COSTANZA 1.30 DNEVNE NERODNOSTI 1.45 TO JE NOVICA 2.00 POROČILA 2.30 MEJE DUHA 3.00 POROČILA 3.30 NA VES GLAS 4.00 POROČILA 4.30 EJ, PRIJATELJ, SOBOTA JE, italijanski film

HRVAŠKA 1

10.00 POROČILA 10.05 ŠOLSKI PROGRAM 11.30 KRISTALNA DUNJA, za otroke 12.00 DNEVNIK 12.15 CESARICA, serija 13.00 UPORNIK, ameriški film 15.00 ŠOLSKI PROGRAM 16.05 SPOMINSKA DIRKA: VSI ZA MIR 16.30 HRVAŠKA DANES 17.00 PARADA, prenos z Jaruna 18.00 ZNAKI HRVAŠKE OBSTOJA, dokumentarna 18.30 KOLO SREČE 19.05 TV RAZSTAVA 19.30 DNEVNIK 20.10 NEPOZABNI DNEVI, dokumentarna oddaja 21.00 TV PARLAMENT 22.50 DNEVNIK 23.10 S SLIKO NA SLIKO 23.40 SVET V VOJNI, dokumentarna serija 0.30 SEN BREZ MEJA

HRVAŠKA 2

16.55 S SLIKO NA SLIKO 17.25 ARENA, o športu 18.25 SINATRA, serija 19.30 DNEVNIK 20.10 POPOLNA TUJCA, humoristična serija 20.40 SINATRA, serija 21.30 SKRIVNA OROŽJA, dokumentarna serija 22.00 STRANSKI UČINKI, serija 22.50 HR TOP 20

TV 5

6.00 JUTRANJI PROGRAM 12.45 FRANCOSKI DNEVNIK 13.05 PARIŠKE LUČI 13.30 OTROCI TELEVIZIJE, ponovitev 14.45 LEPLJIVO IN PIKANTNO 15.30 HIŠA DESCHENES 16.00 DNEVNIK TV 5 16.10 MUŠKETIRSKA KUHINJA 16.30 BIBI IN PRIJATELJI 17.15 ŠANSONI 17.45 VPRAŠANJA ZA ŠAMPIONA 18.15 AMERIŠKE VIZIJE 18.30 DNEVNIK TV 5 19.00 PARIŠKE LUČI 19.25 VREME 19.30 ŠVICARSKI DNEVNIK 20.00 POSEBNI POROČEVALEC 21.30 PERFECTO 21.55 VREME 22.00 FRANCOSKI DNEVNIK 22.45 KULTURNI MEHURČEK 0.00 VIVA 0.30 VEČER 3 1.00 AMERIŠKE VIZIJE 1.15 NOČNI PROGRAM

TNT

TEMA: MATERINSKA LJUBEZEN – 20.00 HIS BROTHER'S WIFE 22.00 TEMNA ZMAGA 0.00 THAT CERTAIN WOMAN 1.35 THE SECRET OF MADAME BLANCHE 3.05 MARY STEVENS, M.D. 4.25 THAT CERTAIN WOMAN

DISCOVERY

17.00 HIMALAJA 17.30 MANJKAJOČI VEZNI ČLEN, poljudnozn. odd. 18.00 KRILA LUFTWAFFE: ME 262 19.00 IZNAJDBE, znan. odd. 19.35 ONSTRAN LETA 2000 20.30 FILM O DIVJINI, dok. odd. 21.00 DIVJA PLAT: Divji psi 22.00 NA ROBU, poljudnozn. odd. 23.00 IZGINJAJOČI SVET: Pleme Mursi - dežela je slaba 24.00 IZ PRETEKLOSTI: Kolaps