8554 AA 60100200
OSREDNJA KNJIŽNICA
P.P.126
66001 KOPER

PRIMORSKI DNEVNIK

Poštnina plačana v gotovini
Abb. postale I gruppo
Cena 400 lir
Leto XXXVII. Št. 101 (10.923)
TRST, sreda, 29. aprila 1981

PRIMORSKI DNEVNIK je začel izhajati v Trstu 13. maja 1945, njegov predhodnik PARTIZANSKI DNEVNIK pa 26. novembra 1943 v vasi Zakriž nad Cerknim, razmnožen na ciklostil. Od 5. do 17. septembra 1944 se je tiskal v tiskarni «Doberdob» v Govcu pri Gorenji Trebuši, od 18. septembra 1944 do 1. maja 1945 v tiskarni «Slovenija» pod Vojskim pri Idriji, do 8. maja 1945 pa v osvobojenem Trstu, kjer je izšla zadnja številka. Bil je edini tiskani partizanski DNEVNIK v zasužnjeni Evropi.

PONOVNA TEŽKA PREIZKUŠNJA ZA ITALIJANSKE DEMOKRATIČNE SILE

Svetovalca Cirilla so ugrabile rdeče brigade Ogorčenost in zaprepadenost po vsej državi

Teroristi so v košu za smeti pustili sporočilo številka ena z obrazložitvijo ugrabitve in svojevrstnim tolmačenjem političnega in družbenega stanja v Neaplju

Ugrabljeni Ciro Cirillo

NEAPELJ — Bivšega predsednika dežele Kampanije in zdajšnjega odbornika za urbanistiko in ljudske gradnje Cira Cirilla so ugrabile rdeče brigade. S tem dejanjem so hoteli teroristi dokazati, da jih Rognonijeva policija ni iztrebila, hkrati pa se je težišče njihovega delovanja, po seriji neuspešnih poskusov, ponovno pomaknilo na Jug, točneje v Neapelj, metropolo, ki je žarišče najbolj kričečih socialnih in političnih protislovij, ki jih je potres 23. novembra lani še bolj zaostril. To pa morda obenem pomeni, da se odpira novo poglavje v strategiji RB.

Prvi znaki, da so ugrabitev politika in umor dveh njegovih spremljevalcev izvedle rdeče brigade, so se pojavili že nekaj ur po «podvigu», ko je neznanec z dvema telefonskima pozivoma dnevnikoma «Secolo XIX» iz Genove in neapeljskemu «Mattino», z uporabo običajne frazeologije, pripisal odgovornost za ugrabitev zloglasni teroristični organizaciji. Dokončni dokaz pa so našli šele včeraj popoldne, ko je časnikar neapeljskega dnevnika odkril v nekem košu za smeti brošuro, ki vsebuje nadroben seznam podjetij, ki sodelujejo pri obnovi potresnega območja in podatke o izrednem vladnem komisarju Zamberlettiju in ministru Scottiju. V njej pa je bila tudi slika «Polaroid» ugrabljenega Cirilla v srajci, v ozadju pa rdeči zastor s peterokrako zvezdo in komunike številka 1, v katerem brigadisti napovedujejo začetek sodne obravnave «proletarskega sodišča» proti Cirillu in objavo razsodbe. Skratka ponovitev že obrabljenega klišeja, ki so ga uporabili ob ugrabitvi Sossija, Mora in D'Ursa.

Ciro Cirillo je označen za «režimskega rablja», komunike pa se nadaljuje z ugotovitvijo, da je «z ugrabitvijo gverila dokazala, da zna udariti tudi po najbolj zaščitenih osebnostih imperialističnega osebja». Če je bil še do včeraj Cirillo skupno z njegovim prijateljem Gavo mož divje špekulacije, pravi še komunike, je bil dandanes konica imperialistične restrukturacije v neapeljskem metropolskem središču. V obrazložitev teh besed sledi dolgo in seveda «svojevrstno» tolmačenje socialnih in političnih dogodkov v Neaplju, s posebnim poudarkom na protest in manifestacije brezposelnih, ki so večkrat izbruhnile v pravcati upor in zasedbo sindikalnih in političnih ustanov. V preprostih besedah iz komunikeja jasno izhaja, da hočejo RB, potem ko jim ni uspelo preslepiti svoje širše «osnove» simpatizerjev in široke plasti delavstva v severnih metropolah, prevzeti pokroviteljstvo nad nemiri in tudi upravičenimi zahtevami obupanih prebivalcev obuboženega Juga in zlasti Neaplja.

Zakaj so pri tem ugrabili prav demokrščanskega krajevnega veljaka Cirilla, ki prav gotovo ni prvorazredna politična osebnost, pa je obrazloženo v drugem delu komunikeja, v katerem je rečeno, da je z dejanskim predsedstvom tehnično - znanstvenega komiteja za obnovo prevzel Cirillo vlogo vlečne sile buržujskega globalnega načrta za obnovo in produktivno rekonstrukcijo. Kot je navedeno v komunikeju je torej Cirillo predstavnik KD, ki je zadolžena za obnovo potresnega področja, z njegovo ugrabitvijo pa nameravajo brigadisti soditi tudi stranki kot taki, kot sami opozarjajo v zaključnem delu sporočila, ki se konča s podpisom neapeljskega voda RB.

Neapeljski teroristi so se prvič «izkazali» lani z umorom deželnega svetovalca KD Pina Amata. Takrat je policija aretirala vse člane komandosa in znatno ohromila akcijsko sposobnost voda.

Ugrabitve Cira Cirilla seveda postavlja vse politične sile pred ponovno težko preizkušnjo. Čeprav doslej niso teroristi postavili še nobenih pogojev, lahko pričakujemo, da se bo v prihodnjih dneh začela običajna «igra» izsiljevanj, obetov, grozilnih pozivov in ultimatov. Upati je, da bodo tokrat politične sile odločnejše in složnejše.

Vest o ugrabitvi Cirilla in zahrbtnem umoru njegovega šoferja in člana osebne straže je sprožila val ogorčenja in zaprepadenosti po vsej Italiji. V Neaplju so takoj priredili množično manifestacijo proti terorizmu, katere se je udeležil tudi sam župan Valenzi, ki je poudaril, da teroristi skušajo izkoriščati socialne nemire mesta, da bi upravičili svoja zločinska dejanja in si pridobili širšo podporo. Predsednik KD Piccoli pa je dejal, da so teroristi prizadeli neapeljsko KD, prav v trenutku, ko se le-ta z vsemi močmi bori proti škodi, ki jo je povzročil potres. Piccoli je tudi opozoril, da se je treba, kljub delnim uspehom policijskih sil, še vedno odločno boriti proti terorizmu, ki še ni povsem zatrt.

Notranji minister Rognoni je včeraj predsedoval zasedanju koordinacijskega odbora, na katerem so določili smernice in sprejeli ukrepe za takojšnjo izvedbo uspešne in podrobne preiskave.

Danes zjutraj pa bo slovesni pogreb obeh žrtev ponovnega terorističnega izbruha nasilja, 57-letnega člana Digosa Luigija Carboneja in 33-letnega deželnega uslužbenca Maria Canella.

LIBANONSKA KRIZA SE LAHKO IZRODI V NOVO VOJNO

Izrael napadel sirsko vojsko pri libanonskem mestu Zahlu

«Phantomi» sestrelili sirska helikopterja in nudili zračno podporo falangi Begin napoveduje nadaljevanje take podpore «libanonskim kristjanom»

JERUZALEM — Libanonska kriza je prešla ozke meje državljanske vojne in grozi, da se bo vsak čas izrodila v novi bližnjevzhodni spopad. Izraelska letala so včeraj prvič neposredno posegla v podporo libanonski falangi pri obkoljenem krščanskem mestecu Zahlu. Telavivski «phantomi» so sestrelili dva sirska helikopterja, v Saninskem gorovju pa so nudili zračno podporo falangistom pred prodorom sirskih čet.

Včerajšnja odkrita izraelska podpora desničarski falangi je v hipu razblinila upanja po eni najbolj krvavih bejrutskih nočeh, da bi prisotnost sirskega zunanjega ministra Kahadama v Bejrutu omogočila razplet krize. Po včerajšnjih pogovorih z libanonskim predsednikom Sarkisom in zunanjim ministrom Boutrosom bi se moral danes Kahadam sestati tudi z voditeljem desničarske falange Gemayelom in s predstavniki vseh sil, ki so vpletene v sedanjo libanonsko krizo. Ob zori je tudi nastopilo dvaindvajseto «premirje». Obračun noči je bil težak. Samo v Bejrutu je izgubilo življenje 14 oseb, 89 pa jih je bilo ranjenih. Kot običajno za libanonska «premirja» je utihnilo težko topništvo, vzdolž 9-kilometrske «zelene črte», ki deli krščanski del Bejruta od muslimanskega, pa se je razlegalo prasketanje lahkega avtomatskega orožja in posamezni streli ostrostrelcev.

Kot rečeno je včeraj napravila izraelska agresija v Libanonu «kakovostni skok». Še pred tednom dni je izraelski premier Begin zagotavljal, da ne bo tvegal spopada s Sirci v podpori libanonskim maronitom v osrednjem Libanonu, temveč je le zagotovil morebitno materialno pomoč kristjanom. Izrael se je predvsem omejil na utrjevanje falangistične enklave separatističnega majorja Hadada v južnem Libanonu in na skoraj vsakodnevne napade palestinskih položajev pri Sidonu, Tiru in Nabajethu.

Včeraj pa je premier Begin izrecno poudaril, da ne bo ostal včerajšnji napad izraelskega letalstva osamljen, če bodo Sirci skušali zavzeti območja pod nadzorstvom libanonskih kristjanov. «Ne moremo dopustiti, da bi Sirija priključila Libanon in likvidirala krščansko prebivalstvo», je Begin izjavil po jeruzalemskem radiu in dodal, da «tako ščitijo tudi izraelske nacionalne interese, saj bi bila sirska priključitev Libanona resna nevarnost za Izrael». Begin je priznal, da se lahko včerajšnji poseg izrodi v odkriti izraelsko-sirski spopad, a izrazil je upanje, da bodo sirski vojaki dvakrat pomislili, «saj Izrael ni libanonska falanga».

Begin, ki je obenem tudi obrambni minister, je povedal, da so sklep o neposredni pomoči sprejeli, ko je sirska vojska v boju proti falangi prvič uporabila tudi bojne in transportne helikopterje, da bi dokončno strla maronitski odpor v dolini Beka in na Saninskem višavju. «Do libanonskih kristjanov imamo moralne obveze, njihovemu iztrebljenju ne bomo prisostvovali s prekrižanimi rokami», je zaključil svoj poseg Begin. Podobne vsebine je bil tudi uradni komunike izraelske vlade, da ni nobenega dvoma, da se je tokrat Izrael spustil v pravo pustolovščino. Ob vsem tem je zgovorna vest, da je ameriško državno tajništvo pozvalo Sovjetsko zvezo, naj miri Sirce «pred nepopravljivimi koraki».

PO ZAKLJUČKU SOCIALISTIČNEGA KONGRESA

Forlani: vlada okrepljena Polemike med PSI in PRI

Predsednik vlade dolži KPI, da je opustila «zgodovinski kompromis» zaradi izgube nekaj glasov

RIM — Po zaključku socialističnega kongresa, ki je «kronal» Bettina Craxija, se je normalno politično življenje razživelo, seveda predvsem s komentarji vlade in političnih sil o palermski skupščini. Prvi se je oglasil predsednik vlade Forlani z dolgim intervjujem «Repubblici», v katerem v bistvu zatrjuje, da je kongres PSI okrepil njegovo vlado. Njegov ton je še vedno precej samozavesten, v splošnem nezaskrbljen, mestoma tudi ironičen. Forlani ne verjame v možnost vladne krize po junijskih upravnih volitvah (na katero so v Palermu namignili tudi nekateri vidni Craxijevi pristaši).

Načelno sicer ne postavlja vetov na možnost socialističnega predsednika vlade, a zatrjuje, da ga zanima predvsem «obstoječa» vlada, sodelovanje med KD in PSI ter med njima in laičnimi strankami. Komunistom naslavlja nekaj kritic, če hoče Berlinguer «vlado poštenjakov», meni Forlani, da ta že obstaja in da bi ga moral tajnik KPI podpirati. Berlinguerja po drugi strani dolži, da je opustil perspektivo «zgodovinskega kompromisa» zgolj zaradi izgube nekaj glasov in da se je izoliral od drugih demokratičnih strank. Forlani kaže torej veliko zaupanje, da mu bo uspelo premostiti bližnje hude ovire, zlasti glede gospodarske politike, borbe proti inflaciji in odnosov s sindikati.

Povsem negativne so pa posledice kongresa PSI za odnose med socialisti in republikanci. Tajništvo PRI je včeraj objavilo zelo polemičen odgovor na Craxijev ultimat («Če bo kongres PRI sprejel Visentinijevo linijo bo PSI sprožil vladno krizo»): nota poudarja, da je PRI «polnoleten» in da ne bo sprejel izsiljevanj ali pritiskov od nikogar. Ton je izredno trd, čeprav zadeva polemika bolj obliko kot vsebino. Dejstvo pa je, da je Craxi nazval na kongresu Visentinija za «bedaka», Visentini pa mu je vrnil s «spako».

Malone idilični so pa odnosi med socialisti in socialdemokrati. Tajnik PSDI Pietro Longo je naslovil Craxiju čestitke in najboljša voščila in že govori o «zveznem paktu», podobnem kot med sindikalnimi organizacijami, med obema strankama.

R. G.

Povišane tarife genovske luke

GENOVA — Avtonomni konzorcij genovske luke je sklenil omejiti povišek luških tarif na 11 odstotkov, dasi bo zaradi tega letošnji proračun prvič prikazoval primanjkljaj in sicer v znesku 2.700 milijonov lir. Za kritje stroškov bi morali namreč povišati tarife za več kot 25 odstotkov, a so se temu odpovedali, v upanju, da bodo pritegnili več prometa.

NA ITALIJANSKEM TRŽIŠČU

Včeraj nov rekord dolarja: 1.090 lir

RIM — Dejstva so popolnoma sprevrgla napovedi vlade, da velja nedavno 6-odstotno razvrednotenje lire zgolj za razmerje z valutami ostalih držav EGS, ki so se dogovorile o Evropskem denarnem sistemu. Po razvrednotenju je namreč italijanska valuta v bistvu ohranila ravnotežje v menjavi z marko, francoskim in švicarskim frankom ter angleškim funtom, medtem ko je mnogo izgubila v odnosu do dolarja, s katerim kupuje nafto in surovine.

Včeraj je tečaj dolarja dosegel nov zgodovinski rekord v razmerju z italijanskim denarjem, in sicer 1.090 lir, kar 45 lir več kot v začetku meseca, skoraj 5 lir več kot dan prej. Nezadržno rast tečaja dolarja pripisujejo izvedenci ponovnemu vzponu bančnih obresti v ZDA.

MEDTEM KO MARGARET THATCHER NEOMAJNO VZTRAJA PRI SVOJIH STALIŠČIH

STANJE BOBBYJA SANDSA ŽE KRITIČNO NAPETOST NA SEVERNEM IRSKEM NARAŠČA

Vrsta solidarnostnih akcij - Posebni papežev odposlanec - Tudi včeraj nemiri: en vojak mrtev

LONDON — Zdravstveno stanje Bobbyja Sandsa, ki že 59 dni gladuje v zaporu Maze v Belfastu se je včeraj še poslabšalo. S tem pa se je tudi povečala napetost na Severnem Irskem in oblasti so že začele izvajati izredne varnostne ukrepe, da preprečijo nerede, do katerih bi nedvomno prišlo, če bi Sands umrl. Včeraj so aretirali kakih 30 Sandsovih vnetih zagovornikov in prijateljev. Po drugi strani pa protestanti še vedno grozijo s krvavimi represalijami, če bi londonska vlada popustila Bobbyju Sandsu, ki, kot znano, zahteva status političnega jetnika. Anglikanski pastor Ian Paisley, eden najodločnejših severnoirskih protestantskih predstavnikov, je včeraj v londonskem parlamentu opozoril na «probleme», ki bi lahko nastali če bo vlada sprejela kompromis s Sandsom. Vsekakor ne kaže, da bi imela Margaret Thatcher namen, da se sporazume, oziroma da popusti zaprtemu predstavniku severnoirskih katoličanov. Prav tako so že povedali, da ne bodo dovolili Sandsu, da gre v londonski parlament, kamor so ga izvolili pred nekaj tedni in da torej prevzame naloge

Medtem pa se v Veliki Britaniji in po drugih državah nadaljujejo številne akcije solidarnosti z Bobbyjem Sandsom. V Parizu je včeraj mednarodna federacija za človekove pravice naslovila poslanico Thatcherjevi z upanjem, da bo britanska vlada poiskala «hitro, primerno in človekoljubno rešitev». Deset poslank evropskega parlamenta pa je v pozivu severnoirskim oblastem poudarilo, da «evropske ženske» nočejo, da postane ena izmed držav članic prizorišče dramatične državljanske vojne, kjer otroci zgubljajo življenje ne da bi bilo narejeno vse, da lahko zmagata dialog in razsodnost».

Najpomembnejša pa je vsekakor vest, da je papež Janez Pavel II. poslal v London svojega «osebnega zastopnika», preč. Johna Mageeja, ki je po rodu iz Severne Irske in je tudi spremljal papeža med njegovim potovanjem na Irsko. Magee je drugi papežev osebni tajnik, za Poljakom Dziwiszom. Njegova misija na Irskem je izredno kočljiva, nenavadno pa je tudi dejstvo, da jo je papež zaupal človeku, ki ne prihaja iz vatikanske diplomacije. Prihod Maggeja v London je razburil duhove, predvsem med severnoirskimi konservativci. Vsekakor kaže, da papežev zastopnik še ni zahteval sestanka s Sandsom.

Medtem pa se , kot že rečeno, napetost stopnjuje. Tudi včeraj je severnoirski vojak padel pod streli predstavnikov IRA.

Pristaši Bobbyja Sandsa so demonstrirali pred poslopjem zunanjega ministrstva v Londonu (telefoto AP)

NARAŠČANJE ODPORA PROTI PINOCHETOVI HUNTI

Gverilci zasedli radijsko postajo sredi Santiaga

Po radijskih valovih so pozvali prebivalstvo k stavki in so se nato oddaljili preden je prispela policija

SANTIAGO DE CHILE — Komandos levičarskih gverilcev je včeraj napadel in zasedel poslopje, v katerem ima sedež radio Portales, najvažnejša čilska radijska postaja; po radiu so nato naslovili poslanice proti Pinochetovemu režimu.

Komandos, ki se je nazval «Milicija ljudskega odporništva» je vdrl v prostore radijske postaje včeraj ob 7.30 po krajevnem času, ob uri, ko so oddajali poročila. Poslopje, kjer je radio Portales, je v samem središču Santiaga. Zasedba je trajala samo šest minut: gverilci so po radijskih valovih pozvali prebivalstvo k splošni stavki, nato so razstrelili bombo, ki je povzročila le manjšo materialno škodo, ter so se oddaljili. Pripadniki varnostnih sil, ki so množično prihiteli na sedež radia Portales, so odkrili še tri bombe, ki so jih gverilci namestili v poslopju, kjer je radijska postaja. Gverilci pa so se pravočasno oddaljili in vsi napori policije, da bi jih izsledila, so bili zaman.

Dogodek sam morda na prvi pogled ne vzbuja večjega zanimanja, vendar je treba pri tem opozoriti, da gre za eno prvih gverilskih akcij proti Pinochetovemu režimu, kar jasno kaže na krepitev sil, ki nasprotujejo vojaški hunti, ki je nasilno prišla na oblast s strmoglavljenjem Allendejeve vlade in z umorom Allendeja samega.

KIEL — Danske, norveške, britanske in zahodnonemške pomorske enote so včeraj pričele v Baltskem morju vojaške manevre v okviru načrta «Cold game» pakta NATO. Manevri bodo trajali tri tedne.

Zahod spletkari z usodo Namibije

NEW YORK — Medtem ko razprava o Namibiji v varnostnem svetu doživlja zastoj se ZDA in ostale štiri zahodnoevroske države trudijo, da bi preprečile glasovanje o resoluciji, ki jo predlagajo afriške države. Najaktivnejše so ZDA in Velika Britanija, ki že nekaj dni vodijo pravo zakulisno diplomatsko ofenzivo, da bi afriške države sprejele kompromisno rešitev in umaknile svojo zahtevo o gospodarskih sankcijah proti Južnoafriški republiki.

Pet zahodnih držav (ZDA, Velika Britanija, Francija, Zvezna republika Nemčija in Kanada) je celo spremenilo svoje dosedanje zadržanje o Namibiji, da je skoraj gotov veto ZDA in VB, če ne bodo našli kompromisne rešitve.

Moamer el Gadafi danes v Jugoslaviji

BEOGRAD — Na povabilo predsedstva SFRJ bo danes na uraden in prijateljski obisk v Jugoslavijo dopotoval vodja libijske revolucije polkovnik Moamer el Gadafi. Med dvodnevnim obiskom v Jugoslaviji se bo polkovnik Gadafi s sodelavci pogovarjal s predsednikom predsedstva Jugoslavije Cvijetinom Mijatovićem in drugimi jugoslovanskimi osebnostmi.

Obisk libijskega voditelja v Beogradu ocenjujejo kot zelo pomemben za nadaljnji razvoj vsestranskega prijateljskega sodelovanja med obema neuvrščenima državama. Jugoslovansko-libijsko sodelovanje se posebej uspešno razvija na gospodarskem in znanstveno-tehničnem področju.

Vendar pa gospodarsko sodelovanje med državama še daleč ne dosega do zdaj dosežene ravni političnih odnosov. Nedvomno bosta Mijatović in Gadafi zato sedanje srečanje izkoristila za podrobno proučitve kako okrepiti gospodarsko sodelovanje, za kar obstajajo številne možnosti.

Očitno je, da skupni prijateljski odnosi — o njihovi stopnji priča tudi podatek, da je bila Libija ne le prva, ampak tudi edina država, ki je Jugoslaviji pomagala pri odpravi nedavnih posledic neurja — omogočajo razvoj vseh oblik dvostranskega sodelovanja. (dd)

Prvi Reaganov javni nastop

NEW YORK — Ameriški predsednik Ronald Reagan je sinoči odločno zagovarjal pred obema vejama kongresa svoj gospodarski načrt. Prvi Reaganov javni nastop po atentatu so neposredno predvajali po televiziji.

Reagan je dosledno ponovil svoja že znana stališča o izhodu iz gospodarske krize. Sploh ni omenil izboljšanja v ameriškem gospodarstvu in je dosledno trdil, da je položaj težak. Seveda je izhod mogoč samo z uresničitvijo njegovih predlogov: zmanjševanje davkov, črtanje javnih stroškov, boj proti inflaciji, čisti liberalizem v duhu teorije o ponudbi in povpraševanju.

PRED SREČANJEM Z VLADO

Enoten dokument CGIL o draginjski dokladi

RIM — V sindikatu se nadaljuje vneta razprava o enotni platformi, ki naj bi jo 6. maja predložili vladi za zajezitev inflacije in premostitev gospodarske krize, zlasti pa o spornem vprašanju draginjske doklade. Včeraj se je sestalo vsedržavno vodstvo CGIL, ki je soglasno odobrilo dokument, v katerem izraža pripravljenost poglobiti razne že znane predloge o spremembah postopka pri obračunavanju draginjske doklade, toda šele če bo vlada 6. maja predlagala konkretne ukrepe (glede cen, tarif in davkov) za preokret gospodarske politike. V ta namen naj bi se tajništvo enotne zveze CGIL - CISL - UIL sestalo pred srečanjem z vlado, po njem pa naj bi priredili široko posvetovanje na delovnih mestih.

Španski kraljevski par v Rimu

RIM — Predsednik republike Pertini je danes sprejel z običajno prisrčnostjo španskega kralja Juana Carlosa in kraljico Sofio, ki sta prišla na uradni obisk v Italijo in v Vatikan. Po uradnem razgovoru, med katerim sta državnika izmenjala mnenja o mednarodnem položaju in o dvostranskih odnosih, je Pertini priredil kraljevskemu paru slavnostno večerjo, na katero je povabil vse najvišje predstavnike političnega, gospodarskega in kulturnega življenja.

V zdravici je predsednik republike poudaril vlogo Juana Carlosa pri obrambi španske demokracije, izrazil zaskrbljenost nad zaostritvijo odnosov med SZ in ZDA, obsodil oboroževalno tekmo, ki grozi svetu z uničenjem in podprl prizadevanja za vstop Španije v EGS. Pri tem je označil odpor nekaterih držav kot «plod preživelega nacionalizma, ki je bil oče fašizma in nacizma». Španski kralj se mu je zahvalil in je naglasil zgodovinske vezi med obema državama, posebej pa je poudaril možnost Evrope, da odločilno prispeva k utrjevanju miru.

Na sliki (telefoto AP): predsednik Pertini s španskim kraljevskim parom.

Štafeta mladosti včeraj obšla Primorsko

Štafeta mladosti, simbol bratstva in enotnosti jugoslovanskih narodov je včeraj dospela na Primorsko. Z Vršiča so jo mladinci prepeljali do Nove Gorice, kjer je bila osrednja slovesnost.

Tudi letos so se v tek štafete vključili slovenski mladinci iz zamejstva. V Tolminu je štafeto v imenu zamejskih Slovencev pozdravila Elizabeta Marusic.

Popoldne je več tisoč Novogoričanov pozdravilo prihod štafete. Osrednja slovesnost je bila na prireditveni ploščadi hotela Argonavti, kjer se je razvil bogat kulturni spored. Ob njenem prihodu je štafeto pozdravila dijakinja gimnazije Tatjana Tomažič. Renca Pelesson pa je v imenu mladine iz zamejstva poudarila navezanost mladega rodu na Titove ideale.

S prireditvenega prostora je štafeta skozi novogoriške ulice (tu, med nosilci štafete so bili tudi mladinci iz zamejstva) nadaljevala svojo pot in je prišla popoldan tudi v roke mladincev iz sežanske občine. Ob 14.20 so simbol bratstva, enotnosti in mladosti v Štanjelu sprejeli mladi iz sežanske občine. Ob toplih popotnicah najmlajših je štafeta mladosti skozi Komen in Dutovlje prispela v Sežano, kjer je bila pred polno osrednja slovesnost.

Štafeta je pot nato nadaljevala proti Divači in Kozini, kjer so jo sežanski mladinci predali v roke Koprčanom, ki so jo skozi Dekane ponesli do Skofij pa prek Elerjev, Hrvatinov, Valdoltre in Ankarana do Kopra, kjer je bila na Titovem trgu ob 17. uri osrednja slovesnost. Ob 17.30 so štafeto v roke dobili mladi veslači koprskega vesiaškega kluba Nautilus in jo po morju ponesli proti Izoli. Na morju so štafeto sprejeli mladi iz Izole in jo z ribiško ladjo prepeljali v tamkajšnji pristan ob Trgu JLA, od koder so jo ponesli v Kulturni dom.

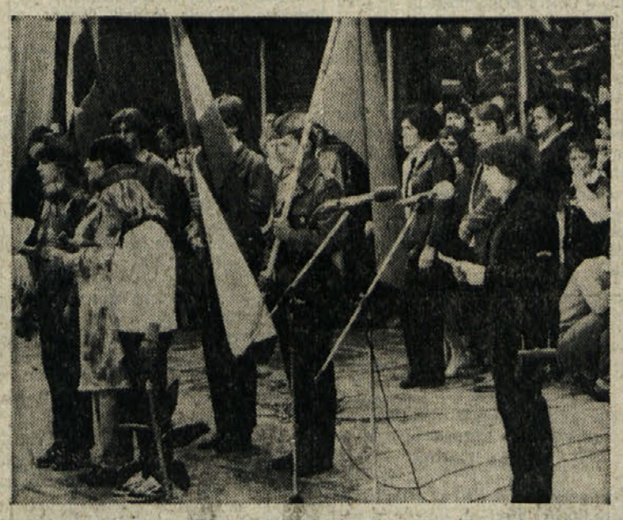

Renca Pelesson pozdravlja v imenu zamejske mladine štafeto mladosti

PO VČERAJŠNJEM SESTANKU PREDSTAVNIKOV PETIH STRANK

Danes začetek krize na pokrajini z odstopom Carbonejevega odbora

Formalno bo odstopil na popoldanski seji odbora - Odbor za obrambo vrednot odporništva kot trn v peti nekaterim listarjem - Pokrajinska razstava vin meseca julija

Tržaški pokrajinski odbor bo odstopil danes popoldne. Taka odločitev je padla po včerajšnjem sestanku med predstavniki petih strank dosedanje pokrajinske večičine; na sedežu deželnega sveta so se namreč v dopoldanskih urah sestali predstavniki PSI, SSk, KD, PSDI in KPI; slednji so ostalim štirim podpisnikom septembrskega sporazuma uradno sporočili, da izstopajo iz pokrajinske koalicije, zaradi česar mora pokrajinski odbor odstopiti. Tako namreč predvideva sporazum, ki so ga podpisali pokrajinski tajniki petih strank meseca septembra lani, po dolgih in zapletenih pogajanjih.

Po sestanku je predsednik pokrajinskega odbora, socialist Gianfranco Carbone napovedal svoj odstop, ki pa ga bo formaliziral na današnji seji odbora, ki je bila že sklicana za 16. uro. Po nekaj več kot sedmih mesecih (odbor je bil izvoljen 9. septembra, predsednik Carbone, sicer s poizvedovalnim mandatom pa 14. julija lani) se bo tako na pokrajini začela kriza, rešitev katere pa je vse prej kot enostavna, gotovo bo zahtevala dolgo časa, saj bo vprašanje njene rešitve tesno povezano z glasovanjem o proračunu tržaške občine, ki jo ob odločujočem vzdržanju KD še vedno vodi manjšinski odbor Liste za Trst. Po nekaterih neuradnih vesteh pa naj bi že na včerajšnjem sestanku med predstavniki petih strank stekel pogovor o možnih zavezništvih in koalicijah za premostitev sedanjega stanja. Vsekakor pa bomo že čez nekaj dni videli, kakšno osnovo imajo te vesti: v ponedeljek se bo namreč sestala glavna skupščina tržaške krajevne zdravstvene enote, ki bo morala izvoliti devetčlanski upravni odbor; ni še znano kakšna bo njegova sestava, saj se stranke še niso sporazumele; vsekakor pa se bodo v soboto sestali načelniki vseh svetovalskih skupin tega novoizvoljenega organizma, ki bodo morali rešiti to vprašanje.

Kot smo že včeraj poročali, je pokrajinski svet svojo zadnjo sejo pred začetkom krize v celoti posvetil redni upravni dejavnosti. Obširno je razpravljal in sprejel vrsto sklepov, od katerih nekateri zaslužijo večjo pozornost. V listarskih vrstah je precej prahu dvignil sklep o izdatku v višini enega milijona lir za lepake, ki jih je dal tiskati in nalepiti Odbor za obrambo vrednot odporništva in demokratičnih institucij, ko so neznanci oskrunili Rižarno in iz nje izmaknili Hachenholtov bič. Sicer pa so nekateri listarji izkoristili to priložnost, da bi obudili polemiko, ki se je razvila po petkovi svečani komemoraciji v Rižarni; po njihovem mnenju je bila namreč krivda tega odbora, da župan Cecovini ni mogel spregovoriti na svečanosti, medtem ki pa niso znali kako odgovoriti svetovalcu Martoneju, podpredsedniku Locchiju in predsedniku Carboneju, ki so z lahkoto izpodbili njihove trditve in podčrtali važnost tega odbora. Očitno je ta odbor nekaterim listarjem kot trn v peti, ki jih stalno zbada, ko kaj naredi. Sklep je bil nato sprejet z večino glasov.

Na ponedeljkovi seji je pokrajinski svet soglasno sklenil prirediti 10. pokrajinsko razstavo vin; organizacijo bo prevzel posebni odbor, ki mu bo predsedoval odbornik za kmetijstvo Harej; razstava bo meseca julija, po vsej verjetnosti v Zgoniku. Sprejel je tudi sklep o finansiranju (47,5 milijona lir) raziskave o delavskem razredu in gibanju v Trstu v obdobju 1945-1960; raziskavo bo prevzel deželni inštitut za proučevanje zgodovine odporniškega gibanja v Furlaniji-Julijski krajini, ki je že naredil vrsto podobnih raziskav.

SLOVENSKI DEŽELNI ZAVOD ZA POKLICNO IZOBRAŽEVANJE IN KD IGO GRUDEN

priredita v četrtek, 30. 4. ob 18.30 v dvorani KD Igo Gruden v Nabrežini srečanje z arhitektom in kiparjem **Robertom Nanutom**, ki nam bo posredoval svoje dolgoletne izkušnje o

UMETNIŠKEM OBLIKOVANJU KAMNA

Vabljeni!

NA VČERAJŠNJI SEJI DEŽELNEGA SVETA

Ponovna zahteva po uvedbi TV programov v slovenščini

Predsednik Colli ostro obsodil ugrabitev Cirilla in umor njegovih spremljevalcev

Deželni svet je včerajšnjo sejo v glavnem posvetil odgovorom na vprašanja in interpelacije, oziroma odgovoru odbornika Barnabe na vrsto vprašanj, ki so mu jih zastavile vse svetovalske skupine o problemih in perspektivah radiotelevizijske službe v naši deželi. Na začetku seje je predsednik Colli ožigosal in ostro obsodil ugrabitev deželnega odbornika Kampanije Cira Cirilla in barbarski umor njegove osebne straže in šoferja ter ranitev njegovega osebnega tajnika. Dejal je, da gre za prvi zločin, odgovornost nad katerim si prevzemajo rdeče brigade, potem ko so nedavne policijske akcije hudo prizadele njihove voditelje. Ponovno se je to zgodilo v Kampaniji — je dejal Colli — to je v deželi, ki jo je kot F-JK hudo prizadel potres, katerega posledice bodo še dolgo vidne.

Kot rečeno, je skupščina glavno pozornost namenila odgovorom, ki jih je dal odbornik Barnaba na štiri interpelacije in na štiri vprašanja v zvezi z radiotelevizijsko službo v naši deželi. Govor je bil predvsem o načinu poročanja tretje televizijske mreže o nekaterih pomembnih dogodkih, kakor tudi o problemu sedeža RAI - TV v Pordenonu. Komunistična svetovalca Iskra in Battello sta pristojnemu odborniku zastavila tudi vprašanje v zvezi s slovenskimi oddajami na tretji televizijski mreži; odbornika sta vprašala, ali se deželnemu odboru ne zdi primerno, da bi posegel pri vladi in vodstvu RAI za čimprejšnji začetek teh oddaj.

Odbornik Barnaba se je popolnoma strinjal z nujnostjo, da je treba čimprej začeti s slovenskimi oddajami na tretji mreži, po drugi strani pa je treba poudariti — je dejal odbornik — da se ni na noben način mogoče izogniti temu, da ne bi poprej sklenili posebnega sporazuma med državno vlado in radiotelevizijsko ustanovo za uresničitev tega, kar predvideva zakon štev. 103 o reformi RAI. Povedal je tudi, da je vodstvo RAI šele v zadnjih dneh meseca marca uradno določilo višino razpoložljivega finančnega kritja za sporazume, ki jih predvideva omenjeni zakon. Ustanovljena je bila tudi delovna skupina, ki bo morala pripraviti in slediti postopku tega posebnega sporazuma, na osnovi katerega bodo morali, poleg finančnih razpoložljivosti, upoštevati tudi potrebe slovenskega prebivalstva.

Razčlenjene stavke v avtobusnem prometu se nadaljujejo

Z včerajšnjo razčlenjeno stavko šoferjev, zaposlenih v javnem mestnem prometu — avtobusi v tržaški pokrajini so stali od 11. do 15. ure — se je začel izvajati sklep deželnega sindikata prevoznikov, da z vrsto prekinitve dela prizadete kategorije delavcev poudari svoj protest proti zamudam glede spoštovanja ustrezne delovne pogodbe.

V naši pokrajini si bodo razčlenjene stavke sledile še jutri (avtobusi bodo prenehali voziti ob 21. uri), v torek, 5. maja (vozila bodo stala od 11. do 15. ure), v petek, 8. maja (od 21. do 24. ure), v torek, 12. maja (od 11. do 15. ure) in v četrtek, 14. maja (prav tako od 11. do 15. ure).

VČERAJ V KROŽKU SALVEMINI

«Ženske nočejo več mazaških posegov in zato odklanjajo oba referenduma»

Govoriti o vprašanju splava in torej o zakonu 194, ki ga je končno uredil, je za marsikoga zelo enostavno in lahko. Kot je pač privlačno govoriti o filozofskih vprašanjih ali političnih niansah. Vse drugo pa je, ko se o splavu pogovarjajo in soočajo ženske, ki so ta problem doživele na svoji koži. Takrat stopi v ospredje vsa dramatična stvarnost, ki jo je brez dvoma treba odpraviti, do takrat pa mora država poskrbeti, da bodo njene posledice čimbolj omiljene.

Včeraj je bilo o ilegalnem splavu, ki bi spet prevladal v primeru, da bi zmagala referenduma radikalcev in gibanja za življenje, govor v krožku «Salvemini», kjer so predstavnice pokrajinskega odbora za obrambo zakona 194 in torej ženskih gibanj naprednih in laičnih strank (KPI, PDUP, PLI, PRI, PSDI in PSI) zraven pa so tudi razni kolektivi feminističnih gibanj) spregovorile o svojih izkušnjah. Predstavnici pordenonskega koordinacijskega odbora žensk sta prisotnim posredovali težave, ki so jih imele ženske v boju za dejansko uvajanje zakona 194. Dogajalo se je, da se je večina zdravnikov izrekla proti splavu, čeprav so pred zakonom (in proti zakonu) izvajali kirurške posege za prekinitev nosečnosti. Enega izmed teh «zlatih žlic», kot jim pravijo feministke, so tudi prijavile sodstvu, kar je le pomagalo, da se je stanje do danes bistveno izboljšalo.

Sledila so nato pričevanja socialnih delavk, babic, družbenih operaterk, ki so zelo jasno obrazložile, kako je zakon 194, kljub temu, da ni najboljši, vendarle edini, ki zaščiti žensko pred mazaškimi posegi. Jasno je bilo tudi povedano, da pomeni prepoved splava, kot predlaga gibanje za življenje, korak nazaj, ki ga ženske ne smejo dovoliti, saj gre predvsem za njihovo zdravje in dostojanstvo.

Še pred kratkim so se morale ženske, ki si niso želele nosečnosti, podvreči obupnim posegom, za katere ni veljala nobena moralna in zdravstveno-higienska norma. Splavljale so brez narkoze, brez jamstva, da ne bodo morda končale pred sodnika. Če so imele dovolj finančnih sredstev, pa so lahko odpotovale v Švico, kjer so opravile poseg brez psihološke pomoči zdravnika ali bližnje osebe. Sedaj je stanje drugačno: v našem mestu je od leta 1978 do lani junija prekinilo nosečnost okrog 3000 žensk. Vse so to opravile brezplačno; v svojem mestu, s pomočjo strokovnega osebja, ki jim je po posegu dalo tudi konkretne nasvete v zvezi z zaščito. Ukiniti to pridobitev, ki jo zakon predstavlja (in seveda ne splav), pa je za ženske nedopustno. Zato je edini odgovor proti referendumoma, o katerih bomo volili čez tri tedne, dvojni NE. (nf)

Dne 6. maja se bo na sedežu v Ul. Caprin sestal rajonski svet za Sv. Jakob. Seja se bo začela ob 20. uri.

POZIV

Sindikat slovenske šole — tajništvo Trst poziva vse svoje člane in somišljenike, da se 1. maja udeležijo skupne proslave, ki jo organizira pokrajinska zveza CGIL - CISL - UIL.

Slovenska skupnost priredi **jutri, 31. aprila** proslavo 40-letnice organiziranega oboroženega odpora proti fašizmu, ki bo v dvorani na sedežu v Ul. Machiavelli 22/II. Govoril bo dr. Rafko Dolhar in nastopili bodo tudi nekateri pričevalci udeleženci. Sledil bo priložnostni kulturni program.

KD VESNA

priredi jutri, 30. t.m., ob 20.30 v domu **Albert Sirk v Križu**

KULTURNI PREDVEČER 1. MAJA

Sodelujejo domači recitatorji, moški pevski zbor Vesna ter baletna skupina Mladina.

Vabljeni

ODLOČILNI TRENUTKI ZA OBSTOJ LADJEDELNICE AA

Jutri srečanje enotne delegacije z ministrom De Michelisom

Drevi že prvi sestanek komisije CIPI - Miljski občinski svet bo spet neprekinjeno zasedal - Jutri seja tržaškega občinskega sveta

Danes in jutri se bo v zvezi z vprašanjem obstoja miljske ladjedelnice Alto Adriatico marsikaj razčistilo. Kot znano, bo danes zasedala komisija CIPI, ki bi morala izdelati načrt za razvoj ladjedelniškega in kovinarskega sektorja in prav od tega bo v mnogočem odvisna usoda ladjedelnice. Zato se bo delegacija miljske in tržaške občine odpravila v Rim, da bi od blizu sledila poteku pogovorov in seveda poročala v Trst o rezultatih le-teh. Prav tako se bodo v Rim odpravili, na pobudo deželnega tajništva FLM, mnogi delavci, ki bodo nato pred palačo na Trgu Barberini zasedali in manifestirali v podporo miljske ladjedelnice.

Včeraj pa je bilo na miljskem županstvu srečanje, ki so se ga udeležili župan Bordon, podžupan Rossini, tržaški župan Cecovini, predsednik pokrajine Carbone ter pokrajinski tajniki sindikalne zveze CGIL, CISL in UIL, da bi se dogovorili o poteku jutrišnjih pogovorov z ministrom De Michelisom v Rimu. Govorili so predvsem o tehnični plati srečanja in o točkah, ki jih bodo dali v razpravo, tako da bi bil sestanek čim bolj zgoščen in dejaven ter da bi privedel do želenega cilja, kar pa je veliko odvisno prav od sklepov, ki jih bo danes sprejela komisija CIPI.

Vsekakor se bo drevi ob 20. uri spet sestal miljski občinski svet in zasedal neprekinjeno, v pričakovanju vesti iz Rima. Prav tako se bo jutri, ob 18.30 sestal tudi tržaški občinski svet, ki bo sejo posvetil prav stanju v miljski ladjedelnici in bo tudi ta neprekinjeno zasedal, ne glede na legalno število prisotnih svetovalcev.

KPI za rešitev problemov SSG

Na pobudo odseka za šolstvo in kulturo, ki deluje v sklopu tržaške federacije KPI, se je sen. Jelka Gerbec te dni srečala s predstavništvom Stalnega slovenskega gledališča, ki sta ga vodila predsednik prof. Tavčar in ravnatelj M. Košuta. Na srečanju so pregledali probleme gledališča v luči najnovejše dejavnosti v parlamentu kar zadeva izglasovanje zakona o delovanju gledališč. Dogovorili so se zlasti o novih nastopih pri pristojnem ministru Signorellu in o pobudah, ki naj na parlamentarni ravni omogočijo pospešitev postopka pri izglasovanju omenjenega zakona in premostitev sedanjih težav Stalnega slovenskega gledališča. V tej zvezi je bila na srečanju poudarjena nujnost ponovne predočitve političnim silam večine in vlade življenjske vloge, ki jo Stalno slovensko gledališče ima v kulturnem in družbenem življenju slovenske narodnostne skupnosti v Italiji.

Številne manifestacije za zaščito zakona o splavu

V okviru kampanje za zaščito zakona o splavu bodo predstavnice Kolektiva za zdravje žensk govorile danes ob 11. uri pred veleblagovnico na Trgu Stare mitnice, ob 11.30 pa na Trgu Puecher. V četrtek bo na Trgu Goldonu z začetkom ob 17. uri večja manifestacija z okrogli mizo o splavu in prireditev z recitacijami in pesmimi.

POMEMBNA PRIDOBITEV ZA OPENSKO SKUPNOST

Gradbena zadruga «Štajpce» slovesno predala 40 stanovanj

Na Općinah, v Ul. Biancospino so v nedeljo popoldne ob številni udeležbi uradno odprli štirideset novih ljudskih stanovanj gradbene zadruge «Štajpce». Štirideset, v veliki večini slovenskih openskih družin je tako prišlo do toliko pričakovanega stanovanja. Poudariti je treba, da je med njimi tudi četrtina mladih družin, ki so jih dobro poznane gradbene omejitve na Krasu prisilile, da so zapustile svoj rodni kraj in se preselile v mesto. Zgraditev ljudskih in cenenih stanovanj v okviru hvalevredne zadružne pobude jim tako omogoča, da se vrnejo na kraško zemljo. Prav tako je končno prišlo do stanovanja nekaj priletnih ljudi, ki so dejansko celo življenje čakali na takšno priložnost in zato na nedeljski slovesni otvoritvi lepo urejenega in funkcionalnega stanovanjskega bloka na Općinah ni manjkalo tudi nekaj doživetih solz sreče in zadoščenja.

Odprtja se je udeležilo tudi nekaj javnih, družbenopolitičnih delavcev, med katerimi sta bila predsednik deželnega sveta Colli in predsednik zadružne zveze Tolloy, ki sta v priložnostnih nagovorih izrekla zadovoljstvo nad pomembno pridobitvijo ter na kratko spregovorila o stanovanjskem problemu v naših krajih sploh. O pobudi gradbene zadruge Štajpce ter o njenih dolgoletnih prizadevanjih, ki so neštetokrat trčila v razne birokratske prepreke, sta še pred tem spregovorila tajnica zadruge Nives Sossi in predsednik Dolfi Wilhelm, ki je v svojem otvoritvenem posegu razvil nekaj misli. Med drugim se je spomnil 40-letnice Osvobodilne fronte slovenskega naroda, posebej pa je poudaril, da takšna stanovanjska pobuda, kakršno je uspešno izvedla gradbena zadruga Štajpce v okviru načrta za ljudske in cenene gradnje, prispeva tudi k boljšemu sožitju med pripadniki slovenske in italijanske narodnosti v naših krajih. Uradnemu delu odprtja novih stanovanjskih prostorov je sledila prisrčna družabnost.

1. MAJ NA TRŽAŠKEM

Proslave v Trstu, Miljah Nabrežini in Križu

Kakor smo že napovedali, bo na mednarodni praznik dela, 1. maj, na našem območju več proslav. Osrednja proslava bo v Trstu, in sicer ob 10.30 na Goldonijevem trgu, kjer bosta govorila za enotno sindikalno zvezo CGIL - CISL - UIL Ivana Placer (v italijanščini in slovenščini) ter član osrednjega vodstva zveze Franco Marini. Delavci in meščani se bodo zbrali ob 8.30 na Trgu Pestalozzi, od koder se bodo v sprevodu podali na Goldonijev trg.

V Miljah pa se bo proslava začela ob 11. uri na Marconijevem trgu, kjer bosta govorila predstavnika enotne sindikalne zveze Rodolfo Gasivoda v italijanščini in Patricij Košuta v slovenščini.

V Nabrežini bo slavje pred spomenikom padlim za svobodo, in sicer ob 10.30. Govorila bo v italijanščini in slovenščini Stanka Mokole.

V Križu pa se bo prvomajski praznik začel z budnico ob 6. uri. Domačini se bodo nato zbrali ob 8.30 v Ljudskem domu, od koder se bodo podali v Trst na osrednjo delavsko manifestacijo. Popoldne pa bo v vasi kulturni program, pred katerim bosta ob 16.30 govorila član vsedržavne direkcije KPI Fernando di Giulio in deželni svetovalec Boris Iskra.

Da bi pripomogel k rešitvi težav, v katere sta v zadnjih časih zašla glasbeni konservatorij Tartini in priključena državna srednja šola, bo rajonski svet za Novo mesto — Novo mitnico priredil 11. maja ob 18. uri v glavni dvorani liceja D. Alighieri javni shod, na katerega je povabil tudi predstavnike omenjenih šol, dežele, pokrajine in tržaške občine.

Izleti

Sekcija partizanov in aktivistov z Opčin obvešča, da bo odhod na tridnevni izlet v Beograd v petek, 1. maja, ob 7. uri zjutraj, izpred Prosvetnega doma na Opčinah. Priporočamo točnost.

Združenje Union-Podlonjer priredi enodnevni izlet dne 2. maja v Kumrovec z ogledom rojstne hiše tov. Tita in muzeja. Kosilo bomo imeli v Krškem. Informacije in vpisovanje na sedežu, Ul. Valdirivo 30, telefon 64459.

Šolske vesti

Ravnateljstvo Trgovskega tehničnega zavoda «Ž. Zois» vabi starše, oziroma njih namestnike na roditeljski sestanek in govorilno uro, ki bo danes, 29. aprila, ob 17.30 za oddelek geometrov: I. a in I. b, II. a in II. b razred. Najprej bodo razredni sestanki s starši in razgovor o šolskem delu, nato pa pogovor s posameznimi predmetnimi profesorji.

Razna obvestila

Občina Dolina razpisuje javni natečaj za mesto specializiranega instalaterja. Rok razglasa zapade 23. maja t.l. ob 12. uri. Zainteresirani si lahko ogledajo razglas na občinski oglasni deski in dobijo vse informacije v občinskem tajništvu v uradnih urah.

Mladinski krožek Prosek - Kontovel izreka iskreno sožalje članu Dragu ob izgubi strica Ivana.

Ob bridki izgubi dr. Danila Švare izreka iskreno sožalje bratom Vladu, Ernestu in Antonu Tržaški partizanski pevski zbor «Pinko Tomažič».

MINISTER MAZZOTTA V FURLANIJI - JULIJSKI KRAJINI

ZMANJŠANJE DRŽAVNIH NAKAZIL BI ZAVRLO OBNOVO PO POTRESU

Comelli in Colli o nujnosti dograditve vseh začetih javnih del - Minister za odnose z deželami si bo danes ogledal potresna območja

Včeraj je dopotoval v Trst minister za odnose z deželami Roberto Mazzotta, ki se bo mudil v naši deželi še danes ves dan. Minister se je najprej sestal s predsednikom deželnega odbora Comellijem in s člani deželne vlade, sledilo je srečanje s predsednikom deželnega sveta Collijem, s člani tajništva predsedstva ter z načelniki svetovalskih skupin, popoldne pa se je minister sestal še z vodstvom tukajšnje industrijske zveze.

Predstavniki deželne uprave so obravnavali z ministrom več perečih vprašanj, predvsem pa so ga opozorili na hude gospodarske posledice za tukajšnje kraje, ki jih je prizadel potres iz leta 1976, ki bi jih imelo izvajanje vladnega sklepa o zmanjšanju finančnih nakazil deželnim proračunom, da bi vlada tako prispevala k zajezitvi naraščajoče inflacije. Zmanjšanje nakazil — so poudarili — bi močno zavrlo obnovo prizadetih krajev po potresu, poleg tega pa bi okrnilo izvajanje številnih že začetih javnih del — zlasti kar zadeva speljavo novih prometnic —, za kar je predviden izdatek v skupni vrednosti 1000 milijard lir. Dejanske težave v krajevnem gospodarstvu ter nujnost ovrednotenja mednarodne vloge Furlanije - Julijske krajine nasprotno zahtevata, da se za začeta javna dela na deželnem območju določijo še dodatna finančna sredstva, kakor je treba poskrbeti tudi za dodatno finansiranje pobud, ki jih predvideva osimski sporazum med Italijo in Jugoslavijo.

Predstavniki deželne uprave so nadalje predočili ministru Mazzotti nekatera vprašanja, ki se nanašajo na vlogo državnih soudeležb v Furlaniji - Julijski krajini, na slovensko narodnostno skupnost, na obnovo potresnih območij in na vlogo naše dežele pri izvajanju italijansko - jugoslovanskih sporazumov.

Minister Mazzotta, ki ga je spremljal načelnik kabineta Sanmauro, je predstavnikom deželne uprave zagotovil, da bo vlada tudi pri neizogibnem izvajanju sklepa o zmanjšanju javnih izdatkov za zajezitev inflacije upoštevala izreden položaj Furlanije - Julijske krajine, v zvezi s tem pa je tudi dodal, da bo po vsej verjetnosti še v tem letu izglasovan nov zakon o deželnih financah.

Danes bo minister Mazzotta obiskal potresno območje. Po srečanju na prefekturi v Vidmu si bo v spremstvu predstavnikov deželne uprave ogledal Čento, Bujo, Ahten, Humin, Osoppo, S. Daniele, Ragogno in Spilimbergo.

Čestitke

Danes praznuje 15. rojstni dan VASILIJ PEČAR iz Lonjerja. Mnogo sreče in zdravja mu iz srca želijo nona Pjerina, teta Majda, stric Livjo ter bratranec Mauro.

Sekcija KPI «Zorko Kralj» iz Trebč izreka

tov. STANETU KRALJU

najprisrčnejše čestitke ob njegovem 60. rojstnem dnevu.

Slavljencu in ženi Loredani pa želi ob priliki 25. obletnice poroke, ki sta jo praznovala 27. t.m., še mnogo sreče v skupnem življenju.

Policija iz Trsta in Barija zaplenila večjo količino ponarejenih kavbojk

V zadnjih mesecih so agenti letečega oddelka tržaške kvesture ugotovili, da je v našem mestu spet zacvetela trgovina s ponarejenimi kavbojkami. Šlo je za jeanse znamе «Levi's Strauss», ki so od pravih «levisov» imeli le znamko, izdelovali pa so jih, kot so agenti ugotovili, v rokodelskih delavnicah italijanskega Juga. V Trstu so jih svojim rojakom preprodajali jugoslovanski državljani, ki so bili povezani z mešetarjem iz Barija — 43-letnim Gaetanom Di Fontejem, «Ninom» za prijatelje. V Trstu je policija zasačila s ponarejenimi jeansi 7 Jugoslovanov, katerim je zaplenila 650 parov hlač v vrednosti kakih 13 milijonov lir. Gre za 25-letnega Ivico Grgiča, 31-letnega Draga Skopljaka, 28-letnega Sefika Vlahovljaka, 49-letnega Rezija Mrzica, 28-letnega Nedzada Herendo (vsi iz Sarajeva) ter za 33-letnega Beograjčana Milojeva Savića. Do te akcije je prišlo v dneh 18., 21. in 23. aprila, agentom letečega oddelka pa sta pomagali tudi železniška policija iz Trsta in Tržiča, saj so nekaj zabojev s kavbojkami zaplenili tudi na oddelkih za prtljago na železniških postajah v Trstu in Tržiču.

Akcija v Bariju pa je stekla že v začetku januarja, ko so se tržaški agenti podali na Jug, da bi preverili posle nekaterih sumljivih oseb, ki so v našem mestu ribarile v kalnem. Dejansko je policija izsledila nekaj prodajalcev, ki so na tamkajšnjem trgu razpečevali ponarejene hlače, za las podobne «tržaškim». Beseda je dala besedo in s pomočjo raznih pričevanj so agenti odkrili tudi eno izmed številnih delavnic, kjer so ponarejene «Levi's Strauss» izdelovali. Pred sodniki se bodo morali zagovarjati 43-letni Gaetano Di Fonte, 43-letni Leonardo Paparella, 37-letni Gaetano Sciaqua, 37-letni Angelo Rosato, vsi iz Barija, ter 46-letni Francesco Amoroso in 46-letni Gennaro Cuciniello, ki sta iz Neaplja. Oškodovano stranko pa predstavlja 46-letni Luigi Cazzola iz Milana, ki je funkcionar firme «Levi's Strauss». V Bariju in Neaplju so policisti zaplenili okrog 300 kavbojk, ki bi na trgu bile vredne (če bi jih preprodajali po 20 tisoč lir par) kakih 60 milijonov lir. Agenti so zaplenili tudi večjo količino blaga in značk z imenom «Levi's Strauss», obtoženci pa so ob tem jasno pripomnili, da se da ponarejene kavbojke z veliko lahkoto najti na vsem področju okrog Neaplja in Barija. Zato se vsiljuje misel, da s tema policijskima akcijama niso dokončno zajezili izdelovanja in preprodaje ponarejenih kavbojk, kar gre na škodo tržaških trgovcev in jugoslovanskih kupcev. (nf)

SINOČI V DOMU ALBERT SIRK

Lepa proslava 40-letnice OF v Križu

V Domu Albert Sirk v Križu je bila sinoči v priredbi Kulturnega društva Vesna in krajevne sekcije VZPI - ANPI proslava 40-letnice Osvobodilne fronte slovenskega naroda. Po uvodnih besedah domačina Viktorja Bogatca, ki je v strnjenih besedah prikazal velik delež Križa in njegovih prebivalcev v protifašističnem boju v letih NOB in še prej pod fašizmom, in po pozdravu predsednice Združenja bivših aktivistov narodnoosvobodilnega gibanja na Tržaškem Neve Lukeševe, je o nastanku Osvobodilne fronte, njenem razvoju s posebnim ozirom na Primorsko in Trst ter o razvoju oboroženega boja in vstaje primorskega ljudstva proti okupatorjem spregovoril glavni urednik Primorskega dnevnika Jože Koren. Govornik se je naprej zadržal pri prikazu mednarodnega položaja neposredno pred zasedbo Jugoslavije in Slovenije, pri prikazu položaja v predvojni Jugoslaviji in na Primorskem pod fašistično Italijo, nato pa je poudaril vodilno vlogo Komunistične partije Slovenije pri organiziranju narodnoosvobodilnega boja na osnovi jasnega programa nacionalne osvoboditve in združitve vseh Slovencev ter programa temeljite družbene preosnove. Posebej se je zadržal pri pregledu razvoja OF in NOB na Primorskem in v Trstu, svoja izvajanja pa je strnil s poudarki na trajni aktualnosti izročil narodnoosvobodilnega boja in Osvobodilne fronte.

Kulturni del sporeda je izpolnil mešani pevski zbor PD Primorec iz Trebč, ki je pod vodstvom dirigentke Vilme Padovan ubrano zapel več partizanskih in narodnih pesmi.

VČERAJ RAZPRAVA V RAJONSKEM SVETU

Vzhodnokraško prebivalstvo zahteva plinsko napeljavo

Vzhodnokraški rajonski svet je na sinočnjem zasedanju med drugim razpravljal o zahtevi prebivalstva petih vasi vzhodnega Krasa, da bi občina raztegnila plinsko omrežje tudi na njihovo področje. Rajonski svetovalci so to zahtevo osvojili ter naslovili na župana in vodstvo občinskega podjetja ACEGA ustrezno priporočilno pismo z željo, da bi oblasti ugodile ljudem na Krasu.

Vaščani Banov, Trebč, Padrič, Gropade in Bazovice so namreč napisali peticijo in zbrali skoraj tisoč podpisov. V peticiji, ki so jo poslali tako predsedniku rajonskega sveta na Općinah, kot tržaškemu županu ter pokrajinskemu in deželnemu predsedniku, je med drugim rečeno, da je bil vzhodnokraški predel hudo oškodovan pri realizaciji raznih javnih del, kot so bila plinovod, naftovod, bencinovod, dva voda visoke napetosti, dolgoletno odlaganje mestnih smeti z vsemi posledicami, dvojno begunsko taborišče itd. «Za vso povzročeno škodo, je nadalje rečeno v peticiji, nismo imeli v zameno nobene protivrednosti, v bližnji prihodnosti pa je predvidena še gradnja centra za raziskave ter sinhrotrona in gradnja hitre ceste, kar bo znova prizadelo našega človeka s številnimi razlastitvami. V trenutku, ko je energetska kriza vedno bolj zaskrbljujoča, se zaključuje peticija, je naša zahteva povsem umestna in upravičena.»

Umestnost in upravičenost zahteve je torej priznal vzhodnokraški rajonski svet, upajmo, da bo to upoštevala tudi tržaška občinska uprava.

KD «V. VODNIK» Dolina

vabi jutri, 30. aprila t.l., ob 19.30 na odprtje

slikarske razstave slikarjev - amaterjev iz občine Dolina

v galeriji **Torkla - Dolina.** Kulturni program.

Pevke in pevci zbora Primorec iz Trebč kličemo

tovarišu STANU KRALJU

še na mnoga leta.

Danes slavi

tovariš STANE KRALJ

60. rojstni dan.

Kolektiv TPPZ «Pinko Tomažič» mu želi obilo sreče in zadovoljstva v življenju.

SINOČI V SLOVENSKEM KLUBU

Razgiban razgovor o novem kulturnem domu v Sežani

Poslušalcem sta spregovorila arhitekta Vojteh Ravnikar in Matjaž Garzarolli

Tudi Sežana bo dobila čez čas svoj kulturni dom in to takega, ki ji bo lahko v ponos. O tem smo se lahko prepričali na sinočnjem torkovem večeru v Slovenskem klubu, kjer sta arhitekta projektanata sežanskega kulturnega doma Vojteh Ravnikar in Matjaž Garzarolli vodila pogovor o načrtih in gradnji te pomembne strukture. Oba arhitekta sta slovenski javnosti prav dobro znana, saj sta, v sodelovanju tudi z drugimi, izdelala načrte za vrsto pomembnih zgradb, lani pa sta skupaj s kolegoma dobila v Ljubljani Prešernovo nagrado prav za njuno pomembno delo.

Tako smo lahko ob diapozitivih zvedeli marsikaj in se prepričali, da gre zares za veliko delo, saj bo kulturni dom «Srečko Kosovel» v Sežani na moč funkcionalen in bo služil tudi drugim dejavnostim, ne samo kulturnim prireditvam. Načrtovalci so morali ob projektu razrešiti predvsem tri vprašanja: kaj je pravzaprav dom kulture, katerim funkcijam naj zadošča in kako naj se arhitektonsko vključi v mestno okolico. Predvsem je zanimiv drugi, vsebinski koncept. Kulturni dom ne sme biti samo posredovalec kulture, ampak je treba v teh prostorih kulturo tudi in predvsem ustvarjati, tako da bodo namenjeni najrazličnejšim društvom in organizacijam posebni prostori. Dom sestavljajo trije sklopi: dvoranski del, prostori namenjeni kulturnim društvom in del, ki bi zagotavljal hiši življenje ves dan, to se pravi, da bi v določenih prostorih stalno vrelo. Prvi del je že v fazi dograjevanja.

Ob sežanskem kulturnem domu se je nato razvila nenavadno živa razprava, še prej, takoj na začetku torkovega večera, pa je predsednik SK Marko Kravos čestital prof. Avgustu Černigoju za visoko priznanje, ko je pred dnevi postal dopisni član slovenske najvišje kulturne in znanstvene ustanove SAZU.

ZAHVALA

Ob izgubi našega dragega

CORNELIA CARNELLIJA

se iskreno zahvaljujemo sorodnikom, prijateljem in sosedom, ki so na kakršenkoli način sočustvovali z nami.

Posebna zahvala družini Franco.

Družine Carnelli

Nabrežina, 29. aprila 1981
(Pogrebno podjetje Ul. Zonta 3)

29. 4. 1980 — 29. 4. 1981

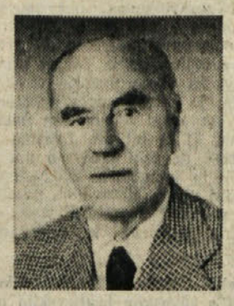

Ob 1. obletnici smrti

DANILA UKMARJA

Slovenca

se ga spominjajo

žena Marica, hči Ljuba, zet Marino ter vnuka Jadranka in Devan

V nedeljo dopoldne je bil v dvorani «Igo Gruden» v Nabrežini občni zbor članov domaće Hranilnice in posojilnice. Občnega zbora se je udeležilo lepo število članov — vsega jih posojilnica šteje okrog 300 — ki so z zadovoljstvom vzeli na znanje nadaljnji napredek denarnega zavoda. Na zboru je bil govor tudi o načrtih za utrjevanje njegovih dejavnosti in širjenje poslovanja v prihodnje

Včeraj - danes

Danes, SREDA, 29. aprila
MARINA

Sonce vzide ob 5.56 in zatone ob 20.09. — Dolžina dneva 14.15. — Luna vzide ob 3.42 in zatone ob 14.14.

Jutri, ČETRTEK, 30. aprila
KATARINA

Vreme včeraj: najvišja temperatura 16,5 stopinje, najnižja 10,4, ob 18. uri 15,8 stopinje, zračni tlak 1013,8 mb ustaljen, brezvetrje, vlaga 38-odstotna, nebo rahlo pooblačeno, morje skoraj mirno, temperatura morja 11,6 stopinje.

ROJSTVA IN SMRTI

RODILA STA SE: Michele Miani in Giovanni Enrico D'Amore.

UMRLI SO: 67-letna Lidia Blasevi vd. Fiore, 72-letna Regina Furlani vd. Sibelja, 47-letna Lina Parovel, 77-letna Margherita Delbello vd. Persico, 90-letna Antonia Zanon vd. Carboni, 65-letni Antonio Russolo, 68-letna Renata Pradel por. Nadalut, 66-letni Giorgio Quarantotto, 81-letni Gregorio Vidmar, 84-letna Giulia Comici vd. Tasso, 81-letna Giuseppina Muellner vd. Cova, 74-letni Alberto Komman, 67-letni Vincenzo Stokelj, 73-letna Rita Fonda vd. Codri, 74-letni Vittorio Meriggioli, 72-letni Luigi Formacasi, 80-letna Maria Valenti, 85-letna Roma Turolo vd. Bonora, 73-letna Maria Godeas vd. Pasian, 56-letna Liliana Krznaric por. Lonza.

DNEVNA SLUŽBA LEKARN
(od 8.30 do 20.30)
Trg Cavana 1, P. Giotti (sv. Frančišek) 1, Largo Osoppo 1, Ul. Zorutti 19.
(od 8.30 do 13. in od 16. do 20.30)
Trg Oberdan 2, Ul. T. Vecellio 24.

NOČNA SLUŽBA LEKARN
(od 20.30 dalje)
Trg Oberdan 2, Ul. T. Vecellio 24.

ZDRAVSTVENA DEŽURNA SLUŽBA
Nočna služba od 20. do 8. ure tel. 732-627, predpraznična od 10. do 21. ure in praznična od 8. do 20. ure, tel. 68-441.

LEKARNE V OKOLICI
Boljunec: tel. 228-124; Bazovica: tel. 226-165; Opčine: tel. 211-001; Prosek: tel. 225-141; Božje polje Zgonik: tel. 225-596; Nabrežina: tel. 200-121; Sesljan: tel. 209-197; Zavlje: tel. 213-137; Milje: tel. 271-124.

SKD Prosek - Kontovel Zveza borcev Prosek - Kontovel

vabita vaščane na

PRVOMAJSKI MITING
in na
40. OBLETNICO USTANOVITVE OF

jutri, 30. aprila, ob 20.30 v Kulturnem domu na Proseku.

Sodelujejo: Godbeno društvo Prosek, otroški pevski zbor, amaterski oder Jaka Štoka, harmonikaški ansambel Glasbene matice, pevski zbor Vasilij Mirk in Mladinski krožek Prosek - Kontovel.

Po mitingu bo na Vejni kres.

Kino

Ariston Danes zaprto.
Eden 17.30 «Johanna, la porno farfalla». Prepovedan mladini pod 18. letom.
Ritz 17.00 «Asso». Adriano Celentano, E. Fenech.
Excelsior Danes zaprto.
Grattacielo 16.00 «Lili Marlen». G. Giannini in H. Schygulla.
Fenice 17.00 «L'ultimo squalo».
Aurora 16.00 «Camera d'albergo». E. Montesano, M. Vitti, V. Gassman. Barvni film.
Cristallo 16.30 «Laguna blu».
Vittorio Veneto 16.15 «Quella super porno di mia figlia». Prepovedan mladini pod 18. letom.
Capitol 16.00 «Assassinio allo specchio», Agathe Christie.
Moderno 16.30 «Atlantic city». B. Lancaster.
Lumiere 16.00 «Metti una sera a cena». Prepovedan mladini pod 18. letom.
Mignon 16.30 «Le notti di Salem».
Nazionale 15.30—22.15 «Bagnate di amore». Prepovedan mladini pod 18. letom.
Filodrammatico 14.30 «Julie blue porno story», Barvni film. Prepovedan mladini pod 18. letom.
Radio 15.30 «Super sexual fantasy». Barvni film. Prepovedan mladini pod 18. letom.

Prosveta

KD Rdeča zvezda - ŠK Kras prirejata jutri, 30. aprila, ob 20.30 in ob 21.30 v osnovni šoli v Zgoniku kratkometražni film o poimenovanju šol v Zgoniku in Saležu maja 1980, ki ga je pripravil Sergio Ferrari.

Gledališča

VERDI
Jutri, 30. t.m., ob 20.30 otvoritev spomladanske simfonične sezone. Na sporedu Haydnov oratorij «Letni časi». Dirigent Gert Meditz, kot solisti bodo nastopili Eva Csapo, Josef Protcha in Karl Helm.

AVDITORIJ
Danes ob 18. uri (red III. sreda) komedija «Un sial per Carlotta» v tržaškem narečju. Glasba Nini Perno, režija Francesco Macedonio. V abonmaju odrezek 8.

Mali oglasi
telefon (040) 79 46 72

PRODAM po zelo ugodni ceni večjo količino rezervnih delov za renault 4. Telefon 53-495.

GOSTILNA «Pri Aleksandru» v Prebenegu nudi vsak dan od 16. ure dalje pristne čevapčiče. Telefon 231-741. Ob torkih zaprto.

OSMICO je odprl Andrej Lavrenčič — Lonjer 263. Toči belo in črno vino.

OSMICO je odprl Silvester Berdon, Ricmanje 30. Toči belo in črno vino.

RABITE NOŽE raznih vrst in mer ter druge gospodinjske potrebščine? Obrnite se na naslov: Severin Komel — Ul. S. Gabriele 65 — Gorica, telefon (0481) 82-580.

PRODAM fiat 128 CL letnik 1976 — 60.000 km, v dobrem stanju. Telefon 227-284.

OSMICO je odprl Oskar Slavec - Kus — Dolina 442. Toči pristno belo in črno vino.

IŠČEM v najem stanovanje v Trstu ali okolici. Po potrebi sprejmem morebitne stroške. Telefonirati na št. 410-372.

OSMICO je odprla Ada Kante - Frandoli Slivno 25. Toči belo in črno vino.

PRODAM rulotko «fend» 6,20 m letnik 1980 — čoln «solcio» 4 m 25 KS «evinrude» s prikolico «eledi» 300 — kombi volkswagen - 9 prostorov v odličnem stanju ter gumijasti čoln 3,50 m z motorjem «volvo» 8,5 KS. Telefonirati na štev. 826-759.

PRODAM kmetijo z dvonadstropno 50 let staro hišo, v dobrem stanju, v Vinicah nad Izolo pri Kopru po zelo ugodni ceni. Za informacije Trst, tel. 231708.

HITRA strojepiska išče občasno delo. Sprejema prepisovanje tekstov tudi doma. Naslov na upravi PD v Gorici.

TVRDKA Butkovič — sončni kolektorji — vas vabi na sejem **Espomego**, kjer si boste lahko ogledali delujoči sončni komplet Ariston.

PRISPEVAJTE ZA DIJAŠKO MATICO

BCTS
BANCA DI CREDITO DI TRIESTE
TRŽAŠKA KREDITNA BANKA
S.P.A.
TRST - ULICA F. FILZI 10 - ☎ 81-446

28. 4. 1981

Ameriški dolar	1077.—
Funt šterling	2350.—
Irski funt šterling	1810.—
Švicarski frank	543.—
Francoski frank	207.—
Belgijski frank	29,50
Nemška marka	495.—
Avstrijski šiling	69,50
Kanadski dolar	900.—
Holandski florin	446.—
Danska krona	156.—
Švedska krona	225.—
Norveška krona	195.—
Drahma	17.—
Mali dinar	28,70
Veliki dinar	28,80

MENJALNICA
vseh tujih valut

Urnik trgovin za praznike

Zveza trgovcev je objavila urnik trgovin ob skorajšnjih praznikih.

DANES, 29. aprila: trgovine jestvin, cvetličarne in drogerije bodo lahko odprte ne samo zjutraj, ampak tudi popoldne

PETEK, 1. maja — praznik dela: popolno zaprtje vseh trgovin.

SOBOTA, 2. maja: vse trgovine strumentalnih dobrin, ki navadno zapirajo ob sobotah, bodo lahko odprte tako zjutraj kot popoldne.

NEDELJA, 10. maja — praznik matere: cvetličarne bodo lahko odprte v jutranjih urah.

SOLSKO SKRBNIŠTVO V TRSTU

RAZPIS NATEČAJA

za podelitev štipendij za izpopolnjevanje v slovenskem jeziku in literaturi.

Republiški komite za vzgojo in izobraževanje ter telesno kulturo SR Slovenije

RAZPISUJE

v smislu 8. člena Osimske pogodbe

NATEČAJ

za podelitev šestih štipendij za študij in izpopolnitev slovenskega jezika in literature pri univerzi v Ljubljani za akademsko leto 1981-82.

Štipendije so namenjene pripravi in specializaciji učiteljev osnovnih in srednjih šol s slovenskim učnim jezikom v tržaški pokrajini ter tistih oseb, ki želijo poučevati na navedenih šolah. Višina štipendije znaša 52.200.— din letno in se izplačuje v enakih mesečnih obrokih (po 5 [illegible] din) od oktobra 1981 do junija 1982.

Prošnje za dodelitev zgoraj navedenih štipendij lahko vložijo pripadniki slovenske narodnostne skupine, ki imajo diplomo srednje šole ali višjo diplomo in tudi tisti, ki se šele pripravljajo za poklic v prosvetni stroki. Prošnje lahko vložijo tudi tisti, ki so že eno akademsko leto dobivali štipendijo in jim je za dokončanje študija potrebno še enoletno bivanje v Ljubljani. V takem primeru mora kandidat za štipendijo predložiti potrdilo o opravljenih izpitih.

Nekolkovane prošnje s kratkim življenjepisom prosilca in ustreznimi podatki o dokončanem študiju ter o dosedanji službi, naj prosilci vložé pri šolskem skrbništvu v Trstu do 30. aprila 1981. Izid razpisa bo pravočasno sporočen vsem udeležencem.

NA SEJI V PONEDELJEK ZVEČER

Občinski svet v Sovodnjah izglasoval letošnji proračun

Dokument predvideva 23 milijonov lir primanjkljaja, ki ga bo krila država - Za posege na področju javnih del nekaj nad 400 milijonov

V prihodnjih dneh se bo v občinskih svetih pričela razprava o finančnih proračunih za tekoče leto. Ta dokument je bil doslej predmet razprave le v redkih občinah, čeprav bi ga morali odobriti, ali vsaj pričeti razpravo o njem do 30. t.m. Vzrok za zakasnitev pri sprejemanju osnovnega dokumenta finančnega poslovanja občin in drugih krajevnih ustanov (saj smo že skoraj sredi leta) je v vrsti nejasnosti, sprememb in dopolnil državnega zakona, katerega dokončno besedilo bi morali objaviti šele v prihodnjih dneh.

O letošnjem proračunu so razpravljali na seji občinskega sveta v Sovodnjah, v ponedeljek zvečer ter ga po razmeroma dolgotrajni razpravi tudi odobrili z večino glasov. Za finančni dokument je glasovalo dvanajst svetovalcev liste občinske enotnosti, dva svetovalca manjšine sta glasovala proti, en predstavnik pa se je vzdržal.

Finančni dokument predvideva 312 milijonov rednih dohodkov ter 335 milijonov lir izdatkov. Za kritje razlike (23 milijonov lir) višjih izdatkov predvsem na račun višjih stroškov za osebje, bo občina zaprosila za kritje državo.

Iz prenosa kapitalov ter z najemom posojil ter iz predvidenih prispevkov za urbanizacijo (zakon Bucalossi) bo občina imela na razpolago še nekaj nad 424 milijonov lir, ki pa jih bo uporabila na področju javnih del: 175 milijonov za dograditev telovadnice, 150 milijonov za razširitev ceste iz Gabrij na Vrh, nekaj nad 49 milijonov za nakup šolskega avtobusa, ostalo pa za razna manjša dela na področju ureditve kanalizacije, cest, ojačitve vodovoda v Rupi.

Glavne značilnosti finančnega dokumenta je obrazložil podžupan Vlado Klemše, ki je dejal, da predstavljajo med obveznimi izdatki najtežje breme izdatki za osebje, ki bodo letos kar za 67 odstotkov višji kakor v letu 1980. Občina je namreč zaposlila še enega delavca, uredila stalež postrežnic, poleg tega pa bo treba izvajati novo delovno pogodbo za uslužbence.

Občinski svet je na ponedeljkovi seji, po odobritvi proračuna, odobril tudi odškodnino županu, podžupanu in odbornikom za tekoče leto ter razpravljal še o nekaterih drugih vprašanjih.

V DOBERDOBU

Drevi predavanje o Osvobodilni fronti in vlogi SZDL

V okviru prireditev ob obletnici osvoboditve ter ob 40-letnici ustanovitve OF, ki jih prireja občinska uprava v Doberdobu, v sodelovanju z združenjem VZPI - ANPI ter društvi in organizacijami, bo danes, ob 20. uri v občinski sejni dvorani predaval Dominik Soban o Osvobodilni fronti ter o vlogi SZDL.

Stavka v železarni Monte Santo

Železarna Monte Santo na Tržaški cesti v Gorici sodi med starejše industrijske obrate na Goriškem, tako po datumu nastanka (zgradili so jo sredi petdesetih let), kot tudi zaradi težkih delovnih pogojev, pa tudi zaradi ne ravno uglajenih odnosov med lastniki in delavci. Delavci so predvčerajšnjim ves dan stavkali, da bi tako spet opozorili na vrsto odprtih vprašanj, predvsem pa na stalno izmikanje glede izpolnjevanja že sprejetih obveznosti. Tako je bil že pred dvema letoma podpisan sporazum glede stalnih zdravniških pregledov in glede izboljšanja delovnega okolja, ki je za današnje razmere naravnost nevzdržno. Lani so lastniki podpisali dogovor o uvedbi delavske menze, vendar tudi od tega ni bilo nič. Menda se lastniki izgovarjajo na občuten padec poprševanje po gradbenem železu...

Odtod odločitev za ponedeljkovo stavko, ki je v glavnem prizadela jugoslovanske kupce.

Eno uro so danes stavkali tudi v tržiški tovarni Detroit, predvčerajšnjem dopoldne pa bodo izvedli po mestnih ulicah manifestacijo z zborovanjem v kinodvorani Excelsior.

Delavci — v tovarni jih je trenutno zaposlenih 17 — so stavkali tudi včeraj, po vsej verjetnosti pa bodo s protestom nadaljevali tudi danes.

Danes v ladjedelnici dveurna stavka

Tudi delavci tržiške ladjedelnice bodo sodelovali na današnji sindikalni manifestaciji v Rimu, pred sedežem odbora CIPE, kjer naj bi prav danes odločali o načrtu za ladjedelništvo.

V Rim je odpotovala skupina 70 delavcev, medtem ko se bodo njihovi delovni tovariši danes udeležili sindikalne manifestacije po tržiških ulicah. Oklicana je namreč dveurna stavka, od 10. do 12. ure (delavci druge izmene bodo stavkali zadnji dve uri), z manifestacijo po glavnih mestnih ulicah.

V Tržiču prvomajsko sindikalno zborovanje

Osrednja delavska manifestacija ob 1. maju bo tudi letos v Tržiču, z zborovanjem na Trgu Republike, kjer bo govoril predstavnik sindikalne federacije CGIL-CISL-UIL Luigi Agneletti. Predviden je tudi pozdravni govor tržiškega župana Blasiga ter predstavnika sindikalnega sveta iz Nove Gorice.

Pogovor z maturanti o visokošolskem študiju

Mladinski odbor pri SKGZ in Mladinski center sta za danes pripravila zanimivo (in koristno) srečanje za maturante slovenskih višjih srednjih šol, za tiste, ki so pred odločitvijo, ali poiskati primerno zaposlitev, ali pa nadaljevati študij na univerzi, ali drugem visokošolskem zavodu.

Odločitev mnogokrat otežkoča tudi nepoznavanje dejanskih možnosti, ki jih nudi študij na posameznih fakultetah. Na srečanju-pogovoru z maturanti, ki bo drevi, ob 20.30 v Dijaškem domu v Gorici bodo skušali pojasniti nekatere aspekte visokošolskega študija. Sodelovala bosta dr. Karel Šiškovič in dr. Darko Bratina.

V FEIGLOVI KNJIŽNICI

ODPRTJE RAZSTAVE PARTIZANSKEGA TISKA

Razstavljenih je nad sto brošur ter drugega materiala

Goriška knjižnica Damira Feigla pripravlja v počastitev 40. obletnice ustanovitve Osvobodilne fronte slovenskega naroda, razstavo partizanskega tiska. Odprli jo bodo drevi, ob 20.30 v prostorih knjižnice v Ulici Della Croce 3. Na razstavi, ki so jo postavili v sodelovanju z Zvezo slovenskih kulturnih društev, bo na ogled nad sto brošur in drugih tiskov, ki so izšli v ilegalnih tehnikah med vojno, marsikdaj sredi najhujše sovražnikove ofenzive.

Ob obletnici ustanovitve Osvobodilne fronte, ki pomeni začetek oboroženega odpora proti okupatorjem, velja posebej opozoriti na vlogo tiskanja in širjenja partizanske literature, brošur, pesmaric, propagandnih letakov in časopisja za utrjevanje odpora proti nacifašizmu in domačim kolaboracionistom.

Takrat se je tiskalo v skoraj za današnje pojme nemogočih pogojih, v skritih bunkerjih. Težko in nevarno je bilo že samo prenašanje potrebnega papirja in drugih stvari, še bolj nevarno pa je bilo razpečevanje in širjenje ilegalnega tiska. Pa je gredivo z dragoceno pomočjo kurirjev in drugih vez skoraj zmeraj prišlo v roke namembniku.

Glede partizanskega tiska ima Primorska posebno mesto, saj je tu med vojno delovalo precej tehnik in celo prava tiskarna, kjer se je tiskal Partizanski dnevnik, predhodnik Primorskega dnevnika.

Tradicionalna razstava vin v Števerjanu

V Števerjanu so te dni v teku priprave na otvoritev tradicionalne razstave vin. Odprli jo bodo jutri, ob 20. uri, v kleti posestva Tacco na Dvoru. Z odprtjem razstave se bodo pravzaprav pričele prvomajske manifestacije v Števerjanu, ki bodo letos povezane tudi s proslavljanjem 40. obletnice ustanovitve Osvobodilne fronte.

Občni zbor goriškega avtomobilskega kluba

Na občnem zboru se bodo sešli člani goriškega avtomobilskega kluba. Prvi sklic je za danes, ob 20. uri v sejni dvorani trgovske zbornice, drugi sklic pa jutri, ob 20.30 v istih prostorih. Po vsej verjetnosti bo zasedanje šele jutri, to je ob drugem sklicu.

Jutri, ob 19. uri se bo na seji sestal občinski svet v Števerjanu. Poleg drugih točk bo razpravljal tudi o proračunu za tekoče leto.

Izleti

Ženski iniciativni odbor priredi od 18. do 21. junija izlet v Beograd in druge kraje Srbije. Vpisovanje na sedežu odbora v Ul. Malta 2, do 16. maja.

Kino

Gorica

VERDI 17.30—22.00 «Immacolata e Concetta (L'altra gelosia)». Ida Di Benedetto in Marcello Michelangeli. Prepovedan mladini pod 18. letom.
CORSO 18.00—22.00 «Alla 39. eclisse». Prepovedan mladini pod 14. letom.
VITTORIA 17.00—22.00 «Le porno attrici». Prepovedan mladini pod 18. letom.

Tržič

EXCELSIOR 16.30—22.00 «Horror show».
PRINCIPE 18.00—22.00 «Donna Flor e i suoi due mariti».

Nova Gorica in okolica

SOČA 18.00—20.00 «Emanuela». Francoski film.
SVOBODA 18.00—20.00 «Vsemirska postaja». Ameriški film.
DESKLE 19.30 «Plamen v Pacifiku». Ameriški film.

DEŽURNA LEKARNA V TRŽIČU
Danes ves dan in ponoči je v Tržiču dežurna lekarna Al Redentore, Ul. Rosselli, tel. 72-340.

DEŽURNA LEKARNA V GORICI
Danes ves dan in ponoči je v Gorici dežurna lekarna Marzini, Korzo Italija 89, tel. 84-443.

SEJEM BO ODPRT DO 3. MAJA

DANES NA ESPOMEGO JUGOSLOVANSKI DAN

Jugoslovanska delegacija se bo dopoldne udeležila sestanka na Gospodarski zbornici

Z današnjim jugoslovanskim dnevom stopa 11. mednarodni sejem ESPOMEGO v drugo polovico svojega trajanja. V tej polovici so na sporedu še avstrijski in madžarski dan, in sicer 30. aprila in 1. maja. Med pomembnejšimi dogodki letošnjega sejma, ki se bo zaključil v nedeljo, 3. maja, je še shod, na katerem bodo razpravljali o ohranjevanju kmetijskih površin. Pričel se bo v nedeljo ob 9. uri, ob 10. uri bo profesor Mario Prestamburgo govoril o temi, ki predstavlja hkrati tudi naslov shoda, za njim pa bo Giovanni Trevisan, predstavnik kmečke organizacije Coldiretti, predlagal, kako naj se ravna s prostorom.

Na zabaviščnem prostoru bodo skoraj vsak večer nastopili zabavni ansambli. V četrtek bo igral «Poker del liscio», v petek bo 68. italijansko prvenstvo v maratonu, popoldne pa tekmovanje avtomobilskih modelov. V soboto popoldne bodo za zabavo poskrbeli «I Trovieri», v nedeljo pa bo za zaključek nastopil komorni orkester Rodolfa Lipizerja s komornim koncertom klasične glasbe.

V okviru današnjega jugoslovanskega dneva je predvideno ob 10. uri srečanje jugoslovanske delegacije s predstavniki gospodarske zbornice, sprejem pri županu Scaranu in ogled mednarodnega mejnega prehoda Štandrež, ob 17. uri si bo jugoslovanska delegacija ogledala sejem in ob 18. priredila sprejem za gospodarske operaterje.

Sredstva Evropske skupnosti za naše komunikacije

Opredeliti vlogo naše obmejne dežele v Evropski skupnosti, to je cilj pogovorov, ki jih je v naši deželi imela delegacija Evropske gospodarske skupnosti. Bežen prikaz rezultatov dveh sestankov komisije Evropske gospodarske skupnosti pri nas v januarju in v aprilu je dal na ponedeljkovi seji pokrajinskega sveta odbornik in podpredsednik pokrajinskega sveta Tomat. Povedal je, da težijo pogovori za tem, da bi tudi pri nas izkoristili evropske denarne sklade, ne pa samo v Neaplju in pri obnovi Furlanije. Naša dežela je kot obmejna dežela zelo zainteresirana za izdajanje sporazumov med Evropsko gospodarsko skupnostjo in Jugoslavijo. V tem smislu bi morali evropske fonde uporabiti za kvalificirajoče naložbe v naša komunikacijska sredstva, v pristanišča, železniške in cestne povezave, prav lahko pa bi jih uporabili tudi za nekatere pri nas zelo razvite in sedaj krizne proizvočne sektorje, kot so ladjedelništvo, tekstilna in kovinska industrija itd. Če bodo obiski evropske komisije v naših krajih uspešni, potem bo naša dežela prva obmejna evropska dežela, ki bo deležna otipljive pozornosti EGS.

Načelnik skupine KPI Ivan Bratina je izrazil zadovoljstvo, da so naši problemi, dasiravno z veliko zamudo, obravnavajo v evropskih telesih. Zaradi našega pritiska v zadnjem času, Rim na našo pokrajino končno le vpraša za sodbo o zadevah, ki se nas neposredno tičejo. Pri tem pa se je Bratina vprašal, kakšno mesto hočemo odkazati goriški pokrajini v odnosih med Evropsko gospodarsko skupnostjo in Jugoslavijo in pripomnil, da bo potrebno še veliko storiti prav za razvoj ekonomskih odnosov.

ZAKLJUČEK KONCERTNE SEZONE

PREPRIČLJIV NASTOP ŠIŠKOVIČA IN FROWEINA

Predstavila sta niz izbranih skladb

S koncertom, ki je bil v sredo, 22. aprila, v deželnem Avditoriju v Gorici, se je zaključila letošnja abonmajska koncertna sezona, ki so jo — kot že prejšnja let — priredile Glasbena matica, Zveza slovenskih kulturnih društev in Zveza slovenske katoliške prosvete v Gorici. Bilanca te sezone je gotovo zelo pozitivna. V nizu šestih koncertov z najrazličnejšo vsebino in v pestrih sestavah smo imeli možnost poslušati širok glasbeni izsek, od boroka vse tja do sodobne glasbe. Predstavile so se nam skupine z orkestralno in vokalno zasedbo, s komorno ali solistično sestavo. Na vseh teh koncertih smo slišali poleg klasične in svetovne glasbene literature tudi slovenska in jugoslovanska dela. In prav to je tudi namen naše kulturne sezone, da namreč seznani občinstvo posebej z domačim ustvarjanjem.

Poleg tega naj še dodamo, da je letošnja sezona potekala v najlepšem redu in po zastavljenem programu, kar ima tudi svoj pomen. Kot nam je znano, je v glavnih obrisih že zasnovana tudi prihodnja sezona za leto 1981-82. Program bodoče sezone obeta veliko zanimivega in novega, kar je gotovo porok za plodno nadaljevanje te nadvse potrebne in koristne pobude v okviru našega kulturnega udejstvovanja.

Zadnji koncert v letošnji sezoni je ponovno pokazal, da je bila kulturna politika organizatorjev pravilno nakazana. Navadno so sicer sezono zaključile kake večje vokalne ali inštrumentalne skupine. Vendar je tudi letošnji «finale» prav dobro uspel, in to posebej po zaslugi nastopajočih. Violinist Črtomir Šiškovič je tudi tu priklical veliko prijateljev violinske glasbe in skupno z mladim nemškim pianistom Corneliusom Froweinom poustvaril vrsto klasičnih in modernih skladb iz violinskega repertoarja. Prva je bila na sporedu Bele Bartoka Prva rapsodija za violino in klavir, tipična kompozicija madžarskega skladatelja s primesjo narodnega melosa. Sledili sta Dve uspavanki Janeza Matičiča, sodobnega slovenskega skladatelja. V teh dveh lirično zasnovanih delih je avtor uporabil dokaj zmerno stilno govorico, ki je v interpretaciji mladih umetnikov zazvenela prijetno n barvito. Prvi del komornega sporeda je zaključil violinist Šiškovič s Sonato op. 115 v D-duru za violino solo Sergeja Prokofjeva. V tej skladbi s tremi deli je interpret zmogel najbolje prikazati svoje umetniške vrline. Pokazal je namreč svojo občuteno in obenem dognano igro, ki je v tem delu ruskega skladatelja našla dovolj priložnosti za tehnično kretanje in vsebinsko poglobitev.

V drugem delu sta nastopajoča predstavila dve širši zasnovani deli. Najprej smo poslušali W. A. Mozarta Sonato v G-duru KV 379 za violino in klavir. V svojih treh stavkih (Adagio - Allegro - Andantino cantabile) je pravzaprav že delo samo kot sonatna zvrst malo običajno. Poleg tega je videti v tem delu prisotne izrazito romantične komponente. Podčrtati je še treba, da se prav v tem delu klavirska igra nekako osamosvoji in ima violini skoraj enakovredno vlogo. Zato moramo poleg že prej omenjenih lastnosti violinista poudariti tudi lahkotno in sproščeno igro pianista Froweina, ki je v tej Sonati poustvaril pravi koncertantni dialog z violino. Prej smo spomnili na pomembno vlogo klavirja, ki pride tudi v tem delu posebej do izraza. Klavir tu ne le spremlja violine, temveč je z njo v stalnem pogovoru, je njen pravi sobesednik. Romantična zasnova, melodično bogastvo Schumannovega dela, občasni pathos in zasanjanost — vse to se spontano preliva v tej sonati. In spet sta oba solista s prepričljivo igro in liričnim zagonom vlila svoji interpretaciji primeren in od avtorja zahtevan pečat.

Izven programa sta izvajalca dodala še odlomek iz Ravelove sonate.

Goriško občinstvo je oba mlada umetnika nagradilo z navdušenim aplavzom. Naj še pripomnimo, da je bila dvorana Avditorija kar lepo zasedena, čeprav bi verjetno na obeh zadnjih koncertih pričakovali več poslušalcev. Dodamo naj še, da je bila tudi tokrat publika sestavljena iz obeh narodnostnih skupnosti našega mesta, kar pomeni, da zna tudi večina vrednotiti kulturne iniciative, ki jih prireja manjšina. In tudi to je za nas lahko le pozitivno znamenje novega gledanja na celotno našo stvarnost. a. b.

Goriški nadškof v Sovodnjah

Goriški nadškof Peter Cocolin je prejšnji teden opravil pastoralni obisk v sovodenjski župniji, kjer je tudi sedež občinske uprave. V petek zvečer se je na občini srečal z upravitelji ter člani občinskega sveta, kjer ga je pozdravil župan Primožič, v imenu manjšine v občinskem svetu pa Remo Devetak. Nadškof si je ogledal tudi prostore obnovljenega Kulturnega doma ter se zanimal za številna vprašanja v zvezi s kulturno dejavnostjo. (Na sliki: župan Primožič izroča nadškofu, v spomin na obisk, reprodukcijo slike starega rubijskega gradu)

VZKLILE TRDNE VEZI PRIJATELJSTVA IZ TRAGIČNIH DNI VOJNE

V TOLMINU SO NA SLAVNOSTNI SEJI PODPISALI LISTINO O POBRATENJU Z VICCHIOM V TOSKANI

V ta kraj so bili v prvih dneh 2. svetovne vojne izgnani številni prebivalci Tolminske in slovenski šolniki

V soboto, 25. aprila 1981, sta delegaciji Tolmina in Vicchio iz Toskane na slavnostni seji skupščine občine Tolmin dokončno podpisali listino o pobratenju. Stiki med tema dvema občinama pa so se pričeli razvijati že mnogo prej in so potekali približno takole:

Na pobudo jugoslovanskega konzulata v Milanu je prišlo do prvega srečanja s predstavniki občine Vicchio v septembru lani v Vicchiu. Ob tem srečanju smo ugotovili, da nas s tem prebivalstvom vežejo spomini na začetek II. svetovne vojne (april 1941), ko so bili v te kraje izseljeni kot begunci naši ljudje, ki so prebivali ob meji s staro Jugoslavijo. V tem času je bilo v pokrajini Toskani tudi najbolj razvito odporniško partizansko gibanje proti fašizmu in nacizmu. V tem gibanju so sodelovali tudi nekateri naši prebivalci. Prav Vicchio je bil prvi kraj, ki so ga partizani osvobodili za 1 dan — 6. marca 1944 — in ta dan praznujejo tudi svoj občinski praznik. Ob prvih razgovorih v Vicchiu smo dobili vtis odprtosti, iskrenosti in želje po sodelovanju, saj so v celoti predstavili občino in njihov gospodarski ter družbeni razvoj. V občini so tudi danes na oblasti napredne sile, ki nadaljujejo tradicijo odporniškega gibanja proti fašizmu. Na gospodarskem področju imajo razvito pretežno kmetijstvo (živinoreja in vinogradništvo) ter drobno industrijo. Veliko imajo dnevne migracije delavcev v industrijske predele Firenc, zato se je v zadnjih 30 letih tudi številno prebivalstvo izselilo v industrijske centre. Na področju družbenih dejavnosti imajo dokaj dobro razvito celodnevno osnovno šolo in kulturne dejavnosti. Vicchio je tudi rojstni kraj prvega pomembnega renesančnega slikarja Giotta.

Delegacija iz Vicchia je vrnila obisk oktobra meseca. Med 3-dnevnim bivanjem pri nas jih je zelo zanimala naša družbenopolitična ureditev. Prav zato smo organizirali krajše predavanje o delovanju delegatskega sistema. Ogledali so si tudi nekatere naše industrijske obrate, kulturne ustanove in usmerjene kmetije.

Na osnovi teh srečanj in razgovorov, ki so pokazali obojestranski interes po nadaljnjem sodelovanju in poglabljanju medsebojnih odnosov, so na predlog komisije za sodelovanje z zamejstvom in predsedstva Občinske konference SZDL vsi trije zbori občinske skupščine na zadnjem zasedanju v februarju letos sprejeli sklep, da se občina Tolmin pobrati z občino Vicchio. To je tudi prvo pobratenje občine Tolmin z neko tujo občino.

Že ves teden pred pobratenjem so se v občini Vicchio vrstile slovesnosti, med drugim so v tem času prikazali tudi dva naša filma Kozaro in Desant na Drvar, za katera smo pred predstavo pripravili tudi komentar ter v njem opisali neizprosen boj naših narodov za osvoboditev.

Našo delegacijo, ki je prispela v Vicchio v petek, 6. marca dopoldne, je tamkajšnje prebivalstvo zelo lepo in prisrčno sprejelo. Na sedežu občinske uprave sta župan občine Vicchio Roberto Berti in predsednik občinske skupščine Stanko Kovačič podpisala listino o pobratenju. Slovesnosti so prisostvovali tudi predsednik deželne vlade Toskane, predstavniki pokrajine in bližnjih občin ter organizacij.

Med bivanjem so naše goste seznanili s tamkajšnjim gospodarskim in kulturnim življenjem, delegacija žensk se je udeležila proslave ob dnevu žena. Predstavil se je tudi ženski oktet gimnazije iz Tolmina. Delegacijo iz Vicchia so Tolminci sprejeli v petek, 24. aprila, ob 14. uri na mejnem prehodu Robič pri Kobaridu. Po sprejemu in kosilu v hotelu Krn je sledil ogled delovnih organizacij AET in Metalflex iz Tolmina, TIK in Planika iz Kobarida, šolskega centra «Vojvodina» in usmerjenih kmetij. V večernem času pa so prisostvovali proslavi ob 40-letnici ustanovitve OF.

V soboto, 25. aprila, pa se je ob 8. uri po jugoslovanskem času pričela slavnostna seja skupščine občine Tolmin, na kateri so dokončno podpisali listino o pobratenju.

Po seji skupščine so si gostje ogledali partizansko bolnišnico Franjo pri Cerknem. Po kosilu, ki so ga imeli v hotelu Krn v Tolminu, so prisostvovali koncertu tolminske godbe na pihala, v parku knjižnice Cirila Kosmača so posadili drevo prijateljstva, na kostnico v Kobaridu so položili vence. V planinski koči na Livku pa je bil družabni večer z večerjo.

V nedeljo, 26. aprila, so se občani Tolmina prisrčno poslovili od delegacije iz Vicchia in jim zaželeli srečno pot.

Ob priliki dokončnega podpisa listine o pobratenju med občino Tolmin in Vicchio je predsednik skupščine občine Tolmin Stanko Kovačič dal za Primorski dnevnik naslednjo izjavo:

Zaradi značilne lege tolminske občine, ki s sosednjo Italijo deli 96 kilometrov državne meje ima že od nekdaj zelo močne prijateljske stike zlasti z obmejnimi italijanskimi občinami. Stiki pa se bi lahko rekel vsakodnevno še utrjujejo in poglabljajo na vseh področjih družbenega življenja. Danes se marsikdo vpraša ob tako trdnem sodelovanju z občinami ob državni meji, kako da ni prišlo do pobratenja z eno od teh občin. V zadnjem času tečejo razgovori v smeri sodelovanja s krajevnimi skupnostmi ob meji in z občinami onstran meje. Tako se dogovarja o pobratenju krajevna skupnost Breginj z občino Tajpana, KS Bovec z občino Kluže, Kobarid s Špetrom, Most na Soči z Medeo itd.

Kaj nas je vodilo do pobratenja z občino Vicchio? Na kratko je težko dati odgovor, ker vezi imajo že zgodovinsko obeležje.

Te dni poteka četrto desetletje od temnih dni, ko sta novi fašizem Italije in Nemčije brez slehernega utemeljenega vzroka in brez vojne napovedi 6. aprila 1941. leta napadli bivšo kraljevino Jugoslavijo in jo razkosali na desetine delov. V tistem času je fašistična armada izgnala okoli 6000 ljudi iz naše občine ob nekdanji italijansko - jugoslovanski meji v begunstvo v notranjost Italije. Mnogi med njimi so bili preseljeni v pokrajino Toskano prav v domovino Vicchia.

Kot drugo pa so bili v te kraje izgnani tudi slovenski učitelji, ki jih je prav tako izselila fašistična Italija.

Kot vidimo je tedaj bilo zasejano seme, ki je vzklilo in obrodilo med nami trde vezi prijateljstva in bratstva natanko po preteku 49 let od dni žalosti in groze smrti II. svetovne vojne.

Kakšno naj bo naše nadaljnjo sodelovanje: mislim da imamo veliko skupnega. Obe občini sta hriboviti, zato je razvita živinoreja in poljedelstvo, mala obrt, možna je turistična povezava, kot na ostalem področju družbenega življenja, šolstva, kulture in telesne kulture.

PO NAPOVEDI SAUDSKEGA MINISTRA JAMANIJA

OPEC ne bo zvišal cene surove nafte

Zaradi manjšega povpraševanja bi lahko cena celo padla

MADRID — Največja izvoznica nafte Saudska Arabija ne bo podražila surove nafte, zavzela se bo celo, da bi v okviru organizacije OPEC znižali cene. To je v Madridu izjavil minister za nafto Saudske Arabije šejk Ahmed Zaki Jamani.

«Predaleč smo šli s cenami nafte in to ni koristilo mednarodni skupnosti», je časnikarjem poudaril Jamani, ki je odločno zanikal govorice o skorajšnji podražitvi saudske nafte za 2 dolarja pri sodu. Pred skorajšnjim zasedanjem OPEC, ki bo v ženevi 25. maja, so take Jamanijeve izjave predvsem izraz manjšega povpraševanja na svetovnem tržišču. Saudski minister je zato lahko brez večjih težav napovedal, da ne bodo druge izvoznice nafte zvišale svojih cen. Izključil pa je možnost, da bi njegova država že na sedanjem zasedanju izrecno zahtevala znižanje cen. Vsekakor je za Jamanija bistvene važnosti, da OPEC končno poišče ključ, ki bi vezal cene nafte na cene drugih surovin in dobrin. V primeru, da bi kdo od Saudske Arabije zahteval, naj s podražitvami uskladi svoje cene s cenami surove nafte v drugih državah, bo Saudska Arabija predlagala, naj uskladijo cene s pocenitvami.

Kaj takega se bržkone ne bo zgodilo na sedanjem zasedanju OPEC, a če se bo sedanji negativni trend cen za izvoznice nafte nadaljeval, lahko v bodoče pričakujemo tudi pocenitve. Na prostem tržišču se je v zadnjem tednu nafta kakovosti «arab light» pocenila za pol dolarja pri sodčku, manjše so bile pocenitve najkakovostnejše nafte (ameriške in evropske), vseeno pa dokazujejo, da zaradi manjšega povpraševanja cena nafte neizogibno pada.

Precej zgovorni so podatki Evropske gospodarske skupnosti, ki navaja, da so lani porabili za 4,6 odst. manj energije kot leta 1979. Temu pa sta predvsem botrovali gospodarska kriza in padec industrijske proizvodnje, v manjši meri blaga zima, še najmanj pa varčevalni ukrepi članic EGS. Za sedaj izvoznice nafte vsaka zase rešujejo vprašanje manjšega povpraševanja; Venezuela je znižala za 3,50 dolarja ceno «težke» nafte, drugi pa že premišljujejo, da bi znižali izvoz. Libija in Alžirija sta glavni zagovornici takega ukrepa, a v svetovnih finančnih krogih poudarjajo, da si kaj takega lahko privoščijo le redke države, saj večina krvavo potrebuje dohodke od prodaje nafte. Po vsem tem so obeti za industrijske države boljši kot pred letom dni, med drugim večina porabnic nafte postopoma že uvaja nove vire energije, da bi zmanjšale odvisnost od uvoza nafte.

AVTOMOBIL IN ČLOVEK

Pišeta: I. FISCHER, V. TAVČAR

VOZILI SMO ZA BRALCE PRIMORSKEGA DNEVNIKA

RITMO 85 SUPER-KORAK V SREDNJI RAZRED

Avto odlikuje zelo dobra stopnja dodelanosti in udobnost

TURIN — Ko se je Fiatov ritmo prikazal na tržišču in od tega je že nekaj let, je marsikdo zavihal nos tako zaradi nenavadne linije, kot zaradi res slabo in površno dodelane notranjosti. Mnogi se še spomnijo, da so sedeži v ritmu po nekaj mesecih lahko bi rekli «popustili», tako da je tisti, ki se je v njem vozil, imel občutek, da bo vsak trenutek končal z zadnjo platjo na cesti. V Turinu so še vseh teh pomanjkljivosti zelo dobro zavedali, položaj v Fiatu pa je najbrž bil tak, da niso mogli ukrepati drugače. Kljub vsemu pa je ritmo imel lep uspeh in v Turinu so začeli z izvedbo drugega obdobja svojega programa: razširili so serijo ritmov navzgor! Januarja so predstavili ritmo super 75 in super 85 in tako je ritmo krepko vkorakal v srednji razred, kjer je konkurenca v Evropi izredno ostra in borbena.

Zato si v Turinu niso mogli več privoščiti tako spartansko in površno izdelanega avta in so svojemu oblikovalnemu centru poverili nalogo, da izdela novo podobo ritma. To jim je tudi uspelo: zunanjost serije super se v bistvu ne razlikuje od svojih revnejših bratov in o tem smo že pisali januarja, ko so to serijo predstavili, sedaj pa smo imeli priložnost, da super 85 vozimo nekaj tisoč kilometrov in vtis, ki smo ga dobili je zelo pozitiven. Notranjost, prostornost, zmogljivost so na višini evropskih modelov tega razreda. Čeprav je avto, ki smo ga vozili bil opremljen z nekaterimi pripomočki, ki jih sicer lahko dobite le za doplačilo (denimo premično streho in platišča iz lahke litine), je serijska oprema kar se da bogata. Tudi armaturna plošča ni več videti tako revna kot doslej. Na njej se šopirita dva okrogla inštrumenta in sicer merilnik hitrosti in vrtljajev. V prvem sta vgrajena še števca kilometrov, med obema pa je termometer za vodo in merilec goriva s kontrolno lučko za rezervo. Na levi strani je več kontrolnih lučk, na desni pa absolutna novost za Fiat. Gre za kontrolni ekran, na katerem se prižgejo kontrolne lučke, če nekaj ni v redu z zavornim sistemom, z lučmi, s hladilno tekočino in z oljem v motorju. Pod armaturno ploščo je pet stikal (zadnja meglenka, grelec zadnje šipe, naprava za pranje zadnje šipe, brisalec za zadnjo šipo in emergenčna luč). Na levi strani sta še stikali za luči in osvetlitev armaturne plošče, na skrajni desni pa predal, ki je osvetljen, vendar ni pretirano prostoren. Sicer pa je prostora za drobnarije dovolj na policah in v žepih prednjih vrat. Dve besedi še za volan, ki je nastavljiv in oblazinjen, pod njim pa so kot v vseh fiatih stikala za brisalce, za smerokaze in za dolge in kratke luči.

Ko smo že pri notranjosti, je treba reči, da so se Fiatovi oblikovalci res potrudili. Sedeži so zelo dobri, ravno prav oblazinjeni, vse pa je prevlečeno s kakovostnim žametom. Ritmo super 85 je serijsko opremljen z vzglavniki na prednjih sedežih, medtem ko je pod prevlečen s tapisonom. Tudi zračenje in ogrevanje sta odločno izboljšani, tako da se je pretok zraka povečal za približno 10 od sto. Vse to prispeva k boljšemu počutju šoferja in potnikov.

O zunanjosti ne bi govorili, saj je ritmova linija že dobro znana, z njo se lahko strinjamo in nam je všeč, ali pa ne, vendar nesporno je dejstvo, da ima svojo osebnost.

Preden na kratko podamo še tehnične podatke zadnjega, pravzaprav predzadnjega, ritma (prav v teh dneh v Turinu predstavljajo najnovejšo različico: ritmo TC), naj povemo še nekaj o vožnji v njem. In pri tem smo res v zadregi, saj ne bi hoteli spet pasti v superlative. Najvišja hitrost (163 km na uro) morda res ni previsoka za avto s 1500-kubičnim motorjem, saj zmorejo nekateri predstavniki konkurence mnogo več, vendar so pospeški in lega na cesti res dobri, pa tudi poraba je še kar zmerna. V vožnji po avtocesti s hitrostjo, ki ni nikoli, razen v res redkih trenutkih, padla pod 140 km na uro je ritmo 85 super porabil nekaj manj kot 10 litrov na 100 km. To gre pripisati zelo aerodinamični liniji avta ter dejstvu, da je super 85 obut v Pirellijeve gume P 8, ki zagotavljajo 3 odst. porabe manj. Tako na valoviti cesti, kot v ovinkih ritmo nima nobenega problema. Edino napako, ki mu lahko najdemo so dokaj glasne vzmeti, ki pa uspešno nevtralizirajo grobosti ceste.

Fiat ritmo super 85 ima 1498-kubični motor, ki poganja prednja kolesa. Motor ima enojno odmično gred v glavi in zmore 85 KM pri 5800 obratih v minuti, medtem ko doseže največji navor 12,2 kpm pri 3800 obratih. Avto ima petstopenjski menjalnik, ki je morda edina pomanjkljivost. Napaka je namreč v tem, da je peta prestava tam nekje daleč na desni strani in voznik ima marsikdaj težave pri pretikanju. Drugače pa je menjalnik odločno boljši kot v prejšnjih modelih ritma. Z obema različicama «super» šteje vrsta ritmov sedaj devet modelov, prav v teh dneh pa se jim je pridružil deseti, ritmo TC.

Cena ritma 85 super se suče tam okoli 9 milijonov lir, z dodatno opremo pa lahko krepko preseže tudi deset milijonov lir.

TI IN MORJE

Piše VOJKO COLJA

DA NE BOMO VEZANI NA KRONIČNO POMANJKANJE PRIVEZOV

Cestni prevoz čolnov, gliserjev in jadrnic

Že večkrat smo poudarili, da je «prenosljivost» čolna, gliserja ali jadrnice ob sedanji krizi privezov v severnem Jadranu in na ožjem tržaškem območju osnovni pogoj za prvi nakup. Seveda je tako imenovana «prtljažna» navtika, ko čoln spravimo kar na streho avtomobila, najidealnejša, a vsem je takoj jasno, da se s takim čolnom lahko podamo le na krajši potep tik obale. Kdor bi si želel zahtevnejše plovbe, se mora sprijazniti z vleko nerodne prikolice.

Če je vsakomur takoj jasno, kateri čoln lahko spravi na streho avtomobila, se mora pri vleki seznaniti predvsem z zakonskimi omejitvami glede razsežnosti in tudi s praktičnimi napotki, da bo kupil res «prikoliški» čoln. In prav ob slednjem vprašanju nastajajo najhujše težave. Zakon določa razsežnosti in težo plovila, ki ga lahko naš jekleni konjiček vleče, vse drugo pa je prepuščeno presoji posameznika. Pri nakupu motornega čolna ali gliserja ni večjih problemov, zakon zadošča, pri jadrnicah se vse zatakne. Kdor hoče prestižno balastno jadrnico, naj si kaj takega kar izbije iz glave, kljub temu, da ni redki prizor, da vidimo tudi na naših cestah severne turiste, ki s svojimi avtomobili vlečejo kajutne balastne jadrnice. Na cesti se taka kompozicija še nekako obnese, če imamo močan avtomobil, a vse se zatakne, ko hočemo balastno jadrnico splaviti. Skoraj obvezen je žerjav, saj nam balastna kobilica onemogoči, da bi jadrnico sami splavili na vsaki drči. Nedvomno že sami veste, da imajo žerjave le dobro organizirane marine (turistična pristanišča), kjer pa moramo seveda odšteti težke denarce, da nam čoln z žerjavom postavijo v morje.

Oblika gredlja igra torej pomembno vlogo pri izbiri jadrnice, ki jo bomo nameščali na prikolico. Kobilica naj bo torej premična, da jo lahko na drči dvignemo. Prav tako ne bi smeli biti boki preveč visoki, gredelj pa čimbolj zaobljen. Že s temi napotki smo do skrajnosti omejili področje nakupov. Jadrnic s premično smerno ploskvijo, ki nimajo previsokih bokov in imajo zaobljeni gredelj je v Italiji bore malo.

Kdaj drugič se bomo pobliže seznanili s takimi jadrnicami, danes pa kar preidimo na zakonska določila. Prometni zakonik deli prikolice na večosne in enoosne. Prve so lahko dolge največ 12 metrov, druge pa le 6 metrov. Povsem razumljivo se bomo seznanili z drugo varianto, saj si lahko le redki privošči večosno prikolico. Zakon določa, da je lahko čoln 30 odstotkov daljši od dolžine prikolice, kar pomeni, da je maksimalna dolžina 7,80 metra. Glede dolžine ni torej večjih nevšečnosti, zaplet je le ob širini. Zakon izrecno poudarja, da je maksimalna širina čolnov 2,50 metra, a večina ne bo s svojimi avtomobili izpolnila zakonskih določil, saj razna ministrska določila navajajo, da je lahko širina prikolice le štiri tretjine širine avtomobila. Z enostavnim računom lahko tako ugotovimo, da s fiatom 127 lahko «vlečemo» le čolne, ki so široki 2,10 metra. V tujini takih omejitev ni. Tam določajo le maksimalno težo, zato se ne čudite, če boste na naših cestah srečavali jahte, ki jih lahko v Italiji prevažamo le na tovornjakih. Ne bi se radi spuščali v polemike, a v Italiji je že ustaljena zakonska metoda, da na vse načine ovirajo, kar je smotrnega in cenenega. Med drugim je treba tudi omeniti, da so razlike celo v teži, ki jo lahko posamezni avto vleče. V Italiji lahko stari fiat 128 vleče le 680 kilogramov, v Franciji kar 860. Še bolj zgovoren je primer citroena «DS», ki lahko v Franciji potegne kar 1.800 kilogramov, v Italiji pa samo 1.096 kilogramov.

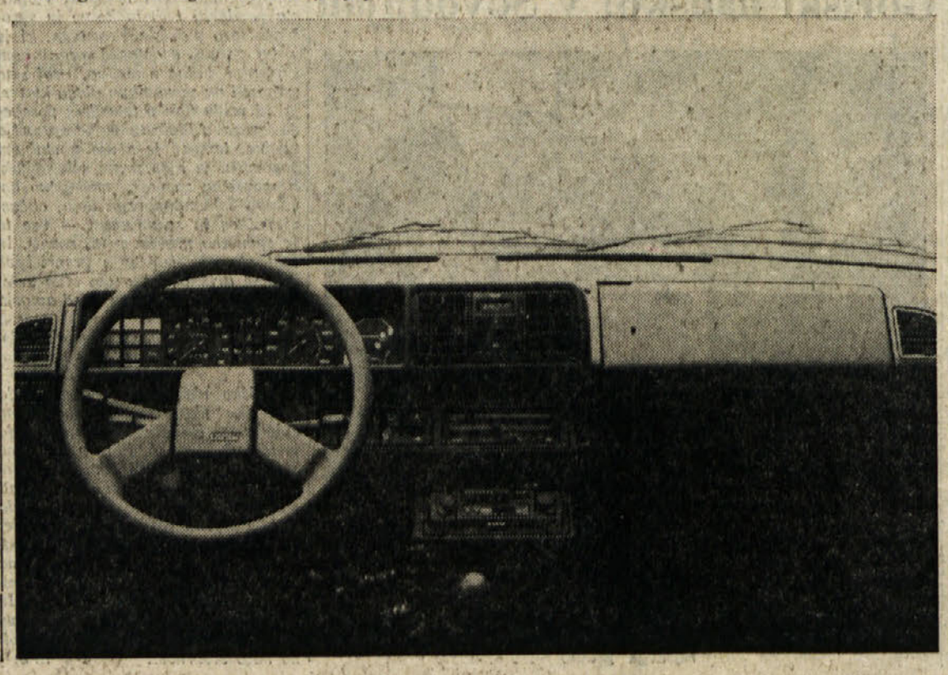

RADIO TELEVIZIJA

ITALIJANSKA TV

Prvi kanal

12.30 Šolska vzgoja: Intervju z znanostjo
13.00 Angleški vrt
13.30 DNEVNIK
14.00 Kako zelena je bila moja dolina — 6. del
14.30 Danes v parlamentu
14.40 Šolska vzgoja: We speak english
15.10 Zgodovina - predstava: «Canossa» — televizijska priredba
16.10 Braccio di ferro — risanke
16.30 Happy days — TV film
17.00 DNEVNIK 1 — Flash
17.05 3, 2, 1 . . . Stik!
18.00 Šolska vzgoja
18.30 Problemi gospoda Rossija
19.00 Italijanske kronike
19.20 240 Robert — TV film
19.45 Almanah in Vremenske razmere
20.00 DNEVNIK
20.40 Dallas — TV film
21.35 Quark — Potovanje v svet znanosti
22.15 Športna sreda Ob koncu DNEVNIK, Danes v parlamentu in Vremenske razmere

Drugi kanal

12.30 DNEVNIK 2 — Za in proti
13.00 DNEVNIK 2 — OB 13. URI
13.30 Šolska vzgoja: Osnovni tečaj ekonomije
14.00 Popoldan, dnevna rubrika
14.10 «Il fauno di marmo» — 2. del
15.25 Šolska vzgoja: Človek in narava
17.00 DNEVNIK 2 — Flash
17.05 Popoldan, II. del
17.05 Mnenje Enza Bartuccija Program za mladino
17.30 Čarovnica Bia — risani film
18.00 Šolska vzgoja: Zdravstvena oddaja
18.30 Iz parlamenta DNEVNIK 2 - Večerne športne vesti
18.50 Dober večer z . . . Ave Ninchi Napoved vremena
19.45 DNEVNIK 2
20.40 «La Medea di Porta Medina» — 3. del
21.45 Tribuna o referendumih
22.15 Intervju z dvema novinarjema PRI Ob koncu DNEVNIK 2 — Zadnje vesti

Tretji kanal

15.30 - 16.45 Kolesarske dirke
19.00 DNEVNIK 3
19.35 Dvajset let v 2000
20.05 Šolska vzgoja
20.40 «Macbeth» — film
23.00 DNEVNIK 3

JUGOSLOVANSKA TV

Ljubljana

10.20 11:00 TV v šoli: TV koledar; Zaščitena narava SR Hrvatske; Biologija; Risanka; Predšolska vzgoja; Zgodba; Risanka; Tesna vzgoja; Zadnje minute.
17.55 Poročila
18.00 ZBIS - F. Rudolf: 40 zelenih slonov
18.20 Zapisi za mlade: Janez Bitenc
Janez Bitenc je skladatelj, ki odraslim ni posvetil niti ene skladbe, samim glasbenim inštrumentom niti ene skladbe, zato pa do zadnje vse cicibanom. Omenimo le tiste «Naša četica koraka», pa «Kuža pazi», pa «Zajček dolgoušček» — te pesmice so tako rekoč prešle v «železni repertoar» naših malčkov, toda tudi odrasli jih že dobro poznamo. Kaj je skladatelja pripeljalo do tega, da se je posvetil malčkom, na kakšne načine je iskal in še išče stike z njimi? Iskali smo odgovor, upamo, da je dovolj zanimivo posredovan v naši oddaji, ki so jo pripravili Lajko Milisavljević, ekipa TV in zbori otrok iz osnovnih šol Danile Kumar iz Ljubljane pod vodstvom Danice Ivančir, Borisa Ziherla, prav tako iz Ljubljane, pod vodstvom Jerneja Habjanča in osnovne šole Josip Broz Tito iz Domžal pod vodstvom Metke Pichler.
18.55 Split — Nogomet: Jugoslavija - Grčija
20.50 Risanka
20.54 TV nocoj
20.56 Zrno do zrna
21.00 TV DNEVNIK
21.25 Vreme
21.30 Film tedna: Aleluja Gretchen, brazilski film
Aleluia Gretchen je saga o družini nemških izseljencev, ki so se pred nacisti zatekli nekam na jug Brazilije. Film prikazuje 40. leta kot nekakšno kroniko družine, ki je morala premagati mnogo ovir pri prilagajanju na novo okolje.
Toda tik pred koncem druge svetovne vojne člani družine Kranz pridejo v stik z brazilskim fašističnim gibanjem. Njihovo početje jih privede v neugoden položaj, vendar se ne odrečejo svojemu prepričanju.
Po koncu vojne Kranzovi sprejemajo nemške naciste, ki se poskušajo pretihotapiti v Argentino. Prav dogodki okoli tega ponovno oživijo pretekla leta, čeprav se zdi, da so s propadom nacizma že pokopana. Os filma pa sega prav v moderno dobo. Ob pikniku se zbere vsa Kranzova družina, pa tudi njihovi mladi nasledniki. Ob koncu zabave vsi starejši zahrepenijo po starih časih ob poslušanju Wagnerjeve glasbe . . ., ki pa tokrat pozvanja v ritmu rocka . . .
23.20 V znamenju

Koper

17.30 Ponovitev filma
19.00 Visok pritisk — glasbena oddaja
19.30 Aktualna tema

Drevi ob 19.30 bo koprska televizija predvajala v rubriki «Aktualna tema» prispevek o proslavi OF v Kulturnem domu, ki ga je pripravila agencija Alpe Adria.

20.00 Risanke
20.15 TV D — Stičišče Dve minuti
20.30 Mladi volkovi — film
22.00 TV D — Danes
22.10 Nogomet: Jugoslavija - Grčija

Zagreb

18.05 Kronika občine Bjelovar
18.25 Kaj je novega pod streho
21.00 TV DNEVNIK
21.30 Prosta sreda
22.45 Osvobodilna fronta, dok. oddaja

SVICA

18.00 Program za najmlajše
18.05 Program za mladino
18.50 Zaljubljeni Jody — TV film
19.20 Hišna agenda 80/81
20.40 Argumenti
21.30 Glasbena oddaja

TRST A

7.00, 8.00, 10.00, 13.00, 14.00, 17.00, 19.00 Poročila; 7.20 Dobro jutro po naše; 8.10 Jutranji almanah: Svetovni dogodki v začetku stoletja v poročanju Edinosti; 9.00 Glasbena matineja; 10.10 Radijski koncert; 10.45 Oddaja za prvo stopnjo osnovne šole; 11.30 Beležka; 11.35 Zimzelene melodije; 12.00 Pod Matajurjan; 12.30 Melodije od vsepovsod; 13.20 Zborovska glasba: Naši zbori; 13.40 Instrumentalni solisti; 14.10 Otroški kotiček: Iz zakladnice slovenske mladinske literature; 14.30 Roman v nadaljevanjih — V počastitev Josipa Jurčiča ob stoletnici smrti: «Deseti brat» — 7. del; 15.00 Nove plošče; 16.00 Slovenska literatura v Italiji; 16.15 Po poklicu jazzar; 17.10 Mi in glasba: Mladi izvajalci — Letošnja revija «Primorska poje»; 18.00 Iz sveta umetnosti: Poslušajmo film.

KOPER
(Italijanski program)

8.30, 9.30, 10.30, 11.30, 12.30, 13.30, 14.30, 15.30, 16.30, 17.30, 18.30, 19.30 Poročila; 8.00 Glasba za dobro jutro; 9.00 Štirje koraki; 9.32 Lucianovi dopisniki; 10.00 Z nami je. . .; 10.45 Mozaik, glasba in nasveti; 11.00 Do-re-mi; 11.10 Otroški kotiček; 11.32 Kim, svet mladih; 12.05 Glasba po željah; 14.00 Iz Rima z zanimanjem in simpatijo; 14.33 Glasba; 15.00 Vrtiljak jugoslovanskih motivov; 15.33 Mala diskoteka; 16.00 Na svežem zraku; 16.15 15. minut s skupino COD; 17.00 Kino danes; 17.10 Glasbena oddaja; 17.32 Crash; 17.55 Pismo iz. . .; 19.12 Ansambel Lee Selmaco; 19.32 Brezskrbno skupaj; 20.00 Glasbe za orkestre.

KOPER
(Slovenski program)

7.30, 8.25, 14.30, 15.30 Poročila; 7.00 Glasba za dobro jutro; 7.05 Jutranji koledar; 7.37 Najava sporeda; 14.00 Pregled dogodkov, najava sporeda; 14.05 Zapojmo pesem — spored mladinske zborovske glasbe; 14.40 Melodije na tekočem traku; 15.00 Jugoslovanska pop scena; 15.37 Glasbeni notes; 16.00 Dogodki in odmevi; 16.30 Glasba po željah; 17.00 Po samoupravni poti; 17.10 Vaš telefon, naš mikrofon in narodnozabavna melodija na vaš telefonski klic —; 25-888; 17.30 Primorski dnevnik; 17.45 Zabavna glasba.

RADIO 1

7.00, 8.00, 10.00, 12.00, 13.00, 15.00, 17.00, 19.00 Poročila; 6.00 Glasbena kombinacija; 9.00 Radio anch'io; 11.00 Štiri četrtine; 12.30 Uica Asiago Tenda; 13.25 Poštna kočija; 13.32 Master; 14.30 Knjiga in diskoteka; 15.03 Popoldanska srečanje; 16.10 Rally; 16.30 Iz ust v usta; 17.03 Patchwork; 18.30 Radijska priredba; 19.30 Zgodovina jazza; 20.00 Radijska drama.

RADIO 2

7.30, 8.30, 9.30, 10.00, 11.30, 12.30, 15.30, 16.30, 17.30, 18.30, 19.30 Poročila; 6.00 - 8.45 Dnevi; 9.05 Radijska priredba; 9.32 - 10.12 Radio 2 — 3131; 11.32 Pesem za vaše poletje; 12.45 Corradodue; 13.41 Glasba in kino; 15.00 - 15.42 Radio 2 — 3131; 16.32 Disco club; 17.32 Glasbene ure; 18.32 Življenje se prične pri 60. letih; 20.40 Spazio X, glasba za vse okuse; 22.00 Milan ponoči, glasbena oddaja.

LJUBLJANA

7.00, 7.30, 9.00, 10.00, 11.00, 12.00, 13.00, 15.00, 20.00 Poročila; 6.20 Rekreacija; 7.50 Dobro jutro, otroci!; 9.08 Z glasbo v dober dan; 9.30 Pisan svet pravljic in zgodb; 10.05 Z radiom na pot!; 10.40 Turistični napotki; 11.05 Rezervirano za. . .; 12.15 Lokalne radijske postaje se vključujejo; 12.35 Znano in priljubljeno; 13.10 Veliki zabavni orkestri; 13.30 Kmetijski nasveti; 13.40 Ob izvirih ljudske glasbene umetnosti; 14.00 Iz naših krajev, Iz naših sporedov; 14.30 Priporočajo vam. . .; 15.05 Razmišljamo, ugotavljamo. . .; 15.25 Naši poslušalci čestitajo in pozdravljajo; 16.00 Dogodki in odmevi; 16.30 Zabavna glasba; 16.50 Radio danes, radio jutri!; 17.00 «Loto vrtiljak»; 19.00 Zborovska glasba v prostoru in času; 19.15 Naš gost; 19.30 Kaj radi poslušajo; 20.35 Lahko noč, otroci!; 20.45 Minute z ansamblom Kamniški kvintet; 21.00 Koncert za besedo — Labrador; 21.25 Trio Lorenz igra dela L. van Beethovna in B. Smetane; 22.05 Gaetano Donizetti: Odlomki iz opere «Lucia Lammermoor»; 23.30 Revija slovenskih pevcev zabavne glasbe; 24.05 Lirični utrinki; 1.05 - 5.30 Nočni program — glasba.

NOGOMET

KVALIFIKACIJE ZA SP

Jugoslavija brez V. Petrovića v pomembni tekmi proti Grčiji

Tekma bo danes ob 19. uri v Splitu - Neposreden prenos po jugoslovanski TV

SPLIT — Danes ob 19. uri bo jugoslovanska nogometna reprezentanca igrala v Splitu izredno pomembno kvalifikacijsko srečanje za SP v Španiji proti reprezentanci Grčije. Tekmo bo neposredno prenašala jugoslovanska televizija, medtem ko bo koprska posredno prenašala ob 22. uri.

«Plavi» bodo danes igrali proti Grkom brez svojega kapetana Vladimira Petrovića, ki ga še pesti poškodba na desni nogi. Sam Petrović je včeraj Miljaniću izrazil željo, da bolje, da ne igra v tako pomembnem in zahtevnem srečanju, ker še ni povsem nared.

Zvezni trener Miljanić bo tako poslal na igrišče naslednjo postavo: «Pantelić, Krmpotić, Hrstić, Zajec, Stojković, Buljan, Zlatko Vujović, Slišković, Halilhodžić, Šljivo, Pasić.

KVALIFIKACIJE ZA SP

Danes dokaj pester spored

Poleg srečanja v Splitu med Jugoslavijo in Grčijo bo danes še vrsta drugih kvalifikacijskih tekem za svetovno prvenstvo v Španiji.

Še posebno zanimivi pa bosta srečanji skupine 1 med ZRN in Avstrijo ter skupine 2 med Francijo in Belgijo.

DANAŠNJI SPORED

SKUPINA 1

ZRN — Avstrija

SKUPINA 2

Francija — Belgija

Ciper — Nizozemska

SKUPINA 4

Anglija — Romunija

SKUPINA 6

S. Irska — Portugalska

Petek, 1. maja

SKUPINA 5

Luksemburg — Danska

Sobota, 2. maja

SKUPINA 7

Poljska — NDR

Kot vidimo, bo Jugoslavija igrala, razen Petrovića, v enaki postavi kot v prijateljskem srečanju proti Bolgariji.

«Odsotnost Vladimira Petrovića je za nas še kako boleča. V kratkem obdobju smo izgubili vse tri svoje kapetane: najprej Šurjaka, nato Sušića, sedaj pa še Petrovića. Čeprav se zavedamo, da bo to srečanje zelo težko, pa nanj gledamo dokaj optimistično,» je včeraj izjavil jugoslovanski zvezni trener Miljanić.

Nato je še dodal: «Verjetno pa ta tekma ne bo odločilna za uvrstitev na SP v Španijo.»

Tudi grški zvezni trener Panagulias se bo moral odpovedati doprinosu svojega najboljšega reprezentanta. Odlični napadalec Mavros je namreč poškodovan in sploh ni dopotoval v Split.

Panagulias je glede na današnje srečanje dal časnikarjem naslednjo izjavo: «Zavedam se, da nas v Splitu čaka izredno težka naloga, vseeno pa mislim, da lahko Jugoslovanom iztržemo točko. Še več: upal bi si celo trditi, da je za nas lažje igrati v gosteh kot doma. To pa smo tudi dokazali v zmagovitem srečanju na Danskem.»

Grčija bo danes igrala v naslednji postavi: Sarganis, Gunaris, Iosifidis, Firos, Kapsis, Livatinos, Kusulakis, Kuis, Kostikos, Ballis, Ardizoglu.

Tako Miljanić kot Panagulis sta izjavila, da bosta sporočila imena rezervnih igralcev šele pred začetkom srečanja.

Glavni sodnik bo Sovjet Valerij Butenko, stranska sodnika pa bosta njegova rojaka Kadetov in Juška.

SKUPINA 5

DOSEDANJI IZIDI

Luksemburg - Jugoslavija 0:5; Jugoslavija - Danska 2:1; Luksemburg - Italija 0:2; Danska - Grčija 0:1; Italija - Danska 2:0; Italija - Danska 2:0; Danska - Luksemburg 4:0; Grčija - Italija 0:2; Grčija - Luksemburg 2:0; Luksemburg - Grčija 0:2.

Italija	4	4	0	0	8:0	8
Grčija	4	3	0	1	5:2	6
Jugoslavija	3	2	0	1	7:3	4
Danska	4	1	0	3	5:5	2
Luksemburg	4	0	0	4	0:13	0

PRIHODNJA SREČANJA

Danes, 29. 4.: Jugoslavija - Grčija; 1. 5.: Luksemburg - Danska; 3.6.: Danska - Italija; 14.10.: Grčija - Danska; 17. 10.: Jugoslavija - Italija; 14. 11.: Italija - Grčija; 21. 11.: Jugoslavija - Luksemburg; 29. 11.: Grčija - Jugoslavija; 12.12.: Italija - Luksemburg.

4. SKUPINA

Švica — Madžarska 2:2

LUZERN — V sinočnji kvalifikacijski tekmi skupine 4 za SP sta Švica in Madžarska igrali neodločeno 2:2 (1:1). Oba zadetka za Švico je dosegel Sulser (enega iz enajstmetrovke), za Madžarsko pa sta bila uspešna Balint in Muller (iz enajstmetrovke).

LESTVICA

Anglija	3	2	0	1	7:3	4
Romunija	2	1	1	0	3:2	3
Norveška	3	1	1	1	3:6	3
Madžarska	1	0	1	0	2:2	1
Švica	3	0	1	2	4:6	1

6. SKUPINA

Škotska — Izrael 3:1

GLASGOW — Škotska je v sinočnji kvalifikacijski tekmi skupine 6 za SP premagala Izrael s 3:1 (2:0) in je tako še bolj utrdila prvo mesto na lestvici. Strelca za Škotsko: Robertson 2 (oba iz enajstmetrovke) in Provan; za Izrael: Sinai.

LESTVICA SKUPINE 6

Škotska	5	3	2	0	6:2	8
Portugalska	3	2	1	0	4:0	5
S. Irska	4	1	2	1	4:2	4
Izrael	6	0	3	3	2:8	3
Švedska	4	0	2	2	1:5	2

Fiorentina se bo 9. junija v Monterreyu pomerila v priajteljskem mednarodnem nogometnem srečanju z mehiško državno reprezentanco.

VATERPOLO

Tretja zmaga «plavih»

V tretjem kolu mednarodnega vaterpolskega turnirja za «Pokal FINA» v Long Beachu so dosegli te izide: Jugoslavija - Kuba 11:6; SZ - Bolgarija 15:5; Madžarska - Španija 11:6; ZDA - Avstralija 9:5.

ODBOJKA

Pittera je izbral odbojkarje za Zagreb

RIM — Italijanski odbojkarski zvezni trener Carmelo Pittera je izbral odbojkarje, ki bodo branili barve Italije na velikem turnirju v Zagrebu za «Trofejo Jugoslavije». Iz Milana bodo odpotovali v ponedeljek naslednji igralci: Paolo in Pietro Rebaudengo, Dametto, Bertoli, Pilotti, Borgna, Perotti (Robe di Kappe), Di Coste, Squeo in Giontella (Toseroni), Negri (Santal), Innocenti (Latte Cigno).

BALINANJE

Drevi II. kolo

Drevi ob 19.30 bo na sporedu II. kolo prvega zamejskega balinarskega prvenstva po naslednjem razporedu:

Na Opčinah: Opčine - Kraški dom

Na Opčinah: Polet - Sokol

V Bazovici: Zarja - Gaja in v Zgoniku Kras - Gradina.

V IGRI MED DVEMA OGNJEMA NA STADIONU «1. MAJ»

Zadnji kvalifikacijski turnir osvojila šentjakobska ekipa

Za njo so se razvrstile ekipe iz Milj, od Sv. Ane in iz Škednja

Na stadionu «1. maj» v Trstu je bil včeraj popoldne v okviru Športne šole Trst zadnji kvalifikacijski turnir igre med dvema ognjema za osnovnošolsko olimpiado.

Med seboj so se pomerile štiri ekipe in sicer šentjakobski Ribičič, svetoivanska Gregorič - Stepančič, škedenjski Grbec in Milje.

Ekipe so najprej odigrale polfinale (nasprotnike so žrebali), nato pa sta zmagovalca igrala za 1., poraženca pa za 3. mesto.

Najbolj so se izkazali Šentjakobčani in to ne le zaradi dveh zmag, ampak tudi zaradi visokega igralnega indeksa 32:0, (katerega je dosegel na prejšnjem turnirju le še Kette).

Po prvi tekmi so zelo dobro obetale Milje, v drugi pa so močno popustile in so verjetno plačale davek utrujenosti, saj so morale igrati dve zaporedni tekmi. Miljčani so imeli negativni indeks 8:15, enako kot otroci od Sv. Ane (10:17), ki so pa prav obratno zaigrali v zadnji tekmi, ko so dokaj nepričakovano premagali škedenjce. Indeks slednjih je bil sicer 0:18, vendar pa moramo reči, da so se izkazali, zlasti v drugem setu tekme z Miljčani, ko je manjkalo le za las, da jih niso premagali in morda so prav oni «krivi» za utrujenost, ki je Miljčane kasneje stala višjo uvrstitev.

Turnir je v celoti pokazal nekoliko višjo raven kot prejšnji, zlasti v metanju žog.

Rezultati vseh treh kvalifikacijskih skupin so bili taki:

Prva skupina

Širok - Bor B	2:0
Bor A - Bazoviški junaki	2:0
Širok - Bazoviški junaki	2:0
Bor A - Bor B	2:0
Bor B - Bazoviški junaki	2:0
Bor A - Širok	2:0

(Bor B je nastopal izven konkurence).

LESTVICA

Bor A 4, Širok 2, Bazoviški junaki 0 točk. (Bor izven konkurence 2 točki).

Druga skupina

Kette - Barkovlje	2:0
Kette - Milčinski	2:0
Barkovlje - Milčinski (7:5)	1:1

LESTVICA

Kette 4, Barkovlje 1, Milčinski 1.

Tretja skupina

Ribičič - Gregorič-Stepančič (9:0, 8:0)	2:0
Milje - Grbec (7:0, 1:0)	2:0
Ribičič - Milje 9:0, 6:0)	2:0
Gregorič-Stepančič - Grbec (5:0, 5:0)	2:0

LESTVICA

1. Ribičič, 2. Milje, 3. Gregorič-Stepančič, 4. Grbec.

Finalna srečanja bodo na otroški olimpiadi igrali v treh skupinah in sicer tako:

od 1. do 3. mesta

Bor, Kette, Ribičič

od 4. do 6. mesta

Širok, Barkovlje, Milje

od 7. do 10. mesta

Bazoviški junaki, Milčinski, Gregorič-Stepančič in Grbec.

Tudi ta srečanja bodo odigrali po enakem sistemu kot kvalifikacije: v prvi in drugi skupini vsak proti vsakemu, v tretji pa najprej dve tekmi, katerih zmagovalca se bosta potegovala za 7., poraženca pa nato za 9. mesto.

RIBIČIČ: Marko Marega, Andrej Corradetti, Aleš Turk, Tom Hmeljak, Giuliana Pavlica, Kristina Bandi, Agata Kuhar, Barbara Superina, Ljuba Legiša.

MILJE: Tomaž Peterc, Erik Švab, Marko in Moreno Šavron, David Jercog, David Tonel, Andrej Cupin, Renato Andreuzzi, Boris Pecchiari, Dana Svetina, Romana Kolarič, Maja Cherti, Vladimira Vodopivec.

GREGORČIČ-STEPANČIČ: Aljoša Tavčar, Kristjan Debelis, Omar Arbulla, Vasja Čuk, Oliviero Macor, Igor Antoni, Elena Antoni, Tatjana Pangos.

GRBEC: Peter Šuligoj, Pavel Corva, Robi Kotar, Igor Stopar, Aljoša Tavčar, Fabio Grilanc, Pavla Mozetič, Elizabeta Stopar, Martina Knez, Dunja Sancin, Katja Centin, Elena Radetti.

Bregovi nogometaši (na sliki med srečanjem z moštvom Campanelle) so si z nedeljskim porazom brškone zapravili vsakršno možnost za obstanek v 2. amaterski ligi

NOGOMET

SREČANJE «UNDER 21»

Mladi Jugoslovani igrali neodločeno

Z včerajšnjim remijem proti Grčiji so si bržkone zapravili vsakršno možnost za končno zmago v skupini

Jugoslavija — Grčija 1:1

STRELCA: v 3. min Ditsicos, v 34. min. Marić.

JUGOSLAVIJA: Ravnić, Radeljaš (od 46. min. Vulić), Z. Cvetković, Živković, Kaličanin, Gudelj, Deverić (od 75. min. Savevski), Marić, Zoran Vujović, Janković, Mlinarić.

GRČIJA: Makrionitis, Berios, Armodosos, Karagiozopulos, Mihos, Alavantas, Ditsicos, Psaras, Lemonis, Zelelidas (od 87. min. Kahienaris), Triontafilidi (od 70. min. Simeofilidis).

SODNIK: Walter Roth (ZRN).

GLEDALCEV: 10.000.

ZADAR — Z včerajšnjim neodločenim izidom proti Grčiji si je Jugoslavija verjetno zapravila vsakršno možnost, da bi zmagala v kvalifikacijski skupini za evropsko prvenstvo za nogometaše pod 21. letom starosti. V tej skupini namreč igra tudi Italija, ki je že premagala Jugoslavijo v Bologni z 1:0, v gosteh pa še Grčijo s 3:1. «Azzurrom» je tako dovolj, da doma premagajo Grke.

Pa vrnimo se k včerajšnjemu srečanju. Grki so nepričakovano povedli že v 3. minuti in to je «postavilo na glavo» vse taktične zamisli Toplakovih varovancev. Grki so se namreč po doseženem zadetku zaprli v obrambo, Jugoslovani pa so bili primorani navaliti na nasprotnikova vrata, pri tem pa se nevarno odpreti protinapadom gostov.

«Plavi» so sicer v 34. min. izenačili z Marićem. Kazalo je, da bodo le strli odpor gostujočih nogometašev in dosegli še kak «prepotreben gol». Žal, pa so jugoslovanski nogometaši v drugem polčasu zamudili celo vrsto stoodstotnih priložnosti za zadetek in tako je Grčija v Zadru iztržila nepričakovano točko. (nb)

SKUPINA 2

Italija - Jugoslavija 1:0; Grčija - Italija 1:3; Jugoslavija - Grčija 1:1.

LESTVICA

Italija	2	2	0	0	4:1	4
Jugoslavija	2	0	1	1	1:2	1
Grčija	2	0	1	1	2:4	1

KOLESARSTVO

NA «DIRKI DEŽEL»

PREMOČ SOVJETOV TUDI V 3. ETAPI

Včeraj je zmagal Barinov - Zagredinov prvi na skupni lestvici

GABICCE MARE (Pesaro) — Tudi v včerajšnji, tretji etapi amaterske kolesarske «Dirke dežel», ki jo prireja italijanski komunistični list «L'Unità», so bili sovjetski predstavniki za vse ostale tekmece premočni. Sploh pa postaja ta dirka pravi samogovor sovjetske reprezentance, saj so doslej v vseh treh etapah (sicer izmenoma) slavili Kapitonovi varovanci.

Včeraj je namreč zmagal Barinov pred Mičenkom, tretji pa je bil Zagredinov, ki je tako ohranil prvo mesto na skupni lestvici. Po tej etapi je na prvih petih mestih prav toliko sovjetskih predstavnikov.

Za «mali podvig» je včeraj poskrbel tudi jugoslovanski kolesar Ropret, ki je prvi privozil skozi cilj za gorsko nagrado San Savino.

Vrstni red 3. etape (Gubbio - Gabicce Mare, 144 km)

1. Jurij Barinov (SZ), 3.09'10 s poprečno hitrostjo 45,673 km na uro
2. Mičenko (SZ)
3. Zagredinov (SZ) po 21"
4. Fignon (Fr.) po 39"
5. Fedrigo (It. A)
6. Suhoročenkov (SZ)
7. Kačirin (SZ)
8. Chioccioli (It. B)
9. Tithurbide (Fr.) po 3'03"
10. Angeli (It. B)

SKUPNA LESTVICA

1. Zagredinov (SZ) 10.37'34
2. Barinov (SZ) po 3"
3. Mičenko (SZ) po 17"
4. Suhoročenkov (SZ) po 36"
5. Kačirin (SZ) po 58"
6. Fedrigo (It. A)
7. Fignon (Fr.) po 1'
8. Chioccioli (It. B) po 1'40"
9. Jurco (ČSSR) po 3'24"
10. Angeli (It. B) po 3'25"

DIRKA OKROG ETNE

Spet zmaga Saronnija

CATANIA — Giuseppe Saronni je osvojil včeraj kolesarsko dirko okrog Etne. 218 km dolgo progo je prevozil v 5'52" s p.h. 37,140 km na uro.

V njegovem času so prispeli na cilj še Mantovani, Moser, Conti, Beccia, Faraca, Panizza in drugi.

5. in 11. mesto za Adrio s Petelinom in Doljakom

Po sobotnem uspehu sta kolesarja lonjerske Adrie Petelin in Doljak zabeležila v nedeljo na krožni dirki v San Giovanni di Livenza pri Pordenone ponoven, pa čeprav delen uspeh. S petim mestom Petelina in enajstim Doljaka, sta še enkrat potrdila, da sta v res odlični kondiciji, in da merita letos na visoka mesta. Pravzaprav bi lahko v nedeljo zabeležila še večji uspeh, če ne bi prišlo v polovici dirke do tehnične napake, ko se je Petelin podal v obeh četvericah furlanskih kolesarjev in ni Doljaku uspelo, da bi se jim pridružil. Kljub temu pa sta oba pokazala zelo dobro pripravo in resnost pri svojem delu, tako da so lonjerski kolesarski delavci res lahko zadovoljni z njima.

Kolesarje Adrie pa čaka sedaj težak konec tedna. V petek, 1. maja, bodo dirkali na krožni stezi z Bazovice do Nabrežine in Slivnega ter nazaj s startom ob 9.45, v soboto popoldne bodo nastopili v Butriu, v nedeljo pa imajo dve možnosti, za kateri pa se niso še odločili: ali kronometer v Trstu, ali pa krožna dirka v Fontanafreddi spet pri Pordenonu. Vrstni red nedeljske dirke: 1. Moreduzzo (Fontanafredda), ki je 70 km dolgo progo prevozil s poprečno hitrostjo 42,500 km na uro; 2. Pilotto (Pedale Pordenone); 3. Sangion (Fracas) po 4"; 4. Trevisan (Pratense); 5. Petelin (Adria); 6. Valerio (San Vitese) po 30"; 11. Doljak (Adria).

R. Pečar

Prosvetno društvo Briški grič iz Števerjana ter Krajevna skupnost s Huma, ob sodelovanju ZSKD in ZSSDI, prirejata v nedeljo, 3. maja,

2. SPOMINSKI POHOD

Števerjan - Gonjače - Števerjan

ki bo speljan na dveh progah (10 in 20 km).

PRAVILNIK:

- *prireditev bo ob vsakem vremenu*
- *prijavijo se lahko posamezniki ali skupine*
- *vpisovanje bo od 8. do 9. ure na Dvoru*
- *vpisnina je 2.500 lir*
- *odhod izpred spomenika NOB ob 9.30*
- *čas pohoda ne smemo presegati 3 ure za 10 km, oziroma 4 ure za 20 km*
- *nagrajevanje bo ob 13.30*
- *med potjo bodo delovale kontrole in okrepčevalnice*
- *prireditelji odklanjajo vsako odgovornost za morebitne nezgode ali nevšečnosti med pohodom*
- *vsi udeleženci bodo prejeli posebno spominsko kolajno*
- *5 najštevilnejših skupin bo dobilo spominske pokale*
- *pokale in plakete bodo dobili tudi najboljši na 20 kilometrski progi.*

KOŠARKA

V PRVENSTVU DEČKOV

V slovenskem derbiju tesna zmaga borovcev

Premagali so Kontovelce le z dvema točkama razlike

Kontovel — Bor 70:72 (33:34)

KONTOVEL: Danieli 4, Emili 19, Grilanc 6, Piras, Pertot, Terčič 4, Škabar, Brischia 2, Starc 35, Cunja, Paoletti.

BOR: Znidaršič, Kovačič 6, Krapež 14, Smotlak 5, Pisani 18, Žerjal, Brandolin 6, Pupulin 6, Korošec 15, Pieri 2.

V slovenskem derbiju so, kot v prvem delu, zmagali borovci. Tokrat je bila tekma vseskozi zelo izenačena, na koncu pa so le zmagali gostje, ki so si v prvem delu tretje četrtine priigrali rahlo prednost.

Prednosti pa niso obdržali do konca, saj so jih Kontovelci nekajkrat tudi prehiteli. Vsekakor so domačini v zadnji minutah preveč grešili, zaradi česar so tudi izgubili.

Pri borovcih se je tokrat izkazal Pisani, ki je bil skupno z Emilijem najboljši na igrišču. (ds)

ZA TURNIR DON BOSCA

Jutri trening slovenske vrste

Sporočamo, da bo trening slovenske reprezentance naraščajnikov, ki bo igrala turnir Don Bosca jutri v četrtek, 30. maja, ob 17.30 na stadiona «1. maj» (odprto igrišče). Sklicani so sledeči igralci:

Kontovel: Gulič, Sedmak in Gruden; Sokol: Ušaj, Bandelli, Bussan in Pertot; Bor: Volk, Bradassi, Tremul, Vascotto, Tavčar in De Carli.

V KADETSKI INTERLIGI

Prva zmaga borovcev

Bor - Kraški zidar (Sež.) 66:50 (34:28)

BOR: Pavel Volk 20, Furlan 2, Langan 21 (3:10), Peter Volk, Sancin 12 (4:12), Furlani 1 (1:2), Kozlovič, Poljšak 10 (2:5).

KRAŠKI ZIDAR: Tavčar, Grmek 6 (4:4), Rešeta, Čeh, I. Švara 4, Žvab, Ukmar, Brundula 3 (1:3), R. Švara 28 (4:10), Frankič 9 (3:9).

SODNIK: Canciani

Borovi kadeti so dosegli svojo prvo zmago v interligi na račun ekipe Kraškega zidarja. Borovci so si zmago zaslužili, kajti bili so skoraj vso tekmo in ves drugi polčas v vodstvu. O končnem izidu so odločale predvsem odbite žoge, ki so bile v veliki večini plen telesno boljših Borovih igralcev. Med domačini sta uspešno igrala Poljšak in Sancin, pri Sežancih pa se je predvsem v hitrih akcijah izkazal R. Švara.

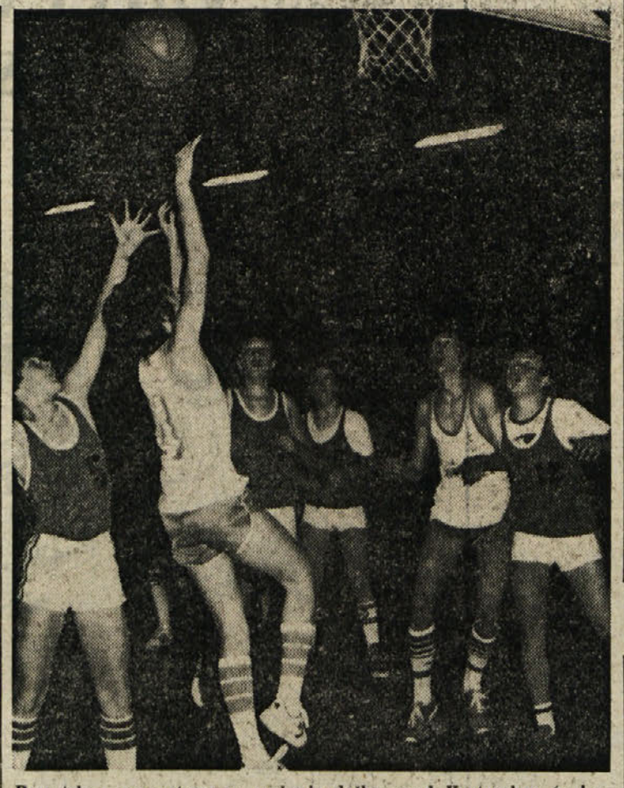

Posnetek s prvenstvenega srečanja dečkov med Kontovelom (v belih dresih) in Barcolano

NOGOMET

V ŽENSKEM SREČANJU

Doberdobke z 1:0 (0:0) premagale Sovodenjke

SOVODNJE: Z. Tomsič, M. Petejan, A. Krašček, N. Tomsič, Z. Vižintin, J. Krašček, V. Kovic, C. Češčut, L. Tomsič, M. Petejan, V. Lukman, T. Tomsič, N. Petejan, V. Krašček, M. Devetak, M. Tomsič, E. Cotič, L. Petreučič in L. Butkovič.

DOBERDOB: K. Sulič, L. Gergolet, A. Martinuč, S. Colja, S. Lavrenčič, L. Marušič, A. Pieri, L. Marušič, D. Lavrenčič, R. Ferfolja, E. Marušič, A. Marušič, L. Gergolet, L. Zanolla, M. Štolfa.

STRELKA: E. Marušič.

V soboto popoldne sta se srečali v Sovodnjah ženski ekipi Sovodenj in Doberdoba. Tekma se je odvijala na mokrem in blatnem igrišču, tako da so bili pogoji skoraj da nemogoči za nogometno tekmo. Že samo ravnotežje na spolzkem igrišču je bilo za marsikatero igralko nerešljiv problem; če temu dodamo še, da je bilo to za veliko večino igralk prvo nogometno srečanje, bo takoj nekaterim jasno, na kakšni tehnični ravni se je tekma odvijala.

Ker so nekatere igralke iz doberdobske ekipe imele že izkušnje z nogometom, so večkrat nadigrale še neizkušene Sovodenjke. Igra se je v glavnem odvijala na sovodenjski strani igrišča, saj so Doberdobke odločneje igrale in večkrat tudi ostro napadale. Sovodenjkam je uspelo le nekajkrat ogrožati doberdobske vrste s protinapadi, ki za las niso uspešno končali z zadetkom.

V glavnem je treba reči, da je rezultat točen, saj so Doberdobke pokazale nekaj več, čeprav je poraz le neprimerno plačilo za požrtvovalnost sovodenjske ekipe.

P. I.

REVIVAL 81

Na Goriškem danes 2. kolo

Odbojkarski Revival 81 — goriška skupina, ki se je pričel prejšnji ponedeljek, se bo nadaljeval danes z drugim kolom.

V prvem kolu sta zmagovito zapustili igrišče ekipi Doma iz Gorice ter PD Naš Prapor iz Pevme in Oslavja, ki sta odpravili šesterki Kmečke banke in Juventine iz Štandreža.

Poglejmo pa spored današnjega, drugega kola tekmovanja:

Ob 19. uri: Dom - Naš Prapor;

Ob 20.30: Juventina Kmečka banka.

Tekmi bosta na odprtem igrišču slovenskega dijaškega doma v Gorici (Svetogorska ulica 84). V primeru slabega vremena pa bosta dvoboja v telovadnici Kulturnega doma v Gorici (Ul. Brass).

NAMIZNI TENIS

NA DRŽAVNEM PRVENSTVU

V Monzi kar 21 igralcev brani slovenske barve

Od danes do sobote bo v Monzi italijansko državno namiznoteniško prvenstvo v vseh mladinskih kategorijah, in sicer v konkurenci dečkov in deklic, naraščajnikov in naraščajnic ter mladincev in mladink. Na kvalifikacijah si je pravico do nastopa priborilo kar 21 slovenskih igralk in igralcev, od katerih 17 brani barve Krasa iz zgoniške in repentabrske občine, dve tekmovalki ima goriški Dom, po enega pa imata kriška Mladina in tržaški Bor.

Danes bodo stopili v tekmovalno areno dečki in deklice. Zjutraj bo ekipno tekmovanje, popoldne pa bodo na vrsti posamezniki in dvojice. Med dečki bosta nastopila Boris Štoka in Mitja Grilanc (Kras) ter Dario Italiano (Bor), med deklicami bo Krasove barve branilo 5 igralk in sicer Tanja Ukmar, Ksenija Marušič, Alenka Obad, Damjana Guštin in Tanja Zidarič. Poleg tega pa bodo za zeleno mizo stopile dvojice Štoka - Grilanc (dečki), Ukmar - Marušič in Obad - Guštin (deklice) ter mešani pari Štoka - Ukmar, Grilanc - Marušič, David Zidarič - Guštin in Ervin Doljak - Obad.

Konkurenca je zelo ostra in zato ne moremo pričakovati vidnejših uspehov. Največ možnosti ima Boris Štoka, ki realno lahko računa na uvrstitev med prvo osmerico. Štoka je namreč visoko kotiran v vsedržavnem merilu in prav v preteklih dneh ga je italijanska namiznoteniška zveza uvrstila v izbor sedmih igralcev državne reprezentance v kategoriji dečkov.

B. S.

NAMIZNI TENIS

DEŽELNI TURNIR V NABREŽINI

Alain Tence odličen drugi

Na deželnem namiznoteniškem turnirju v Nabrežini je mladi predstavnik kriške Mladine Alain Tence osvojil odlično drugo mesto.

Po odličnih igrah se je Tence uvrstil do finala, v katerem pa je po ogorčenem boju izgubil proti Caserti iz Trevisa z 18:21 in 23:25.

NOGOMET

NAŠE ENAJSTERICE V MLADINSKIH PRVENSTVIH

V derbiju Prosečani boljši od Bazovcev

V prvem srečanju «Turnirja Stefanich» zaslužena zmaga Gaje s Padrič in iz Gropade

NAJMLAJŠI

Zarja — Primorje 0:1 (0:1)

ZARJA: Milani, Renar, Leban, Ražem, Žagar, M. Kralj, A. Kalc, R. Kalc, Grgič, A. Kralj, Fonda.

PRIMORJE: Spadoni, Malalan, Nabergoj, Verša, Zancolich, Celea, Kemperle, Vidali, Marcuzzi, Comino, Capuano (Simac).

STRELEC: v 19. min. Capuano.

Derbi v Bazovici se je končal v korist Prosečanov, ki so v bistvu zasluženo osvojili obe točki, čeprav so Bazovci občasno zaigrali solidno in bili skozi vso tekmo trd oreh za «rdeče - rumene».

Prosečani so vsekakor imeli vrsto zrelih priložnosti za gol, toda jih niso znali izkoristiti, tudi ker je obrambna vrsta domačinov zelo dobro pokrivala. Do edinega zadetka so Prosečani vsekakor prišli sredi prvega polčasa, ko je Capuano izkoristil eno redkih negotovosti v bazoviški obrambi.

H. V.

SKUPINA A

IZIDI 11. POVRATNEGA KOLA

Libertas - Campanelle prek., S. Vito - Fortitudo 0:1, Blue Star - Ponziana prek., S. Luigi For You - Portuale prek., Costalunga - Zaule 3:0, S. Vito - Breg 2:1.

LESTVICA

Fortitudo 36; Ponziana 35; Libertas 32; Campanelle 28; S. Vito 26; Costalunga 22; Blue Star, Montebello 17; For You 16; Portuale 12; Zaule 8; Breg 5.

SKUPINA B

IZIDI 11. POVRATNEGA KOLA

Chiarbola - CGS 1:1; Supercaffè - Inter TS 0:0; Zarja - Primorje 0:1; S. Andrea - Roianese 2:3; Giarizzole — Triestina prek., Supercaffè - Esperia SG 5:0.

LESTVICA

Triestina 36; Supercaffè 31; Olimpia 29; CGS, Roianese 27; Chiarbola 26; S. Andrea 24; Giarizzole 20; Inter TS 18; Esperia SG 15; Primorje 7; Zarja 1.

TURNIR «STEFANICH»

Gaja — S. Andrea 4:3 (2:2)

GAJA: Adamič, Kalc, Rismondo B., Križmančič, Gabrielli, Vrše, Grgič B., Villalta, Rustja, Salvi, Rismondo M.

STRELCA (za Gajo): Branko Grgič (3), Marko Rismondo.

Gaja si je priborila obe točki v prvi tekmi turnirja «Stefanich». Za priložnost sta ojačila vrste Gaje Rustja (Primorje) ter Villalta (Kras). Tekma se je začela zelo perspektivno za «zeleno - rumene», ki so dobesedno navalili na nasprotnikova vrata. Premoč gajevcev se je obrestovala že v 3. minuti igre, ko je Marko Rismondo z močnim strelom zatresel mrežo vratarja Di Visintinija. Toda že minuto kasneje so nasprotniki z Villinijem rezultat izenačili. Nezanesljivi sodnik, ki je z nekaj nerazumljivimi odločitvami oškodoval predvsem gajevce, si je celo izmislil enajstmetrovko v korist S. Andrea in Villini je stanje spet izenačil. V drugem polčasu so gajevci spet odločno napadali ter v 3 min. povedli z razigranim Brankom Grgičem. Srednji napadalec nasprotnikov Villini pa je poskrbel za izenačenje, potem ko mu je gajina obramba pustila prosto pot do vrat. Ko je že kazalo, da se bo tekma končala pri neodločenem izidu, je Branko Grgič lepo zadel mrežo nasprotnikov in dokončno odločil tekmo v korist gajevcev, ki so si zmago po prikazani igri nedvomno zaslužili.

M. D.

OBVESTILA

ŠZ Bor (atletski odsek)

obvešča, da bo seja sekcijskega odbora jutri, 30. t.m., ob 20. uri na stadionu «1. maj».

* * *

ŠD MLADINA (smučarski odsek) Križ

obvešča člane in prijatelje, da organizira v soboto, 2. maja, družabni večer v prostorih doma «Albert Sirk» v križu. Začetek ob 18. uri. Zainteresirani naj se prijavijo najkasneje do jutri, 30. aprila osebno v baru doma. Cena 1000 lir.

Uredništvo, uprava, oglasni oddelek,
TRST, Ul. Montecchi 6, PP 559 Tel. (040) 79 46 72 (4 linije)
Podružnica Gorica, Drevored 24 Maggio 1 — Tel. (0481) 8 33 82 - 57 23
Naročnina
Mesečna 7.000 lir — vnaprej plačana celoletna 49.000 lir.
V SFRJ številka 5,50 din, ob nedeljah 6,00 din, za zasebnike mesečno 80,00, letno 800,00 din, za organizacije in podjetja mesečno 100,00, letno 1000,00.
Poštni tekoči račun za Italijo Založništvo tržaškega tiska, Trst 11-5374

PRIMORSKI DNEVNIK

Za SFRJ Žiro račun 50101-603-45361 «ADIT» DZS 61000 Ljubljana Gradišče 10/II. nad., telefon 22207
Oglasi Ob delavnikih: trgovski 1 modul (šir. 1 st., viš. 43 mm) 27.000 lir. Finančni 900, legalni 800, osmrtnice 300, sožalja 400 lir za mm višine v širini 1 stolpca. Mali oglasi 200 lir beseda. Ob praznikih: povišek 20%. IVA 15%. Oglasi iz dežele Furlanije-Julijske krajine se naročajo pri oglasnem oddelku ali upravi, iz vseh drugih dežel v Italiji pri SPI.
Odgovorni urednik Gorazd Vesel
Izdaja in tiska ZTT Trst
Član italijanske zveze časopisnih založnikov FIEG

OBISK LIBIJSKEGA VODITELJA GADAFIJA V MOSKVI

Brežnjev je obrazložil stališča SZ o odnosih do dežel tretjega sveta

Po neuspeli Haigovi turneji na Bližnjem vzhodu je Moskva sprožila pravo diplomatsko ofenzivo

MOSKVA — Po propadli turneji šefa ameriškega State departementa Alexandra Haiga po deželah arabskega sveta so v Moskvi menili, da je zdaj primeren čas, da Sovjetska zveza utrdi svoj položaj v tem delu sveta in, kot je razvidno iz zdravice Leonida Brežnjeva na čast voditelju libijske Džamahrije Moamerju Gadafiju, tudi v tako imenovanem tretjem svetu sploh.

Pravkar je bil v Moskvi prvi namestnik kuvajtskega zunanjega ministra šejk Sabah Al-Ahmed Al-Džaber As-Sabah, zdaj je tu na uradnem obisku Moamer Gadafi. Slišati je vesti, da bo prišel v kratkem v Moskvo tudi voditelj PLO Jaser Arafat in da bi zdaj utegnili uresničiti tudi obisk jordanskega kralja Huseina, ki je bil sicer že prej napovedan pa so ga po podpisu sovjetsko - sirske pogodbe odložili za nedoločen čas.

Namen svojega potovanja v Moskvo je Gadafi sam razložil v odgovoru na zdravico Leonida Brežnjeva. «Naša dežela se opira na svoje prijatelje v socialistični skupnosti na čelu s Sovjetsko zvezo, kamor sem danes prišel, da bi utrdil prijateljstvo in nadaljnji razvoj sodelovanja,» je dejal Gadafi. Izrecno je podprl tudi «mirovne iniciative» Leonida Brežnjeva, ki jih je le-ta sprožil na nedavnem 26. kongresu KP SZ: «Mi, fronta odbijanja, podpiramo vse vaše predloge, usmerjene k utrditvi miru na vsem svetu». Izrecno je izjavil, da se strinja s sovjetskim predlogom za sklic mednarodne konference o palestinskem vprašanju, «prav tako pa tudi o drugih vprašanjih,» je dejal Gadafi in omenil Afganistan — «tudi o neodvisnosti in suverenosti Afganistana brez vmešavanja v njegove notranje zadeve». Podprl je tudi predlog za sklic mednarodne konference, ki naj bi pripeljala do nevtralnosti Perzijskega zaliva in do njegove «izločitve iz območij mednarodnih konfliktov».

Ob tem je opazno, da nobena stran ni omenila položaja v Libanonu — vsaj v sporočilu o dosedanjih pogovorih Libanon posebej ni omenjen. To seveda ne pomeni, da ni tekla beseda morebiti tudi o njem. Gadafi je namreč prav te dni pozival arabske dežele, naj priskočijo na pomoč PLO v Libanonu. Drugič, značilna je tudi misel, da je treba «normalizirati položaj v Čadu» in da je treba «presekati poskuse imperialističnih in reakcionarnih sil v Čadu in okrog njega». Iz tega je dopusten sklep, da se sovjetski sogovorniki niso povsem jasno opredelili za libijsko stališče glede čadskega vprašanja. In končno, Gadafi je podprl predloge Leonida Brežnjeva s kongresa KP SZ. Doslej je namreč to izmed arabskih dežel storila le PLO.

Leonid Brežnjev je v zdravici na čast svojemu libijskemu gostu izkoristil priložnost, da je podčrtal, da je Sovjetska zveza odločno na strani Arabcev in posebej fronte odbijanja v njihovem boju proti imperializmu in proti campdavidski zaroti. Leonid Brežnjev je posebej poudaril, da je Sovjetska zveza pripravljena sodelovati na mednarodni konferenci o Bližnjem vzhodu «vključno z uresničitvijo nacionalnih pravic arabskega naroda Palestine». Združene države Amerike je obtožil, da nadaljujejo politiko, s katero se ostri napetost na Bližnjem vzhodu. Po izpustitvi ameriških talcev iz Irana so ZDA pustile svoje vojno ladjevje v teh vodah, zdaj spreminjajo Sinaj v svojo vojaško bazo, omenil je še druga vojaška oporišča, za katera se potegujejo ZDA v vodah Perzijskega zaliva in Indijskega oceana.

Zdajšnja ameriška administracija, ki «vidi v vseh svetovnih dogajanjih roko Moskve», pa skuša, kot je razložil Leonid Brežnjev, postaviti Sovjetski zvezi in njenim zaveznikom «nekakšen kodeks pravil obnašanja» do mladih dežel Afrike, Azije in Latinske Amerike, «če mislijo na takšna 'pravila', po katerih bi bili ovekovečeni imperialistično ropanje, diktat in vplivne sfere, potem mi nikdar ne bomo šli po tej poti,» je pribil Brežnjev.

Prvi človek Sovjetske zveze je potem razložil pet načel, ki da uravnavajo sovjetsko zunanjo politiko do teh mladih dežel: priznanje pravice vsakega naroda, da sam ureja svoje zadeve brez kakršnekoli hegemonije ali vključevanja v interesne sfere, strogo spoštovanje teritorialne nedotakljivosti, odrekanje podpore kakršnimkoli separatističnim gibanjem, priznanje pravice vsaki deželi do enakopravne udeležbe v mednarodnem življenju, polno priznanje suverenosti vsake izmed teh dežel nad naravnimi bogastvi, prav tako pa tudi polne enakopravnosti v mednarodnih ekonomskih odnosih, polna podpora prizadevanjem za likvidacijo ostankov kolonializma, za odpravo rasizma in apartheida, in končno spoštovanje neuvrščenega statusa, za katerega se je odločila večina dežel Afrike, Azije in Latinske Amerike, odpoved poskusom, da bi te dežele pritegnili v vojaško - politične bloke.

Te besede Leonida Brežnjeva seveda niso bile namenjene le njegovemu libijskemu gostu, ampak vsem deželam tako imenovanega tretjega sveta, ki naj bi jih prepričale, da je le Sovjetska zveza skupaj z deželami socialistične skupnosti njihov resnični zaveznik in prijatelj. Gadafi je zato v odgovoru na to zdravico posebej poudaril, da so v Libiji «spoznali, na kaj je usmerjena imperialistična, reakcionarna propaganda o tako imenovani «sovjetski nevarnosti» in o «sovjetskem vdoru» na Bližnji vzhod in v območje Perzijskega zaliva».

VLADO JARC

Brežnjev in Gadafi v Moskvi (Telefoto AP)

ZASKRBLJUJOČ POJAV, KI GA OBLASTI NE ZNAJO ZAJEZITI

UPORI V ZAPORIH SO POSLEDICA NEUREJENIH RAZMER IN NASILJA

Značilna primera v Firencah in Fossombroneju

PESARO — Stopnjevanje umorov in nasilnih dejanj, medsebojno obračunavanje med zaporniki, svobodno «sprehajanje» vsakovrstnih poklicnih ubijalcev po hodnikih kaznilnic: to je odraz trenutnega stanja v italijanskih zaporih. Ponedeljkov upor v Fossombroneju in protest jetnikov v florentinskem zaporu Murate sta le konica — niti ne preveč značilna — ogromnega iceberga nezadovoljstva in negodovanja, ki pretresa zastarele in okostenele strukture državnih «poboljševalnic».

Nevzdržnost stanja v zaporih (srednjeveška poslopja, utesnjenost prostorov, pregosta «naseljenost» ob premajhni zmogljivosti, pomanjkanje storitev in zlasti nezadostno število, že itak slabo plačanih jetniških paznikov) najbolje izkoriščajo kamoristi in teroristi, ki so našli plodna tla za svoje načrte, pa čeprav se njihovi cilji pogosto razhajajo. Prvi lahko v zaporih nemoteno nadaljujejo «posle», ki so jih opravljali na prostosti (umori, razpečevanja mamil, prekupčevanja), drugi pa se v njih ponovno združujejo in reorganizirajo ter izkoriščajo nezadovoljstvo navadnih jetnikov in s tem pridobivajo njihovo zaupanje in sodelovanje.

Ob vsem tem pa obstajajo tudi objektivni razlogi, ki so večkrat vzrok za izbruh uporov. V tem smislu je protest florentinskih zapornikov pravo zrcalo takega stanja. Okoli 240 jetnikov je odklonilo vabilo paznikov, naj se vrnejo v svoje celice, včeraj pa so celo začeli gladovno stavko, ker oblasti še niso odgovorile na njihove zahteve, ki težijo zgolj po tem, da bi jim zagotovili boljše življenjske razmere in boljšo hrano. Jetniki se v tem primeru niso posluževali nasilja ali izsiljevanja, tisti pa, ki se z njimi pogajajo so izjavili, da upor niso zanetili politični zaporniki, saj so le-ti zapori v drugem oddelku kaznilnice. Nezadovoljstvo je torej vsesplošno, hkrati pa so tudi «navadni» jetniki dokazali, da so sposobni organizirati in voditi upor. Protestna manifestacija se je končala v poznih popoldanskih urah.

Rekli smo, da se interesi kamoristov in teroristov pogostokrat križajo, kar je tudi povsem razumljivo, saj se boji borijo za nadvlado v zaporih. Politični zaporniki v Fossombroneju so se na primer odločno distancirali od ponedeljkovega upora, med katerim je bil divje ubit zapornik Giovanni Chisena. Član PL Marco Fagiano je v pismu, ki ga je naslovil na ravnatelja kaznilnice dejal, da so upor uprizorili le zato, da bi krili odgovornosti morilcev, ki so že pred nemiri ubili Chisena. Tudi zahteve, ki so jih postavili avtorji upora, po zaprtju superzaporov v Novari in Pianosi, so bile torej le zvijača, s katero so nameravali preslepiti preiskovalce. Ko so zaslutili, da bo policija odločno nastopila so namreč takoj izpustili zajete paznike in se predali oblastem.

NOVA ŽRTEV V ATLANTI

ATLANTA — (GEORGIA) — Posebni oddelki policije iz Atlante so predvčerajšnjim popoldne odkrili v reki Chattahoochee truplo 21-letnega črnca Jimmyja Rayja Payna, ki se ni pred tednom dni vrnil na svoj dom v Atlanti. Preiskovalci ne vedo še, če je Payne 26. žrtev zagonetnih umorov, ki so začeli v Atlanti julija leta 1979. Do sedaj so bile žrtve črnski otroci, morilci ali morilec so se izogibali odraslih oseb. Precej sumljivo pa je dejstvo, da je Payne stanoval v neposredni bližini doma «19. žrtve», Patricka Baltazarja; tudi sam kraj odkritja, reka Chattahoochee, je precej sumljiv. Prav v tej reki pri Atlanti so preiskovalci v zadnjem mesecu odkrili štiri trupla črnskih otrok.

Medtem pa še vedno pogrešajo 10-letnega Dorrona Glassa, tako se je število ubitih v Atlanti že povečalo na 27 žrtev.

Ob stavki državnih funkcionarjev

Svojevrstna oblika boja v zunanjem ministrstvu

RIM — Vodstveno osebje državne uprave je začelo včeraj in nadaljuje danes protestno stavko, ki so jo oklicali avtonomni sindikati, da bi izsilili od vlade znatne poviške prejemkov. Stavke so oproščeni prefekti in veleposlaniki, ki so v službi v tujini. Diplomati in funkcionarji zunanjega ministra pa so se v tem okviru odločili za svojevrstno obliko protestne akcije: danes bodo šli redno v službo, zvečer pa ne bodo odšli domov, ampak bodo ostali v pisarnah do dveh po polnoči.

Sodelovanje v turizmu med Italijo in Jugoslavijo

ZAGREB — Na zagrebškem mednarodnem velesejmu je bil včeraj dan italijanskega turizma, ki je bil deležen velikega zanimanja in prisotnosti najpomembnejših turističnih operaterjev obeh držav. Zjutraj sta si paviljon o mednarodnem turizmu ogledala tudi predsednika javnih turističnih ustanov SFRJ Milan Djokanović in Italije Gabriele Moretti, nato je pa odbornik za turizem dežele Furlanije - Julijske krajine Adriano Bomben priredil tiskovno konferenco, na kateri je predvsem naglasil ugoden razvoj turistične izmenjave med našo deželo in Slovenijo ter Hrvatsko, ki je rezultat plodnega sodelovanja med obmejnimi kraji in ustanovami.

Včeraj so v tem okviru odprli v hotelu Intercontinental razstavo italijanske gastronomije, kateri so prisostvovali številni predstavniki družbeno-političnega in kulturnega življenja SR Hrvatske, Furlanije - Julijske krajine in drugi gostje iz Italije. Danes se bosta predsednika TZJ in ENIT Djokanović in Moretti srečala na delovnem sestanku, na katerem se bosta dogovarjala o konkretnih programih sodelovanja med Italijo in Jugoslavijo na področju turistične dejavnosti.

Danes v Špetru predavanje prof. Pellegrinija

ŠPETER — Drevi ob 20.30 bo v okviru Benečanskih kulturnih dnevov v Špetru predaval profesor glotologije na padovski univerzi Giovan Battista Pellegrini. Govoril bo o velikih jezikovnih skupinah v Evropi.

UGIBANJA O «FRANCOSKI DILEMI 1981»: GISCARD ALI MITTERRAND, KDO BO PRVI?

Dopisnik DELA za Primorski dnevnik

PARIZ — Štiriindvajset ur časa in miru je demografom, politologom, sociologom in komentatorjem omogočilo, da so iz 29.523.897 glasov, oddanih v 1. krogu predsedniških volitev, potegnili nekaj osnovnih zaključkov. «Prevladujeta dve ugotovitvi: prvič, izida 2. kroga ni mogoče napovedovati, in drugič, naj zmaga Giscard ali Mitterrand, sociološko - politološka karta Francije se je po 26. aprilu temeljito spremenila.

Reka Loira je deželo nekdaj v grobem delila na «progresivni» sever in «konservativni» jug. Ta geografska ločnica je močno zbledela. Toda računalniki, ki so jih tokrat prvič na veliko in zelo učinkovito uporabljali, so poskrbeli za nekaj presenečenj.

Liberalni giscardizem ni pokazal le stabilnosti glede glasov, ki jih je zbral kandidat Giscard (28,31, kar je na splošno v okviru rezultatov Giscardovega gibanja UDF na volitvah v zadnjih letih, a po drugi strani neuspeh, če upoštevamo, da si je Giscard na prejšnjih predsedniških volitvah v 1. krogu priboril 32,60 odstotka glasov). Giscardisti so ohranili položaje v nekdanjih fevdih na zahodu in vzhodu, oslabeli pa so v prestolnici in v nekaterih regijah, ki jih tepe kriza. Kljub vsemu je Giscard v vseh departmajih presegel povprečje 20 do 25 odstotkov glasov, z izjemo Pariza in poljedelskega jugozahoda. Na splošno se Giscardov «zemljevid» pokriva z demografsko karto kategorij starejšega, premožnejšega in vernega prebivalstva.

Prvo presenečenje: na izrazito kriznih območjih — na primer v jeklarski Loreni in na rudarskem severozahodu — levica ni kdove kako napredovala. Socialisti so, denimo, nazadovali ob Rokavskem prelivu, čeprav v tej regiji gospodari njihov veljak Pierre Mauroy. Še očitnejšo nezaupnico pa je v delavskih naseljih doživel Georges Marchais. Njegova bera glasov v nekdanjih «rdečih trdnjavah» severno in vzhodno od Pariza, pa tudi v pariških proletarskih četrtih, je celo blizu pravemu debaklu. Ozadje gotovo ni samo politično, temveč vse kaže, da nista niti socialistična stranka, še manj pa KPF, poskrbeli, da bi se pravočasno prilagodili sociološkim spremembam v nekaterih slojih prebivalstva. Z drugimi besedami, na delavski razred sta gledali kot na klasični proletariat, kar pa francosko delavstvo očitno več ni.

Prednost Mitterranda je v tem, da se je njegov vpliv na tanko razpršil po vsem nacionalnem ozemlju — še na zadnjih skupščinskih volitvah so bila nekatera območja za socialistično stranko prave bele lise. Rekordni odstotek socialističnega kandidata (25,84) sam po sebi zato ni bistven uspeh. Pomembneje je, da je opozicija tokrat dosegla večino kar v 32 departmajih (na predsedniških volitvah 1965 samo v dveh, leta 1974 v 11).

Jacques Chirac je s 17,99 odstotka glasov potrdil vpliv gibanja, ki mu je bil sam oče — se pravi stranke RPR, dedinje golizma, oziroma bolje rečeno nekdanjega radikalizma; pariški župan se ni uveljavil le v lastnem mestu, temveč tudi v vseh večjih krajih, kjer je gosta koncentracija trgovčičev, obrtnikov in malih industrijcev, pa tudi na nekaterih poljedelskih območjih! Z drobnolastniškim slojem in s klasičnimi konservativnimi idejami, kar danes vse predstavlja chirakizem, bo Giscard vsekakor moral resno računati — tako med kratko kampanjo pred 10. majem kot še pozneje po morebitni zmagi.

Zanimivo je, da je zgodovinar Philippe Robrieux, avtor doslej najobsežnejše študije o francoski komunistični partiji, prejšnji teden do odstotka natančno predvidel nedeljski rezultat Georgesa Marchaisa. Njegova analiza v krogu tujih dopisnikov je nekega vzhodnjaka celo tako vznejevoljila, da je protestno zapustil prostor, z besedami «o tej politični fantastiki se bomo raje pogovarjali prihodnji teden!» Robrieux Dokazuje, da volilno telo, zvesto KPF sestavljajo trije sloji: «stari revolucionarji», dalje Francozi, ki že od nekdaj glasujejo za «najbolj levo stranko», in nazadnje zaposleni, ki podpirajo tistega, za katerega menijo, da jih «najbolj brani». Prva sloja sta bila Marchaisu očitno zvesta, toda drugi sloj bo 10. maja najbrže dosledno podprl Mitterranda kot predstavnika levice, in to ne glede na odločitev centralnega komiteja KPF. Usoden pa je bil za Marchaisa tretji sloj, značilno «tradeunionistično» usmerjen. Delavci, zlasti kvalificirani, so kandidatu KPF obrnili hrbet, prepričani, da smejo upati na «spremembo» samo pod Mitterrandovo zastavo in odklanjajoči geslo KPF «vse ali nič». Zgodovinarjeva analiza se je izkazala torej kot točna, videli pa bomo, ali je zadeta tudi njegova napoved za 2. krog: Robrieux namreč trdi, da bo vodstvo KPF storilo vse za — Giscardovo zmago (pač zaradi dolgoročnih strateških načrtov in v strahu, da bi vpliv KPF v primeru uspeha socialističnega kandidata še bolj oslabel).

Možnih scenarijev je približno pet. «Volilna disciplina» v obeh taborih, se pravi dosledna podpora chirakovcev Giscardu in komunistov Mitterrandu, bi omogočila zmago Giscardu (nekako z 51,5 proti 48,5). Enotnost desnice in «dvojna igra» KPF: gladka zmaga Giscarda. Sprava levice in «kujavost» chirakovcev bi Mitterrandu prinesla zmago s 53,1 proti 46,9. A «nedisciplina» na obeh straneh bi Mitterrandu zagotovila tesno zmago (50,1 proti 49,9).

Na te scenarije bodo vplivali še drugi elementi. Na primer ekologisti, katerih 1,26 milijona glasov še ni oddanih — menijo, da sme Mitterrand upati na dve tretjini. Druga neznanka so mladi volivci, ki jih je tokrat rekordno število: analiza nedeljskih rezultatov kaže, da so večidel sedli na vozove vzpeljajočih se kandidatov, predvsem na Giscardovega in Chiracovega, deloma tudi na Mitterrandovega. In tu je nazadnje še 6 milijonov Francozov, ki so v nedeljo ostali doma. Če se bo kandidatoma posrečilo mobilizirati večino «abstinentov» (kar se v Franciji med dvema krogoma praviloma zgodi), tedaj bi smel Mitterrand upati, da bo iz te rezerve potegnil nekaj več glasov kot Giscard.

Toda vse to so računi — brez propagande. Giscard že vihti grožnjo «kolektivizma» in «marksizma», njegov aparat — celo pravosodni minister Peyrefitte — bobna v bran «svoboščin». Mitterrand bo moral vsekakor napeti vse sile, da bi ovrgel kritico o «levičarskem ljudstvu, ki v odločilnih trenutkih glasuje za desnico».

VILKO NOVAK

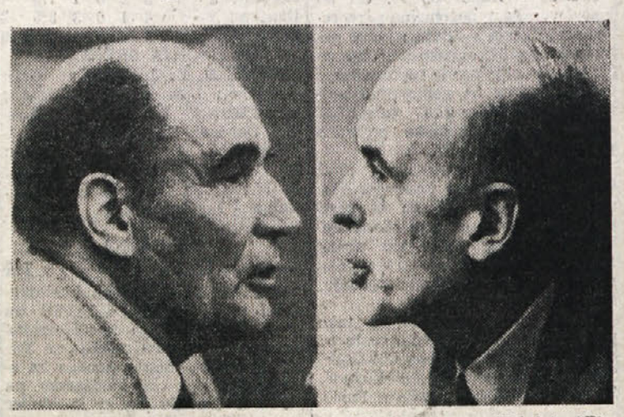

Francois Mitterrand in Valery Giscard d'Estaing (Telefoto AP)

Komunisti bodo glasovali za Mitterranda

PARIZ — Centralni komite Komunistične partije Francije je na sinočnji seji sklenil, da bo pozval svoje volivce, naj 10. maja glasujejo za socialističnega kandidata Mitterranda.

NA CESTI

varčevanje in varnost se ujemata

MINISTERO LAVORI PUBLICI 3
Ispettorato circolazione

Razdalja je ... varnost
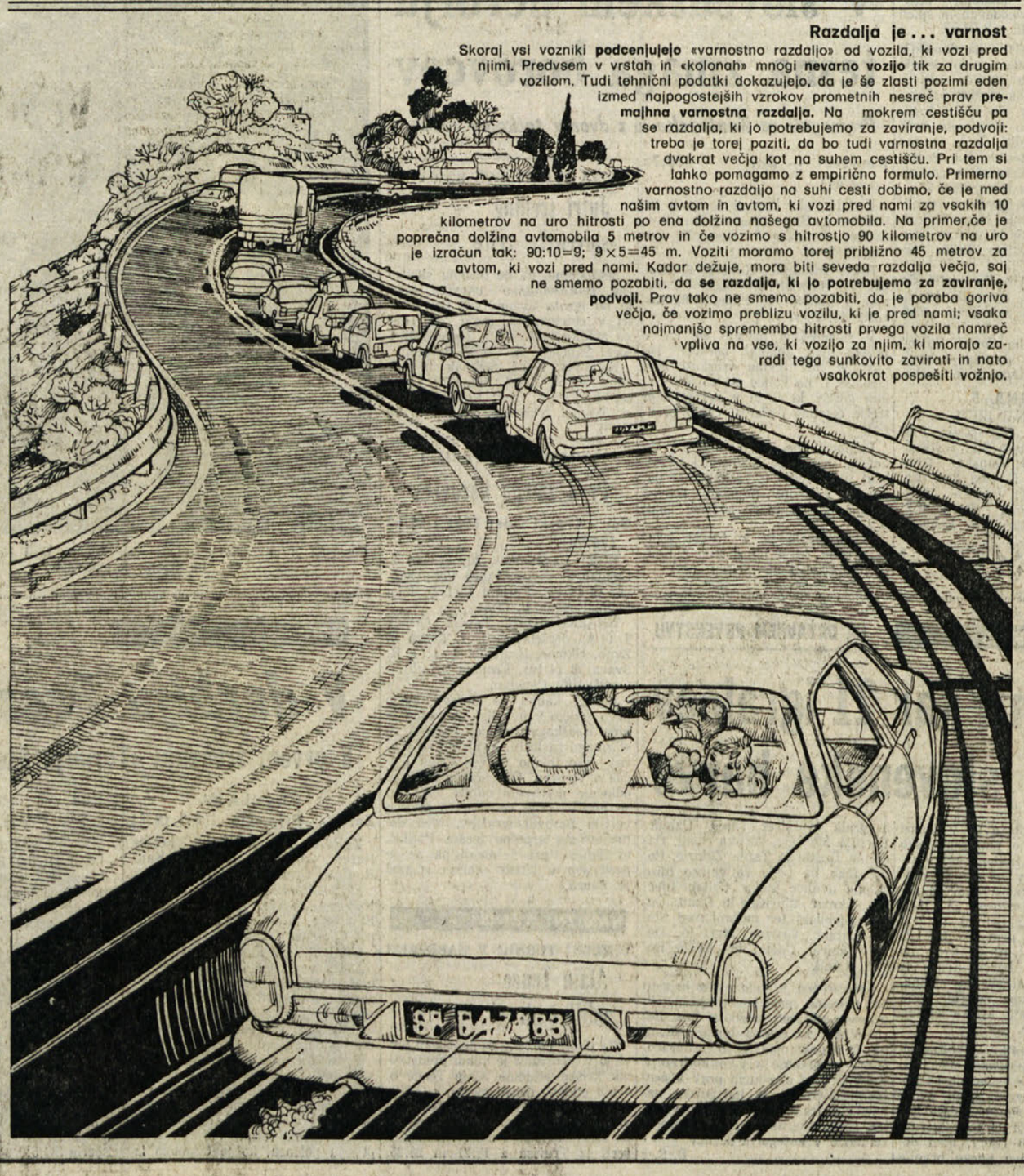
Skoraj vsi vozniki **podcenjujejo** «varnostno razdaljo» od vozila, ki vozi pred njimi. Predvsem v vrstah in «kolonah» mnogi **nevarno vozijo** tik za drugim vozilom. Tudi tehnični podatki dokazujejo, da je še zlasti pozimi eden izmed najpogostejših vzrokov prometnih nesreč prav **premajhna varnostna razdalja.** Na mokrem cestišču pa se razdalja, ki jo potrebujemo za zaviranje, podvoji: treba je torej paziti, da bo tudi varnostna razdalja dvakrat večja kot na suhem cestišču. Pri tem si lahko pomagamo z empirično formulo. Primerno varnostno razdaljo na suhi cesti dobimo, če je med našim avtom in avtom, ki vozi pred nami za vsakih 10 kilometrov na uro hitrosti po ena dolžina našega avtomobila. Na primer,če je poprečna dolžina avtomobila 5 metrov in če vozimo s hitrostjo 90 kilometrov na uro je izračun tak: 90:10=9; 9×5=45 m. Voziti moramo torej približno 45 metrov za avtom, ki vozi pred nami. Kadar dežuje, mora biti seveda razdalja večja, saj ne smemo pozabiti, da **se razdalja, ki jo potrebujemo za zaviranje, podvoji.** Prav tako ne smemo pozabiti, da je poraba goriva večja, če vozimo preblizu vozilu, ki je pred nami; vsaka najmanjša sprememba hitrosti prvega vozila namreč vpliva na vse, ki vozijo za njim, ki morajo zaradi tega sunkovito zavirati in nato vsakokrat pospešiti vožnjo.