Poštnina plačana v gotovini.
Leto XIV., štev. 21

Ljubljana, sreda 25. januarja 1933

Cena Din 2.—

Upravništvo: Ljubljana, Knaflijeva ulica 5. — Telefon št. 3122, 3123, 3124, 3125, 3126.
Inseratni oddelek: Ljubljana, Selenburgova ul. 3. — Tel. 3492, 2492.
Podružnica Maribor: Gosposka ulica štev. 11. — Telefon št. 2455.
Podružnica Celje: Kocenova ulica št. 2. — Telefon št. 190.
Računi pri pošt. ček. zavodih: Ljubljana št. 11.842, Praga číslo 78.180, Wien št. 105.241

JUTRO

Naročnina znaša mesečno Din 25.—
Za inozemstvo Din 40.—.

Uredništvo:
Ljubljana, Knaflijeva ulica 5. Telefon št. 3122, 3123, 3124, 3125, 3126.
Maribor, Gosposka ulica 11. Telefon št. 2440.
Celje, Kocenova ul. 8. Tel. št. 190.

Rokopisi se ne vračajo. — Oglasi po tarifu.

Nova smer v Ameriki?

Iz poročil, ki prihajajo iz Amerike o pripravah novoizvoljenega predsednika za prevzem vlade in državnih poslov, bi se dalo sklepati, da zadnje volitve niso prinesle samo osebne spremembe, marveč da se pripravlja ne le v notranji politiki Združenih držav nov kurz, marveč da je pričakovati tudi bistvene spremembe razmerja, ki ga je vzdrževala Hoovrova Amerika napram drugim državam, zlasti napram Evropi.

Že Rooseveltov nastop v vprašanju vojnih dolgov kaže, da novi predsednik razmerje Amerike napram Evropi presoja precej drugače, kakor njegov prednik, ki danes še vrši oblast. Hoover se je kazal napram vsem stremljenjem Anglije, Francije in drugih prizadetih držav povsem nepristopnega, dočim Roosevelt revizije ne odklanja načeloma in kaže pripravljenost za pogajanja. Kakor smo že poročali, se je pred dnevi vršil med odstopajočim in novim predsednikom sestanek, ki je veljal v prvi vrsti posvetovanju v vprašanju vojnih dolgov. Prišlo pa je tudi do izmenjave mislí o drugih, zlasti zunanjepolitičnih zadevah. Podrobnosti konference obeh predsednikov seveda niso znane, toda takoj po svojem sestanku s Hoovrom je Roosevelt zastopnikom tiska izjavil, da se bodo začela pogajanja z zastopniki Velike Britanije že v začetku marca, in je pristavil, da so za pogajanja vrata odprta tudi Franciji in vsem drugim državam, ki se želijo obrniti do Amerike za revizijo ureditve vojnih dolgov.

Vidi se torej, da kaže novi ameriški režim dobro voljo, najti pot za zboljšanje odnošajev med Ameriko in Evropo. Stališče predsednika Roosevelta na polju mednarodne trgovske in carinske politike je znano že iz volitvenega boja. V tem pogledu Roosevelt ni pristaš absolutne ameriške ekskluzivnosti in želi boljših odnošajev in živahnejšega sodelovanja z evropskimi državami.

Nobenega dvoma ni, da bi aktivno sodelovanje Amerike z ostalim svetom ugodno vplivalo na splošni gospodarski razvoj in na postopno likvidacijo krize, ki tare vse svetovno gospodarstvo. Ker pa so mednarodna gospodarska vprašanja v neločljivi zvezi s politično konsolidacijo, bo odločilnega pomena stališče, ki ga bo zavzela Amerika pod novim režimom v zadevah internacionalne politike. Hoover je dosledno odklanjal vsako politično intervencijo v evropskih meddržavnih zadevah. Sploh je prevladovala v ameriškem javnem mnenju doktrina, ki ji je dal izraza že stari Washington: ne se vmešavati v neameriške zadeve. Ta doktrina je seveda pomenjala politično, pa tudi gospodarsko izolacijo Amerike od ostalega sveta. Toda razmere, ki so nastale kot posledica vojne, so poučile ameriško javnost, da je taka izolacija trajno težko izvedljiva in da se zakoni gospodarskega razvoja ne dajo ustaviti po državnih mejah. Tudi Amerika, bo dosegla sanacijo gospodarske krize le skupno z ostalim svetom.

Da to spoznanje ni ostalo brez vpliva na politično miselnost današnje Amerike, dokazujeta knjigi, ki ju je nedavno izdal eden izmed najvplivnejših političnih publicistov Amerike Frank S. Simonds. Na podlagi natančnega proučevanja mednarodnih političnih razmer in na podlagi lastnih opazovanj, ki so mu jih prinesla študijska potovanja po Evropi, je obrazložil svoje poglede na mednarodne politične razmere v delih: »Can Europa keep peace« (Ali more Evropa ohraniti mir?) in »Can America stay at home« (Ali more Amerika ostati doma?). Obe knjigi sta vzbudili veliko pozornost v ameriških političnih krogih, pa tudi zanimanje v ostalem svetu in sta bili prevedeni že na več jezikov.

Razmotrivajoč položaj, ki je nastal v Evropi in Ameriki po svetovni vojni, prihaja Simond do zaključka, da je nemogoča politična in gospodarska oddelitev Amerike od ostalega sveta, pred vsem od Evrope. Razvoj zadnjih let je dokazal, da je sanacija ameriške krize mogoča le, če ozdravi tudi Evropa. V Evropi si stojita nasproti skupini zmagovalnih in premaganih držav. Slednje stremijo po odpravi bremen, ki so jim jih naložile mirovne pogodbe, in vidijo rešitev iz krize v reviziji teh pogodb. Revizija pa ni mogoča, ker hočejo države zmagovalke ohraniti svoje posebno stanje. Zato obstoji v Evropi nevarnost vojne, ta nevarnost pa ovira tudi izboljšanje ameriških gospodarskih razmer. Če bi Amerika stopila aktivno na stran zapadnih evropskih sil in bi se zavzela za garancijo sedanjega mirovnega stanja, bi morali revizionisti spoznati, da njihova prizadevanja ne morejo privesti do uspeha. Te države bi se torej morale pomiriti z obstoječim stanjem, ki se bo s tem stabiliziralo in ne bi več oviralo gospodarskega odzdravljenja ne le Evrope, marveč tudi Amerike. Zato je nemogoče, da bi Amerika ostala neaktivna v evropskem vprašanju, ako hoče misliti na svojo lastno bodočnost.

Svetovni listi zatrjujejo, da je Simondova sodba za ameriško javno mnenje bistvenega pomena in da jo zlasti upoštevajo krogi okrog Roosevelta. Ako je temu tako in se je javno mnenje politične Amerike res okrenilo v označeno smer, bi to pomenilo važen korak naprej v izgraditvi evropske mirovne organizacije. Približalo bi nas pa tudi olajšanju gospodarske situacije.

Kolonialna debata v Ženevi

70. zasedanje sveta DN — Osamosvojitev Sinje — Dr. Beneš je poročevalec v sporu med Anglijo in Perzijo — Japonsko oboroževanje

Ženeva, 24. jan. s. Danes je bilo pod predsedstvom italijanskega zastopnika Aloisija otvorjeno 70. zasedanje sveta Društva narodov. Daljša razprava se je takoj v začetku razvila o poročilu, ki ga je podal češkoslovaški zunanji minister dr. Beneš o pokrajinah, ki so pod mandati velesil. Predsednik Aloisi je odločno zahteval, da morajo biti vsi kraji, ki so pod mandatom, v gospodarskem pogledu absolutno enakopravni. Hkrati je izrekel tople simpatije Italije za prizadevanje prebivalstva v Siriji, da bi si pridobilo neodvisnost.

Zastopnik Nemčije Koller je zahteval, naj stalna mandatna komisija čim prej prouči možnost, ali se da Tanganika, ki je pod angleškim mandatom, spojiti z angleškimi kolonijami Kenjo in Ugando, kakor je to nameravala angleška vlada. V Nemčiji in drugod so se namreč pojavile kritike zoper ta načrt.

Zastopnik Francije, državni podtajnik Cot, je izvajal, da je razpravljanje o vprašanju emancipacije Sirije izpod francoskega mandata preuranjeno. Francoski vrhovni komisar v Damasku je sporočil mandatni komisiji podrobnosti o francoskem načrtu glede postopne emancipacije teh krajev, Francija pa je seveda mnenja, da je treba razvoj, ki stremi po popolni neodvisnosti Sirije, čim bolj pospešiti.

Kot zadnja točka današnjega dnevnega reda je bila kratka razprava o sporu med Anglijo in Perzijo zaradi razveljavljenja koncesij Anglo-Persian Oil Company. Generalni tajnik Avenol je sporočil, da je pred nekaj tedni nujno zaprosil obe stranki, naj ne ukreneta ničesar, kar bi utegnilo položaj izpremeniti ali celo poslabšati. Nato je bil za poročevalca o tem vprašanju imenovan češkoslovaški zunanji minister dr. Beneš, ki bo stopil v stik z angleško in perzijsko delegacijo ter na eni izmed prihodnjih sej sveta predložil začasno poročilo v razpravo.

London, 24. jan. č. »Daily Herald« poroča v senzacionalni obliki, da se bavi svet Društva narodov z vprašanjem japonskih vojnih baz na Marijanskih in Karolinskih otokih v Tihem oceanu, ki so pod japonskim mandatom. Pred vojno so bili ti otoki nemške kolonije. Ker je začela graditi mornariške utrdbe na otokih, je Japonska kršila 22 čl. pakta Društva narodov in washingtonsko pogodbo štirih velesil glede Tihega oceana. Mandatska komisija Društva narodov je na svojih tajnih sejah zahtevala od japonskega zastopnika natančna pojasnila, nakar je japonski delegat izjavil, da je japonska vlada izdala za te otoke že nad 100.000 funtov šterlingov. Mornariške baze na otokih bodo služile le trgovskim namenom. Zgrajene so bile le luke in pristaniška skladišča. V ameriških krogih v Ženevi pravijo, da je postalo to vprašanje zelo važno. Vse tudi kaže, da je bila ta informacija lansirana baš iz ženevskih ameriških virov.

Madžarsko oboroževanje pride pred Društvo narodov

Zastopniki Male antante bodo v svetu DN sprožili razpravo o tihotapstvu orožja na Madžarsko

Ženeva, 24. jan. r. Kakor znano, se je Francija izjavila solidarno z državami Male antante v zadevi tajnega oboroževanja Madžarske po Italiji in sodelovanja Avstrije pri tem. Ta solidarnost se bo pokazala tudi sedaj, ko bo svet Društva narodov na podlagi zahteve zastopnikov Male antante v Ženevi v tekočem tednu proučeval ta mednarodni incident, ki je izzval v Evropi največje vznemirjenje. Predstavniki Male antante so imeli v Ženevi posvetovanja v soboto, nedeljo in včeraj ter so sklenili, da spravijo zadevo tihotapstva orožja na Madžarsko pred svet Društva narodov. Francoski politični krogi so pozdravili to odločitev Male antante. Kakor znano, je o tej zadevi razpravljal tudi zunanje-politični odbor francoske poslanske zbornice. V odboru je po obsežni razpravi državni podtajnik v zunanjem ministrstvu Pierre Cot izjavil v imenu francoske vlade, da zavzema isto stališče v tem vprašanju kakor države Male antante, zaradi česar je lahko odbor povsem miren. Ta izjava državnega podtajnika Cota je izzvala popolno in soglasno odobravanje vseh članov v tem najvažnejšem parlamentarnem odboru.

Ko bo zadeva prišla na dnevni red sveta Društva narodov, bo podal v imenu francoske vlade posebno izjavo podtajnik Cot, ki je že včeraj prispel v Ženevo. Kakor se je mogio zvedeti, je Cot pred svojim odhodom dobil od Boncourja navodila, naj zavzame energično stališče proti kršitvi mirovne pogodbe, ki bi mogla omajati mir v srednji in vzhodni Evropi.

V zvezi z akcijo zastopnikov Male antante, ki zbuja največjo pozornost vseh krogov v Ženevi, je Agence Havas objavila včeraj izjavo vplivne osebnosti iz krogov Male antante. Izjava poudarja, da vlade Male antante niso mogle dovoliti, da bi tako postopanje minilo brez protesta, ker bi lahko postalo za ostale države zelo nevaren precedenčni primer. Izjava te osebnosti je napravila v Parizu najboljši vtis.

General Gajda izročen sodišču

Proglašen je nad njim preiskovalni zapor — Aretacije se nadaljujejo

Praga, 24. jan. h. Afera zaradi sobotnega krvavega napada fašistov na brnsko vojašnico 43. pešpolka zavzema vedno večji obseg. Kobzineka, vodjo fašističnega napada, doslej še niso mogli najti in aretirati. Avstrija je mobilizirala vso policijo in orožništvo na mejah, toda doslej brez uspeha. Vodjo fašističnega pokreta v Češkoslovaški, bivšega generala Gajdo, so včeraj zasliževali pozno v noč. Po zaslišanju je bil izročen v sodni preiskovalni zapor. Tudi pred preiskovalnim sodnikom vztraja Gajda pri trditvi, da mu ni bilo ničesar znanega o Kobzinekovih načrtih. Pri zaslišanju treh drugih fašističnih voditeljev v Pragi pa so ugotovili, da je Gajda celo pisal Kobzineku, naj ne začne prevrata. Iz tega sledi, da je centralno vodstvo češkoslovaških fašistov v Pragi vedelo o namerah za napad. Tudi iz zaslišanja v Brnu aretiranih fašistov je ugotovljeno, da so se fašisti odzvali Kobzinekovemu pozivu, v prepričanju, da je to ukazal Gajda.

V Pragi se nadaljujejo hišne preiskave in zasliševanja. V vili polkovnika Feliksa, čegar soproga je voditeljica fašističnih žen je policija zaplenila znatno količino orožja, pušk in municije. Razumljivo je, da dobivajo češkoslovaški uradi največ obremenilnega gradiva pri fašističnih organizacijah. V Brnu in Pragi je bilo doslej v zvezi s to zadevo aretiranih 80 oseb. Vsi krivci napada bodo prišli pred sodišče za zaščito države.

Kralj in kraljica v Sinaji

Sinaja, 24. januarja. p. Kralj Aleksander in kraljica Marija sta se danes odpeljala z rumunskim kraljem Karolom v petrolejske kraje v Moreliji ter posetila mesto Cimpino, ki je središče rumunske petrolejske industrije. Pred odhodom iz Sinaje je kralj Aleksander sprejel odposlanstvo petih oficirjev 9. lovskega polka kraljeve garde, ki nosi njegovo ime. Opoldne je kralj položil venec na grob pokojnega rumunskega državnika Taka Junesca. Jutri se bo kralj Aleksander poklonil na grobu pokojnega rumunskega kralja Ferdinanda.

Ameriški senat za odpravo prohibicije

Washington, 24. jan. d. Pravna komisija senata je odobrila zakonski načrt, v katerem se izjavlja, da je prodaja piva in vina, ki nima več kakor 3.50 odstotkov alkohola, zakonito dovoljena.

Minister Titulescu operiran

Bukarešta, 24. jan. AA. Rador poroča: Zunanji minister Titulescu je obolel na vnetju srednjega ušesa in je ostal doma. Snoči je prestal manjšo operacijo. Davi je vročina popustila, vendar se ne ve, ali se bo minister že jutri lahko vrnil v Bukarešto.

Iz Sinaje dalje poročajo, da je jugoslovenski minister Bogoljub Jevtić ob 18. uri poiskal obolelega rumunskega zunanjega ministra Titulesca in ostal pri njem do 19.30.

Gospodarska zveza med Grčijo in Turčijo

Beograd, 24. jan. p. Kakor poročajo iz Aten, so se tamkaj končala pogajanja, pričeta že lani za osnovanje gospodarske zveze med Turčijo, Bolgarijo in Grčijo. Po objavi grške vlade, so pogajanja s Turčijo rodila precej zadovoljive uspehe ter bosta grška in turška delegacija v kratkem odpotovali v Sofijo, kjer bosta pričeli pogajanja z zastopniki bolgarske vlade.

Ostavka katalonske vlade

Barcelona, 24. jan. AA. Zaradi nesoglasij v nekaterih točkah katalonske ustave so štirje ministri podali ostavko. Da omogočijo Maciji rekonstrukcijo kabineta, so tudi ostali člani vlade nato podali ostavko.

Sovjetska zunanja politika

Ekspoze predsednika Molotova — Nenapadalni pakti — Zatrjevanje miroljubnosti — Polemika z Japonsko

Moskva, 24. januarja r. Včeraj se je pričelo zasedanje osrednjega izvršnega odbora Sovjetske unije. Po otvoritvi zasedanja po predsedniku Kalininu je sledilo večurno poročilo predsednika sveta ljudskih komisarjev Molotova o gospodarskih načrtih za l. 1933. Molotov je zagotavljal, da je bil kljub navidezno neugodnim številkam v bistvu namen prve petletke vendar dosežen, ker se je Sovjetska unija preosnovala v industrijsko državo. Pri tem se je Molotov skrbno izogibal, da bi se spuščal v razpravo o sedanjih hudih gospodarskih težavah, ki se pojavljajo v Rusiji.

Glede zunanje politike je Molotov izjavil, da so odnošaji z vsemi sosednimi državami normalni in urejeni, zlasti po zaključitvi novih pogodb v poslednjem letu. Izrazil je upanje, da bo tudi Francija v kratkem ratificirala pogodbo o nenapadanju. Brezuspešna so ostala samo pogajanja, da bi se sklenila slična pogodba tudi z Rumunijo. Posebno stališče zavzema med evropskimi državami Nemčija, s katero vzdržuje Rusija neizpremenjeno tesne gospodarske zveze.

Molotov je ponovno zatrdil, da je sovjetska zunanja politika usmerjena na vzdrževanje miru in je z zadoščenjem omenjal turški poset v poslednjem letu ter obnovo odnošajev s Kitajsko. Nadalje je omenil, da se Češkoslovaška še vedno obotavlja priznati Sovjetsko unijo. Odpoved trgovinske pogodbe z Anglijo ni bila izvršena na rusko pobudo ter tudi še ni jasno, kakšne cilje zasledujejo Angleži, napačno pa bi bilo, če bi kdo hotel Rusijo ustrahovati na ta način. Glede Daljnega vzhoda je izjavil Molotov, da bo Sovjetska unija vztrajala pri svoji politiki nevmešavanja in stroge nevtralnosti v kitajsko-japonskem sporu in v mandžurskem vprašanju. Dejal je, da Japonska za sedaj še ne misli na zaključitev pogodbe o nenapadanju z Rusijo. Pri tem je opozoril na zadržanje nekaterih japonskih krogov. Tako je n. pr. nedavno objavilo japonsko vojno ministrstvo tendenčno noto o namerah sovjetskega poslaništva na Kitajskem. »Čeprav je Rusija te vesti odločno demantirala,« je nadaljeval Molotov, »je Ušida 21. t. m. pred japonskim parlamentom te trditve ponovil. Mislimo, da je nepotrebno te trditve ovreči. Kar se tiče obnove diplomatskih odnošajev s Kitajsko, se bomo odločili, kakor bo nam kazalo, ne da bi kogarkoli vprašali, ali mu je to všeč ali ne.«

Macdonald bo osebno potoval v Ameriko

Razne verzije o načinu nove ureditve angleških dolgov in o vsebini pogajanj

Washington, 24. januarja č. V tukajšnjih krogih živahno komentirajo razvoj dogodkov v zvezi z vprašanjem vojnih dolgov, smatrajo pa, da bistva bližnjih ameriško-angleških pogajanj ne bodo tvorili dolgovi sami, marveč valutni problem. Pravijo, da bo Roosevelt že meseca aprila predložil kongresu v odobritev angleško-ameriško pogodbo o tem vprašanju. V zvezi s tem opozarjajo tudi na ojačeno inflacijsko kampanjo, ki stremi za tem, da bi se v splošnem opustil zlati standard.

London, 24. januarja č. Kakor pišejo listi, se je pokazala potreba, da zahteva angleška vlada od washingtonske gotova pojasnila, preden sprejme ameriško povabilo k razgovorom o vojnih dolgovih. »Daily Telegraph« pravi, da je treba predvsem izvedeti, kaj naj pomenijo besede v ameriškem povabilu, da je treba, preden se začne debata o vojnih dolgovih, razpravljati o vojnih vprašanjih, kakor tudi, da je treba izvedeti za program razprave o vojnih dolgovih. Listi menijo, da hoče predsednik Roosevelt spraviti na dnevni red konference o vojnih dolgovih vprašanje o obnovi zlatega standarda in o znižanju carinskih tarif v Angliji. Šele, ko bo angleška vlada prejela odgovor iz Washingtona na svoje vprašanje, bo končno sklepala, ali sprejme povabilo in koga bo poslala k pogajanjem v Washington. Nekateri listi menijo, da bo bržkone ob koncu februarja Macdonald sam odpotoval v Ameriko. Spremljala ga bosta finančni minister Chamberlain in trgovinski minister Runciman. »Daily Mail« pristavlja, da bo svetovna gospodarska konferenca, ki bi se morala vršiti meseca aprila, zaradi teh pogajanj bržkone odgodena do konca meseca julija.

Pariz, 24. januarja č. »Agence Economique et Financiere« poroča, da je bil glede vojnih dolgov med Ameriko in Anglijo prav za prav že dosežen sporazum. Razpisalo se bo posojilo 800 milijonov dolarjev, s katerim se bodo krili v celoti angleški vojni dolgovi Zedinjenim državam. Opuščeno bo tudi načelo glede plačilne sposobnosti posameznih držav dolžnic.

Pred odločitvijo v Nemčiji

Parlament bo najbrže že prihodnji teden razpuščen — Desnica zahteva diktaturo

Berlin, 24. januarja d. Državni kancelar Schleicher je včeraj poročal predsedniku Hindenburgu o političnem položaju. V vladnih krogih so mnenja, da bo rok, ki je bil dovoljen strankam za pogajanja o osnovanju državnozborske večine, potekel neizrabljen. Centrum se drži prav tako rezervirano kakor narodni socialisti, od katerih je izvedba tega načrta v prvi vrsti odvisna. Hitler je snoči odpotoval iz Berlina, kar pomeni dejansko konec poslednjih poizkusov za osnovanje strnjene parlamentarne večine. V teh okoliščinah sta Schleicher in Hindenburg brez dvoma razpravljala predvsem o pooblastilih, ki bi bila potrebna, če bi se vnovič pokazalo delo s parlamentom nemogoče.

Splošno se govori, da bo parlament že prihodnji teden razpuščen, volitve pa razpisane za prvo nedeljo meseca aprila. K tem vestem ugotavljajo desničarski listi, da bi bile nove parlamentarne volitve zaman, ker so že zadnje pokazale, da parlament obstruira. Ti listi so mnenja, da bi stiska, v kateri se nahaja država, opravičila izredne odredbe, ki naj bi jih vlada sprejela brez parlamenta.

Berlin, 24. jan. AA. Policijski ravnatelj je dovolil, da prirede komunisti jutri na Bülowplatzu protestno demonstracijo proti nedeljskemu hitlerjevskemu obhodu. Prav tako je policija dovolila socialistično manifestacijo za prihodnjo nedeljo v protest proti politiki nemške vlade.

Berlin, 24. jan. AA. Državni komisar za Prusijo je imenoval Herberta Bismarka, vnuka kancelarja Bismarka, za državnega tajnika v pruskem notranjem ministrstvu. V levičarskih krogih s tem imenovanjem niso zadovoljni, češ, da bo tako dobil v svoje roke vso prusko policijo, in se boje, da jo bo izrabljal proti demokraciji.

Po razpustu grškega parlamenta

Opozicija očita predsedniku republike, da je kršil ustavo, in mu grozi z obtožbo

Atene, 24. jan. d. Do razpusta grškega parlamenta je prišlo na ta način, da je predsednik republike Zaimis poslal včeraj senatu poslanico, v kateri je zahteval v smislu ustave razpust poslanske zbornice. Nove volitve naj bi se vršile 5. marca. Ker imajo republikanske stranke v senatu močno večino, je bila seveda ta zahteva sprejeta. Vodja opozicije Tsaldaris je objavil izjavo, v kateri označuje razpust parlamenta kot prevratno dejanje, ker nova vlada Venizelosa v poslanski zbornici še ni podala svoje deklaracije. Razpust je izzval velik odpor v opoziciji. Več opozicijskih poslancev namerava obtožiti predsednika republike Zaimisa zaradi kršitve ustave, kar bi pa bilo mogoče samo v tem primeru, če bi opozicija zmagala pri novih volitvah.

Atene, 24. jan. AA. Da se je predsednik republike odločil zahtevati od senata sklep o razpustu parlamenta, je bilo vzrok pismo, ki ga je Venizelos poslal predsedniku repuolike. V tem pismu pravi Venizelos, da je bilo že takoj po volitvah 25. septembra l. l. jasno, da sedanji parlament ne bo dolgotrajen in da ne bo sposoben za normalno delo, razen če bi politične stranke sklenile premirje in se zedinile za koncentracijsko vlado, ki bi edina bila zmožna rešiti mnogoštevilne probleme države.

Na žalost, nadaljuje Venizelos, se je vse prizadevanje za sestavo take vlade razbilo na trmastem odporu narodne stranke ki tega ni hotela, dočim so bile vse druge stranke pripravljene stopiti v koncentracijsko vlado.

Nato navaja Venizelos dogodke, do katerih je prišlo pred poslednjo vladno krizo in ki so rodili koalicijsko vlado pod njegovim predsedstvom. Venizelos naglaša, da bi bilo za njegovo vlado odveč stopiti pred parlament, v katerem bi dobila le 124 glasov proti 121, ne glede na to, da bi se z debato samo kratil dragoceni čas. Zato je vlada rajši šla po ravni poti in zahtevala razpust parlamenta.

Trdijo, nadaljuje Venizelos, da čl. 89. ustave obvezuje vlado da se mora na vsak način predstaviti parlamentu, ki mora sklepati o zaupnici, toda določila ustave in vsa pravna določila se morajo tolmačiti po duhu, ne pa v prvi vrsti po črki. Kadar že dejstva sama dokazujejo, da je razpust parlamenta potreben, se res ne vidi, zakaj naj bi vlada stopila predenj.

Na koncu naglaša Venizelos nepotrebnost eksperimentov, ki so vnaprej obsojeni na neuspeh ter prosi predsednika republike, naj na podlagi čl. 79. ustave zahteva od senata odobritev razpusta parlamenta.

Iste razloge je navajal Venizelos tudi na snočnji seji senata, ki je z 79 glasovi proti 20 glasovom sklenil razpust parlamenta.

Uradni list z objavo predsedniškega ukaza o razpustu parlamenta in razpisu novih volitev 5. marca je izšel še v teku noči.

Delo skupščinskih odborov

Včeraj so imeli seje skoro vsi odbori — Finančni odbor je rešil proračuna prosvetnega in vojnega ministrstva — Zakon o lekarnah

Beograd, 24. januarja p. Ministrski svet je imel dopoldne in popoldne sejo, na kateri je predvsem razpravljal o delu Narodne skupščine in o zakonskih predlogih, ki jih sedaj obravnavajo skupščinski odbori.

Skupščinski odbori delajo intenzivno in so imeli tudi danes več sej. Odbor za **proučitev zakonskega načrta o občinah** je imel sejo dopoldne in popoldne pod predsedstvom dr Stojadinovića. Razpravljal je o tretjem poglavju ki govori o organizaciji občin. **Finančni** odbor je dopoldne obravnaval še proračun ministrstva za prosveto. Izvolil je pododbor devetih poslancev, med katerimi je tudi poslanec Lovro Petovar, in mu poveril nalogo, da se podrobno bavi z osebnimi izdatki v državnem proračunu; tako se bo olajšala in pospešila razprava v plenumu finančnega odbora. Proračun ministrstva za prosveto je finančni odbor odobril do 1. popoldne. Na popoldanski seji pa je pričel razpravljati o proračunu ministrstva za vojsko in mornarico ter je pri tej priliki podal vojni minister general Stojanović daljši ekspoze o stanju naše vojske. Po debati, ki se je nato razvila, je bil proračun ministrstva za vojsko in mornarico ob 8. zvečer odobren.

Danes se je sestal tudi skupščinski **odbor za proučitev zakona o lekarnarjih.** Kakor znano, je bilo na eni zadnjih sej Narodne skupščine sklenjeno, da se obstoječi zakon o lekarnarjih v gotovih točkah spremeni. Današnja seja skupščinskega odbora je sklenila, da se sprem. čl. 4. v tem smislu, da se zmanjša za pridobitev lekarniške koncesije doslej zahtevana pripravljalna služba petih let na tri leta. Odbor je dalje sklenil k čl. 5. dostaviti posebne določbe glede občinskih lekarn v občinah, kjer ni nobene lekarne.

Slovaški list o Koroščevih punktacijah

Zanimiv članek »Slovenskega Dennika« v Bratislavi — Koroščevo postopanje je nerazumljivo

Bratislava, 24. januarja v. »Slovenski Dennik« je objavil daljši članek pod naslovom »Koroščev federalizem«. V članku se bavi z najnovejšim političnim programom dr. Korošca, kot je formuliran v njegovih punktacijah. V punktacijah vidi slovaški list federalistični credo dr. Korošca in se mu zdi naravno, da so izzvale v vsej Jugoslaviji zlasti pa v Sloveniji sami hudo ogorčenje. List nato nadaljuje:

»Skoro ves jugoslovenski tisk je ostro reagiral na ta načrt in politična, kulturna in gospodarska društva v Sloveniji so takoj zavzela negativno stališče proti tej najnovejši fazi Koroščevega političnega razvoja. Vsa jugoslovenska javnost pa je bila predvsem iznenadena zaradi tega, ker je s takim programom mogel stopiti pred njo človek, ki je od početka pomagal pri graditvi edinstva Jugoslavije, bil po svetovni vojni mnogokrat minister in celo predsednik vlade ter nadalje nad poldrugo leto minister v vladi generala Živkovića, ki je prevzel vodstvo državnih poslov predvsem zaradi tega, da bi z izrednim političnim režimom izvedel načela državnega in narodnega edinstva. Dr. Korošec je v punktacijah postavil svobodne jugoslovenske Slovence, ki tvorijo del jugoslovenske narodne večine, politično na nivo onih zasužnjenih Slovencev, ki so bili z mirovnimi pogodbami prepuščeni Italiji, Avstriji in Madžarski. Na ta način je dr. Korošec postavil vprašanje slovenske tredente ter se postavil ob stran vsem onim revizionistom, ki želijo razdor in razkroj Jugoslavije. Pri tem je popolnoma pozabil povedati, na kakšen način je v stanju združiti vse Slovence v svoji imaginarni enoti.

Zahteve dr. Korošca, ki se tiče Slovencev v Jugoslaviji, je tudi drugače nerazumljiva. Slovenci so kljub centralistični državni obliki dobili takoj po vojni glede na svoje predstavnike v vladi skoro popolnoma avtonomen položaj, tako da se je usoda Slovencev nahajala vse od uedinjenja izključno v rokah njih samih. Slovenci so bili doslej in so tudi sedaj gospodarji v svoji ožji domovini. Pri tem se jim ni bilo treba boriti z nikakšnimi resnejšimi ovirami ter so brez posebnih težav ohranili svojo slovensko individualnost ki jo hoče Korošec danes tako patetično braniti. Prav isto je s politično in kulturno svobodo.«

Češka javnost in Rusija

Praga, 23. januarja.

Doprevratno češko narodno in politično življenje se je razvijalo v znamenju stare tradicije rusofilstva in priznati se mora, da je že obstoj mogočne slovanske Rusije tvoril močno hrbtenico narodni zavesti med češkim ljudstvom. Od znanega prvega vseslovanskega kongresa v Pragi so Čehi vedno gojili čim tesnejše stike z Rusijo, dasi je bilo zanimanje bolj enostransko in z ruske strani skoro ni kazalo nikakršnega znaka vzajemnosti. Ne glede na to, da se je kasneje carizem izkazal kot trhla sila, je bil pomen Rusije za češko narodno probujo vedno zelo važen.

Po revoluciji, ki je Rusijo pognala na skrajno levico in ji za daljši čas vzela možnost soodločati v svetovnem političnem koncertu, se je najprej češka inteligenca otresla rusofilstva za vsako ceno, osobito ker je Masaryk davno pred razsulom carizma opozarjal Čehe, naj ne vežejo svoje bodočnosti brezpogojno na Rusijo. Rusofilstvo širokih mas pa se po zakonu o vztrajnosti seveda ni dalo izkoreniniti kar naenkrat. Pač pa je kazalo nekaj časa, kakor da bodo delavske množice zamenjale svoje rusofilstvo s politično idejo, katere nositeljica je postala sovjetska Rusija, in bila je podoba, da bo češki delavec prešel na skrajno levico.

Zanimanje češke javnosti za položaj v SSSR samo po sebi umevno ni nikoli prenehalo, saj je meščanstvo pričakovalo, da bo razvoj v Rusiji krenil v tak pravec, da bo Moskva zopet postala zatočišče manjših slovanskih držav, na drugi strani pa so si levičarsko usmerjeni življi obetali od sovjetov izdatne ideološke in materialne pomoči, ki seveda tudi ni izostajala.

Ob začetku prve petletke je mišljenje o položaju v Sovjetski zvezi določevala povsem le strankarska pripadnost. Socialisti vseh vrst so z velikim nezaupanjem sprejemali vesti o nedostatkih v boljševiški gradnji novega reda. Tudi napredni in radikalni del inteligence je bil prepričan, da večina neugodnih vesti o Rusiji prihaja iz znanih kovačnic »kapitalističnega tabora« in da jih širijo elementi, ki so načelno proti režimu sovjetskih mogotcev.

V zadnjem času pa je prišlo do važne evolucije v odnosih češkoslovaške javnosti nasproti političnemu življenju v Rusiji. Zadnje leto petletke in poslabšanje gospodarskega položaja Sovjetske zveze sta povzročila znaten odliv čsl. državljanov iz Rusije. V domovino se je vrnilo mnogo zanešenjakov, ki so bili šli v Rusijo, da bi tam pomagali pri gradnji »novega socialnega reda«. Deloma jih je gnala tja tudi brezposelnost in vest, da se v Rusiji profesionalcem in izučenim delavcem obetajo zlati časi. Kakor rečeno, se te žive priče vračajo in njihovo pričevanje je razjasnilo marsikaj, česar niso mogli razjasniti potovalci, ki so kot zapadnoevropski turisti posečali Rusijo in si jo ogledali po programu, skrbno sestavljenem od boljševiške vlade.

Mnogi izmed teh Čehoslovakov so odšli v Rusijo kot ognjeviti komunisti, predstavljajoč si tamošnje življenje v najlepših barvah. Spokorjeni so se vrnili v domovino, ko so na lastni koži okusili dobrote novega raja. Vaclav Hnoeny, eden izmed teh delavcev popisuje sedaj svoje vtise. Preprosto pisanje tega bivšega pristaša komunistične stranke in temna slika delavskega življenja v boljševiški Rusiji so na mase učinkovale bolj nego vse teoretično razgljabljanje učenih piscev.

Še bolj pa je pospešilo preokom poročilo o potovanju dveh znanih čeških javnih delavcev, novinarja inž. J. Šroma in prof. I. Slavika. Oba sta po nekoliko let sistematično študirala rusko življenje, oba pa sta po daljšem bivanju doma ponovno posetila SSSR, da sta lahko primerjala razliko med Evropo in Rusijo. Šramovi članki o znižanju življenjskega nivoja in o poslabšanju gospodarskega položaja v Rusiji so znani, saj jih je priobčeval v najvplivnejših časopisih Češkoslovaške.

Prof. Slavik pa se po svojem povratku ni omejil samo na članke, marveč je tudi na predavanjih in diskusijah z živo besedo širil resnico o sovjetih ter s tem mnogo doprinesel k temu, da so se pojmi češke javnosti o boljševizmu temeljito razbistrili. Njegova akcija je seveda vzbudila reakcijo čeških levičarjev in zadnje mesece v češkem javnem življenju ni bilo vprašanja, ki bi bilo deležno tako nedeljenega zanimanja vsega ljudstva.

Posebno značilna je bila polemika med odličnim čsl. publicistom, glavnim urednikom politične revije »Přitomnosti« F. Peroutko in sovjetofilsko navdahnjenim inž. B. Přikrylom. Beseda borba se je zasukala neugodno za slednjega, ki je v obrambo komunizma navajal samo znana in stara gesla, Peroutka pa ga je pobijal z izkustvi Šroma in Slavika, ki sta bila nekoč zelo oduševljena pristaša sovjetov, pa sta morala na temelju lastnih izkustev in doživljenih dejstev močno revidirati svoj nazor o uspešnosti boljševiškega gospodarstva.

Komunizem je na Češkem oslabel že takoj po svojem prvem zaletu in izgublja leto za letom na terenu in pristaših. Najnovejša, gori opisana polemika, mu je zadala nov hud udarec zlasti s tem, da je odprla oči tisočem in tisočem ki so doslej še morda upali, da lahko pride iz Moskve rešitev. Mirno se lahko reče, da je komunizem danes na Češkem že mrtev.

Pogreb senatorja dr. Vukčevića

Beograd, 24. januarja. p. Danes je bil svečan pogreb pokojnega senatorja in predsednika senatorskega kluba dr. Stanoja Vukčevića. Kralja je zastopal pri pogrebnih svečanostih general Velimir Veljković, navzoči pa so bili zelo mnogi poslanci in senatorji ter skoro vsi člani vlade. Na pokojnikov grob je bilo položenih veliko število vencev. V imenu Narodnega predstavništva se je poslovil od pokojnika predsednik Narodne skupščine dr. Kosta Kumanudi, v imenu senatorjev senator dr. Momčilo Ivković, v imenu osebnih prijateljev pa narodni poslanec dr. Velizar Janković.

Demantirana vest fašističnih listov

Beograd, 24 januarja. p. Iz Brna poročajo, da je švicarska vlada izdala objavo, v kateri se demantira trditve italijanskih listov, da je bil med Švico in Jugoslavijo sklenjen sporazum o dobavi orožja Jugoslaviji. Komunike pravi, da so te vesti popolnoma brez podlage in povsem izmišljene.

Povratek italijanske kraljice iz Sofije

Beograd, 24. jan. p. Nocoj je potovala skozi Beograd na povratku iz Sofije v Rim italijanska kraljica Jelena, ki se je mudila v Sofiji povodom rojstva bolgarske princese Marije Olge. Na beograjskem kolodvoru sta jo pozdravila knez Pavle in kneginja Olga.

Ponudba za zgraditev avtomobilske ceste Beograd-Subotica

Beograd 24 jan p Današnji »Trgovinski glasnik« objavlja vest, da je neka mednarodna finančna skupina predložila naši vladi ponudbo za zgraditev avtomobilske ceste iz Beograda v Subotico.

Čez našo mejo hočejo!

Planinsko društvo »La Società Alpina delle Giulie« v Trstu prireja predavanja o planinstvu in je kakor poroča »Piccolo« 19. t. m., predsednik tega društva neki Chersi (čitaj Keršić), predaval v društvu te dni o — Bohinju.

Kakor posnemamo iz poročil v omenjenem listu, je ta gospod Chersi dober planinec ki pozna tudi naše hribe, bili bi mu prav hvaležni za njegov lepi opis naših planin, če bi ne bilo s tem opisom združenega vse nekaj drugega, kar nam govori le prejasno, kako naši sosedje skušajo celo vsemu svetu sveto veličanstvo prirode zlorabljati za svoje prisvajalne pohlepe.

Chersi je v svojem predavanju pripovedoval, kako so nekdaj primorski italijanski planinci radi prihajali v Bohinj, a so njihovi izleti v te kraje prenehali po vojni, »ker je Bohinj ostal na jugoslovenskem ozemlju in se je meja začrtala po gorskem grebenu Triglav-Črna prst. Ker Bohinj ni bil vključen v italijansko ozemlje to dejstvo ne samo da nam ovira ali vsaj otežuje dostop v te kraje, temveč ima za naše mesto (Trst) še druge težje in občutnejše posledice. Transalpinska železnica, ki bi morala vezati Trst direktno z avstrijsko nemškimi deželami, stopa, ko prihaja v Bohinj, na jugoslovenska tla in s carinskim postopkom znatno ovira promet, zlasti potniški, pa se potniki izogibajo te vožnje.«

Predavatelj je nato opisoval Triglav in planinsko življenje v njegovem območju in obširno govoril o delovanju italijanskega planinskega društva v tem gorskem svetu, o italijanski planinski koči »Napoleone Cozzi« na Dolcu. Svoje predavanje je zaključil s pozivom naj italijanski planinci kar najbolj pogosto hodijo na Triglav, »ki ni zanimiv samo po impozantnosti svoje kope, po veličastnosti svojih sten, po slikoviti lepoti svojih dolin, temveč tudi po svoji — *posebni zemljepisni legi!*« Tržaški list dodaja, da se je v tem pogledu treba spomniti besed, ki jih je ekscelenca Manaresi, predsednik splošnega italijanskega planinskega društva (»Club Alpino Italiano«), napisal za uvod Chersijevemu »Vodiču na Triglav« in ki se glase:

»Julijske planine morajo vedno bolj postajati, bolj kot gorske ograje, ograje jeklene volje, nezmagljive meje za druge, *zmagljive pa za nas, da gremo dalje!* Da se pa to zgodi, moramo gorovje poznati, hoditi po njem in ga ljubiti!« —

Stvar je povedana tako jasno, da jasnejše besede ni mogoče, niti potrebno reči. Italijanske planinske postojanke v naših planinah so po njihovem lastnem priznanju postojanke italijanskega »svetega egoizma«, italijanskega pohlepa po naši zemlji. Meja na Triglavu mora biti nezmagljiva za vse druge, zmagljiva pa za Italijane, — da — pridejo dalje! »Per andare piu oltre!« Dalje na drugo, na našo stran!

Jeseniški kovinarji proti punktašem

Podružnica Narodne strokovne zveze na Jesenicah je sklicala v nedeljo 22. t. m. zborovanje v Sokolskem domu. Zborovanja se je udeležilo nenavadno veliko število članstva, vodil pa ga je podružnični predsednik Franc Kralj, ki je uvodoma poudaril, da so se nacionalni kovinarji zbrali, da dajo duška ogorčenosti proti razdiralcem državnega edinstva in da se pogovorijo o težkih razmerah, ki vladajo v tovarni. Za njim je govoril tajnik Marković, ki je poročal o mezdnem gibanju pri KID, o pogajanjih za kolektivno pogodbo in o volitvah obratnih zaupnikov. V svojem govoru je naslikal položaj na Jesenicah in tudi ugotovil razburjenost delavstva proti marksistom; delavstvo je končno spoznalo, kam je vodila politika internacionale strokovne organizacije in je zato prišel čas obračuna.

Kot drugi govornik je nastopil predsednik NSZ **Rudolf Juvan**, ki je predvsem izrazil svoje zadovoljstvo, da se je nacionalno delavstvo zbralo v tako lepem številu na svojem zborovanju. Nadalje se je pečal z nekaterimi aktualnimi delavskimi socialnimi vprašanji in obsodil postopanje marksistične strokovne organizacije. V svojem nadaljnem govoru se je bavil g. Juvan s punktacijami dr. Korošca in ostro žigosal nastop vseh onih, ki rušijo s takimi izpadi temelje močne in enotne Jugoslavije. Odločno je obsodil tudi postopanje cerkvenih krogov, ki so s svojim pastirskim listom neosnovano napadli Sokolstvo, to edino našo viteško organizacijo. Zborovalci so z velikim ogorčenjem dajali duška proti vsem, ki skušajo rušiti temelje države.

Nastopilo je še nekaj govornikov, nakar so zborovalci sprejeli resolucijo, ki pravi med drugim: „Jugoslovensko narodno in državno edinstvo je bilo že pred vojno ideal slovenskega zavednega delavstva. Narodni delavci slovesno izjavljamo, da vidimo se v enotni in močni Jugoslaviji svojo rešitev. Zato najodločneje odklanjamo vse poizkuse rušenja te naše države in njenih temeljnih principov in obsojamo akcijo, ki je naperjena proti državnemu edinstvu. Obsojamo tudi vsak napad na Sokolstvo, pa naj pride od katerekoli strani. Narodno zavedno delavstvo Jesenic kliče ob tej priliki: Naj živi kralj Aleksander I! Naj živi edinstvena in močna Jugoslavija!«

Znižanje obrestne mere v ČSR

Praga, 24. jan. h. V zvezi z akcijo češkoslovaške vlade za splošno znižanje obrestne mere, je češkoslovaška Narodna banka po daljših posvetovanjih z vlado in z organizacijo denarnih zavodov sklenila danes znižanje diskontne obrestne mere od 4.5 a 3.5 odstotka Lombardna obrestna mera je bila znižana za pol odstotka in sicer na 5.5 odnosno 6 odstotkov.

Sprememba ameriške ustave

Washington, 24. jan. č. Zakonski načrt o izpremembi dosedanjih določil, po katerih je novoizvoljeni predsednik Zedinjenih držav prevzemal svojo oblast 4. marca, je sprejelo 36 držav. Po novem zakonu bo novoizvoljeni predsednik vsakokrat prevzel svojo oblast že 1. januarja. Zakon bo stopil v veljavo takoj, izvedel pa se bo prvič šele l. 1937, ko bo izvoljen zopet nov predsednik.

Huda zima po vsej Evropi

Prometne ovire pri nas in drugod. - Od sveta odrezani otoki. - Izreden mraz v Nemčiji

Beograd, 24. jan. p. Po raznih poročilih povzroča sneg velike težkoče v železniškem prometu. Skoro na vseh železniških progah zlasti pa v gorskih krajih, se promet vrši z velikimi ovirami, deloma zaradi snežnih zametov, deloma pa tudi zaradi hudega mraza, ki ga ne morejo kotli lokomotiv izdržati. Posebno velike zamude imajo vlaki na gorskem področju zagrebške direkcije.

Zagreb, 24. januarja. n. Vlaki na splitski progi prihajajo v Zagreb z velikimi zamudami. Osebni vlak, ki bi moral priti davi v Zagreb, je obtičal na progi blizu Vrhovine v Liki. Z bližnjih večjih postaj so poslali na pomoč železniške pluge in pomožne vlake. Proga je sedaj zopet očiščena in je zastali vlak že nadaljeval svojo pot.

V okolici Karlovca je zapadel sneg meter visoko, tako da je oviran tudi promet na lokalni železnici Karlovac - Caprag.

Berlin, 24. januarja. g. V severni in vzhodni Nemčiji vlada od sobote silen mraz. Zimske temperature so ponekod dosegle že katastrofalno nižino. V Vzhodni Prusiji je padel toplomer na 25 stopinj pod ničlo. O izredno nizkih temperaturah poročajo tudi iz Šlezije in Saške. V Draždanih je bilo dav. 20, v Vratislavi pa 19 stopinj pod ničlo. Mnoge reke so zamrznile. V Berlinu so zabeležili ponoči najnižjo temperaturo letošnje zime: 13 stopinj pod ničlo.

Oster mraz in deloma tudi nad meter visoka snežna odeja sta povzročila velik zastoj v prometu. Vzhodno in Severno morje sta popolnoma zamrznjeni ter se zdita kot velika ledena ploskev, tako da je treba neobhodno potrebni parniški promet vzdrževati z ledolomici.

Posamezna otočja, posebno otok v Severnem morju Wangeroog, so zaradi ukinitve parniškega prometa, v velikih težavah zaradi prehrane. Zrakoplovna družba, ki vzdržuje poleti zračni promet s kopališči na otokih Severnega morja, se je ponudila za pomožno akcijo otokom, ki so zaradi ledu odrezani od zunanjega sveta.

Dunaj, 24 jan. s. Zaradi hudega mraza so imeli vlaki proti Dunaju iz vseh smeri večje ali manjše zamude. Največ ovir povzročajo snežni zameti na Gradiščanskem, kjer sta blizu Wilfersdorfa obtičali v snegu dve lokomotivi. Tudi avtobusnega prometa tamkaj zaradi neprehodnih cest še ni bilo mogoče obnoviti v polnem obsegu. Zaradi nizkega stanja Dunava in ledenih plošč je bilo treba na Dunavu ustaviti ves ladijski promet, parnike pa zasidrati v zimskih pristaniščih.

Budimpešta, 24. jan. s. Iz raznih komitatov, predvsem iz komitata Tolne, poročajo o več metrov visoki snežni odeji ki je povsod povzročila velike prometne zapreke. Pri Kisoku so našli nekega starega kmeta zmrznjenega na cesti.

Bukarešta, 24 januarja. AA. Že tri dni silno mede sneg. Zasnežitev zavzema ponekod že katastrofalen obseg. Vse železniške proge, ki vežejo Moldavijo s prestolnico, so zasnežene. Braila na Dunavu je popolnoma odrezana od sveta.

Praga, 24 januarja. g. Val mraza je prinesel na Češkoslovaškem ponekod temperature 22 do 24 stopinj. Promet na podeželskih cestah je zaradi visokega snega zelo otežkočen.

Milan, 24. januarja. g. Po vsej Italiji je pritisnil izredno hud mraz. V Trstu brije močna burja.

London, 24 januarja. AA. Tudi danes pritiska nad Anglijo nenavadno hud mraz. Danes je bil najbolj mrzel dan v zadnjih štirih letih.

Moskva, 24. jan. s. Leningrajska pomorska oblast je danes kljub neugodnemu letnemu času odredila, da mora ledolomec »Krasin« takoj odriniti k Novi zemlji, ker grozi 14 ljudem na tamkajšnji metereološki opazovalnici smrt zaradi lakote in mraza.

V Ameriki pa ravno narobe

Newyork, 24. jan. č. Dočim je zavladal v Evropi neobičajen zimski mraz, je dosegla temperatura na zapadni obali v Zedinjenih državah 17 stopenj C. Take zimske gorkote v zapadni Ameriki že od leta 1906. ni bilo.

Delo reševalcev in čuvarjev Ljubljane

Kljub malemu številu so poklicni gasilci in reševalci tudi lani vzorno vršili svojo nalogo in izpopolnili svojo opremo

Ljubljana, 24. januarja.

Ljubljanski gasilski urad polaga poročilo o delovanju preteklega leta. Naglašati pomen te institucije za Ljubljančane in mesto v celoti, je odveč. Njene naloge posegajo od primera do primera v široko življenje Ljubljane v znamenju čuječnosti. Gasilni urad in reševalno postajo vodi že nad 10 let poveljnik, magistratni uradnik g. Janez Furlan kar najpožrtvovalnejše. V teku preteklega leta je bilo treba rešiti različna gospodarska vprašanja, v prvi vrsti potrebne nabave, pri čemer je odlično sodeloval magistratni nadsvetnik, vodja gospodarskega urada g. Jančigaj. Tako so si opomogli gasilci in reševalna postaja z novim orodjem, ki pa seveda samo služi občinstvu.

Dasi je aparat za napredujočo Ljubljano sila skromen, je vendar tudi lani moštvo s poveljnikom popolnoma doraslo svoji nalogi. Gasilski urad je obstojal iz poveljnika, enega telefonista, treh šoferjev in sedmih gasilcev, reševalna postaja pa iz 1 telefonista 2 šoferjev in 6 reševalcev. Posamezniki vrše v partijah po 48 ur službo in uživajo le po 24 ur prostega časa. Navzlic temu pa so bile razmere prav dobre in je moštvo bolehalo skupno samo 77 dni. Pri tem pa so se dovolili moštvu dopusti izključno samo za dobo, ki jo dovoljuje službena pragmatika.

Požari in nezgode

Lani so poklicni gasilci posredovali v 64 požarih, tako predvsem na Dolenjski cesti, v Velki čolnarski ulici, pri državnih barakah v Dravljah, v Streliški ulici, v Igriški ulici, na Poljanski cesti, pri paviljonu Higienske razstave na velesejmu, pri požaru v palači OUZD in na Novem trgu. Dalje so bili poklicani na pomoč gasilci pri 30 malih požarih v mestu, pri 9 požarih v dimnikih, pri 10 mišljenih požarih in 7 primerih reševanja nezgod, to se pravi: največ pri nerodah, ki so zašle v poznih nočnih urah in cepnile v Ljubljaničino strugo.

Reševalne vožnje

Reševalni avtomobili so prevozili v preteklem letu skupno 17.280 km, od tega je absolviral voz Austro-Fiat 11.704, starejši voz tipa Steyer 1740 in novi ameriški avto znamke International 3856 km. Skupni zaslužek od 1799 voženj z rešilnimi avtomobili znaša 232.356 Din, z vozovi s konjsko vprego pa se je napravilo 778 voženj, ki so vrgle 36.710 Din, kar da skupaj 269 tisoč 66 Din. Če se vpošteva dejstvo, da so vozovi prevažali že nekaj mesecev v preteklem letu ljudi po znižani tarifi in da ni bilo vplačanih še lepo število voženj, je rezultat še vedno zadovoljiv.

Statistika prevozov

Bilo je 412 prevozov zaradi raznih poškodb, 10 zaradi zlomljene roke, 95 zaradi zlomljene noge, 2 zaradi izvitja roke, 7 zvitja noge, 118 zaradi slepiča, 7 zaradi kile, 3 od pasjega ugriza, 727 notranjih bolezni, 44 reumatizma, 39 zastrupljenja krvi, 11 opeklin, 1 ozebline, 6 kožne bolezni, 5 spolne bolezni, 55 zaradi umobolnosti, 5 mrtvouda, 23 živčnih bolezni, 23 kapi, 1 božjasti, 8 epilepsije, 6 ošpic, 1 gripe, 3 malarije, 18 angine, 22 škrlatice, 11 davice, 8 šena, 1 tifus, 23 zaradi poskusa samomora, 24 vnanjih bolezni, 266 poroda, 154 krvavljenja, 43 splavov, 1 griže, 1 prisada, 3 vodenice, 412 prevozov pa iz bolnice na dom. Vse te vožnje so se izvršile v popolnem redu in ni bilo od strani strank nobenih pritožb. Tarifo za reševalne vožnje je v teku leta znižal magistratni gremij, za reševalni avto v mestu od 80 na 50 Din, izven mesta pa od 10 na 6 Din za km poleg takse.

Delavnice

Vse osobje institucije tvorijo mimo vodstva sami obrtniki, ki so letos izvrševali vsak svojo obrt v mizarski in ključavničarski delavnici za mestno občino. V delavnici so popravili mestni osebni avtomobil, dalje so napravili več pohištvene opreme za razne mestne urade, čevljarji in krojači so izvršili vso obleko in obutev za poklicne gasilce; v ostalem so pregledali v teku leta vse hidrante v mestu in poročali o nedostatkih vodstvu mestnega vodovoda. Skupni zaslužek izven poklicnega dela bi znašal tu 50.933 Din.

Požarno - policijski ogledi

Lani po pregledali gasilci hiše, skladišča, podstrešja in druge prostore v naslednjih ulicah: Tyrševa, Strossmayerjeva, Linhartova, Karlovška cesta, Jegličeva cesta, Gosposvedeska cesta, Vošnjakova ulica in Šmartinska cesta, dočim so bili drugi mestni deli ogledani že prej. Gasilci so dalje dajali straže in inspekcije ob raznih prilikah v najrazličnejših poslopjih in pri najrazličnejših prireditvah.

Nabave

Z zadovoljstvom je treba beležiti, da je občinska uprava tudi v preteklem poslovnem letu veliko storila za varnost ljubljanskega mesta, to navzlic vsej krizi. Nabavke za reševalce so iznašale nad 700.000 dinarjev, za kar smo dobili novo avtomobilno lestvo Magirus, dva aparata proti plinom in pa moderni reševalni avto »International«. Bilanca urada je tako v splošnem prav zadovoljiva. Agende urada se leto za letom množijo. Poleg internega dela in reševanja uradnih spisov mora delati vodstvo z moštvom vred v prvi vrsti na strokovnem polju, za kar so potrebne gasilske vaje in teoretična predavanja. Pač pa trpi institucija na pomanjkanju primernih prostorov in bo treba čimprej razmišljati o novi stavbi, ki naj bi služila samo poklicnemu gasilstvu in pa reševalni postaji.

V nedeljo, 29. t. m. vsi v Sokolski dom v Šiški na

VELIKI SHOD

vsedržavne stranke JRKD

Na shodu bo podal g. minister dr. Albert Kramer svoj veliki referat o političnem in gospodarskem položaju v državi. Poleg tega govore še drugi. Začetek točno ob pol 11. uri dopoldne.

Krajevni odbor JRKD v Šiški.

Imenovanja na ljubljanski univerzi

Beograd, 24. jan. p. Na ljubljanski univerzi je napredoval za eno skupino redni profesor na pravni fakulteti dr. Albin Ogris. Izredni profesorji na tehnični fakulteti dr. Marijan Osana, dr. Miroslav Kasal in dr. Marijan Rebek so bili imenovani za redne profesorje.

Vremenska napoved

Zagrebška vremenska napoved za danes: Pretežno oblačno, ponekod padavine, mraz. — **Situacija včerajšnjega dne:** Visoki pritisk prevladuje sedaj nad večjim delom kontinenta zaradi česar so padle temperature zlasti v severnovzhodnih in centralnih krajih Evrope. Nad Sredozemskim morjem se je stvoril ciklon, ki je izzval v južnoevropskih polotokih, severne in vzhodne vetrove. Nad severnim Atlanskim oceanom prevladuje slaba depresija. V naši državi je pritisk narasel za 0.1 do 2 mm.

Dunajska vremenska napoved za sredo: Mraz bo trajal dalje; temperatura bo še bolj padla v krajih z jasnim nebom. Pooblačitev negotova; morda bo ponekod še snežilo.

Naši kraji in ljudje

Uspehi Glasbene Matice v jubilejnem letu

Ljubljana, 24. januarja.

Sinoči se je vršil v Hubadovi pevski dvorani občni zbor Glasbene Matice, ki ga je vodil predsednik, senator g. dr. Ravnihar, ter za uvod naglasil, da se zaključuje s tem zborovanjem jubilejno leto GM. Iz obširnega poročila tajnika g. Mahkote je razvidno, da je GM tudi v minilem letu pokazala vso svojo življenjsko silo ter dokumentirala idealizem svojih članov. Lani, ko je proslavila svojo 60letnico, obenem pa 50letnico ustanovitve glasbene šole, 40letnico svojega pevskega zbora in enak jubilej g. Mateja Hubada, so bile njene jubilejne svečanosti velika kulturna manifestacija Slovencev in vseh Jugoslovenov. V proslavo teh jubilejev je bilo v petih dneh sedem koncertnih prireditev poleg obširne velepomembne glasbene razstave. Da so vse prireditve dobro uspele dokazuje poset, ki beleži 13.795 oseb, brez velikega števila sodelujočih. Na vstopninah se je nabralo v teh dneh 85.292 Din, vsi stroški za festival pa so znašali okrog 140.000 Din, in niso povzročili nobenega pretresljaja v društvenih financah. Višek slavnostnih dni je bilo blagoslovljenje društvene zastave, katero je daroval Nj. Vel. kralj, kar navdaja GM z upravičenim ponosom in jo vzpodbuja pri delu za kulturni napredek Slovencev in za ugled jugoslovenske države.

GM se je udeležila številnih proslav širom domovine; bratom na Koroškem, Westfalskem, v Franciji in Južni Ameriki pa je brezplačno pošiljala slovenske zbore in narodne pesmi, da tako utrdi zveze z rojaki izven jugoslovenskih mej. V istem namenu je povabila tudi koroške pevce in bo ta poset nam in njim ostal za vedno v najlepšem spominu. Svojo gostoljubno streho je GM nudila tudi raznim drugim društvom, vzbujala pa je tudi med narodom čut spoštovanja in hvaležnosti do kulturnih delavcev. Skladatelju Davorinu Jenku je že vzidala v Cerkljah spominsko ploščo, počastitve drugih pa se bodo nadaljevale po določenem načrtu. Kot prvi pride na vrsto naš glasbenik iz XVI. stoletja, Jakob Petelin-Gallus, ki mu bo že letos vzidana spominska plošča v Ribnici.

GM skrbi tudi za olepšanje društvenega doma in bo letos v parku pred poslopjem postavljen po načrtu prof. Plečnika 19 metrov visok jambor, s katerega bo ponosno plapolala naša državna zastava ob vseh slavnostnih prilikah. Na dvorišču med obema poslopjema pa bo po načrtih inž. Platnerja zgrajena nova dvorana s hodnikom za garderobo in arhiv.

Šola GM je v ozki zvezi z državnim konservatorijem, na njej pa deluje poleg ravnatelja, Mateja Hubada, vzor izredno vestnega in požrtvovalnega delavca za napredek GM, 45 učnih moči. Vodstvu in učiteljskemu zboru se GM zahvaljuje za procvit in ugled šole ter za velike učne uspehe, ki so se jasno pokazali na vseh internih in javnih produkcijah. Tudi podružnični šoli v Kranju in Novem mestu delujeta z lepimi uspehi. Pevski zbor je v lanski poslovni dobi nosil glavni del koncertnega dela. Tudi Matični kvartet je zgledno širil našo zborovsko glasbo. Orkestralno društvo pa je pridno nadaljevalo s prirejanjem simfoničnih koncertov. Koncertna poslovalnica GM je v koncertni sezoni 1931-32 aranžirala 49 prireditev in je imela brez festivalskih koncertov denarnega prometa za preko pol milijona dinarjev. Na dohodke odpade 354.355 Din, na izdatke pa 192.107 Din, čisti prebitek pa je bil izplačan izvajalcem koncertov in z njim so se krili deloma tudi izdatki za postavitev poprsij slovenskim skladateljem pred matičnim domom. GM, ki je prva sistematična slovenska glasbena založba, je lani število svojih edicij znatno pomnožila. Za letos pa pripravlja album znamenitih slovenskih glasbenikov. V društvenem arhivu je preko 5400 glasbenih del. Ta arhiv je mnogo koristil tudi zborom in orkestrom širom naše domovine. Več orkestralnih del, ki še niso prišla v tisk, je dal odbor GM prepisati, da jih lahko razpošilja po svetu za izvedbe. Tako so bila poslana dela naših avtorjev v Zagreb, Beograd, Prago, Varšavo, Kopenhagen, Pariz in Basel in pripomogla so slovenskim skladateljem do slovesa v zunanjem svetu.

Tajniško poročilo se zaključuje z zahvalo najvišjemu podporniku Nj. Vel. kralju, ki je poklonil društveno zastavo ter z odlikovanjem počastil GM in celo vrsto njenih vnetih sodelavcev. Posebna zahvala velja tudi vladi, zlasti pa ministrstvu prosvete in ministroma gg. dr. Kramerju in Puclju, banski upravi, mestnemu načelstvu in knezoškofu dr. Rožmanu. GM se vztrajno in požrtvovalno oklepa svojega cilja navzgor do najvišje popolnosti in gotovo ga bo dosegla če ji ostanejo zvesti vsi njeni dosedanji sodelavci in prijatelji.

Pri apnenju arterij v možganih in srcu dosežemo pri vsakdanji uporabi male množine **»Franz Josefove« vode** iztrebljenje črevesa brez hudega pritiska. Cenjeni učeniki na klinikah za notranjo medicino so dosegli celo pri polno stransko ohromelih z **»Franz Josefovo« vodo** najboljše uspehe pri iztrebljanju črevesa. **»Franz Josefova« grenčica** se dobi v vseh lekarnah, drogerijah in specerijskih trgovinah.

Kamnik in združitev občin

Kamnik, 24. januarja.

Kočljivo vprašanje tvori za Kamnik novi zakonski načrt za združitev občin v večje upravne edinice. O tem je na občinski seji izčrpno poročal sreski načelnik gosp. Voušek, ki je poudarjal, da je to vprašanje v kamniškem srezu še posebno težavno, ker ima 57 majhnih občin. V sosednjem kranjskem srezu je pri istem številu prebivalstva samo 19 občin. Za mesto Kamnik bi prišle v poštev tri možnosti: 1. da sedanji Kamnik z 984 ha površine, 2548 prebivalci in 233.863 Din davčne podlage ostane; 2. da se ustvari veliki Kamnik s priklopitvijo cele okolice, ki gospodarsko teži v center (občine Paloviče, Nevlje, Mekinje, Tunjice in Pohorje), ki bi obsegal 3989 ha in imel 5483 prebivalcev z davčno podlago 300.592 Din. S tem bi se mesto povečalo za 3000 ha, prebivalstvo bi se podvojilo, davčna podlaga bi se zvišala samo za 70.000 Din; 3. da se priključi mestu samo to, kar ima mestni značaj, to je Bakovnik in Duplica ter del Spodnjih Mekinj. Iz oklepa občin, ki obdajajo Kamnik, pa bi se ustvarila velika okoliška občina, ki bi imela svoje središče v Kamniku. Od Mekinj bi prišel k priklopitvi v Kamnik v poštev pas ob Bistrici, ki bi mu bila meja vzhodni zid tovarne Vesna in cesta do Prašnikarja ter dalje do sedanjega mestnega kopališča.

Izčrpna debata o tem je pokazala, da se obč. odborniki v polni meri zavedajo velike važnosti, ki jo ima to vprašanje za bodoči razvoj Kamnika.

Gibanje naših splitskih Cirilmetodarjev

Split, v januarju.

Na Silvestrovo so splitski Ciril-Metodarji obračunali s starim letom kakor se za ta večer spodobi. Z malega društvenega odra so se iskrile šale in kupleti in vse je očaral zlasti prisrčen in neposreden humor g. Holyja. Originalen je bil nastop Gorenjca z orglicami ter brzoslikarja, ki je v par minutah z neverjetno naglico posnel kopico posrečenih karikatur raznih oseb iz društvenega kroga. Oba je postavil g. prof. Kopač, pa tudi ostali sodelujoči so po najboljših močeh prispevali k razpoloženju večera. Prikrajšani so bili mogoče edino plesa željni pari, ki jim zasedena dvorana ni nudila dovolj prostora, dasi je poskočna muzika, predvsem izvrstna harmonika, kar silila v peté. V polnočnem govoru je predsednik inž. Goriup pozdravil mlado leto in čestital prisotnim ter se z izrazi vdanosti spomnil tudi našega vladarja, kateremu je dvorana navdušeno vzklikala. Dasi se tudi s tega večera ni dala popolnoma pregnati pošast sedanje krize in se silvestrovanje, kakor tudi pri drugih splitskih društvih, ni razvilo v široko, brezskrbno veseljačenje, ki je ta večer običajno, vendar so se ljudje v dobri volji razhajali še-le v poznih nočnih urah.

Drugi, resnejši obračun s starim letom je sledil 14. januarja, ko se je vršil drugi redni občni zbor splitske Ciril-Metodove podružnice. Poročila funkcionarjev so dala dober pregled društvenega delovanja, ki izkazuje izredno živahno gibanje, kakršno se v sedanjih razmerah pač malokje najde. Društvo, ki šteje okrog 170 članov, je razdelilo delo na štiri odseke: prosvetni, zabavni in diletantski, pevski in informativni odsek. Delokrog prvih treh izhaja že iz njihovega imena, informativni odsek pa je rodila potreba sama, ko so se jeli obračati na društvo premnogi rojaki, ki so prihajali v Split za kruhom in so potrebovali informacij, priporočil, pa tudi dejanske podpore. Vendar je tudi tu marsikdaj morala dobra volja nadoknadili želje po pomoči, ker je bila potreba velika, a sredstva preskromna.

V okviru ostalih odsekov je bila prirejena predvsem Gregorčičeva proslava v Sokolskem domu s predavanjem o Gregorčiču ter z deklamacijami in pevskimi točkami, potem predavanje dr. Rubiča o Julijski Krajini, dalje tri veseloigre (»Ljubosumnost«, »Bucek v strahu«, »Anarhist«), poleg raznih zabavnih prireditev kakor: pustna zabava, trgatev, Miklavževanje, Silvestrova zabava in slično, ter nekoliko izletov v okolico Splita. Povsod je nastopal zelo marljivi pevski zbor, ki se je nedavno s pritegnitvijo ženskih glasov kompletiral v mešani zbor, broječ 38 članov.

Ker je dosedanji agilni predsednik g. inž. Goriup zaradi prezaposlenosti odklonil ponovno kandidaturo, je bil izvoljen za predsednika podružnice g. Miloš Petrič in ž njim, zaradi odstopa večine odbornikov, v bistvu nov odbor. Najtežja skrb, ki tare društvo, je zaenkrat vprašanje lastnih prostorov, kjer bi našli primerno mesto pevski zbor, knjižnica in obnovljena čitalnica. Ker je vse to zvezano z novimi izdatki, je to vprašanje posebno kočljivo in pri vsem takem razmotrivanju se opazovalcu nehote vsiljuje misel, kako je moglo usmeriti društvo svoje moči k tolikim nalogam in kako jih zmaguje, ker dejstvo je, da uspevajo. Toda — ali niso bremena pretežka? Pokazala bo bodočnost, ki naj bo mladi podružnici ugodna, da vzrase ob obali Jadrana res krepko, dostojno središče splitskih Slovencev. Treba pa je predvsem sloge in ljubezni, ki goré prestavlja.

KONTESA PLEŠE

Opereta o mladem knezu, ki ni hotel poročiti princese, katero so mu izbrali...

Še o združitvi Ormoža z okoliškimi občinami

Odmož, 24. januarja.

V sobotnem »Slovencu« odgovarja ormoški dopisnik na »Jutrov« članek o meščanski šoli v Ormožu ter pravi, da župana občin Pušinci in Hardek nista proti meščanski šoli, temveč samo proti vsaki dajatvi za to šolo. Meščanska šola v Ormožu je bila ustanovljena pod gotovimi pogoji ter spadajo v ta okvir tudi prispevki mesta Ormoža, občine Središče, okrajnega zastopa in Okrajne posojilnice. Gre predvsem za to, kdo naj po ukinitvi okrajnih zastopov prevzame od tega prevzeti prispevek. Občina Ormož je v konsekvenci teh svoječasnih dogovorov striktno izjavila, da plača svoj prispevek naprej, imenovana župana sta pa v začetku razgovorov izjavila, da meščanske šole ni treba.

Dopisnik se sklicuje na zapisnik, kakor da ne bi vedel, da je vsak zapisnik vedno stvar doseženega kompromisa. Prvotna izjava imenovanih županov je bila absolutno negativna. Šele po dolgi debati, ko se je imenovanima pojasnilo, da je določen za meščansko šolo v Ormožu kmetijski značaj, ki se bo uvedel, čim bo za to izdelan pravilnik, se je podala izjava, da pod temi pogoji nista proti meščanski šoli, pač pa proti vsaki dajatvi za meščansko šolo, ki pride, če se prelevi na tako s kmetijskim značajem, predvsem v korist samo kmetski okolici. Ormoška občina je pa kakor prej izjavila, da svoj 25% prispevek plača. Že iz tega dejstva se vidijo vnaprej boji, ki bodo nastali, če se občine združijo. Seveda računijo imenovani, da v tem primeru mnenja in želje mestne občine Ormož sploh ne bodo več prišle do veljave, ker bodo odločale druge glave. V tem pa prav za prav leži zajec.

Ker sem pisal citirani zapisnik sam ter sem tudi sam posegal v debato, v kateri sem bil celo prav oster, dočim dopisnik »Slovenca« ni bil navzoč, ga prosim, naj v prihodnje piše malo bolj objektivno, posebno če v svojih člankih piše o Runču, s čimer me poziva na plan. Jaz nisem nikdar uckal na enem koncu vasi zaradi tega, da bi lahko nato kmetske fante, ki so se mi oglašali na drugem koncu, naznanil zaradi kaljenja nočnega miru, tudi nisem za časa svojega 32 letnega političnega dela nikdar poznal več kakor eno samo edino stranko ter tudi nisem nikdar nikogar ovajal za stvari, o katerih sem vedel v naprej, da niso istinite, — zato tudi v nobeni drugi stvari zavijanj ne poznam. Resnica nad vse in za vsakega.

Janko Grivec.

Grenčica Hunyadi Janos je najzanesljivejše in najidealnejše odvajalno sredstvo.

Dva mladeniča v blejskem jezeru

Bled, 22. januarja.

Pred kratkim smo poročali, da se je začel na jezerski gladini tvoriti led in je južni del jezera že ves v ledenem oklepu. Seveda je led še precej tanek, vendar pa že toliko trden, da na nekaterih krajih že lahko hodiš po njem. Ker je pa pred nekaj dnevi jug led precej zmehčal, je seveda bilo nevarno hoditi po ledeni plošči. In res se je preteklo soboto zgodila prva nesreča v letošnji zimi, ko sta domala postala žrtvi jezera dva mladeniča.

Bilo je proti večeru, ko je hotel mladenič Jože Knaflič z Mlinega iti po opravkih čez ledeno ploščo na otok. Nekaj časa mu je šlo po sreči, a nedaleč od brega se mu je začel naenkrat udirati led pod nogami in mladec je štrbunknil v globoko ledeno vodo. Začel je kričati na ves glas in otepati okoli sebe. Hotel se je seveda skobacati na led, a se mu to ni posrečilo, ker se mu je led sproti lomil. Na njegov krik je pritekel Franc Bijol, sin otoškega cerkovnika, ki mu je hitro ornil desko, da bi se je Knaflič oprijel in bi ga tako izvlekel iz vode. Toda tanek in krhek led se je pod Bijolom enako udrl in pogreznil se je tudi on v vodo. Začel se je obupen boj za življenje. Mladeniča sta opletala okoli sebe in se oprijemala ledenih plošč, a vsaka se je odlomila. Še dobro, da sta znala plavati, sicer bi gotovo utonila. Ko so jima začele moči pojenjati, je na njuno vpitje še pravočasno pritekel oče Franca Bijola, ki je naglo skočil v čoln in veslal do njiju. Mladenca sta se srečno skobacala v čoln in se iznebila mrzle kopeli. Vsa premočena in škrpetajoča z zobmi je cerkovnik Bijol popeljal mladeniča v mežnarijo, kjer sta se preoblekla in pogrela.

Evropska šahovska ekspedicija in drugo

Ljubljana, 24. januarja.

V poslednjih dnevih se je šahovsko življenje v Ljubljani še prav posebno razgibalo. Turnir, ki ga igra pod pokroviteljstvom g. Tonejca ekipa neopredeljenih kavarniških šahistov »Evrope«, doživlja baš v zadnjih dneh svoj finale, prepoln burnih senzacij. »Sršena«, ki je vodil z jakim naletom vso prvo, drugo in tudi še zadnjo turnirsko tretjino z eno samo izgubljeno partijo, tako da je bilo računati na njegovo nepobitno zmago, je tik pred finishem naporne ekspedicije inficirala pohlevna »bolha« ter mu izsrkala dobršno merico »hude« krvi. Sršena se je polotila oslabelost in anemija... Postal je vrtoglav, da se je skoro opotekel na vratolomnem klinu turnirske lestvice.

Toda »gospod profesor« — priznan šahovski akrobat in plezalec — mu je koj ponudil svojo samaritansko pomoč. Junaško se je pognal, tvegajoč svoje lastno življenje, za klin višje ter sršena kolegijalno potrepljal po rami: »Nič se ne boj, prijateljček, te že držim!« Sršen se mu je ginjeno zahvalil in ga nežno poljubil. Nato sta se oba, že precej izmučena od naporne ture, ozrla navzdol po ostali družbi. Z busolo in zemljevidom v roki sta kmalu ugotovila, da se nahajata v nedosegljivi relativni višini, ki znaša, transponirana v absolutno mero, 18½ km nad morsko gladino. Tedaj sta si oddahnila v trdni zavesti, da jima v te nebotične višave ne bo mogel slediti nihče drugi od ostalih amaterskih plezalcev...

In res! »Gospodin Franjo« je obtičal pri hektometerskem kamnu s številko 15.5. Sicer ima še nekaj okrepčilnega konjaka v svojem nahrbtniku, vendar za dolgo pot 2½ km skromna merica ne bo zadostovala. Sploh je imel »gospodin Franjo« vso plezalno turo stalno smolo. Zaupal mi je, da laborira na želodcu, odkar mu je tam obtičala grenka »velikonočna« potica...

Gospod »Vinko« in »Ciril« sta vratolomno turo malce podcenjevala. Prvi je imel sicer novo, dobro podkovano obutev, povsem v skladu z navodili dr. Vidmarjevega »Vodiča«, toda mož je praktično treniral doslej le v okolici Šmarne gore in Sv. Katarine, pa se je izkazalo, da težjim plezalnim evropskim turam še ni docela kos. Tovariš Ciril pa kaže vse simptome prevelike razneženosti. Ker se preveč in stalno vozari z »Magistrom«, ga je naporna tura že od vsega početka vidno upehala...

O ostalih udeležencih evropske ekspedicije trenutno ni mogoče povedati mnogo konkretnega. Kolikor je mogoče v gosti megli, ki je zajela dolino, razločiti, ni še nihče priplezal preko sredine poti. Potrpeti bo treba še par dni, da zasije solnce in bom tedaj skušal reproducirati s fotografskim posnetkom njihove trenutne usode in postojanke...

*

Po končanem »evropskem« turnirju napoveduje Ljubljanski šahovski klub, ki se je dokončno nastanil s svojim štabom v kavarni Evropi, svojo prvo prireditev v večjem slogu: — *splošni* šahovski turnir. Namen turnirja je, opredeliti po svojem šahovskem znanju mlajši klubov naraščaj, ki doslej še ni našel prilike nastopiti oficielno in javno pokazati svojo sposobnost. Zmagovalci na splošnem turnirju, to so oni igralci, ki dosežejo nad 50% možnih točk, se usposobijo za tekmovanje v naslednjem *ožjem* turnirju, ki se bo predvidoma igral še v letošnjem marcu. Ožjemu bo sledil kasneje, predvidoma v aprilu, *glavni* turnir, ki bo določil letošnjega klubovega prvaka.

Vsi, ki žele sodelovati na splošnem turnirju, naj se prijavijo ustmeno ali pismeno klubovemu vodstvu v kavarni Evropi. Prijavnina za splošni turnir znaša 15 Din za osebo. Za zmagovalce je določenih nekaj primernih nagrad. Ker mora vodstvo pravočasno poskrbeti vse za turnir potrebne tehnične priprave, se *po 29. t. m.* došle prijave ne bodo sprejmale več pod nobenim pogojem. Turnir sam pa prične nepreklicno dne 1. februarja po turnirskem pravilniku in igralnem redu, ki bo igralcem pravočasno objavljen.

Kot zadnjo šahovsko novico naj omenim še danes — redni letni občni zbor Ljubljanskega šahovskega kluba. Vršil se bo v četrtek 26. t. m. ob 20. v restavraciji »Slon«. Ker je občni zbor za vse bodoče šahovsko življenje v Ljubljani velike važnosti, so vabljeni vsi ljubljanski šahisti — člani in nečlani — k udeležbi. Poleg volitev definitivnega klubovega odbora bo občni zbor razpravljal o mnogih perečih šahovskih vprašanjih. Na dnevnem redu je med drugim tudi glasovanje o osnutku novega, modernega šahovskega pravilnika, ki utegne gotovo zanimati vso našo šahovsko javnost.

Mirko Kragelj.

28. in 29. januarja
BOHINJ

NAJVEČJE
SMUŠKO TEKMOVANJE

PRED TEKMAMI FISA ✱ POSEBNI VLAK ✱ POLOVIČNA VOŽNJA

KONTESA PLEŠE

Pesem nežne ljubezni, opereta veselega humorja, komičnih prizorov, smeha in petja

Danes nepreklicno zadnjikrat!

Oglejte si še danes monumentalni velefilm

F.P.1 ne odgovarja...!

Najgrandioznejše milijonsko filmsko veledelo te sezije!

HANS ALBERS
Paul Hartmann
Sybila Schmitz
Peter Lorre

Predstave ob 4., 7. in ¼10. zvečer

Danes nov tednik!

Najnovejše vesti v Ufinem zvočnem tedniku!

Zimski kino Matica
Telefon 2124

KONTESA PLEŠE

Film, ki bo očaral staro in mlado.

Lien Deyers — Georg Aleksander

KULTURNI PREGLED

Stendhal v „Rdečem in črnem“

(Ob 150-letnici njegovega rojstva)

V ponedeljek je poteklo 150 let, kar se je rodil eden najpomembnejših francoskih romanopiscev in eden največjih tvorcev svetovne literature obenem — Henri Beyle-Stendhal (23. januarja 1783). O Stendhalu smo v božični številki »Jutra« obiavili kratek pa izčrpen oris, tako da nam danes ni treba še enkrat podajati podobe o dejanju in nehanju tega samoniklega, upornega, dalekovidnega duha.

Spominu na rojstvo Stendhala smo se Slovenci oddolžili pač na najbolj dostojen način z izdajo enega njegovih najboljših in največjih del — romana »Rdeče in črno« (prevedel prof. dr. Sturm, založila Tiskovna zadruga, zbirka Mojstri in sodobniki). V tej »Kroniki leta 1830.« je Stendhal z drzno, prodorno analizo zajel vso temno, kaotično razgibano sliko Napoleonove dobe in iz časa in kraja rasejo pred čitateljevimi očmi liki oseb kakor da so klesane iz kamna. »Redko se primeri v svetovni literaturi,« piše dr. Sturm, »kjer bi pokazal umetnik človeško dušo v tako neusmiljeni nagoti, kakor jo je razgalil Stendhal v Julijanu Sorelu (glavnem junaku romana). S tem bistrim opazovanjem, s točno analizo, skrbno motivacijo in objektivno resničnostjo je Stendhal prehitel svoje sodobnike več ko za pol stoletja ter zagotovil svojim delom trajno vrednost.«

Prehitel je čas. S suvereno gesto je Stendhal zavračal nerazumevanje in odpor, s katerim je njegovo genialno delo sprejemala javnost njegove dobe. S suverenim nasmehom je odgovarjal, da ni njegova ambicija, biti priznan pri ljudeh in v dneh, ki se je z dušo in z vsem svojim delom boril proti njim, njegova ambicija je bila — in to je izpovedal brez sramu, da bi ga brali ljudje v letu 1935.

Zdaj je v resnici prišel njegov čas, zdaj je aktualno njegovo delo kakor morda še nikoli. Ostro nabrušen secirni nož, ki išče temo in svetlobo v človeku in v družbi, je njegova beseda. Težek bič lažem in tiraniji je njegova misel. Z brezsramno roko, kakršno je Bog dal samo izvoljenemu umetniku, odgrinja zadnje tajne človeškega srca in najbolj črne, najbolj brutalne laži morale in družbe.

Na slepo smo iz razkosane obilice ostrih misli, ki so razsejane po vsem njegovem čudovitem, obširnem, »nenravnem« — kakor ironično pravi Stendhal sam — romanu »Rdeče in črno«, zajeli nekaj odlomkov, ki bodo morda ob njegovi besedi dali slutiti vso živo razgibanost njegovega duha. Ta roman o mladem semeniščniku Julijanu Sorelu, o tem tesarjevem sinu, uporniku in ljubavnem pustolovcu, ki se po svoji telesni

lepoti in talentih dokoplje do plemiškega naslova in postane ubijalec, je pač ena najboljših mojstrovin svetovne literature.

*

Katero veliko dejanje ni ekstrem v trenutku, ko ga človek začne. Šele, ko je dovršeno, se zdi povprečnim ljudem možno.

*

Te uglajene pariške šege so našle skrivnost, kako vse pokvariti, celo ljubezen.

*

Razumejte vendar, da se človek, kadar je zagrešil kakšno neumnost, vedno sklicuje na svoje srce.

*

Podobni ste trapistu, ker pretiravate načelo resnosti. Žalosten obraz se ne ujema z dobrim tonom, pač pa morate imeti dolgočasen izraz. Ako ste žalostni, se to pravi, da vam nečesa manjka, da vam je nekaj izpodletelo.

To se pravi, kazati svojo podrejenost. Nasprotno pa, ako se dolgočasite, se to pravi, da je podrejeno to, kar vam je zaman skušalo ugajati. Pojmite vendar, dragi moji, kako resna stvar je zaničevanje.

*

Previdnosti gotovo ne nedostaja mladim dekletom, ki so krasile plese letošnje zime. Pa tako tudi ne mislim, da jih smemo dolžiti, češ da preveč prezirajo sijajno bodočnost, konje, lepa posestva, sploh vse, kar jim zagotavlja na svetu lep položaj. V teh dobrotah ne vidijo morda samo sitnosti, narobe, te stvari so predmet najvztrajnejših želj, in če je v kakem srcu kaj strasti, je posvečena tem stvarem.

*

Gorje učenemu človeku, ki ne pripada nobeni kliki! Očitajo mu celo male in zelo dvomljive uspehe in v imenu javne morale ga brez pomisleka okradejo.

*

Kaj zaleže vsa hinavščina duhovnikov? Ali more biti le količkaj na kvar resnici in vzvišeni božji misli?

*

Hotel sem ubijati, moram torej umreti.

*

Kaj bi s kesanjem? Razžaljen sem bil krvavo, ubijal sem, zaslužil sem smrt, to pa je tudi vse. Poravnal sem pred smrtjo svoje račune s človeštvom. Nikake obveznosti ne puščam za seboj neizpolnjene, nikomur nisem ničesar dolžan; moja smrt nima ničesar sramotnega razen orodja, ki jo bo izvršilo: res je, da že samo to več kakor zadostuje, da mi nakoplje sramoto v očeh verriereskih meščanov; toda kaj je bolj zaničevanja vrednega, ako trezno presodim. (Julijan Sorel pred svojo smrtno obsodbo.)

*

Ej, gospoda, roman je ogledalo, ki se sprehaja po veliki cesti. Vaše oči vidijo sedaj modrino neba, ki odseva v njem, sedaj blato cestnih mlakuž. In človeka, ki nosi v svojem nahrbtnem košu ogledalo, boste dolžili nemoralnosti. Njegovo ogledalo kaže blato in obsodili boste ogledalo! Obsojajte rajši veliko cesto, kjer je mlaka, še bolj pa cestnega nadzornika, ki dopušča, da zastaja umazana voda in se delajo luže.

*

Tudi bi bil pisatelj najrajši vstavil polno stran samih pik. »To bi se zdelo neokusno,« je oporekel založnik, »in grešiti proti okusu, to bi za tako nenravno knjigo pomenilo smrt.«

»Politika« je odvrnil nato pisatelj, »je

Domače vesti

• **Osebna vest.** Pri direkciji šum v Ljubljani je direktor Cvetko Božič napredoval v 1. stopnjo 4. položajne skupine.

• **Upraviteljstva osnovnih, meščanskih in srednjih šol** opozarjamo, da se na dan sv. Save v petek 27. t. m. ob 11.15 svetosavska proslava, ki jo bo oddajala I. deška meščanska šola v Ljubljani po naslednjem sporedu: 1. Govor o sv. Savi; govori g. Janković Bratislav. 2. Himna o sv. Savi. 3. Sv. Sava, deklamacija. 4. Pregelj: Gor čez izaro (3 glasni deški zbor). 5. Pregelj: Oj lepo je res na deželi (4 glasni deški zbor). 6. Stevan Sremac: Rastko, recitacija. 7. Prelovec: Oj Doberdob. (4 glasni deški zbor). 8. Adamič Jurjevanje (2 glasni deški zbor). 9. Adamič: Tam gori za našo zemljo (glasni deški zbor). 10. Miljutin Rakič: Rosa pada, deklamacija. 11. Oton Župančič: Naša beseda, deklamacija. 12. Adamič: 3 narodne, — Kolo. Zbor goslačev s spremljevanjem klavirja. 13. Gröbming: Uspavanka, violina solo. 14. Soklovsky: Melodija, violina solo. 15. Jenko: Bože pravde (deški zbor.).

Najvažnejši za življenje je vitamin C.

Največ ga je v

JAFFA POMARANČI

• **300 letnica varaždinske gimnazije** bo proslavljena v jeseni prihodnjega leta in se njena uprava obrača do vseh nekdanjih dijakov in učnih moči tega zavoda, da se ji čim prej javijo, če so pripravljeni sodelovati pri tej proslavi mogoče tudi s kakimi spominskimi spisi. Javijo na, kaj nameravajo obravnavati, in v kolikem obsegu, da redakcijski odbor mogel računati s prispevki po snovi in obsegu.

• **Ekonomsko združenje zdravnikov Jugoslavije** bo imelo 28. t. m. ob 18. v predavalnici interne klinike v Zagrebu, Draškovićeva ulica 19. svoj prvi občni zbor s poročili društvenih funkcijonarjev in ureditvijo članarine za prihodnje leto. Člani naj po društvenih pravilih pošljejo svoje predloge tajniku dr. Müllerju, Zagreb, Jelačičev trg 15-I.

• **Zlata protetika v zobnem ambulatoriju OUZD v Ljubljani.** Prejeli smo: Urad sporoča članstvu, da se je za dela v zlatu v zobnem ambulatoriju v Ljubljani spremenil ordinacijski čas in sicer traja ordinacija odslej od 12. do 14. ure. Cene so ostale iste kljub podražitvi zlata. Zlate krone se izdelujejo po 200 Din. Pravico posluževati se zobnih dajatev pri Okrožnem uradu imajo vsi člani in njihovi svojci.

• **Malo je manjkalo, da ni bil živ pokopan.** V selu Kešincih v okolici Osijeka se je pripetilo, da bi bil domala pokopan živ človek. Pastir Pavel Malenčevar je čuval ovce na paši. Ker je bil hud mraz, je zmrznil sredi polja. Ko so ga našli, ni bilo opaziti na njem nikakih znakov življenja in vsi so mislili, da je res mrtev. Prenesli so ga v domačo hišo ter v topli sobi položili na mrtvaški oder. Čez par ur pa se je »mrtvec« začel premikati in na veliko začudenje so se navzoči prepričali, da je Pavel še živ, čeravno so se pogrebci že pripravljali, da ga poneso na pokopališče.

• **V Gorici je umrl Vilhar Fran,** upokojeni nadučitelj v visoki starosti 81 let. Rodil se je v Studenem pri Postojni, a učiteljeval je skoraj 50 let na Goriškem in sicer na Brjah, v Oseku, v Velikih Žabljah in do 1924. v Kronbergu. Bil je navdušen rodoljub še iz Lavričeve dobe goriškega preporoda in je vse svoje izvenšolsko delo posvetil ljudski prosveti s poučevanjem našega lepega narodnega petja. Begunstvo je preživel v Ljubljani, a se je takoj po končani vojni vrnil s svojo številno družino v nepozabni Kronberg, ki je bilo najlepše izletišče našim rodoljubnim Goričanom. Vsi so radi imeli vedrega starčka, ki je nad vse ljubil svoj dom in svoj rod. Dve njegovi hčeri sta sedaj rodoljubni učiteljici, Slavica Urbančičeva na Ježici in Zora Saunigova v Libojah pri Celju. Preostalim naše iskreno sožalje!

• **Smrt na železniški progi.** V nedeljo ponoči je iz vesele družbe vračal domov v Laduč v zagrebški okolici seljak Pavel Jakšić. Hodil je po železniški progi, ker je bila steza ob progi zasnežena. Iz Ljubljane je drvel brzovlak proti Zagrebu. Jakšić ga do zadnjega trenutka ni opazil. Lokomotiva je Jakšića zagrabila in kolesa so ga grozno razmesarila. Posamezne dele trupla so pobrali po progi ter jih spravili v mrtvašnici.

• **Ustreljen pri večerji.** V Jagodini je bil v nedeljo zvečer skozi okno ustreljen ekonom Milan Matić, ko je sedel za mizo pri večerji. Milan je bil ugleden mož, ki si je s svojo pridnostjo pridobil lepo premoženje. Dva sumljiva moška sta bila aretirana.

• **Razprava zaradi sleparij s ponarejenimi poštnimi nakaznicami** traja pred zagrebškim sodiščem že 9. dan, ni pa še prišla do velikih ugank te zamotane zadeve. Število poslušalcev se veča od dneva do dneva in obtoženi Mikolji je več dni triumfiral nad obtožitelji, ker je več prič izpovedalo, da je tedaj, ko je misteriozni Grgić sprejemal denar od svojega najetega dvigatelja Šlezingerja v Zagrebu in v Vinkovcih, on sam sklenil več poznanstev v Štipu in okolici. V enem dnevu Mikolji seveda ni mogel nastopati v Štipu in Vinkovcih. Včeraj pa je nastopil kot priča beograjski rezbar Goldstein, ki pa trdovratno trdi, da je baš Mikolji tisti, ki je pri njem pod imenom Grgića naročil štampiljke s tem imenom Mikolji je njegovo pričevanje hladnokrvno zavrnil s pripombo, da se moti, kakor so se motili že mnogi drugi, ki so ga hoteli videti v Zagrebu, Osijeku in Vinkovcih baš tedaj, ko je bil, kakor se je izkazalo, v Štipu. Vneti poslušalci razprave so že ves čas razdeljeni na dva tabora in je tabor Mikolja še vedno v premoči, ki je ne more okrniti niti Goldsteinova izpoved.

• **Aretacija falzifikatorja dvodinarskih novcev.** Občinskim policijskim organom v Veliki Kikindi se je posrečilo prijeti falzifikatorja dvodinarskih novcev Cvetka Čeletkiča. Trgovec Oton Lener je policiji prijavil, da sta prišli v njegovo trgovino dve deklici in kupili drva, ki sta jih plačali s falzificiranimi dvodinarskimi novci. Ugotovilo se je, da sta bili to hčerki kleparja Cvetka Čeletkića, ki je pri zaslišanju vse priznal. Policija je našla tudi vse priprave za izdelovanje falzifikatov.

Nikaka ječa ne sme biti SMUČARSKI ČEVELJ

za vašo nogo. Ta se mora v njem počutiti kakor doma Čevelj mora biti nepremočljiv trpežen, prave oblike in tako prostoren, da more vsak prst dobiti svojo oporo Z našimi smučarskimi čevlji so vsi smučarji izredno zadovoljni.

Brata NAGLIČ, industrija čevljev, Žiri.

Zaloga za Ljubljano pri A. Gorec, d. z o. z., Ljubljana, Tyrševa cesta.

• **Velika defravdacija v slovenski banki v Ameriki.** V First State banki v slovenski naselbini v Elyju so državni nadzorniki odkrili primanjkljaj v znesku 15.000 dolarjev. Blagajnik Lenart Slobodnik, ki se je hotel ustreliti, je pod policijskim nadzorstvom v bolnici. Poškodba je težka, vendar pa ni izključeno, da mož ostane pri življenju.. Državni nadzorniki so, kakor poroča »Prosveta«, dne 4. januarja banko zaprli in preiskujejo vso afero Banka je imela za 250.000 dolarjev vlog. Ustanovljena je bila pred dvanajstimi leti Slobodnik je bil že od početka pomožni blagajnik in je skupaj z ravnateljem Brozičem vodil zavarovalni oddelek zavoda. Rodil se je v Ameriki, je oženjen in oče dveh otrok.

• **Kačja naselbina.** V Smederevu so delavci, zaposleni pri izsuševanju Godomina, naleteli štiri metre pod površino na zimsko zavetišče, v katerem je bilo nad 200 kač, izmed katerih so nekatere bile dolge do dva metra. Kače so na površini kmalu poginile.

• **Dr. med. A. Kunze: Naš svetovalec v bolezni in zdravju.** 737 strani, 295 slik v tekstu, 32 tabel na celi strani v barvah, kot prilogi razložljiva modela moškega in ženskega telesa Založila Nakladna knjižara M. O. Groh, Zagreb Poljudno zdravstvena knjiga, ki v sedanji stiski lahko služi vsakomur z dobro premišljenimi nasveti glede ohranitve zdravja, mu v neštetih primerih obolenja pomaga s priporočilom raznih naravnih sredstev, a ga v vseh resnih primerih napoti pravočasno do zdravnika Vsebina knjige, ki je samo zato tako bogato opremljena s ponazorili, ker je delo izšlo že v skoro vseh evropskih jezikih, je razdeljena smotreno na pet delov. Opisu zdravilnih rastlin v abecednem redu in z navedbo njihove zdravilne vrednosti sledi obširen opis bolezni in domačih zdravil Posebno poglavje obravnava na 218 strani ves potek materinstva, obenem z navodili, kako ravnati z dojenčkom in doraščajočim detetom. Daljše poglavje se bavi s homeopatijo, ki zadnje čase zopet po vsem svetu zavzema vidnejše mesto, — saj se ustanavljajo zanjo celo stolice na univerzah — in navaja številne homeopatične recepte. Zaključna je razprava o preiskavi seča. Obsežno stvarno kazalo omogočuje naglo uporabo. Pisatelja je vodila pri sestavi knjige misel, da je narava lahko vrne človeku zdravje, človek, zdravnik ali lajik, ji z negovanjem le pomaga. Knjiga je trdo vezana. Založba ni štedila pri opremi.

RIBJE OLJE

norveško, vedno sveže v **DROGERIJI KANC**

Židovska ulica 1. 1916

Zvočni kino Ideal

Danes neprekliceno zadnjikrat!

Senzacija! Smeh! Romantičnost!

JOHN GILBERT

v dramatično napetem filmu

Trije mornarji

Himna na pomorsko življenje, na ljubezen in lepe žene!

Predstave ob 4., 7. in 9. zvečer

so najlažji pot, po katerem prihajajo klice bolezni v naše telo. Proti prenosu nalezljivih bolezni dupline v grlu in ustih uporabljajte okusne

ANACOT PASTILJE DR. WANDERJA.

Dobivajo se po vseh lekarnah.

• **Vremenska poročila SPD:** Krvavec 20. t. m. snega na stari podlagi 50 cm, prišč, severni veter, smuka idealna; — Mrzlí studenec pod Triglavom: 23. t. m. —12, snega 50 cm na trdi podlagi, smuka idealna; — Kofce 24. t. m. —10, sneg na stari podlagi izpihan, sneži, vzhodni veter, izgledi za smuške ture dobri smuka za tečajnike idealna.

• **Obleke in klobuke kemično čisti, barva, plisira in lika tovarna Jos. Reich.**

Iz Ljubljane

u— **Ob 20 letnici** obstoja bolnice za ženske bolezni se oglaša ona tiha notranja hvaležnost vseh onih žená, ki so kedaj in na katerikoli način spoznale dobrote tega, za naš ženske tolikanj važnega zavoda. Koliko je mater in žena, katerim se je tu rešilo življenje tudi takih, ki so bile že smrti zapisane! Zelo veliko zdravniške pomoči, vsestranske nege in pozornosti se posveča ženam v tej bolnici. A naj ne bo zapisana samo hvaležnost onih, ki se jim je nudilo ozdravljenje, temveč tudi zahvala onih tisočih nebogljenčkov, ki so tu zagledali luč sveta. Prepričani naj bodo vsi blagi činitelji tega zavoda od prej in sedaj, da so deležni presrčne hvaležnosti. Posebno zahvalo ob lepi obletnici naj sprejmejo: gospod profesor in primarij dr. Alojz Zalokar, dolgoletni šef bolnice, dalje g. dr. Pehani, g. upravitelj A. Turk, ter č. mati prednica Agneta. — V imenu mnogih drugih: hvaležna pacientka M. G.

u— **Na nocojšnjem predavanju ZKD** bo prof. dr. Pavel Pestotnik podal zanimive odlomke iz Kulturnih poglavij. Predmet predavanja so miselni prehodi iz glavnih kulturnih epoh. Vabljena je vsa javnost. Predavanje bo ob 20. v Kazini II.

u— **Slovensko zdravniško društvo v Ljubljani** ima v petek dne 27. t. m. ob 18. znanstveni sestanek v predavalnici internega oddelka državne bolnice z naslednjim sporedom: 1. dr. Zalokar: Statistika splavov v zadnjih desetih letih. 2. Asistent dr. P. Pehani: O rupturah simfize. 3. Sekundarij dr. A. Lunaček: Metoda carskega reza po Dörflerju. Vsi gg. zdravniki vabljeni.

u— **Združenje jugoslovenskih inženjerjev in arhitektov — sekcija Ljubljana** vabi na predavanje, ki se bo vršilo v petek 27. t. m. ob 20. v lastnem lokalu v Kazini (Kongresni trg 1-II). Predaval bo g. inž Drago Mattanovich o strelovodnih napravah. Vabljeno članstvo in vsi, ki se zanimajo.

u— **Litaipe v društvu »Krka«.** V petek 27. t. m. se bo vršilo v društvu »Krka« pri Mikliču predavanje o največjem kitajskem pesniku Litaipeju. Govorili bodo kot glavni referent pesnik Alojz Gradnik, kot stranska pa pesnik in pisatelj Miran Jarc in pisatelj Mirko Javornik Vsi govori bodo trajali kvečjemu eno uro. Po tem oficielnem delu godba jazz Odeona K temu otvoritvenemu predavanju iz cikla »Zastopniki svetovne literature« vabimo vse člane in prijatelje »Krke« Brez vstopnine!

POLNOVREDNE IN MODERNE

RADIO

aparate

kupite pri tvrdki

H. SUTTNER

LJUBLJANA 4

Tyrševa (Dunajska) cesta štev. 1 B.

Ugodni plačilni pogoji.

Zahtevajte brezplačni cenik.

u— **Preporodašice v četrtek ob pol 17.** predava ga. Kroftova o ženskem pokretu. Pridite vse in točno!

u— **Prihodnja interna produkcija gojencev državnega konservatorija** bo v ponedeljek, 30. t. m. od 6. do pol 8. zvečer v dvorani Filharmonične družbe. Vstop je vsakomur prost proti nakupu programa, ki stane 2 Din. Ravnateljstvo vljudno vabi starše in sorodnike gojencev ter prijatelje konservatorija k obilnemu posetu.

u— **Naš glas v tujini.** Pretekle dni je predavala v Gradcu in na Dunaju s skioptičnimi slikami naša znana alpinistka ga. Marko Debelakova in žela navdušena priznanja. Ob koncu svojih predavanj o naših Alpah pa je predvajala najnovejši ciklus slik ljubljanskega fotoamaterja g. Cveta Šviglja, ki so dosegle pred kritičnimi Gradčani in Dunajčani izreden uspeh. Kakor čujemo se odpravlja sedaj ga. Debelakova naprej v Solnograd, da tudi tam z besedo in sliko utrdi sloves naše zemlje.

u— **Komorni večer »Sloge«.** V ponedeljek 23. t. m. se je vršil v kino dvorani Ljubljanskega dvora koncert na pihala kot drugi komorni večer »Narodnega železničarskega glasbena društva Sloge«. Hvalevredno delo vrši »Sloga« s prirejanjem takih koncertov, posebno pa še s kvintetom pihal, ki so zelo redki, velika pa ze pozrtvovalnost instrumentalistov, ki poleg tega, da igrajo v opernem orkestru, še najdejo časa, da se udejstvujejo tudi na koncertnem polju. Igrali so lepo in precizno, za kar so prejeli od občinstva hvaležen aplavz. Na sporedu so bila sama znamenita dela. Škoda, da ni bilo na tem umetniškem koncertu konservatoristov in drugih godbenikov, ki bi se tu lahko veliko naučili. Koncert je bil oddajan tudi po radiu.

Ce Vas boli glava ali zobje, če imate m greno ali neuralgijo ublažuje bolečine

Alcophen

Dr. Wandera

Orig. fijola z 20 tabl. Din 20·—

1 tableta Din 1·50

Dobiva se v vseh lekarnah.

Odobreno od Min. soc. politike in narodnega zdravja S. Br 17429 od 3 oktobra 1932.

u— **Strokovno in podporno društvo trgovskih in podjetniških uslužbencev** vljudno naznanja svojim članom, da bo redni občni zbor v nedeljo 29. t. m. ob 15. v društvenem lokalu pred Škofijo št. 18. Udeležba obvezna.

u— **Tivolski ribnik je oživel.** Kakor drugod po jezerih, se je na njem stvorila trdna ledena skorja, ki jo že nekaj dni gladijo mestni delavci. Preden pa je ribnik oficielno otvorjen kot drsališče se udejstvujejo tamkaj že številni mladi drsalci od zgodnjega dopoldneva do večera. Zaenkrat je seveda pristop drsalcev dovoljen brezplačno, v bodoče pa se bo menda že pobirala vstopnina.

Kadar k Slamiču zavijem, oj kako z veseljem pečenico z zeljem s sladkim rizlingom zalijem

u— **Drevesa podirajo.** V drevoredu nad Nunsko ulico, so začeli te dni podirati stara trhla drevesa, v glavnem kostanje. Mestni delavci so izpodkopali in podžagali doslej 4 stara kostanjeva drevesa, ki so bila že močno trhla. Včeraj pa so pričeli izpodkopavati tudi lepo brezovo drevo, ki stoji na desni strani drevoreda tik nad železniškim prelazom Usahnile so korenine in je drevo že lani popolnoma opešalo. Na mesto posekanih dreves bodo mestni vrtnarji seveda posadili nova zdrava drevesca.

u— **Zasavska kmečka tragedija.** V Zasavju se mnogo govori o tragediji družin Sevšek in Skalar z Brinjeka v občini Dole. Kakor smo že svoječasno poročali je mladi Ignac Sevšek iz Predloga umrl 26. junija 1932 na nekem podu pri farni cerkvi v Dolu, kamor je prišel k prvi maši. Popadli so ga krči, pomoči ni bilo. Pred smrtjo je obdolžil svojo ženo Ivanko, da mu je zavdala. Poročena sta bila šele pol leta. Nekaj dni po dogodku je bila Ivanka Sevšek, rojena Skalarjeva, aretirana in je na sodišču svoje dejanje priznala. Par dni nato je njen oče Josip Skalar izvršil samomor. Obtoženka je svoje prvotno priznanje preklicala in povedala, da je vzela krivdo nase, dejansko pa da je njen rajnki oče dal brez njene vednosti strup v žganju in ona je nič hudega sluteča to žganje nudila možu pred odhodom k maši Zadeva je sedaj pred ljubljanskim deželnim sodiščem in pride pred »veliki senat« (pet sodnikov). Z vprašanjem krivde je združeno tudi drugo, kdo bo dedič umorjenca, — ali bo moževo polovico premoženja podedovala vdova, ali pa umorjenčev oče Tega zastopa kot zasebnega udeleženca g. dr. Natlačen, obtoženko Ivanko Sevškovo pa g. dr. Knaflič. Glavna razprava je določena na 10. februarja v dvorani št 79

CYANIK

najučinkovitejši plinski strup za pokončavanje lisic in drugih roparic, nadalje novo došli svež strihnin se dobi stalno v

drogeriji „Sanitas" Celje

ali pa v Ljubljani na Dunajski cesti št. 5

2065

u— **Domov hočejo.** Navzlic številnim racijam je ostalo v mestu še vedno lepo število brezposelnih, ki so prišli v Ljubljano iz tujih krajev, deloma res v veri, da bodo tu našli zaslužka. So to ljudje z dežele, večinoma iz dravske banovine, mnogo pa jih je tudi iz drugih banovin največ iz notranjosti države. V Ljubljani pa so doživeli samo razočaranje, saj ne najdejo zaslužka niti ljubljanski revni občani. Mestni socialni urad jim ne more pomagati. Kadar pride sila do vrhunca, in če že nimajo kaj jesti in ne kje spati, se obrnejo naposled na politično upravo, proseč, da jih odpošljejo s prisilnim potnim listom v domovinske občine.

u— **Železniški promet je v dravski banovini** kljub nekoliko hujšemu mrazu in snežnim viharjem po nekaterih krajih izven banovine povsem normalen. Vlaki prihajajo na glavni kolodvor s prav malimi zamudami. Jutranji beograjski vlak je imel včeraj samo 29 minut zamude. OSE le 1 minuto, jeseniški brzovlak pa 25 minut. Potniški vlaki vozijo v redu.

u— **Tiskovne pravde.** V preteklem letu je bilo pri deželnem kot tiskovnem sodišču v Ljubljani podanih 38 novih obtožb zaradi klevete po tiskovnem zakonu (predlanskim 39). Od teh je bila 1 od državnega tožilstva, ostale pa od zasebnih tožiteljev. Končanih je bilo 15 tiskovnih pravd, ostale še teko. Izrečene so bile 3 oprostilne sodbe. Pri novomeškem okrožnem sodišču ni bilo nobene tiskovne tožbe, v Celju lani 2 (predlanskim 3), v Mariboru pa lani 6 (predlanskim 8)

u— **Pred malim senatom se je vršila** včeraj daljša razprava proti nekemu kovaškemu pomočniku iz kovorske okolice na Gorenjskem Pomočnik je prišel pred senat v vojaški uniformi. Obtožen je bil, da je julija poleti udaril s sekiro Antona Marčuna tako močno po glavi, da mu je prebil lobanjo in je bila poškodba smrtno nevarna. Vendar je Marčun okreval Fantje so pač ponoči »avfali« in pomočnikova skupina je klicala Marčuna na korajžo. Predsednik priči Marčunu: »Zakaj ste pa šli za njimi?« Priča: »Povabili so nas!« Predsednik: »Na pretep?« Priča: »Hotel sem pokazati korajžo.« Kovaški pomočnik je bil obsojen na 6 mesecev strogega zapora, toda pogojno za 5 let. — Dalje so prišli pred sodnike trije člani druže za »nabavo« in razprodajo koles. Čevljarski pomočnik Ludvik B in pekovski pomočnik Angel F., sta lani od maja do junija v raznih krajih ljubljanske okolice pokradla 20 koles v vrednosti 15.300 Din, razen tega pa še obleko in druge stvari, vredne 1200 Din. Kolesa je deloma prevzemal za 200 do 300 Din mlademu čevljarskemu mojstru Jožetu, deloma pa so šla na Dolenjsko. Ludvik je bil obsojen na 20 mesecev in Angel na 15 mesecev strogega zapora, vštevši preiskovalni zapor od 18. julija lani. Jože je dobil 2 meseca strogega zapora, toda pogojno za pet let.

u— **Nekaj kriminalne statistike.** Na kazenskem oddelku deželnega sodišča je bilo lani 1685 novih kazenskih ovadb, podanih od državnega tožilstva, 84 zasebnih tožilcev in 6 zasenih udeležencev. Ob koncu leta je ostalo 297 kazenskih zadev nerešenih. Glavnih razprav pred senatom odnosno sodnikom poedincem je bilo 722 (predlanskim 2350). Da je število tako nizko, je vzrok v tem, ker so odpadle po novembrski noveli iz l. 1931. vsa kazenske zadeve zaradi žaljenja časti. V preiskovalnem zaporu je bilo lani 1009 oseb (759), ob koncu leta jih je še ostalo 71 (45). Državno tožilstvo je dvignilo proti 890 (922) osebam javno obtožbo zaradi različnih deliktov, zasebni tožilci 74 (934) in zasebni udeleženci 8 (6) Na obtožbo državnega tožilstva je bilo obsojenih 740 oseb (1134), na obtožbo zasebnega tožilca 25 (420) in zasebnega udeleženca 2 (3).

KINO LJUBLJANSKI DVOR

Telefon 2730

DOLORES DEL RIO v prekrasnem filmu

Rdeča plesalka iz Moskve

Samo še danes!

Najnižje cene ob 4., ½8. in 9. zv.

Vremensko poročilo

Meteorološkega zavoda v Ljubljani

Številke za označbo kraja pomenijo: 1. Čas opazovanja. 2 stanje barometra, 3 temperatura. 4 relativna vlaga v %. 5 smer in brzina vetra. 6 oblačnost 1—10, 7 vrsta padavin 8 padavine v mm Temperatura: prve številke pomenijo najvišjo, druge najnižjo temperaturo

24. januarja

Ljubljana 7, 772.1, —10.3, 94, SE3, 10, 0.7, sneg; Ljubljana 13, 772.3, —7.9, 94, SW3, 10, ni merjeno; Maribor 7, 772.6, —11, 80, SSE2, 10, 1.0, sneg; Zagreb 7, 772.3, —10, 90, N8, 10, 1.0, sneg; Beograd 7, 770.0, —10, 90, W4, 10, 4.0, sneg; Sarajevo 7, 770.7, —12, 90, mirno, 10, —, —; Skoplje 7, 766 5, —7, 90, NW6, 10, —, —; Split 7, 760.1, 0.0, 50, NE10, 10, —, —; Kumbor 7, 756.5, 4.0, 50, mirno, 9, —, —; Rab 7, 762.7, 0.0, 60, NW8, 9, —, —; Vis 7, 760.1, 1.0, 50, ENE10, 10, —, —.

Temperatura: Ljubljana —6.3, —10.5; Maribor —4, —11, Zagreb —7, —11, Beograd —9, —11; Sarajevo —8, —12; Skoplje —3, —7; Split 2.0, —1, Kumbor —, 3; Rab —, —2; Vis —, —1

Sonce vzhaja ob 7.29, zahaja ob 16.54.
Luna vzhaja ob 6.58, zahaja ob 14.39.

---

kamen, privezan literaturi okrog vratu, ki jo potegne pod vodo, preden mine šest mesecev. Politika sredi dela, ki ga je ustvarila domišljija je strel iz pištole sredi koncerta. Ta pouk je glušeč, ne da bi bil pri tem energičen. Ne sklada se z zvokom nikakega instrumenta Ta politika bo polovico čitateljev smrtno žalila in dolgočasila drugo polovico, ki se ji je zdela vse drugače izredna in energična v jutrinjem listu . . .«

»Ako vaše osebe ne bodo govorile o politiki,« odvrne založnik, »to ne bodo več Francozi l. 1830. in vaša knjiga ne bo več ogledalo, kar vi trdite o njej!«

K poročilu o operi »Koštana«. Prejeli smo: V moje poročilo o »Koštani« se je vrinilo več tiskovnih pogreškov ki jih ne bom popravljal. Pač pa je po neljubi pomoti izostalo ime g. Marčeca. Svojo ulogo je izvedel prav dostojno. Naj mi oprosti, da sem ga v naglici pozabil. — *

Slovenci v ameriški literaturi. Louis Adamič je objavil v januarskem »Harpers Magazinu« sestavek »Wedding in Carniola« (Svatba v Sloveniji), v katerem v leposlovni obliki opisuje naše svatbene običaje na kmetih. — Adamič je te dni v Beogradu odkoder poide še v Macedonijo nakar se bo vrnil v Slovenijo. Po kratkem izletu po nekaterih državah Evrope namerava odpotovati aprila v Ameriko. Svoje novo delo roman »Planota, ki se temni«, je dokončal, o svojih vtisih iz Jugoslavije pa bo napisal posebno knjigo.

O »Celjei« Juša Kozaka, ki je nedavno izšla pri Tiskovni zadrugi«, so zagrebške »Novosti« z dne 22. t. m. priobčile referat svojega sotrudnika ž (Žimbreka) Hrvaški kritik sodi o Kozakovem najnovejšem delu, da pisec v svojem umetniškom stvaranju lebdi nad teškim realnim životom, da ga mimoilazi, pa je zato njegova najnovija knjiga obojena takom romantičnom notom.« Ko je tako za čudo uvrstil Juša Kozaka med romantike, piše: »Zapisi su kratki i jezgroviti, komponirani jednostavno, pomalo sentimentalni i — što se naročito vidi — mnogo preradjivani i usavršivani U njima se vide tragovi psihoanalize (njegova mladost težnje i grijesi mladosti), a i to, da ih je autor pisao (po zabilješkama) dosta kasno, tako da su nastali svježi i neposredni utisci. Najveća njihova odlika je stil, zaista dva bisera, koji svjetle sa stranica te tanke knjižice impresionističnih ispovijesti.«

O ljubljanski operi, njeni preteklosti in sedanjosti je objavila nedeljska »Pravda« daljši članek v obliki interviewa z opernim ravnateljem g. Mirkom Poličem.

Joža Gostič v Splitu. Kakor poročajo iz Splita, je preteklo nedeljo v opereti »Mala Floramie« gostoval v glavni tenorski partiji gosp Joža Gostič, član ljubljanskega gledališča Gledališče je bilo do zadnjega kotička zasedeno. Gostič kakor tudi avtor, ki je dirigiral, sta bila večkrat priklicana pred zastor.

»Naš rod« priobčuje v pravkar izišli 4. številki nadaljevanje povesti Oskarja Hudalesa »Med vulkani in Atoli« (z ilustracijami B Jakca), črtico Ivana Matičiča »Na Razkopanem«, odlomek iz proze Maksima Gorkega, konec proze Hinka Smrekarja »Pri mlekarici na počitnicah«; črtico Ludvika Mrzela »Deske za golobnjak«, Erjavčevo dramatsko sliko »V Slomškovi nedeliski šoli«, Toneta Seliškarja članek o kiparju Tinetu Kosu, krajepisna prispevka Cirila Drekonje in dr. Oskarja Reje (»Na Severnem rtiču in med Laponci«) ter več drugih krajših prispevkov.

Niko Miljan, jugoslovenski slikar iz Dalmacije, je razstavil v Pragi svoje slike. Protektorat je prevzel praški odbor »Jadranske Straže«.

Josip Rijavec je nastopil kot solist na velikem koncertu Češke filharmonije v Pragi pod vodstvom Aleksandra Zemlinskega. Na sporedu je bila med drugim Beethovnova IX. simfonija.

Grad Devin in R. M. Rilke. Eden največjih sodobnih pesnikov, pokojni Rainer Maria Rilke, je predmet nenehnega proučevanja književnih kritikov. V zadnjih letih je izšlo o njem več izbornih studij, ki so jih spisali med drugimi Lon Andreas - Salomé, Wilhelm Michel, Robert Musil, Štefan Zweig. Rilke, potomec koroških plemičev, v katerih je nemara tekla slovenska kri, je oboževal Prago in napisal krasne pesmi o Češki, v spominih na Moskvo pa je zapisal, da je tu občutil dih svoje slovanske pradomovine Kakor je Goethe nad vse ljubil Italijo, je Rilke gorel za Francijo, pisal tudi v francoščini in je na francoskih tleh pred leti umrl Neraziskani so njegovi stiki s slovensko zemljo. Rilke je več let zahajal na sloveči grad Devin, čigar lastnica je bila kneginja Marija von Thurn - und Taxis Hohenloe, zelo fina in naobražena damaljubiteljica njegove poezije. Devin s svojo divno okolico je postal velikemu poetu druga domovina in ga je navdahnil h krasnim pesmim, ki so dobile po njem ime »Duinesar Elegien«. Pravkar je njegova prijateljica kneginja Hohenlohe izdala knjigo »Erinnerung an R. M. Rilke«, ki jo nemška kritika označuje kot dragocen prispevek k spoznavanju Rilkejevega življenja in dela. Avtorica predvsem pripoveduje o Rilkejevem bivanju v Devinu, o razgovorih in meditacijah na tem gradu, o Rilkejevi ljubezni do devinske okolice in Jadranskega morja. Ob istem času je izšlo boli znanstveno delo o Rilkeju z naslovom: »Frankreich und das Erlebnis der Form im Werke Rainer Maria Rilkes« iz peresa dr. Hartmanna Goertza.

Jaromir Weinberger, skladatelj tudi pri nas uprizorjene opere »Švanda dudak«, je spisal opereto »Pomladni viharji«, ki je imela te dni premiero v Berlinu s Tauberjem, Novotno in Homolko. Občinstvo je novo opereto sprejelo prav ugodno, kritika pa ima deljena mnenja.

70letnica K S Stanislavskega. Utemeljitelj in idejni vodja Moskovskega Hudožestvenega teatra čigar posamezne družine so gostovale tudi v Ljubljani, K. S. Stanislavskij, je doživel 70 let Stanislavskij je eden najgenialnejših režiserjev sveta in njegovi spomini, ki so pred nekaj leti izšli v Moskvi, so neizčrpen vrelec pobud za vseki sodelujejo pri sodobnem gledališču. Stanislavskemu gre hvala da so Hudožestveniki dosegli vprav nenadkriljivo višino in svetovni sloves Njegove zasluge je morala priznati tudi sovjetska vlada, ki mu je omogočila nadaljnje delo, dasi se ni nikdar prelevil v komunista.

Iz Maribora

a— **Poračunska seja mestnega občinskega sveta** bo v torek 31. t. m. ob 18. v sejni dvorani mestnega magistrata.

a— **Seja zbora društvenih načelnikov mariborske sokolske župe** bo v nedeljo 29 t. m. ob 8.30 v mali dvorani Narodnega doma. Zaradi važnih vprašanj je seja za vse načelnike in načelnice, oziroma njih zastopnike strogo obvezna.

a— **Ljudska univerza v Studencih.** Jutri ob 19. bo predaval šolski upravitelj g. Anton Hren o družini, občini in državi.

a— **Za pomožno akcijo za siromašne** sloje mesta Maribora so darovali: trgovina s čevlji „Humanik« 8 parov copat, trgovec I. Trpin 14 m blaga, F. Skrabl, trgovec, 6 moških srajc, trgovec M. Feldin 16 kosov konfekcijskega blaga in trgovec F. Greiner 5 kg sladkorja in pol kg. kave. Vodstvo pomožne akcije se vsem darovalcem iskreno zahvaljuje.

a— **Oslabelost.** Na cesti se je zgrudil predvčerajšnjim popoldne 20 letni delavec France Sluršak. Nezavestnega mladeniča je našel policijski stražnik, ki je alarmiral reševalce, da so ga odpeljali z avtomobilom v bolnišnico.

a— **Poskušen samomor.** Predvčerajšnjim zvečer si je v samomorilnem namenu prerezal z britvijo vrat 21 letni posestnikov sin Ivan G. iz Selnice ob Dravi. Mariborski reševalci, ki so bili poklicani na pomoč, so mladeniča, čigar stanje je resno, z rešilnim avtomobilom prepeljali v bolnišnico.

a— **Dve tatvini.** Učenki meščanske šole Slavki Klavorovi v Kopališki ulici so bile ukradene 200 Din vredne smučke. Krojaškemu mojstru Rudolfu Štibercu je odpeljal neznan tat 300 Din vredne sanke, ko se je mudil pri Arbeiterjevem dvorišču po opravkih.

a— **Nageljčke, šopke, vence. Kličite telefon 27-66, Jemec, vrtnarstvo, Maribor.**

Iz Celja

e— **»Vest« v celjskem gledališču.** Ljubljanska drama je v ponedeljek zvečer po dolgem presledku gostovala v Celju. Gostje so uprizorili Rostandovo »Vest«, pretresljivo, globoko zajeto dramo generacije, ki so jo vojne grozote uničile, četudi je na fronti ušla smrti. Tragična povest človeka, ki blodi po svetu s težko zavestjo, da je na fronti umoril človeka, ki ga ni prej nikoli videl in ki ga ni sovražil, izzveni v mogočno izpoved pacifizma in prave ljubezni do bližnjega. Režiser g. Ciril Debevec je strogo varoval avtorjevo koncepcijo, izčrpal snov do podrobnosti in ustvaril z duševnostjo učinkujočo naravno enoto brez nepotrebnih zunanjih igralskih efektov. Gosp. Debevec je podal vlogo morilca-spokornika Marcela, ki mu po pisanih človeških pravicah nihče ne more očitati zločina, prepričevalno in z globokim notranjim doživljanjem. Upravi komorno sta tudi igrala ga. Marija Vera in g. Skrbinšek kot starša v vojni padlega pacifista Hermana Holderlina. Gdč. Boltarjeva kot nevesta padlega Holderlina in g. Kralj kot duhovnik sta se dobro prilagodila snovi in ambijentu. Gostje so nudili pravi umetniški užitek, za katerega se je občinstvo oddolžilo s prisrčnim aplavzom. Scenerija je bila primerna, kulise pa so potrebne temeljitega popravila. Gledališče je bilo le srednje obiskano, ker sta se vršili v istem času še dve prireditvi. Bolje bi bilo, če bi se bilo vršilo gostovanje v torek 24. t. m., kakor je bilo sprva določeno. Nekateri sploh niso vedeli, da bo gostovanje že v ponedeljek. Ljubljanske goste bi radi večkrat videli na celjskem odru. — R. P.

e— **Seja okoliškega občinskega sveta** bo v petek 27. t. m. že ob 18. in ne ob 19., kakor je bilo sprva določeno.

e— **Pri ekspozituri javne borze dela v Celju** dobe delo: 1 knjigovez, 1 delavec, 2 hlapca, 3 služkinje, 2 kuharici, 2 kmečki dekli, 1 natakarica in 1 hotelska sobarica.

e— **Nočni požar sredi mesta.** V torek 24. t. m. okrog tričetrt na 3. zjutraj sta opazila službujoči stražnik in neki pasant, da se vali gost dim s podstrešja nad gostilno g. Josipa Kreuha v Gubčevi ulici 4. Vnele so se saje v dimniku in ogeni se je kmalu razširil na strešni tram ob dimniku ter na ostalo streho. O požaru so bili takoj obveščeni celjski gasilci, ki so odhiteli v Gubčevo ulico in kmalu lokalizirali ogenj, ki je uničil del strehe. Škoda znaša 25 do 30.000 Din.

e— **Žrtev poklica.** Ko je gnal 23letni mesarski pomočnik Jernej Pliberšek iz Štor 21. t. m. telico po cesti, se je žival nenadno splašila in vrgla Pliberška v cestni jarek. Telica je padla na pomočnika in teptala po njem. Pliberšek je dobil težje notranje poškodbe. Prepeljali so ga v bolnico.

e— **Policijske prijave.** Policijska stražnica v mestu je napravila lani 1789, stražnica v Gaberju pa 635 prijav zaradi raznih deliktov in prestopkov. Število prijav je bilo lani znatno večje nego predlanskim.

e— **Zaradi vlačuganja in tatvine** sta bila te dni aretirana v Celju dva fanta v starosti 23 in 20 let, ki sta pred dnevi ukradla v Sp. Šiški srednjo vsoto denarja. Fanta imata najbrž še več tatvin na vesti.

e— **Srečke drž. razredne loterije** za zadnje, glavno žrebanje so že prispele in jih je treba obnoviti do 31. t. m. Nove srečke se dobe v podružnici »Jutra« v Celju.

e— **Mestni kino** ostan danes zaprt.

Bratu Vilku Perdanu onkraj groba

Ljubljana, 24. januarja.

Prepozno Ti pišem — Ker ne moreš več slišati in občutit naših besed. Tebi je sedaj dobro, bolje kakor bi Ti tukaj moglo biti. In vendar — zakaj si šel? Ali si že vse dotrpel? Ali je bila Tvoja duša trpljenja že polna do roba odrešitve??

Vilko! Skupaj smo si utrjevali smernice, enake so bile naše zamisli, naši zanosi. Zakaj odšel iz naše srede? Saj prijateljev ne vežejo govorjene besede — vežejo jih misli! Samo roko smo si podali in smo se razumeli. Saj smo stali drug ob drugem, čeprav tako oddaljeni!

Bil si Sokol, bil si naš brat, naš prijatelj. In to bratstvo in prijateljstvo ni bilo samo po obličju — nas je vezala skupna kri v vsem našem dejanju in nehanju. Bil si vodnik našega naraščaja. Saj si ga ljubil v njegovem delovanju in napredku — sto in sto vezi je združevalo sto in sto src — saj je bila to mogočna in resnična pesem! Saj so bile naše zamisli zidane v zdravje, po trdni poti so šle proti pravemu smotru! In katero razumevanje je večje, kakor tisto, ki razume prijateljstvo in skupnost tudi brez besede?

Vse je na svetu prav in potrebno, naj se godi karkoli. In vsak ima po svoje prav. Tudi Ti. Ali samo zase. — Bil si naš brat in drug, naš nenadomestljivi brat in drug. Tvoje neodmorno delovanje ni bilo žrtvovanje samega sebe — saj Ti nisi hotel žrtev — Tvoje neodmorno delovanje je bilo Tvoje življenje, ki se je izživljalo v skupnem življenju nas vseh, ki se je izživljalo v skupno dobro in s tem v lastno zadovoljstvo. A zakaj je morala priti sedaj Tvoja žrtev?

Pa to ni bila žrtev, žrtvovana od Tebe. Vem. Pač pa od nas. — Ali smo res tako slabi, da nas morajo take žrtve voditi in podpirati na naši poti, da moramo šele iz takih žrtev postati močnejši? Stali bomo ob Tvoji gomili in v mislih ne bomo klonili glave — v prijateljstvu je vse odpustljivo — zanos se nam bo dvigal v srcu, in Ti boš za nas žrtev, iz katere se bo polnila naša kri z novo močjo in vero. Oprosti nam to. Saj mora iz enega nehanja zrasti novo dejanje. Saj si tudi Ti vedno tako hotel. In mi Te nismo izgubili, mi Te ne bomo izgubili — vase smo Te in Te bomo sprejeli in z nami boš živel in trpel naprej, z nami se boš še naprej dvigal k uspehom in sreči.

Škoda, da smo si enkrat premalo podali roko, da bi se skupaj iztrgali nad vse, kar delamo in hočemo, nad vse, kar se godi okrog nas — da bi se skupaj dvignili na visoko goro, kjer se razprostira razgled na vse, kar je spodaj, v vsak še tako skrit kotiček, — kjer je blizu sonce in čisti zrak — na goro razumne odpovedi. Prezgodaj si šinil proti soncu, Tvoja krila še niso bila dovolj močna, da bi Te vzdržala.

Strnjene vrste Sokolov, med katerimi si bil s telesom in duhom, z vsem svojim življenjem bodo korakale naprej — tudi v tvoje veselje. Tvoj duh bo šel z njimi. Tvoja moč bo tudi v njih, in vse bo tako kakor prej in bo našlo svojo pot. Le vrzel za Teboj, našim drugom in bratom in prijateljem — kdo jo bo izpolnil? — Samo spomin.

Ti si gotovo že zaslužil mir, dragi Vilko, mi si ga bomo morali šele priboriti.

Mitja.

Uspehi slovenjgraških sadjarjev

Slovenjgradec, 24. januarja.

Kako važna je sadjereja za naš okraj, sta posebno pokazali zadnji dve leti, ko so naši sadjerejci dobili lepe denarce za svoje sadje, kar je bil njihov edini zaslužek zadnjih let, ko je lesna trgovina popolnoma popustila. Sadjarska podružnica je imela nedavno občni zbor, na katerem se je hvalilo dosedanje delovanje ter je bil soglasno izvoljen odbor z načelnikom Francem Pečolarjem. V odboru so sami taki možje, ki jamčijo, da se bo sadjereja v našem srezu še bolj smotrno razvijala.

V preteklem letu je podružnica dobavila svojim članom po primerni ceni preko 1000 komadov sadnih dreves le takšne vrste, ki so v sadnem izboru določene za naš okraj. Podružnica ima tudi svojo lastno drevesnico, ki krasno uspeva, in se bo že prihodnje leto lahko razdelila velika množina dreves med člane. Priredila je več predavanj, ki so bila zelo dobro obiskana. Tako je predaval sreski kmetijski referent g. Franc Wernig o zboljšanju sadjereje, g. Vinko Hrastnik o splošnem sajenju in oskrbovanju sadnega drevja, nadalje o obiranju, spravljanju in zapakovanju sadja. To je bilo posebno važno, ker je dobra prodaja sadja odvisna zlasti od njegovega obiranja, sortiranja in shranjevanja. O trgovini, shrambi in posameznih vrstah sadja je predaval g. Franjo Cajnko, ki je obenem nazorno orisal, katere vrste se lahko plasirajo na domačem in katere na inozemskem trgu. Ker je ravno naš srez dobil lepe vsote za svoje sadje, izvoženo v inozemstvo, naj sadjerejci zastavijo vse svoje sile, da bo sadjereja v našem srezu čim lepše napredovala, ker bo z njo napredovala tudi ljudska blaginja.

Med letom se je priredil tudi poučni izlet v Sadjarsko in vinarsko šolo v Mariboru in drevesnico bratov Dolinškov v Kamnici. Nadalje se je v oktobru vršila sadna razstava, ki je odlično uspela.

Sodobno novo društvo »za varstvo dolžnikov«

Beograd, 23. januarja.

Te dni je pristojno oblastvo potrdilo v Beogradu obstanek novega društva, kakor ga še menda ni bilo v naši državi in kakor ga ni, vsaj kolikor se ve, v naših sosednjih državah. Razmere so danes pač take, da vse išče obrambe in varstva svojih koristi v skupnosti ljudi, ki jih tarejo iste nadloge pa so se zbrali tudi ljudje, ki se čutijo ogroženi v svojih koristih, dasi niso dajali, temveč le prejemali pa bi morali vračati, ali ne morejo. Ustanovilo se je v Beogradu — *društvo za zaščito dolžnikov*.

Je pač danes tako, da je malo ljudi, ki bi ne bili dolžniki, in med temi je zopet gotovo velika večina takih, ki kljub svoji najboljši volji ne morejo izpolnjevati svojih obveznosti, ne po svoji krivdi, pač pa ravno zaradi današnjih nesrečnih vsesplošnih gospodarskih razmer. Na drugi strani pa so upniki, ki poznajo samo dolžnikovo obvezo pa nočejo priznati one nezaonito priznane, pa vendar obstoječe in nedvomljive višje sile, ki tudi najpoštenejšemu dolžniku onemogoča izpolnitev njegovih obvez. Novo društvo si je nadelo nalogo posredovalca v takih, za gospodarski obstanek dolžnika gotovo prevažnih primerih.

Društvu je namen, da varuje koristi svojih članov in po možnosti najde pot, da se dolžnik ohrani, poravna in reši stečaja. Ono vodi v dolžnikovem imenu pogajanja z upniki, da bi se dosegel sporazum. Z druge strani pa obvešča ter daje navodila in nasvete za dobivanje kredita. Če je treba, društvo po svojih izvedencih proučí gmotno stanje dolžnikov in na podlagi te ocenitve skuša vplivati na upnika, da ne goni dolžnika v propast. Društvo daje svojim članom pravne svete, da bi zaradi nepoznavanja zakonov ne zašli v neprilike. Je pa tudi v zvezi z upniškimi društvi, da bi se tako varovale obojestraske koristi. Dolžnost društva je naposled, da na merodajnih mestih deluje na to, da se tudi z zakonom zavarujejo koristi dolžnikov.

Društvo ima sedaj okoli 800 članov v vsej državi, a smatra, da bo zlasti uredba o posredovanjskem postopku privedla veliko število novega članstva, kar bo imelo za posledico, da se bodo predvsem v glavnih mestih banovin ustanovile podružnice. V odboru so med drugimi člani tudi trije odvetniki s podeželja.

Gospodarstvo

V borbi za 40-urni delavni teden

Mednarodna konferenca za ureditev delovnega časa, o katere poteku smo že bili poročali, je z veliko večino odklonila predlog strokovnih organizacij, da bi se zakonito uvedel 40-urni delovni teden z neizpremenjenimi sedanjimi mezdami. Sprejela pa je z 41 nasproti 31 glasovom (7 delegatov ni glasovalo) kompromisni predlog Italije, Nemčije, Francije, Španije, Belgije, Nizozemske in Chileja za uvedbo 40-urnega delovnega tedna kot enega sredstev za omiljenje brezposelnosti. Predlog izvaja, da bi se moral pri morebitni uvedbi 40-urnega tedna v svrho zmanjšanja števila nezaposlenih obdržati sedanji življenjski standard delavstva. To vprašanje naj se še podrobneje prouči.

Zanimivi so pomisleki, ki so se čuli glede uvedbe 40-urnega tedna. Sedaj se ceni število brezposelnih v industrijskih državah z rodbinskimi člani vred na skoro 100 milijonov. Po računih nekaterih bi uvedba 40-urnega delovnega tedna prinesla večini dežel le neznatno omiljenje brezposelnosti, ker se po sili razmer zdaj itak ne dela na teden mnogo nad 40 ur, v mnogih industrijah pa niti toliko časa. V Nemčiji na primer bi taka ureditev dela imela za uspeh kako 10-odstotno zmanjšanje števila nezaposlenih, dasi so v Nemčiji, kakor navajajo nasprotniki 40-urnika, danes znatno ugodnejše delovne razmere kakor v mnogih drugih deželah.

Delodajalci so imeli največje pomisleke glede zahteve strokovnih organizacij po nezmanjšanih mezdah. Dalje so se slišale na konferenci grožnje, da bi bila industrija v primeru uvedbe tokega delovnega časa, ki bi pomenil podražitev produkcijskih stroškov, prisiljena delovati na daljnji racionalizaciji in mehanizaciji obratov, kar bi značilo nadaljnje odpuščanje delavstva. S tem bi bil seveda dosežen nasprotni učinek od tega, kar ima za svrho 40-urnik. Naposled so se delodajalci izrekli proti 40-urniku tudi zaradi negotovosti, če bi se res vse države z enako strogostjo in doslednostjo držale zadevnih predpisov.

Pravi pot za dosego lepih belih zob kakor tudi istočasna odstranitev neokusno barvanega zobnega obložka je sledeč: Iztisnite malo količino Chlorodont zobne paste na suho Chlorodontovo ščetko (t. j. specijalna ščetka z zobčastim rezom), drgnite svoje zobe od vseh strani, kakor tudi od zgoraj na vzdol. Pomočite šele nato ščetko v vodo, ter izplaknite si usta temeljito, grgraje z Chlorodont ustnovodo. Uspeh je presenetljivo! Neokusna barva zobnega obložka je izginila in ostane Vam v ustih prijeten svež občutek. Zahtevajte izrecno Chlorodont zobno pasto. Tuba Din. 8.— in Din. 13.—. Dobiva se povsod.

Gospodarske vesti

= **Padec industrijske proizvodnje v Avstriji.** Po službenih podatkih avstrijske industrije je ugotovljeno, da je kapaciteta avstrijske industrijske proizvodnje v letu 1932. znašala samo 33 do 35 odstotkov nasproti proizvodnji v letu 1929. Temu zmanjšanju produkcije ustreza tudi sorazmerno zmanjšanje produkcijske vrednosti. Skupna vrednost proizvodnje je znašala v letu 1929. okoli 6.5 milijarde šilingov, med tem ko se za lansko leto ceni na 2 do 2.50 milijarde šilingov.

= **Ustavljenje produkcije bakra v Zedinjenih državah.** Ameriški rudniki bakra delajo na tem, da se ustavi produkcija vseh rudnikov, dokler se ne izčrpajo sedanje zaloge. Proti tej nameri so samo redki lastniki bakrenih rudnikov.

= **V naših pristaniščih je pristalo decembra lani** 7063 ladij z 1.1 milijona ton (v decembru leta 1931. pa 6983 ladij z 1.2 milijona ton). Od ladij, ki so priplule v decembru lani v naša pristanišča, je bilo pod našo zastavo 6565.

= *Vinska kupčija v dunavski banovini.* Po službeni oceni je pridelala v jeseni dunavska banovina okoli 2 milijona hektolitrov vina. Stare zaloge so še samo pri vinogradniških zadrugah in v velikih vzornih kleteh. Trgovina je letos precej slaba. Kupuje skoro samo ceneno vino. V tujino se izvažajo mesečno le 2 do 3 vagoni. Cene so naslednje: fruškogorska stara namiz na vina 3 — 6, nova namizna 1.75 — 5, sortirane stare vrste 8 — 10 Din liter; smederevska zadruga ponuja vino po 4.50 do 8, medtem ko je ostalemu smederevskemu vinu cena od 1.50 — 3 Din liter; banatsko belo namizno vino se ponuja po 1 — 2, otelo po 1.50 — 2.50 Din liter; baranjsko staro namizno vino je po 4 — 5, a novo po 3 — 4, novo namizno iz okolice Subotice in Horgoša po 2 — 3, staro po 4, a izbrane vrste po 5 Din za liter; vina iz Topole so po 2 — 5 Din liter.

= *Prodaja moke za gotovino.* Mlini, ki obratujejo v glavnem za prodajo, so imeli v Beogradu konferenco, na kateri je bilo ugotovljeno, da morajo mlini plačevati v gotovini pšenico, pogonski material skupni davek in verjetno tudi vreče, medtem ko se moka zahteva od njih na kredit. Ker je z uredbo o posredovalnem postopku znatno poslabšan položaj mlinov, ki so kreditirali blago, so ostali mlini zaradi negibnih terjatev brez obratnega kapitala. Zaradi tega se je sklenilo, da se bo prodaja moke v bodoče vršila samo za gotovino.

= **Zakon o zaščiti kmetov in poljski delavci (dninarji).** V Vojvodini je prišlo do nesporazuma zaradi plačila dolga poljskim delavcem, ki so bili zaposleni pri kmetih, za katere velja zakon o zaščiti kmetov. Novosadska delavska zbornica se je zato obrnila na pristojna višja oblastva za pravilno tolmačenje zakona v tej točki. Dobila je odgovor, da se morajo plačati zahtevki poljskih delavcev, ki so nastali po 20. oktobru l. 1931., in sicer do največ 500 Din. Do te vsote se da tudi iztožiti dolžno plačilo.

= **Izdelava načrta zakonskega predloga o pomorskem pravu.** Iz Splita poročajo, da je začela delo komisija za načrt omenjenega zakonskega predloga. Komisiji predseduje bivši ban dr. Šilović, a člani so dr. Mogan, dr. Škarica in Stipanović, ravnatelj direkcije pomorskega prometa.

= **Število nezaposlenih v Franciji narašča dalje.** Po uradnih podatkih je število registriranih nezaposlenih naraslo v Franciji od 7. do 14. t. m. za 13.000, tako da šteje zdaj 297.300 oseb (za 100.000 več kakor v istem času lanskega leta.). Od tega števila odpade na Pariz 992.000. Dejansko je seveda število nezaposlenih v Franciji znatno večje.

= **Velesejem v Bruslju bo od 5. do 19.** aprila in kaže, da bo dobro uspel. Mesto Bruselj je posvoji zemljepisni legi trgovinsko križišče Zapadne Evrope, kjer se sestajajo vsako leto trgovci in kupci iz vseh krajev sveta. Podatki glede udeležbe na tem velesejmu se dobe pri belgijskem konzulatu v Ljubljani.

= **Izvoz opojnih drog v lanskem letu** je znašal po objavi urada za opij v ministrstvu trgovine in industrije blizu 16.000 kg v vrednosti 5.5 milijona Din. Med izvoženimi opojnimi drogami je bilo sirovega opija, in sicer za vrednost 5.1 milijona dinarjev. Sirovemu opiju sledijo v majhnih količinah morfin, herion, etilmorfin, kodein in benzilmorfin. Sirov opij se je izvozil največ v Nemčijo, potem v Zedinjene države, Francijo, Češkoslovaško, Italijo, Avstrijo, Portugalsko, Belgijo in Anglijo.

= *Valilna jajca po znižani ceni.* Banska uprava dravske banovine bo razdelila v mesecih marcu in aprilu valilna jajca selekcijonirane in standardizirane štajerske kokoši po znatno znižani ceni. Interesenti naj se takoj prijavijo pri pristojnih sreskih kmetijskih referentih, in sicer preko kmetijskih organizacij, pri katerih so včlanjeni, ali pa prko šolskih vodstev in županstev.

= **Dobave.** Direkcija državnega rudnika v Velenju sprejema do 1. februarja ponudbe glede dobave 4 sit za premog, 30 jamskih strgač, 400 kub. m mehkega jamskega lesa, 200 kub. metrov hrastovega jamskega lesa. — Direkcija državne železarne Vareš-Majdan sprejema do 1. februarja ponudbe glede dobave filtrov, do 8. februarja pa glede dobave 10.000 kg železa. — Direkcija državnega rudnika Kakanj sprejema do 6. februarja ponudbe glede dobave mizarskega materiala, raznega pisarniškega materiala, 50 kub. metrov bukovih hlodov, sedlarskega materiala, 3000 kg bencina in ponudbe glede dobave zidarskega orodja. — Direkcija državnega rudnika Ugljenik sprejema do 9. feruarja ponudbe glede dobave jeklenega motvoza. Direkcija državnega rudnika Senjski Rudnik sprejema do 13. februarja ponudbe glede dobave jeklenih osovin, naprave za ležaje, 1000 kg olja za mazanje in 5000 kg mineralnega strojnega olja. Železniška direkcija v Subotici sprejema do 3. februarja ponudbe glede dobave 450 kub. metrov lomljenega kamenja, do 4. februarja pa glede dobave 840 kub. metrov gramoza. Komanda pomorskega arzenala v Tivtu sprejema do 30. t. m. ponudbe glede dobave žice in šarnirjev, do 12. febr. pa glede dobave delov za Dieslov motor. — Dne 10. februarja bo pri upravi smodnišnice v Kamniku licitacija glede dobave 10.000 kilogramov aluminija; 27. februarja glede dobave 300.000 kg amonijevega solitra in 30.000 kg preje od jute, 28. februarja pa glede dobave 1200 kub. metrov jelovega lesa. Predmetni oglasi v Zbornici TOI. — Dne 7. februarja bo pri ekonomskem oddelku komande mornarice v Zemunu licitacija glede dobave 2500 ton domačega premoga. Oglas v Zbornici TOI, pogoji pri oddelku. — Dne 10. februarja bo pri komandi 2. velocipedskega bataljona v Nišu licitacija glede dobave zunanjih in notranjih gum za kolesa. Oglas v Zbornici TOI, pogoji pa pri komandi. — Dne 11. februarja bo pri komandi III. armijske oblasti v Skoplju licitacija glede dobave 20.000 kub. metrov drv. Oglas v Zbornici TOI, pogoji pri komandi.

Borza

24. januarja.

Na ljubljanski borzi so vse devize razen neizpremenjenih Curiha, Londona in Pariza dalje popustile. Avstrijski šiling se je trgoval v privatnem kliringu po 9 — 9.05 Din.

Na zagrebškem efektnem tržišču so bile vse državne vrednote čvrstejše. Vojna škoda se je zaključila za kaso po 207 in 215, a za februar po 207 in 212. Nadalje so bili zaključeni 7% Blair po 37, 8% Blair po 40.50 in 7% posojilo Državne hipotekarne po 43. Privilegirana agrarna se je zaključila po 220.

Devize.

Ljubljana. Amsterdam 2302.07 — 2313.43, Berlin 1361.25 — 1372.05, Bruselj 794.68 do 798.62, Curih 1108.35 — 1113.85, London 192.36 — 193.96, New York ček 5704.09 — 5732.35, Pariz 223.88 — 225.

Zagreb. Amsterdam 2302.07 — 2313.43, Berlin 1361.25 1372.05, Bruselj 794.68 do 798.62, London 192.36 — 193.96 Milan 292.68 do 295.08, Newyork kabel 5726.09 — 5754.35 ček 704.09 — 5732.35, Pariz 223.88 — 225, Praga 169.79 — 170.65.

Curih. Pariz 20.195, London 17.405, Newyork 515.75 Bruselj 71.70, Milan 26.42, Madrid 42.85, Amsterdam 207.80, Berlin 122.95, Dunaj 73.07 (60.30), Sofija 3.75, Praga 15.28, Varšava 57.80, Bukarešta 3.065.

Varujte vašo deco

če je prehlajena, da si še kaj hujšega ne nakoplje. Dajte jim

Panflavin-PASTILE

BAYER

Odobreno od Ministarstva soc. politike i nar. zdravlja S. Br. 15051. od 26. 8. 1932.

Efekti.

Zagreb. Državne vrednote: Vojna škoda za kaso 210 — 214, za februar 209 — 211, 7% investicijsko 44 — 47, 4% agrarne 23 do 25, 7% Blair 36.75 — 37.75, 8% Blair 40.25 — 40.50, 7% posojilo Državne hipotekarne 43 — 44, 6% begluške 31.25—32.25, industrijske vrednote: Narodna šumska 24 do 26, Gutmann 100 bl. Iis 30 bl., Impeks 50 den., Šećerana Osijek 155 bl., Trbovlje 165 — 175; bančne vrednote: Narodna 3925 — 4000, Privil. agrarna 220 — 223.

Beograd. 7% investicijsko zaključka 46.50 in 46, 4% agrarne zaključek 25, 6% begluške zaključka 32.50 in 31.75, Vojna škoda promptna zaključka 218 in 210, za februar zaključka 212 in 210, 8% Blair 39.50 den., 7% Blair 36 — 38.50. Narodna zaključka 4000 in 3950, Privilegirana agrarna zaključka 225 in 221.

Dunaj. Dunav-Sava-Jadran 13.57, Staatseisenbahnges. 15, Trbovlje 19.61, Alpine-Montan. 12.50.

Borzna tržišča

LES

+ **Ljubljanska borza** (24. t. m.) Tendenca za les mlačna. Povpraševanja: 1 vagon orehovih in jesenovih plohov, suhih, od 40 mm debeline naprej; 1 vagon jelovih letvic, 12-24 mm, 4 m, vezanih v zvezke po 50 kosov (cena franko vagon nakladalna postaja); 2 vagona jelovih remeljnov, 78-78 in 38-78 mm, po 5 m dolžine (cena franko vagon Sušak pristanišče); 100 kub. metrov desk (smreka-jelka), 38 mm, I-II (franko ital. meja); parjeni orehovi bulsi: 1½ m³ 27 mm, 1½ m³ 40 mm, 3 kub. metre 50 mm, 2 kub. metra 60 mm, 3 kub. metre 70 mm, 1½ m³ 80 mm, 2½ kub. metra 90 mm, 100 mm in 110 mm, 70% I. in 30% II. (franko Sušak); 200 kub. metrov KI smreka od 16 cm naprej, 4 m (franko ital. meja); 100 kub. metrov jelovih madrierov, 73-220 mm, od 4—8 m dolžine z največ 5% 4 m, I., II., III., IV. z največ 50% IV. vrste (franko Sušak); bukovi testoni, 20 mm, 2.20 m, I., II., III. monte (franko Sušak.).

ŽITO.

+ **Chicago** (24. t. m.). Začetni tečaji: **pšenica:** za marc 47.50, za maj 48, za julij 48.75; **turščica:** za marc 26.945, za maj 28.675; **oves:** za marc 17.135; **rž:** za marc 24.50.

+ **Winnipeg** (24. t. m.). Začetni tečaji: **pšenica:** za januar 46.50, za maj 47.25, za julij 48.405.

+ **Ljubljanska borza** (24. t. m.) Tendenca za žito čvrsta. Nudijo se: Pšenica (mlevska voznina, slovenska postaja, plačilo 30 dni): baška, 76 kg 265 — 267.50; baška, 77/78 kg 272.50 — 275; baška, 79/80 kg 280 — 282; turščica (mlevska voznina, slovenska postaja, plačilo 30 dni): času primerno suha, promptna 115 — 117.50; za januar 117.50 do 120; za februar 120 — 122.50; moka (mlevska voznina, slovenska postaja, plačilo 30 dni): baška, »0« 400 — 410; banatska, »0« 410 — 420.

+ **Novosadska blagovna borza** (24. t. m.) Tendenca čvrsta. Promet 57 vagonov. **Pšenica:** baška, okolica Novi Sad, srednje- in gornjebaška 214 — 216; okolica Sombor 212 — 214; baška potiska 216 — 218; baška, ladja Tisa 218 — 220; južno- in gornjebanatska 212 — 214. **Ječmen:** baški in sremski, 64/65 kg 100 — 105; pomladni, 66/67 kg 105 — 110. **Oves:** baški in sremski 95 — 97.50. **Turščica:** baška in sremska garantirana 70 — 72; za marc, april, maj 84 do 86; banatska garantirana 69 — 70; baška in sremska sušena 78 — 80. **Moka:** baška in banatska »0«, »0«g 325 — 330; »2« 215 — 330; »5« 295 — 305; »6« 250 do 260; »7« 190 — 200; »8« 87.50 — 90. **Otrobi:** baški in sremski v jutastih vrečah 72.50 — 75; banatski v jutastih vrečah 70 do 72.50. **Fižol:** baški beli 115 — 120.

+ **Somborska blagovna borza** (24. t. m.) Tendenca čvrsta. Promet 45 vagonov. **Pšenica:** baška, okolica Sombor 212.50—215.50; gornjebaška 215 — 217.50; slavonska 210 do 212; sremska 212.50 — 215.50; baška poliska 215.50 — 217.50; banatska 210 do 212. **Oves:** baški 95 — 100; sremski 97.50 do 100. **Ječmen:** baški in sremski, 63/64 kg 97.50 — 102.50. **Turščica:** baška promptna 70 — 72, za marc, april, maj 82.50—87.50; baška, Dunav in Tisa šlep 74 — 76. **Moka:** baška in banatska »0«g in »0«g« 320—350; »2« 320 — 330; »5« 300 — 310; »6« 255 do 265; »7« 195 — 205; »8« 95 — 100. **Fižol:** baški 105 — 110.

ŽIVINA.

+ **Mariborski živinski sejem** (24. t. m.) Dogon je bil slab in je znašal skupaj samo 320 glav: 4 konji, 9 bikov, 91 volov, 200 krav in 16 telet. Slaba je bila tudi kupčija. Prodanih je bilo komaj 155 glav. Povprečne cene za kilogram žive teže: debeli voli po 3.50—7.50, poldebeli voli 2—3, voli za rejo 1.25—1.50, biki 2.50—3, debele krave 1.75—2.50, krave za klobase 1.20—1.40, mlada živina 3—4, teleta 4—5 Din. Mesne cene: volovsko meso I. 10—12, II. 8—10, meso bikov, krav in telic 4—6, teletina I. 12—14 II. 8—10, svinjina pa po 8—16 Din za kg. — Skupno je bilo lani prignano na mariborske sejme 19.603 glav živine, in sicer 250 konj, 33 bikov, 3404 volov, 7033 krav, 343 telet, 82266 prašičev in 5 koz. Od teh je bilo prodanih skupno 12.727 glav živine. Dogon je bil lani slabši kakor prejšnja leta. Tudi kupčija je bila slabša.

+ **Živinski sejem v Karlovcu** (23. t. m.). Precejšen dogon živine. Prodaja za domače potrebe je bila slabša, za tujino pa zelo dobra. Posebno so kupovali govejo živino in pitane svinje za Avstrijo, Italijo in Madžarsko. Cene so nekoliko popustile. Za kilogram žive teže so se trgovali: voli po 3 do 5, biki po 3.30 do 4, plemenske krave in krave za mesarje po 3 do 4, mlada živina po 3 do 4.50, svinje po 7 do 9 Din.

Iz življenja in sveta

Fašizem na Japonskem

Tudi Japonci so dobili iz Evrope fašistično pobudo, črne uniforme in rimski pozdrav. Njih stranka se imenuje Kukumin domei ter ima svoje zastave

Izumirajoča ljudstva

Indijanci, Laponci in cigani

Med plemeni, ki so zapisana propasti, je imenovati v Ameriki v prvi vrsti Indijance, v Evropi Laponce in cigane. Število Indijancev je na ozemlju današnjih Zedinjenih držav, ko so tja prispeli belokožci, znašalo najmanj 800.000, zadnje štetje pa jih je naštelo komaj 320.000. Sicer je opaziti v zadnjih letih, da se po številu dvigajo, vendar je vprašanje, da-li bo to napredovanje trajalo.

Laponci so najštevilnejši na Švedskem, a še tam jih je komaj kakšnih 7500. To je zelo zanimivo ljudstvece, ki se odlikuje, kakor skoraj vsa izumirajoča ljudstva, po tem, da nima nobene stalnosti. Njih kočevništvo pa ima svoj poseben pomen. Temelj njih obstoja so namreč črede napol udomačenih severnih jelenov, ki se morajo pri iskanju hrane ravnati po letni dobi in se seliti proti severu ali proti jugu. Tem čredam, ki so edino bogastvo Laponcev, morajo slediti vsi laponski ljudje. Zanimivo je, da Švedska vlada to nomadsko življenje Laponcev podpira in da ga laponskim otrokom že v šolah vceplja v duše, dočim po drugih deželah oblasti nomadenje zatirajo z vsemi sredstvi. Ta taktika švedskih oblasti pa je zelo razumljiva, saj so severni jeleni, ki jih je na Švedskem kakšnih 250.000 zelo močna postavka v švedskem gospodarskem življenju, a če bi se Laponci nekje stalno naselili, bi tudi ta postavka izginila. Tudi ameriške oblasti so začele v zadnjih letih ponovno vzbujati nomadske instinkte Indijancev in Eskimov in to zaradi severnih jelenov. V zadnjem desetletju preteklega stoletja so importirale kakšnih 1300 severnih jelenov, ki so do danes narasli že skoraj na milijon glav. Američani so na Aljasko pozvali celo mnogo laponskih družin, da bi imele tu vlogo učiteljev v pametnem ravnanju s severnimi jeleni.

V ostalem so Laponci zelo pohleven, a bister narod. Največjo slavo si je med njimi priboril pesnik Thuri, ki svoja dela samo diktira, ker je — analfabet. Znan je po svojih delih že med velikimi narodi. Med Laponci slovi pred vsem kot eden največjih — pobijalcev volkov. Ubil je z lastno roko nad 100 volkov in to ne s puško, temveč po laponski šegi z nožem.

Cigani so, kakor znano, silno plodoviti, a vendar izumirajo. Vzrok tega je silna umrljivost njih otrok. O ciganih si prav za prav še danes nismo na jasnem, od kod izvirajo a po raziskavanjih v zadnjih časih so verjetno indijsko ljudstvo, saj imajo v svojem jeziku mnogo hindustanskih in sanskritskih besed. Vsi poskusi, da bi te nomade nekje stalno naselili, so se doslej večinoma izjalovili. Avstrijski nadvojvoda Jožef star., ki se je silno bavil s študijem tega zanimivega ljudstva in ga je imel zelo rad, je nekoč povabil vse madžarske cigane v goste na svoje posestvo Alcsuth. Prišlo jih je kakšnih 150.000. Njegova namera, da bi jih v tem kraju stalno naselil, pa se ni obnesla. Čez kratek čas so se namreč razkropili na vse strani. Cigani so gotovo za neke stvari, kakor za glasbo, zelo nadarjeno ljudstvo, ker pa se jih držijo tudi znane neprijetne lastnosti, jih smatrajo v civiliziranih deželah za veliko nadlego in so jim oblasti vedno za petami.

Ljudje, ki trpe na otežkočeni telesni potrebi in ki jih radi tega mučijo krvno prenapolnjenje trebuha, pritisk (v možgane) krvi v možgane, glavobol, močno utripanje srca, dalje, ki trpe na bolezni dančne sluznice, fišurah, hemeroidalnem zamotku, fistulah, jemljejo za iztrebljenje črevesa zjutraj in zvečer po četrtinko **»Franz Josefove« grenčice.** Vodilni zdravniki kirurgičnih zavodov izjavljajo, da se poslužujejo **»Franz Josefove« grenčice** po operacijah z najboljšim uspehom. **»Franz Josefova« grenčica** se dobi v vseh lekarnah, drogerijah in specerijskih trgovinah.

Fenomen v računanju

Urika Ringstrandova

6-letna Švedinja, je pravcati fenomen v matematiki. Pohaja šele ljudsko šolo in preseneča skandinavske znanstvene in zdravniške kroge s svojo izredno nadarjenostjo za matematične probleme. Množitev najtežjih ulomkov na pamet v nekaj trenutkih je njena posebnost

»Prezident Doumer«

V La Ciotatu so te dni spustili v morje novo francosko ladjo »Prezident Doumer«, ki bo oskrbovala promet z Daljnim vzhodom. Ladja meri v dolžino 150 m in ima prostora za 895 potnikov ter 313 mož posadke. Poveljniški mostič, stropi in pohištvo so kovinasti, vse ostalo pa je iz ognjevarnega materiala. Radijske kabine in dvigala so skrbno izolirane. Gasilske črpalke lahko izbrizgajo v eni uri 150.000 l vode.

Louis Tiffany

Iz New Yorka poročajo, da je umrl v 85. letu znani umetni steklar Louis Tiffany. Bil je vodja velikega zlatarskega in galanterijskega podjetja, ki ga je ustanovil njegov oče in ki je delalo največ za ameriške milijonarje in miljarderje. Proti novemu stoletju se je Louis Tiffany, ki ostavlja ogromno imetje, proslavil z novo vrsto kovinsko irizirajočih stekel, ki so posnemala sijaj nekaterih antičnih stekel in so sama našla mnogo posnemovalcev. Pozneje je dal temu sijaju tudi večjo trajnost in razkošnost, tako da so jim ljudje z okusom očitali nedostajanje pravega steklenega značaja. Masa in bogatini pa so ta luksuzna stekla in izdelke iz njih silno kupovali in to po visokih cenah. Danes hranijo takšna stekla kot kurioziteto samo še v muzejih.

Komponist „Marte“

Flotow
je umrl 24. januarja pred 50 leti

Prestolonaslednik Monaca

Dedna princesa Monaca Šarlota je pred dnevi obvestila svojega očeta kneza Louisa II., da se odreka prestolonasledstvu v korist svojega sina Rainerja, ki se je rodil pred desetimi leti iz njenega sedaj ločenega zakona s francoskim grofom Pierreom de Polignacom. Knez Louis II. je vzel odpoved na znanje. Princesa se je ločila od grofa pred dvema letoma in kot ločitveni razsodnik je fungiral bivši francoski državni predsednik Poincaré. Z možem, ki ga po srcu ljub, se ne more poročiti, ker ji to prepovedujejo francoski zakoni. Ta mož je zdravnik za ženske bolezni dr. Delmasso v Monegasseu, rodom Italijan. Princesa Šarlota bo kakor dosle, prejemala apanažo iz gralnice in njeni dohodki se ne bodo zaradi odpovedi v korist sinu prav nič skrčili.

Princ Rainer

Palme v snegu

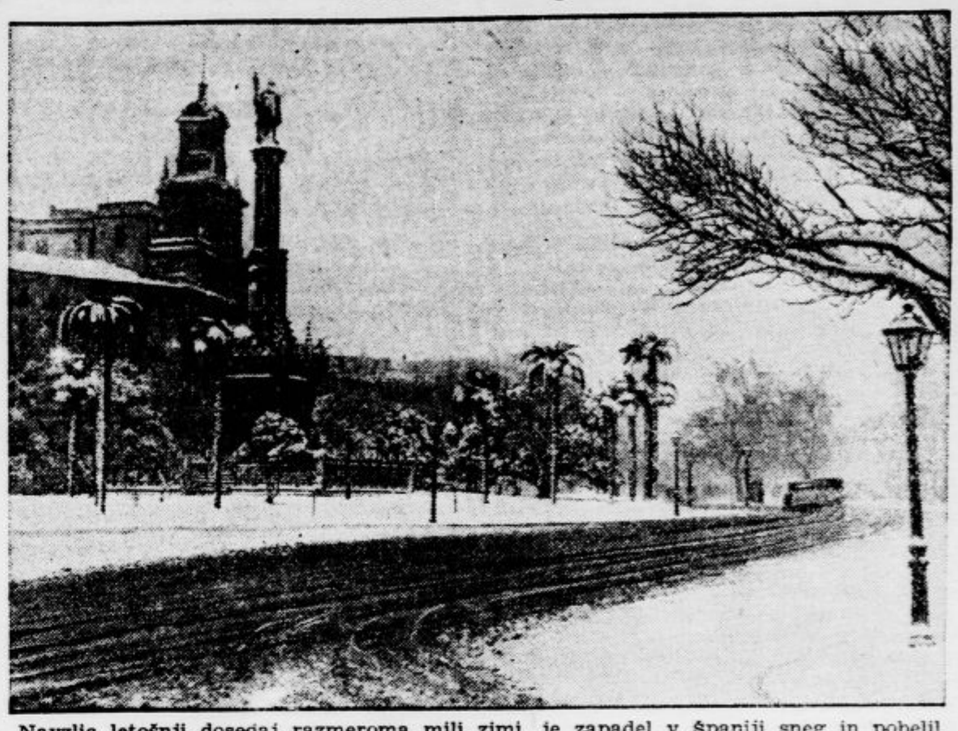

Navzlic letošnji dosedaj razmeroma mili zimi, je zapadel v Španiji sneg in pobelil glave celo častitljivim palmam v Madridu

Nemo propheta in patria

Iz Londona poročajo o nenavadni sreči, ki je doletela nekega Franca Löserja, doslej malo znanega gralca in popolnoma neznanega pisca. Löser je bil napisal roman »Dedič zemlje« in ga je ponudil 32 založnikom v Avstriji in Nemčiji. Nekateri so ga prelistali in mu vrnili rokopis z opazko, da je brez vrednosti. Drugi ga niso niti prelistali. Odpisali so mu, da si ne upajo riskirati seznanjanja docela neznanega avtorja z občinstvom, ki bere samo znane pisatelje. Mnogi pa so mu sploh svetovali, naj si z rokopisom ne drzne pred javnost.

Od teh poskusov razočaran, je napravil Löser zadnji korak: poslal je rokopis romana uredništvu londonskega velelista »Times«. Ta veliki angleški dnevnik je bil namreč razpisal nagrado za dvajset najboljših povojnih romanov. Natečaja so se lahko udeležili pisatelji vseh narodnosti. Rokopise je poslalo 10 tisoč pisateljev iz vseh delov sveta. Samo iz Nemčije se je priglasilo k natečaju 1400 romanopiscev, ki so jih lektorji imenovanega lista ne le prelistali, ampak tudi prebrali ter napisali o vsakem posebno oceno.

Lahko si predstavljamo iznenadenje Franca Löserja, ko je prišlo iz Londona sporočilo, da je njegovo delo sprejeto med dvajset najboljših povojnih romanov in da bo stvar izšla v sedmih najbolj razširjenih jezikih sveta. Za te prevedbe bo poskrbelo samo uredništvo »Timesa«. Seveda postane Löser s tem deležen vseh nagrad in ugodnosti, ki so razpisane za srečne avtorje odbranih del.

Löser je svojevrstna prikazen. Šola mu ni dala dosti, kajti pohajal je samo v štiri razrede ljudske šole. Doma je iz Salzburga, kjer se je narodil v stari kmečki hiši. Po četrtem razredu ljudske šole ga je vzelo življenje v svoje roke. Pustolovil je in se potepal, bil je ključavničar, cirkuški artist, model slikarjem in kiparjem, hodil je po svetu tudi kot zastopnik raznih tvrdk. To pisano življenje mu je slednjič potisnilo pero v roke. V mladosti se je uril v pesništvu in ko je pred leti slišal režiser Maks Reinhardt njegov sonorni glas na nekem recitacijskem večeru, ga je angažiral za napovedovalca vlog v »Šleherniku«. Od l. 1926 je nastopal v Salzburgu v tej vlogi, zdaj pa je doživel tudi priznanje kot pisatelj.

Smrt artista brez rok in nog

Dunajski Prater je te dni izgubil eno svojih največjih privlačnosti, brezrokega in breznogega artista Nikolaja Kobelkova iz Voznesenska v azijski Rusiji. Kobelkov se je narodil l. 1851 in je torej učakal visoko starost nad 80 let. Rodil se je pohabljen, t. j. brez rok in nog. Bil pa je drugače prav čvrst in je imel toliko energije, da se je privadil vseh spretnosti, ki so potrebne človeku za življenje. Žlico, vilice, nož in pero je držal pod vratom ter jedel in pisal. Z mišicami pod pazduho je prijemal čaše in jih nosil k ustom. Njegova spretnost je bila tolikšna, da je tudi javno slikal, streljal in lovil ribe. Te spretnosti so mu toliko nesle, da se je l. 1876 oženil. Žena mu je rodila 11 popolnoma normalnih otrok, od katerih jih petorica še živi. V zadnji dobi svojega življenja se je Kobelkov preživljal s toboganom, artisti pa so ga ob 80-letnici rojstva imenovali za častnega člana svojega društva.

»Finski Mussolini« na dražbi

V Lappu na Finskem bodo imeli 1. februarja zanimivo dražbo. Prodajalo se bo posestvo vodje finskih fašistov, ki so si nadel ime lapovcev. Mož se piše Kosola in je znan po par poskušenih, a neuspelih vstajah proti vladi. Lapovci so sicer skušali rešiti Kosolo z javno zbirko, a ta je vrgla tako malo, da je postala dražba imenja neizogibna reč. Zanimivo je dejstvo, da je prišel Kosola na boben zaradi terjatev banke, ki je denarno podprla njegove jalove politične podvige in zahteva zdaj ta denar nazaj, da izplača vloge svojim vlagateljem.

VSAK NAROČNIK »JUTR..« je zavarovan za 10.000 dinarjev

Hripa na Angleškem

Na Angleškem razsaja, kakor smo že poročali, izredno huda epidemija hripe. Žrtve so zelo mnogoštevilne. Doslej je bolezen pobrala mnogo odličnikov, med drugimi tudi kirurga Percyja Sargenta, primarija v londonski bolnišnici sv. Tomaža. Sir Sargent je bil znan kot spreten operater pri kompliciranih operacijah in je užival v tej stroki svetoven sloves.

Po zadnjih poročilih je položila hripa na posteljo tudi slavnega romanopisca Johna Galswarthyja, ki je lani prejel Nobelovo nagrado za književnost. Po drugih verzijah je Galswortyja zadela kap, po tretjih poročilih pa so zdravniki ugotovili zastrupljenje s pokvarjeno hrano. Vsekakor visi Galsorthyjevo življenje na lasu. Angleži so za romanopisca, ki šteje sedaj 65 let, v prav resnih skrbeh.

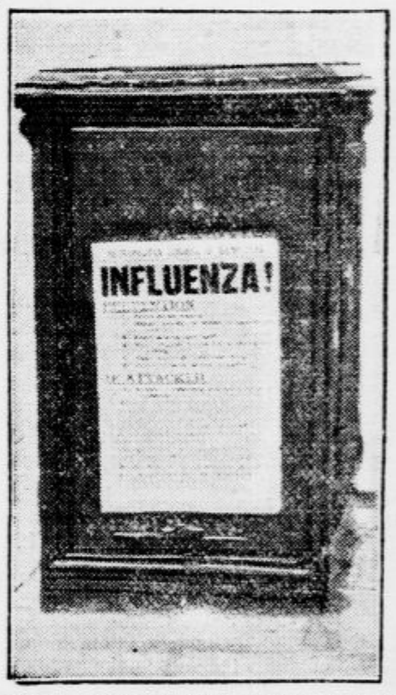

Letak, ki ga je izdal mestni fizikat v Glasgowu proti hripi

ANEKDOTA

V Moskvi govore ta čas mnogo o gradnji moderne velike prodajalne, ki naj bi bila deset nadstropij visoka in opremljena po vseh pravilih. Imela bi pa enega samega nastavljenca. Njegova naloga bi bila ta, da bi stal pred vrati in sprejemal ljudi z besedami: »Vse razprodano... vse razprodano...«

Plazovna katastrofa pri Toursu

V bližini Toursa v južnozapadni Franciji se je nenadoma utrgala ogromna skala in se spustila navzdol, podrla tri hiše ter ubila več ljudi. Reševalna akcija je bila izredno težavna, ker so bili nekateri prebivalci ure in ure pod kamenjem živi pokopani

Možs krinko

23. t. m. je preteklo 150 let po Stendhalovem rojstvu, rojstvu moža, ki je dejal o samem sebi, da ga bodo »ljudje razumeli šele l. 1935.« Navzlic temu, da so ga že za njegovega življenja občudovali možje, kakor Goethe, da so ga proslavljali Balzac in se mu klanjali Nietzscheji, so ga ljudje po njegovi smrti tako pozabili, da niso Nietzscheju niti vseučiliški profesorji vedeli povedati o njem ničesar in da je moral priti šele Poljak Kazimir Stryenski, da ga je ponovno odkril njegovim rojakom in svetu. Stendhal je bil pač eden izmed tistih genijev, ki gredo daleč pred svojim časom in zato ni čudno, da se svet šele danes bavi z njim in da zanimanje zanj od dne do dne narašča.

Stendhal, s pravim imenom Henri Beyle, je bil že kot človek zanimiva in zagonetna pojava, ki je živela v skladu s svojo dvoimenostjo tudi dvojno življenje. Niso ga zaman imenovali človeka s krinko in modernim psihoanalitikom daje že kot takšen silno bogato gradivo za proučevanje. Tudi kot umetnik skriva pod oklopom ironije trdote in frivolnosti mehko, sanjavo bistvo in svojo sentimentalnost. V tem je podoben Flaubertu, ki morda baš zaradi te podobnosti Stendhala ni priznaval. Je iluzionist in skeptik obenem, romantični patos njegove duševnosti preveva tegoba in resignacija. Z neko posebno slastjo razodeva v svojih delih samega sebe in svojo notranjost in je predhodnik tistega tipa v moderni literaturi, ki razčlenja v prvi vrsti psihologijo svojih junakov.

Po okusu in nazoru je silno podoben Nietzscheju. Kakor ta ljubi samo južno svetlo in čutno muziko kakšnega Rossinija, a Beethoven mu je s svojo severnjaško problematičnostjo tuj. V slikarstvu ljubi kakor Nietzsche Lorraina, Raffaela, feminiega Correggia in nežnega Luinija, kakor Nietzsche je amoralist, ki postavlja krepko osebnost in čutno uživanje nad moralične imperative. V ostalem pa poudarja bolj nega Nietzsche lastni »jaz« in je v tem oziru prej Stirnerjeve sorte.

Mnogo je v njegovi osebnosti takšnega, kar si nasprotuje a kar je vedno svojevrstno in zanimivo. Stendhal je v prvi vrsti živel in šele potem pisal. Ni presenetljivo, da je začel pisati šele pozno pri štiridesetem letu »za nekoliko srečnih«, ko je že bil izobličil svoje življenje. Živel je v dobi, ki je bila po razočaranju nad resničnostjo in po svojih diametralnih nasprotstvih zelo podobna naši dobi, zato pa ga naša doba tudi bolj razume nego prejšnja. (Stendhalov roman »Rdeče in črno« je pravkar izšel v slovenskem prevodu; izdala ga je Tiskovna zadruga v Ljubljani.)

Nov komet

Komet, ki ga je našel ravnatelj zvezdarne v Adelaideu Dodwell lani 17. decembra, so opazili te dni prvič dunajski astronomi.

Vsak dan ena

Ona: Ali si ti, dragi?
On: Da, jaz. Kdo pa govori?

S P O R T

Pred velikim smučarskim praznikom

V petek, soboto in nedeljo se vrši v Bohinju mednarodno tekmovanje za smučarsko prvenstvo Jugoslavije. - Izredno zanimanje po vsej državi

Naše celokupno smučarstvo stoji pred svojimi najvažnejšimi dnevi v letu. V krasnem Bohinju bodo naši tekmovalci merili svoje moči med seboj, pa tudi z znanimi in priznanimi inozemskimi tekmovalci. Ne bo to navadno tekmovanje, temveč bo šlo za največji naslov v smučarstvu: za prvenstvo Jugoslavije.

Že lani, ko nam zima ob času državnega prvenstva ni bila preveč naklonjena, je bilo zanimanje za to tekmovanje po vsej naši državi in tudi v inozemstvu izredno veliko. Od lani pa je armada smučarjev in onih, ki se zanimajo za ta lepi sport, še bolj narastla. Naravno je, da bodo tudi prihodnjo soboto in nedeljo romale velike množice gledalcev, da prisostvujejo velikemu smučarskemu prazniku. Nikomur ne bo žal, da bo pohitel v Bohinj, ker je naš agilni JZSS ukrenil vse potrebno, da bo organizacija v vsakem oziru brezhibna.

V naslednjem objavljamo potrebne informacije za tekmovalce in za gledalce.

Tekmovanja

Tekmuje se za prvenstvo države v smučanju v kombiniranem tekmovanju (tek in skoki). Popoldne v nedeljo se vrši mednarodna smučarska tekma v skokih. Zaključek prijav je 25. t. m. Klubi naj prijavijo predvsem svoje najboljše tekmovalce, ki so se na dosedanjih tekmah pokazali kot sposobne za večje prireditve. Tekmovalci morajo biti verificirani, stari nad 18 let. Prijave je poslati na Savez.

Polovična vožnja

Z odredbo ministrstva saobračaja br. 27660, od 24. novembra 1932 je dovoljena polovična vožnja na vseh vlakih, izvzemši na SOE, za vse tekmovalce in gledalce, in sicer od 22. jan. do 2. febr. 1933. Vsakdo kupi celo karto, ki jo shrani ter se z isto karto in s potrdilom Saveza vrača. Karta mora imeti mokri žig. Iz Ljubljane bosta vozila po vsej priliki 2 posebna vlaka v nedeljo zjutraj.

Stanovanje in prehrana

Vsi tekmovalci in vodstvo imajo stanovanje in hrano v hotelu sv. Janez. Tekmovalci, ki se prijavijo za tekmo, plačajo Din 25.— za dnevno hrano in stanovanje. Sobe so kurjene. Gledalci naj pošljejo prijave za stanovanje na Tujsko prometno društvo za notranji Bohinj, ki bo preskrbelo vsem zadosti stanovanj. Kdor želi stanovati v Bohinjski Bistrici, naj se javi na Smuški klub Bohinj, Bohinjska Bistrica.

Dnevni red prireditev

Petek, 27. jan., zvečer ob 17.30: pozdrav tekmovalcev v hotelu Sv. Janez, žrebanje, objava proge;

Sobota, 28. jan., zjutraj ob 9.: Start za 18 km tekmo v teku in v kombiniranem tekmovanju. Tek velja kot savezno prvenstvo v teku in tekmujejo jugosl. tekmovalci v razredih;

Nedelja, 29. jan., zjutraj ob 9.: Skoki v kombiniranem tekmovanju na Hanssenovi skakalnici;

ob 13.30: Velika mednarodna skakalna tekma na Hanssenovi skakalnici;

17.30: v Bohinjski Bistrici v Sokolskem domu — objava rezultatov, proglasitev državnega prvaka, razdelitev daril. Prvak Jugoslavije postane zmagovalec v kombiniranem tekmovanju.

Skakalnica bo od petka opoldne dalje zaprta za trening.

Tekmovalci

Na startu bomo imeli najboljše srednjeevropske smučarje tako v teku kot v skokih. Osobito velja to za skoke, kjer se bodo merili ti srednjeevropski mojstri z odličnim zastopnikom Norveške. Naši skakači so letos mnogo pridobili ter je verjetno, da bodo dosegli dober placement kljub hudi borbi. Tako bo na startu vse, kar količkaj pomeni v Jugoslaviji, merili bodo svoje znanje in moči najboljši jugoslovenski smučarji z mojstri Srednje Evrope.

Šport, kot ga bodo nudile te tekme, ni bil v Jugoslaviji še dosežen ter je ta prireditev najmočnejša letošnja prireditev v Evropi pred FIS-inimi tekmami v Innsbrucku.

Gledalci

Prilika je tedaj izredna, da vidi ta naša ogromna smučarska armada, ki se je razvila šele v zadnjih letih tekme in skoke, kot jih ni videti tako kmalu. Vsak klub naj bi organiziral izlet svojih članov v Bohinj, vsak kraj naj bi poslal svoje zastopnike k prireditvi, pa tudi smučarji bodo imeli priliko, občudovati veličastnost smuških skokov, izvedenih mojstrsko po Norvežanu in Srednjeevropcih. Nikomur ne bo žal, da vidi prireditev takega stila. Prehrana in stanovanje se lahko dobita v Bohinju pocem, snega je obilo, smuka sijajna, vreme dan za dnem jasno. V soboto in nedeljo bodi deviza vseh smučarjev:

V Bohinj!

Medklubske tekme Sm. kluba Begunje dne 5. februarja za vse v JZSS verificirane člane. Smučarski tek v nedeljo 5. februarja s startom ob 9.30 na gorski progi 8 km, višinska razlika 270 m. Start in cilj v Begunjah. Tek se bo ocenjeval posamezno. Otvoritev skakalnice v Dragi ob 14.30 in skakalna tekma. Skoki se bodo ocenjevali posamezno. Možni skoki do 40 m. Tekmuje se po pravilih JZSS. Prijavnina 5 Din. Predpisane prijave s prijavnino je poslati na naslov kluba do sobote 4. febr., katerega dne se vrši ob 19. žrebanje v restavraciji »Turist« v Begunjah. Tekmovalci morajo biti na startu 1 uro pred pričetkom tekme, kjer dobe startne številke in pojasnila glede proge. Razglasitev rezultatov ob 18. v restavraciji »Turist«. Darila: Lepe priznanice dobe prvi trije v vsaki skupini.

ASK Primorje. (Predsedstvo). Redni občni zbor kluba bo danes ob 19.30 v kletni dvorani hotela Mikliča z običajnim dnevnim redom. Pristop na občni zbor imajo klubovi člani le proti izkazu o vplačani članarini in aktivni člani. Današnjega klubovega rednega občnega zbora naj se članstvo nogometne sekcije polnoštevilno udeleži. — Lahkoatletska sekcija ima pred občnim zborom ob 19. kratek sestanek vseh aktivnih članov sekcije, da zavzamemo naše stališče k fuziji z Ilirijo. Ker se bo odločevalo o naši lahki atletiki, je dolžnost vseh aktivnih članov, da temu sestanku prisostvujejo.

Izredni občni zbor SK Ilirije bo danes ob 19.30 v dvorani Delavske zbornice (ne OUZD) na Miklošičevi cesti. Zaradi važnosti občnega zbora se prosi polnoštevilna udeležba. Glasovalno pravico imajo samo oni redni člani, ki imajo poravnano članarino do 31. decembra 1932. Kdor tej članski dolžnosti še ni zadostil, naj stori to še pred občnim zborom. — Nogometni trening I. skupine bo danes ob 18.30 v paviljonu. Obenem sestanek igralcev z ozirom na današnji občni zbor.

ŽSK Hermes. Danes ob 20. seja prireditvenega odbora v gostilni pri Beliču. Vabijo se dr. Mauri, Lukežič, Kuret, Cigler, Kosornik, Erlih, Sernec, Novak, Maver, Žornada ter gdč. Mira Otrinova. Vse sekcije naj pošljejo po 1 odbornika. Seja zelo važna, zato vsi in točno. — Nogometna sekcija ima danes strogo obvezen sestanek vseh igralcev ob 20. pri Beliču. Isto ima zimskosportna sekcija ter se vabijo vsi ki hočejo aktivno sodelovati. — Medklubski odbor. (Predsedstvo). Danes ob 19.30 važen sestanek načelnikov II. razr. klubov pri Fabijanu zaradi ponudene nedeljske tekme.

SK Korotan (Kranj). Danes ob 19.30 odborova seja v restavracijskih prostorih Narodnega doma (vhod z dvorišča). Vsi načelniki sekcij in vsi odborniki sigurno!

Smučarski klub Ljubljana. Danes ob 19.30 važen sestanek tekmovalcev v damski sobi kavarne Emona. Po sestanku običajna odborova seja.

Vremensko poročilo iz Kranjske gore. Barometer 763 mm, temperatura —10 C, vreme oblačno, veter severozahodni, višina snega 15 do 40 cm, vrsta snega: pršič, smuka idealna, skakalnica uporabna, sankališče uporabno, izgledi za nedeljo odlični.

Sokol

Z dilcami na Dolenjsko! Dne 22. t. m. so se vršile v Velikih Laščah okrožne smučarske tekme sokolskega okrožja v Ribnici. Tekem se je udeležilo mnogo smučarjev kot gledalcev, kot tekmovalcev pa: 24 članov, 12 moškega naraščaja in 3 članice. Člani so tekmovali na 11 km dolgi progi, ki se je vila po lepih planjavah in terenih okrog Velikih Lašč. Prvo mesto si je priboril Jenčič Hubert iz Kočevja v času 55 min 30 sek, drugo Smole Vlado iz Kočevja v 59 min 30 sek, tretje Andolšek Vilče iz Velikih Lašč v času 59 min 33 sek. Moški naraščaj je tekmoval na 5 km dolgi progi, ki jo je prvi prevozil Rus Ciril Kočevje 30 min 28 sekund, drugi Arko Stane, Ribnica 32 min 10 sek, tretji Benolič Drago, Kočevje, 33 minut 4 sekunde. Izmed članic je na progi 3 in pol km prispela prva Ančik Vida iz Ribnice v 18 min 54 sek, druga Kastelic Rožca iz Velikih Lašč v 23 min tretja Klavs Tinka, Ribnica, v 23 min 40 sek. Vsi tekmovalci so pokazali veliko disciplino, vzdržnost in vstrajnost v smučanju in pričakujemo, da se bodo nekateri plasirali tudi pri župnih tekmah na prva mesta. — Smučarji iz vseh krajev naše ožje domovine so bili navdušeni nad lepimi tereni in bogatimi prirodnimi krasotami Velikih Lašč njihove okolice. Saj nudijo Velike Lašče in okolica tudi najbolj razvajenemu smučarju vse ugodnosti, divne nižinske in višinske staze, položne in dolge smuške terene. Stanovanje in hrana sta zelo poceni. Sodimo, da nas smučarji še vse premalo poznajo in zato ne izkoristijo ugodne prilike. Za vsa pojasnila glede smučarskih prilik, hrane in stanovanja naj se smučarji obračajo na Hočevarja Josipa, Velike Lašče štev. 8, ki jim bo brezplačno in rade volje dal točna navodila.

Sokol Velike Lašče. V telovadnici se je pričelo živahno zimsko delo v vseh oddelkih, kajti vse se pripravlja za pokrajinski zlet v Ljubljani. Tudi prosveta deluje. 21. t. m. je predaval predavatelj od ZKD iz Ljubljane o sodobni gospodarski krizi, gospodarski vojni in finančnih sodobnih vprašajih glede na domače prilike. Z zanimanjem smo poslušali lepo in koristno predavanje in si želimo, da bi nas ZKD večkrat in skoro razveselila z dobrimi predavanji. Predavatelju se za lepo predavanje najtopleje zahvaljujemo. Na svidenje! Naš oder pripravlja igro »Revček Andrejček«.

Iz življenja na deželi

Iz Konjic

nj— **Od Sv. Kunigunde pri Konjicah.** Akademija z živo sliko, gledališko predstavo in s petjem 15. t. m. v šoli pod vodstvom upravitelja g. Voglarja in župana g. Merčnika je uspela razveseljivo. V tesnih prostorih šole je bilo zbranih 124 oseb, veliko ljudi je odšlo brez vstopnic, ker ni bilo več prostora. Prireditev sama je domačinom tako ugajala da bi bili vztrajali še nekaj ur, kakor so sami pravili. Skupnih prejemkov je bilo 452 Din, izdatkov 241 Din, čisti dohodek 210 Din gre v fond za obdarovanje revnih šolarjev za Božič 1933. Neverjetno in vender resnično je, da se je kljub človekoljubnemu namenu te prireditve z gotove strani delalo na vse kriplje zoper udeležbo, a brezuspešno, kar je najboljši odgovor hujskačem.

nj— **Na egiptovsko temo,** o kateri poroča »Slovenec« od 15. t. m. odgovarjamo samo kratko, da v poletju ni nikoli po dnevi gorela v trgu luč, razen v času popravil električne napeljave. Sedaj pozimi pa gori gotovo število luči do polnoči in od takrat naprej do 7. zjutraj manjše število luči, kakor določajo tozadevni predpisi. Če pa je dopisnik »Slovenca« pripravljen posebej kaj prispevati za luč, lahko gorijo vso noč vse luči.

Iz Ptuja

j— **Iz sodne službe.** Gdč. Angela Obranova, pisarniška pripravnica IX. skupine, je položila pri apelacijskem sodišču v Ljubljani II. pisarniški izpit.

j— **Kuhinja za brezposelne, ki se je otvorila v »Mladiki«** in katero je posetilo prvi dan okrog 80 brezposelnih, ki so dobili dobro zakuhano juho in košček mesa ter vsak po pol kilograma kruha, se je izkazala kot zelo potrebna ustanova v hudi zimi. Za podporno akcijo so dosedaj darovali: uprava veleposestev grofa Herbensteina en vagon mehkih drv, tovarna strojil v Majšpergu dva sežnja drv, firma Reanhardt pa 100 kilogramov riža. Gremij trgovcev se je obvezal, da bo skupno z trgovskimi nameščenci prispeval mesečno po 3000 Din. Tudi delavske organizacije so se izjavile, da bodo prispevali vsak delavec po 50 par tedensko, njihovi delodajalci po 1 Din tedensko za vsakega nameščenca. Tudi mestna občina je stavila v proračun znesek 25.000 dinarjev. Graje vredno pa je, da so nekateri odklonili vsako podporo, ko so se zglasile pri njih naše požrtvovalne nabiralke.

j— **Velika nesreča kmečke družine.** Poročali smo že, da se je posestnici Ivani Krambergerjevi v Svetincih pri Sv. Urbanu zadušila v noči na 20. t. m. vsa živina: 11 glav in okoli 60 kokoši. To mrhovino so peljali skozi mesto k konjedercu v Budino, ki jo je pokopal. Veliko posestvo je ostalo brez vsake živine in je škoda, ki se ceni na 15.000 Din, za posestnico še veliko večja, ker ji je živina na posestvu veliko koristila. Orožniki še vedno marljivo poizvedujejo o vzroku nesreče.

j— **Težka nezgoda.** V nedeljo je hodila družba moških po mestnih hišah popevat za Svečnico po starem običaju. Med pevci je bil tudi krojač Jožef Kolednik, kateremu je na stopnicah spodrsnilo in se je tako hudo poškodoval na glavi, da so ga nezavestnega z reševalnim avtom prepeljali v bolnico.

j— **Nezgoda.** Tukajšnji profesor g. Anton Kolarič je zaradi poledenice na cesti tako nesrečno padel, da si je zlomil levo nogo ter so ga morali prepeljati v bolnico.

j— **Kino predvaja** danes in jutri ob pol 19. in pol 21. velefilm »Quo vadis«.

*

BLED. Tujsko-prometno in olepševalno društvo »Zarja«, Bled II., (Rečica) je imelo v nedeljo v prostorih hotela Triglav svoj redni letni občni zbor. Udeležba je bila nad vse pričakovanje dobra. Preteklo leto se je napravila nova pešpot čez Višce in postavilo več klopi. Pričelo se je tudi z delom nove poti na Stan od koder je eden najlepših razgledov na jezero. Agilnemu odboru so izrekli člani zahvalo, nakar se je izvolil naslednji odbor: načelnik Žirovnik Joža, podnačelnik Majer Franc, tajnik Krainer Rupert, blagajnik Olivotti France in z odborniki Papler Alojz, Burja Jožef, Majer Ivan, Florjančič Janez in Černe Ivan. Društvo »Zarja« ima svoj delokrog v kolodvorskem delu Bleda, ki je ohranil največ naravne nepokvarjene lepote našega svetovnega letovišča.

MARENBERG. Kolo jugoslovenskih sester letos zopet vzdržuje šolsko kuhinjo in razdeli dnevno do 160 obedov. Društvo se zaveda, da je sedaj v času krize kuhinja bolj potrebna kakor kdaj prej in bo stalo lačnim sirotam ob strani do Velike noči.

MUTA. V nedeljo, 15. t. m. je učiteljstvo osnovne šole in otroškega vrtca priredilo revnim šolarjem božičnico, na kateri je bilo obdarovanih 145 otrok s čevlji in oblekami. Da se je mogla obdaritev vršiti v takem obsegu, se je treba predvsem zahvaliti Družbi sv. Cirila in Metoda ter njeni podružnici na Muti, ki sta prispevali lepe denarne zneske, družbino vodstvo pa je poslalo za našo obmejno deco obilico blaga. Tudi ravnateljstvo železarne je podarilo 300 Din, istotoliko pa banska uprava. Ga. učiteljica J. Suša je v ta namen nabrala med trškim prebivalstvom 750 Din ter prispevke živil za šolsko kuhinjo, ki se je z novim letom ustanovila za oddaljeno in revno deco. Najlepšo zahvalo pa izrekamo tudi raznim tvrdkam, ki so na prošnjo učiteljstva prispevale k božičnici in to: v Mariboru: Fr. Mastek, I. Trpin, Miloš Oset, Cirilova tiskarna, tovarna Zlatorog, Fr. Majer, Roglič, L. Franz in sinovi, v Ljubljani: I. C. Mayer, A. & E. Skaberne, Učiteljska tiskarna ter Kolinska tovarna, Celjska milarna in H. Franck, Zagreb. — Ob tej priliki naj bo izrečena zahvala tudi nadučitelju v p. g. Gröslmgerju, ki je poklonil šolski knjižnici večje število pedagoških in leposlovnih knjig.

POLZELA. V nedeljo, 22. t. m. se je vršil pri Jelenu ob številni udeležbi občni zbor krajevne organizacije JRKD. Kot gost se je udeležil zborovanja g. Lušin, ki je v lepo zasnovanem govoru očrtal smernice vsedržavne stranke. Nato je podal g. Breskovar poročilo o številu članstva, ki je razmeroma že jako veliko in še stalno narašča. Izrekel je tudi še posebno zahvalo g. ravnatelju Eftkowskemu, ki je tukajšnji organizaciji že mnogo pripomogel k njenemu razmahu. Sledile so volitve. Za častnega predsednika je bil izvoljen g. dr. Červinka, za predsednika pa g. Breskovar. Odbor je sestavljen tako, da so v njem zastopani vsi sloji. — Po volitvah se je razvila živahna debata zlasti glede nove ureditve občine. — Sprejeta je bila resolucija proti vsaki razdelitvi občine.

Radio

Sreda, 25. januarja.

LJUBLJANA 12.15: Plošče. — 12.45: Dnevene vesti. — 13: Čas, plošče, borza. — 17.30: Otroški kotiček. — 18: Angleška glasba na ploščah. — 18.30: Fonetični poskusi dr. Vebra. — 19: Ruščina. — 19.30: Literarna ura. — 20: Večer Davorina Jenka (prenos iz Uniona). — 21.30: Salonski kvintet. — 2.15: Čas, poročila.

Četrtek, 26. januarja.

LJUBLJANA 12.15: Radio - kvartet. — 13: Čas, radio - kvartet, borza. — 17.30: Valčkova ura. — 18.30: Italijanščina. — 19: O človeškem stradanju. — 19.30: Pogovor s poslušalci. — 20: Prenos opere »Madame Butterfly« iz gledališča. — 22.30: Čas, poročila, plošče.

BEOGRAD 12.05: Radio - orkester. — 16: Popoldanski koncert. — 20: Prenos iz Ljubljane. — Lahka glasba. — ZAGREB 12.30: Plošče. — 17: Orkester balalajk. — 20: Prenos iz Ljubljane. — 22.10: Godba za ples. — PRAGA 20.05: Prenos simfoničnega koncerta iz gledališča v Moravski Ostravi. — 22.15: Jazz. — BRNO 20.05: Program kakor v Pragi. — VARŠAVA 17: Plošče. — 18: Lahka glasba. — 20: Orkestralen koncert. — 21.30: Igra. — 22.15: Ciganska in plesna glasba. — DUNAJ 11.30: Godalni kvartet. — 15.20: Paganinijeve variacije. — 17.10: Plesna glasba. — 19.25: Prenos oper »Cavaleria rusticana« in »Glumači« iz gledališča. — 22.25: Godba za ples. — BERLIN 21: Haydnova simfonija v D-duru. — 21.30: Dvořakova simfonija v E-molu. — Plesna glasba. — 24: Orkestralen koncert. — KÖNIGSBERG 20.05: Plesni večer. — MÜHLACKER 19.30: Dunajska glasba, na ploščah. — 20: Operetni večer. — 21.35: Brahmsove komorne skladbe. — BUDIMPEŠTA 18: Ciganska godba. — 19.30: Prenos opere iz gledališča. — Godba za ples. — RIM 17.30: Koncert orkestra. — 20.45: Simfoničen koncert.

Repertoarji

DRAMA

Začetek ob 20.

Sreda, 25.: Kar hočete. B.
Četrtek, 26.: Zaprto.
Petek, 27.: Dopust na Francoskem. Premiera. C.

OPERA

Začetek ob 20.

Sreda, 25.: Nižava. Sreda.
Četrtek, 26.: Koštana. A.
Petek, 27.: Zaprto.

Shakespearejevo veseloigro »Kar hočete« uprizore v drami drevi za red B. Komedijo, pri kateri nastopa do malega ves dramski ansambl, režira dr. Gavella kot gost. — Premiera angleške veseloigre »Dopust na Francoskem« bo v petek za red C. V komediji, katere snov je vzeta iz svetovne vojne, nastopajo ge. Nablocka in Medvenova in gg. Levar, Gregorin, Drenovec, Cesar, Plut in Železnik. Režira prof. Šest.

Abonenti stalnega abonmana Sreda imajo drevi za svoj abonma operno predstavo. D'Albertovo »Nižavo« s go. Thierryjevo in gg. Betettom, Primožičem in Marčecem v glavnih ulogah, ostale uloge pojo ge. Poličeva, Ribičeva, Golobova, Ramšakova in gg. Banovec in M. Rus. Dirigira kapelnik Neffat, režira g. Primožič. — Konjevićeva opera »Koštana«, eno najboljših del jugoslovanske glasbene literature, se poje jutri z go. Zlato Gjungjenčevo v naslovni vlogi. Dirigira ravnatelj Polič. Predstava je za red A.

MARIBORSKO GLEDALIŠČE

Začetek ob 20.

Sreda, 25.: Zaprto.
Četrtek, 26.: Pri volkom konjičku. B.

Iz gledališča. Naslednja dramska novost bo drugi del »Dobrega vojaka Švejka«, ki je bil svoj čas najbolj privlačna predstava mariborskih dramskih sezon. Drugi del je nadaljevanje prvega ter se godi v ruskem ujetništvu. Režira J. Kovič, kot Švejk bo nastopil priljubljeni komik Daneš.

ŠENTJAKOBSKO GLEDALIŠČE

Začetek ob 20.15

Sobota, 28.: Drzni plavač.
Nedelja, 29.: Drzni plavač

Premiera na Šentjakobskem odru. V soboto ob 20.15 uprizore Šentjakobčani izvrstno, zabavno burko komičnih situacij, da človek ne pride iz smeha. Za zabavo skrbijo gg. Košak, Lavrič, Moser in Metka Bučarjeva. V ostalih ulogah nastopa ves ansambl odra. Režijo vodi g. Karus. Kdor se hoče od srca nasmejati, naj si ogleda to predstavo. Smeh, smeh in smeh! V nedeljo se bo burka ponovila.

Poskusite

ta novi recept

za Vašo kožo

Profesor dunajske univerze Dr. Stejskal je izvršil neverjetne tehnične poizkuse z Biocelom (dobljenim od mladih živali).

Pri ženskah v starosti od 55 do 72 let so po šestih tednih popolnoma izginile gube (glej popolno izvestje v dunajskim medicin. listu). Uvele mišice na obrazu postanejo sveže in čvrste; uvela polt se naglo pomladi. Ženske 50 let morejo izgledati, kot da jim je 30 let, in dobe polt, za kakršno bi jih zavidalo marsikako mlado dekle.

Ako negujete Vašo kožo z Biocelom, ki pomlajuje, Tokalon-krema, hrana za kožo rožnate barve, dokler Vi spite. Uporablja naj se ponoči.

Zjutraj rabite Tokalon kremo bele barve (ne mastno), ta odstranjuje razširjene znojnice in sojedce in po treh različnih porabah v treh dneh postane koža bela.

Tehnični uradnik

za obračunavanje mezd in kalkuliranje se takoj sprejme. Prednost ima absolvent višje strojne šole, 20—25 let star, samec, vešč nemščini. Lastnoročno pisane ponudbe pod šifro »Štajerska« na ogl. oddelek »Jutra«. 2095

„OLLA" GUMI

Vaše ZDRAVJE, življenjska SREČA, velike denarne ŽRTVE zavise od kvalitete. — Zahtevajte samo »OLLA«! Vaše zaupanje zasluži samo blago, čigar kvaliteta je preizkušena in ki je že decenije poznano po vsem svetu. 62

Specijelni entel oblek, ažuriranje, predtisk najhitrejša postrežba, najfinejše delo pri

Matek & Mikeš, Ljubljana

poleg hotela Štrukelj.

Vezenje raznovrstnih monogramov, perila, zaves, pregrinjal; entlanje, izdelovanje gumbnic, predtiskana roč. dela. »Breda« žepni robci kom 2 Din, beli robci s čipkami 5 Din, batist in svileni robci 79

Branko Sodnik:

Ljubavno pismo

Nocoj pridem k tebi; takrat, ko boš najmanj mislila name, te obiščem. Sklonim se čez tvojo ramo in te poljubim na ustne, nič slutečo. Nagnila boš glavo nazaj in me pogledala. Z rokami se boš oklenila mojega vrata in mi tiho rekla:

»Zakaj si me prestrašil, nagajivec?«

Tako si mi rekla že tolikrat in vselej sem se ti nasmejal. Kaj ni res smešno? Kako te morem prestrašiti? Če bi me res ljubila, kakor praviš?...

Toda ti me ne ljubiš tako. Dobro vem to. Igračka si, majhna muca, ki je zadovoljna, če jo kdo pogladi. Da, igračka, nikar ne bodi užaljena. Kaj ni res? Zadnjič si me videla z drugo — res, to ni nič hudega, toda človek, moški je že navajen potem očitkov in sumničenj. Tudi jaz sem se nanje pripravil. Sto izgovorov bi ti bil povedal in ti bi mi bila verjela. Pa sem prišel k tebi. Z izgovorov svetlim mečem opasan sem se sklonil čez tvojo ramo in te poljubil. Z rokami si se oprijela mojega vratu in mi tiho rekla:

»Zakaj si me prestrašil, nagajivec?«

Vidiš, to ni bilo prav. Ljubezen je tudi bojazen. Da si mi takrat rekla: »Zakaj si šel takrat z drugo in mi komaj odzdravil, ko sem te očitaje in proseče pogledala?...« bi bil v tebe verjel. Zdaj ne verjamem več tako zelo. Z ljubeznijo pride v srce tudi črviček, čisto majhen črviček, ki zna grizti. Sprva je ponižen, potem nič več. Poznaš tisto basen o ježu in lisici? Ne? Ezop jo je napisal in Ezop ni bil neumen, čeprav je že dolgo, dolgo, kar je umrl. Vidiš, s tem črvičkom je nekaj podobnega. Nikar se tako ne muzaj! Ko bi te videl kdo drugi, ki rekel, da si hinavka.

Nikar se tako ne muzaj, sicer bom užaljen. Ne pridem več k tebi! Ne, ne, saj pridem. Škoda bi bilo, da bi se jokala. Potem bi bila grda. Kolobarjev pod očmi ne gledam rad. Smeh ljubim.

Ti poljube, kaj ne?

Ko sem bil zadnjič pri tebi, si mi igrala. Ne vem, kaj je bilo, samo to vem, da je bilo lepo, strašno lepo. Ko je umrl zadnji akord, sem prijel tvoje roke in jih dolgo gledal.

»Ali gledaš moj prstan?« si me vprašala.

Takrat sem se zasmejal na ves glas, tako zasmejal, kakor že dolgo ne. Tako vprašanje! Videl sem potem, zardela si in bila si v zadregi...

Tvoje prste sem gledal, male, bele prstke in se jim čudil. Za trenutek sem se zaljubil samo vanje, v te male čarovnike, ki so znali iz mrtvih črt in pik napraviti tako lepo pesem. Šele potem sem se zavedel, da jim je to pesem ukazala tvoja duša. In pogledal sem ti v oči, v njih sem jo videl, malo, bedno ptičico. Veš, kakšna se mi je zdela? Ptičica, majhen vrabček, trepečoč v mrazu. Če bi jo bil mogel s poljubi ogreti... Iskal sem jo in našel sem tvoje ustice. Sklonil sem se k tebi in te poljubil. Z rokami si se oprijela mojega vratu in mi tiho rekla... Kaj si mi rekla?...

»Zakaj ti ustne drhte?...«

Povem ti, zadnjič, ne zadnjič, dolgo je že tega, kar sem poljubil neko drugo. Prav tako kakor tebe. Prižela se je k meni in mi rekla:

»Ostani pri meni, dragi!«

.... in nisem ostal.

Šel sem in nikdar več se nisem vrnil. Glej, da ne boš storila tudi ti tako!

Ko pridem nocoj k tebi ob pozni uri, ko boš najmanj mislila name, se ti bom sklonil čez rame in te poljubil na ustne. Takrat se moraš okleniti mojega vratu in mi tiho reči:

»Zakaj si me prestrašil, nagajivec?«

VSAK NAROČNIK »JUTRA« je zavarovan za 10.000 dinarjev!

Zahvala

Vsem, ki so sočustvovali s tolažilnimi besedami v trenutkih težke izgube in nas počastili na zadnji poti naše dobre, nepozabne soproge, matere, blagopokojne gospe

IDE UNGER

roj. Wernigg

soproge pekovskega mojstra in posestnika v Slovenjgradcu

naša najiskrenejša zahvala. Prav posebno se zahvaljujemo slovenjgraški požarni brambi in vsem sorodnikom, prijateljem in znancem, ki so spremili pokojnico na njeni zadnji poti, in vsem darovalcem vencev in cvetja.

Slovenjgradec, 22. januarja 1933.

August Unger s hčerkami in ostalim sorodstvom.

P. Rosenhayn: 9

Štiri prigode Joeja Jenkinsa

»Da.«

»In srečka je v njem?«

»Da, gospod Jenkins.«

»Rad bi jo videl. Peljiva se k vam.«

»Sami bi šli z menoj, gospod Jenkins?«

»Da. Stvar me zanima. Zakaj, če me vse ne vara, se skriva za temi rečmi nekaj čisto drugega, nego danes slutite.«

— —

Avtomobil je obstal v eni izmed neskončnih, enoličnih ulic vzhodnega Berlina, dokaj daleč od cilja, to je, od hiše, kjer je imel mladi pisar svojo sobico. »Varovati se morava, da ne zbudiva pozornosti,« je rekel Joe Jenkins, ko je pritisnil na žogo in ustavil.

Ob tistem času je bila ulica malone prazna. V tem kraju ni menda nihče postopal brez dela; mladina obojega spola je bila v tovarnah in delavnicah, in le tu pa tam je smuknila mimo tebe kaka starejša žena s tržno torbico na komolcu.

Joe Jenkins je vzdignil glavo. »Kje stanujete?« je vprašal.

»V petem nadstropju.« Američan se je s smešnim obupom ozrl proti vrtoglavi višini najemne kasarne. Bila je eden tistih človeških hlevov, ki v njih živijo velikomestni parije glava ob glavi, telo ob telesu.

Val slabega zraka jima je zatohlo udaril naproti. Joe Jenkins je hitro potegnil svojo pipo iz žepa, jo prižgal in krenil za spremljevalcem po stopnicah, obdajaje se z močnimi oblaki dima.

»Soba še ni pospravljena,« se je opravičil Dellin, ko sta stopila vanjo. Joe Jenkins je mahnil z roko, češ, kaj to de. Njegove oči so zletele po siromašnem pohištvu in obstale na starem orehovem predalniku.

»Rad bi videl ovoj in srečko. Najbrže sta spravljena v katerem izmed teh predalov.«

Mladi človek je pokimal.

»Odprite ga.«

Pisar je izvlekel majhen sveženj ključev in odklenil srednji predal.

Pogledal je vanj in omahnil. Sveženj ključev je žvenketaje padel na tla, in Feliks Dellin je počasi obrnil svoj smrtnobledi obraz proti detektivu.

Joe Jenkins je pokimal. »Ne čudim se, gospod Dellin,« je rekel počasi; »gospodje aranžerji so z občudovanja vredno doslednostjo izvedli svoj spored. Po pravici vam povem, da bi se bil čudil, če bi bila ovoj in srečka še na mestu — — —«

Molče sta krenila po stopnicah nizdol. Molče sta stopila na cesto. Nebo se je bilo pooblačilo, in siva megla je visela nad brezkončnimi, golimi vrstami hiš.

»In zdaj,« je pričel Joe Jenkins, »zdaj potrebujem najprej naslov tistega trgovca s starinami, ki ste mu prodali tobačnico. Napišite mi ime in ulico na tole karto.«

Feliks Dellin mu je ustregel. »In tistih dva tisoč mark? Alli naj ne grem ponje, gospod Jenkins?« je vprašal z negotovim glasom.

»Ne. Seveda ne. Prosil bi vas tudi, da nikar ne načenjajte tisočaka, ki ste ga že dobili.«

Detektiv je postavil nogo na stopalo avtomobila, ki je še vedno čakal za vogalom.

»Še nekaj,« je dejal, okrenivši glavo; »kakor vidim, je poševno nasproti vaše hiše majhen restoran. Ali zahajate vanj?«

»Ne, gospod Jenkins,« je smehljaje se odvrnil pisar. »Takih dragih navad se ogibljem.«

»Nu,« je odvrnil Američan, in tudi njegove črte je izpreletel smehljaj, »izjemoma si pač lahko kaj privoščite. Veliko mi je do tega,« — tako govoreč mu je gledal naravnost v oči — »da presedite od danes naprej vsak večer po nekaj ur v tej gostilni. Kakor hitro se kaj zgodi, kar bi se vam zdelo kakorkoli sumljivo ali nenavadno, me obvestite po telefonu.«

Dal je šoferju karto z naslovom, in ta je pognal avtomobil. Motor je zabrnel. Feliks Dellin je zmajal z glavo.

»Samega me puščate, gospod Jenkins,« je rekel tiho. »Prav za prav vem toliko kakor prej — ne, skoraj bi rekel, da mi je po tem zadnjem odkritju vse še bolj zagonetno.« Tesnobna napetost se je zrcalila na njegovem obrazu. »In vi, gospod Jenkins,« je nadaljeval, »ali si morete vse to pojasniti? Ali vidite kak razlog, da mi nekdo pošlje srečko, mi dá zadeti tri tisoč mark in mi nazadnje ukrade srečko, ko imam dobitek že v rokah. Ali je za vse to sploh kak pameten razlog?«

Detektiv je pogledal v tla. »Razlog je,« je mirno odvrnil. »Ako je tisti, ki ga domnevam, boste že jutri spet slišali o meni.« Po teh besedah je avtomobil potegnil in odbrzel proti zahodu — — —

Cene malim oglasom

Ženitve in dopisovanja, vsaka beseda Din 2.— ter enkratna pristojbina za šifro ali za dajanje naslova Din 5.— Oglasi trgovskega in reklamnega značaja: vsaka beseda Din 1.— Po Din 1.— za besedo se zaračunajo nadalje vsi oglasi, ki spadajo pod rubrike »Kam po kam«, »Auto-moto«, »Kapital«, »V najem«, »Posesti«, »Lokali«, »Stanovanja«, »Sobe«, »Stroji«, »Vrednote«, »Informacije«, »Živali«, »Obrt« in »Les« ter pod rubrikama »Trgovski potniki« in »Zaslužek«, če se z oglasom nudi zaslužek, oziroma, če se išče potnika. Kdor si pa pod temi rubrikama išče zaslužka ali službe, plača za vsako besedo 50 par. Pri vseh oglasih, ki se zaračunajo po Din 1.— za besedo, se zaračuna enkratna pristojbina Din 5.— za šifro ali za dajanje naslova. Vsi ostali oglasi socialnega značaja se računajo po 50 par za vsako besedo. Enkratna pristojbina za šifro ali za dajanje naslova pri oglasih, ki se zaračunajo po 50 par za vsako besedo, znaša Din 3.—

Najmanjši znesek pri oglasih po 50 par za besedo, je Din 10.—, pri oglasih po 1 Din za besedo pa Din 15.—

Vse pristojbine za male oglase je plačati pri predaji naročila, oziroma ih je vposlati v pismu obenem s naročilom.

Mali oglasi

Za odgovor 3 Din v znamkah

Službo dobi

Vsaka beseda 50 par, za dajanje naslova ali za šifro pa 3 Din. (1)

Predtiskarico za šeteka ročna tela sprejmem. Bit mora dobra risarka in vestna pri delu. Naslov v oglasnem oddelku »Jutra«. 2097-1

Dva orodničarja sprejme v službo tovarna kovinskih izdelkov v Sloveniji. — Prvovrstni delavci z večletno prakso naj pošljejo svoje ponudbe na oglasni oddelek »Jutra« pod šifro »Orodničar«. 1944-1

Mesar. pomočnike (prednost kmečki fantje) sprejme takoj Leopold Jesih, mesar, Medvode. 2248-1

Mlado dekle ki ima veselje do ročnega dela, sprejmem. Predstaviti se je med 11. in 12. uro na naslov: Načimer, Rimska cesta 10/III. 2270-1

Spretnega retušerja iščem. Ponudbe na oglas. oddelek »Jutra« pod šifro »Povečava«. 2310-1

Obrt. pomočnika poročenega, brez otrok, sprejmem za hišnika. Naslov pove oglasni oddelek »Jutra«. 2299-1

Pouk

Beseda 1 Din; za dajanje naslova ali šifro 5 Din. Dijaki, ki iščejo instrukcije, plačajo vsako besedo 50 par; za šifro ali za dajanje naslova 3 Din. (4)

Šofer. šola E. Čeh Tyrševa (Dunajska) cesta št. 36. Zahtevajte prospekt

Vajenci ke

Mesto natakar. ali brivskega vajenca kjer bi imel hrano in stanovanje v hiši, iščem za svojega sina. Gospodarju plačam 50 Din mesečno. Naslov v ogl. oddelku »Jutra«. 2249-44

Učenca poštenih staršev, s primerno šolsko izobrazbo, močnega in zdravega, ne pod 15 let starega, takoj sprejme veletrgovina špecerijske in kolonijalne robe Ignac Andrašič, Kranj. 2304-44

Vajenca s primerno šolsko izobrazbo sprejme takoj v špecerijsko trgovino M. Ilovar, Dunajska cesta 82. 2280-44

Vajenca sprejme Josip Klemenčič, trgovina z mešanim blagom v Kamniku. 2300-44

Radio

Vsaka beseda 1 Din; za dajanje naslova ali šifre pa 5 Din. (9)

Radio De Wald sedemcevni, prodam — tudi proti hranilni knjižici. Naslov v oglasnem oddelku »Jutra«. 2302-9

Zaslužek

Kdor išče zaslužka, plača za vsako besedo 50 par; za naslov ali šifro 3 Din. — Kdor nudi zaslužek, pa za vsako besedo 1 Din, za dajanje naslova ali za šifro pa 5 Din. (3)

Vsak dan in takoj gotovina z našimi nepogrešljivimi novostmi. — Agentje (inje) dobrodošli. Omnia, Dunajska c. 36. 2311-3

Na deželi in v mestih iščemo vpeljane osebe za izvrsten predmet. — Ponudbe na oglasni oddelek »Jutra« pod šifro »Zaslužek takoj«. 2245-3

Stalen zaslužek potom dela doma nudim vsakomur. — Pismene ponudbe s povratno znamko na naslov: M. Pomažin, Ljubljana, Levada št. 21. 2309-3

Potniki

Kdor išče mesto potnika, plača za vsako besedo 50 par; za dajanje naslova ali za šifro 3 Din. — Kdor sprejema potnike, plača besedo po 1 Din; za dajanje naslova ali za šifro pa 5 Din. (5)

Zastopnika ali potnika ki intenzivno obiskuje Sp. Štajersko, iščemo za dobro vpeljano večje industrijsko podjetje. Ponudbe na oglasni oddelek »Jutra« pod »Že večletno obiskovanje«. 2005-5

Zastopnika za nov način prodaje iščemo. Naslov v oglasnem oddelku »Jutra«. 2264-5

Potnike za prvovrstem predmet sprejmem. — Ponudbe na oglas. oddelek »Jutra« pod »Razprodaja«. 2266-5

Avto, moto

Vsaka beseda 1 Din; za dajanje naslova ali za šifro pa 5 Din. (10)

2 elektromotorja 220/360, 3 HP, in kompleten varilni autogeneski aparat proda Mihael Kavčič v Zg. Šiški. 2083-10

Kupim

Ogласi trg. značaja po 1 Din beseda; za dajanje naslova ali za šifro 5 Din. — Oglasi socialnega značaja vsaka beseda 50 par; za dajanje naslova ali za šifro pa 3 Din. (7)

Nove krojaške odrezke volnene in suknjene v vseki množini kupuje Jos. Pollak, Ljubljana, Sv. Petra cesta 7. 2036-7

Službe išče

Vsaka beseda 50 par; za dajanje naslova ali za šifro pa 3 Din. (2)

Brivski pomočnik mlad, dober brivec in bubi štucer, želi premeniti službo takoj ali po dogovoru. Naslov v oglasnem oddelku »Jutra«. 2259-2

Pošteno dekle vajeno kuhanja in drugih hišnih del, išče službo pri boljši družini. Naslov pove oglasni oddelek Jutra. 2242-2

Kuharica želi takoj ali pozneje mesto pri boljšem samostojnem gospodu. Gre kamorkoli. Pismene ponudbe na oglas. oddelek »Jutra« pod »Kamorkoli 13«. 2261-2

Vdova srednjih let, išče mesto inkasantinje. Ponudbe na oglas. oddelek »Jutra« pod šifro »Kavcija 10.000«. 2277-2

Samostojna vdova prevzame gospodinjstvo pri samostojnem gospodu. — Ponudbe na oglas. oddelek »Jutra« pod »Vzorna«. 2278-2

Bivši pol. stražnik išče službo sluge vratarja inkasanta, čuvaja ali temu slično. Naslov pri podružnici »Jutra« v Mariboru. 2298-2

Prodam

Oglasi trg. značaja po 1 Din beseda; za dajanje naslova ali za šifro 5 Din. — Oglasi socialnega značaja vsaka beseda 50 par; za dajanje naslova ali za šifro pa 3 Din. (6)

Perje belo, čohano, Din 36 kg; sivo, čohano, 34 Din in 24 Din kg; beli puh Din 160 kg po poštnem povzetju razpošilja L. Brozović, Zagreb, Ilica 82. 72-6

Puhasto perje 15 Din, čohano 32 Din, puh 140 Din kg ter **volno in žimo** za madrace izredno poceni prodaja: Šega, Wolfova 12 (dvorišče). 1479-6

Porcelanaste in lesene pipe večje množine prodam. Ponudbe na ogl. oddelek »Jutra« pod šifro »Pipe«. 2247-6

Otroški voziček skoraj nov — kakor tudi **železen štedilnik** naprodaj na Glincah, cesta X 5. 2252-6

Smuški dres za srednje močno dame in **detektor** (slušalke) proda Prešern, Beethovnova ulica 16/V. 2260-6

Trgovsko opravo s pulti in tehtnico, pripravno za specerijo, prodam. Naslov pove oglasni oddelek »Jutra«. 2305-6

Posest

Vsaka beseda 1 Din, za dajanje naslova ali za šifro pa 5 Din. (20)

Na Bledu prodam idealno ležečo **parcelo blizu jezera** primerno za lokale (apoteko). Ponudbe na oglas. oddelek »Jutra« pod šifro »Bled«. 2239-20

Vrednote

Vsaka beseda 1 Din, za dajanje naslova ali za šifro pa 5 Din. (35)

Srebrne krone staro zlato in srebro kupuje Rafinerija dragih kovin, Ljubljana, Ilirska ulica štev. 36 — vhod iz Vidovdanske ceste, pri gostilni Možina. 70

Pohištvo

Vsaka beseda 1 Din, za dajanje naslova ali za šifro pa 5 Din. (12)

Salonsko garnituro klavir in več raznega pohištva prodam tudi za knjižico Ljubljanske kreditne banke. Naslov v ogl. odd. »Jutra«. 2092-12

Dve spalnici črešnjevo za 5550 Din in brestovo za 5050 Din ter **dve kuhinji** po 1050 Din proda lesna industrija Martinec, Škofljica. 2258-12

Kapital

Vsaka beseda 1 Din, za dajanje naslova ali za šifro pa 5 Din. (16)

Večje podjetje rentabilno, s stalnimi dnevnimi dohodki v gotovini, prevzame večje vloge le od prvovrstnih denarnih zavodov proti mesečnemu ali tedenskemu odplačevanju, event. tudi soudeležbi. Ponudbe pod »Din 800.000« na oglasni oddelek »Jutra«. 1608-16

Večje rentabilno podjetje s stalnimi dnevnimi dohodki v gotovini, prevzame večje vloge le od prvovrstnih denarnih zavodov proti mesečnemu ali tedenskemu odplačevanju, event. tudi soudeležbi. — Ponudbe na oglas. oddelek »Jutra« pod šifro »Din 800.000«. 1608-16

Dolžniki, pozor! Kako poravnate dolgove po novem zakonu in prepečite rubežni. Vam uredi Posredovalnica za nakup in prodajo hiš ter posestev, Wolfova ul. 1. 2273-16

Lastnik večje žage na dobrem kraju Gorenjske, išče solidnega soudeleženca s primernim kapitalom, na skupno lastnino ali samo k produkciji ozir. lesni trgovini. Vprašati: Ivan Berčon, Ljubljana, poštni predal 151. 1626-16

S 100—150 Din gotovine pristopim k rentabilnemu podjetju. Ponudbe na oglasni oddelek »Jutra« pod »Gotovina 22«. 2283-16

Vložno knjižico Ljubljanske mestne hranilnice, z vlogo 4000 Din in Poljed. banke v Cabru z vlogo 13.000 Din prodam. Ponudbe na oglas. oddelek »Jutra« pod »Knjižice«. 2292-16

Hranilne knjige Celjske mestne hranilnice, z vlogo do 200.000 Din kupim. Ponudbe na podružnico »Jutra« v Celju pod »Gotovina«. 2295-16

V najem

Vsaka beseda 1 Din, za dajanje naslova ali za šifro pa 5 Din. (17)

Mesnico klavnico in podružnico, z vsem inventarjem oddam takoj v najem. Potrve se v gostilni Anžur, Vevče. 2265-17

Pridelki

Vsaka beseda 1 Din, za dajanje naslova ali za šifro pa 5 Din. (33)

Čebule zdravo, domačo, kakor tudi **sveža jajca** dobavlja v vseki množini po dnevnih cenah Joško Lah, Osluševci pri Ptuju. 2237-33

Bizeljsko vino izborno, 15 hl belega in 12 hl rdečega po 3 Din proda Miha Verstovšek, vinogradnik, Globoko pri Brežicah. 2171-33

Les

Vsaka beseda 1 Din, za dajanje naslova ali za šifro pa 5 Din. (15)

40 m³ desk smrekovih in nekaj bojevih, pol suho blago, prve, druge in tretje vrste, dimenzija polovica 50 mm, drugo 40, 35 in 25 mm, prodam franko vagon po 275 Din in proti celotnemu odjemu Klemen Franjo, Rečica-Laško. 2240-15

Lokali

Vsaka beseda 1 Din, za dajanje naslova ali za šifro pa 5 Din. (19)

Veliki posl. lokali se takoj oddajo v sredini Ljubljane. — Vprašati pri Društvu posestnikov, Ljubljana, Salendrova ulica 6. 2205-19

Dobro trgovino s premogom in drvmi na prometnem kraju takoj oddam. Naslov pove oglasni oddelek »Jutra«. 2297-19

Lep lokal zelo svetel in prostoren, v I. nadstropju odda L. Rot, Mestni trg 5. 1286-19

Lokal v sredini mesta oddam s 1. februarjem. Pojasnila daje K. Jerman, Poljanska cesta 5/I. 2237-19

Kateri gostilničar v Ljubljani, bi oddal na račun ali v najem boljše gostilno zmožnemu zakonskemu paru. — Dopise na oglasni oddelek »Jutra« pod značko »Promet podvojiva«. 2244-19

Brivnico dobro idočo, brez konkurence, takoj prodam. Naslov v podružnici »Jutra« v Celju. 2296-19

Opekarno moderno urejeno, v Savinjski dolini prodam ali oddam v najem. Naslov pri podružnici »Jutra« v Celju. 2294-19

Stanovanja iščejo

Vsaka beseda 50 par; za dajanje naslova ali za šifro 3 Din. (21-a)

Stanovanje 1 sobe in kuhinje išče gospodična. Ponudbe na oglasni oddelek »Jutra« pod »Ves dan odsotna«. 1987-21a

Sobe išče

Vsaka beseda 50 par; za dajanje naslova ali za šifro 3 Din. (23-a)

Sobo lepo opremljeno, s posebnim vhodom, v bližini vojašnice Kralja Petra iščem. Ponudbe na oglas. oddelek »Jutra« pod »Častnik«. 2235-23/a

Kot sostanovalka bi šla solidna gospodična. Ponudbe na oglas. oddelek »Jutra« pod šifro »Sostanovalka«. 2225-23/a

V Mariboru iščem sobo z vso oskrbo. Ponudbe z navedbo cene na oglasni oddelek Jutra v Ljubljani pod značko »Maribor«. 2290-23/a

Stanovanje odda

Vsaka beseda 1 Din; za dajanje naslova ali za šifro pa 5 Din. (21)

Moderno štirisobno stanovanje s kopalnico in plinom se odda za primerno najemnino v sredini Ljubljane. — Vprašati pri Društvu posestnikov v Ljubljani, Salendrova 6. 2206-21

Stanovanje obstoječe iz 2 sob in kuhinje, sončno, v podpritličju vile takoj oddam. Vprašati v Knafljevi ulici št. 13/II. 1711-21

Dvosob. stanovanje s pritiklinami oddam takoj v Mariborski ulici št. 23. 2191-21

Dvosob. stanovanje s kabinetom in pritiklinami, v centru mesta oddam. Naslov v oglas. oddelku »Jutra«. 2271-21

Trisob. stanovanje s kopalnico, 2 verandama in vrtom ugodno oddam v bližini Mirja. Vprašati v Oražnovi ulici št. 3/I. 2274-21

Dvosob. stanovanje s kuhinjo, predsobo in pritiklinami oddam s 1. februarjem na Tyrševi cesti št. 86. 2279-21

Dvosob. stanovanje udobno, z vsemi pritiklinami, 5 minut od pošte oddam. — Pojasnila daje hišnik v Groharjevi ul. 2 2284-21

Dvosob. stanovanje v novi hiši pri dolenjskem kolodvoru oddam s februarjem. Naslov pove ogl. oddelek »Jutra«. 2286-21

Trisob. stanovanje s pritiklinami in velikim vrtom oddam na Mirju — Lepi pot 4. 2307-21

Sobo odda

Vsaka beseda 50 par; za dajanje naslova ali za šifro 3 Din. (23)

Opremljeno sobo snažno, solnčno, separirano, z elektr. razsvetljavo in postrežbo, event. z vso oskrbo oddam stalnemu gospodu takoj ali s 1. februarjem. Naslov v oglas. oddelku »Jutra«. 2080-23

Kabinet dobro opremljen, z električno in postrežbo za 300 Din mesečno oddam v Knafljevi ulici 13/II. 1912-23

Opremljeno sobo z 2 posteljama, posebnim vhodom, električno in parketom oddam s 1. februarjem v Rožni dolini, cesta X št. 25 — pod Rožnikom. 2223-23

Dva gospoda sprejmem poceni na stanovanje v Trnovem, Mivka št. 28. 2243-23

Prazno sobo z vhodom s stopnišča, za 300 Din mesečno oddam v Tavčarjevi ulici 11/I, levo 2256-23

Sobico s posebnim vhodom, souporabo kopalnice in vso oskrbo za 700 Din oddam v centru mesta. Naslov v oglasnem oddelku »Jutra« 2287-23

Opremljeno sobo zračno, z elektriko, odda K. Tavčar, Karlovška c. št. 15/II, levo. 2263-23

Sobo prazno ali opremljeno oddam s 1. februarjem. Naslov pove oglasni oddelek »Jutra«. 2272-23

Sobo solnčno in veliko, s hrano ali brez oddam nasproti učiteljišča. Naslov v oglasnem oddelku Jutra 2308-23

2 prazni sobi veliki, skupni, v pritličju takoj oddam za pisarno ali ordinacijo. Izve se v oglasnem oddelku »Jutra« 2254-23

Sostanovalca dijaka, sprejmem v sredini mesta. Naslov v oglas. oddelku »Jutra«. 2281-22

Opremljeno sobo oddam gdč. uradnici ali gdč. iz trgovine. Naslov pove oglas. oddelek Jutra 2282-23

2 gospoda ali gdč. sprejmem kot sostanovalca. Istotam sprejmem tudi popravila oblek in perila. Hrenova ulica štev. 19/I. 2291-23

Dopisi

Vsaka beseda 2 Din, za dajanje naslova ali šifre pa 5 Din. (24)

Dama v modrem plašču, s črno kožuhovino, v svetlo-modri baretki, ki se je vozila dne 22. t. m. ob 2. pop. s cestno železnico do bolnice, naj sporoči gospodu, ki se je istočasno z njo peljal na priklopnem vozu, sestanek v svrho poznanstva, na oglasni oddelek »Jutra« pod šifro »Z rožami«. 2180-24

Resno, dvigni pismo v oglasnem oddelku Jutra 2289-24

»Winter« Dvignite pismo v oglas. oddelku »Jutra«. 2288-24

Živali

Vsaka beseda 1 Din, za dajanje naslova ali za šifro pa 5 Din. (27

Mlad lovski pes se je zatekel v Orlove ul. št. 21. 2283-27

Zelen papagajček je ušel iz Copove ul. 21 III. nadstr. Kdor ga prinese nazaj, dobi nagrado. 2255-27

Mlad, resast ptičar se je izgubil. Sporočiti je na naslov: Ivan Lapajne, Moste pri Ljubljani. 2251-27

Stroji

Vsaka beseda 1 Din, za dajanje naslova ali za šifro pa 5 Din. (29)

4 čevljarski stroji levoročni, naprodaj. Naslov pove oglasni oddelek »Jutra«. 2268-29

Pisalni stroj vsled opustitve trgovine ugodno prodam. — Naslov pove Aloma Company d. z o. z., Ljubljana. 2285-29

Obrt

Vsaka beseda 1 Din, za dajanje naslova ali za šifro pa 5 Din. (30)

Poor. Večjo količino lepih lesenih škafov prodam. V partijah od 20 komadov naprej razpošilja K. Schauer — pošta Črmošnjice pri Semiču. 2238-30

Izgubljeno

Vsaka beseda 50 par, za dajanje naslova ali za šifro pa 3 Din. (28)

Denarnico z zapestno uro in nekaj drobiža sem izgubila od kapelice v Rožni dolini do gostilne »Newyork« na Tržaški cesti. Pošten najditelj naj jo odda na stražnici na Viču. 1952-28

Razno

Vsaka beseda 1 Din, za dajanje naslova ali za šifro pa 5 Din. (37

Telefon 2059

PREMOG suha drva

POGAČNIK

Bohoričeva ulica št. 5

Alojz Grebenc nakup in prodaja vreč, Ljubljana, Dunajska cesta 36. 69-37

Drva in premog pri IV. SCHUMI Dolenjska cesta Telefon št. 2951

Više niste naročili skupine romanov iz »Jutrove« knjižnice po znižanih cenah.

Naročite, da boste deležni dobrodejnega razvedrila!

Kot čudežno izginejo hibe polti

Oporabljajte redno »Lavenor« vodo za kožo in obraz. Vsebuje kozmetične učinke »Virginičnega čarobnega grmičja« Hamamelis (Hamamelis virginica, Witch Hazel), ki ga hvalijo svetovno kot čarobno zdravilo. Odpravi točne hibe, ustvari jasno, mehko, dobro s krvjo prepojeno kožo, presene gube, ruge in starostne pojave. Izrabite za nego svoje polti na čudo mogočo moč »Virginičnega čarobnega grmičja«.

Preizkusite

„LAVENOR“ vodo za kožo in obraz

Cena mali steklenici Din 20.—, srednji Din 36.— in veliki Din 48.—

Izdelovatelj: Jünger & Gebhardt, ustanovljeno 1873, Berlin S 14. Zaloga Drogerija Gregorič, Ljubljana, Prešernova 7

Edgar Rice Burroughs:

Tarzan, kralj džungle

DRUGI DEL

183

»Še svetlejše barve je bila kakor ta tujec,« je rekel in s palcem pokazal na Tarzana. Ta opazka je zbudila Tarzanovo pozornost. Obsul je samca z vprašanji, da mu je komaj utegnil odgovarjati. »Da, samci so bili čokati in grdi, in na komolcih in nogah so nosili rumene obroče. Oblečeni so bili v Numove in Šitove kože, v rokah so pa imeli palice in nože.

Oblastveno dovoljena 2083

RAZPRODAJA

Ker naša razprodaja manufakturnega blaga le še kratek čas traja, smo cene ponovno znižali, tako da je vsakomur mogoče kupiti za malo denarja dobro blago.

Oblačilnica „ILIRIJA“ LJUBLJANA, Mestni trg 17-I.

Urejuje Davorin Ravljen. Izdaja za konzorcij »Jutra« Adolf Rebnikar. Za Narodno tiskarno d. d. kot tiskarnarja Franc Jezeršek. Za inseratni del je odgovoren Alojz Novak. Vsi v Ljubljani.