mini reportaža

ZANIMIVA DEKORACIJA

Lep, prijeten zimski dan. Februarsko sonce s svojimi še skopimi žarki boža panoramo Šentjurja in vabi prebivalce na popoldanski sprehod. Res je prijetno. Čudna zima, nič kaj prava. Pa kdo nima sonca rad. Hitim po trgu in se ustavim pred šentjursko kavarnico. Bi šla na kavico? Bi.

Vstopim. Vame puhne cigaretni dim. Kavarnica je nabito polna. Vsi kotički so zasedeni in ko le najdem še prazen stol, si naročim kavico. Dobra je, počasi jo srkam in opazujem skozi zamegleno ozračje notranjost tega sicer prijetnega lokala.

Gostje so precej glasni. Ta se na vse pretege krohoče, drugi robanti, tretji na ves glas razlaga znancem svoje težave in probleme, mladina se je zbrala ob točilni mizi in vneto debatira o filmu, ki je na sporedu v šentjurskem kinematografu . . . Takle lokal je pač tisto mesto, kjer se ljudje radi zbirajo in se za kratek čas otresejo svojega vsakdana, malo poklepetajo in si tako olajšajo skrbi, ki jih tarejo.

Pogled se mi ustavi na točilni mizi. Kaj pa je to? Kakšen poseben vzorec v lesu. Gledam jo od vrha do tal. Črne pike, ena višje, druga spet nižje, se kot posejane vrstijo vzdolž cele točilne mize. Zanimiva dekoracija. Vendar me njihova nesimetričnost moti. Te že ni napravila roka dekoraterja.

Pa jih res ni. Napravile so jih roke gostov, ki jim družbena lastnina in stroški pri popravljanju škode še malo niso mar. Kaj le misli tisti človek, ki ob brezskrbnem klepetu, meni nič tebi nič, ugasne cigaretni ogorek na točilni mizi. Prav gotovo nič in to je tisto, kar je žalostno.

Zapustim kavarnico in se še enkrat ozrem na, s človeško malomarnostjo »okrašeno«, točilno mizo. Črne vžgane pike . . . »okras res brez primere!«

D. P.

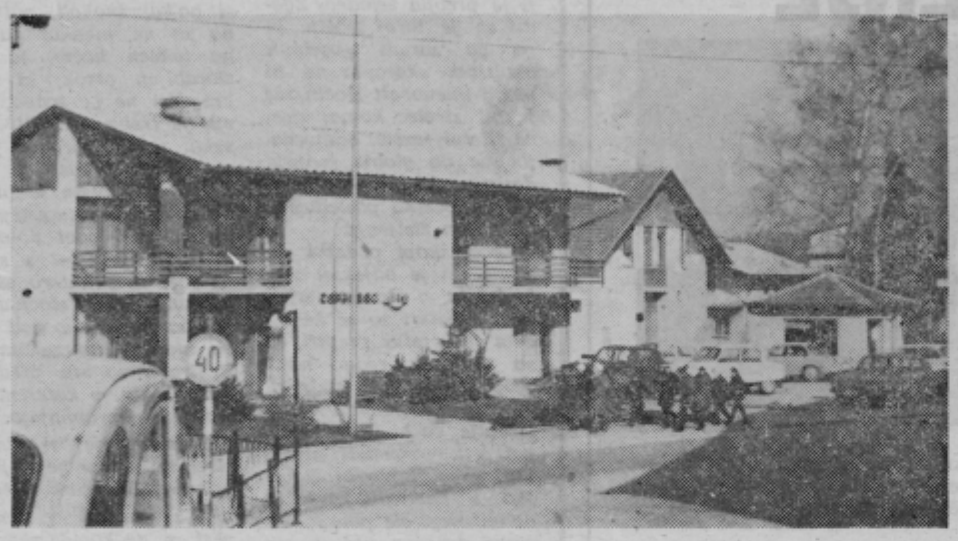

VELENJE

ZBOR MLADIH FOLKLORISTOV

V počastitev dneva mladosti bo letos v Velenju četrto srečanje pionirskih in mladinskih šolskih folklornih skupin Slovenije. Manifestacijo pripravlja Zveza prijateljev mladine Velenja skupaj z republiško zvezo kulturno prosvetnih organizacij.

Predvidevajo da bo v Velenju nastopilo okoli 400 mladih članov folklornih skupin.

Republiško srečanje folklornih skupin v Velenju ni slučajno. V Šaleški dolini se je v zadnjem času močno razvila folklorna dejavnost.

Revijo bodo povezali tudi z razstavo narodnih noš.

NOVA OBLIKA VARSTVA OTROK

Na pobudo Zveze prijateljev mladine Velenje zaposlijo v vzgojno varstveni ustanovi Najdihojca enkrat tedensko vse tiste otroke, stare štiri in pet let, ki jih sicer niso mogli sprejeti v redno predšolsko vzgojo. Tako se je pojavila nova oblika izvenšolskega dela, za katero so se starši močno ogreli. Okoli 200 otrok se tako sreča v igri, plesu, petju in pri drugih oblikah otroške dejavnosti. Tako se sproščajo in učijo hkrati. In tako so vsaj enkrat na teden prosti tudi njihovi starši.

Za enak korak so se odločili tudi v Šoštanju, kjer pa se taki otroci zberejo dvakrat na teden.

ŠMARJE PRI JELŠAH

ČIŠČENJE ZRAKA

V ROGAŠKI Slatini kot izrazito turistično zdraviliškem kraju je bil že dalj časa precejšen problem onesnaženja zraka zaradi Steklarne Boris Kidrič. Dim, valeč se iz Steklarne, je spravljal ob živce tudi prebivalce okoliških vasi in bližnjih naselij. Nikakor namreč niso mogli ob takšnih dneh sušiti perilo.

Zaradi negodovanja se je vodstvo Steklarne Boris Kidrič v Rogaški Slatini odločilo, da nakupi in montira čistilne naprave, za katere bo do v dveh letih investirali od 500—600 starih milijonov dinarjev, uvozili pa jih bodo iz Zahodne Nemčije. Akcija bo končana, vsaj tako upajo v Steklarni, do konca leta 1974, čistilne naprave pa naj bi začeli montirati v mesecu juniju ali juliju.

ŠENTJUR

MLADINA NA ŠOLI

Pred dnevi so na osnovni šoli Šentjur pri Celju ustanovili mladinski aktiv. Za predsednico aktiva so izvolili Tamaro Svetina, učenko 8. razreda. Člani aktiva so si zadali številne naloge ustanavljanje različnih krožkov na šoli v povezavi s pionirji, priprava na kviz znanja ob 400-letnici kmečkih uporov, sodelovanje na shodu mladine občine na Resevni, ki bo 18. marca, organiziranje predavanj na šoli o zunanji politiki, socialni diferenciaciji, zaščiti okolja, formiranje krožka mladih novinarjev itd. Pripravili bodo tudi maškarado, za osmi marec pa se bodo spomnili bork in mater padlih partizanov.

Program je obširen in obetajoč in ga bodo pod vodstvom svojega mentorja, učitelja Staneta Jančiča prav gotovo realizirali.

SLOVENSKE KONJICE

ZBORI VOLIVCEV

Po vsej konjiški občini **bodo zbori volilcev 11. in 18. marca**. Na njih bodo obravnavali proračun, davčno politiko in program za podaljšani samoprispevek. Podana bo še analiza posameznih krajevnih skupnosti.

Pred zbori volivcev bo še konferenca predsednikov krajevnih skupnosti, kjer bodo sodelovali poslanci in člani političnega aktiva.

SINDIKAT O REFERENDUMU

Na seji predsedstva občinskega sindikalnega sveta so za priprave ob referendumu za podaljšani samoprispevek predlagali, da ustanovijo začasne delovne štabe za koordinacijo dela. Ker se je ta način dela ob nedavnem glasovanju ob združitvi zdravstvenega varstva delavcev s kmeti obnesel, ga nameravajo uresničiti tudi zdaj. »Mandat« te komisije bi trajal do 8. aprila, ko bodo občani odločali o krajevnem samoprispevku.

Vzporedno s prvo gradnjo tečejo priprave za gradnjo treh vzgojno varstvenih zavodov na Otoku, v Storah in na Ostrožnem. Eden bo zgrajen že letos, intenzivne priprave pa so tudi že za razširitev šol v Vojniku, na Polulah in v Dobrni.

CELJE

ZAČETEK GRADNJE NA OTOKU

Ta mesec je minilo eno leto od referenduma o samoprispevku »ZA ŠOLE IN VRTCE — ZA DANES IN JUTRI«. V enem letu se je na računu sklada nabralo preko 5 milijonov dinarjev. **Za gradnjo osnovne šole na Otoku je že vse pripravljeno. Z deli bodo pričali 5. marca. V celoti bo zbran denar za prvo gradnjo šele drugo leto, pa tudi kreditov zaenkrat ni.** Ko bo po petnajstih mesecih šola zgrajena, bo zanjo že zbran denar. Nova osnovna šola na Otoku bo imela skoraj tisoč kvadratnih metrov, sprejela pa bo lahko 750 do 800 učencev v 22 oddelkih pri eno in pol izmenskem pouku.

ŽALEC

POHOD MLADIH

Poleg mladih planincev iz Laškega in Velenja so se pohoda ob obletnici smrti pesnika Karla Destovnika Kajuha udeležili tudi mladi planinci iz Zabukovice, ki jih je bilo 34, iz Žalca 20 in iz Prebolda 18. S pohodom so pričeli nad Zavodnjo nad Šoštanjem do mesta, kjer je padel pesnik. Tu je bila tudi komemoracija, nato pa so s pohodom nadaljevali na Sleme, ker so morali gaziti 1 m visok sneg ter tako občutili težave, ki so jih morali premagovati borci med NOB.

MARKOVA SMRT - NESREČA

Petletni Marko Kragelj, katerega je varovala njegova babica Marija Kramer, je pred dvema dnevoma še trdno spal, ko se je ona tega dne odpravila v Buče. Prejšnji dan sta se s sosedo Zoretovo zmenili, da bo ona popazila na malega Marka. Predno je babica odšla, je oddala ključe sosedi in vnuka skrbno pokrila.

Marko se je med tem časom, baje je minilo pol ure, prebudil in vstal. Preoblekel se je v žabice, odprl balkonska vrata in pogledal navzdol. Verjetno se je nagnil predaleč in omahnil v globino. Pod balkonom so ga našli mrtvega, 26. februarja, padel je iz petega nadstropja.

To so suhoparna dejstva, o katerih se med ljudmi veliko govori. Tragični dogodki pretresejo ljudi, ki še niso otopeli za človeško bolečino. Vsaj vsi še ne!

Kdo je kriv? Neposredno nihče. Nesreče so se dogajale, se bodo dogajale, stiskale srce, povzročale bolečine, hromile ljudi in jih soočale z vprašanjem krivde ali nekrivde, nesrečnega slučaja ali malomarnosti. Tudi pred očmi mater, babic, tet, sosed, vzgojiteljic.

Tragični primer malega Marka nas sooča z dejstvom, da je takih Markov, ki ostanejo doma sami za trenutek ali pa cel dan v Celju in drugod še in še. Ob nesreči kot je Markova, se spomnimo nanje. Zaposlenost mater, odhodi staršev na delo takrat, ko otroci doma še spe, ker za vse še ni prostora v vrtcih, pohlep po denarju, ki včasih preraste skrb za otroka — ali premalo denarja — se to poraja bojazen, da ne bo nesrečnih Markcov še več.

ZDENKA STOPAR

mali intervju

Vprašuje: Zdenka Stopar

Odgovarja: Breda Presinger

Diplomirana kozmetičarka Breda, tako je tudi poimenovala svoj kozmetični salon v Kajuhovi ulici v Celju, si že tri mesece utira pot v svet. Pred tremi meseci je namreč odprla svojo hišico sanj, ki si jo je narisala že v zgodnjih letih svojega otroštva. Nekaj časa je porabila za opremo svojega salona, ki diha veliko svežine in umirja. Danes se zatekajo k njej vse tiste, ki se žele spočiti in ne samo polepšati V svoj dnevni razpored je že marsikatera žena vpisala obisk pri njej — kozmetičarki, ki salon poživlja s prijetnim nastopom in mladostnim šarmom.

»Je bila pot do poklica dolga? Kakšno šolo ste končali?«

»Najprej gimnazijo, potem enoletno šolo za kozmetičarke v Ljubljani. Potem se je pričel strah, kje se bom zaposlila. Veliko mojih kolegic je še danes brez službe. Tudi jaz bi najbrž ostala, pa sem se opogumila in začela na svoje. Veliko so mi pomagali doma. Pogum sem nabirala tudi v tujini. Zdaj začenjam lastno pot.«

»In kako gre v začetku?«

»Pravijo, da je vsak začetek težak. To skušam tudi jaz, a verujem v uspeh. Vem, da je kvaliteta pogoj za dobro delo, zato je to moje izhodišče.«

»Kakšne metode uporabljate? Vprašujem zaradi tega, ker vem, da jih je v kozmetiki skoraj toliko, kot je kozmetičark. Torej?«

»Delam z inozemskimi kremami, ni pa nujno, da so te najboljše. Vsaki stranki priporočam tisto, kar ji najbolj prija.«

»Veliko računate, tu namreč vidim cenik, kjer niso visoke cene. Lahko napravim kakšno primerjavo?«

»Težko bi na to odgovorila, ker uslug drugih kozmetičnih salonov slabo poznam. Žene, ki pridejo k meni, se ne pritožujejo. Nego obraza računam 42 dinarjev, dijakinjam pa 35. Zadnje so moje pogoste stranke.«

»Polni ste načrtov, misli in idej o novostih v kozmetičnem svetu. Človek se kar zgubi v množici vaših aparatov in želja. Katere od teh mislite uresničiti v najkrajšem času?«

»Čakam na pismo prijatelja iz Nemčije, kamor bom odšla, da nakupim nekaj nove opreme in aparatov. Tam namreč zapirajo kozmetične salone, ki so bili pod tem imenom registrirani, opravljali pa so vlogo javnih hiš. Zdaj je tam naprodaj veliko dobrih aparatov. Želim veliko delati in uspevati. To je tudi moj največji trenutni cilj.«

Žalec

NALO OBL

V žalski občini je pos že nekakšna tradicija, da činska konferenca SZDL herno leto razpisuje nagra natečaj za učence osno šol, za pisanje nalog s p ročja narodnoosvobodilne ne. Pisanje teh nalog prav gotovo med pomen obliko razvijanja tradicij še slavne revolucije, saj o ci na tak način tvorno soč jejo v oblikovanju tekstov posegajo na to področje.

Minule dni je Občinska ferenca SZDL že razpo razpis na vse šole v žalski čini. Letošnje pisanje nalo povezano s tridesetletnico vobodilne fronte, posebna misija pa je tudi določila

MLADINA

Mladinski aktiv v pripravil kulturno za in igra«. Na prireditvi aktivov iz občine Ž zbor, ki ga uspešno ter dva ansambla iz aktiv na oddaji je bil

Dvorana je bila n takšne prireditve mo leto enkrat.

PUST - MAŠ

Veseli, nori čas t tek sproščenega ves sala. Res pa je, da prešlo v nekakšne b o pustnih karnevali smo nekaj let zapo cam, ki so jih pos hodu skozi mesto Ž zmanjkuje dobre vo kratni užitek.

Leta nazaj se je bold. Tukaj mislimo in plastičnega prikaz prav nič humanega goče bo tudi letos

Nič manj pa ni često sprevrže v po politični, kulturni in bi dali poniževnemu vičilo. Vsako leto je da bi tradicijo le sk rali kar pri šolski neki šoli, ko so uč torek pisali kar dve sproščeno učitelj za pravljenih maskah. ljenja. Mi sami pa na stotino ali celo

Oj PUST, čas pr peta razgreti!

NAGRAJE KRIŽANKE

Žreb je razdelil nagrade
1. nagrada: 100 din —
2. nagrada: 50 din — čičeva 1
3. nagrada: 50 din —
4. nagrada: 50 din — Hrastnik
5. nagrada: 50 din — Celje
6. nagrada: 50 din — Slovenske Konjice.
Vsem izžrebancem bom
REŠITEV
VODORAVNO: madež, prizma, želodčev, pavlin, cin, sl, pr, TK. Niko, rastlina, Nioba en, psi kolo, ozkotirna železnica Aka, Varna, asterisk.