PRIMORSKI DNEVNIK

Poštnina plačana v gotovini
Abb. postale I gruppo

- Cena 90 lir

Leto XXIX. Št. 130 (8532)

TRST, sreda, 6. junija 1973

PRIMORSKI DNEVNIK je začel izhajati v Trstu 13. maja 1945, njegov predhodnik PARTIZANSKI DNEVNIK pa 26. novembra 1943 v vasi Zakriž nad Cerknim, razmnožen na ciklostil. Od 5. do 17. septembra 1944 se je tiskal v tiskarni «Doberdob» v Govcu pri Gorenji Trebuši, od 18. septembra 1944 do 1. maja 1945 v tiskarni «Slovenija» pod Vojskim pri Idriji, do 8. maja 1945 pa v osvobojenem Trstu, kjer je izšla zadnja številka. Bil je edini tiskani partizanski DNEVNIK v zasužnjeni Evropi.

V KONGRESNI PALAČI EUR V RIMU

S POROČILOM TAJNIKA FORLANIJA DANES ZAČETEK 12. KONGRESA KD

Poleg 754 delegatov bo zasedanju sledilo več kot 1200 gostov in kakih 600 italijanskih in tujih časnikarjev - Kongres se bo zaključil v nedeljo z izvolitvijo novega vsedržavnega sveta

RIM, 5. — «Za enotno obvezo demokratične solidarnosti, za napredek miru v svobodi, za napredek Italije z Evropo»: to bo tema 12. vsedržavnega kongresa krščanske demokracije, ki se bo začel jutri v kongresni palači EUR v Rimu. Jutranji del jutrišnjega zasedanja bo posvečen izvolitvi predsednika kongresa in predsedniškega urada ter komisij, nato pa bodo na sporedu pozdravi gostov. Popoldne ob 17. uri pa se bo začel «politični del» kongresa s poročilom tajnika Forlanija. Forlani bo podal svojo analizo političnega dogajanja po 11. kongresu, ki je bil junija 1969 ,ter nakazal linijo razvoja strankine politike. Razprava o Forlanijevem poročilu se bo začela v četrtek zjutraj; v nedeljo zvečer se bo kongres zaključil z izvolitvijo novega vsedržavnega sveta, v katerem bodo nato kooptirani tudi deželni tajniki, ki jih bodo izvolili na deželnih kongresih, ter 24 predstavnikov parlamentarnih skupin KD. Novi vsedržavni svet se bo nato sestal 17. ali 18. junija, da bi izvolil novega strankinega tajnika in novo vodstvo.

V veliki kongresni palači EUR se medtem zaključujejo tehnične priprave, ki zahtevajo dokajšnje delo, saj je treba zagotoviti mesto kakim 3.000 osebam. V parter bo imelo dostop 1.555 oseb, in sicer 754 delegatov, ki predstavljajo 1,700.000 vpisanih v stranko, poleg njih pa

Tajnik KD Forlani

demokrščanski člani vlade, parlamentarci KD, člani vsedržavnega sveta strankinega vodstva ter končno bivši člani vodstva KD in vlade. Nekatere sektorje parterja in balkona so rezervirali za približno 600 italijanskih in tujih časnikarjev, katerim se bo pridružilo še nedoločeno število fotografov. Več kot 1.200 je povabljencev, med njimi predstavniki strank ustavnega loka in demokrščanskih strank v tujini. Kakih 1.500 oseb pa bo sledilo zasedanju iz slavnostne dvorane kongresne palače, ki so jo opremili s televizijskim sistemom v zaprtem krogu. Danes so medtem sporočili sestavo delegacij strank ustavnega loka. Delegacijo KPI bo vodil poslanec Natta, PSDI bo poslala na kongres Saragata, Tanassija, Orlandija, Longa, Pretija, Martonija, Carriglio in Ariosta, PSI Mosco, Mancinija, Lombardija, Manco in Craxija, PRI Battaglio, Terrano, Bucalossija in Spadolinija, PLI pa Bignardija, Biondija, Bonaldija, Boneo, Altissima in Zanoneja. Prisotne bodo tudi sindikalne delegacije; CGIL bodo zastopali vzvezni tajniki, Boni, Didò, Giunti, Marianetti in Vignola.

Na sedežu stranke na Trgu Sturzo se je danes zvečer sestal vsedržavni svet KD, ki je soglasno odobril predlog, naj bi imenovali za predsednika kongresa senatorja Spatara. Vsedržavni svet je tudi odobril predloge za sestavo raznih kongresnih komisij: komisije za poverilnice, komisije za preučitev resolucij, volilne komisije in komisije za pregled kandidatnih list.

Medtem se pa še vedno nadaljujejo stiki med predstavniki raznih demokrščanskih struj za sestavo nove strankine večine. V palači Giustiniani je bil danes sestanek med številnimi predstavniki KD in predsednikom senata Fanfanijem. Sestanka so se udeležili tajnik KD Forlani, predsednik vlade Andreotti, poslanci Moro, Piccoli, Rumor, Emilio Colombo, Taviani, De Mita, Donat-Cattin, Vittorino Colombo in Gui ter senator Morlino.

Ob zaključku tega sestanka so objavili poročilo, v katerem je rečeno, da so udeleženci sestanka po izčrpni razpravi soglašali o nekaterih točkah, ki bi lahko bile osnova za predložitev končne resolucije, Senator Fanfani pa je celo dopustil možnost, da bi sestavili skupno listo, ki bi v takem primeru šla od Andreottijeve desnice do skrajne levice, ki jo predstavlja Donat-Cattin.

Vse politične stranke bodo seveda z zanimanjem sledile poteku demokrščanskega kongresa, saj bo od KD povsem odvisno, kako se bo razvijal politični položaj in predvsem kakšna bo nova vlada po pričakovanem odstopu Andreottija, ki ne razpolaga več z večino v parlamentu, saj so mu republikanci odrekli zaupnico. Predstavniki raznih strank so tudi v člankih ali intervjujih nakazali, kaj si pričakujejo od demokrščanskega kongresa, predvsem glede perspektiv za sestavo nove vlade. Za PSDI sta tajnik Orlandi in predsednik Tanassi izrazila upanje, da bo na kongresu prišlo do jasne izbire za obnovitev vlade levega centra. Po mnenju Tanassija pa je možno sestaviti «trdno in ugledno» vlado le z dogovorom strank levega centra.

Za tajnika PRI La Malfo bo moral kongres KD rešiti osnovno vprašanje: ali nadaljevati s centrizmom, ali pa povratek k levemu centru. Toda odločitev v korist centristične politike bi bila po mnenju La Malfe dokaj neverjetna ali celo nemogoča. Po mnenju PRI temeljijo pogoji za obnovitev levega centra na kritični analizi preteklih izkušenj. Ta kritični in samokritični proces pa nudi možnost, da bi poskusili izvesti boljšo politiko, ki ne bi ponovila ogromnih napak iz preteklosti.

Po mnenju tajnika PLI Bignardija bo moral kongres pokazati, ali bo KD ostala zvesta sredinski politiki. PLI si seveda želi, da bi to politiko potrdili ter da bi prišlo do preosnove vlade, v katero naj bi vstopili tudi republikanci in levica KD.

Predsednik senatne skupine PSI Pieraccini je ugotovil, da na predvečer demokrščanskega kongresa sploh ni jasno, kakšna večina se lahko ustvari, ter da obstaja nevarnost, da bi se kongres zaključil brez dokončnih izbir in s prepuščanjem sklepov vsedržavnemu svetu. Vsekakor ni dvoma, je dejal senator Pieraccini, da je ključno vprašanje odnos med socialisti in katoličani. Pieraccini je dopustil možnost, da bi pred sestavo organske vlade levega centra ustanovili vladO, ki bi imela le zunanjo podporo socialistov. Vlada, v kateri naj bi bili neposredno obvezani tudi socialisti, in ki naj bi znala izvesti potrebne demokratične reforme, se mora namreč roditi v jasnih pogojih, ker je treba absolutno preprečiti nov neuspeh.

Minič odpotoval na obisk v Gvinejo in Zaire

BEOGRAD, 5. — Včeraj je odpotoval na uradni obisk v Gvinejo in Zaire podpredsednik zveznega izvršnega sveta in zvezni tajnik za zunanje zadeve Miloš Minić v spremstvu pomočnika Perislava Badurina ter načelnika politične uprave v zveznem tajništvu Nusreta Teperoviča in drugih funkcionarjev zveznega tajništva. Obisk Miniča v omenjenih državah bo čisto delovnega značaja in, bo, poleg izmenjave mnenj o dvostranskih odnosih in aktualnih mednarodnih vprašanjih, posvečen predvsem pripravam za bodočo konferenco neuvrščenih na vrhu.

RIM, 5. — Kralj Saudove Arabije bo na povabilo predsednika Leoneja uradno obiskal Italijo od 8. do 10. junija.

Cena zlata se je včeraj na vseh evropskih borzah močno zvišala, medtem ko je dolar doživel nov padec. Na borzi v Frankfurtu je dolar dosegel najnižjo kvotacijo po koncu druge svetovne vojne (2,570 marke za en dolar), v Parizu pa je v enem samem dnevu izgubil tri odstotke vrednosti. Slika kaže zaskrbljene ameriške turiste, ko si ogledujejo tabele ameriške banke v Parizu

NA POBUDO ČASNIKARSKEGA ZDRUŽENJA IN SINDIKALNE FEDERACIJE

Vsedržavni «dan molka» za zaščito svobode tiska

Govor tajnika časnikarskega združenja Ceschie na osrednji manifestaciji v Rimu - Včeraj ni izšel noben dnevnik, RAI-TV pa je močno skrčila programe

RIM, 5. — Časnikarji, tiskarji, delavci RAI-TV, prodajalci časopisov, skratka vsi, ki so zaposleni na področju informacije so danes priredili vsedržavni «dan molka», da bi opozorili pristojne oblasti na nenehne napade s strani mogočnih skupin na svobodo informacije. Danes niso izšli časopisi, radio in televizija sta zelo skrčila programe, prodajalne časopisov so bile zaprte. Zjutraj je bila v rimskem kinematografu «Metropolitan» napovedana manifestacija, katere se je udeležilo, poleg velikega števila časnikarjev, tudi mnogo političnih predstavnikov, sindikalistov, kulturnih osebnosti, kinematografskih in televizijskih režiserjev, predstavnikov dežel itd..

Po pozdravnih besedah predsednika vsedržavnega združenja italijanskega tiska Falva je tajnik združenja Ceschia poudaril pomen «dneva molka» ter nujnost, pobude, ki bi obračunala s preživelo shemo informacije v službi oblastvenih centrov oziroma privilegirane informacije, ki jo država s svojo nevtralnostjo avtomatično prepušča določenim skupinam. Taka informacija nujno izgubi svoj potencial dialektičnega primerjanja ter postaja element konservativne politike in zatiranja družbenih sil v razvoju. Tajnik časnikarskega združenja je dejal, da je treba ustaviti proces koncentracije dnevnikov s krepitvijo obstoječih založništev, predvsem majhnih in srednjih. Ceschia je orisal zadnje dogodke v zvezi z nekaterimi dnevniki, kot so «Corriere della Sera», «Messaggero» in «Secolo XIX» ter poudaril nujnost novega statuta časnikarskega podjetja, ki naj zagotovi ostro ločitev med gospodarsko dejavnostjo založnika in informativno dejavnostjo, ki pritiče redakcijskemu kolektivu. To bi bilo prvo jamstvo, je dejal Ceschia, da ne bi skupaj s paketom delnic skušali kupiti tudi poklicno vest časnikarjev. Potrebna je antimonopolistična zakonodaja, prav tako pa je treba preprečiti, da bi bila reklama države in javnih ustanov sredstvo pritiska in diskriminacije.

Ceschia je tudi opozoril na nevzdržno stanje v RAI-TV, ki mora biti odprta vsem političnim in demokratičnim komponentam, ne pa v službi izvršne oblasti. Tu morata imeti važno vlogo dva bistvena elementa demokratičnega ustroja: sindikati in dežele. Končno je Ceschia pozval stranke in parlament, naj na osnovi ustave uresničijo nove pogoje svobode za informacijo.

Na zborovanju so bili prisotni tudi generalni tajniki sindikalne federacije CGIL, CISL in UIL, Lama, Storti in Vanni. Storti je v svojem posegu dejal, da sindikalna federacija in ves italijanski delavski razred stojita ob strani delavcev informacije ne zaradi neke generične solidarnosti, ampak v prepričanju, da je zaščita svobode izražanja in manifestiranja misli najbolj važen branik za zaščito omikanega razvoja vsake demokratične družbe. Storti je tudi pohvalil sindikalno zrelost časnikarjev, ki da so se morali prepričati, da je korporativizem kletka, mogoče zlata in udobna, a vendarle kletka. Enotnost vseh delavcev pa lahko doseže take rezultate, ki bi jih ne mogle doseči posamezne, pa čeprav močne kategorije.

Popoldne se je v Rimu sestal izvršni odbor vsedržavnega časnikarskega združenja, ki je ugotovil popoln uspeh vsedržavne protestne manifestacije proti napadom na svobodo tiska in za demokratično reformo tiskane in radiotelevizijske informacije. Odbor v svojem poročilu ugotavlja, da se je časnikarska kategorija odzvala pozivu združenja masovno in kompaktno. «Dan molka» je bil tudi konkretna priložnost za ugotavljanje trdnosti in širine koalicije, ki se ustvarja v državi, za dosego demokratične reforme informacije na osnovi programskih linij, ki jih je že pred časom začrtalo časnikarsko združenje. Izvršni odbor je tudi potrdil obvezo, da v najkrajšem času sproži nove pobude, predvsem do parlamenta in dežel, da bi vprašanje reform in informacije, prišlo v središče politične in družbene debate v državi. Izvršni odbor je tudi sporočil, da se je danes sestal z redakcijskimi sveti dnevnikov «Corriere della Sera», «Messaggero» in «Secolo XIX».

Tudi italijanska zveza založnikov dnevnikov je v svojem poročilu potrdila, da popolnoma soglaša z načeli zaščite svobode tiska v vseh njenih manifestacijah in množičnosti glasov, ki so izraz te svobode. Zato založniki izražajo željo, da bi se parlament in vlada čimprej angažirala ter pripravila zakonske instrumente za zaščito sektorja informacije, vštevši vse ukrepe gospodarskega značaja v korist založništva, ki je že več let v hudih težavah.

Podporo današnji manifestaciji je izrazilo tudi združenje vodilnih funkcionarjev RAI-TV.

Tiskovna konferenca zastopnika ZRV v Beogradu

BEOGRAD, 5. — Odpravnik poslov veleposlaništva začasne revolucionarne vlade Južnega Vietnama Ngujen Lounga je na včerajšnji tiskovni konferenci ob 4. obletnici ustanovitve ZRV izrazil zahvalo narodu in vladi Jugoslavije za vsestransko pomoč in podporo v osvobodilni borbi vietnamskega ljudstva in jugoslovanskemu tisku za objektivno poročanje o tej borbi.

Odpravnik poslov je nadalje poudaril, da je podpis pariškega sporazuma o prenehanju vojne ne samo zmaga vietnamskega ljudstva, temveč pomembna zmaga vseh narodov, ki se bore za mir in družbeni napredek.

ŠE TA TEDEN DODATNA POGODBA O IZVAJANJU PARIŠKEGA SPORAZUMA O PREMIRJU?

Tragedija indokitajskega ljudstva ponovno v središču pogovorov Kissinger-Le Duc Tho

Pospešena srečanja med delegacijama ameriških in hanojskih izvedencev - Najbolj pereče je vprašanje umika tujih čet iz Kambodže in Laosa - V ameriški delegaciji je tudi glasnik Bele hiše Ziegler

PARIZ, 5. — Tragedija indokitajskih ljudstev bo ponovno v središču mednarodne pozornosti, ko se bosta jutri spet srečala «superpogajalca», ki sta pred dobrimi štirimi meseci dosegla mirovni sporazum o Vietnamu. Kissinger se je vrnil v francosko glavno mesto, od koder severnovietnaški predstavnik Le Duc Tho po zadnjem krogu pogajanj, ki so trajala ob 17. do 22. maja ni niti odpotoval.

Vsebina pogovorov je v glavnem znana: gre za izvajanje pariškega sporazuma o premirju, za spoštovanje določil sporazuma, ki je v veliki meri ostal le kos papirja. Med Kissingerjevimi spremljevalci je prispel v Pariz tudi glasnik Bele hiše Ronald Ziegler ,čigar prisotnost v ameriški delegaciji je povzročila mnogo presenečenja in sprožila vrsto domnev o skritem pomenu te Nixonove pobude. Sporočilo Bele hiše medtem pravi, da bo Ziegler prisoten na pogajanjih med Kissingerjem in Le Duc Thojem, da bi si pridobil dragocenih izkušenj tudi na tem področju.

Po koncu zadnjega sestanka so krožile govorice, da sta Kissinger in njegov severnovietnamski sogovornik dosegla okvirni in načelni sporazum, po katerem naj bi se obe strani držale duha in črke mirovnega sporazuma. Kissingerjev pomočnik Sullivan je nato odpotoval v Saigon, da bi predstavil novi sporazum predsedniku južnovietnamskega lutkovnega režima Van Thieuju in da bi mu orisal potek pogajanj ter razvoj vsega vprašanja. Kasneje so glasovi iz južnovietnamskega glavnega mesta potrdili, da se Thieu načelno strinja z novim načrtom, ki so ga izdelali v Parizu. Med točkami novega sporazuma naj bi bila tudi tista, ki izrecno prepoveduje vohunske polete letal ZDA nad ozemljem Demokratične republike Vietnama.

Vsekakor prevladuje mnenje, da glavni spor med severnimi Vietnamci in Američani zadeva vprašanje Kambodže. Stališče Hanoia do tega vprašanja je zelo jasno: Severni Vietnam zahteva dosledno izvajanje člena 20 pariškega mirovnega sporazuma, ki govori o umiku tujih čet iz Kambodže in iz Laosa ter o spoštovanju nevtralnosti obeh držav. V Kambodži in v Laosu ni severnovietnamskih enot, niti enot osvobodilne vojske Južnega Vietnama, zato morajo Američani takoj prenehati z bombardiranjem, tajske čete pa se morajo umakniti iz Laosa. Obe državi naj nato sami rešujeta svoje politične probleme. Dvogovor med Američani in severnimi Vietnamci tega problema ne more rešiti, pravi Hanoi. To je v skladu tudi z izjavami voditelja kamboške vlade v izgnanstvu princa Sihanuka, ki se bori proti Lon Nolovi diktaturi. Sihanuk je večkrat poudaril, da Severni Vietnam in ZDA niso pristojni, da rešujejo kamboško vprašanje.

Danes so se nadaljevali v Parizu pogovori med ameriškimi in severnovietnamskimi izvedenci, katerih delegaciji vodita Sullivan in namestnik hanojskega zunanjega ministra Co Thach. Naloga obeh delegacij je pripraviti posvetovanje na vrhu, ki se bo začelo jutri.

Po glasovih, ki jih je bilo slišati v letalu, ki je peljalo predsednika Nixona na Islandijo, kjer se je prejšnji teden sestal s francoskim predsednikom Pompidoujem kaže, da se bodo posvetovanja med Le Duc Thojem in Kissingerjem zaključila še ta teden. Pred svojim odhodom iz Washingtona je Kissinger izrazil prepričanje, da bosta z Le Duc Thojem dosegla uradno prekinitev ognja tudi v Kambodži.

Raven vojaških akcij v Južnem Vietnamu se je medtem, kljub skorajšnjemu sestanku med obema pogajalcema, dokaj zvišala. Saigonsko vojaško poveljstvo pripisuje vse kršitve premirja osvobodilnim silam, ki naj bi imele v spopadih precej izgub, medtem ko naj bi Saigonci imeli le nekaj ranjenih. Sestanki med vojaškima delegacijama ZRV in Južnega Vietnama se nadaljujejo, ne da bi dosegli na njih kakršnega koli pozitivnega rezultata. Delegacija ZRV je obtožila v svojem današnjem komunikeju Thieujevo vlado, da nalašč ovira pogovore, da bi pridobila na času in nadaljevala z napadi na osvobojena področja, ki so v rokah partizanov.

Srečanje med predstavniki Slovenije in Hrvatske

(Od našega dopisnika)

LJUBLJANA, 5. — Na Otočcu pri Novem mestu so bili včeraj razgovori predstavnikov Hrvatske in Slovenije. V delegaciji SR Hrvatske so bili predsednica CK ZK Hrvatske Milka Planinc, predsednik sabora SR Hrvatske Jakov Blažević, predsednik republiškega izvršnega sveta dr. Ivo Perišin, sekretar izvršnega komiteja Josip Vrhovec, namestnik sekretarja dr. Dušan Dragosavac ter člana izvršnega komiteja Milan Mišković in Petar Fleković.

V delegaciji SR Slovenije so bili predsednik CG ZK Slovenije France Popit, predsednik skupščine Sergej Kraigher, predsednik republiškega izvršnega sveta Andrej Marinc, predsednik republiške konference SZDL Mitja Ribičič, sekretar sekretariata CG ZK Slovenije Franc Šetinc, član sekretariata Vlado Jančič in član izvršnega sveta Zvone Dragan.

Razpravljali so o aktualnih družbenopolitičnih vprašanjih ter političnem položaju v Jugoslaviji in v obeh republikah. Izmenjali so tudi informacije o dejavnosti ZK, še posebej pa so obravnavali nekatera vprašanja s področja gospodarstva, ekonomske politike in ekonomskega sistema. **D. K.**

DUNAJ, 5. — Bolgarski minister za informacije Haralambi Traikov je umrl danes v prometni nesreči blizu Sofije. Star je bil 48 let. Za ministra je bil imenovan pred dvema letoma.

V PRIČAKOVANJU LJUDSKEGA REFERENDUMA

V Grčiji že na delu komisija za pripravo republiške ustave

Ostre kritike A. Papandreuja monarhiji

ATENE, 5. — Posebna komisija, ki jo je ustanovila grška fašistična vlada, da bi izdelala popravke ustave, ki jih terja proglasitev republike, se je danes prvič sestala. Menijo, da bo končala s svojim delom v teku tega meseca. Imela bo 11 sej, po katerih bodo predložili popravke ljudstvu, ki na bi jih odobrilo z referendumom 29. julija. Odobritev nove ustave bo omogočila polkovnikom, da razpišejo zakonodajne volitve, za katere je Papadopulos že določil, da bodo konec leta 1974. Če bo grško ljudstvo zavrnilo ustavne spremembe se bo samo nadaljevalo sedanje začasno stanje. Po mnenju izvedencev bodo člani komisije izdelali popravke predvsem na podlagi ustav ZDA in Francije, ki omogočata državnem poglavarju, da združuje v svojih rokah precejšen del oblasti.

Grška vlada je medtem imenovala vrsto novih generalov in admiralov, da bi nadomestila tiste, ki so po proglasitvi republike odstopili. Sklenila je tudi upokojiti nekatere generale, ki so dosegli zgornjo starostno mejo.

Andreas Papandreu, sin bivšega ministrskega predsednika Georgiosa Papandreuja, je v Rimu ob koncu seje grškega osvobodilnega gibanja dejal, da je monarhija v Grčiji ne zaradi zadnje odločitve vojaške junte, temveč zato ker ni nikoli spoštovala volje grškega ljudstva. Monarhija je bila vedno služabnik tujih gospodarskih oligarhij. Monarhija, pravi Papandreu je umrla, ko je določila padec Papandreujeve vlade, kljub vsem zakonskim predpisom. Monarhija je podpisala svojo smrtno obsodbo, ko je leta 1967 priznala polkovniški režim. Grško ljudstvo se hoče sedaj samo osvoboditi diktatorskega režima in odločati o političnem in družbenem redu, v katerem bo živelo.

Belgijski parlamentarci v gosteh v SFRJ

BEOGRAD, 5. — Delegacija belgijske skupine interparlamentarne unije pod vodstvom poslanca Rolanda Gilleta je danes obiskala zvezno skupščino, kjer se je razgovarjala s predsednikom jugoslovanske skupine interparlamentarne unije Pekom Dapčevićem in skupino poslancev.

DANES

S poročilom tajnika Forlanija se bo danes v Rimu začel 12. vsedržavni kongres krščanske demokracije, na katerem bo morala stranka relativne večine sklepati, ali naj nadaljuje po nevarni poti sredinsko desničarske politike, ali pa obnovi sodelovanje s socialisti. Po zadnjih vesteh naj bi dosegli sporazum o novi večini v stranki, v kateri naj bi bile praktično vse struje razen skrajno desničarske «forze libere». Seveda pa bi sestava večine, ki bi zajemala največja zagovornika desnega centra, kot sta Forlani in Andreotti, istočasno pa tudi najbolj odločna nasprotnika te linije, Mora in Donat Cattina, bi nikakor ne bila jamstvo politične jasnosti, kakršno vsi pričakujejo od kongresa KD.

Volilna kampanja še vedno ni zadobila polnega razmaha. Medtem ko volilni urad skrbi za razdeljevanje volilnih potrdil, pri čemer pa ima precejšnje težave, so «veliki govorniki» iz vsedržavnih vodstev strank še vedno bolj redki gostje. Tako sta za komuniste v nedeljo govorila na Općinah Giancarlo Pajetta in sinoči v mestu Libertini, za socialiste pa je v Miljah govoril član CK PSI De Michelis. V Gradišču na Goriškem je močno zastražen izzival fašistični prvak Almirante. Precej aktivna je bila v zadnjih dneh Slovenska skupnost.

V okviru razgovorov s strankami ustavnega loka se je delegacija Slovenske kulturno - gospodarske zveze včeraj sestala z deželno delegacijo PSI, v ponedeljek pa z deželnim tajnikom PSDI Lonzo. Kot znano se je delegacija SKGZ prejšnji teden sestala tudi z deželnima delegacijama KPI in KD. V ospredu razgovorov so bila vedno vprašanja slovenske narodnostne skupnosti in njene globalne zaščite, pa tudi splošna politična, gospodarska in socialna vprašanja nase dežele.

Napetost ob obletnici 6-dnevne vojne

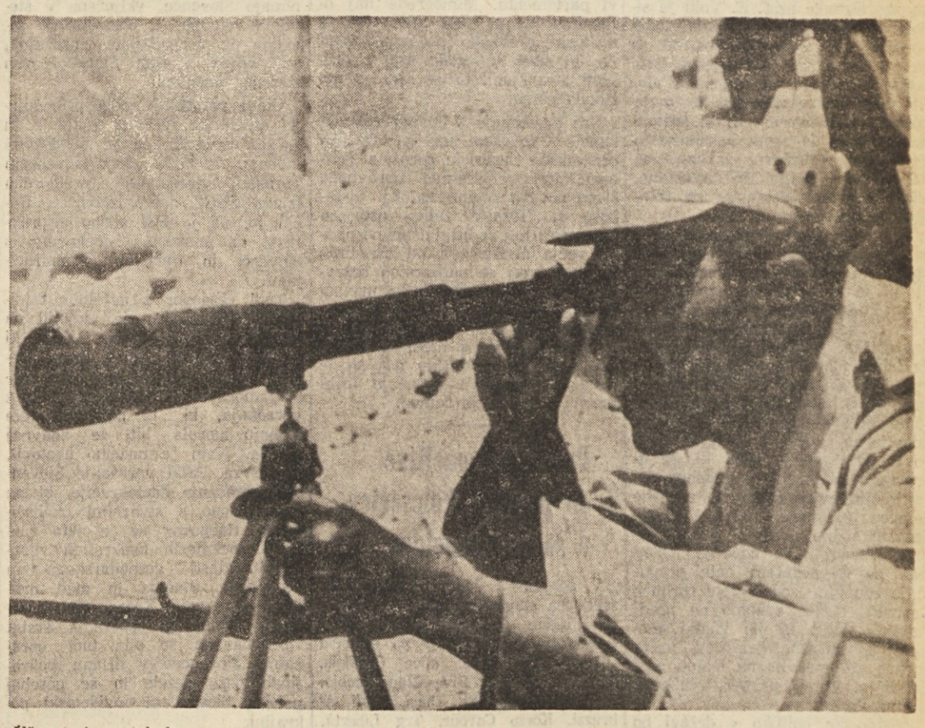

Včeraj je potekala 6. obletnica izraelskega napada na arabske države. Tudi letos je prišlo v Izraelu do neredov: v vzhodnem delu Jeruzalema so trgovci v znamenje protesta zaprli svoje trgovine, nakar jih je policija «pozvala», da jih ponovno odprejo. Do neredov je prišlo tudi v Nablusu in v Hebronu. Vrsto protiizraelskih manifestacij so uprizorili tudi Palestinci, ki živijo v Izraelu. Treba je reči, da je bilo letos manj neredov zaradi poostrenega policijskega nadzorstva.

Egiptovski predsednik Sadat je medtem obiskal egiptovske položaje na Sinajskem polotoku. Gre za nekatere postojanke, ki so jih Egipčani obdržali na vzhodni obali Sueškega prekopa tudi po šestdnevni vojni. S Sadatom so bili tudi vojni minister gen. Ahmed Ismail in drugi visoki častniki.

(Na sliki: Sadat opazuje izraelske položaje na Sinajskem polotoku).

PO PRAZNIČNEM ZATIŠJU SE VOLILNA KAMPANJA PONOVNO RAZVNEMA

V prihodnjih dneh napovedani vidni voditelji osrednjih vodstev strank

Včeraj sta govorila Libertini za KPI in De Michelis za PSI - Volilni shodi Slovenske skupnosti

Občinski volilni urad se v teh dneh trudi, da bo do 12. junija pravočasno dostavil na dom vsa volilna potrdila. To pa bo težavno, ker so običajno imeli za to delo 28-30 dni časa, tokrat pa samo 18 dni, ker je tudi volilna kampanja nekoliko krajša. Vendar jim je do sinoči uspelo raznesti približno polovico volilnih potrdil, čeprav je povrh prišlo še do večdnevnega prazničnega «mostu».

Zaradi praznikov je tudi volilna kampanja nekoliko potišala in se bo razvnela v prihodnjih dneh, ko so napovedani nekateri vidni vsedržavni govorniki in med njimi za torek tajnik KPI Berlinguer, za petek pa član osrednjega vodstva PSI Mancini.

V nedeljo je KPI zaključila na Opčinah dobro uspel festival komunističnega tiska, na katerem je zapel Tržaški partizanski pevski zbor, govoril pa je član osrednjega vodstva partije Giancarlo Pajetta. Sinoči je za KPI govoril Lucio Libertini, ki je med drugim ugotovil, da se ta zadnji del volilne kampanje vrši že v ozračju krize Andreottijeve vlade. To pa pomeni poraz širšega reakcionarnega napada, ki se je pričel že 1969. leta. Sedaj je treba zagotoviti dejansko likvidacijo desnega centra ter preokret politične usmeritve.

V Miljah je govoril član CK PSI Gianni De Michelis, katerega je predstavil Gianni Giuricin. Socialistični predstavnik je podčrtal važnost volitev za sedanji splošni italijanski politični položaj, ko je centristična vlada vse poslabšala in ko se je v Italiji pojavila črna fašistična zarotniška mreža.

V nabrežinski občini so v nedeljo spregovorili za Slovensko skupnost nosilec liste Drago Štoka, domači občinski odbornik Antek Terčon ter kandidat Igor Tuta. Dotaknili so se tudi domačih problemov, ki so nastali z demisijami župana Legiše, ki pa so zdaj s preklicem odstopa rešeni. Drago Štoka je dalj časa govoril o problemih v deželi ter o narodnostnem in socialnem programu Slovenske skupnosti, medtem ko je Igor Tuta govoril o raznih vprašanjih, ki zadevajo predvsem mladega človeka. Ti govorniki so govorili v Nabrežini, Mavhinjah, Medji vasi ter v Devinu.

V ponedeljek pa sta v repentabrski občini, na Fernetičih, na Colu, na Repnu in v Repniču, govorila dr. Stefančič in dr. Tul, ki sta razčlenjevala posamezne točke programa Slovenske skupnosti.

VOLILNA ZBOROVANJA DANES

KPI: 10.30 Ul. Carpineto Haglich, 11.30 Trg Ponterosso Tonel, 12.15 Telettra Sema, 12.30 Ul. Vespucci Spadaro, 18. Trg Sv. Jakoba Paolo Sema in Stojan Spetič, ob 10. Borzni trg Rossetti, ob 19. in 20. v Miljah Donadel, 19.30 Istrska cesta Tonel, 19, 19.30 in 20.30 Zlata krona, Krmenka in Prebeneg Lovriha, Repentabor, Gabrovca in Zgonik Iskra in Godnič. V torek, 12. junija bo govoril ob 20.30 na Trgu Goldoni Berlinguer.

SS: 19 Škedenj, 19.45 Sv. Ana, 20.30 Sv. M. Magdalena, 21. leteči shodi Čarbola, Sv. Vid in Kjadin.

KD: 11.15 in 12. Rotonda del Boschetto in U. Sinico Gombač, 18.30 Kontovel Biancorosso in Parentin, 19. in 20. Ul. Gravisi in Trg 25. aprila Tombesi, 19.30 Trg Goldoni Zanetti in Nodari, 17. in 17.45 Naselje San Cristoforo in Naselje San Pietro Postogna in Vigini.

Seja občinskega sveta v Nabrežini

Sinoči se je v Nabrežini sestal na redni seji občinski svet devinsko-nabrežinske občine. Pred začetkom obravnavanja dnevnega reda je svetovalec Albin Škerk vprašal župana dr. Legišo, ali je res, da je občinski odbor izdal dovoljenje za izgradnjo novega naftovoda čez področje občine. Župan je odgovoril, da je občinski odbor izrazil le ugodno mnenje o poteku naftovoda po občinskem ozemlju, to je čez občinske ceste, sicer pa bo o vprašanju razpravljal občinski svet.

Na dnevnem redu je bila sestava nekaterih komisij. Tako so svetovalci izvolili člane pokrajinske komisije za gospodinjsko osebje in komisije, ki nadzoruje delo ustanove ONAIRC. Obenem je zamenjal nekaj članov volilne komisije in člana občinske podporne ustanove, ki so izstopili iz omenjenih komisij. Občinski svet je nato soglasno odobril obračune za leta 1970, 1971 in 1972. Sledila pa je razprava o razpisu natečaja za tri mesta bolničarke. Natečaj je bil razpisan soglasno. Svetovalec Marković (KPI) je priporočil, naj bi bolničarke znale oba jezika. Odbornik Terčon je zagotovil, da bo komisija upoštevala to priporočilo. Sledilo je obširno poročilo župana o urbanističnih vprašanjih in o nekaterih novih zakonih na tem področju. Diskusija o tem poročilu se bo nadaljevala na prihodnji seji.

OB ŠTEVILNI UDELEŽBI GOSTOV IZ MESTA IN S PODEŽELJA

Uspel praznik vina v Borštu in vinska razstava v Zgoniku

Kulturni program v Borštu - Otroški ex tempore v Zgoniku

S plesom na prostem, ob zvokih ansambla «Primorci», se je v ponedeljek zvečer zaključil praznik vina v Borštu, ki ga je organiziralo p.d. «Slovenec» s sodelovanjem domačih vinogradnikov na Hribenci pri Zabrežcu. Praznik, ki se je začel v petek, je lepo uspel tudi zaradi tega, ker so sodelovali skoraj vsi vaščani, mladina in odrasli. V nedeljo popoldne je bil v okviru praznika kulturni spored, pri katerem so sodelovali pevski zbor «S. Gregorčič» iz Kopra, godba na pihala iz Pridbora in folklorna skupina iz Sovodenj. Med številnim občinstvom, ki je z velikim zadovoljstvom sledilo izvajanju programa, je bilo tudi precej gostov s Koprskega, pri kozarcu domače kapljice pa so se srečavali stari znanci in soborci v NOB. Vsem je najbolj šel v slast zelo okusen pečen pršut.

Iz Boršta se je popoldne razvil na prireditveni prostor sprevod domačinov, na čelu sprevoda pa je igrala vesele koračnice pridvorska godba, ki je potem imela koncert in je igrala tudi med presledki. Med člani godbe, ki jo vodi Fabij Vatovec, je tudi Viktor Kavalič ki igra v tej in v raznih drugih godbah že od leta 1921, stanuje sicer v Ljubljani, sodeluje pa pri vsakem nastopu svoje domače godbe. V Jugoslavijo je moral zbežati, da se je rešil fašističnih šikan. Pevski zbor «S. Gregorčič» je zapel celo vrsto narodnih in partizanskih pesmi, s katerimi je navdušil občinstvo. Folklorna skupina iz Sovodenj pa je zaplesala v stiliziranih in nato v gorenjskih narodnih nošah folklorne plese in še posebej gorenjske. Vsem se je v imenu SPZ zahvalil tajnik Miro Kapelj, ki je tudi čestital domačim prosvetarjem.

Tudi občinska razstava domačega vina v Zgoniku je popolnoma uspela ter privabila mnogo gostov. Letos so v Zgoniku imeli tudi z vremenom več sreče kot prejšnja leta. V nedeljo dopoldne so bila športa tekmovanja, popoldne pa je bil ex tempore za šolske otroke, nato koncert proseške godbe, tombola in ples na prostem. Prvo nagrado na otroškem ex tempore je prejela učenka osnovne šole v Saležu Katja Franceschin, največji dobitek na tomboli pa si delita Franko Puntar in Dorica Milič.

Posebno v nedeljo popoldne in zvečer je bilo v Zgoniku vse polno ljudi. Mnogi so si ogledali tudi lepo šolsko razstavo. Od petka popoldne do nedelje zvečer so pročali vse piščance in belo vino; ostalo jim je le malo črnega vina. Boljša vina, ki so bila nagrajena, so zmanjkala že v soboto zvečer. Osminko belega so prodajali po 100 lir, osminko črnega pa po 150 lir, kar se je nekaterim zdelo malce predrago. Tudi glede napisa, oziroma etikete, da gre za teran, je bilo precej govora in različnih mnenj.

RAZPISAN NATEČAJ

V umobolnici na razpolago 19 službenih mest

Pokrajinska uprava potrebuje v umobolnici 19 zdravnikov, ali sanitarnih pomočnikov. V ta namen je razpisala štiri natečaje. Rok za vlaganje prošenj zapade 31. julija opoldne.

Gre za 5 sanitarnih asistentov, dva higienista, sedem primarijev in pet pomočnikov. Za vse pride v poštev vodstvena kariera.

Pogoji so sledeči. Za sedem primarijev in dva higienista zahteva pokrajina dovršeno medicinsko fakulteto s specializacijo v psihiatriji in poklicno habilitacijo. Zdravniki morajo imeti vsaj dveletno prakso v psihiatričnih bolnišnicah ali sorodnih ustanov (Centri za umsko zdravstvo). Dopuščena je starost do 50 let, razen izjem, ki jih določa zakon. Starost se šteje po datumu 5. marca 1973.

Pet zdravstvenih asistentov ne sme presegati starosti 35 let. Imeti morajo zdravniško fakulteto in opravljen habilitacijski izpit. Starost se šteje z datumom 13.12.72.

Za pet pomočnikov je največja dopuščena starost dopolnjeno 45. leto na dan 5. marca 1973. Potrebna je medicinska fakulteta s specializacijo v psihiatriji in opravljen habilitacijski izpit, dveletna plačana praksa v okviru psihiatričnih ustanov.

Za vse, ki jih omenjeni natečaji zanimajo, so na razpolago vse informacije pri tajništvu pokrajine v Ulici Geppa 21, drugo nadstropje, ob ponedeljkih, sredah in petkih od 10. do 12. ure.

Kongres sindikata upokojencev CISL

Te dni so imeli svoj kongres člani sindikata upokojencev CISL, na katerem so delegati izvolili novo pokrajinsko vodstvo. V njem so: Rossetti, Corazza, Giacca, Sbragi, Fabrici, Pippan, Dionisio, Tonon, Adelino, Braida, Barbo, Cadorini, Brandolin, D'Angieri, Menegazzi, Cuperlo in Piccin. Vodstvo bo prihodnje dni izvolili novo tajništvo, ki ga bo — kot vse kaže — še dalje vodil Rossetti.

«Kraški slavček» nastopil na pevskem festivalu v Celju

V okviru prireditev X. mladinskega pevskega festivala je nastopil v nedeljo 3. junija v Celju ludi otroški zbor šole Glasbene matice «Kraški slavček» iz Devina - Nabrežine, ki ga vodi prof. Sergij Radović.

Naši mladi pevci so nastopili na odru Narodnega doma na koncertu, kjer so se v okviru mednarodnega tekmovanja pomerili predmutacijski mladinski zbori.

Kraški slovček je nastopil prvi — seveda izven konkurence — saj so mu sledili nekateri izmed najboljših mladinskih zborov, iz Holandske, Romunije, Bolgarije, Češke, Madžarske, Avstrije in Francije.

Pod vodstvom zborovadje Radoviča so otroci iz Devina - Nabrežine zapeli tri pesmi: Gubčevo «Zapojmo pesem», Liparjevo «Mi ptičica zapoje» in Premrlovo «Zdravico».

Slovenski zamejski otroški zbor je bil zelo prisrčno sprejet ter ga je številno občinstvo izredno toplo pozdravilo. Po končanem izvajanju je zborovodja prejel od organizatorjev okusno opremljeno izdajo «Slovenske ljudske pesmi».

Vabilo «Kraškemu slavčku» za nastop na tako pomembni mednarodni glasbeni prireditvi kot je Mladinski pevski festival v Celju, pomeni vsekakor veliko priznanje delu šole Glasbene matice, zlasti pa zborovodji prof. Sergiju Radoviču, ki svoje poslanstvo na področju mladinske glasbene vzgoje opravlja z velikim čutom odgovornosti, v pogojih, ki niso vselej vzpodbudni.

Sodelovanje na prireditvi v Celju obvezuje naše mlade pevce in našo centralno glasbeno ustanovo k nadaljnjemu delu za krepitev mladinskega zborovskega petja ki je posebno pri nas eden od najpomembnejših dejavnikov v okviru mladinske vzgoje.

— mir

Razna obvestila

SPDT vabi na ustanovitev jamarskega odseka, ki bo jutri, 7. junija 1973 v Gregorčičevi dvorani, Ul. Geppa 9, s pričetkom ob 20.30. Sledilo bo predavanje **Franca Habeta**, ki bo v barvnih diapozitivih prikazal **Slovenski Kras in njegovo podzemlje.**

Izleti

Prosvetno društvo «Slavko Škamperle» obvešča izletnike za na Koroško, ki bo dne 10. junija 1973, da bo odhod ob 5.30, po legalni uri, izpred cerkve pri Sv. Ivanu. Prosimo za točnost.

SPDT organizira izlet z avtobusom, ob priliki drugega srečanja zamejskih planinskih društev, ki bo dne 17. junija 1973 na Ojsterniku (2052 m). Srečanje bo s planinskim društvom z Jesenic. Isti dan bo tudi izlet v Ukve, k Sv. Antonu in v Žabnice, kjer bo spored zabavnih tekmovanj s piknikom. Vpisovanje do 13. t.m. pri tov. Norči Zavadlal v Ul. Geppa 9.

Prispevki

Namesto cvetja na grob pokojne Angele Morpurgo darujeta Ivanka in Stanka Hrovatin prosvetnemu društvu «Tabor» 5.000 lir za popravilo dvorane.

Mali oglasi

DRUŽINA s hišno pomočnico išče še stalno hišno pomočnico. Odlični odnosi, 140.000 lir mesečne plače, med poletnimi meseci na morju in v hribih. Pisati na: Cassetta 44 SPI 31100 Treviso.

DNEVNA SLUŽBA LEKARN
(od 13. do 16. ure)

Biasoletto, Ul. Roma 16; Davanzo Ul. Bernini 4; Al Castoro, Ul. Cavana 11; Sponza, Ul. Montorsino 9 (Rojan).

NOČNA SLUŽBA LEKARN
(od 19.30 do 8.30)

Vielmetti, Trg Borsa 12; Centauro, Ul. Rossetti 33; Alla Madonna del Mare; Largo Piave 2; Sant Anna Erta di S. Anna 10 (Kolonkovec).

GLASBENA MATICA — TRST

III. ZAKLJUČNA AKADEMIJA

ŠOLE GLASBENE MATICE

Gojenci klavirskega oddelka

Danes, 6. junija 1973 ob 20.30
Mala dvorana Kulturnega doma

Vljudno vabljeni! Vstop prost!

KASA
v soboto, 9. t.m.
v kulturnem domu, ob 21. uri:
VEČER FILMOV ALJOŠE ŽERJALA
vstop prost!
FISCHER 73

Šolske vesti

Osnovna šola v Bazovici vljudno vabi na razstavo ročnih del in risb dne 10. junija 1973. Razstava bo odprta od 9. do 13. ure in od 16. do 20. ure.

Osnovna šola na Repentabru bo v kratkem praznovala 100-letnico svojega obstoja in bo ob tej priliki šola poimenovana po velikem slovenskem in še posebej primorskem pesniku Alojzu Gradniku.

Ob tej slovesnosti bodo v šolskem poslopju odkrili tudi kip tega priljubljenega umetnika slovenske besede, ki bo spominjal sedanji in bodoči mladi rod na njegove zasluge.

Ker je postavitev kipa povezana s precejšnjimi stroški, se obrača odbor Društva staršev osnovne šole na Repentabru na vsve občane in na ostale dobrotnike, da po svojih močeh pomagajo uresničiti to zamisel.

Združenje staršev

Včeraj-danes

Danes, SREDA, 6. junija
MILUTIN

Sonce vzide ob 4.17 in zatone ob 19.50 — Dolžina dneva 15.33 — Luna vzide ob 10.21 in zatone ob 23.46

Jutri, ČETRTEK, 7. junija
ZORICA

Vreme včeraj: najvišja temperatura 26,4 stopinje, najnižja 18,1, ob 19. uri 24,2 stopinje, zračni pritisk 1021,5 mb, veter 6 km na uro vzhodni, vlaga 58 odstotna, nebo 8/10 pooblačeno, morje rahlo razgibano, temperatura morja 22,2 stopinje.

ROJSTVA IN SMRTI

V dneh 4., 5. in 6. junija 1973 se je v Trstu rodilo 18 otrok, umrlo pa je 43 oseb.

UMRLI SO: 77-letna Lucrezia Bon por. Riosa, 77-letna Ida Ukmar vd. Bigot, 90-letni Maria Spadaro vd. Cusma, 83-letni Raffaele Semec, 22-letni Albert Pierre Berdou, 67-letni Massimiliano Mazzaroli, 47-letna Maria Marcutti por. Candriella, 68-letni Marcello Apollonio, 86-letni Fausto Marsiglio, 85-letna Gisella Morgenstern, 71-letni Francesco Soccolich, 68-letna Renata Riaviz vd. Verdini, 80-letni Antonio Carli, 84-letna Mara Pahor vd. Domini, 73-letni Giacomo Muzzetto, 57-letni Ferruccio Libenski, 69-letna Iolanda Piscitello vd Cetkovic, 65-letni Rodolfo Riedl, 62-letni Arturo Nocela, 60-letna Maria Zeriali vd. Ulian, 76-letna Vittoria Bortoli vd. Ranut, 65-letni Stanislao Ziberna, 74-letni Olivo Hussignan, 39-letna Ines Medeot por. Monco, 90-letna Carla Polano vd. Masutti, 80-letna Maria Tomasin por. Parovel, 24-letna Graziella Magazzu por. Jeroncich, 56-letna Angela Sosič vd. Morpurgo, 84-letni Emilio Gentille, 73-letna Tea Mazzoli por. Tandoia, 73-letna Rosalia Blikar por. Kobiar, 58-letni Nicolò Angelini, 51-letni Enrico Costanzo, 81-letni Luigi Buset, 43-letni Bruno Vidonis, 87-letni Giorgio Spadaro, 78-letna Anna Primosic vd. Roici, 65-letna Nerina Angelozzi por. Gavazzi, 69-letni Mario Orsi, 83-letna Italia Romano vd. Gombassi, 43-letni Domenico Cassani, 82-letna Giustina Glavina vd. Zugna, 85-letna Maria Carboni vd. Bestiaco.

LOTERIJA

BARI	83	28	54	61	3
CAGLIARI	7	64	31	57	90
FIRENCE	73	89	74	67	10
GENOVA	72	57	46	54	81
MILAN	58	83	72	68	31
NEAPELJ	77	11	22	36	47
PALERMO	65	57	63	78	41
RIM	70	7	4	3	52
TURIN	34	37	4	87	44
BENETKE	26	41	24	31	33

ENALOTTO

2 1 2 2 X 2 2 2 X 1 1 1

KVOTE: 12 točk 689.000 — 11 točk 406.200 — 10 točk 26.500 lir.

Gledališča

VERDI

Danes zvečer ob 21. uri bo v gledališču Verdi koncert pianista Alfreda Brendela, ki velja za enega največjih izvajalcev Beethovnovih skladb. Rodil se je na Dunaju in študiral v Zagrebu in Gradcu kompozicijo in dirigiranje. Klavirske študije je dokončal pri Paulu Baumgartnu, izpopolnjeval pa se je pri Edwinu Fischerju. Klavirsko kariero je začel z nagrado Busoni v Bocnu leta 1949 in je doslej gostoval po vsej Evropi, v Severni in Južni Ameriki, Južni Afriki, Daljnemu vzhodu in v Avstraliji. Nastopal je z najslavnejšimi svetovnimi orkestri. Alfred Brendel je bil prvi pianist, ki je posnel na plošče celotni Beethovnov opus. Izvaja dela od Mozarta do Schoenberga.

Na drevišnjem koncertu v Verdiju bo izvajal v prvem delu Haydnovo Sonato v C duru št. 58 in Schubertovo Sonato v G duru op. 78, v drugem delu pa Beethovnovo sonato «Patetica» in Sonato op. 110.

Koncert je za red B. Pri blagajni gledališča se nadaljuje prodaja razpoložljivih vstopnic.

Simfonična sezona se bo nadaljevala v petek ob 21. uri in v sobotc ob 18. uri z orkestrom gledališča Verdi pod vodstvom dirigenta Hermanna Michaela in s sodelovanjem čelista Libera Lare in harfistke Naconor Zabalete.

Kino

La Cappella Underground 21.30 «L'eroe sacrilego». Kenji Mizoguchi.
Nazionale 16.00 «Pinocchio». Barvni film.
Excelsior 16.00 «Operazione Crossbow». Barvni film. Sophia Loren, Georgie Peppard.
Grattacielo 16.00 «Questo impossibile oggetto». Prepovedano mladini pod 18. letom.
Fenice 16.00 «Il furore della Cina colpisce ancora». Barvni film. Igra Bruce Lee.
Eden 16.30 «Prendi i soldi e scappa». Komični film v barvah. Igra Woody Allen.
Ritz 16.30 «Con una mano ti rompo con due piedi ti spezzo». Barvni film.
Aurora 16.30 «Malizia». Barvni film. Laura Antonelli, Lilla Brignone. Prepovedano mladini pod 18 letom.
Capitol 16.30 «Il magnate». Lando Buzzanca.
Cristallo 16.30 «Le quattro dita delle furia». Barvni film. Prepovedano mladini pod 14. letom.
Filodrammatico 16.30 «Rapporto sul comportamento sessuale delle casalinghe». Prepovedano mladini pod 18. letom. Barvni film.
Moderno 16.30 «Il mistero della bambola dalla testa mozzata». Barvni film. Susan Strasberg. Prepovedano mladini pod 14. letom.
Vittorio Veneto 15.00 «Professione assassino». Igra Charles Bronson. Barvni film.
Abbazia 16.30 «Il Re del Sole». Barvni film. Yul Brynner in George Chakiris.
Astra 16.00 «L'asino d'oro». Prepovedano mladini pod 18. letom.
Ideale 16.30 «Tarzan nelle montagne della Luna». Barvni film. Ron Ely in Manuel Padila.
Impero 16.30 «Cinque matti al servizio di leva». Barvni film.

Razstave

V občinski galeriji na Trgu Unità razstavlja tržaška slikarka Anna Maria Vittes.

V galeriji «Forum» v Ul. Coroneo 1 je odprl razstavo svojih del slovens slikar Andrej Jemec.

V galeriji Cartesius v Ul. Marconi 16 je odprla razstavo svojih del slikarka Otty Stock.

V galeriji **Cartesius**, Ul. Marconi 16, razstava, na kateri bodo razstavljena dela 24 sodobnih nemških grafikov.

V Prešernovi hiši v Kranju razstavlja tržaški likovnik Demetrij Cej, ki si deli galerijo Gorenjskega muzeja s Pavlom Zamarjem. Razstava bo trajala do 24. junija, nakar bo Demetrij Cej odprl 27. junija razstavo v Mestni galeriji Piran.

V galeriji Tergeste v Ul. Battisti 23 razstavlja Mariano Cerne.

Deželno združenje umetnikov sporoča, da 10. t.m. zapade rok za predložitev slikarskih del za razstavo «Cvetje v umetnosti». Dela, ki skupno z okvirjem ne smejo biti široka več kot 1 m, je treba predložiti na tajništvu galerije Sofianopulo (Trg Papa Giovanni 6) ob delavnikih od 9. do 12. in od 16. do 19. ure, razen sobote popoldne.

SPD «Tabor» z Opčin izreka globoko sožalje svojcem Angele Sosič Morpurgo.

Ob nenadni izgubi drage mame izrekajo najiskrenejše sožalje svojemu delovnemu tovarišu Pavlu Morpurgu uslužbenci ZTT in Primorskega dnevnika ter kolegi Oglasnega oddelka.

Sporočamo žalostno vest, da nas je dne 2. junija nenadoma zapustila naša draga mama, sestra in nona

ANGELA SOSIČ vd. MORPURGO

Pogreb pokojnice bo danes, 6. junija, ob 14.30 iz mrtvašnice glavne bolnišnice na Opčine.

Žalujoče družine
MORPURGO in SOSIČ

Trst, Edmonton, 6. junija 1973

V OKVIRU RAZGOVOROV S STRANKAMI USTAVNEGA LOKA

Sestanek med deželnim vodstvom PSI in Slovensko kulturno gospodarsko zvezo

Pittoni je poudaril, da je izjava SKGZ izhodišče za reševanje vprašanj Slovencev v novi zakonodajni dobi - Izjavi tajnika videmske federacije Nardinija in goriškega predstavnika Devetaga - V ponedeljek se je SKGZ sestala z deželnim tajnikom PSDI Lonzo

V okviru razgovorov Slovenske kulturno - gospodarske zveze s strankami ustavnega loka se je sinoči sestala delegacija SKGZ, v kateri so bili Race, Vesel, Černo in Samsa, z deželnim vodstvom PSI, v katerem so bili Tringale, Pittoni, Devetag, Dellago, Nardini in Vignando. V ponedeljek pa je deželni tajnik PSDI Lonza sprejel predstavnika SKGZ Raceta in Samso.

Sinočnji razgovor na sedežu deželnega odbora PSI je pričel predsednik Race, ki je obrazložil izjavo glavnega odbora Zveze glede nekaterih osnovnih vprašanj dežele in njenega odnosa do Slovencev. Race je še posebej podčrtal važnost globalnega zakona za rešitev odprtih vprašanj Slovencev ter istočasno zakonskih pobud dežele v okviru svojih pristojnosti, oziroma pobud dežele, da vpliva na osrednje oblasti v Rimu, da bo čimprej sprejet ustrezni globalni zakon.

Viljem Černo je orisal resolucijo videmske federacije PSI v korist Slovencev te pokrajine, nato pa je obravnaval konkretna vprašanja izseljevanja, gospodarskega in socialnega razvoja ter podčrtal zahtevo, da se uvede v osnovnih šolah pošolski slovenski pouk. Gorazd Vesel se je zahvalil socialistični stranki za pomoč, ki jo je nudila pri naporih za gradnjo kulturnega doma v Gorici, in je nato govoril o nekaterih konkretnih goriških vprašanjih. Samsa pa je razpravljal o neposrednem sodelovanju predstavnikov slovenske narodnostne skupnosti pri izdelavi in pri razpravi o deželnih zakonih.

V razpravo je posegla večina članov delegacije PSI, med njimi najprej tajnik videmske federacije Nardini, ki je dejal, da so se mnogo ukvarjali z vprašanji globalne zaščite Slovencev, ko je poslanec Fortuna izdeloval znani zakonski predlog. Federacija je glede poznavanja vprašanj in glede odnosa do Slovencev v videmski pokrajini naredila pomemben korak naprej, ko je sprejela znano resolucijo, ki se nanaša na rešitev teh vprašanj, in pri izdelavi katere so sodelovali slovenski krajevni predstavniki, člani socialistične stranke. Goriški predstavnik Devetag je obravnaval krajevna vprašanja in odnose, ugotovil stvaren napredek in nato zagotovil popolno podporo zahtevam Slovencev.

Na večino vprašanj je odgovoril podpredsednik deželnega sveta Pittoni, ki je uvodoma ugotovil, da so stališča, ki so navedena v izjavi SKGZ v bistvu enaka, ali podobna, stališčem PSI, kot jih je tudi stranka zagovarjala v dolgem razdobju. Pri tem je treba upoštevati različno vlogo stranke, ki sodeluje v upravi in ki ne more predlagati lastnih zakonov, oziroma lahko zahteva sprejemanje ukrepov samo v okviru političnega sporazuma o sodelovanju.

Pittoni je nato govoril o pristojnostih deželе in da je treba osvojiti načelo, da je dežela lahko tudi nosilka širših interesov v odnosu do vlade ter osrednjih oblasti. Zaradi tega bo nujno, da bo deželа pobudnik zakonskega predloga o globalni rešitvi vprašanj Slovencev, za katero so se socialisti vedno dosledno zavzemali. Pittoni je zavrnil načelo postopnosti, ki je pogosto samo prikrivanje notranje šibkosti proti ostankom nacionalizma. Pittoni je na splošno pozitivno ocenil dosedanje delovanje deželе in dejal, da je treba upoštevati, da so mnoga vprašanja, ki neposredno zanimajo Slovence, vključena v številnih zakonih, ki obravnavajo socialna in gospodarska vprašanja, pa čeprav v njih Slovenci niso izrecno omenjeni.

Glede perspektiv dela prihodnjega deželnega sveta in koalicije, ki se bo ustvarila, pa je bil Pittoni mnenja, da lahko glede slovenskih vprašanj predstavlja predložena izjava SKGZ dobro izhodišče. Rekel je, da je PSI vedno pripravljena na konkretno sodelovanje s Slovenci in njihovimi organizacijami.

Tudi razgovor z deželnim tajnikom PSDI Lonzo, je temeljil na izjavi glavnega odbora SKGZ, ki jo je obrazložil Boris Race. Deželni tajnik Lonza je nato najprej obravnaval nekatera šolska vprašanja, ki bi po njegovem mnenju morala biti že zdavnaj rešena. Nato je načelno ugotovil, da je za PSDI vprašanje Slovencev vprašanje demokracije, ki pa je povezano s stvarnimi okoliščinami. Razgovor se je nato razvil o nekaterih konkretnih vprašanjih, zlasti gospodarskega in socialnega značaja in med drugim o razvoju Krasa ter celotnega okoliškega področja Trsta. Obravnavana so bila tudi vprašanja Slovencev v drugih pokrajinah naše dežele in še posebej položaj Slovencev v videmski pokrajini.

Cestna nesreča pri Postojni

Na poti v Postojno sta se huje ponesrečila dva italijanska turista iz Coma. Verjetno ju je zaslepil nasproti prihajajoči avtomobil, da sta zavozila s svojo lancio v jarek. Z jugoslovanskim rešilcem so ju pripeljali v Trst, kjer so 28-letnega Candida Marellija sprejeli v oddelek za oživljanje, medtem ko bo njegov sopotnik Giuseppe Cappeletti ozdravel v treh tednih. Oba sta se hudo ranila.

Avto se je zaletel v ustavljen tovornjak

Takoj po naravnem predoru na nabrežni cesti se je tržaški avto, v katerem je bil 29-letni Giuliano Crisman z zakoncema Sgaggiante, zaletel v zadnji del ustavljenega tovornjaka. Pri tem so se huje ranili vsi potniki in tudi šofer tovornjaka. Sprejeli so jih v bolnišnico, kjer se bodo morali dalj časa zdraviti. Najhuje se je ranil 33-letni Fulvio Sgaggiante, ki si je prelomil nogo. Zdraviti se bo moral 70 dni.

Včeraj zjutraj se je moral zateči v bolnišnico 52-letni pristaniški delavec Lino Bellicini. Ko je v pristanišču vozil traktor, ga je zadel v prsi kos lesa, ki ga je odneslo izpod koles nekega tovornjaka. Delavcu je kos lesa po vsej verjetnosti zlomil rebra.

Razstava otroških risb

V petek ob 18.30 bodo v dvorani krožka «Assicurazioni Generali», Drevored 20. septembra 1 odprli razstavo risb, ki jih je izdelalo 1300 otrok v vrtcih ustanove ONAIRC.

NOVA POBUDA REPUBLIKANCEV

Zakonski predlog za priznanje večje neodvisnosti pristanišču

Glavne točke predloga je obrazložil prof. E. Volli - PRI za luški kompleks Trst-Tržič

Predstavnik Italijanske republikanske stranke prof. E. Volli je sinoči na posebni tiskovni konferenci obrazložil zakonski predlog, ki so ga parlamentarci PRI Biasini, Battaglia, Compagna in Gunnella vložili v poslansko zbornico 30. maja letos in po katerem naj bi poslanska zbornica in senat vnesla vrsto sprememb v državni zakon štev. 589 z dne 9. julija 1967 o ustanovitvi neodvisne ustanove za tržaško pristanišče.

Italijanski parlament se bo moral prej ali slej lotiti obsežnega vprašanja preureditve domačih luk, ki jih je kakor znano nad 100 in ki so danes urejene na različne načine. Če se omejimo le na največja pristanišča, je danes stanje takšno, da lahko ugotovimo v tem pogledu vsaj štiri skupine luk. Eno skupino sestavljajo take, ki jih upravljajo same združbe pristaniških delavcev; tako je na primer v Livornu. Drugo skupino tvorijo luke, ki jih upravljajo konzorcij ali podobna organizacija in že omenjene združbe delavcev (primer Benetk). V tretjo skupino sodijo luke, ki jih upravljajo konzorciji in združbe, poleg tega pa se nekatera dela prepuščajo zunanjim sodelavcem (primer Genove). Četrto skupino pa predstavljajo luke, ki jih vodijo konzorcij in združbe delavcev, luška uprava pa upravlja na lastno pest skladišča. To je primer tržaškega pristanišča.

Pristaniško politiko v državi bo treba prej ali slej poenotiti. Za to pa bo treba najbrž počakati še vrsto let. Med tem časom se delo v lukah ne odvija kakor bi bilo treba glede na zahteve sodobnega prometa in n anovo prometno tehniko, ki se uveljavlja povsod v svetu. Zaradi tega je PRI ponovno pripravila zakonski predlog ter ga kakor omenjeno predložila pred dnevi parlamentu. Mimogrede naj omenimo, da je PRI pred tem že dvakrat prevzela podobno pobudo, in sicer v sodelovanju z drugimi strankami, to pot pa je nastopila sama.

Kaj predlagajo v bistvu republikanci? Predvsem naj se tržaško pristanišče razširi in združi s Tržičem; naj se sestava upravnega sveta novega kompleksa, t.j. «ustanove za Tržaški zaliv» ustrezno spremeni; naj se luški ustanovi prizna večja neodvisnost od osrednjih organov; naj se nadzorstvo državnih organov nad akti luške ustanove poenostavi in časovno prenese tako, da bo prej opravljen akt in nato nadzorstvo, medtem ko je danes narobe; in končno naj se že nakazana sredstva izplačajo luški upravi brez vsakih zamud.

Prometne omejitve ob prihodu kolesarjev v soboto popoldne

V soboto, 9. junija, bo v Trstu zaključna etapa kolesarske dirke «Giro d'Italia». Zato je tržaški župan prepovedal vsako vožnjo po sledečih ulicah. Trg Unità, ulice Orologio, Mercato Vecchio, Riva Mandracchio, II. Novembre, Trg Duca degli Abruzzi, Korzo Cavour, Trg Libertà, Miramarski drevored do občinske mitnice. Prepoved velja od 14. ure do 17.30. Prepovedano je tudi parkiranje zasebnih vozil, ki jih bodo — v nasprotnem primeru — odstranili.

● **Zaradi nujnih del** je tržaški župan prepovedal promet z zasebnimi vozili po Ul. P. Mobile.

ZAKLJUČENA 11. SEZONA SLOV. KLUBA

Milica Kacin o Primorski v obdobju 1918-1921

Na razpolago izvodi prvega dela zgodovine Primorske do leta 1941

Večji obisk publike je dal ton sinočnjemu zadnjemu predavanju, ki ga je v svoji enajsti sezoni priredil Slovenski klub.

Predsednik kluba Miroslav Košuta se je zahvalil zvestim udeležencem raznolikih večerov in jim zaželel svidenje v jeseni. V uvodu je predstavil predavateljico, znanstveno sodelavko Inštituta za zgodovino delavskega gibanja prof. Milico Kacin - Wohinz, avtorico široko zasnovanega dela o zgodovini Slovenskega Primorja od okupacije leta 1918 do začetka druge svetovne vojne leta 1941. Prvo knjigo je že dokončala in jo je marsikdo tudi kupil. Gre za obravnavo obdobja 1918-1921, se pravi obdobje italijanske vojaške zasedbe primorskega ozemlja, ki so ga označevali globoki pretresi v političnem življenju in treh taborih, v katere se je prebivalstvo delilo — slovenskem nacionalnem, italijanskem liberalno-nacionalnem in socialističnem gibanju.

V svojem predavanju je Milica Kacin najprej začrtala osnovne smernice okupacijske politike Italije, ki je težila po zaščiti svojih mednarodnih in strateških interesov, obenem pa šla v teh krajih v odkrit in nasilen spopad s Slovenci in Hrvati ter delavskim razredom.

To so bila, skratka, leta prvih poskusov asimilacije in boja za prevlado, ki se zaključuje s krvavim obračunom med fašizmom in delavskim gibanjem. V tem obdobju smo bili priča diferenciacije in drugega združevanja italijanskih meščanskih sil okoli fašistov, propadanju utvar slovenskih meščanskih narodnjakov, silovitemu vzponu socialističnega in — pozneje — komunističnega gibanja med Slovenci in Hrvati. Povod za ta vzpon ni bil samo razredni revolucionarni program, temveč tudi načelno razglašena politika pravice do samoodločbe narodov, čeprav jo je trenutno revolucionarno vzdušje potiskalo vstran.

V razpravi je Milica Kacin odgovarjala predvsem na vprašanje o oceni sodelovanja slovenskega Narodnega sveta iz Trsta v delegaciji, ki je odšla

LETOŠNJI PODATKI TRGOVINSKE ZBORNICE

V razdobju januar-april ugoden razvoj industrijske proizvodnje

Vreme v aprilu neugodno za kmetijstvo - Več turistov na Tržaškem - Število brezposelnih se krči

Statistična služba trgovinske zbornice je pravkar objavila pregled o razvoju gospodarstva v tržaški pokrajini v preteklem aprilu. Iz pregleda povzemamo, da je bilo vreme v omenjenem mesecu skoraj zimsko, in sicer predvsem zaradi stalnega pihanja severnih vetrov, pa tudi zaradi stalne oblačnosti. Rast v kmetijstvu je zato močno zaostala in tudi delo na polju je občutno zakasnilo. Zdravstveno stanje živine je bilo ugodno, krme pa je primanjkovalo ter je njena cena v aprilu ponovno narastla.

Če upoštevamo celokupen promet v razdobju od januarja do vključno aprila, se je letošnji turizem precej izboljšal v primeri z lanskim. V hotelih in drugih gostinskih objektih na Tržaškem so v omenjenem razdobju zabeležili 137.385 nočitev italijanskih državljanov (medtem ko jih je bilo v ustreznem razdobju lani 126.431) in 64.002 nočitvi tujih turistov (v ustreznem razdobju lanskega leta 62 tisoč 323).

Trgovina na drobno se v aprilu ni posebno razvila. Kupčije so nekoliko oživele le tik pred velikonočnimi prazniki. V trgovinah so se zaloge še naprej kopičile, to pa velja zlasti za oblačila in obutev. Kakor rečeno, je velika noč nekoliko razmahnila povpraševanje, vendar le na treh področjih, to je na področjih oblačil, obutve in blaga za obdarovanje. Cene so bile ves mesec čvrste in pri nekaterih izdelkih in proizvodih so nekoliko narastle. Novo podražitev spravljajo v zvezo z višjimi stroški v industriji.

Poročila o razvoju industrijskih dejavnosti navajajo naslednje podatke: v železarni Italsider pod Škednjem so v razdobju januar - april 1973 proizvedli 166.646 ton surovega železa in 59.854 ton kokil. V obeh primerih je bila proizvodnja manjša od lanske, saj je v prvih štirih mesecih 1972 dosegla 188.219 ton pri surovem železu in 63.337 ton pri kokilih. V petrolejski čistilnici Aquila so do konca aprila predelali 679.535 ton surove nafte, kar predstavlja količino, ki je za 16,5 odst. večja od lanske (583.361 ton). Tudi proizvodnja cementa v tovarni Italcementi v žaveljski industrijski coni se je letos znatno povečala v primeru z lanskim letom ter je dosegla 86.960 ton (+ 43%). Štivanska papirnica pa je povečala proizvodnjo tiskarskega in pisarniškega papirja za 8,7%, in sicer z lanskih 38.636 na 42.012 ton.

Statistični podatki trgovinske zbornice navajajo tudi potrošnjo tobaka in soli na Tržaškem. Iz podatkov je razvidno, da je Trst v razdobju januar — april potrosil 187.865 (lani 179.855) kg tobačnih izdelkov in 6.292 (lani 6.117) stotov soli.

V uradu za registracijo poslov z nepremičninami so v prvih štirih mesecih letošnjega leta zabeležili 2.302 kupoprodajni oogodbi, vrednost izmenjanih nepremičnin pa je po izjavah prizadetih strank dosegla 16 milijard 694 milijonov lir. V ustreznem razdobju lanskega leta so vpisali 1.479 pogodb, vrednost nepremičnin pa je znašala 9 milijard 841 milijonov lir.

V preteklem aprilu ni bilo na Tržaškem nobenega gospodarskega stečaja (tudi v lanskem aprilu ni bilo nobenega primera). Dne 30. aprila je bilo na Tržaškem v rednem delovnem odnosu 94.434 ljudi, to je 5,7 odst. več kakor konec aprila lanskega leta. Brezposelnih delavcev je bilo ob istem času 2.908, to je 10,2 odst. manj kakor konec aprila 1972 (3.239).

TRI POMEMBNEJŠE MANIFESTACIJE

V PETEK SLOVESNO POBRATENJE MED GRAZOM IN NAŠIM MESTOM

Sklep o pobratenju bosta razglasila župana inž. Spaccini in inž. Götz - V pivovarni Dreher «graški večer»

V petek se bo Trst uradno pobratil z avstrijskim mestom Graz. Sklep o tem pobratenju je sprejel z večino glasov tržaški občinski svet na eni izmed svojih zadnjih sej pred prekinitvijo dela zaradi volilne kampanje. Na tej seji je župan Spaccini poudaril, da gre za pobratenje med mestoma, ki ju povezujejo trdne zgodovinske in kulturne vezi. Spomnil se je, da so tržaški študentje hodili prav v Graz v visoke šole prav tedaj, ko je naše mesto bilo brez univerze.

Spored pobratenja z Grazom zajema tri važnejše manifestacije. Prva bo v petek popoldne, ob 17.30 v mali dvorani Palače Costanzi, kjer bodo odprli fotografsko razstavo o Grazu.

Sledila bo osrednja slovesnost v občinski dvorani, kjer bo razglašeno pobratenje. Svečanost se bo pričela ob 18.30 in se je bo udeležilo tudi predstavništvo graške mestne uprave. Vodil jo bo župan inž. Alexander Götz.

Po svečanosti in govorih obeh županov bo v pivovarni Dreher, v tipično «avstrijskem» okolju «graški večer», ki so ga priredili avstrijski gostje za tržaško politično in kulturno javnost.

Od pobratenja z Grazom si tržaška mestna uprava ne obeta samo povečanja obstoječih kulturnih stikov, temveč predvsem razširitev gospodarskega sodelovanja, izmenjavo izkušenj v glede vprašanj komunalne uprave in storitev, širšo vključitev Štajerske in Gradiščanske s sosednjimi deželami in predvsem tržaško luko.

Smrtna nesreča mopedista iz Sesljana

Na cesti Sesljan — Tržič se je v ponedeljek zjutraj zelo hudo ponesrečil 69-letni upokojenec Emilio Zorzi iz Sesljana, ki se je vozil na mopedu. Mož je namreč izgubil nadzorstvo nad vozilom in z glavo trčil v skalo ob strani ceste. Z vojaškim rešilcem so najprej moža prepeljali v tržiško bolnišnico, odkoder so ga hitro potem pospremili v nevrokirurški oddelek videmske bolnišnice. Tam so mu zdravniki ugotovili zelo hud udarec v glavo in so si zaradi tega pridržali prognozo, včeraj ob 2. uri zjutraj pa je upokojenec izdihnil zaradi hudih posledic.

V PRETEKLEM MAJU

Na Tržaškem čez mejo nad 5 milijonov ljudi

Narašča promet tujih turistov - Tudi s prepustnico več prehodov kakor lani

Promet na mejnih prehodih z Jugoslavijo v tržaški pokrajini je bil v letošnjem maju ponovno precej večji od prometa v ustreznem mesecu lanskega leta. Statistična služba mejne policije je namreč ugotovila, da je v tem mesecu prekoračilo mejo s potnim listom 2,789.162, z obmejno prepustnico pa 2,341.295 ljudi. Obe postavki skupaj dasta 5,130.457 prehodov, medtem ko je znašalo število potnikov v maju 1972 4,253.724.

V mednarodnem prometu so obmejni organi letos našteli 1,632.604 italijanske državljane in 1,156.553 tujcev. Turistov iz sosedne republike je bilo 869.653, precej številni pa so bili tudi Nemci (72 tisoč 213) in Avstrijci (43.171). Tudi turisti drugih narodnosti so se začeli pojavljati v čedalje večjem številu na mejnih prehodih. Tako so ugotovili prehod 18.295 Angležev, 29.030 Francozov, 21.765 Švicarjev, 13.387 Američanov, 9 tisoč 651 Grkov, itd.

V maloobmejnem prometu je v maju prekoračilo mejo 1,655.523 italijanskih in 685.772 jugoslovanskih državljanov. Promet na posameznih mejnih prehodih pa je bil naslednji: Škofije 748.485, Fernetiči 433.387, Plavje 272.877, Pesek 201.060, Lipica 177.594, Lazaret 156.382, Repentabor 104.652 in Opčine (železniška postaja) 4.357 prehodov.

GOLJUFIJA NA NEAPELJSKI NAČIN

Upokojencu sta za tri milijone prodala sedem steklenih drobcev

Rekla sta mu, da so diamanti - Goljufa sta se predstavila z imeni tržaškega zdravnika in ameriškega letalca

Prava goljufija na neapeljski način, ki se je zlikovcema povsem obnesla. Vnovčila sta tri milijone in izginila neznanokam, potem ko sta izkoristila naivno zaupljivost priletnega upokojenca, kateremu je — poleg grenkega občutka, da je nekdo zlorabil njegovo poštenost — ostalo le sedem kosov brušenega stekla, lažnih diamantov.

Starcu je ime Stefano Sartoretto, star je 79 let in živi v stanovanju v Ul. De Amicis 8 skupaj z ženo in sinom Pietrom (42 let). Približno ob 11.15 je upokojenec, ki se je na soncu sprehajal na dvorišču, skupine hiš za železničarje v Rojanu. Na cesti je srečal človeka, ki ga je vljudno nagovoril in prosil, naj mu pove, kje je poštni urad. Dejal je, da je major ameriškega letalstva, da se je vrnil iz Vietnama in da bi rad odposlal neki paket. Po opisu priletnega upokojenca je «major» govoril italijanščino z močnim neapeljskim akcentom. Bil je srednje visok, šibke rasti in je imel dolge sive lase. Nosil je rdečkast suknjič in temnosive hlače.

Stefano Sartoretto je neznancu vljudno opisal pot do najbližjega poštnega urada, tedaj pa se jima je približal drug moški. Zapletel se je v razgovor in se predstavil kot «dr. Parlato iz Ul. Franca 6». Vsi trije so se, ob živahnem pogovarjanju, oddaljili do zaprte bencinske črpalke na Ulici Colautti. Tu je «Amerikanec» izvlekel iz žepa dozo. V njej je imel osem «diamantov». Pokazal je sopotnikoma dragocene kamne rekoč: «Denar potrebujem, a nočem 'am-lir'. Zato jih prodajam pod ceno. Kaj menita vidva?»

Samozvani dr. Parlato je tedaj stegnil roke na diamante: «Pustite jih meni, ki se na take stvari razumem. Sem namreč svak draguljarja Petrisa, ki ima trgovino na Goldonijevem trgu.»

Ogledal si jih je in se pridušal, da je njihova vrednost zelo velika, vsekakor večja kot zahtevana vsota (nekaj milijonov lir).

«Zdravnikovo zatrjevanje je upokojenca, ki je ves čas stal ob strani, prepričalo. Ponudil se je za kupca, a ga je «dr. Parlato» zavračal: «Ne, ne. Tudi jaz jih hočem kupiti. Delila bova.»

Tako sta ga neznanca, ki se navidezno nista poznala, prepričala. Stekel je, kolikor so ga stare noge nesle, domov po denar. Tu pa je žena zasumila prevaro in mu žu branila, da bi se polastil sinove hranilne knjižice, na kateri je leta imel naložene tri milijone lir. Stefano Sartoretto pa nič. Okregal je ženo, zagrabil knjižico in sto tisoč lir in spet izginil.

Vrnil se je k znancema, ki sta se takoj ponudila, da ga z avtom pospremita v banko. Prisedel je v velik ameriški avto bele barve in se z njima odpeljal do uradov tržaške hranilnice. Znanca sta ga počakala na cesti, dokler se ni vrnil z denarjem. «Majorju» je izročil tri milijone, «dr. Parlato» pa je takoj prilil starcu še kanec zaupanja rekoč: «Ti si pošten človek. Obdrži kar ti vseh sedem diamantov, a vedi, da so tudi moji. Počakaj za trenutek, ker moram tudi jaz plačati majorju svoj delež».

Na te besede sta goljufa odpeljala, zavila za vogal hiše in izginila. Jasno je, da jih ni bilo več nazaj, kar pa starca sploh ni spravilo do dvomov. Vedre volje se je vrnil domov, kjer so ga nestrpno pričakovali.

Sin Pietro je namreč izvedel, da se je oče polastil hranilne knjižice in odšel. Zaslutil je, da je postal žrtev prevare in telefoniral na policijsko postajo. V banki, kamor je nemudoma telefoniral, so povedali, da se je njegov oče oddaljil na svetlem avtu ameriške znamke. Bilo je že prepozno.

Ko se je oče vrnil, ga je sin takoj vprašal, kje ima denar. Ta pa mu je veselo pokazal «diamante»: sedem brušenih steklenih drobcev.

S policijskimi agenti so starca odpeljali v Ulico Franca 6, kjer ordinira zdravnik dr. Parlato. Ta je vljudno privolil na soočenje, a je bilo takoj kazno, da se je neznani goljuf predstavil pod lažnim imenom zdravnika, ki ga je prebral na telefonskem imeniku. Starec se je dr. Parlatu opravičil in spoznal, da so ga prevarali. S policisti, ki jih je vodil podčastnik Giuseppe Dellia, so se odpeljali še na Goldonijev trg, v zlatarno Petris. Tudi tu ni bilo ne duha ne sluha o kakem «svaku». Pač pa je draguljar pogledal «diamante» in izrekel nepreklicno strokovno sodbo: šlo je za lažne dragulje iz stekla, kakršne uporabljajo za cenene predmete, ki jih prodajajo po stojnicah. Skupna vrednost sedmih steklenih drobcev je 50 tisoč lir...

Naivnemu starcu in sinu, ki je ob tri prihranjene milijone, ni preostalo drugega, kot da goljufe prijavita policiji, ki ju še vedno išče. Upov, da bi ju izsledili pa je malo, ker sta se bržkone že oddaljila iz našega mesta v notranjost države, od koder sta prišla.

V RISALNICI VIŠJIH SREDNJIH ŠOL V UL. CROCE

Sindikat slovenskih šol preučil sporazum med vlado in konfederacijami CGIL, CISL, UIL

Poudarjen pomemben napredek v normativnem in tudi v mezdnem pogledu - Solidarnost delavcev je omogočila hitro sklenitev dobrega sporazuma

V risalnici slovenskih višjih šol v Ul. Croce je bil v ponedeljek ob 11. uri sestanek članov Sindikata slovenskih šolnikov, ki ga je odprl in vodil tajnik organizacije prof. Albin Sirk. Sestanek so sklicali z namenom, da preučijo sporazum, ki sta ga sklenila sindikalna konfederacija CGIL, CISL in UIL ter italijanska vlada. Šolniki so imeli sestanek med delovnim časom ter so tako uveljavili pridobitev, doseženo z zadnjim sporazumom, ki so si jo ostale kategorije delavcev priborile že poprej.

Šolniki so zlasti poudarili, da je sporazum z vsebovanjem dobrih delocil normativnega in mezdnega značaja bilo mogoče doseči predvsem zaradi solidarnosti vseh italijanskih delavcev, kakšnih 14 milijonov, ki so zagrozili s splošno stavko, če vlada ne ustreže zahtevam enotnega sindikata CGIL, CISL in UIL. Sindikat slovenskih šolnikov ugodno ocenjuje politiko tega sindikata v korist šolnikov ter je zato Sindikat slovenskih šolnikov iz Gorice in Trsta sklenil sodelovati v stavki, vendar do nje ni prišlo prav zaradi množične solidarnosti italijanskega delovnega sveta.

Učitelji in profesorji so na sindikalnem zborovanju preučili normativna določila, ki so zelo pomembna za nadaljnji razvoj pravic te kategorije kakor tudi za izboljšanje njenih prejemkov. Posebno zanimivi so členi v pogodbi, ki govorijo o demokratizaciji šole, o obnavljanju pogodbe vsaka tri leta, o sprejetju načela, ki zagotavlja pravico do študija, o potrebi izgradnje šolskih poslopij, ustanovitvi skupinskih teles na različnih ravneh, katerim se prisojajo pomembne pristojnosti. Nova pogodba govori o novih šolskih okoliših in njihovi pristojnosti, šolnikom daje pravico svobodnega uveljavljanja poučevalne metode v okviru učnega programa. Na novo je urejen delovni čas, ki vključuje pouk in tudi vzporedne dejavnosti (šolske konference, roditeljske sestanke itd.), tako da je točno določena zgornja meja delovnega časa.

Vsi šolniki, vključno učitelji, bodo morali imeti univerzitetno izobrazbo kar bo zagotavljalo kvalitetnejše delo z mladino. Odpadle bodo ocene, ki so jih dajali šolnikom in preko njih vršili najrazličnejše pritiske. Zagotovljena je pravica do sindikalnih sestankov na šolah med delovnim časom. Izenačili bodo staleže ter uvedli s 1. januarjem 1976 samo dva razreda: v prvem bodo šolniki z univerzitetno izobrazbo ali izenačeno izobrazbo, v drugem pa šolniki z diplomatsko izobrazbo. S prvim oktobrom 1974 bodo vključili v stalež vse za nedoločen čas nameščene profesorje, ki so opravili habilitacijo. Odslej dalje bo šolsko osebje odhajalo v pokoj s 65 letom. Sporazum vsebuje vladno obveznost za ureditev univerzitetne reforme.

Ob tem velja spregovoriti nekaj besed tudi o gmotnem delu pogodbe, ki delno popravlja hude krivice, katerim je podvržena kategorija. S 1. septembrom letos bodo prejeli učitelji in profesorji po 30 do 35.000 lir na mesec več kot doslej, kar bodo upoštevali pri pokojnini.

Šolniki so izrazili zadovoljstvo z doseženim uspehom ter so se ob zaključku pogovorili še o nekaterih drugih vprašanjih, ki zadevajo nadaljnje delovanje sindikata

---

● Na šolskem skrbništvu so počastili dr. Federica Angesserja, glavnega knjigovodjo, ki odhaja v pokoj. Govoril je šolski skrbnik dr. Martucelli, kolegi so mu nato darovali zlato kolajno.

V PRIREDBI SEKCIJE ANPI

Velika množica ljudi na prazniku v Podgori

Lovriha in Poletto o vlogi partizanskega gibanja danes
Najlepša mladenka: Marina Cingerli iz Podgore

Praznovanje, ki so ga bivši partizani v Podgori, včlanjeni v tamkajšnjo sekcijo ANPI, priredili v dneh okrog 2. junija, je popolnoma uspelo. Raznih prireditev se je udeležilo več tisoč ljudi, ki so sledili tako političnim govorom kot športnim in zabavnim prireditvam ter uživali hlad med topoli ob Madonnini.

Višek je praznik dosegel v soboto 2. junija, na obletnico, ko je italijansko ljudstvo v letu 1946 glasovalo za republiško ureditev države. Godba na pihala iz Anhovega je najprej šla po podgorskih ulicah, nato igrala več časa na prireditvenem prostoru. Veliko ljudi je sledilo na bližnjem igrišču nogometni tekmi med ženskima enajstericama ljubljanske Olimpije in Visca v Furlaniji. Zmagale so Ljubljančanke z rezultatom 2:1.

Sledili so govori, ki sta jih imela Silvino Poletto in Dušan Lovriha. Govornike je predstavil Saverij Rožič, nakar je pozdrav borcev iz Nove Gorice prinesel prof Bidovec.

Dušan Lovriha je poudaril, da se v okviru zveze bivših partizanov poglablja enotnost med Slovenci in Italijani. V svojem govoru se je dotaknil vrste vprašanj, ki zanimajo slovensko skupnost živečo v mejah italijanske republike ter ožigosal vlado, ki noče reševati teh vprašanj.

Obširnejši govor je imel Silvino Poletto. Omenil je več sto Goričanov in okoličanov, ki so padli v borbi v času partizanstva, ožigosal župana De Simona, ki je na letošnji uradni proslavi 25. aprila «pozabil» da je bila zlata kolajna dana goriškemu mestu ker je to dalo veliko partizanskih žrtev in dejal tudi, da bi morali razstavo o partizanstvu, ki je bila takrat prirejena v veži županstva, izpopolniti z dokumentacijo o tukajšnjih slovenskih partizanih. Poletto je še dejal, da bo jeseni v Gorici veliko srečanje bivših borcev, ob priliki 30-letnice goriške fronte, in da bodo pri tej manifestaciji sodelovali pokrajinska uprava ter občine. Omenil je tudi protifašistične resolucije sprejete letos v pokrajinskem svetu.

Praznik se je zaključil v nedeljo zvečer, ko so izvolili najlepšo mladenko: to je 16-letna Marina Cingerli iz Podgore.

Nesreče v Gorici

V Ulici Torriani se je prejšnji dan ponesrečil 67-letni upokojenec Martino Riosa iz Ulice Colombo 42, ki se bo v bolnišnici zdravil 40 dni. Možu so namreč zdravniki ugotovili zlom leve noge in reber.

Na križišču med ulicama Brigata Casale in Angiolian se je s kolesom ponesrečila 63-letna gospodinja Jolanda Pizzul por. Maggia iz Ulice B. Casale 25. Zaradi lažjih odrgnin so jo v bolnišnici le obvezali.

MLADINSKI KROŽEK - GORICA

priredi v petek, 8. junija, v novem sedežu na Svetogorski cesti 84 (Dijaški dom) predavanje

KOPERNIK

mejnik v zgodovini znanosti

Predaval bo prof. Franjo Dominko iz Ljubljane.

Vljudno vabljeni!

Iz goriškega matičnega urada

ROJSTVA: Chiara Obit, Federico Nanut, Francesco Ascaino, Gaetano Imperato, Anna Benvenuto, Andrea Catania, Massimo Piemonte, Deborah Trevisan, Daniela Medici, Lorenza Ramaglioni.

SMRTI: upokojenec 80-letni Ciril Budihna, upokojenka 75-letna Vittoria Fabris vd. Ghezzo, upokojenec 64-letni Arcadio Klancic, gospodinja 61-letna Eugenia Roldo, upokojenec 85-letni Vittore D'Isep.

USPEŠNA AKCIJA MLADINSKEGA KROŽKA

Učenci in dijaki so se množično odzvali natečaju za opis slovenskih kmečkih puntov

V Prosvetni dvorani so v nedeljo nagradili z lepimi knjigami zmagovalce Prireditve se je udeležil tudi generalni konzul SFRJ Boris Trampuž

V nedeljo zjutraj je bila v Prosvetni dvorani nagraditev natečaja o kmečkih puntih, ki so se ga udeležili številni otroci osnovnih šol z Goriškega in dijaki srednje šole v Ulici Randaccio. Kot smo že poročali v našem listu, je natečaj organiziral Mladinski krožek v Gorici. Učenci 4. in 5. razreda osnovnih šol so morali narisati risbo na temo kmečkih uporov, medtem ko so srednješolci napisali pismeno nalogo vedno na isto temo.

Dvorana na Verdijevem korzu je bila za to priložnost nabito polna staršev in otrok, učiteljev in profesorjev. Med gosti smo opazili tudi generalnega konzula Jugoslavije v Trstu Borisa Trampuža, ki je po prireditvi obiskal nove prostore Mladinskega krožka na Svetogorski cesti.

Pred nagraditvijo samo smo lahko prisostvovali kratkemu kulturnemu programu, ki so ga izvajali otroci osnovnih šol in gojenci Glasbene šole v Gorici. Najprej je na oder stopil Niko Komjanc z Gradnikovo «Naša zemlja». Sledila je zborna recitacija učencev petega razreda osnovne šole v Ul. Randaccio, ki so predvajali občinstvu «Soči». Katjuša Mužič je nato recitirala «Rodna gruda».

Nato je Rudi Černic zaigral na violino nekaj Vivaldijevih skladb. Branko Terčič, Kristina Krez, Tamara Valantič in Silvan Gravner so recitirali «Večer ob kosrji», «Breza in hrast» ter «Naša beseda». Dorela Cingerli in Erika Zavadlav sta nato igrala na klavir. Šorlijevo «V Gorici» sta recitirala Igor Devetak in Savo Voglič. Ob koncu programa je kvartet Glasbene šole izvajali tri skladbe iz šole za kvartet.

Po programu je sledilo nagrajevanje, in sicer so nagrajenci dobili v dar spominske knjige. Predsednik Mladinskega krožka Dušan Križman je razdeljeval nagrade. Za najboljše risbe so dobili knjige naslednji otroci: Miran Vižintin, Jaki Rener, Marko Blažič, Valter Devetta, Silvan Zotti, Danila Komjanc, Diego Devetak, Sonja Blažič, Majda Bonetta, Zvonko Frandolič.

Sledilo je nato nagrajevanje najboljših del vseh nastopajočih razredov: Karla Sgubin (Skrljevo), Sonja Maurič (Plešivo), Laura Feri (Šentmaver), Damjan Terpin (Štverjan), Lilijana Primožič in Niko Komjanc (Pevma), Elizabeta Kovic in Adrijana Hvalič (Podgora), Sidonia Bensa in Neva Tommasi (osn. šola v Ul. Croce), Aleš Waltritsch in Igor Košuta (osnov. šola v Ul. Randaccio), Flavio Marvin in Mariza Bernardis (Štandrež), Moreno Marson in Nadja Tomažič (Sovodnje), Simon Čevdek in Ivo Tomsič (Rupa), Adriana Devetak in Hadrijan Frandolič (Vrh), Katja Lavrenčič in Denis Conzutti (Doberdob), Katja Sobani in Damjan Kobal (Jamlje).

Sledilo je nagrajevanje dijakov srednje šole «Ivan Trinko» v Ulici Randaccio. Posebno nagrado so dobili: Ferletič 3 - A, Marko Bukovec 3 - B, Marko Voglič 1 - B, Marija Urban 1 - C. Ostale nagrade so bile tako dodeljene: Marta Vižintin 1 -C, Darja Bregant 1 - C, Ana Petejan 1 - D, Jožica Simsič 1 - D, Bruna Visintin 1 - C, Marko Lutman 2 - B, Sonja Kuljat 2 - C, Marko Paoleti 2 - A, Erika Zavadlav 2 - D, Lucija Ursič 2 - C, Alenka Drobež 3 - C, Doriana Devetak 3 - D, Renata Gergolet 3 - D.

ČEZ ENAJST DNI BODO VOLITVE

Volilna kampanja je še vedno tiha: propaganda se razvija po hišah

Almirante provociral v Gradišču - Slovenska lista priredila zborovanje v Gorici - Zborovanja KPI in PSI

Volilna kampanja poteka letos bolj na tiho kot v prejšnjih letih. Stranke in kandidati iščejo volivce na domu, pošiljajo tiskani material, na volivnih shodih je bore malo ljudi. V Gradišču je v ponedeljek zvečer govoril fašistični kolovodja Almirante. Na zeleni travnik sredi tega mesta so fašisti od vsepovsod pripeljali «oceansko množico»... sto ljudi, okrog njih je stražilo veliko več policajev in karabinjerjev. Fašisti so očitno provocirali demokratično prebivalstvo Gradišča, ki je z žvižgi in medklici protestiralo proti fašistični maškaradi.

Slovenska skupnost je priredila v ponedeljek proti večeru volivni shod na Trgu Battisti. Najprej sta govorila prof. Bratina in prof. Bratuš o potrebi samostojnega slovenskega nastopa, nato je spregovoril nosilec liste dr. Štoka. Govoril je o preteklem delovanju deželne uprave in o odnosih med Slovensko listo in ostalimi političnimi strankami. Dotaknil se je problemov s socialno tematiko in dejal, da je Slovenska lista proti razlaščanju slovenskih kmetov.

Komunisti bodo imeli shod drevi ob 20. uri na vogalu Ulice Attems v Podgori. Govoril bo pokrajinski svetovalec Silvino Poletto. V prihodnjih dneh bodo imeli še več manjših zborovanj, v nedeljo so se deželni svetovalci srečali z obrtniki v Gradišču, v Gorici bo 15. junija volilna kampanjo zaključil poslanec Igrao.

Za socialiste je v teh dneh govoril v nekaterih krajih na Goriškem poslanec Fortuna, deželni odbornik odv. Devetag je volivcem prikazal napredke na področju zdravstva v zadnjem obdobju. V petek zvečer bo na sedežu PSI sestanek članov, na katerem bosta spregovorila goriška kandidata Devetag in Waltritsch.

Šolska razstava v Ulici Croce

V prostorih slovenskega otroškega vrtca v Ulici Croce bodo priredili v soboto, 9. junija, in v nedeljo, 10. junija razstavo risb in ročnih izdelkov, ki so jih med šolskim letom pripravili otroci, ki obiskujejo tamkajšnji vrtec ter učenci slovenske ljudske šole v istem poslopju. V šolo in vrtec hodi približno sto slovenskih otrok iz severnega dela mesta. Razstava bo tako v soboto kot v nedeljo odprta od 9. do 12. ure ter od 16. do 19. ure.

● V ponedeljek, 11. junija bo na županstvu v Sovodnjah uradnik goriške davčne izterjevalnice pobiral davke v dopoldanskih uradnih urah.

DREVI NA PROSEKU

Sestanek za gradnjo kulturnega doma

Pripravljalni odbor za izgradnjo kulturnega doma Prosek — Kontovel vabi vse vpisance v zadrugo «Kulturni dom», da se udeležijo sestanka, ki bo danes, 6. t.m. ob 21. uri v Soščevi hiši na Proseku.

Seja sindikata slovenske šole

Jutri, v četrtek, 7. junija, ob 17.30 bo odborova seja. Na dnevnem redu bodo: 1. Pregled izvršenega dela; 2. Vpis v šolo; 3. Razno.

SKLEP SKUPŠČINE DELAVCEV V MARIANU

Jutri stavka lesnih delavcev za vsedržavno delovno pogodbo

Pripravljenost sindikalnih organizacij, da se srečajo z gospodarji čez teden dni

Na sestanku v Rimu med predstavniki lesnih delavcev in gospodarji niso prišli do nikakršnega zaključka, ker so gospodarji pokazali premalo dobre volje, predvsem pa so se predstavili z nesprejemljivimi predlogi, ki so zelo oddaljeni od predlogov sindikalnih organizacij, sestavljenih na podlagi številnih posvetovanj z lesnimi delavci. To je bil prvi sestanek kategorije z gospodarji za obnovo vsedržavne delovne pogodbe po uspeli vsedržavni stavki, v kateri je sodelovalo okoli 300.000 lesnih delavcev.

Po tem sestanku so sindikati sporočili svojo pripravljenost na ponovno srečanje z delodajalci v dneh 12., 13. in 14. junija, vendar pa so se hkrati odločili za več razčlenjenih stavk na pokrajinski ravni, da bi omehčali delodajalce.

V skladu z vsedržavnim stališčem je goriška pokrajinska sindikalna federacija kategorije CGIL, CISL, UIL sklicala prejšnji dan v Marianu sestanek sindikalnih delegatov lesnih podjetij v naši pokrajini ter številnih lesnih delavcev, zaposlenih v izredno številnih tovarnah in obrtniških delavnicah širom po pokrajinskem ozemlju. Na njem so preučili posamezne točke, o katerih ni mogoče doseči soglasja z gospodarji, ter se odločili za okrepitev boja, ki naj v kratkem času privede do sklenitve nove pogodbe.

Soglasno so sklenili, da bodo v goriški pokrajini proglasili 24-urno stavko v četrtek, 7. junija. Ta dan se bodo sindikalni aktivisti lesnega sektorja zbrali v COOP. CILA v Gradišču ter se pogovorili o poteku stavke in sploh o boju za takšno delovno pogodbo, ki bo sodobnejša od poprejšnje.

Spremembe v prometu v okviru kolesarske dirke po Italiji

V okviru 20. etape kolesarske dirke po Italiji je goriška prefektura izdala odlok, s katerim preposveduje promet z vozili dne 9. junija v urah, ko bodo kolesarji dospeli na Goriško. Od 14.15 dalje se ne bo smelo voziti od kazermet pri Gradišču do mostu nad hudournikom Ter (meja med goriško in videmsko pokrajino). Od 14.30 dalje je promet prepovedan od križišča v Ronkah (Ul. Mazzini) do km 7,8 državne ceste št. 305; od 14.45 se ne bo vozilo od km 131 državne ceste št. 14 (meja med goriško in tržaško pokrajino) do križišča v Ronkah.

Promet se bo normalno odvijal 15 minut pozneje, ko bo privozil zadnji kolesar.

V četrtek nagrajevanje zmagovalcev mladinskih iger

V četrtek, 7. junija ob 17. uri bo v parku županstva nagrajevanje mladenk in mladeničev, ki so se odlikovali na letošnjih občinskih športnih igrah. Nagradili bodo približno 340 fantov in deklet. V tekmah je letos sodelovalo 700 tekmovalcev v 14 disciplinah.

Zaključek šahovskih tekmovanj

Na goriškem gradu so v ponedeljek zaključili mednarodno šahovsko tekmovanje uradnikov finančnih ministrstev. Tekme so bile vsak dan, med najbolj zanimivimi sta bili oni med Italijanom Mariottijem in Belgijcem Van Bunderenom, ki je moral po napeti igri zapustiti igrišče ter med Avstrijcem Oplom in Madžarom Molnarjem, ki je moral kloniti svojemu nasprotniku.

Ob koncu tekmovanja so se tri ekipe znašle na prvem mestu. To so bile Avstrija, Italija in Madžarska, vsaka z osmimi točkami. Med temi tremi ekipami so nato odigrali še izločilne tekme in po zaključku teh je lestvica naslednja: 1. Italija, 2. Madžarska, 3. Avstrija, 4. Francija, 5. Belgija in 6. Luksemburg.

VOZNI RED VLAKOV

ODHODI

V TRST: 5.44 (L); 6.26 (L); 7.33 (D); 7.55 (L); 9.09 (D); 11.09 (L); 13.27 (D); 14.03 (L); 16.26 (D); 17.11 (L); 18.31 (L); 19.06 (DD); 19.50 (L); 21.42 (L); 22.54 (D); 23.03 (DD*); 23.42 (L).

V VIDEM: 4.31 (L); 6.27 (L); 6.55 (D); 7.21 (L); 7.56 (D); 9.35 (D); 11.10 (L); 13.05 (D); 14.02 (L); 14.43 (DD**); 15.15 (L); 15.54 (D); 17.58 (L); 19.07 (L); 20.04 (D); 21.13 (L); 22.23 (D); 23.43 (L).

V JUGOSLAVIJO: 8.50 (L); 14.49 (L).

PRIHODI

IZ TRSTA: 4.30 (L); 6.23 (L); 6.53 (D); 7.19 (L); 7.53 (D); 9.34 (D); 11.06 (L); 13.04 (D); 13.59 (L); 14.42 (DD**); 15.13 (L); 15.53 (D); 17.56 (L); 19.03 (L); 20.02 (D); 21.11 (L); 22.52 (D); 23.40 (L).

IZ VIDMA: 5.41 (L); 6.24 (L); 7.31 (D); 7.52 (L); 9.08 (D); 11.07 (L); 13.25 (D); 13.58 (L); 16.25 (D); 17.09 (L); 18.29 (L); 19.04 (DD); 19.48 (L); 21.40 (L); 22.52 (D); 23.01 (DD*); 23.41 (L).

IZ JUGOSLAVIJE: 11.18 (L); 17.18 (L).

(*) Samo med prazniki od 29. 6. do 16. 9.

(**) Samo v delavniku pred praznikom od 28. 6. do 15. 9.

L: krajevni vlak; D: brzovlak; DD: ekspres.

Širite PRIMORSKI DNEVNIK

Izleti

Slovensko planinsko društvo v Gorici priredi v nedeljo, 17. junija, avtobusni družinski izlet v Žabnice v Kanalsko dolino. Tam bodo goriški planinci sodelovali na kulturno - športnem srečanju s planinci iz Trsta in z Jesenic. Vpisovanje za izlet na sedežu SPD, Ul. Malta 2, do četrtka, 14. junija.

SPD v Gorici priredi 17. junija vzpon na Ojsternik. Zbirališče bo v Ukvah ob 7. uri zjutraj. Na Ojsterniku se bodo Goričani srečali z zastopniki planinskega društva Jesenice.

Kino

Gorica

VERDI 17.15—22.00 «Violenza a una babby sitter». S. George. Barvni film. Mladini pod 14. letom prepovedan.

CORSO 17.00—22.00 «Malizia». Laura Antonelli in T. Ferro. Barvni film. Mladini pod 18. letom prepovedan.

MODERNISSIMO 17.15—22.00 «Il caso Stradford». J. Kollins in T. Bell. Barvni film.

CENTRALE 15.30—21.30 «Criminal pace». J. P. Belmondo in J. Simkus. Barvni film.

VITTORIA 17.30—22.00 «La morte incerta». R. Cur in R. Neri. Barvni film. Mladini pod 14. letom prepovedan.

Tržič

AZZURRO 18.00—22.00 «Gli spogliati». Barvni film.

EXCELSIOR 17.30—22.00 «Un pò di sole nell'acqua gelida». Barvni film.

PRINCIPE 18.00—22.00 «Distruggete Franchestain». Barvni film.

Nova Gorica

SOČA «Mortadela», ameriški barvni film ob 18.00 in 20.00.

SVOBODA «V vrtincu», ameriški barvni film ob 16.00 in 20.00.

DESKLE «Živeti od ljubezni», jugoslovanski barvni film ob 20.00.

RENCE Prosto.

PRVAČINA «Dvojnik v težavah», ameriški barvni film ob 20.00.

KANAL Prosto.

POTUJOČI KINO Prosto.

DEŽURNA LEKARNA V GORICI

Danes ves dan in ponoči je dežurna lekarna Alesani, Ul. Carducci 38, tel. 22-68.

DEŽURNA LEKARNA V TRŽIČU

Danes ves dan in ponoči je dežurna lekarna Rismondo, Ul. E. Toti, tel. 72-701.

Dve protagonistki škandala Lambton: Norma Russell in Jamajčanka Kim. Ti dve sta ženski, s katerima je bil lord Lambton fotografiran v Normini postelji. Škandal, ki sta ga zanetili, je bil tako bučen, da je spravil v resno krizo angleško vlado s Heathom na čelu

DOGODKI IN LJUDJE V SVETU

Ali bo bonski škandal zares še prekosil znano afero Watergate?

V Zahodni Nemčiji se v boju med opozicijo in vladno koalicijo poslužujejo vseh načinov, ne izbirajoč sredstva

Škandali, ki so vanje vpletene vidne osebnosti zlasti političnega življenja, so kot nalezljiva bolezen. Vse pogosteje pišejo o njih. Preprosti človek gleda nanje z nezaupanjem in se vprašuje, ali je mogoče, da to delajo ljudje, ki so navidez tako častivredni in so uživali vse njihovo zaupanje. In tako postaja človek nasploh poln nezaupanja do bližnjega. To sodi danes med pojave, ki nevarno ogrožajo odnose med ljudmi, krhajo medčloveško solidarnost in zaostrujejo psihozo napetosti in tesnobnosti, ki ljudi prežema spričo vse bolj zapletenih družbenih protislovij, ki jih družba mora reševati.

Zdaj imajo svojo novo afero v Zahodni Nemčiji. Čez noč je potisnila v ozadje vsa ostala važna vprašanja, kot n.pr. zasedanje ustavnega sodišča v Karlsruhu, ki naj bi odločilo, ali je sporazum, sklenjen med ZR Nemčijo in DR Nemčijo v skladu z ustavnimi določili, ali pa nenadni obisk načelnika socialdemokratske skupine v Bundestagu, Wehnerja, in načelnika liberalne skupine, Mischnika, v Vzhodnem Berlinu.

Ne gre sicer še za pravo afero, marveč le za njena znamenja, ki pa bi že v kratkem utegnila prinesti do pravega, pravcatega škandala.

Glavna osebnost te «afere v nastajanju» je bivši krščanskodemokratski predstavnik v Bundestagu, Julius Steiner. Baje je prejel čedne vsotice za to, da glasuje proti Barzlu, namreč takrat, ko je lani na pomlad šef krščanskodemokratske opozicije postavil vprašanje zaupnice kanclerju Brandtu. Opozicija je za to priložnost točno izračunala, da bo dobila absolutno večino 249 glasov, ki je bila potrebna za Brandtovo zrušenje. Rezultati glasovanja pa so pokazali, da je prejela komaj 247 glasov. Dva poslanca iz iste skupine sta se, potemtakem, glasovanja vzdržala, s čimer sta praktično dala svoj glas kanclerju. To je bilo ugotovljeno že lani maja, ni pa bilo znano, kdo so ti ljudje. Zdaj je sam Julius Steiner priznal, da je glasoval proti Barzlu.

Opozicija je takoj skušala izkoristiti to priznanje, da je javno iznesla svoj sum o korupciji. K temu so prispevali še glasovi, da je britanska obveščevalna služba našla v zapuščini nekega pred nedavnim umrlega zahodnega Nemca potrdilo, iz katerega izhaja, da je ta neznanec vplačal 100.000 zahodnonemških mark na račun Juliusa Steinerja, in to iz sredstev, ki prihajajo od vladne koalicije ali podjetij, ki so blizu vladnim krogom.

Zdi se, da bo opoziciji uspelo sprožiti parlamentarno preiskavo o celotnem primeru. Za to pa je potrebno, da se 25 odstotkov članov Budestaga izreče zanjo.

Primer Steiner pa ima še neko drugo, nič manj zanimivo plat. Ta oseminštiridesetletnik, ki je politično vedno igral povsem postransko vlogo je ob tej priložnosti presenetil javnost s še neko drugo izjavo. Izjavil je, da je delal kot dvojni agent tako za zahodno kot vzhodnonemško obveščevalno službo. Baje je vse, kar je bilo znanega zahodnonemški obveščevalni službi o opoziciji, njenih namenih, odnosu sil, pošiljal v Vzhodni Berlin.

Opozicija, ki se že nekaj časa nahaja v globi in težki krizi, skuša zdaj, ne da bi izbirala sredstva, izpodkopati zaupanje v vlado tako, da izsiljuje spopade, kakršen je tudi ta, pri čemer seveda, goji upanje, da bo iz njih sama izšla okrepljena. Prehaja, kot pravimo, v napad, da bi se uspešneje branila oziroma, da bi se obdržala na nogah. To je staro pravilo, ki pogostoma zagotavlja uspeh, pogosto pa tudi ne.

Tudi tako imenovana «bavarska mina» proti sporazumu med obema nemškima državama še vedno deluje in ni moč vedeti, kakšno odločitev bo s tem v zvezi sprejelo ustavno sodišče. Že omenjeni obisk Vehnerja in Mischnika v Vzhodnem Berlinu, pa je opozicija tako bučno izkoristila, da se je zdelo, kot da bi Wehner in Mischnik, skupaj s Honeckerjem, kovali malo manj kot zaroto proti ustavnemu redu lastne dežele. Primeru Steiner pa pripisuje ta ista opozicija dimenzije, na osnovi katerih bi bonski škandal celo imel prekositi afero Watergate.

Odkritje zelo stare umetnine

Na otoku Teri, znanem tudi kot Santorino, najjužnejšem v Egejskem arhipelagu, so arheologi odkrili morda najstarejšo sliko na svetu. Gre za imitacijo marmorja v velikosti 91x40 cm, na kateri je naslikan ribič, ki nosi ribo. Raziskovalci menijo, da je slika krasila zid razkošne stavbe, ene od mnogih, ki so jih zadnji čas odkrili na otoku Teri. Slika je iz obdobja minoške kulture, ki je cvetela pred okrog 3500 leti. V isti stavbi so odkrili tudi nekaj fresk, na katerih so prikazani prizori iz vsakodnevnega življenja: nasedle ladje, ribolov, pristanišče, a tudi prizori iz živalskega sveta.

NOVOST NA KNJIŽNI POLICI

Karl Šumenjak:

Izpoved zdravniku

Morda bi sicer s strogimi literarnimi merili izvirno domačo novost na slovenskem knjižnem trgu, knjigo Karla Šumenjaka IZPOVED ZDRAVNIKU, težko označili kot roman. Delu manjka namreč nujni konflikt oseb in značajev, manjka trdna notranja zgradba, zaplet in razplet. Toda čeprav vsega tega ni in čeprav smo v dvomu kako označiti to samosvojo pripoved o človeku, ki se poslavlja od sveta, in njegovo izpoved na robu normalnosti, imamo vendar pred seboj delo, ki je originalna novost na domačem knjižnem trgu. Na drugi strani pa predstavlja knjiga z izpovedjo zdravniku svojevrstno zanimiv tekst, ki ga preberemo na mah in o katerem razmišljamo še dolgo potem, ko smo knjigo z življenjsko zgodbo odložili. Knjiga Karla Šumenjaka je torej vredna pozornosti slovenskih bralcev, ne sicer tistih, ki iščejo v knjigi zanimivo zgodbo, temveč tistih, ki se poglabljajo v probleme človeka in skušajo razumeti njegov notranji svet.

Seveda bi bilo napačno šteti, da gre za psihološko razpravo ali psihoanalitično študijo zdravnika, kar avtor v resnici tudi je. Avtor te knjige je, kot to pove koprska založba Lipa, ki je knjigo izdala, napisal več razprav in uspelo poljudnoznanstveno knjigo. Tudi snov za Izpoved zdravniku je vzel iz svojega poklicnega življenja. V njej nam predstavlja duševnega bolnika, ki se zdravi v bolnišnici za duševne bolezni in pripoveduje svojo življenjsko pot, predvsem pa svoje težave, svoje probleme in notranje stiske. Pripoveduje nam pravzaprav junak zgodbe sam, povprečen, skromen uradnik, ki je od rojstva zaznamovan z grbo in se zato počuti še toliko bolj izobčenega iz družbe. Razen tega, da je v življenju zaman hrepenel po ljubezni in sreči, razen tega da je zaznamovan z grbo, pa je tudi težak duševni bolnik. Tega se deloma tudi sam zaveda. Bolezen mu povzroča vse hujše težave in motnje in poti iz bolnišnice ni več. Svojemu zdravniku, prijatelju, in magnetofonu, izpoved naj velja kot ena od možnih terapij, — pripoveduje nesrečni bolnik svojo usodo, svojo življenjsko pot in svoje probleme. Pri tem pa se ta bolnikova pripoved iz realnega sveta meša z irealnimi predstavami njegovega bolnega duha, stvarnost s fantazijo, misli z željami in doživetja z neizpolnjenim hrepenenjem. In tako že misli na samomor in na konec vsega, ko sicer še vedno verjame zdravniku in upa; na drugi strani pa že zapada v halucinacije, na rob zdravega razuma in v obup.

Vsa knjiga predstavlja torej v bistvu izpoved duševnega bolnika, ki nam predstavi svojo življenjsko pot in svoje trenutno duševno stanje. Obenem pa nam predstavi tudi svet bolnišnice in svet ljudi, ki tam iščejo zdravje. Zato spoznamo tudi nekaj drugih ljudi in njihovih življenjskih zgodb, skozi usta bolnika pa spoznamo tudi pisateljeva razmišljanja o človeku in svetu. Pred seboj imamo torej oblikovano in tematsko zanimivo delo avtorja, ki se s knjigo Izpoved zdravniku na izviren način prvič predstavlja širši slovenski javnosti. Prav gotovo, da uspešno. **Sl. Ru.**

Nov most med Pašmanom in Ugljanom

Razveseljiva vest za vse, ki poleti radi obiskujejo Dalmacijo, zlasti njene otoke, da bi se morda na najlepših obalah sveta naužili vode, sonca in zraka, si okrepili zdravje, se nagledali lepot, kakršne je težko najti drugje.

V nedeljo so prebivalci otokov Ugljana in Pašmana proslavili lep skupen uspeh: izročili so prometu novo cesto (22 km), ki preko mosta nad morsko ožino Ždrelac povezuje ta dva otoka Zadrskega arhipelaga.

Na proslavi je spregovoril predsednik ljudske skupščine Hrvaške Jakov Blažević. V svojem govoru je poudaril, da so takšni uspehi hvalevredni poleg drugega tudi zato, ker pospešujejo ne samo razvoj lokalnega in splošnega turizma, marveč, ker obenem nasploh omogočajo hitrejši gospodarski razvoj dežele. Poudaril je, da se tako odpirajo nove perspektive razvoju samoupravnega socializma. In omenil, da so zaključki 21. seje predsedstva ZKJ in pa pismo predsednika Tita omogočili delovnim ljudem jasnejši pogled na to, kaj je doslej oviralo nadaljnji razvoj, kaj ne gre in je treba odpraviti. Jakov Blažević je še rekel, da se vsi jugoslovanski narodi počutijo na svojem in da samo socialna revolucija in pa razvoj samoupravnega socializma lahko rešita tako nacionalno kot tudi vsa druga vprašanja.

S proslave so poslali pozdravno pismo predsedniku republike, maršalu Titu. Ob tej priložnosti pa je predsednik hrvaške skupščine v zaselku Muline položil tudi venec na spominsko ploščo Hubertu Vidakoviči, predvojnemu revolucionarju, ki je bil ubit leta 1935.

V FILMSKIH KROŽKIH

Japonske mojstrovine v La Cappella: 17 klasikov največjih režiserjev

La Cappella Underground bo nudila prihodnja dva tedna izredno priložnost vsem ljubiteljem filmske umetnosti. Organizirala bo ciklus japonskih klasikov, ki bodo prvič predvajani v Italiji. Na sporedu bo 17 filmov nekaterih izmed največjih režiserjev japonske kinematografije; večina del spada v obdobje 1950-1960.

Ciklus se bo začel v sredo, 6. junija (vsa predvajanja bodo ob 21.30) s filmom največjega japonskega režiserja in enega izmed največjih umetnikov vse filmske zgodovine Kenjija Mizoguchija «L'eroe sacrilego» (Shin Heike Monogatari, 1955). V četrtek, 7. t. m. bo na sporedu istega režiserja «Una storia di Chikamatsu (Gli amanti crocifissi)» (Chikamatsu Monogatari, 1954). Gre za dve izmed zadnjih del tega avtorja, ki je režiral okrog 100 filmov in katerega so bile doslej pri nas znane mojstrovine «Vita di O-Haru donna galante», «Racconti della luna pallida di agosto», «La strada della vergogna» in «L'intendente Sansho».

V petek, 8. t. m. bo na vrsti film Tadashija Imaia «Quando ci ritroveremo» (1950). Gre za film angažiranega režiserja, ki pesimistično prikazuje japonsko mladino po vojni.

V soboto, 9. in v nedeljo, 10. t. m. bodo prikazali dve deli režiserja akcijskih filmov Hiroshija Inagakija. Gre za barvna filma «Samurai» (1954) in «Tatsu» (1962). V obeh je protagonist najslavnejši japonski igralec Toshiro Mifune. Za nedeljskim filmom bo na sporedu še prvi japonski zvočni film «La moglie dell'altro» (1931), ki ga je ustvaril realistični režiser Heinosuke Gosho.

V ponedeljek, 11. in v torek, 12. t. m. bosta na sporedu dve deli eklektičnega režiserja Keisukeja Kinoshite, «Come un fiore selvaggio» (1955) in «Il fiume Fuefuki» (1960).

V sredo, 13. t. m., bomo lahko videli «Il paese delle nevi» (1957) režiserja Shira Toyode, ki se vedno zanima za socialne probleme.

V četrtek, 14. t. m., bodo predvajali film Tomuja Uchide o japonski povojni realnosti «Caffè concerto» (1955). Istega dne bo še drugo predvajanje ob 19. uri s filmom istega režiserja «Sangue sul Fujiyama» (1955).

V petek, 15. in v soboto, 16. t.m. bo na vrsti drugi velikan japonske kinematografije Yasujiro Ozu, ki je pri nas povsem neznan. Na sporedu sta «Tokyo Story» (1953) in njegov prvi barvni film «Fiore d'equinozio» (1958).

V nedeljo, 17. t. m. bosta na vrsti dva filma, in sicer «Il mio secondo fratello» (1959) režiserja novejše generacije Shoheia Imamure ter klasik nemega filma «Anime sulla strada» (1921) režiserja Minoruja Murate.

Ciklus se bo zaključil v ponedeljek, 18. t. m. s filmom «Bonchi» (1960) tudi pri nas precej znanega režiserja Kona Ichikawe ter z antološkim dokumentarcem «Storia del cinema giapponese» (1957), ki rekonstruira zgodovino filmske proizvodne hiše Shochiku.

Peter Bacso:

«Kitörés»

Madžarski film Petra Bacsója «Kitörés» (Rompere il cerchio, 1970), ki smo ga videli v La Cappella, je res lepo presenečenje. Upali bi si celo reči, da je to pravi model političnega filma za socialistično (prehodno) družbo. V proizvodnji vzhodnoevropskih držav najdemo namreč zelo redko taka dela, ki združujejo pravilno in pogumno družbeno analizo s sposobnostjo prevesti to vsebino v filmsko dogajanje. Navadno vidimo ali oleografska, konservativna dela ali pa dela, ki so predvsem izraz osebnih avtorjevih problemov ali pa izraz kritičnosti, ki ne temelji na marksističnem poznanju realnosti.

«Kitörés» je film, ki je imel sprva težave na Madžarskem. Toda (in to se nam zdi zelo pomembno), ko so ga prikazali delavcem neke tovarne, so ga ti ocenili kot še premalo kritičen film. Odtlej film predvajajo v kinematografih, kjer je menda doživel precejšnji uspeh publike.

Režiserju je uspelo v tem filmu fokalizirati številne probleme madžarske družbe. Prikazuje nam mladega delavca, ki ne sprejema hierarhičnih odnosov v tovarni. Prikazuje nam tudi mlade študente, ki se hočejo polastiti radikalnega, revolucionarnega duha marksizma, a imajo do delavcev paternalističen odnos, ki izvira iz njihove privilegirane družbene vloge.

Kdo bo lahko očital filmu, da kritizira birokracijo s stališčem tehnokratske funkcionalizacije, ne pa s stališča razredne revolucije. Toda film (in v tem je njegova največja zasluga) je vse prej kot shematičen; daje nam elemente za spoznavanje madžarske družbe in zahteva, da mi izvlečemo iz njih pomen. «Kitörés» nam prikazuje realnost, ne pa utopijo. Prikazuje nam proces, ki je res v teku in katerega lahko ocenimo, kot se nam zdi prav. Vse te zasluge poudarjata v filmu stalni humoristični ton, ki mu daje še večjo prožnost, in dobra interpretacija.

Irvin Kershner:

«Loving»

Premiera ameriškega filma Irvina Kershnerja «Loving» (Loving gioco crudele, 1970), ki jo je predstavila La Cappella, nam je odkrila izrazito pomemben film.

Kershner nam prikazuje pripadnike ameriškega srednjega sloja na dosti pristnejši način, kot jih je doslej ameriški film. Nekateri trdijo, da se Kershnerjevo delo kvečjemu približuje ameriški literaturi kakega Bellowa, Updika, Mailerja itd.

«Loving» nam za navideznim naturalizmom zgrajuje film, v katerem je vsak element, od interpretacije do scenografije do fotografije, izrazito funkcionalen ostremu pogledu na ameriški srednji sloj. Protagonist filma je človek, ki mu ne uspe uresničiti lastnih ambicij; ambicije same so vse prej kot jasne njemu samemu, kajti zdi se, da bodisi v družinskem življenju kot v profesionalnih odnosih in v odnosih z drugimi ženskami sledi trenutnim nagnjenjem, katera pa so skrajno pogojena od razvoja, ki ni odvisen od njega.

«Loving» ne vsiljuje nobene poante. Daje nam le kompleksno sliko neke realnosti, ki je sama produktivna (proizvaja «pomen» filma) Kershner je zanikal, da bi bil ta film le izraz osebnih problemov, temveč je izjavil, da hoče biti pogled na določeno objektivno realnost. In res se nam zdi, da je našel pravo pot med objektivnim iskanjem in odsevanjem družbene realnosti.

V filmu nastopajo George Segal, Eva Marie Saint, Sterling Hayden, Roy Scheider itd.

S. G.

RADIO IN TELEVIZIJA

SREDA, 6. JUNIJA 1973

TRST A

7.15, 8.15, 13.15, 14.15, 20.15 Poročila; 7.05 Jutranja glasba; 13.30 Glasba po željah; 17.00 Za mlade poslušalce; 18.30 Koncerti; 19.10 Higiena in zdravje; 19.20 Zbori in folklora; 20.00 Šport; 20.35 Simfonični koncert; 22.05 Zabavna glasba.

TRST

12.10 Plošče; 15.10 Pisan spored; 16.20 G. Verdi: «Il Corsaro» — opera.

KOPER

7.30, 8.30, 13.30, 15.30, 17.30, 18.30, 19.30, 21.30 Poročila; 7.15 Glasba za dobro jutro; 9.30 «20.000 lir za vaš spored»; 10.00 Program za otroke; 10.35 Glasbena medigra; 11.15 Poslušajmo jih skupaj; 12.00 in 14.00 Glasba po željah; 14.00 E. Sequi: «Pisma»; 14.40 Juke box; 15.00 Skladbe za klavir; 15.45 Plošče; 18.00 Primorska poje; 18.45 Gojenci GŠ iz Pirana; 19.00 Popevke; 20.00 Iz priljubljenih oper; 20.30 Prenos RL; 21.00 Glasba v večeru; 21.40 Ritmi za godala; 22.15 Orkester RTV Ljubljana; 23.35 Glasba za lahko noč.

NACIONALNI PROGRAM

7.00, 8.00, 13.00, 15.00, 20.00 Poročila; 7.10 Jutranja glasba; 8.30 Popevke; 9.15 Vi in jaz; 10.00 Posebna reportaža; 11.30 Četrti program; 14.00 Plošča za poletje; 20.20 Operni koncert; 21.20 Wiedfeld: «Crueland».

II. PROGRAM

7.30, 8.30, 13.30, 15.30, 19.30 Poročila; 7.40 Little Tony in «I Domodossola»; 8.40 Kako in zakaj; 9.50 Nadaljevanka; 10.05 Plošča za poletje; 10.35 Na vaši strani; 12.40 Opravljivci; 14.00 Plošče; 15.40 Glasbeno - govorni spored; 17.30 Posebna reportaža; 17.45 Telefonski pogovori; 20.15 «Andata e ritorno»; 22.43 Nadaljevanka «Tarzan».

III. PROGRAM

10.00 Koncert; 11.00 Bachove skladbe; 12.05 Glasba skozi čas; 14.30 Portret avtorja; 15.00 Bachove skladbe; 16.15 Radijska priredba.

SLOVENIJA

8.00, 9.00, 10.00, 14.00, 16.00, 20.30 Poročila; 7.50 Rekreacija; 9.10 Glasbena matineja; 10.05 Nenavadni pogovori; 10.25 Iz glasbenih šol; 10.45 Glasbeni spomini; 11.20 - 13.00 Pri vas doma; 13.10 Iz opere «Lepa Vida»; 13.30 Kmetijski nasveti; 13.40 Od vasi do vasi; 14.30 Priporočajo vam...; 15.10 Komorni zbor RTV Ljubljana; 15.30 Naši poslušalci čestitajo in pozdravljajo; 16.30 Glasbeni intermezzo; 16.40 Oboist Drago Golob; 17.00 «Vrtiljak»; 17.40 Iz albuma slovenskih avtorjev; 18.10 Naša glasbena galerija; 18.45 Jezikovni pogovori; 19.15 Glasbene vinjete; 20.00 Lahko noč, otroci!; 20.15 Glasbene razglednice; 21.00 Simfonični orkester; 23.15 S festivalov jazza; 00.05 Literarni nokturno.

ITAL. TELEVIZIJA

12.30 Kolesarstvo; 13.00 Ob 13. uri; 13.30 Dnevnik; 17.00 Spored za najmlajše; 17.30 Dnevnik; 17.45 Program za mladino — film; 18.45 TV razprave; 19.15 Poljudna znanost; 19.45 Šport in ital. kronike; 20.30 Dnevnik; 21.00 Azija se spreminja; 22.00 Športna sreda; 23.00 Dnevnik.

II. KANAL

17.00 Program za mladino; 19.00 Kol. dirke; 21.00 Dnevnik; 21.20 Film: «E venne l'uomo».

JUG. TELEVIZIJA

14.30 Evropsko prvenstvo v boksu - prenos; 17.40 Mačkon in njegov trop; 18.10 Obzornik; 18.25 Od filma do filma; 18.45 Plavanje: Prsni slog; 19.15 Zabavnoglasbena oddaja; 19.45 Kozmetično ogledalo; 20.00, 22.40 TV dnevnik; 20.40 Cyrano in D'Artagnan.

KOPRSKA BARVNA TV

14.30 Evropsko prvenstvo v boksu - četrtfinale; 20.00 Otroški kotiček; 20.15 Poročila; 21.40 Evropsko prvenstvo v boksu - četrtfinale; 22.30 Saga o Forsytih.

Horoskop

OVEN (od 21. 3. do 20. 4.) Zadali ste si nalogo, ki je ne boste zmogli. Skušajte si pomagati s sodelovanjem kompetentnih oseb.

BIK (od 21. 4. do 20. 5.) Uspeh bo odvisen od tega, kakšne sodelavce si boste izbrali. V družinskem življenju bo vladal mir, vendar pa bo problem še ostal.

DVOJČKA (od 21. 5. do 21. 6.) V okolju, v katerem delate, nekaj ne bo prav. Bodite toliko odkriti, da to priznate tudi predstojnikom.

RAK (od 22. 6. do 22. 7.) Ne dopuščajte, da bi nenaden tuj vpliv odločal o vaših sklepih. Dobro premislite, preden se za kaj odločite.

LEV (od 23. 7. do 22. 8.) Nenaden obisk, ki vas bo spravil iz ravnotežja. Bodite brez skrbi, vse se bo prav končalo. Delali boste načrte o bodočnosti.

DEVICA (od 23. 8. do 22. 9.) V dopoldanskih urah bo marsikaj narobe in robeno delo vam ne bo šlo iz rok. Prijeten večer v družbi drage osebe.

TEHTNICA (od 23. 9. do 22. 10.) Prevzeti boste morali dokaj neprijetne naloge. Pazite na to, da si ne prevzamete odgovornosti tudi za tuje probleme.

ŠKORPIJON (od 23. 10. do 21. 11.) Brez premišljanja se odločite za edino pot, ki vam preostaja: tveganje. Drugič pazite preden si prevzamete novo nalogo.

STRELEC (od 22. 11. do 20. 12.) Trdno ostanite na svojem položaju, da si ohranite ugled. Kar se poslovnih zadev tiče, bodite previdni.

KOZOROG (od 21. 12. do 20. 1.) Vašo delovno sposobnost bodo predstojniki cenili. Toda to še ne odpira vseh vrat. Delali boste načrte za bodočnost.

VODNAR (od 21. 1. do 19. 2.) Primerne okoliščine za izvedbo vaših načrtov. Pomagali vam bodo tudi vaši sodelavci. Odlično razumevanje v družini.

RIBI (od 20. 2. do 20. 3.) Ne bodite preveč trmasti, še posebno ne, ko veste, da nimate v vsem prav. Na vidiku je potovanje, kjer se boste srečali s prijetno osebo.

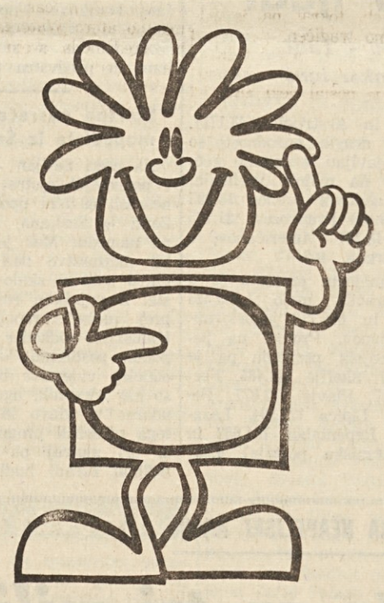

30 delov dobite zastonj!

Črno-beli televizor
PANORAMA ARIES
ima 300 sestavnih delov
elektronk, tranzistorjev,
diod, uporov,
kondenzatorjev itd.
30 delov dobite takorekoč
zastonj, če izkoristite
10% sezonskega popusta,
ki ga daje Iskra za ta
poznani televizor.
Enak popust velja tudi
za Iskrin barvni
televizor PANORAMA 73,
ki ima 1200 sestavnih delov,
torej 120 zastonj.

10% popusta
do 10.000 din kredita

ISKRA

PANORAMA ARIES
PANORAMA 73

Iskrine televizorje PANORAMA dobite v vseh njenih prodajalnah in drugih trgovinah z elektrotehničnimi izdelki.

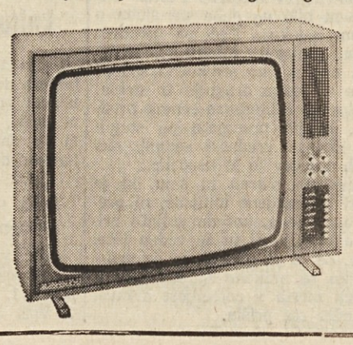

Črno-beli televizor PANORAMA ARIES - 10 elektronk, 7 tranzistorjev, 21 diod, 1 integrirano vezje, avtomatska sinhronizacija in stabilizacija slike.

DOKONČNI OBRAČUN JE 14 MRTVIH IN 28 RANJENIH

POMOTE PILOTA IN MORDA MEHANIČNE OKVARE SO VZROKI TRAGIČNEGA PADCA «TUPOLJEVA 144»

Francosko-sovjetska mešana komisija vodi temeljito preiskavo
Ostri protesti v Goussainvillu - Izključena hipoteza o atentatu

PARIZ, 5. — 14 mrtvih, 28 hudo ranjenih, 15 porušenih in 85 poškodovanih poslopij je dokončni obračun letalske nesreče, ki se je pripetila v nedeljo popoldne pri Parizu. Sovjetsko potniško nadzvočno letalo «tupoljev 144» je med poletom eksplodiralo in razbitine orjaškega letala, ki je tehtalo 180 ton, so padle na mestece Goussainville. Razbitine so porušile ali poškodovale poslopja skoro poldrugi kilometer daleč od točke, kjer je padel trup letala. Na srečo se je dober del jeklenih struktur porazgubil po polju, medtem ko so samo krila in lažji deli trupla padli na mestece, v katerem živi skoro 20 tisoč ljudi.

Do nesreče je prišlo v nedeljo popoldne ob 15.29 in sledilo ji je skoro nad 300 tisoč oseb, ki so prišle na pariško letališče Le Bourget za zaključno letalsko parado mednarodnega letalskega velesejma. Vsa javnost pa je lahko videla, kako se je letalo zrušilo na tla, po televiziji, ki je neposredno oddajala posnetke parade. Francoska televizija je tudi posnela tragični padec letala na trak, ki so ga danes dopoldne izročili sovjetsko - francoski komisiji, ki je uvedla preiskavo o dogodku.

Po prvih, seveda še neuradnih vesteh, kaže, da je treba pripisati krivdo v prvi vrsti pilotu, ki je iz prestižnih razlogov zasteval vse preveč od letala. Vsekakor ne izključujejo možnosti mehanične okvare, medtem ko je popolnoma propadla hipoteza o morebitnem atentatu. Pilot se je hotel izkazati pred tako številno publiko, zlasti, ker so bili prisotni številni zastopniki letalskih družb in torej morebitni nakupniki.

Potem, ko je ob 15.21 letalo vzletelo, se je pilot trikrat povrnil nad letališče, ki ga je preletel s hitrostjo približno 500 kilometrov na uro. Tretjič pa je naredil usodno napako: potem, ko je že preletel letališče in ko so vsi menili, da bo pristal, je nenadoma obrnil «ključ» navzgor in se povzpel kakih 30 metrov visoko. Zaradi zelo strnega, skoro navpličnega vzpona, je letalo izgubilo hitrost. Da bi se povrnil v vodoravno lego, je pilot

Strahoviti prizor po padcu «tupoljeva 144» na malo mestece blizu Pariza

zvok!) v višini 18 tisoč metrov s 140 potniki na krovu.

Medtem so že zbrali vse razbitine letala. Odkopali so tudi vseh 8 oseb, ki so umrle v Goussainville, niso pa še izvlekli iz letala ostankov pilota in članov posadke. Na letalu so bili poleg Mihajla Koslova, ki je vodil letalo, še dva pomožna pilota, mehanik in trije inženirji. Pilot poskusnega letala «coscorde», ki ga gradijo ob sodelovanju med Veliko Britanijo in Francijo, je zaprosil, da bi se lahko udeležil poleta, sovjetski zastopniki pa so mu prošnjo odbili in to mu je rešilo življenje.

Danes so v Goussainvillu priredili ostre protestne manifestacije, saj so se podobne nesreče že pripetile med letalskim velesejmom. Leta 1965 je padel ameriški bombnik 8-53 in so umrli samo člani posadke, leta 1969 je padlo italijansko letalo fiat G 91 in ubilo 5 oseb, tokrat pa je bil obračun izredno tragičen.

V večernih urah je poročevalska agencija «Reuter» prijela anonimno pismo, ki ga je poslal neki »Akcijski odbor za osvoboditev Rudolfa Hessa», zadnjega nacističnega zločinca, ki je še zaprt v zavezniškem zaporu Spandau. Neznanci pravijo, da so oni namestili na letalu bombo, da bi se tako maščevali nad Sovjetsko zvezo, ki ni pristala na osvoboditev Hessa. Sovjetsko veleposlaništvo v Parizu je dalo razumeti, da pisma niti ne jemlje resno v poštev.

NEPAZLJIVI TATOVI

Včeraj dopoldne so v Caltagirone pri Catanii na Siciliji trije mladi tatovi ukradli avtomobil alfa romeo 2000. Lastnik Mario Cristina je bil pri brivcu in tako so tatovi izkoristili nepozornost in se odpeljali z avtom.

Toda tudi sami so bili precej nepozorni: niso opazili, da sta v avtu oba Cristinova otroka, 10-letni Fabio in 6-letna Lucia. Odpeljali so z vso hitrostjo po glavni cesti proti Palermu in komaj po dveh dobrih kilometrih so se iznebili otrok in ju pustili sredi ceste.

Nepazljivost pa jih bo verjetno drago stala, saj sta otroka posredovala preiskovalcem zelo natančen opis tatov.

PRIMANJKUJE BENCINA

ZDA so simbol bogastva in Rockefeller je simbol tega simbola. Vendar pa je ravno Nelson Rockefeller, guverner newyorške države, predlagal, naj se v prazničnih dneh prepove vsem vozilom vožnja s hitrostjo nad 55 milj na uro.

Predlog je utemeljil s pomanjkanjem bencina v vsej državi in počasnejša vožnja bi dovolila, da bi prihranili približno 1,5 odstotka bencina na leto. Podoben ukrep so uvedli tudi med drugo svetovno vojno. Torej simbol bogastva propada: dolar izgublja na vrednosti, sedaj pa tudi primanjkuje bencina. Morda pa so še druge rešitve tako za krizo plačilne bilance kot za pomanjkanja bencina. Zmanjšanje vojnih stroškov, blazno visokih prispevkov za vzdrževanje največjega vojaškega aparata na svetu. Verjetno ni Rockefeller pomislil, da z gorivom, ki ga porabi v eni uri orjaški bombnik B-52, bi se lahko vozilo več avtomobilistov po več let.

imel pri tako nizkem letenju na razpolago samo eno možnost — dal je vso silo motorjem, prižgal je tudi pomožne reaktorje in se spustil s prednjim delom letala navzdol.

Publika je mislila, da gre za izredno akrobatično zmogljivost orjaškega letala in komaj, ko se je v reaktorjih zabliskalo, so zaslutili, kaj se dogaja. Vse se je odvilo v nekaj sekundah: letalo je bliskovito sunilo proti tlem, eksplodiral je motor, odtrgalo se je krilo in letalo je dobesedno razpadlo v zraku. Verjetno je pilot pognal motorje s preveliko silo in sicer trdna struktura ni vzdržala, ker se je znašla pod «pritiskom» v vertikalni poziciji, kar terja povsem drugačnih notranjih struktur, kot so tiste za potniška letala, ki se držijo vedno vodoravno.

Ni pa mogoče izključiti mehanične okvare: eksplozija v desnem motorju je lahko pretresla in zdrobila notranjo strukturo letala, ki bi sicer vzdržalo naporu vertikalnega vzpenjanja. Vsekakor bo zadnjo besedo imela mešana komisija, v kateri je tudi Alexij Tupoljev, sin Alexandra Tupoljeva, ki je »oče« sovjetskega nadzvočnega letala, ki lahko leti s hitrostjo 2.500 km na uro (to je dvakrat hitreje kot

SOGLASNI SKLEP DEVETIH ZUNANJIH MINISTROV

Romunija privilegiran partner Evropske gospodarske skupnosti

Carinske zapore z državami Severne Afrike naj bi padle do leta 1977 - Sporna točka pogajanj z ZDA

LUKSEMBURG, 5. — Včeraj so se sestali zunanji ministri devetih ske skupnosti, ki so obravnavali vrske skupnosti, ki so obravnali vrsto vprašanj v zvezi s pričetkom pogajanj za gospodarsko sodelovanje z vrsto držav Afrike, Juzne Amerike in Tihega oceana. Odobrili so tudi skupno resolucijo za mednarodna pogajanja za carine in trgovino «GATT» in sprejeli zelo važno politično odločitev: raztegnili so na Romunijo preferenčne tarifne norme.

Slednja odločitev je seveda zelo velikega pomena, saj posredno povezuje EGS in SEV — gospodarski sporazum med državami Vzhodne Evrope. Romunija je tako prva država komunističnega bloka, ki bo uživala preferenčne, to se pravi majše carinske tarife pri uvažanju in izvažanju v EGS. Utegne pa biti «most» za nadaljnje sporazume z ostalimi državami SEV in torej za nadaljnje zbližanje in sodelovanje med vsemi evropskimi državami.

Svet zunanjih ministrov EGS je tudi obravnaval pogoje, ki jih je treba postaviti za obnovitev sporazuma med EGS, Španijo, Izraelom, Tunizijo, Alžirijo, Marokom in Malto. Zlasti z italijanske strani, ki sta jo zastopala zunanji minister Medici in minister za kmetijstvo Natali, je prišlo do nekaterih težav. Italija se namreč zelo boji konkurence omenjenih držav na področju kmetijskih proizvodov, ki so mnogo cenejši od njenih. Vsekakor so se domenili, da bodo predložili komisiji za pogajanja, naj se carine znižajo za 40 odstotkov prvega januarja prihodnjega leta, za nadaljnjih 20 odstotkov v naslednjih dveh letih in leta 1977 naj pride do popolnega sproščenja, to se pravi do odprave vseh carinskih pregrad med EGS in omenjenimi državami Sredozemlja.

Med zunanjimi ministri pa ni bilo soglasja v zvezi z monetarnimi, trgovinskimi in vojaškimi pogajanji med državami EGS in ZDA. Najbolj sporno je bilo stališče francoskega zunanjega ministra Joberta, ki je ovrgel kakršen koli sporazum za «globalno pogajanje» z Belo hišo. Po mnenju francoskega zastopnika ni EGS pristojna za politično sodelovanje in vojaška ali monetarna vprašanja je treba reševati v okviru drugih mednarodnih organizacij.

Njegovo stališče je zelo ostro napadel zunanji minister Belgije, medtem ko sta zastopnika Velike Britanije in Zvezne republike Nemčije predložila načrta za postopno reševanje vseh perečih problemov med Evropo in ZDA v okviru skupne organizacije. Italijanski zunanji minister Medici se je držal srednje poti: po eni strani je sprejel francosko stališče glede Kissingerjevih predlogov o načinu, po katerem naj pride do novega razmerja med državami EGS in ZDA, po drugi pa je tudi pristal na bilateralne pogovore z Nixonom, ki bodo lahko pripravili podlago za skupni nastop EGS.

OB PONOVNEM SESTANKU SENATNE PREISKOVALNE KOMISIJE

Ameriška javnost zahteva pojasnitve o Nixonovi vlogi v aferi Watergate

Bela hiša odgovarja na zahtevke z demantiji brez priziva - Clara Boothe Luce: štirje možje v ZDA vedo vse o watergatski aferi

NEW YORK, 5. — V ZDA narašča pritisk političnih in pravosodnih krogov, da bi senatna komisija, ki se je danes ponovno sestala, v najkrajšem času razčistila zamotano afero Watergate s tem, da bi osredotočila svojo dejavnost na samo «jedro tajfuna», ki razsaja v državi. Osnovno vprašanje je, če je predsednik Nixon vedel za dejavnost svojih sodelavcev, da bi se škandal prikril, oziroma, da se prepreči vsaka nadaljnja raziskava v tej zvezi. Ameriška javnost zahteva, naj njeni predstavniki, oziroma tudi tisk, jasno povedo, kdo so glavni krivci in da se konča lov na manjše, nepomembnejše krivce.

Amerika je pač Amerika in zato se ne smemo čuditi, če je bivša ameriška poslanica v Italiji Clara Boothe Luce napisala v New York Timesu, da so v ZDA štirje možje, ki vedo vse podrobnosti o «krivdi», oziroma «nedolžnosti» predsednika Nixona. Ti štirje možje so: bivši upravni voditelj urada za ponovno Nixonovo izvolitev Maurice Stans, bivši pravosodni minister in odgovorni član urada za Nixonovo ponovno izvolitev John Mitchell ter dva najtesnejša sodelavca predsednika Nixona John Ehrlichmann in H. R. Haldeman. Ta dva sta že na zatožni klopi pred komisijo ter sta odstopila že pred časom s svojih položajev.

Senatna komisija bi morala torej verjetno zaslišati te osebe, toda kakšen je razpored njenega dela, se še ne ve.

Posledice škandala pa so že sedaj zelo hude, saj so vrhovi Nixonovega birokratičnega aparata skoraj popolnoma ohromljeni.

Kaj bo izpovedal pred komisijo bivši Nixonov pravni svetovalec John Dean? Njegovo pričevanje bo zelo važno, saj se bo sukalo okoli osnovnega vprašanja: v kakšni meri je bil predsednik zapleten v afero. Zelo verjetno je, da bo Dean izjavil, da je bil predsednik Nixon že vnaprej seznanjen z nalogo, ki so zaupali vohunom, ki so skušali prisluškovati z raznimi telefonskimi in elektronskimi aparati na sedežu demokratske stranke in da je prav tako vedel za vse poskuse, da bi se skandal zadušil.

Bela hiša je ostro nastopila proti Deanovim trditvam ter je izjavila, da gre za nizkotno in podlo kampanjo, katere namen je spraviti predsednika na zatožno klop in ki se pri tem poslužuje natolcevanja, potvorb in očitnih laži.

Mnenja v ZDA so zelo deljena. Časopisi so polni vesti, toda večkrat pišejo precej negativno o predsednikovi vlogi v tem škandalu. «Washington Post» na primer je objavil precej izjav svetovalca Deana, toda med drugim je omenil tudi mnenje senatorja Erwina, ki vodi preiskavo. Prav Erwin je baje dejal, da so Deanove izjave sicer fragmentarne, toda sodeč po njegovih zapiskih, bi se lahko sklepalo, da je v ZDA obstajala pravcata vohunska zarota proti ameriškemu narodu ter še posebej proti nasprotnikom sedanjega «establishementa». Senator Erwin je še dejal da mu je višji sodnik Archibald Cox, ki vodi sodnijsko preiskavo o zadevi, svetoval naj odloži sejo senatne komisije, toda on (Erwin) je to zahtevo odbil.

Republikanski poslanec Paul Mc Closkey, ki je že bil Nixonov nasprotnik na primarnih predsedniških volitvah, je izjavil, da bo zahteval, naj poslanska zbornica upošteva zahtevo, da se je predsednik Nixon obtoži, da je oviral sodnijsko preiskavo. Poslanec McCloskey je sicer v svoji zahtevi zelo previden, toda že vnaprej je sporočil, da bo pojutrišnjem govoril eno uro v tej zvezi na seji parlamenta.

Bela hiša vztrajno odbija vsakršno obtožbo. V ameriških političnih krogih pravijo, da se je v ameriški zgodovini zgodilo prvič, da bi se neki ameriški predsednik zatekel k formuli demantija brez priziva. Nixon pa nastopa prav s to formulo: Bela hiša je jasno povedala, da ne bo izročila nobenega dokumenta preiskovalcem, ker smatra, da bi bil tak postopek neustaven.

Podnačelnik tiskovnega urada predsedništva Gerald Warren je odgovoril z vrsto demantijev na točo vprašanj, ki so mu jih zastavili časnikarji ter je večkrat rekel, da predsednik ni bil nikoli zapleten v primer Watergate in da ni nikoli sodeloval pri kaki dejavnosti, katere namen je bil prikrivati ta škandal. Predsednik — je dejal Warren — razpolaga z zapiski o vseh pogovorih, ki jih je imel s svojimi sodelavci, toda ne bo nikoli dovolil, da bi jih izročili sodnijskim preiskovalcem, oziroma senatni komisiji. Warren je še pristavil, da predsednikovo odklonilno stališče temelji na osnovni doktrini glede delitve oblasti.

Bivši svetovalec Dean pa se je spet pojavil na površju politične kronike s svojim televizijskim intervjujem radiotelevizijski postaji NBC. V svojem intervjuju Dean trdi, da so mu preprečili, da bi skrbno pregledal ter napravil posnetke dokumentov svojega osebnega arhiva. Glasnik Warren, ki je komentiral tudi te izjave, je dejal, da se bivša predsednikova svetovalca Haldeman in Erlichmann lahko poslužujeta svojih osebnih arhivov, vendar pa je izjavil, da ne ve, če je res to, kar Dean trdi.

Vesti si seveda sledijo druga za drugo z veliko naglico. Med drugim se je zvedelo, da so vladni funkcionarji zagrešili številne kršitve zakonskih določil v primeru preiskav proti raznim političnim skupinam v Ameriki. Bivši federalni državni pravdnik za južno newyorško področje Whitney North Seymour je predložil včeraj razpustitev ameriške federalne policije FBI. Zahteva je povezana z zaskrbljenostjo, ki se je pojavila v ameriški javnosti že pred časom, ko je Nixonova uprava uporabila FBI za preiskavo v primeru Watergate. Bilj so tudi visoki funkcionarji ameriške obveščevalne službe CIA, ki so odsvetovali, da bi se zvezni organi uporabljali v te namene.

Novi važni elementi o fašističnih atentatih

Na osnovi strokovnih izvidov je milanski sodnik D'Ambrosio prišel do važnih elementov. ki pričajo o sodelovanju industrijca Montija v «črni mreži» Frede in Venture. Gre za ugotovitev, da je podpis časnikarja D'Amica pod pismom, v katerem sporoča, da je izplačal Pinu Rautiju (tretjemu členu «črne celice», ki je sedaj poslanec MSI) 18 milijonov lir, izviren. Pismo je Lando D'Amico pisal osebi, ki je zelo blizu lastniku časopisov in industrijcu nafte Montiju.

Izvid o ključu kovinskega zabojčka «Juwell», v katerem je bila znana bomba v milanski kmečki banki, pa je bil negativen. Sedaj je D'Ambrosio ukazal še nekaj izvidov, da se dokaže sodelovanje fašista iz Ferrare, Claudia Orsija, pri atentatih v Padovi in na vlake.

Zaplenjen «Zadnji tango» in obsojen Bertolucci

BOLOGNA, 5. — Prizivno sodišče je danes obsodilo režiserja filma «Zadnji tango v Parizu» na dva meseca zapora in 30 tisoč lir globe zaradi ponazarjanja prizorov, ki «nasprotujejo splošni morali». Isto kazen je prisodilo tudi igralcema Marlonu Brandu in Marii Schneider ter producentu filma. Film so tudi zaplenili v vseh italijanskih kinodvoranah.

PRED NEDELJSKIMI DEŽELNIMI VOLITVAMI V DOLINI AOSTE

Predvsem obramba deželnih koristi

Delo za vse prebivalce doline in zaščita njihovih lastninskih pravic

AOSTA, 5. — Prihodnjo nedeljo bodo v Dolini Aosta deželne volitve, se pravi sedem dni prej kot v deželi Furlanija - Julijska krajina. Omemba je umestna, ker obstajajo precejšnje razlike med dosežki deželne uprave doline Aosta in tistimi v deželi Furlanija - Julijska krajina.

Predvsem pa je treba priznati, da ima dežela Aosta že 25 let življenja. V teh 25 letih se je življenje v tej gorski dolini popolnoma spremenilo, saj so njeni prebivalci dosegli osebni dohodek, ki je med najvišjimi v Italiji, celo višji od dohodka prebivalcev Milana.

Danes v Dolini Aosta kmetijstvo ne predstavlja osnove gospodarstva. Glavni viri dohodkov so turizem, industrija in trgovina. Pred 25 leti se je s kmetijstvom ukvarjalo 30 tisoč prebivalcev (vseh je bilo tedaj 80 tisoč), danes jih je le še 5.000, čeprav je prebivalcev že 120.000. Levji delež tega mogočnega vzpona je pripisati poletnemu in zimskemu vrednotenju turističnih središč, ki je postavilo dolino Aosta na raven mednarodnih središč alpskega turizma. Pri vsej tej dejavnosti ima velik delež deželna uprava, ki je pomagala pri izgradnji neštetih žičnic, sedežnic, itd. Zasebna pobuda pa je ustvarila okoli 60.000 ležišč v 600 hotelih, stanovanjih in vilah. Na področju turizma dela kakih 20.000 ljudi.

Tudi na industrijskem področju so se razmere zelo izboljšale. Poleg velikega metalurškega središča «Cogne» ter hidroenergetskega sektorja so zrasle številne druge industrije, katerim je deželna uprava nudila stalno izdatno pomoč. Praktično danes v dolini Aosta ne obstaja vprašanje brezposelnosti. Alpska predora pod Montblancom in Velikim sv. Bernardom sta pospešila, razen turizem tudi trgovino ter pomnožila trgovska podjetja. V dolini Aosta je deželna uprava potrošila v 20 letih visoke vsote za primarne infrastrukture.

Deželni upravi se je med drugim posrečilo, da je v dobršni meri rešila vprašanje porazdelitve davčnih dohodkov med državo in deželo ter ji je tako uspelo, da je zagotovila deželi precejšnja finančna sredstva. Deželni proračun se je tako dvignil od 30 milijard na 50 miliard. Osrednja rimska vlada se je nadalje obvezala, da bo v prihodnjih dveh letih izdala navodila glede izvajanja določil, ki zadevajo prosto cono, kot predvideva čl. 14 posebnega štatuta. V pričakovanju teh ukrepov osrednje vlade pa so pristojne oblasti že povečale količino blaga, ki se lahko uvaža v dolino Aosto brez carine.

Deželna uprava, ki sedaj prodaja obračun ,skuša seveda prikazati v najboljši luči svojo štiriletno dejavnost. Volitve so pač volitve, toda priznati je treba, da predsednik deželnega odbora dr. Dujany uporablja pri volilni propagandi zelo prepričljiva sredstva. Predvsem poudarja, da je program njegove skupine tipično «valdostanski» («valdaûtenski» po francosko). Ta program predvideva predvsem možnost za vse prebivalce doline, da se vključijo v gospodarsko, politično in družbeno življenje v dolini. Nadalje, da je treba napraviti konec izseljevanju mladih ljudi, brezposelnih in polzaposlenih. ki so doslej morali iskati delo izven doline. Dežela bo morala poskrbeti za razvoj vseh gospodarskih dejavnosti in kar je še važnejše, da se izvaja deželna politika, ki naj daje prednost prebivalcem deželе in jim omogoči, da ohranijo lasništvo in drugo imovino zase in za svoje sinove, oziroma za druge prebivalce doline, ne da bi bili prisiljeni, da prodajajo te dobrine osebam ali družbam, ki so tuje deželi.

PALERMO, 5. — Prejšnjo noč so neznanci ubili v parku «La Favorita» v Palermu 60-letnega Francesca Cristofora in hudo ranili njegovega 22-letnega sina. Kaže, da gre za nov primer mafijskega nasilja, saj so morilci uporabili lovsko puško s kratkima cevema, kar je tipično za zločine mafije.

PO 16 DNEH OD UGRABITVE

Mali Mirko Panattoni verjetno kmalu osvobojen

Družina naj bi izplačala odkup 300 milijonov lir - Ugrabiteljem je denar izročil Mirkov starejši brat Marzio

Mirko Panattoni

BERGAMO, 5. — Mali Mirko Panattoni bi se moral v kratkem vrniti k družini. Vsaj tako izhaja iz optimističnih, sicer pa še vedno redkobesednih izjav odvetnikov, ki zastopajo družino in preiskovalcev. Po nepotrjenih vesteh naj bi družina že odplačala odkup v znesku 300 milijonov lir in sedaj pričakujejo osvoboditev otroka, ki so ga neznanci ugrabili pred 16 dnevi.

Takoj po ugrabitvi osemletnega dečka so neznanci nekajkrat telefonirali nesrečni družini, nato se dolgo časa niso oglasili. Kaže pa, da so se ugrabitelji spet pojavili pred dnevi in na še neznan način dokazali, da je mali Mirko še vedno živ. Spočetka so mnogi mislili, da so ugrabitelji telefonirali in da so starši lahko slišali Mirkov glas. Po zadnjih informacijah pa kaže, da so jim poslali časopis z lastnoročnim pripisom Mirka. Ker je bil časopis star samo nekaj dni, je torej jasno, da je mali šolar še vedno živ.

O tem, kako in koliko denarja so izplačali ugrabiteljem, pa ni dano vedeti ničesar točnega. V Bergamu pravijo, da so morali Mirkovi starši odplačati kar 300 milijonov lir, kar je vsekakor mogoče, saj gre za zelo bogato družino. Pravijo tudi, da je denar izročil ugrabiteljem starejši sin Marzio Pannattoni star 23 let, ki ga je spremljal odvetnik Stefanini. Do izročitve je verjetno prišlo v ponedeljek ponoči, ko sta oba bliskovito izginila s hitrim avtomobilom.

Nocoj je tudi namestnik državnega pravdnika dr. Battilà, ki vodi preiskavo o ugrabitvi, potrdil da so starši izplačali odkup, dodal pa je, da je sedaj izredno nevarno, saj imajo ugrabitelji še vedno otroka v rokah, poleg tega pa so dosegli tudi svoj cilj — denar.

Drugi legalni zastopnik družine odv. Tremaglia je v pogovoru z novinarji uporabil zelo posrečeno primerjavo: «Ne vem, kdaj bodo izpustili Mirka. Samo oni, ugrabitelji, vedo vse. Mi ne vemo kje so, ne vemo, kakšni logiki sledijo. Zaključek te tragične zgodbe je kot raketa na vzletišču: na gumb pa lahko pritisnejo samo ugrabitelji in raketa bo vzletela ali eksplodirala».

«Lunohod 2» obstal

MOSKVA, 5. — Sovjetski časopisi so včeraj objavili, da je «Lunohod 2» prenehal delovati. Kot je znano, je drugo sovjetsko lunarno vozilo raziskovalo področje kraterja Lemonnier, ki leži v «Mare serenitatis». Sovjetski časopisi ne omenjajo, zakaj je to vozilo, ki je začelo delovati 16. januarja po štirih mesecih zaključilo svoje delo.

V teh štirih mesecih je «Lunohod 2» poslal na Zemljo okoli 80 tisoč slik ter številne druge podatke o Luninem magnetizmu in drugih pojavih našega satelita.

V prvih mesecih delovanja «Lunohoda 2» je sovjetsko časopisje stalno objavljalo vesti o njem. V zadnjih časih pa je popolnoma obmolknilo. Na Zahodu si razlagajo ta molk z možnostjo, da se je vozilo pokvarilo že pred časom, a da so strokovnjaki upali, da ga bodo še spravili v tek. Na drugi strani pa je tudi možno, da je prišlo pri vožnji po Lunini površini do kake mehanične okvare. Pripomniti moramo še, da je «Lunohod 2» prevozil v teh štirih mesecih trikrat daljšo pot kot njegov predhodnik.

Conrad se pripravlja na «vesoljski sprehod»

NEW YORK, 5. — Ameriški kozmonavti vesoljske postaje «skylab 1» so napravili fotografske posnetke zemeljskega pasu med ameriško državo Montano in otokom Portorikom v Karibskem morju. Gre za posnetke, ki so bili v načrtu, toda ne ve se, če bodo to dejavnost nadaljevali v okviru programa, ker se na vesoljski ladji vedno bolj manjša količina električne energije.

Strokovnjaki vesoljske ustanove NASA še niso dokončno sklenili, če bi odobrili alj pa ne tako imenovani «vesoljski sprehod» kozmonavta Conrada, kateremu bi poverili nalogo, da poskusi sprožiti sončno krilo, ki je še ostalo v trupu vesoljske ladje takoj po izstrelitvi.

Ko so mu sporočili, da NASA preučuje vprašanje in da bo mogoče odobrila ročno popravilo okvare, je vesoljec Conrad odgovoril: «Odlično, smo zelo zadovoljni in nestrpno čakamo, da bi začeli delati».

PO PRVIH ZASLIŠEVANJIH SODNIKA

KJE JE TERORIST BERTOLI DOBIL BOMBO?

V sobi je ni imel in niti v stanovanju prijatelja Mersija - S kom se je srečal v neki milanski cerkvi?

MILAN, 5. — «V tem, kar pravi Bertoli, je mnogo protislovij, pomembnih netočnosti in molkov», je izjavil novinarjem preiskovalni sodnik dr. Lombardi, ki vodi formalno preiskavo o atentatu pred milansko kvesturo, pri katerem je izgubilo življenje štiri ljudi. V teh dneh je sodnik zaslišal več prič in najprej tiste, ki so bili v Ul. Fatebenefratelli, ko je Bertoli zalučal bombo.

Najprej je zaslišal nekaj agentov in karabinjerjev, ki so opazili Bertolija ravno v trenutku ko je odvrgel smrtonosno bombo. Vsi so soglašali, da jo je atentator izvlekel iz žepa, odtrgal je varovalko z levo roko in zalučal bombo z desno roko, nato pa se je obrnil, kot da bi se hotel oddaljiti. Agenti, ki so ga takoj ujeli, so imeli veliko opravka, da so ga ubranili pred pobesnelo množico, ki ga je hotela linčati. Karabinjer Aloisi jo je tudi izkupil, saj ga je nekdo tako krepko udaril po glavi, da je padel v nezavest in so ga morali sprejeti na zdravljenje v bolnišnico.

Pričal je tudi pater Bertrando — Giuseppe Garavelli, ki pripada redu «bratov kristjanskih šol». Udeležil se je odkritja kipa komisarja Calabresija, ker je policist, ki so ga lani umorili, obiskoval šolo tega reda, preden je postal policist in bil vmešan v skrivnostno smrt anarhista Pinellija. Pater je dejal, da je imel vtis, da je Bertoli zelo izurjen pri metanju bomb, saj je z enega pločnika vrgel ročno bombo na drugega in to preko precej široke ceste.

Preiskovalni sodnik dr. Lombardi je tudi zaslišal lastnico penziona «Italia», v katerem je terorist prenočil v noči pred atentatom. Lastnica je dejala, da je Bertoli takoj odplačal sobo in, kar je zelo pomembno, da ni stopil v sobo ali odložil prtljage, pač pa takoj odšel in se vrnil komaj pozno ponoči. Če Bertoli ni pustil bombe v sobi, kjer je prenočil, je ni mogel niti imeti v žepu. Žena njegovega fašističnega prijatelja Mersija, ki ga je šel obiskat isti večer, se je zelo vznemirila ob tem, kar je govoril Bertoli, in je šla pogledat v dežni plašč, kaj ima v žepih. Žepi dežnega plašča so bili prazni, v žepih hlač ali suknje ni mogel imeti bombe, ki tehta skoro en kilogram, v penzionu je ni niti pustil, torej je jasno, da je bombo dobil nekje v Milanu.

Kje? Bertoli vztraja, čeprav dokazi ga demantirajo, da jo je prinesel iz Izraela. V Milanu pa vztrajno kroži vest, da jo je dobil v neki

Angleška princesinja Ana je prispela v Berlin, čez nekaj dni pa se bo verjetno srečala s svojim zaročencem Markom Phillipsom, ki je poročnik dragoncev v Zapadni Nemčiji. V Berlinu se je morala zadovoljiti s srečanjem z britanskim poveljnikom majorjem Earlom Cathcartom...

BLIGA

Ascoli — Reggiana	1:0
Bari — Brescia	2:1
Brindisi — Catanzaro	0:0
Como — Lecco	1:1
Mantova — Arezzo	1:0
Monza — Genoa	1:1
Novara — Foggia	1:1
Perugia — Cesena	0:0
Reggina — Taranto	1:0
Varese — Catania	1:1

LESTVICA

Genoa 49, Cesena in Foggia 47, Ascoli 44, Catania 43, Varese 40, Brindisi 39, Catanzaro 38, Como in Novara 36, Arezzo, Reggiana in Bari 33, Monza 31, Perugia, Taranto in Mantova 30, Reggina 29, Brescia 28, Lecco 24.

PARI PRIHODNJEGA KOLA

Arezzo — Bari, Ascoli — Brindisi, Brescia — Varese, Catania — Genoa, Catanzaro — Perugia, Cesena — Mantova, Foggia — Como, Lecco — Reggina, Monza — Reggiana, Taranto — Novara.

A SKUPINA

CLIGE

Cremonese — Alessandria	1:1
Derthona — Belluno	2:2
Pro Vercelli — Padova	0:1
Rovereto — Vigevano	1:0
Savona — Legnano	1:1
Seregno — Udinese	1:1
Solbiatese — Cossatese	2:2
Triestina — Parma	1:0
Venezia — Piacenza	1:0
Verbania — Trento	1:1

LESTVICA

Venezia 49, Parma in Udinese 48, Alessadria 47, Savona 40, Cremonese in Padova 38, Seregno 37, Piacenza 35, Legnano, Trento in Solbiatese 34, Triestina in Belluno 33, Pro Vercelli 32, Rovereto, Derthona, Cossatese in Vigevano 30, Verbania 20.

PARI PRIHODNJEGA KOLA

Belluno — Cremonese, Trento — Derthona, Alessandria — Legnano, Vigevano — Pro Vercelli, Parma — Rovereto, Padova — Savona, Cossatese — Seregno, Piacenza — Triestina, Solbiatese — Venezia, Udinese — Verbania.

Jugoslovanska nogometna prvenstva

1. ZVEZNA LIGA

Vojvodina — Dinamo	0:0
Radnički — Hajduk	1:0
Sloboda — Crvena zvezda	1:1
Vardar — Velež	1:0
Sarajevo — Železničar	2:4
Beograd — Spartak	1:1
Partizan — Borac	2:1
Sutjeska — Čelik	1:0
Olimpija — Bor	1:1

LESTVICA

Crvena zvezda 47, Velež 42, Beograd in Partizan 41, Željezničar 37, Sarajevo 32, Sloboda in Vardar 31, Radnički 29, Hajduk, Vojvodina in Dinamo 28, Borac in Čelik 25, Olimpija in Bor 24, Sutjeska 23, Spartak 21.

PARI PRIHODNJEGA KOLA

Dinamo — Olimpija, Bor — Sutjeska, Čelik — Partizan, Borac — Beograd, Spartak — Sarajevo, Željezničar — Vardar, Velež — Sloboda, Crvena zvezda — Radnički, Hajduk — Vojvodina.

II. ZVEZNA LIGA — ZAHOD

Orijent — Zagreb	2:2
Rudar (L) — Mercator	1:0
Kozara — Istra	1:0
Mura — Varteks	0:1
Rudar (T) — Sloboda	0:0
Karlovac — Jedinstvo	2:0
Maribor — Segesta	3:0
Trešnjevka — Šibenik	0:1
Split — Rijeka	0:0

LESTVICA

Zagreb 52, Maribor 46, Karlovac 45, Rijeka 44, Šibenik in Mura 34, Orijent 32, Varteks in Mercator 30, Segesta 29, Istra in Kozara 28, Rudar (L) in Jedinstvo 27, Split 26, Sloboda 24, Trešnjevka 22, Rudar (T) 16.

PARI PRIHODNJEGA KOLA

Zagreb — Split, Rijeka — Trešnjevka, Šibenik — Maribor, Segesta — Karlovac, Jedinstvo — Rudar (T), Sloboda — Mura, Varteks — Kozara, Istra — Rudar (L), Mercator — Orijent.

SLOVENSKA NOG. LIGA

Triglav — Aluminij	5:1
Ljubljana — Ilirija	2:1
Nafta — Izola	0:0
Koper — Kovinar	1:2
Kladivar — Slavija	1:0
Drava — Železničar	0:1

LESTVICA

Železničar 30, Ljubljana 28, Ilirija in Izola 25, Drava 23, Slavija 22, Nafta 21, Kladivar 20, Aluminij 17, Koper in Kovinar 16, Triglav 9.

PARI PRIHODNJEGA (ZADNJEGA) KOLA

Aluminij — Drava, Železničar — Kladivar, Slavija — Koper, Kovinar — Nafta, Izola — Ljubljana, Ilirija — Triglav.

ZAHODNA CONSKA NOGOMETNA LIGA

Primorje — Adria	5:2
Litija — Tolmin	2:0
Usnjar — Jadran	2:2
Piran — Slovan	1:3
Zagorje — LTH	3:2
Vozila — Sava	2:1

LESTVICA

Slovan 36, Primorje 30, Vozila 28, Litija 26, Usnjar 23, Adria 20, Tolmin in Sava 19, Jadran 17, LTH 15, Piran 10, Zagorje 9.

PARI PRIHODNJEGA (ZADNJEGA) KOLA

Adria — Vozila, Sava — Zagorje, LTH — Piran, Slovan — Usnjar, Jadran — Litija, Tolmin — Zagorje.

NOGOMET — V A SKUPINI C LIGE

PREPOROD TRIESTINE OB KONCU PRVENSTVA

Z zmago nad Parmo so si domačini zagotovili obstoj v ligi

Triestina — Parma 1:0 (1:0)

TRIESTINA: Cantagallo, Sabbadin, De Gasperi, Macchia, De Luca, Truant (Oggian), Vastini, D'Alessi, Bertoli, Brusadelli, Zamparo.

PARMA: Bertoni, Biagini, Capra, Benedetto, Colzato, Daolio, Sega, Furlan, Volpi, Collonelli, Rizzati.

SODNIK: Martinelli iz Catanzara.

STRELEC: Collonelli v 44. min. (avtogol).

KOTI: 3:14.

Triestina je v nedeljo dosegla morda svojo najpomembnejšo zmago v letošnji sezoni. Potem ko je premagala prvega na lestvici, zgleda, da se je dokončno rešila, čeprav manjkata do konca prvenstva še dve srečanji, ki pa ne bi smeli več vplivati na položaj tržaškega tretjeligaša.

Škoda, da so pričeli Tržačani dobro igrati šele proti koncu prvenstva, medtem ko bi lahko s tako igro, kot so jo prikazali v zadnjih tekmah, pod vodstvom svojega tretjega letošnjega trenerja Cergolija, dosegli dosti več in prihranili svojim navijačem precej skrbi. V zadnjih treh srečanjih so «rdeči» dosegli pet točk, od katerih tudi prvi dve na tujem, ko so premagali Cossatese.

V nedeljo pa je Triestina prikazala res dobro igro, ki je navdušila prisotne gledalce, predvsem pa je bila zelo učinkovita, tako v napadu, kjer je deloval neutrudljivi Bertoli, najnevarnejši napadalec, kateremu je večkrat pomagal tudi Vastini, v drugem polčasu pa še Oggian. Na sredini igrišča pa je zablestel D'Alessi, ki je končno pokazal svoj pravi obraz in neutrudljivo zalagal napadalce z uporabnimi žogami, poleg tega pa še zaustavljal vse napade Parme, ki je skušala izenačiti po nenadnem golu minuto pred koncem prvega polčasa. Potem ko so gostje v polovici drugega polčasa zgrešili enajstmetrovko, je bila njihova usoda zapečatena in le malo je manjkalo, da ne bi Bertoli podvojil rezultata. Splošno mnenje pa je, da so Tržačani igrali dobro bodisi v obrambi, kjer so se lahko zanesli na solidnega Cantagalla, kot na sredini igrišča z D'Alessijem in Brusadellijem ter v napadu z Bertolijem.

* * *

Spodrsljala Parme ni znal izkoristiti furlanski tretjeligaš Udinese, ki je prepustil točko Seregnu in s tem prvo mesto Venezii, ki je doma odpravila Piacenzo. Položaj na vrhu lestvice se je tako nenadoma spremenil, potem ko je že vse zgledalo, da bo napredovala Parma. Na drugem mestu sta tako z enakim številom točk Udinese in Parma, točko zaostanka pa ima še Alessandria, ki je po odličnem začetku prvenstva nenadoma popustila. V zadnjih dveh kolih pa se lahko vrh lestvice še spremeni, saj čakajo nekatere kandidate za prestop v B ligo še ne varna srečanja.

Na dnu lestvice pa se je Triestina prebila iz nevarnih voda in bi se morala po zadnjih odigranih tekmah rešiti. Za njo je ostalo še šest enajsteric, med katerimi bi morali biti vsi trije kandidati za izpad v D ligo.

Radi

Totocalcio

Ascoli — Reggiana	1
Bari — Brescia	1
Brindisi — Catanzaro	X
Como — Lecco	X
Mantova — Arezzo	1
Monza — Genoa	X
Novara — Foggia	X
Perugia — Cesena	X
Reggina — Taranto	1
Varese — Catania	X
Cremonese — Alessandria	X
Triestina — Parma	1
Trapani — Avellina	X

KVOTE

13 — 838.500 lir
12 — 42.100 lir

NAMIZNI TENIS — NA MLADINSKEM PRVENSTVU AVSTRIJE

Izredno uspešen nastop Jugoslavije in Italije

Turnirja se je udeležila tudi reprezentanca Slovenije

DORNBIRN, 5. — Na mednarodnem mladinskem namiznoteniškem prvenstvu Avstrije so dosegli v moški konkurenci italijanski in jugoslovanski reprezentanti velik uspeh. Jugoslavija je zmagala v ekipnem turnirju, kar je za «plave» lepo priznanje, saj so pustili za seboj močne reprezentance kot so Češkoslovaška, Zahodna Nemčija, Avstrija in druge. Zmaga Jugoslavije ni bila nikoli v dvomu, saj so Juhur, Jurčić in Subotin pustili nasprotnikom največ po tri točke.

Med posamezniki je bilo drugače. Zmagal je Čehoslovak Čick, ki je v finalu odpravil presenetljivega Italijana Giontello. Tudi na tretje mesto se je uvrstil italijanski tekmovalec Costantini. Ta dvojni uspeh «azzurrov» predstavlja res izredno presenečenje, saj trener Luccio ni pričakoval kaj takega. Potem ko je lansko leto Stefano Bosi prekoračil starostno mejo in končal nastopati v mladinski reprezentanci, je nastala za njim velika praznina, iz katere ni bilo na vidiku nobenega izhoda. Tokrat pa se je zgodilo prvič, da se je Italija uveljavila kot ekipa in ne le kot skupinica posameznikov.

V Dornbirnu je nastopila tudi Slovenija, ki je zadovoljila, vendar pa v slovenskih vrstah ni bilo videti nobenega dobrega nadomestila za Mirana Savnika, ki je lansko leto osvojil prvo mesto na tem turnirju in nastopa letos že med člani.

V ženski konkurenci so bile najboljše Čehoslovakinje. Trenerja jugoslovanske in slovenske reprezentance pa sta zagrešila hudo napako, ker sta ločila dve najboljši igralki. Barve Jugoslavije je namreč branila Kalanova, Slovenije pa Verstovškova. Če bi ti dve igralki nastopili v isti ekipi, bi verjetno zmagali, tako pa sta se obe ekipi uvrstili v sredino lestvice. Med devetimi ekipami je nastopila tudi Italija v postavi Milič — Greci in zasedla sedmo mesto. Premagala je le Francijo, zgubila pa s Češkoslovaško, Jugoslavijo in Avstrijo s 3:0 ter s Slovenijo s 3:1. Edino točko za Italijo je dosegla Sonja Miličeva, ki je premagala Jelerjevo.

O nastopu dvojic ni kaj dosti povedati, saj zahteva igra dvojic predvsem izurjenega igralca, kar pa mladinci niso. Vsekakor je treba omeniti zadovoljiv nastop dvojice Milič — Costantini, ki je sicer zasedla šele peto mesto, a je zgubila nadvse častno (3:2) s češkoslovaško dvojico Čick — Čickova, ki sta bila verjetno najboljša igralca tega turnirja.

S. J.

Vesnaverjeva v Atenah?

Trener italijanske državne namiznoteniške reprezentance inž. Ugo Luccio nam je po telefonu povedal sledeče:

«Avgusta bo v Atenah mladinsko evropsko prvenstvo. Grška namiznoteniška zveza je sklenila, da letos ne bo organizirala tekmovanja naraščajnikov, kar pa je v nasprotju s pravili evropske namiznoteniške zveze. Zato je FITeT vložila priziv in zahtevala, da v Atenah nastopijo tudi naraščajniki. Mi se namreč želimo udeležiti prvenstva tako z moško kot žensko namiznoteniško vrsto. V tem primeru bi v ženski reprezentanci nastopili Grecijeva in Vesnaverjeva.»

KOLESARSTVO — V EKIPNI KONKURENCI

Zmaga lonjerskih kolesarjev na nedeljski dirki v Krminu

Med posamezniki je bil najboljši Vižintin (četrti) - Izredna smola Bonana

Po lepem sobotnem uspehu v Aiellu so kolesarji lonjerske Adrie zabeležili nov uspeh na nedeljski dirki v Krminu. V ekipni konkurenci so osvojili prvo mesto, med posamezniki pa so se uvrstili na 4. (Vižintin), 6. (Macarol), 8. (Maver) in 16. mesto (Bonano). Naj takoj omenimo, da sta Vižintin in Bonano bila med pobudniki odločilnega bega, toda na polovici dirke sta skupno z zmagovalcem Battistutto in s Chiavottijem zgrešila pot. Žirija je vsem štirim ukazala, naj se vrnejo na staro progo, toda medtem ko sta se Adriina vozača res obrnila, sta oba furlanska kolesarja nadaljevala vožnjo po krajši poti in celo grozila, da bosta raztrgala izkaznici, če ju ne bodo pustili priti na cilj. Ker je Battistutta vozil praktično na domačem terenu, so sodniki popustili in ga odločno favorizirali pri osvojitvi prvega mesta. Skupna lestvica je tako popolnoma nerealna, kajti po vseh pravilih italijanske kolesarske zveze bi morala biti prva dva uvrščena izključena in celo kaznovana, ker sta se upirala odločitvam sodnikov.

Največjo smolo je pri vsem tem imel Bonano, ki je nekaj kilometrov pred ciljem preluknjal in se je po odlični vožnji uvrstil precej nizko. Sploh ima ta kolesar precejšnjo smolo, saj se mu je nekaj podobnega pripetilo tudi na dirki v Lonjerju, ko je bil na begu z najboljšimi.

V dveh dneh so tako predstavniki lonjerskega kluba dokazali, da so trenutno najboljša ekipa v deželni konkurenci, saj so poleg dobrih nastopov posameznikov zabeležili še velik ekipni uspeh. Sedaj pa jih čaka še dirka na kronometer po Kraški planoti, ki bo na sporedu v nedeljo in kjer bi morali znova odnesti nekaj nagrad.

Vrstni red na cilju dirke v Krminu (53 km - 4 krogi):

1. Battistutta Ferruccio (Aiello Fuxia) 1.20' s poprečno hitrostjo 39,750 km na uro
2. Chiavotti (Friul Stella Pers) 1'05" zaost.
3. Petrei (Doni - Videm) 3'
4. Vižintin (Adria)
5. Felice (Friul Stella Pers)
6. Macarol (Adria)
7. Bergamasco (Arsenale Triestino)
8. Maver (Adria)
9. Boscolo (Cottur)
10. Grancampi (Cottur)

16. Bonano (Adria), itd.

Radi

AVTOMOBILIZEM

Stewart zmagal v Montecarlu

MONTECARLO, 5. — Z odlično vožnjo je Jackie Stewart zmagal na 31. avtomobilski dirki formule 1 za veliko nagrado Monaka. Škotski prvak je pustil za sabo vse najboljše avtomobilske vozoče, med katerimi je bil tudi svetovni prvak Emerson Fittipaldi, ki se je uvrstil na drugo mesto. Stewart je na nevarni dirki po monaških ulicah vodil od začetka do konca in dobesedno pregazil vse nasprotnike z izjemo argentinskega vozača, ki je prispel na cilj takoj za njim, medtem ko je morala večina drugih dirkačev odstopiti zaradi okvar na vozilih.

Po tej dirki je lestvica za svetovno prvenstvo naslednja: 1. Fittipaldi 41 točk, 2 Stewart 37 točk, 3. Cevert 21 točk, 4 Revson 11 točk, 5. Hulme 10 točk.

DORTMUND, 5. — Zaključilo se je mednarodno šahovsko prvenstvo Nemčije. Prvo mesto so si razdelili Hecht, Spasski in Andersson, za zmagovalca pa so proglasili Hechta, ki je imel najboljše rezultate po Sonnenborn Bergerjevem sistemu. Od Jugoslovanov je bil Marović peti, Parma pa osmi.

V SOBOTO IN NEDELJO V ZGONIKU

Trije turnirji za tradicionalni «Kraški pokal»

Odbojkarska šesterka Izole v finalu pred Salonitom

Kras je v tekmi za tretje mesto podlegel tržaškemu Libertasu

V nedeljo zjutraj so odigrali na odprtem igrišču v Zgoniku odbojkarki turnir za «9. kraški pokal». Tekmovanja so se udeležile štiri šesterke: kanalski Salonit, Izola, Libertas Trst in Kras. Gledali smo lepo in učinkovito odbojko, ki je zadovoljila prisotne navijače. Najboljše sta se odrezali gostujoči ekipi iz Slovenije, ki sta osvojili prvi dve mesti. Kljub slabši uvrstitvi pa tržaški Libertas in predvsem domači Kras nista razočarala, kar pričata tesna poraza v polfinalnih tekmah.

SALONIT — LIBERTAS 2 : 1
(15:11, 9:15, 15:6)

V prvi tekmi sta se spoprijeli šesterki Salonita in Libertasa. Obe šesterki sta nastopili okrnjeni: pri Salonitu je zaradi poškodb in drugih obveznosti manjkalo kar šest standardnih igralcev, Libertas pa je nastopil s štirimi svojimi igralci, ostale pa si je «sposodil» pri ekipi GMT. V prvem setu ni Salonit naletel na resnejši odpor tržaškega drugoligaša in je začetno prednost 7:1 obdržal do konca niza. V drugem setu so Kanalčani nepričakovano popustili in dovolili Libertasu, da si je nabral velik naskok (11:2). Salonit je sicer reagiral, vendar mu je uspelo le obdržati poraz v častnih mejah. V odločilnem tretjem setu se niso pustili Kanalčani več presenetiti in so si zasluženo priborili vstop v finale.

IZOLA — KRAS 2 : 1
(14:16, 15:8, 15:8)

Proti močni šesterki Izole je Kras nastopil v okrnjeni postavi, saj se je trem igralcem, ki služijo vojaški rok, pridružil še Ladi Budin, ki si je med tednom poškodoval roko. Kljub temu pa so domačini zaigrali zelo požrtvovalno in bi skoraj pripravili prijetno presenečenje. V prvem setu je Izola že vodila z 11:6 in 13:11, vendar so v končnem naletu krasovci ob splošnem navdušenju navijačev osvojili set. Drugi set je Kras začel v velikem slogu in je prepričljivo povedel s 5:1. Tedaj pa se je domačinom zataknilo in Izola je z lahkoto izenačila stanje v setih. V odločilnem nizu se je Kras učinkovito upiral do stanja 7:7, nato pa je prišla do izraza boljša tehnika Izolčanov.

MALI FINALE

LIBERTAS — KRAS 2 : 0
(15:12, 15:10)

Takoj zatem so se upehani krasovci pomerili v finalu za tretje mesto z ekipo Libertasa. Kras je dobro zaigral in vodil v prvem setu do stanja 12:9, nato pa so «belordeči» popolnoma popustili in gostje so nanizali 6 zaporednih točk. V drugem setu so utrujeni krasovci povsem odpovedali in Tržačani so povedli kar z 8:0. Tedaj so dali domačini duška vsem svojim energijam in so z učinkovito igro nadoknadili zaostanek ter celo povedli z 9:8. Tedaj pa jim je pošlo moči in tretje mesto je tako pripadlo Libertasu.

FINALE

IZOLA — SALONIT 2 : 1
(15:5, 8:15, 15:12)

Za finalno tekmo je vladalo veliko zanimanje. Šesterki iz Slovenije sta povsem izpolnili pričakovanja in sta prikazali kakovostno odbojko. Prvi set je gladko zmagala Izola, v drugem pa so prevladali Kanalčani. V odločilnem nizu je tekma dosegla svoj višek in po izenačeni borbi je bila športna sreča bolj naklonjena odbojkarjem Izole, ki so v resnici tvorili najbolj homogeno moštvo.

(Nadaljevanje na 7. strani)

R. Blason in J. Antonič najboljša v balinanju

V soboto je ŠK Kras priredil člansko balinarsko tekmovanje v dvojicah za «1. kraški pokal». Najprej je bila na sporedu majhna slovesnost ob otvoritvi dveh novih balinarskih stez, ki bosta tako bistveno pripomogli, da se razvije in ukorenini ta rekreativna panoga tudi na tem predelu Krasa.

Priložnostni otvoritveni nagovor je imel predsednik Krasa Vojko Kocman, belordeči trak pa je prerezal občinski odbornik Srečko Orel. Izgradnja balinarskega igrišča je terjala veliko časa in je predstavljala veliko finančno breme, ki ga sami člani Krasa niso zmogli. Odločilnega pomena je bil poseg in prispevek zgoniške občinske uprave, kateri je treba za to izreči vse priznanje in zahvalo.

Za balinarsko tekmovanje se je prijavilo 14 dvojic, kar je vsekakor pozitivno za domače razmere. Po opravljenem žrebu so se na stezah zvrstili in pomerili prvi tekmovalci. Velika je bila zagrizenost in navdušenje nastopajočih, posameznim dvobojem pa je pozorno sledilo lepo število gledalcev. Podčrtati moramo, da so tekmovalci resno vzeli to tekmovanje in vsakdo je imel svoje krogle, ki jih je prav ob tej priložnosti prvič preizkusil. Igra je bila na splošno na zadovoljivi ravni, čeprav se je poznalo, da večina tekmovalcev le občasno nastopa. To pomanjkljivost pa se bo zdaj dalo odpraviti, ko imajo balinarji zgoniške občine svoje igrišče in bodo lahko redno trenirali.

IZIDI:

R. Pahor in S. Furlan — M. in I. Milič 12:13; M. Doljak in F. Colja — M. Furlan in L. Milič 13:6; J. Gruden in V. Kobal — B. Pegan in I. Milič 13:1; R. Blason in J. Antonič — A. Furlan in J. Milič 13:0; J. Budin in S. Gruden — D. in A. Milič 13:3; S. Milič in P. Simoneta - R. Živec in D. Grilanc 13:7; M. Furlan in K. Furlan — M. in I. Milič 13:10; J. Gruden in V. Kobal — M. Doljak in F. Colja 13:10, R. Blason in J. Antonič — J. Budin in S. Gruden 13:9; A. Kobal in S. Fabjan — S. Milič in J. Simoneta 13 proti 9; M. in K. Furlan — J. Gruden in V. Kobal 13:6.

POLFINALE

R. Blason in J. Antonič — A. Kobal in S. Fabjan 13:7; A. Kobal in S. Fabjan — J. Gruden in V. Kobal 13:8.

FINALE

R. Blason in J. Antonič — M. in K. Furlan 13:3.

KONČNA LESTVICA IN NAGRADE

1. Renato Blason in Jože Antonič, ki sta osvojila «1. kraški pokal», dar SKGZ, in dve zlati zapestni uri, dar časopisa Il Piccolo.
2. Mario in Karel Furlan sta prejela dve kolajni Avtonomne pokrajinske turistične ustanove.
3. Anton Kobal in Stojan Fabjan — dve kolajni tržaške pokrajine.
4. Jože Gruden in Valter Kobal — dve torbi tvrdke Coca-cola.

—bs—

Danes, ob 12. uri bo v prostorih Adriaclub Italia v Ul. S. Nicolò 6 tiskovna konferenca, na kateri bodo predstavili letošnji poletni košarkarski turnir, ki ga bo priredilo tržaško društvo Lloyd Adriatico.

V KVALIFIKACIJAH ZA VSTOP V 1. MOŠKOODBOJKARSKO DIVIZIJO

Bor izpolnil pričakovanja

Poleg «plavih» je napredoval tudi Noncello iz Pordenona

V nedeljo je bil v Trstu deželni finale 2. moške divizije, v katerem so se pomerili med seboj 4 pokrajinski prvaki. Za prvi dve mesti, ki sta vodili v višjo ligo, so se potegovali: Noncello iz Pordenona, AGI iz Gorice, Volley Ball Videm in ŠZ Bor iz Trsta. Moč Borovih nasprotnikov nam sicer ni bila znana, vsi izvedenci pa so kazali na naše odbojkarje, kot na glavne favorite za osvojitev prvega mesta. «Plavi» so res igrali zelo dobro in so brez večjih težav odpravili vse svoje nasprotnike. V napadu so bili izredno prodorni in so tako popolnoma uravnovesili relativno šibkost svoje obrambe. Glavna zasluga za ta uspeh gre nedvomno veteranoma Plesničarju (ki je še enkrat dokazal, da je ob mreži neustavljiv) in Drašiču (ki je za to priložnost okrepil Borove vrste in je vnesel nekoliko reda tudi v obrambo «plavih»). Poleg omenjenih dveh igralcev pa zaslužijo priznanje tudi vsi ostali odbojkarji, ki so z zagrizenostjo in borbenostjo pripomogli k temu lepemu uspehu. Spomnimo naj, da so borovci v letošnjem prvenstvu odigrali 15 tekem in so dosegli prav toliko zmag, v finalu pa niso zgubili niti seta. Menimo, da tudi v naslednjem letu, ko bodo nastopali v prvenstvu 1. divizije, ne bodo igrali podrejene vloge in bodo z resnim delom želi še marsikateri uspeh.

Bor — Noncello 2:0
(15:4, 15:5)

Bila je to prva tekma turnirja in začetek je obetal ogorčen boj. Po 27 menjavah servisa je bil rezultat komaj 3:3. Naši fantje pa so v nadaljevanju zaigrali v izrednem slogu in so nasprotnikom prepustili le še točko. V drugem nizu je bila premoč Bora še večja in v slabih de setih minutah je bilo tekme konec.

Bor — Volley Ball 2:0
(15:12, 15:10)

V drugem srečanju so se borovci spoprijeli z nevarno ekipo iz Vidma, ki je pred tem odpravila goriški AGI. V prvem setu sta si bili moštvi vseskozi enakovredni, v drugem pa je videmsko moštvo povedlo kar z 9:2. Zmeda med «plavimi» je bila velika. Nenadoma pa je prišlo do preobrata in «plavi» so kar trinajstkrat zadeli v črno.

Bor — AGI 2:0 (15:10, 15:4)

V popoldanski tekmi sta ti dve ekipi startali z različnih položajev: Bor je imel napredovanje že zagotovljeno, Goričani pa bi morali zmagati za vsako ceno. Prikazana igra ni bila posebno lepa, Bor pa je bil za razred boljši od nasprotnikov.

Poleg Bora je napredoval v 1. moško divizijo tudi Noncello, ki je po ogorčeni borbi premagal v odločilni tekmi Volley Ball z 2:0.

Borovci so nastopili s tako postavo: Plesničar, Drasič, Može, Požar, Kodrič, Marc, Šiškovič, Nadlišek, Prašelj.

Sodili so: Grillo (PN), Caputto (TS) ter Bernot in Mauri (oba GO).

Ostali izidi:

Volley Ball — AGI	2:1
AGI — Noncello	2:1
Noncello — Volley Ball	2:0

Končna lestvica:

1. Bor	3	0	6:0	6
2. Noncello	1	2	3:4	2
3. AGI	1	2	3:5	2
4. Volley Ball	1	2	2:5	2

MIG

TOTIP

1 — 1. Negrar	2
2. Ancillotti	X
2 — 1. Gabon	X
2. Principe Bonaparte	1
3 — 1. Azeglio	X
2. Druido	1
4 — 1. Safdy	X
2. Orient Express	1
5 — 1. Anticipo	1
2. Palecal	2
6 — 1. Lussino	1
2. Overcraft	X

KVOTE

12 — 1.682.662 lir
11 — 121.631 lir
10 — 13.800 lir

ODBOJKA — PO NEDELJSKI ZMAGI V PORDENONU

Tudi Brežanke v prvi diviziji

V nedeljo je bil v Pordenonu deželni finale prvenstva II. ženske divizije. V tem finalu so se pomerile predstavnice pokrajin naše dežele. Ekipe so bile Virtus Vigonovo za Pordenon, Intrepida Mariano za Gorico, Flipper Maiano za Videm. Tržaško pokrajino pa so predstavljale Brežanke, ki so kar uspešno branile barve svojega društva. Ekipe so se zbrale na igrišču že ob 8.30. V prvi tekmi sta se spoprijeli Flipper in Intrepida. Po precej dolgočasni in nezanimivi igri je po treh setih zmagal Flipper iz Maiana. Takoj po tej tekmi pa sta se spoprijeli najmočnejši ekipi na tem turnirju: Breg in Virtus Vigonovo. Obe ekipi sta si edini priborili pravico nastopati naslednje leto v višji kategoriji. Brežanke so začele še kar dobro in so takoj povedle s petimi točkami prednosti, nakar pa so se nasprotnice približale. Ko pa je prišla na servis Lovrečičeva, je napravila kar devet zaporednih točk. V tej tekmi je zaigrala zelo dobro Pavletičeva, ki je bila skoraj neustavljiva na mreži. Težji je bil drugi set, v katerem je Virtus že vodil s 13:8; Brežanke pa niso popustile, temveč so stisnile zobe in osvojile niz z minimalno razliko. To je bila tudi najlepša tekma na tem finalu, Brežanke pa so pokazale vsekakor najboljšo igro in najboljšo tehniko, čeprav so igrale manj borbeno kot nasprotnice. Po tej tekmi so se morala slovenska dekleta takoj pomeriti s Flipperjem iz Maiana. Videmčanke niso predstavljale trdega oreha za Brežanke, ki pa so se po prejšnji tekmi preveč veselile in so stopile na igrišče preveč samozavestno. Osvojile so 1. set, a so se morale pošteno potruditi: nasprotnicam so prepustile kar štirinajst točk. V drugem nizu pa so se dekleta iz dolinske občine umirila in so z lahkoto odpravila Videmčanke; ta ekipa je sestavljena iz precej visokih in sposobnih igralk, ki bodo v bodočnosti trd oreh za marsikoga.

Ekipo iz Gorice so Brežanke sreče v prvi popoldanski tekmi. Vse igralke so bile precej utrujene, zato je bila igra zelo nezanimiva. Precej pod svojimi sposobnostmi so zaigrale Brežanke, ki so verjetno tudi podcenjevale nasprotnika. Čeprav so bile požrtvovalne Goričanke najmanj učinkovita ekipa na finalu, so uspele odvzeti Brežankam kar dvajset točk.

To je že tretji zaporedni uspeh te brežanske ekipe. Pred letom

(Nadaljevanje na 7. strani)

Premoč Ljubljančank v namiznem tenisu

Domačinke so tretje pred tržaško Julio

V prostorih občinskega otroškega vrtca je bilo v nedeljo mednarodno ekipno tekmovanje v namiznem tenisu za Kraški pokal in turnir posameznic. Kot je bilo pričakovati, sta prvi dve mesti na končni lestvici osvojili ekipi Olimpije in Ilirije iz Ljubljane, medtem ko je Kras kljub odsotnosti svoje najboljše igralke Sonje Miličeve, ki je nastopala na mednarodnem turnirju Avstrije, premagal tržaško Julio. Med posameznicami so prevladovale igralke iz Slovenije in edinole Tržačanki Hauserjevi je uspelo, da se je prerinila na tretje mesto. Med prisotnimi smo opazili tudi podpredsednika FITeT Nerea Hauserja, ki se je laskavo izrazil nad organizacijo.

EKIPNO TEKMOVANJE:

Olimpija — Kras 5:1

Čadež — Rebula 2:0 (6,5); Žorž — Vesnaver 2:0 (18, 20); Starc — Blažina 2:1 (14, —15, 7); Čadež — Vesnaver 0:2 (—15, —19); Starc — Rebula 2:0 (12, 15) Žorž — Blažina 2:1 (—19, 12, 18).

Ilirija — Julia 5:3

Langerholc — Hauser 2:0 (9, 15); Kolar — Badini 0:2 (—20, —10); Jovanovič — Eccardi 2:0 (13, 20); Langerholc — Badini 2:0 (15, 9); Jovanovič — Hauser 1:2 (—9, 20, —16); Kolar — Eccardi 2:1 (—20, 21, 14); Jovanovič — Badini 0:2 (—19, —14); Langerholc — Eccardi 2:0 (5, 11).

MALI FINALE

Kras — Julia 5:3

Žigon — Eccardi 2:1 (—17, 14, 13); Vesnaver — Hauser 0:2 (—14, —16); Rebula — Badini 2:0 (18, 19); Vesnaver — Eccardi 2:0 (16, 9); Žigon — Badini 0:2 (—15, —16); Rebula — Hauser 0:2 (—13, —12); Vesnaver — Badini 2:0 (12, 7); Rebula — Eccardi 2:0 (15, 8).

FINALE

Olimpija — Ilirija 5:3

Čadež — Jovanovič 2:0 (19, 9); Žorž — Langerholc 0:2 (—14, —16); Starc — Kolar 2:0 (13, 12); Čadež — Langerholc 0:2 (—14, —14); Starc — Jovanovič 2:0 (18, 16); Žorž — Kolar 2:0 (17, 18); Starc — Langerholc 0:2 (—16, —17); Čadež — Kolar 2:1 (19, —18, 17).

POSTAVE

OLIMPIJA: Starc, Čadež, Žorž.
ILIRIJA: Langerholc, Jovanovič in Kolar.
KRAS: Rebula, Vesnaver, Blažina in Žigon.
JULIA: Badini, Hauser in Eccardi.

TURNIR PASAMEZNIC

Vesnaver — Jovanovič 2:0 (11, 10); Žorž — Eccardi 2:0 (12, 19); Badini — Kolar 2:0 (10, 15); Hauser — Blažina 2:0 (12, 15); Žigon — Starc 2:0 (19, 11); Čadež — Rebula 2:0 (16, 12); Langerholc — Vesnaver 2:0 (21, 17); Žorž — Badini 2:0 (16, 16); Hauser — Žigon 2:0 (13, 10); Martinec — Čadež 2:0 (15, 16).

POLFINALE

Langerholc — Žorž 2:1 (—21, 16, 7); Martinec — Hauser 2:0 (14, 9).

FINALE

Martinec — Langerholc 2:0 (16, 13).

NAGRADE

EKIPNO

1. OLIMPIJA — plaketa zgoniške občine;
2. Ilirija — pokal deželnega sveta Furlanije - Julijske krajine;
3. Kras — pokal ZSŠDI;
4. Julia — pokal Avtonomne pokrajinske turistične ustanove.

POSAMEZNICE

1. Martinec — trofeja FITeT
2. Langerholc — pokal Avtonomne pokrajinske turistične ustanove;
3. Hauser — kolajna CONI;
4. Žorž — torba tvrdke Coca-cola.

—bs—

Nov rekord Baboškove v peteroboju

GRADEC, 5. — Mariborčanka Breda Babošek je na mednarodnem atletskem tekmovanju v Gradcu postavila nov slovenski rekord v peteroboju s 4.167 točkami Baboškova, ki je v letošnji sezoni že drugič izboljšala republiški rekord, je v Gradcu zasedla šesto mesto.

KOLESARSTVO

DIRKA «GIRO D'ITALIA»

Gimondijev uspeh nad Merckxom v središču vseh komentarjev

Po včerajšnjem počitku danes v središču Alp - Dancelli izključen

FORTE DEI MARMI, 5. — Po včerajšnji zmagi Gimondija v vožnji na kronometer so udeleženci kolesarske dirke po Italiji danes počivali. Vsi komentarji se seveda vrtijo okrog dvoboja Gimondi - Merckx, potem ko je italijanski kolesar včeraj odščipnil svojemu nasprotniku dobre pol minute in je iz borbe za drugo mesto izpadel mladi novoprofesionalni kolesar Battaglin. Ta je v vožnji na kronometer zabeležil kar tri minute in pol zaostanka za italijanskim prvakom in je zdrsnil na tretje mesto na skupni lestvici.

Sedaj, ko je belgijski kolesar doživel tako pekoč poraz v vožnji na kronometer, se poraja vprašanje, kako bo reagiral v teh zadnjih štirih dneh, kolikor jih še manjka do konca te dolge etapne dirke. Ali je Gimondi s svojim uspehom poživil «Giro» ali pa ga je morda popolnoma «uničil», saj se lahko zgodi, da bo Merckx ostro reagiral in se maščeval v teh preostalih etapah? Na sporedu je sedaj vožnja po Dolomitih, kjer bi se morala dokončno ustaliti skupna lestvica. Italijani upajo, da ni bil včerajšnji Gimondijev podvig muha enodnevnica in se bo še uveljavil v preostalih 822 km. Jutri bodo kolesarji vozili preko prelaza Cisa (1039 m) od Forte dei Marmi do Verone (224 km), v četrtek bodo imeli na sporedu težaven vzpon na Bondone, v petek pa jih čaka najtrša etapa s Coppijevim vrhom (sedlo Giau). Toda že jutri bi morali vedeti, kako je Merckx «prebavil» svoj poraz v Versilii.

Lestvica etape na kronometer v Versilii (37 km):

1. Felice Gimondi 46'23" s poprečno hitrostjo 47,841 km na uro
2. Ole Ritter 46'56"
3. Eddy Merckx 46'54"
4. Swerts 47'38"
5. Pettersson 47'43"
6. De Vlaeminc 47'45"
7. Stevens 47'55"
8. Moser F. 48'07"
9. Borgognoni 48'29"
10. Pesarrodona 49'03"

Skupna lestvica po 16. etapi:

1. Merckx 82.23'55"
2. Gimondi zaost. 6'56"
3. Battaglin 9'34"
4. Panizza 11'06"
5. Pesarrodona 11'17"
6. Bitossi 12'03"
7. De Vlaeminck 13'21"
8. Lazcano 13'51"
9. Pettersson 14'53"
10. Motta 16'15"

* * *

Disciplinska komisija Italijanske profesionalne kolesarske zveze je izključila iz dirke po Italiji Dancellija zaradi žaljenja sodnikov in zaradi protestov v 8. etapi (Lido delle Nazioni - Carpegna), ki je znana zaradi visokih glob. Dancelli ne bo mogel nastopati na nobenem tekmovanju do 19. junija.

NOGOMET

RIM, 5. — Italijanska nogometna zveza je za tekmi proti Braziliji in Angliji, ki bosta 9. in 14. junija, izbrala naslednje nogometaše:
Cagliari: Albertosi in Riva;
Inter: Bellugi, Burgnich, Facchetti in Mazzola;
Juventus: Anastasi, Capello, Causio, Marchetti, Morini in Zoff;
Lazio: Chinaglia, Re Cecconi in Wilson;
Milan: Benetti, Rivera, Sabadini;
Torino: Pulici.
Obe prijateljski tekmi bodo odigrali v okviru praznovanj 75-letnice italijanske nogometne zveze.

* * *

FIRENCE, 5. — V polfinale mednarodnega mladinskega nogometnega turnirja UEFA so se uvrstile enajsterice Italije, Anglije, Bolgarije in Vzh. Nemčije.

* * *

ITALIJANSKI POKAL

SKUPINA A

Inter — Reggiana	prek.
Bologna — Juventus	0:0

LESTVICA

Inter in Juventus 2, Reggiana in Bologna 1.

SKUPINA B

Milan — Cagliari	0:1
Napoli — Atalanta	0:2

LESTVICA

Cagliari 3, Milan in Atalanta 2, Napoli 1.

PARI PRIHODNJEGA KOLA

Bologna — Reggiana (danes), Inter — Juventus, Cagliari — Atalanta, Napoli — Milan.

* * *

Izidi tekem mladinskih nogometnih prvenstev:

ZAČETNIKI

Breg — Giarizzole	2:1

MLADINCI

Costalunga — Primorje	1:3
Triestina — Vesna	1:0

Tartan na «Grezarju»

Tržaški atletski klubi se te dni selijo na šolski stadion v Kolonji, kjer bo potekala vsa aktivnost za dva meseca.

Občinski stadion «Grezar» bo namreč za atlete zaprt, ker bi morali prav v nekaj dneh začeti dela za radikalno spremembo kakovosti steze. Odstranili bodo sedanjo peščeno stezo in jo nadomestili s tartanom. Tartan je umetna masa iz kavčuka, asfalta, plutovine in drugih snovi. Bolj elastična proga omogoča znatno boljše rezultate v vseh tekih na kratke proge in v skokih. Manj priporočljiva je za dolge proge. Velika odlika steze iz umetne mase je, da slabo vreme ne vpliva na njeno kakovost. Ob mrzlem vremenu je le nekoliko trša.

Po pogodbi s tržaško občino, bi moralo podjetje dokončati delo do 15. avgusta. Za letos ni predvidenih kakih velikih tekmovanj, ker je koledar že sestavljen. Prvo tekmovanje bo verjetno mednarodni miting — vendar z ne preveč močno konkurenco — katerega se bodo baje udeležili atleti iz Slovenije, Avstrije, Češkoslovaške, Poljske.

A. B.

JADRANJE

Na mednarodnem jadralnem tekmovanju v Trstu je v razredu «sloka» zmagala jadrnica «Lille» s posadko Brezich - Ferin. Druga je bila jugoslovanska jadrnica «Pesja» s posadko Nakrst - Pleteš. Jugoslovani so zasedli tudi 4., 5., 7. in 8. mesto.

V razredu «470» sta zmagala brata Farthofer na jadrnici «Noeck». Druga sta bila Tržačana Vencato in Sponza na «Strucolu».

BOKS

Na evropskem prvenstvu

V Beogradu že boksajo za bronaste medalje

Včeraj lepa zmaga Jugoslovana Jelesijevića

(Od našega dopisnika)

BEOGRAD, 5. — Na 20. evropskem amaterskem boksarskem prvenstvu, ki se odvija v jugoslovanski prestolnici, so se danes začele četrtfinalne borbe. Zmagovalci teh srečanj imajo že zagotovljeno vsaj bronasto kolajno.

Med Jugoslovani se je danes v višje kolo že uvrstil Jelesijevič, ki je v velter kategoriji v 1. krogu s k.o. premagal mladega sovjetskega boksarja Bikova.

Od treh Jugoslovanov, ki so nastopili danes popoldne, je zmagal samo Jelesijevič, medtem ko je v peresni kategoriji Sovjet Zasipko premagal Ališanoviča, v bantamu pa Romun Tone Rističa.

Že prej pa so izbojevali zmage in napredovanje Jugoslovani Parlov v polteži in Jovanović v peresni kategoriji ter Beneš v srednji velter kategoriji.

V dosedanjih borbah so imeli najmanj sreče boksarji iz Walsa. Od petih se ni niti eden prebil do četrtfinala.

B. B.

HANŽEKOVIĆEV MEMORIAL

Dobri rezultati jugoslovanskih atletov

ZAGREB, 5. — V Zagrebu se je v nedeljo zaključil 23. atletski miting za Hanžekovićev memorial, ki je izredno dobro uspel. V memorialni disciplini, v teku na 110 m z ovirami je zmagal Poljak Wodzynski, medtem ko je najpomembnejšo zmago za Jugoslovane dosegla Nataša Urbančičeva v metu kopja z znamko 60,54 m ter je tako premagala bivšo evropsko prvakinjo Jaworsko.

V teku žensk na 800 metrov je Vera Nikoličeva popustila v finalu in se uvrstila komaj na četrto mesto, medtem ko je zmaga pripadla tretjeuvrščeni na lanskih olimpijskih igrah, vzhodni Nemki Hoffmeisterjevi. V teku na 200 metrov je Poljakinja Szewinska dosegla najboljši letošnji čas v Evropi, v teku na 5.000 metrov pa je zmagal Dane Korica. Štiglić je v metu kladiva premagal močnega avstrijskega predstavnika Potscha z rezultatom 67,80 m.

MOTOCIKLIZEM

91 tekmovalcev je nastopilo na motociklističnih dirkah, ki jih je organiziral motoklub Riviera v Sesljanu.

Med ekipami je zmagala Alpine Stars, 2. je bil MC Parlotti, 3. Roverato Padova, Riviera pa je bil osmi.

Evropsko boksarsko prvenstvo v Beogradu: Sovjet Zasipko je v kvalifikacijah premagal Jugoslovana Ališanovića (226)

V NEDELJO V TEKMAH OB 50-LETNICI OBSTOJA ŠPORTNEGA DRUŠTVA ZARJA V BAZOVICI

Med nogometaši jubilejni pokal za Sovodnje

V balinanju je bil končni vrstni red tak: 1. Lokev, 2. Bazovica C, 3. Bazovica A in 4. Padriče B

V Bazovici je domače športno društvo Zarja v nedeljo zaključilo z jubilejnimi prireditvami, katere je organiziralo ob 50-letnici svojega obstoja. Po zaključku tekmovanj v nogometu, odbojki, balinanju in šahu je bila na vrsti v nedeljo zaključna slovesnost, kateri je prisostvovalo veliko število domačinov in gostov.

Slovesnost sta odprla člana organizacijskega odbora Radivoj Čač in Dora Žagar. Nato je zaigrala godba na pihala iz Brega. Sledil je nastop mešanega pevskega zbora iz Divače.

Govor ob 50-letnici društva je imel predsednik Zarje dr. Sergij Kralj, za njim pa je v italijanščini spregovoril še tajnik Dino Stopar.

Prireditelji so nato razdelili posebna priznanja za zasluge pri delovanju društva nekaterim članom treh generacij zaslužnih članov: ustanovne, predvojne in povojne generacije.

Sledilo je podeljevanje nagrad najboljšim udeležencem raznih jubilejnih tekmovanj, nakar je bila na sporedu prosta zabava, ki je združila v prijetnem razpoloženju vse prisotne. Zabava se je zavlekla kasno v noč.

Celotno praznovanje pomembne obletnice te naše zamejske športne organizacije je potekalo v splošnem zadovoljstvu in je le potrdilo, da so temelji tega bazoviškega društva, ki so jih postavili pred pol stoletja, še vedno trdni.

POKAL ZARJE

Sovodnje — Zaule 1:0 (1:0)

STRELEC: v 19. min. Florenin (S).

SOVODNJE: M. Marson, Kovic, Collini, Batistič, Ferfolja, Fajt (Corva v 35. d. p.), Sambo, D. Devetak, Florenin, B. Marson (Pozzovivo v 40. min. d. p.), Montico, 12 R. Devetak.

ZAULE: Brovia, Bozieglav, Suraci, O. Macor, Smerdel, Benvenuti, Della Valle (Calaz, Rossignaga v 21. d. p.), R. Macor, G. Loredan, A. Loredan, Martini.

SODNIK: Crevatin iz Trsta.

Gledalcev 600; igrišče v dobrem stanju. Sodnik je v 30. min. opomnil R. Devetaka, v 54. min. G. Loredana, v 55. min. Florenina, v 74. min. je izključil Montica, v 83. min. je opomnil Bozieglava.

Enajsterica Sovodenj je po poprečni igri premagala ekipo Zaule z golom razlike, ki ga je spretno dosegel Florenin ko je izkoristil zmedo pred nasprotnikovimi vrati. Bil je to edini zadetek tega finalnega srečanja, ki je potekalo v znaku grobosti in živčnosti. Za nameček pa je še sodnik Crevatin zašel v črn dan in tako si lahko predstavljamo, kaj so lahko navijači imeli od te finalne tekme.

Zmaga Sovodenj je zaslužena v glavnem zato, ker so Sovodenjci bili učinkovitejši v napadu in so prikazali enostavnejšo igro, ki je še posebej prikladna za taka finalna srečanja. Z Marsonom v vratih in s «prostim branilcem» Ferfoljo je bil vsak prodor nasprotnikov skoraj nemogoč. V napadu pa je presenetil mladi Sambo, ki je z iznajdljivostjo in dopadljivo igro večkrat navdušil občinstvo.

Zaule niso pokazale običajne organizirane igre in samozavesti v obrambi. Po prejetem golu so nogometaši igrali svojeglavo, brez vsake povezave na sredini igrišča, kar je še olajšalo delo Sovodenjcem, ki so tako v kali strli vsako pobudo nasprotnih napadalcev.

Sicer pa je bila tekma tehnično skromna in prevečkrat je postal agonizem že prava grobost.

b. l.

Primorec — Primorje 5:4

PRIMOREC: Kralj V., Sosič, Crissani, Finotto, Možina D., Sinico, Kralj P., Denich, Čuk, Možina V., Vigini.

PRIMORJE: Štoka Visintin, Bezin, Barbiani, Malusa, Prašelj, Barnaba, Drioli, Verša, Husu in Fornasaris.

SODNIK: Pipan.

STRELCI: v 3. min. Čuk, v 28. min. Fornasaris, v 36. min. Kralj P., v 49. min. Fornasaris, v 56. min. Denich iz 11-metrovke, v 64. min. Prašelj, v 68. min. Čuk iz 11-metrovke, v 78. min. Fornasaris, v 84. min. Čuk.

Trebenski Primorec si je z visoko zmago nad Primorjem nepričakovano zagotovil tretje mesto na Zarjinem turnirju. Srečanje je bilo borbeno od začetka do konca, kar dokazuje tudi visoko število golov. Vsekakor predstavlja Primorec presenečenje tega turnirja, saj je napel vse svoje sile in je odpravil najprej domačo Zarjo, nato pa si je «dovolil» premagati še Prosečane, ki so se v prvenstvu druge amaterske kategorije usidrali visoko pri vrhu. Vsekakor je 3. mesto trebenskih predstavnikov popolnoma zasluženo, saj so bili med redkimi, ki so predvajali dobro igro in so napeli vse svoje sile v obeh odigranih tekmah tega turnirja.

Radi

«Suhe» — «Debele» 1:0

V prijateljskem nogometnem srečanju so se v Bazovici pomerile v nedeljo tudi ženske. «Suhe» so premagale «debele» z golom, ki ga je dosegla Marija Grgič «Drečkova».

Balinanje

V nedeljo se je v Bazovici, zaključil balinarski turnir za «Vzhodnokraški pokal» v okviru jubileja domačega ŠD Zarja.

Ob precejšnjem številu gledalcev, ki so napolnili balinarsko stezo, so predstavniki iz Lokev pripravili veliko presenečenje, ko so v finalu odpravili le s točko razlike tretjo bazoviško četverko. Gostje so že od vsega začetka vodili s precejšnjo razliko (najprej s 6:3), nato pa je Bazovcem uspelo izenačiti na 6:6 V nadaljevanju so Lokavci prišli še bolj do izraza; domačinom ni preostalo drugega kot da pritisnejo in to jim je vsekakor uspelo, saj so v dramatičnem finišu remizirali na 14:14. Manjkala jim je le točka do zmage, toda presenetljivi gostje se niso vdali in so zaključili tekmo v svojo korist.

Četverki sta nastopili z naslednjo postavo:

LOKEV: Frankovec Silvij in Anton, Lango Dušan in Peca Franko (kap.).

BAZOVICA C: Ražem Silko, Pečar Jožko, Renčelj Rihard in Sosič Bruno (kap).

* * *

V malem finalu, pa je prva bazoviška četverka zasluženo premagala drugo padriško ekipo in tako potrdila premoč Bazovice na tem turnirju, saj so domačini osvojili drugo, oziroma tretje mesto. Domača četverka je bila skozi vso tekmo v precejšnji premoči in si je pri stanju 11:8 izbojevala še par točk ter si priborila tretje mesto.

In še postava ekip:

BAZOVICA A: Grgič Karel, Križmančič Lučko, Grgič Silvester in Leban Milan.

PADRIČE B: Guštin Karel (kap). Žagar Josip, Grgič Vinko in Renar Miroslav.

IZIDI:

Finale za prvo mesto:
Lokev — Bazovica C 15:14

Finale za tretje mesto:
Bazovica A — Padriče B 13:8

D. G.

Predsednik Zarje dr. Kralj izroča kapetanu Sovodenj pokal za osvojitev prvega mesta na nogometnem turnirju

TENIS

NA MP FRANCIJE V PARIZU

N. Pilić v finalu zgubil z Nastasejem

PARIZ, 5. — Romun Ilie Nastase je v finalu mednarodnega teniškega turnirja v Parizu premagal Jugoslovana Nikolo Piliča s 6:3, 6:3 in 6:0. Pilič je v polfinalu tekmovanja posameznikov premagal Italijana Adriana Panatto v treh setih (6:4, 6:3, 6:2) in je pripravil s tem veliko presenečenje tega tekmovanja.

KOŠARKA

SAO PAULO, 5. — V nadaljevanju mednarodnega košarkarskega turnirja v Braziliji je italijanska košarkarska reprezentanca premagala ZDA s 84:80 (45:42). Včeraj pa so Italijani zgubili proti Braziliji s 76:72.

NA KOLESARSKEM TEKMOVANJU MI

Mladi Pavel Ota bo potoval v Rim

Obetajoči kolesar brani barve slovenske šole «I. Cankar» v Trstu

V nedeljo se je v Trstu zaključila pokrajinska faza mladinskih iger v kolesarstvu. V finalno fazo, ki bo v Rimu, se je poleg zmagovalca Rossija uvrstil tudi mladi Pavel Ota, ki brani barve šentjakobske šole «Ivan Cankar». To je že drugih uspeh Ote, ki blesti po svojih sprinterskih sposobnostih, saj se je odlično uvrstil tudi v občinski fazi MI. Franco Rossi in Ota sta se predstavila sama na cilju, s skoraj enominutno prednostjo pred ostalimi najnevarnejšimi tekmeci. Nedeljsko dirko je organiziral kolesarski klub SCAT.

Radi

ODBOJKA

V 1. moški diviziji

Sloga zaključila prvenstvo s porazom

Aurora — Sloga 3:0
(15:6, 15:11, 15:8)

SLOGA: Matevljič, Wilhelm, E. in B. Kralj, Neubauer in Persinger.

Odbojkarji Sloge so končali letošnje sicer izredno uspešno prvenstvo s porazom. V nedeljo dopoldne so odigrali v Remanzaccu pri Vidmu še zaostalo tekmo desetega kola z domačo šesterko Aurore. Gostje so nastopili precej okrnjeni. Poleg Fučke je to pot manjkal še Vodopivec in oba Grgiča. Slogaši so tako odšli na pot samo v šestih. Kljub temu bi bil končni izid po vsej verjetnosti drugačen, če ne bi igrali na odprtem igrišču. Gostje so prav v Remanzaccu odigrali letošnjo prvo tekmo na prostem in so imeli več težav s soncem ter z vetrom kot s samim nasprotnikom. Res pa si niso niti tako prizadevali kot v prejšnjih nastopih, saj ta tekma ni bila več tako važna za končni vrstni red na lestvici. Sloga je bila že pred tem nastopom končni zmagovalec. Srečanje samo je bilo važno le za domačine.

S tem nasprotnikom je imela Sloga (in ima še vnaprej) odprt račun. V prvem delu prvenstva jo je (edini) premagal, kar sredi Ban in po vrhu s čistim izidom. Ta podvig mu je uspel tudi doma.

Kljub nepopolni postavi so slogaši v vseh treh setih dobro pričeli. V odločilnih posegih pa so bili domačini bolj odločni in prisebni. Najbliže delni zmagi je bila Sloga v drugem setu, ko pa ni znala izkoristiti priložnosti.

Za ta spodrsljaj ima Sloga dokaj olajševalne okoliščine. Po šestnajstih zaporednih zmagah jo lahko mirne duše tudi opravičimo.

G. F.

Germani že vstal

Zdravstveno stanje Germanija, ki je pred slabim mesecem postavil nov državni rekord v 24 ur dolgem teku, se je pred dnevi bistveno popravilo.

Atletu so zelo slabo delovale ledvice, ki pa so po dveh tednih intenzivnega zdravljenja ponovno začele delovati.

Germani je lahko že vstal iz postelje in pustili so ga že na vrt bolnišnice. «Le teči ne smeš!» mu je zabičal zdravnik.

K. B.

OBVESTILA

Športno združenje Dom obvešča, da bodo treningi ženske odbojke za začetnice na igrišču Dijaškega doma (Ul. Montesanto 84, Gorica), vsako sredo od 18.30 do 20. ure.

* * *

ŠD Polet bo priredilo ženski tečaj za minibasket (letniki 1962 in mlajši). Vpisovanje do 7. junija, ob 15. uri v Prosvetnem domu (pri gospe Lojzki).

* * *

ŠD Kontovel priredi ob priliki mednarodnega mladinskega košarkarskega turnirja Marlesa, 9. in 10. junija, izlet z avtobusom v Maribor. Vpisovanje v trgovini Lisjak na Kontovelu.

KOŠARKA

V PRIJATELJSKI TEKMI

Drevi na Općinah Polet-KK Sežana

Drevi, ob 20. uri, bo v Prosvetnem domu na Općinah prijateljsko košarkarsko srečanje med Poletom, ki nastopa v prvenstvu 1. divizije, in KK Sežano, ki je v drugi slovenski ligi.

PRIJATELJSKA TEKMA

Bor — Sokol 113:45

BOR: Pegan 16, Canciani 22, Dougan 26, Mazzucca 22, Gombač 10, Simčič, Bloccari 4, Mesesnel 13.

SOKOL: Gruden 22, Zidarič 4, Vogrič 2, Stanissa 2, Sedmak 2, Kostnapfel 2, Pahor 5, Pertot 6, Kuk, Caharija, Kosmač, Gojanec.

SODNIK: Adrijan Zavadlal.

V prijateljski tekmi v Nabrežini med ekipama Sokola in Bora v minibasketu je z visoko razliko zmagala peterka «plavih», ki je bila bolj izkušena od domačinov. Ti so šele pred kratkim začeli s treningi.

Srečanje pa je pokazalo, da sta moštvi vidno napredovali. b. l.

TRIJE TURNIRJI

(Nadaljevanje s 6. strani)

POSTAVE

SALONIT: Murovec, Jerončič (k), Paravan A. in E., Jurca, Bukovec in Jelavič.

LIBERTAS: A. in G. Frison, Morway, Donatelli, Sorgo, Rovatti in Matteucci.

IZOLA: Jakomin, Stubelj (k), Torkar, Klepač, Nikolič, Dujkovič, Kolenc, Gorjup, Mitroševski in Lesjak.

KRAS: Živec (k), Zadnik, Guštin, Emili, Ušaj, Jadrijević, Škrk, Bitežnik, Milič in Simoneta.

SODNIKI: Schirò, Pertot, Badio in Ziani.

KONČNA LESTVICA IN NAGRADE

1. Izola, ki je prejela plaketo zgoniške občine.
2. Salonit Kanal — pokal vladnega komisarja.
3. Libertas Trst — pokal deželnega sveta Furlanije - Julijske krajine.
4. Kras — pokal Primorskega dnevnika.

Za najboljšega igralca turnirja je bil proglašen odbojkar Izole Jakomin, ki je prejel v dar plaketo FIPAV. ŠK Kras pa je nagradil s kolajno svojega igralca Stanka Živca, ki uspešno nastopa za domače moštvo že od ustanovitve odbojkarske ekipe.

— b s —

TUDI BREŽANKE

(Nadaljevanje s 6. strani)

dni so zmagale pokrajinsko prvenstvo mladinskih iger, letos pa so zmagale deželno prvenstvo deklic in zasedle drugo mesto na meddeželnem finalu za Emilijo in pred Lombardijo. Za vse te uspehe pa gre predvsem zahvala prizadevnemu trenerju Jurkiču, ki spremlja te igralke že od vsega začetka in jim je posredoval odbojkarske prvine. Ekipo sestavljajo: Lovrečič, Trenta, Pavletič, Ludvik, Olenik, Sancin, Meneghetti, Svetina in Kofol, ki pa v nedeljo ni igrala. Poleg prej omenjene Pavletičeve, sta zaigrali dobro še Trentova in Svetinova, v obrambi pa se je zelo potrudila Ludvikova; po vrsti pozitivnih nastopov pa je naletela Lovrečičeva na slab dan. Z zmago Brežank bomo tako imeli naslednje leto kar tri slovenske ekipe na prvenstvu I. ženske divizije.

Ekipi je sledila v Pordenon skupina zvestih navijačev, ki so večkrat preglašali precej številnejše skupine nasprotnih navijačev. Po končanih tekmah so navijači spremljali naša dekleta do dolinske občine, kjer se je v veselem vzdušju formirala kolona avtomobilov, ki je z razvitimi zastavami prevozila vso občino.

Rezultati posameznih tekem:

Flipper Maiano — Intrepida Mariano 2:1
Breg — Virtus Vigonovo 2:0
Breg — Flipper Maiano 2:0
Virtus Vigonovo — Intrepida Mariano 2:0
Breg — Intrepida Mariano 2:0
Virtus Vigonovo — Flipper Maiano 2:1

Lestvica:

Breg 6, Virtus 4, Flipper 2, Intrepida 0.

VAM

Dr. Aleksander Gala - Peter

Partizanski zdravnik

80.

Spomini iz bogatega, pa tudi težkega življenja partizanskega zdravnika

Kljub temu sem vztrajal in prosil komandanta, naj nam da kaj več hrane in potrebne opreme: šotorskih kril, odej in podobnega. Nisem ga omajal. «Vi se boste lahko znašli in si počasi nabavili kar potrebujete!» je rekel. «Nihče od ranjencev in bolnikov ni tako prizadet, da si sam ne bi mogel prav nič pomagati,» je še dostavil. Imel je po svoje prav.

Bilo je že kasno popoldne, ko smo se odpravili na pot proti novemu taborišču. Spremljal me je neprijeten občutek skrbi in negotovosti. Prav nič si nisem mogel predstavljati, kakšna bo moja nova bolnica. Doslej sem imel vedno dovolj časa, da sem izbral kraj za bolnico, da sem s pomočjo drugih nabavil, kar je bilo potrebno za bolnike, pripravil ležišča, opremil kuhinjo in podobno. To pot ni bilo tako. Odločitev je padla tako rekoč v trenutku in že jo je bilo treba izpolniti. Nobeni priprav, ogleda terena ali podobnega ni bilo mogoče izvršiti. Takoj je bilo treba oditi z ranjenci in bolniki in poiskati primeren prostor za bolnico.

Dež je pričel rositi že okoli poldneva. Redka meglica se je spustila prav k tlom. Ranjenci so si potegnili odeje čez glavo, da bi se tako malo ubranili pred hladno, neprijetno mokroto, ki je lezla za vrat in močila obleko. Počasi smo se odpravljali proti Županovemu lazu, da si kje v njegovi bližini poiščemo v gozdu primerno mesto za novo bolnico. Spotoma smo počivali. Večina ranjencev in bolnikov se je le stežka gibala, čeprav nihče ni bil posebno hud primer.

S Tinetom se nisva takoj odločila, kje bomo postavili bolnišnico. Na voljo smo imeli obširno gozdnato področje tostran bivše državne meje z Gorskim kotarjem na eni in loškimi gozdovi na drugi strani. Tine, ki je teren dobro poznal, je predlagal Prezidanski Berinšček, velik, dokaj strm hrib za Županovim lazom, ki je bil porasel z gostimi gozdovi. Mesto mi ni bilo preveč povšeči. Pod Berinščkom se vije stara cesta, ki pelje od Babnega polja v Snežniške gozdove. Zdelo se mi je, da je kraj preblizu ceste. Sovražnik bi nas lahko odkril.

Mrak je že pritiskal, treba se je bilo odločiti. Sklenila sva, da se za danes ustavimo kar na Berinščku. Kasneje, ko se malo razgledava, se bomo morda premaknili na varnejše mesto.

Počasi smo rinili skozi gosto, mokro leskovje v hrib. Dež je še vedno pršel. Od vej so padale debele kaplje. Pred nami je hodil Tine in nas bodril, češ še malo, pa bomo na mestu. Hodili smo po strmi poti, ki se vzpenja od Županovega laza proti vrhu Berinščka. Kmalu pa je poti zmanjkalo, zato je bilo vzpenjanje v hrib še napornejše. Na gladkih, mokrih skalah je zdrsnilo zdaj temu zdaj onemu. Nihče se ni pritoževal. Vsak je mislil, še malo, pa bo tudi to minilo. Sami bomo, smo se potihoma veselili. Lahko bomo počivali, kolikor bomo hoteli. Moramo se dobro skriti, da nas ne odkrijejo belogardisti ali Italijani; zato se splača potrpeti.

Tako smo počasi lezli v hrib. Sedaj se je Tinetu zdelo, da smo še preblizu ceste, drugič nisem bil sam zadovoljen s prostorom, kjer bi se ustavili in razpeli šotorska krila. Končno nas je gost mrak prisilil k odločitvi. Morali smo se ustaviti. K sreči smo bili pod gostimi, debelimi smrekami. Teren je bil pokrit z mahom. Nikjer ni bilo več kot za dobro ped ravnega terena. Morali smo se stisniti drug k drugemu in tako čakati do zore.

Pod smreko je bil velik kup prhnečih smrekovih vej. Bile so lepo zložene po dolgem, kot jih navadno skladajo gozdni delavci, ko posekajo in oklesajo drevo. Takih kupov je bilo v bližini še več. Odrgnili smo zgornje, od mokrote spolzke veje in polegli po vejah, ki niso bile povsem mokre. Nekateri so si pripravili na vejah ležišče, drugi so na njih sede preždeli celo noč. Nerodno je tako ležišče, vse te tišči in ostri konci odlomljenih smrekovih vej se že po nekaj minutah zajedajo skoraj v meso. Nihče se zaradi tega ni pritoževal. Ranjenci so se šalili na račun naše res revne situacije in se niso hudovali na nas, češ kam smo jih pripeljali.

O prvem svitu, ki sta ga še vedno spremljala dež in megla, smo že bili vsi pripravljeni, da si čimprej poiščemo primernejši kraj za taborišče. Oba Babnopoljca, Tine in Anton sta se malo ogledala in brž ugotovila položaj, na katerem smo se sinoči zaradi mraka ustavili. Kot gozdna delavca sta poznala vse obsežno področje okoliških gozdov daleč proti Snežniku do bivše državne meje in proti Gorskemu kotarju. Pridružil sem se jima in odšli smo si ogledovat teren. Izbrali smo položaj nad visokimi strmimi skalami na severovzhodnem področju pod vrhom Prezidanskega Berinščka. Na majhni ravnici, skriti med velikimi, z mahom poraslimi skalami in vitkimi smrekami je bilo dovolj prostora za nekaj improviziranih šotorov in za kuhinjo.

Kmalu je bilo novo bivališče, recimo mu kar «bolnica», pripravljeno. Vsi smo poprijeli za delo, tudi ranjenci in bolniki. Bolnica je imela dva oddelka: posebej so bili bolniki, posebej ranjenci. Prvi je bil «interni» oddelek, kot smo ga kmalu imenovali, drugi je bil «kirurški». Razen tega sta bila tu še ženski in moški oddelek. Morali smo strogo paziti na te stvari kljub stiski in pomanjkanju.

Še isti dan je šla majhna patrola na čelu s Tinetom v dolino, da nabavi nekaj hrane, potrebno kuhinjsko posodo, kakšno odejo, tudi kaj zdravil ali vsaj obvez. Tinetova naloga je bila, da poizve, kakšen je vojaški položaj, kje se premika sovražnik, kakšni so njegovi nameni in drugo, kar nas je zanimalo zaradi varnosti bolnice.

Najbližje naselje je bilo Babno polje. Tam so živeli Tinetova mati in bližnji in daljni sorodniki. Prek njih in drugih terencev je bila kmalu spletena mreža, po kateri smo vsak dan dobivali sveže novice in nabavljali najvažnejše potrebščine, celo mleko, moko, suho sadnje in drugo. Le zdravil ni bilo mogoče dobiti. Nekaj perila, odej in podobnega se je našlo v skrivališčih, kamor so te predmete znosili Babnopoljci še pred ofenzivo. Nekateri so vedeli za ta skrivališča in njihova vsebina je bila kmalu na razpolago bolnici. Počasi se je naše materialno stanje boljšalo. Tine v svoji podjetnosti ni pozabil niti na žganje, ki smo ga uporabljali sicer le za rane.

Bolnici je zelo pomagal Vinko Levček iz Iga vasi. Od začetka nas je obiskoval le občasno. Kasneje je bil stalno v bolnici in se selili z njo s položaja na položaj. Njegove zveze z ljudmi v primorskih vaseh onkraj Snežnika so nam bile v veliko pomoč.

Vinko je bil velik, tršat možak, star kakih 30 let. Izpod visokega čela, ki se je podaljševalo v plešo, se je bliskalo dvoje majhnih, temnih oči. Široka, malo odprta usta so bila vedno pripravljena na smeh. Govoril je nekoliko skozi nos in pri tem potresal z majhno koničasto brado.

Pred vojno je bil eden od glavnih tihotapcev konj. Ta posel je takrat cvetel in prinašal dobiček kot nobeno drugo delo. Ni čudno, da so se ga oprijeli vsi moški v dolini, ki so bili dovolj drzni in ki so znali tvegati. V to jih je silil tudi težak gmotni položaj loškega kmeta in gozdnega delavca. Malokateri partizan, doma iz Loške doline, ni okusil omamnih nevarnosti tihotapljenja.

(Nadaljevanje sledi)

Uredništvo, uprava, oglasni oddelek,
TRST, Ul. Montecchi 6 PP 559 — Tel. 79 38 08 79 46 38 79 58 23 76 14 70
Podružnica
GORICA, Ul. 24 Maggio 1 — Tel. 83 3 82
Naročnina
Mesečno 1.350 lir — vnaprej: polletna 7.500 lir, celoletna 13.500 lir.
Letna naročnina za inozemstvo 19.500 lir, za naročnike brezplačno revija «Dan»
V SFRJ posamezna številka 1.— dinar, za zasebnike mesečno 18.— letno 180.— din za organizacije in podjetja mesečno 22.— letno 220.— din
Poštni tekoči račun za Italijo Založništvo tržaškega tiska, Trst 11-5374

PRIMORSKI DNEVNIK

Za SFRJ Tekoči račun pri Narodni banki v Ljubljani 501-3-270/1 «ADIT» - DZS, Ljubljana, Gradišče 10/II nad. telefon 22 207
Oglasi Za vsak mm v višini enega stolpca: trgovski 200, finančno - upravni 300, legalni 400, osmrtnice in sožalja 200 lir «Mali oglasi» 80 lir beseda Oglasi za tržaško in goriško pokrajino se naročajo pri oglasnem oddelku ali upravi. Iz vseh drugih pokrajin Italije pri S.P.I.
Glavni urednik Stanislav Renko
Odgovorni urednik Gorazd Vesel Izdaja in tiska ZTT - Trst

Koncert Tržaškega partizanskega pevskega zbora v Kulturnem domu

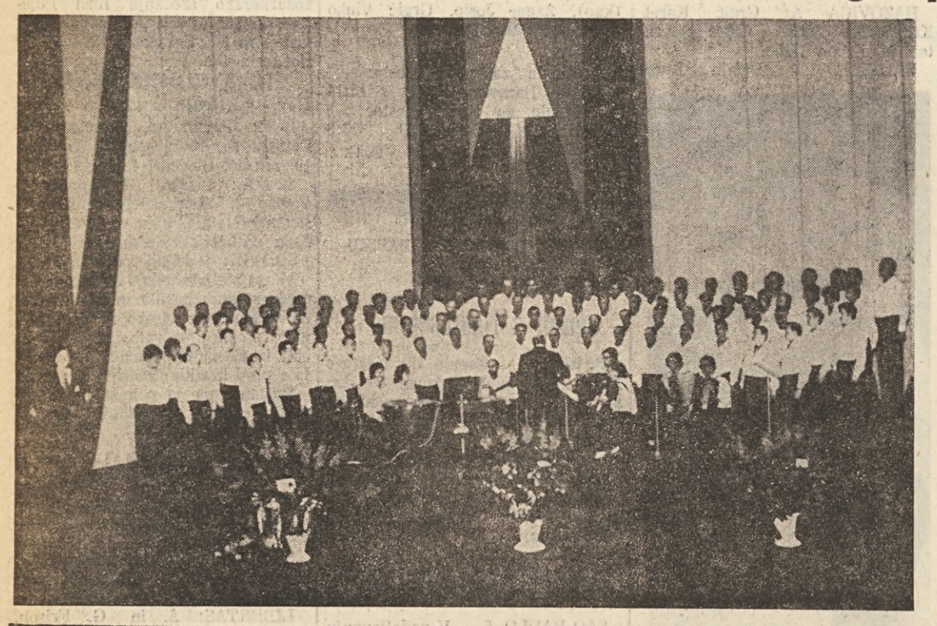

V soboto se je v nabito polni dvorani Kulturnega doma prvič uradno predstavil naši javnosti Tržaški partizanski pevski zbor. Iz 100 in več grl je zadonela partizanska pesem slovenskih borcev za svobodo in drugih narodov, ki so skupno, vsak na svojem ozemlju, tolkli po nacifašističnem okupatorju in nam priborili zlato svobodo. Partizanska pesem, zdaj udarna in bojevita zdaj nežna in otožna v žalovanju za padlim tovarišem, nas je vsaj za en večer pospremila nazaj v tiste težke čase, ko se je vsak naš človek vključil v narodnoosvobodilni boj in doprinesel svoj dragocen delež za zmago nad okupatorjem in njegovimi domačimi hlapci. Navdušenje v dvorani je bilo nepopisno po vsaki pesmi, pa naj je bila naša slovenska, španska, ruska, makedonska ali italijanska. Poleg ploskanja si je zbor na koncu zaslužil tudi košare cvetja (zgoraj levo). Koncertu so prisostvovali številni ugledni predstavniki političnega, kulturnega in javnega življenja in kot posebej draga gosta predsednik Zveze borcev Slovenije narodni heroj Janko Rudolf in ugledni antifašistični borec naš rojak T. Ukmar, ki ju je zbor skupno s predsednikom ANPI sen. A. Boldrinijem imenoval za svoja častna člana

Zaslužni bazovski športniki «Zarje»

Športno društvo «Zarja» v Bazovici je v preteklem tednu z vrsto športnih tekmovanj počastilo 50-letnico svojega nastanka v daljnem letu 1923, ko je bilo ustanovljeno kot ena izmed sekcij istoimenskega mladinskega društva na pobudo prizadevnih in zavednih domačinov, od katerih jih je nekaj še pri življenju in tudi pri dobrem zdravju. Društvo je sprva gojilo zlasti nogomet in hazeno, ki je bila tedaj v modi. Z udarniškim delom si je zgradilo igrišče in prvo tekmo odigralo proti moštvu Obzor od Sv. Jakoba. Kot vsa naša društva je tudi «Zarja» prišla leta 1927 pod udar fašističnih zatiralcev in morala se je razpustiti. Arhiv je bil v glavnem uničen, nekaj pa se ga je vendarle ohranilo po zaslugi posameznikov, ki so ga skrbno poskrili. Delovanje «Zarje» se je obnovilo neposredno po osvoboditvi in prvo tekmo je obnovljena «Zarja» igrala že avgusta 1945 na Opčinah. Poslej delovanje «Zarje» ni več prenehalo, čeprav je občasno nihalo. Danes spada med najaktivnejša športna društva in lahko s ponosom zre na vseh svojih 50 let in zlasti še na povojne uspehe, ki jih ni malo. Na sliki odlikovanje starejših športnikov «Zarje»

Praznik v Borštu

Prosvetno društvo «Slovenec» in domači vinogradniki so priredili v Borštu tridnevno slavje ob III. prazniku vina. Domače vino je bilo res dobro in gladko je teklo po žejnih grlih, toda glavna značilnost tega praznovanja je bil kulturni program, pri katerem so sodelovali godbeni, pevski in folklorni ansambli tako, da so prišli na svoj račun vsi, ki jim je pri srcu naše kulturno - prosvetno življenje. Iz Kopra so na slavju sodelovali pevci moškega zbora «Simon Gregorčič» (prva slika), iz Pridvora je bila godba na pihala, ki je nastopila v nedeljo, v soboto pa je goste razveseljevala domača godba iz Ricmanj. Sodelovala je tudi mlada folklorna skupina iz Sovodenj (druga slika), ki je zelo lepo zaplesala več narodnih plesov. Sodelovali so še gojenci domače župnijske glasbene šole in pa plesni ansambel «Primorci», ki je igral okrogle viže vse tri večere. V odmorih in ko ni bilo programa se je trlo ljudi ob kioskih, kjer je bilo poleg vina na pretek tudi drugih dobrot. Praznik je na splošno uspel v zadovoljstvo prirediteljev in gostov

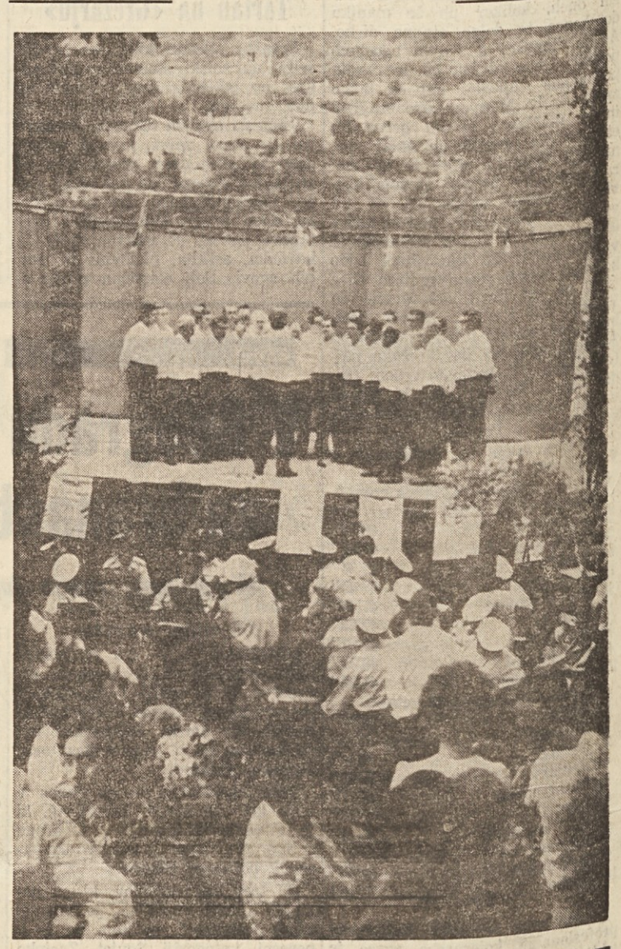

Zaključna šolska prireditev in «ex tempore» v Zgoniku

V okviru tradicionalne vinske razstave v Zgoniku je bilo več prireditev, ki so vse lepo uspele. V gosteh so imeli proseško godbo na pihala in pa pevski zbor iz Biograda na moru, na sporedu je bila tombola in vrsta športnih tekmovanj pa tudi risarski «ex tempore» za šolske otroke ter nastop in razstava otrok domače šole. Na sliki (zgoraj) so mladi pevci, ki so navdušili številno občinstvo zlasti s partizansko pesmico «Na oknu glej». Sicer pa so šolski otroci nastopili tudi z recitacijami in prizorčki. Bogata in zanimiva je bila tudi razstava šolskih risb in ročnih izdelkov, ki je bila tudi deležna velikega zanimanja. Risarski «ex tempore» je zaposlil male umetnike na raznih točkah vasi, naš mojster (slika zgoraj desno) pa si je izbral za objekt spomenik padlim borcem in aktivistom v NOB. Ne vemo, kako mu je risba uspela, toda lepa je bila njegova izbira, saj morejo naši spomeniki padlim vzbujati v mladih srcih in dušah samo najplemenitejše občutke. Drugi si so izbrali druge objekte, kakor jim je pač ukazoval trenutni navdih. Sploh so taki «ex tempore» v naravi koristni za razvijanje smisla za lepo pri otrokih

Mladi harmonikarji

Ob zaključku šolskega leta prireja tudi Glasbena matica zaključne prireditve svojih gojencev osrednje šole in podružnic. Na zaključni prireditvi podružnice na Proseku je nastopil tudi harmonikarski ansambel mladih harmonikarjev, ki je pod vodstvom prof. Ignacija Ote zaigral vrsto skladb in med njimi venček partizanskih pesmi. Ansambel uspešno deluje že nekaj let in tudi vidno napreduje

Družabni večer Mladinskega krožka

Mladinski krožek v Trstu je s svojim prvim rednim občnim zborom podal obračun svojega dosedanjega dela. Trenutno šteje krožek 301 člana in sicer 112 deklet in 189 fantov. Pretežno so študentje višjih srednjih šol, pet odstotkov je akademikov, 19 odstotkov pa delavcev. Krožek je razvil vsestransko dejavnost. Po odobritvi statuta je občni zbor izvolil nov odbor. Za novega predsednika je bil izvoljen Rado Starc, za tajnika pa Licio Battaino. Ob zaključku šolskega leta je krožek priredil v Dijaškem domu tudi družabni večer (na sliki), na katerem so razdelili izkaznice častnim članom krožka.