AMERIŠKA DOMOVINA

AMERICAN IN SPIRIT FOREIGN IN LANGUAGE ONLY

AMERICAN HOME

SLOVENIAN MORNING DAILY NEWSPAPER

NO. 78 — CLEVELAND, OHIO, SATURDAY MORNING, APRIL 2D, 1932 — LETO XXXIV—VOL. XXXIV

Zanimive vesti iz življenja naših ljudi po naselbinah Amerike

Joseph Broderick, državni superintendent bank v državi New York naznanja, da se je vršilo v zadevi likvidirane Frank Sakser State banke pred državnim sodiščem, ki je odobrilo izplačilo 50 procentov na vloge vložnikom likvidiranega podjetja.

Konj je udaril rojaka Antona Sumraka v Willard, Wisconsin, s tako silo, da mu je počila kost. Sumrak se nahaja pod zdravniško oskrbo.

Pevski zbor "Lira" v Chicagi, ima jutri svoj koncert v dvorani SNPJ.

V South Chicagi se je pri delu poškodoval znani rojak Anton Mutz. Nahaja se v bolnišnici v Jackson Park.

V Indianapolisu je bil od avtomobila povožen rojak Vencel Batič, ki je eno uro po nesreči preminul. Bil je star 50 let, doma iz Vipavske doine. Zapušča ženo in 7 otrok.

V Imperial, Penna., je umrl 25. marca rojak Ignac Pajk. Zapustil je soprogo in dva odrasla sinova.

V Eveleth, Minnesota, se je pripetila večja avtomobilska nesreča, ki je zahtevala tri žrtve, in med temi tudi Miss Antonette Malevič, mlada učiteljica in hči rojaka Johna Maleviča. Drugi dan je podlegla poškodbam.

Pevsko društvo "Bled" iz Conemaugha bo pelo v nedeljo, 3. aprila ob 4:45 na radio postaji WJAC v Johnstownu. Program se bo vršil pod vodstvom Mr. John Potokarja in bo trajal eno uro. Na programu imajo pet pesmic za zbor, kvartete, duete in solo. Ako se komu posreči vjeti ta program na radio, naj sporoči to omenjeni radio postaji.

Cleveland College

Depresija, ki je obiskala ves svet, seveda ni prizanesla tudi zavodom za učenje. Tako se nahaja tudi popularni Cleveland College, kjer študira višje študije mnogo naših slovenskih fantov in deklet, v jako kritičnem stanju, kar se tiče financ. Proračun izkazuje deficit $180,000. Prijatelji zavoda so že ponudili $20,000, in Carnegie fond iz New Yorka bo prispeval $50,000. Treba je torej še $110,000, kar se bo najbrž nabralo potom splošnih prispevkov.

Ženske proti suši

Odlična Clevelandčanka Mrs. Mather, ki je bila svoje dni suha, danes je pa velika nasprotnica prohibicije, vodi propagando, da dobi v svojo organizacijo 1000 žensk v Clevelandu, ki se bodo borile proti prohibiciji. Enaka organizacija se bo razširila po vsej Ameriki in bo štela v kratkem 500,000 članic.

Rokoborba pri sv. Jeronimu

V torek 5. aprila se vrši v cerkvenem avditoriju rokoborba, pri katerem nastopijo tudi trije mladi Slovenci: Tony Anzick, Billy Anzick in Tommy Koman. Prireditev bo v korist revnim družinam te fare.

Odstavljeni uradniki

Mestna vlada je včeraj odslovila komisarja Fred Mowry, iz oddelka za razsvetljavo in inženirja Williamsa. Prvi je dobival $6000.00 na leto, drugi pa $5875.00. Odslovljen je bil v istem oddelku tudi pomožni kontroler Anton in znani Ben Herschberg, oba republikanska agitatorja.

Pri primarnih volitvah maja meseca se bo glasovalo o tisoč kandidatih

V torek, 10. maja, se vršijo v Clevelandu kot tudi po ostali državi Ohio, izvanredne primarne volitve, kot jih zlepa še nismo imeli v zgodovini države Ohio. Kot poroča volivni odbor, bo na volivnih listkih, ki bodo državljanom predloženi, nad 2,000 imen raznih kandidatov in strank. Vendar kljub temu ne bo tako hudo voliti, kajti pri teh volitvah se bo volilo po političnih strankah.

Ko stopite v volivno kočo, vas vprašajo, ali želite republikanski ali demokratični volivni tiket. Kot demokrat boste gotovo volili "straight" demokratično, in naredili križ v krogu nad imeni vseh kandidatov. Če ste pa republikanec, boste naredili križ v krogu nad imeni republikanskih kandidatov. Socialistična stranka pri volitvah 10. maja ne pride v poštev, ker socialisti nimajo kandidatov za primarne volitve in medsebojnega kandidatskega boja.

Primarne volitve 10. maja se vršijo, da se odloči glede kandidatov v strankah samih. Kandidate bomo imeli za sledeče urade: za governerja, podgovernerja, državnega tajnika, blagajnika, avditorja, pravdnika, za okrajnega šerifa, blagajnika, avditorja, komisarje, koronerja, pravdnika, inženirja, clerka, nadalje kandidate za državne senatorje in državne poslance, kandidate za zvezne senatorje in kongresmane, za sodnike najvišje sodnije in končno kandidate za predsedniško konvencijo, njih namestnike in precinktne načelnike!

Primarne volitve se navadno vedno vršijo v avgustu mesecu, toda letos so bile primarne volitve prestavljene na mesec maj, to pa iz vzroka, ker se junija meseca vršijo predsedniške narodne konvencije, ki postavijo kandidate za predsednika in podpredsednika Zedinjenih držav. Vsaka država, in vsaka stranka v državi, izvoli gotovo število predsedniških delegatov, ki izbirajo predsedniškega kandidata na predsedniški konvenciji. V vsakem kongresnem distriktu sta izbrana dva taka delegata.

Kar se tiče 20. kongresnega okraja v Clevelandu, kamor spadajo vsi državljani, ki bivajo od W. 9th St. do E. 110th St. in med jezerom do Central Ave. sta tu kandidata za predsedniškega delegata župan Ray T. Miller in šerif Sulzmann. Namestnik Ray T. Millerja je Mr. Frank J. Lausche. V ta okraj spada večina slovenskih državljanov, ki imajo odločilno moč v okraju, to je, da brez glasov Slovencev ne more biti nihče izvoljen.

Postava zahteva, da se predsedniški kandidat izjavi, za koga bo glasoval pri predsedniški konvenciji kot predsedniškega kandidata. Ohioska demokratska predsedniška delegacija bo vezana glasovati za predsedniškega kandidata sedanjega demokratskega governerja, George White. To pomeni, da bodo glasovi demokratskih predsedniških kandidatov iz države Ohio oddani pri prvih par glasovanjih za George White. Kakor hitro se pa dožene, da George White ne more dobiti večine, tedaj predsedniški delegati države Ohio lahko glasujejo za kogar hočejo.

Pri primarnih volitvah lahko glasuje vsak registriran državljan, ako ni zamudil zadnjih dveh volitev. Taki se morajo znova registrirati, in kot tudi oni, ki niso še volili ali ki so dopolnili 21. leto, ali so pa postali državljani potom naturalizacije. Volivni urad je odprt vsak dan za registracijo do vštevšega 19. aprila. Med 20. aprilom in med 21. majem se pa ne more nihče registrirati. Kdor se je preselil od zadnjih volitev, naj se zglasi v našem uradu, kjer mu mi izpolnemo dotično listino brezplačno, da mu ni treba hoditi v mesto in čakati. Priti mora vsak, mož ai žena, osebno, ker se mora lastnoročno podpisati.

Naj pripomnimo še na tem mestu, da Alfred Smith ni izjavil, da je predsedniški kandidat, in torej delegati države Ohio ne smejo za njega se izjaviti pri primarnih volitvah. Peter Witt, znani politikar v Clevelandu, je za Al Smitha, toda ker je Wittu postavno zabranjeno, kandidirati kot Smithov delegat, ker Smith sam tega neče, bo Witt kandidiral za predsedniškega delegata na ta način, da se bo izjavil za samega sebe kot predsedniškega kandidata. In kandidiral bo. To je politično muholovstvo, ki Wittu ne bo prineslo zmage. O Wittovi kandidaturi se bomo tekom prihodnjih tednov še natančneje pomenili.

Nemški fašisti so odprli v Ameriki svojo podružnico za agitacijo

New York, 1. aprila. Kot naznanja časopis "World" je vodstvo nemške fašistovske stranke, pod vodstvom Adolph Hitlerja, sklenilo, da ustanovi podružnico nemških fašistov v Ameriki dne 3. aprila. Organizacija bo upeljala obširno kampanjo med ameriškimi Nemci, in voditelji trdijo, da imajo že sedaj 5000 članov. Ime organizacije se glasi: National Socialistic German Labor Party, ali "Narodna socialistična nemška delavska stranka." Njen predsednik, Paul Monger, je napram poročevalcem časopisov povdarjal, naj te organizacije nikakor ne zamenjajo s komunističnimi ali pravimi socialističnimi organizacijami. Tudi v Chicagi se ustanavlja podružnica nemške fašistične stranke. V to svrho je dospelo več nemških politikarjev v Ameriko, ki bodo razvili močno nemško fašistovsko propagando.

Težavno nalogo imajo zakonski možje

Boston, Mass., 1. aprila. Dr. David Vaughn, profesor socialne etike na tukajšni univerzi, je imel včeraj zanimiv govor o stanju modernega zakonskega moža. Med drugimi je povedal tudi sledeče: V starih časih, ko so prišli sem prvi naseljenci, je bila žena in otroci moža dragocena posest zakonskega moža. Danes je pa družina obveznost. V pionirskih časih je žena družabni ugled moža povišala, dočim je žena v današnjih časih nič drugega kot finančni parazit moža. Svoje dni so ženske nosile del družinskega bremena, danes pa nakladajo vso odgovornost možu. Ta govor je povzročil v mnogih krogih precej razburjenja.

Davčne knjige

Sedaj je definitivno odredeno, da se zaključijo davčne knjige 9. aprila. Kdor do tedaj ne plača davkov, bo moral plačati pozneje še kazen zraven.

Zvezni agenti so včeraj vdrli v dva nemška narodna doma v Clevelandu

Dvanajst zveznih prohibicijskih agentov je včeraj hkrati udrlo v dvoje nemških narodnih domov in shajališč v Clevelandu, in v obeh prostorih so uničili vse, kar jim je prišlo pod prste. Ob istem času so zvezni agenti vdrli v prostore Socialer Turnverein na 3911 Lorain Ave., kot v prostore Germania Turnverein Vorwaerts na 1620 E. 55th St. V obeh prostorih so zvezni agenti dobili nekako 7,000 galon dobre pive in 5,000 galon izvrstnega vina. Zvezni agenti so aretirali v istem času v obeh prostorih pet mož, ki so bili zaposljeni pri pijači. Oba nemška kluba sta bila sijajno opremljena, z mnogimi točilnimi barami in mizami ter zofami za goste. Zvezni agenti trdijo, da so v obeh prostorih že prej kupovali pijačo in so imeli dokaze že na rokah, ko so sinoči vdrli v prostore. Okoli 4. ure popoldne je prišlo 7 agentov v prostore Socialer Turnverain na Lorain Ave. Vratarju so potisnili v roke varant, da ga prebere, nakar so se takoj podali na svoj posel. V glavni sobi je bilo kakih 50 gostov, katerim so naročili, naj mirno zapustijo prostore. Tu je bila velika točilnica, in pri točilni mizi se je blestel velik napis: "Zmotiti se, je človeško, odpustiti je pa nebeško." Spodaj so našli agenti 61 sodov polnih dobrega vina. Odprli so pipe in spustili vso božjo kapljico v kanal. Enako so naredili s 140 sodi pive. Potem je pa prišlo več trukov, ki so naložili bare, stole, mize, registre, biljardne mize, ogledala, sploh vso opremo, katero so odpeljali. Nekako enako so dobili tudi na 55. cesti, kamor so agenti dospeli ob istem času kot v prostore na zapadni strani mesta. To je že sedmi pogon na nemške narodne domove v Clevelandu v kratkem času.

Banditi ubili šest članov družine radi denarja

El Paso, Texas, 2. aprila. Šest članov Espinosa družine je bilo ubitih v njih domu v Chamberine, N. M., 27 milj od tukaj, ko so udrli trije banditi v njih hišo. Sedmi član družine je bil prepeljan v nevarnem stanju v bolnišnico v tem mestu. Ubita je mati Espinosa, stara 45 let, Luis Espinosa, 30 let star, Hipolito, 26, Andres 23, Juanita 12 in Selicidas devet let. Vicante Espinosa, mlajši sin, je bil nevarno ranjen. Očetu ubitih otrok se je posrečilo pobegniti. Banditi so prišli v hišo kmalu po 8. uri zvečer in so zahtevali $5,000, katere je družina iztržila za prodano živino. Ko so člani družine hoteli pobegniti pred banditi, so slednji enega za drugim postrelili. Ko so banditi preiskali vso hišo, so končno pobegnili. Vsa okolica je alarmirana in išče morilce.

Vest iz domovine

Mrs. Frank Udovich, 1142 E. 72nd St. je dobila iz domovine obvestilo, da ji je 19. marca v vasi Drnovo pri Krškem umrl dragi oče Matija Fabjančič. V stari domovini zapušča ranjki hčerko Terezijo Grgetič, tukaj v Cleveandu pa tri hčere, Agnes Udovich, Karlo Udovich in Mary Kolegar, pa brata Martina Fabjančiča. Naj mu bo mirna domača gruda. Iskreno sožalje sorodnikom!

Mesto z 10,000 prebivalci se pogreza v zemljo. Ljudje v strahu bežijo

Neapelj, Italija, 2. aprila. Prebivalci mesta Villa Santo Stefano, nekako na pol pota med Neapoljem in Rimom, so začeli v strahu bežati iz svojih bivališč, ko so opazili, da se njih mesto počasi pogreza v starodavne ruševine nekdanjega Rima. Deset tisoč ljudi je začelo bežati v divji grozi, ko so videli, kako se je zemlja odprla pod njih hišami, katere je začela polagoma požirati. Boje se, da bo zginilo celo mesto pod zemljo. Katastrofa je bila najbrž povzročena po vodi, ki je izkopala globoke razore pod zemljo, kamor se sedaj mesto pogreza. Mesto se je začelo pogrezati včeraj popoldne. Deset hiš je naenkrat zginilo s površja. Takoj so začeli ljudje v divjem begu bežati. Naložili so v naglici svoje premoženje na hrbte ali na vozičke, v katere so vpregli osle in bežali. Do polnoči je bilo mesto že izpraznjeno.

Dekle, ki se je rado dalo odpeljati

Los Angeles, 1. aprila. Policija v tem mestu je dobila sporočilo, glasom katerega se je dalo neko 19 letno dekle prostovoljno odpeljati, da bi na ta način iztisnila od svojega očeta lepo svoto denarja, in bi se potem poročila s svojim ljubčkom. Aretiran je bil Ben Clifford, ko je zahteval od Alfreda Grey $900, da vrne dekleta. Grey je oče odpeljanega dekleta. Aretirana je bila tudi hčerka, ki se je s svojim ljubčkom domenila, naj jo "odpelje," potem pa od očeta zahteva denar.

Zasoljene kazni za komunistične ljudi

Washington, 1. aprila. 19 komunistov je bilo danes na policijski sodnji spoznanih krivim, da so povzročili nemire in spopade zadnjo soboto pred japonskim poslanstvom. Osem teh je bilo obsojenih v $300 globe in 60 dni zapora, deset jih je dobilo $300, ali pa 60 dni zapora, deset jih je bilo obsojenih v globo sto dolarjev in 30 dni, eden je pa dobil $25.00 globe.

Smrtna kosa

V sredo večer je preminul po kratki bolezni, kot smo že poročali, dobro poznani rojak Joseph Kastelic, star 55 let. Pred letom in pol mu je preminula soproga. Ranjki je bil doma iz vasi Trebnje na Dolenjskem. Bil je delničar S. N. Doma, Slov. Del. Doma in Slov. Doma na Holmes Ave., kot tudi član društva "Zavedni Sosedi" št. 158 S. N. P. J. in društva Carniola Tent, št. 1288 T. M. Tu zapušča sina Edwarda in hčer Josephine, omoženo Perme. Pogreb ranjkega se vrši v pondeljek zjutraj iz hiše žalosti na 944 E. 222nd St. ob 8:30, v cerkev sv. Kristine, potem pa na Calvary pokopališče pod vodstvom August F. Svetek. Ranjki je bil zelo poznan in priljubljen v naselbini, kjer je bil eden najstarejših naseljencev. Bodi mu ohranjen blag spomin. Preostalim sorodnikom izrekamo naše globoko sožalje!

Mlada graduatinja

Včeraj je graduirala na Ohio Business College Miss Rose Chandek, hčerka Mr. in Mrs. Anton Chandek, 1053 E. 71st St. Izpit je napravila z jako dobrim uspehom. Naše čestitke!

Državna zbornica Ohio je gotova z delom. Brezposelni dobijo pomoč

Sinoči so se vrnili postavodajalci državne postavodaje države Ohio domov, potem ko so ustvarili nove postave za pomoč brezposelnim. Cleveland je bil sinoči vesel, in danes lahko zre z zaupanjem v bodočnost. Vsaj za eno leto je preskrbljeno, da bodo brezposelni dobivali podporo. Državna postavodaja je naredila vse, kar je mogla v danih razmerah. Zasedanje državne postavodaje je trajalo samo štiri dni, toda v teh štirih dneh je državna postavodaja odredila nove davke v svoti $20,000,000, in ves ta denar bo šel v podporo brezposelnim. Mesto Cleveland dobi $7,000,000, in kot se je izjavil župan Miller, ki se je najbolj poganjal za ta denar, bo imel Cleveland do konca tega leta dovolj, in bo še nekaj preostalo za prihodnje leto. Prva podpora pride že v dveh tednih, v svoti $250,000, kar odpade gasolinskega davka na Cleveland. Ta davek bo prinesel do $3,000,000 za brezposelne. Drugi denar pride pozneje in sicer od korporacij, ki prodajajo elektriko, od telefonskih in plinskih družb. Governer White bo podpisal vse nove postave, ki postanejo pravomočne.

Vabilo k lepi igri

Na Belo nedeljo, jutri, 3. aprila, priredi društvo "Orel" v Knausovi dvorani prav zanimivo igro "Tri sestre." Sledeče osebe nastopijo v tej igri: Fr. Stanley, Mary Alič, Albina Vahčič, Margaret Tomazin, Rudolf Germ ml., Frank Kuret, Mary Osredkar in John Petrič. Snov igre je povzeta prav iz kmečkega našega življenja, in tako dobro opisuje naše domače značaje, da se vam bo zdelo, kot da živite v sredini domače vasice, med vaškimi očanci in mamicami, med svojimi sestrami in brati. Igra "Tri sestre" vam bo v resnici prinesla zadovoljstvo, ljubko zabavo in veselje. Med igro in po igri svira izvrstna godba pod vodstvom Tom Oblaka, po igri bo pa prosta zabava in ples. Društvo Orel vas prav prijazno vabi k obilni udeležbi.

Simms zmagal!

Sinoči se je vršila v Equestrium dolgo pričakovana borba med Eddie Simončičem-Simms in med orjakom K. O. Christner, znanim hrustom iz Akrona. Bilo je šest nastopov, in slovenska pest je zopet zmagala. Eddie Simms je dobil prisojeno zmago. To je enajsta zaporedna zmaga našega krepkega rokoborca Eddie Simmsa.

Drzen rop

Poznanega lastnika zlatarske trgovine, Charles Sands, 302 Superior Ave., so sinoči nepoznani banditi odpeljali ob 6:45 zvečer izpred Masonic tempelna na 3315 Euclid Ave. Ko so ga prepeljavali eno uro po parkih, so ga pripeljali v njegovo trgovino, kjer jim je moral izročiti za $35,000 diamantov in zlatnine. Banditi so neznano kam izginili.

15. obletnica

V nedeljo, 3. aprila, ob 8. uri zjutraj se bo v cerkvi sv. Vida brala sv. maša zadušnica za pokojnim Anton Fortuna, v spomin 15. obletnice smrti. Sorodniki in prijatelji so vabljeni, da se udeležijo.

Brezposelni delavci v mestu New York so sklenili, da gredo na štrajk

New York, 1. aprila. Zgodilo se je nekaj nezaslišanega. Brezposelni delavci so v resnici zaštrajkali. Zgodba je sledeča: Mestna vlada New Yorka je dala delo kakim 1000 brezposelnim da čistijo in uredijo razne parke. Pretekli torek je pa vladalo v New Yorku skrajno zimsko vreme, in delavci niso mogli na delo radi vremena. Ker niso delali, jim je mestna uprava odtrgala $5.50, kar znaša dnevna plača. Delavci so raditega protestirali pri komisarju parkov, Thomas Dolanu. Ta jim je pa povedal, da bi morali čakati do srede, da bi bili upravičeni do enodnevne plače. Temu so delavci oporekali, in so zaeno proglasili štrajk, a komisar parkov je delavce odslovil in najel drugih 1000 brezposelnih, ki so se takoj prijeli dela.

Ustrelil je strica, da je maščeval sestro

Detroit, 1. aprila. 22 letni Peter Maniaci je bil aretiran in obdolžen umora. Maniaci je tekom nekega družinskega prepira ustrelil svojega strica Bomarito, in sicer trikrat v glavo in dvakrat v prsa, ker stric ni poročil, kakor je obljubil, njegovo gluhonemo sestro. Bomarito je izjavil, da poroči dekle, kakor hitro bo imel dovolj denarja, toda kljub temu je zadnji teden se poročil z nekim drugim dekletom. Ko je Bomarito včeraj šel na delo, ga je čakal Maniaci, ki je oddal šest strelov na njega.

Coolidge se je zlepa poravnal s tožiteljem

St. Louis, Mo., 1. aprila. Nedavno tega je imel bivši predsednik Coolidge radio govor, tekom katerega je izjavil, da naj bodo ljudje previdni in naj ne nasedejo zavarovalninskim agentom, ki skušajo odjemalce pregovoriti, da vzamejo police od njih družbe in pustijo stare družbe. Raditega govora se je čutil zavarovalninski agent v St. Louisu, Louis Tebbets prizadet in je tožil Coolidga na $100,000 odškodnine. Coolidge je pa te dni poslal Tebbetsu ček za $2500 in prosil oproščenja. Zadeva je poravnana.

Doma iz bolnice

Preteklo sredo se je vrnil iz Lakeside bolnice James Robich, 851 E. 216th St., blagajnik Slov. društvenega doma v Euclidu. Prosi se direktorje Doma in druge prijatelje, da ga obiščejo. Robich družina je imela zadnje čase veliko nesreč. 2. marca je bila operirana Mrs. Robich, 10. marca se je pa mož moral podvreči operaciji, in dočim se oče še ni vrnil domov, se je morala že podati ena izmed hčerk dvojčic v bolnico radi slabe krvi. Tam bo morala ostati par mesecev. Naše iskrene želje gredo Robichevi družini za boljšo bodočnost.

Denar čaka odjemalce

Kot naznanja pomožni državni inženir Kauer čaka v uradu državnega inženirja, 505 Western Reserve Building, $25,000 v gotovini, kar je za izplačilo delavcem, ki so bili zaposljeni pri popravi podeželskih cest. Ljudem se je že sporočilo, da pridejo po denar, toda kot naznanja inženir Kauer, se nihče ni oglasil. Delavci so spravili v dobro stanje nekako 30 milj podeželskih cest v okolici Clevelanda.

"AMERIŠKA DOMOVINA"

(AMERICAN HOME)

SLOVENIAN DAILY NEWSPAPER
Published daily except Sundays and Holidays

NAROČNINA:
Za Ameriko in Kanado na leto $5.50 Za Cleveland, po pošti, celo leto $7.00
Za Ameriko in Kanado, pol leta $3.00 Za Cleveland, po pošti, pol leta $3.50
Za Cleveland po raznašalcih: celo leto $5.50; pol leta $3.00; četrt leta $1.75
Za Evropo celo leto $7.00, pol leta $3.50.
Posamezna številka 3 cente.

Vsa pisma, dopise in denarne pošiljatve naslovite: Ameriška Domovina, 6117 St. Clair Ave., Cleveland, O. Tel. HEnderson 0628

JAMES DEBEVEC and LOUIS J. PIRC, Editors and Publishers

Entered as second class matter January 5th, 1909, at the Post Office at Cleveland, Ohio, under the Act of March 3rd, 1879.

83 No. 78, Sat., April 2d, 1932

Včeraj, danes in jutri

Kako slabi so časi lahko sprevidimo že iz tega, da v sloviti in razvpiti igralnici v Monte Carlo stavijo pri ruletnih igrah samo — en frank!

* * *

In v mestu Ruthland, Vermont, so odpravili policijski patrolni voz. Aretirani morajo v spremstvu policista hoditi peš do policijske postaje!

* * *

Ljudje božji, kakšni časi so to, in kaj še pride! V mestu Rochester, N. Y., so dobili pet moških, ki so s korzetnimi paličicami "ongavili" z električnim metrom, da bi bil račun za elektriko manjši. In v državi Oregon so letos izdali 15,000 manj avtomobilskih licenc kot lansko leto!

* * *

Kitajski banditi, ki so odpeljali nekega ameriškega protestantovskega pastorja-misijonarja, so zahtevali kot odškodnino en glasovir in ene orglje. Nam se zdi, da so ti kitajski roparji veliko bolj človeški, kot pa ameriški "kidnaparji," ki ropajo iz zibeljk nedolžne otroke, kot se je to zgodilo v Lindbergh slučaju!

* * *

Kar je najbolj sramotno pri ugrabljenju Lindberghovega otroka, da se je moral najslavnejši Amerikanec obrniti na bandite za pomoč in jih prositi, da mu vrnejo otroka. Ako so gangeži toliko bolj močni kot policija, zakaj jih ne pošljejo v Washington, kjer zasedejo urad Hooverja in kongresmanov. Videti je, kot da imajo gangeži veliko več uspeha v svojih vrstah, kot pa mi priprosti državljani, ki smo člani "svobodne ameriške republike!

* * *

Tekom nekega maškeradnega plesa v nekem elegantnem hotelu v Nici, je neka navzoča Amerikanka hipoma odprla okno in je začela metati na ulico šop 1,000 frankov bankovcev. Med stoterimi radovedneži, ki so na cesti opazovali gibanje v hotelu, je nastal seveda uprav divji vrvež. Gostje v hotelu so začeli dvomiti, če je Amerikanka pri pravi pameti, toda Amerikanka je mirno izjavila, da je dobila pri hazardiranju 70,000 frankov dobička, in ker pri-igrani denar ne prinese sreče, se ga je hotela iznebiti. Kaj če bi komu naših milijonarjev v Ameriki kaj enakega padlo v glavo!

* * *

In neka druga bogata Amerikanka v Chicagi, Helen Egan po imenu, je imela lepo navado, da se je dala vselej fotografirati, kadar jo je mož pošteno premikastil. Zlasti je moral fotograf natančno posneti "črno oko." Ko je te dni prišla pred sodnika, kjer je vložila prošnjo za razporoko, je prinesla pod pazduho težak album poln fotografij. In pri vsaki fotografiji je bilo natančno označen dan, ura in minuta, kdaj je bila tepena po zakonskem možu. Na vprašanje sodnika, kako je mogla vse tako natančno zabilježiti, je povedala, da predno je šla po zdravnika in k zdravniku, je šla k fotografu. Ženske se morajo videti kakšne so!

* * *

Iz Washingtona poroča ameriško časopisje, da kongres nikakor ni pripravljen, da bi zbrisal evropski vojni dolg, ki znaša $22,000,000,000. Toliko namreč razne evropske države dolgujejo stricu Samu. No, našemu kongresu se tozadevno ni treba dosti prizadevati, kajti če kongres ne bo zbrisal tega dolga, tedaj ga bodo evropske države, in sicer enostavno s tem, da dolga nikdar plačale ne bodo. In kaj bo kongres naredil, ako Evropa neče plačati dolga, trdeč, da nikakor ni v stanu tega storiti? Ali naj napovemo vojno Evropi in potrošimo $22,000,000,000 za orožje, da nakolektamo $22,000,000,000 vojnega dolga? Nak, tako prismojen tudi stric Sam ni. Včasih je treba ugrizniti tudi v kislo jagodo.

* * *

Državna postavodaja države Ohio, ki zboruje te dni pri izvanrednem zasedanju, bo upeljala davek, katerega bodo morale plačevati telefonske, brzojavne in druge kompanije enakega kalibra. Ta davek se bo vporabil izključno za pomoč brezposelnim. In Mr. Randolph Eide, predsednik telefonske družbe v Clevelandu, je šel v Columbus, da govori proti takemu davku, češ, da njegova kompanija ne more plačati zvišanih davkov, da se pomaga siromakom. V tem oziru Mr. Eide nikakor nima prav. Na primer, George Bender je dolžan telefonski kompaniji za telefonske klice $1,800.00, sodnik Sawicki $600.00, in drugi politikarji tudi razne visoke svote. Naj Mr. Eide gleda, da bo njegova kompanija pobrala zaostale račune, pa bo zlahka plačala davek za brezposelne!

D O P I S I

Cleveland (Collinwood), O.—Najprej naj mi cenjeni čitatelji oprostijo, ker se nisem že dlje časa oglasil v Ameriški Domovini. Ni pa temu kriva prevelika zaposlenost, pač pa ravno obratno. Žalostnih in slabih novic, katerih že itak čitamo preveč, nočem poročati. Zdi se mi pa potrebno, da naznanim cenjenemu občinstvu, zlasti ljubiteljem petja, da priredi pevsko društvo "Soča" dne 3. aprila 1932 koncert v Slovenskem domu na Holmes Ave. Slišali boste mnogo krasnih pesmic, pri katerih vas bo žalost minila in postali boste veseli in v duhu zopet mlajši. Torej je vljudno vabljeno vse občinstvo, da nas poseti v kolikor mogoče velikem številu. Po koncertu bo ples v zgornji dvorani. Igral bo poznani rojak Klun.

Vinko Zgonik.

Euclid, O.—Cenjeni čitatelji Ameriške Domovine! V dolžnost si štejem, da nekoliko spregovorim o delovanju našega Jugoslovanskega progresivnega kluba.

Kot je znano, je klub imel na 19. marca prireditev v Strumbly dvorani, kateri dohodek je bil namenjen za naše siromake v naši naselbini.

Pri tej prireditvi je bil glavni sodelovatelj brat Anton Grdina, ki je kazal premikajoče slike, katere je povzel za časa svojega potovanja v stari domovini. Morem omeniti toliko, da slike so bile zelo zanimive in da so se udeleženci pohvaljeno izrazili o prireditvi, za kar se tudi odbor kluba zahvaljuje bratu Anton Grdina, ker je slike uprizoril klubu brezplačno.

Nadalje nas veže dolžnost, da se zahvalimo vodstvu Hrvatskega radio kluba, ki so na svojem programu oznanili našo prireditev, in to tudi brezplačno, torej tudi naši bratje Hrvatje so se pridružjili nam v času, ko se je izdala med narod prošnja za naše siromake. Da pa ne ostanemo samo pri tem, da se samo zahvalimo klubu za njegovo sodelovanju, hočemo omeniti da ima tudi Hrvatski radio klub enako prireditev kakor jo je imel naš klub, namreč prireditev za siromake, in to v obliki koncerta, dne 10. aprila v Slovenskem Narodnem Domu na St. Clair Ave. Torej apeliramo splošno na slovanski narod, da se odzove na to prireditev.

Nadalje se zahvalimo bratu Andrej Werlichu, Andrej Nochu, in John Gorshetu, za njihov dar klubu.

Da pa ne pozabimo naš vrli časopis Ameriška Domovina se tudi zahvalimo za priobčena naznanila in dopise, posebno pa za podarjene tiskovine, za to prireditev.

Končno se zahvaljujemo vsem onim, ki so pripomogli, da se je nekoliko razveselilo naše siromake v Euclid-u za Veliko noč.

Naša prireditev se je obnesla kljub slabemu vremenu in grožnji naše domače policije, da se je omejila oziroma končala pred polnočjo, dočim se je vršila v Jugoslovanskem Domu na Recher Ave. zabava do ranega jutra s popolnim odobrenjem naše sijajne vlade.

Naša prireditev je doprinesla svoto $36.00, katero se je razdelilo med 19 naših bednih družin.

Klub namerava v kratkem zopet prirediti zabavo v korist našim potrebnim in upamo, da se bo narod bolj zavedal v prihodnje za svoje domačine, kateri so nujno potrebni pomoči.

S pozdravom, za Jugoslovanski progresivni klub:

John F. Jadrich, predsednik.

Newburške novice

Velika noč s svojimi lepimi prazniki in obredi je zopet mimo. V cerkvi smo jo praznovali slovesno, kot se spodobi. Zunajni sijaj pa je bil letos zelo neznaten. Tukaj mislim tiste reči, ki tudi zunaj cerkve značijo, da je dan nekaj nenavadnega. Navajeni smo bili zadnjih deset ali petnajst let je bilo vedno tako, da je Velika noč prinesla vsakemu kaj novega. Nove obleke, nove suknje, zlasti za ženske, in novi klobuki. Vsak je imel nekaj novega, vsi od Janezka do Marice so se na Veliko nedeljo pokazali s čim, četudi je na mamo in ateja prišla samo nova žepna rutica. Letos tega ni bilo videti. Le tu in tam v redkih presledkih je imel eden ali drugi nov klobuk in še tega je malo pomečkal, da bi ne izgledal preveč nov, češ, da me ne bo kdo vprašal za kvoder na posodo. Vse to se je godilo leta 1932, katerega se bodo spominjali mlajši, kakor "leta krize." Pripovedovali bodo, kako je bilo hudo, ker ni bilo dobiti zaslužka in koliko družin je mesto podpiralo — čez 18,000 družin.

Rekel sem, da so bili naši cerkveni obredi lepi in slovesni. Pri tem nam je pomagal Father Sholar iz katoliške univerze v Washingtonu, ki je prišel v sredo zjutraj velikega tedna in je zopet odpotoval nazaj v šolo v sredo po Veliki noči. Poleg tega sta nam pomagala tudi naša dva semenišnika, Ludvig Kužnik in Joseph Shuster. Cerkev je bila napolnjena petkrat v nedeljo zjutraj. Velikanočna kolekta znaša $1,114.68, kar je sicer komaj polovico tega kot je bilo po navadi, je pa za današnje čase zelo dobro. Zato naj bo tukaj izražena zahvala vsem, ki so po svoji moči pomagali tukaj zraven.

Joseph Suštaršič se je moral povrniti iz šole radi bolezni. Joe je obiskaval Crosier College v Onemia, Minn. Želimo mu hitrega okrevanja in povratek na svoje mesto, če prej ne, vsaj prihodnjo jesen.

John Pirc je priromal nazaj iz starega kraja. Pred dvema letoma je šel s svojimi starši v stari kraj. Med tem je pa prišel John v vojaška leta, a ker je rojen tukaj, je hotel obnoviti svoje državljanstvo predno ga izgubi. John pravi, da če bo kedaj šel k vojakom, bo šel v Stric Samovo službo.

Anton Šraj starejši je pred kratkim bil poslan od American Steel & Wire Co. v pokoj. 26 let je neprestano služil tej kompaniji in toraj zasluži, da mu dajo počitek in primeren penzijon. Želimo mu, naj bi še dolgo užival sad svojega truda, predno ga Bog pokliče domov.

Drugače so pa naše delavske razmere take, kot so bile. Dela se malo ali nič in še takrat, ko se dela, se le malo zasluži. Če ne bo sodni dan, se bo moralo kmalu obrniti na bolje.

Pri družini Jakob Hadala so te dni sprejeli novo bordarico na stanovanje. Stric in teta Penkowski sta bila mali Rose, Marie za botre.

William, Joseph Konestabo se je vdomačil pri družini Frank Konestabo na Reno Ave., da jim bo pomagal pri delu — čez 20 let. Martin in Kristina Skočaj pravita, da bo vedno držal svoje obljube, ki jih je storil pri krstu.

Pri John Simončičovih na 77. cesti so krstili Marjetico. Tako bi bili radi kakega Johnnya, ali Martinčka mesto Marjetice, ker imajo sedaj same deklice, pa je že hvadnik, ker se pri tej zadevi ne da prav nič izbirati. Mr. in Mrs. Gabriel Rus sta jo spremila v cerkev.

Daniela, Jean je ime mali hčerki, ki se je ustavila pri družini John Peskar Jr. John in Mary Tomšič bosta skrbela, da Daniela ne pozabi krstnih obljub. Naj izrazimo naše čestitke vsem malim, kakor njih staršem.

Bolezen je nekaj časa gospodarila precej splošno pri nas. Sedajne čase pa je že pod kontrolo, hvala našemu zdravniku, dr. Perkotu. Influenca se še vedno povrača, dobro pa da nima tolkega vpliva, kot ga je imela leta 1918, ko je vsak drugi od nje napaden moral dati slovo temu svetu.

Društvo sv. Ane se je prvo toliko vzpodbudilo, da je napovedalo veselico za nedeljo 3. aprila. Žensko društvo sv. Ane ima veliko prijateljev in prijateljic, bo toraj tudi gotovo imelo uspeh. Pravijo, da bodo vse dobrote tega sveta na mizi in godba bo prav dobra ter pod oglajen, nalašč za ljudi, ki ne morejo pri miru sedeti.

"Serenaders Club" bo pa nastopil 10. aprila v smešni vlogi "minstral show." Pripravljajo se že dolgo časa za to in vemo, da bo nekaj zanimivega.

Vse pa bo prekosila predstava, katero pripravljajo razna društva in klubi za 24. aprila. Takrat bo cerkvena prireditev, pri kateri bodo sodelovali vsi domači talenti raznih krajev, društev in klubov. 24. aprila bo predstava čez vse druge.

Pomlad je tu. To vemo iz tega, ker se naši skavti pripravljajo za izlet. Skavti pod vrlim vodstvom Anthony Suhadolnika prav dobro delujejo. Dečki, kateri so pri tej organizaciji, se bodo naučili marsikaj koristnega in potrebnega. Želeti je, da se ta organizacija razširi med vse dečke.

Sister Charles Marie, ki je bila nekdaj "Damjanova," je zadnji pondeljek prišla za kratek obisk k svojim sorodnikom. Sr. Charles uči v Marble Head, O. Želimo ji obilo uspeha.

BESEDA NAŠIH ROJAKOV O KONTESTU

NEKAJ IZMED ŠTEVILNIH DOPISOV O ŠTETJU ZAJCEV, PIŠK IN PIRHOV

Cleveland (Newburg), O.—Ha! Ha! Oh, kar pisati že ne vidim več, tako sem zmučen. Ampak spat pa ne grem, kakor je šel Jaka, ker nisem imel nobene "tolažbe" poleg sebe. Tolažil sem se z eno galono vode in to vsak ve, to ni bogve kaka tolažba in korajža. Vsakega zajčka sem s svinčnikom ustrelil in v torbo potlačil, pa mi ni noben ušel, kakor je bil svoječasno Glihatu Lojzetu na lovu. Zajcev sem nabasal štiri torbe in pol. Za piščanci sem pa lazil, kakor cigan, vse okrog vozov pod kozolcem. Nasul sem jim tri mernike prosa, potem pa, ko so bili na kupu, sem poveznil reto in jih natančno seštel. Seštel sem tudi vsa jajca in lupine in mislim, da sem jih uganil.

Zahvalim se uredništvu za to delo. Kakor vidim, bi bilo boljše, da bi bil naš urednik v Washingtonu mesto Hooverja, pa bi vsi kmalu delo dobili. Mislim, da bom jaz dobil prvo nagrado in ne bom nič jezen, če jo bom. Pozdrav vsem skupaj in brez zamere.

Frank Kokotec.

Barberton, O.—Nimam baš posebnega časa za ukvarjati se s tako stvarjo, kakor je štetje piščancev, zajcev in pirhov. Ko sem pa listal po mnogobrojnih straneh prazniške izdaje, čital razne novosti, črtice, romane, ter ogledoval številne oglase naših slovenskih rojakov, sem si pa začel misliti: koliko bi pa kaj bilo tega drobiža, oziroma zajcev, piščancev in pirhov. In tako me je radovednost popadla, da sem začel šteti in si beliti glavo.

Velikonočna izdaja Ameriške Domovine je nekaj tako domačega in spojenega skupaj z našimi rojaki-trgovci, da se mi je zdelo, kot bi bil v stari domovini in bi list prejel iz Ljubljane. To je nekaj lepega, da se naši trgovci zavzamejo in napravijo verigo, ki združuje drugega z drugim. Ameriška Domovina ima često prijazno besedo v prid našim trgovcem. Ti znajo pa tudi vrniti, kadar na to prilika nanese in tako se je pokazalo v velikonočni izdaji, ki je natrpana trgovskih oglasov. Oglasi imajo tudi to dobro lastnost, da poleg reklamnih namenov, seznanjajo naše rojake med seboj, kar je tudi neobhodno potrebno v oddaljeni tuji deželi, v kateri smo raztreseni, da čestokrat pozabimo drug na drugega. Pozdrav!

Frank Troha.

Euclid, O.—Ravno sedaj sem končal štetje vaših piščancev in zajcev in mislim, da jih ni nič več in nič manj, ampak ravno prav, da se dobi tisti cekin, ki mi bo zelo prav prišel, ker sem že dolgo brez dela. Ampak v prihodnje bi prosil, da bi bil kak zajček malo večji, da bi bil tudi za ugriznit vsaj za praznike. Ker vi ne veste, kakšne skomine sem imel ob praznikih, ko je bilo toliko zajčkov v hiši pa nič za jest. Ves dan v soboto me je moja žena naganjala, naj grem in dobim kakšno kokoš. Rekel sem ji, naj počaka, da dobim tisti cekin. Torej, da ne bo kakšne pomote, prosim, da mi pošljete, kakor hitro mogoče, tisti cekin, ker v duhu že vidim mojo ženo, kako kokoš obira. Prosim pa, da ji tega ne poveste, ker bi bila huda zamera, ker ona je Dolenjka, jaz pa Kraševec.

Ker mi je list zelo priljubljen, zato mu želim mnogo uspeha in novih naročnikov. Pozdrav uredništvu in vsemu osobju Ameriške Domovine, posebno pa Jakatu in njegovim trem zajčkom v koloni.

Alojzij Nemec.

Cleveland, O.—Tu vam pošiljam število zajcev, piščancev in pirhov. Po mojem mnenju je gotovo polovica zajkelj zraven. Povem vam pa, da jih ne bi rada štela vsak dan. Včasih so mi kar oživeli pred očmi. Zajčki so s ušesci migali, piščanci pa z drobnimi perutki stresali. Pa da ne bi kdo mislil, da sem preveč rdečega nagnila. Štela sem predpoldnem in ga torej še sploh videla nisem. Če se človek k takemu delu spravi, je boljše, da je lahke glave in bistrih oči. Posebno okoli tistih velikih oglasov je bilo dosti za preštet, kot sta bila oglasa Kluba collinwoodskih groceristov in mesarjev in trgovcev Narodnega trgovskega kluba. Vsi se veliko trudijo in žrtvujejo, da nam boljše in ceneje postrežejo. Vedo, da s združenimi močmi se vse naredi. Naša dolžnost pa je, da jih podpiramo, kakor tudi vse druge trgovce in obrtnike. S tem bomo napredovali v vseh ozirih.

Ob tej priliki sem se spomnila tudi naših sovenskih farmerjev, ki jih je precej, zlasti v Madisonu in Genevi, O. Če bi kateri imel toliko zajcev in pišk, kot jih je v velikonočni izdaji Ameriške Domovine, bi jih bilo lepo videti, ter bi bilo tudi dosti užitka od njih, posebno od kokodajsk, ki so vedno bolj na programu kot zajci. Pozdrav vsem čitateljem tega lista.

Ana Godlar.

Cleveland (West Park), O.—Takih velikonočnih praznikov pa še ne, kakor letos. Včasih sem že štel zajčke in jajčka, pa ne tako težko ko letos. Ne vem, ali mi je res namenjen tisti cekin, ali kaj. Začel sem šteti z dobro voljo ravno o petih zjutraj, da boste vedeli in gotov sem bil pozno v noč. Najprej štejem čikice, potem pa zajčke. Bil sem skoro gotov, ko pride moja ženica, katere prvo ime je stara, drugo Rozi, tretjega pa ne povem. Pa pravi: "Hej, stari, ali si že tistega zajčka in tisto čikico seštel tam na prvi strani?" "Kje na prvi strani?" se začudim jaz. "Saj tista dva nista za štet, ko sta tako velika. Jaz samo ta male štejem." Da pa ne bo pomote, vse skupaj zbrišem in začnem šteti od kraja. Sedaj sem začel pa šteti piščance, zajce in pirhe vse skupaj. Že sem bil skoro gotov, ko prileti moja ta mala punčka in zakliče: "Ata, tukaj so še trije zajčki!" "Kje vendar, saj sem že vse preštel." "Tukaj, kjer se ti vedno tako smeješ, tam v tisti koloni "Če verjamete, al' pa ne." Pogledam natančno v Jakatovo kolono in res vidim tam tri zajčke. Ni drugače, prišteti jih moram zraven in tako sem siguren, da bom dobil prvo nagrado.

Pozdrav vsem, listu pa mnogo uspeha.

Lawrence Kožuh.

—o—

* Včeraj so v zaporih države New York poslali štiri morilce na električni stol.

* Pismo ima pri nas John Modic.

Če verjamete al' pa ne.

Vse smo se poskušali, da bi Hoover okrenil svoj voz s prosperiteto po pravem klancu, pa vse nič ne pomaga. Še ena stvar, ki bi morebiti pomagala, in to je, če bi k Hooverju molil. Molitev prodre oblake in bo menda ja prišla tudi do Washingtona. Takole bi jaz molil:

O, Hoover, ki si v Washingtonu (razun če ne loviš ribe v Rapidan-u), zgodi se tvoja volja in volja tvojih kampanjskih managerjev, kakor v Washingtonu, tako tudi po vsej tej kontri.

Odpusti nam naše dolge in če jih ne moreš odpustiti, za božjo voljo, poskusi nam vsaj dobiti kako delo, pa jih bomo sami plačali. Nikar nam ne zameri, če smo verjeli tvojim kampanjskim obljubam, saj ne bomo nikdar več. Nekateri so volili zate, ker so mislili, da jih bo vrag vzel, če bodo volili za Smitha. In tako si bil izvoljen ti in vrag nas vseeno jemlje.

Zahvaljujemo se ti, o mogočni Hoover, za olajšanje, ki si ga dal farmarjem. Ker olajšal si jih vsega, samo njih dolgov ne in par starih cunj. Ravno tako si olajšal stanje delavstva, ker sedaj jim ni treba zgodaj vstajati, da bi šli na delo. Zahvaljujemo se ti, ker si napravil, da nobena tovarna več ne trobi in sedaj imamo tak lep mir. Tudi ropotanje koles v tovarnah je ponehalo in nam ne gluši ušes. Tudi to je tvoja velika zasluga.

Ne pelji nas v skušnjavo potratnega življenja, ker bi se lahko preobjedli in bi nas morali odpeljati v bolnišnico.

Dasi tavamo skozi temne dolini hudih časov in v senci stradanja, pa vseeno nimamo strahu, ker pazna očesa tvojih suhačev in raznih odsekov pazijo nad nami.

Doprinesel si veliko delo, da so sirotišnice prenapolnjene in tako nimamo prostora, kjer bi v miru umrli. Zato se bomo pa tudi hvaležne izkazali in si lahko zagotovljen, da te nikdar več voliti ne bomo. Amen.

△

Grmkov Francelj je bil strojevodja na železnici Divača-Pulj. Francelj je bil vedno dobre volje, je rad za pijačo in je bil sploh v vseh ozirih fejst fant. Kako pa tudi ne, če je bil pa mojega očeta sin. Saj ga ne maram hvalit, ampak kar je res, je pa res. Tudi jaz sem se parkrat žnjim peljal in smo pokušali istrijanca od Divače doli do Pulja in smo prišli na postajo v Pulju kar po zadnjih nogah, kot bi se reklo. Francelj je bil torej vedno židane volje in tudi zapel je, čeprav ni znal tako lepo kot jaz. Samo enkrat se je spravil Francelj iz kontrapeze in je klel, da se je njegov kurjač kar križal in bi bila lokomotiva kmalu skočila s tira. Klel je po laško, ker ima ta jezik bolj krepke izraze in se v manj besedah več pove, kot v našem milem materinem jeziku. Kaj ga je spravilo iz ravnotežja? Čakajte, vam povem:

Ko nekoč Francelj drvi iz Pulja proti Divači z brzovlakom, naenkrat zagleda nekega človeka blizu Rodika, ki na vso moč maha z rdečo ruto. Francelj, misleč, da se je zgodila kaka nesreča, z vso silo potegne za zavoro in brzovlak se sunkoma ustavi ravno pri tistem človeku.

"Kaj pa je? Ali je pokvarjena proga, ali kaj, da ste ustavili vlak?" vpraša Francelj človeka, ki je bil med tem že spravil robec v žep in je sedaj držal v roki fajfo.

"O, nič posebnega ni," pravi ta. "Samo fajfo bi rad prižgal in ker nimam pri sebi žveplenke, sem si mislil, da bi mi morda vi dali ogenj."

EUCLID RIFLE and HUNTING CLUB.

J. D.

Kakor se posodi, tako se vrne, so rekli Newburčani tri minute zatem, ko je Liga narodov odločila zmago Euclid Rifle klubu pri zadnji tekmi. Navada je pa taka, kadar dva tekmujeta, nista pri izidu nikdar oba vesela. Ampak ta navada je prišla ob svojo veljavo pri tekmah naših strelskih klubov, ker smo, predno se razidemo, vsi veseli in dobre volje, zmagovalec in poraženi.

Da se pa poskusimo enkrat na tem, drugič na drugem strelišču, se pa to napravi samo iz tega vzroka, da se poskusi ohajčana tukaj in tam. Zato so fantje od Rainbow Hunting & Fishing kluba poslali k našemu klubu deputacijo, ki sicer ni prišla v frakih in visokih cilindrih, pač pa s zelo vljudno ponudbo, da se prihodnji torek udarimo z Newburčani v S. N. Domu na 80. cesti. To bo v torek 5. aprila ob osmih zvečer. Naš predsednik, John Brus, je izdal iskren apel na vse naše fante, da se korporativno udeležimo tekme. V svoji poslanici je naš predsednik tudi apeliral, da se vsi zberemo ob pol osmih zvečer pri njem, da ne bo kakšne pomote, da se nas prešteje in postavi v bojni red in da potem skupno planemo proti newburški postojanki. To je jako važno, da pridemo vsi skupaj na pozorišče, da se ne bo zgodilo, kot se je že enkrat, da sta prišla Legan in Baraga na mesto šele drugi dan, ko je bila zmaga že proslavljena in likof zapit.

Kdor se ne udeleži streljanja in bojnega pohoda, bo zapisan v društvene zlate bukve kot dezerter in bo postavljen pred vojno sodišče, kakor hitro se ga dobi v roke. Obsojen bo po naših paragrafih, da bo moral v poletni sezoni pobirati hilzne.

Torej poslušajmo našega cenjenega predsednika, ki nam dobro želi in nam privošči, da smo vsi deležni znane gostoljubnosti newburških fantov. Predsednik mi je tudi naročil, da zapišem, da po streljanju je vsak odvezan od discipline in ga vsak lahko diha po velikosti njegove gobe in razpoloženja. Tudi glede odhoda domov, je vsakemu dano na prosto voljo, če hoče iti domov ali pa ne. Torej prihodnji torek naj naš klub antreta s tamborjem vred.

Zadnji torek se je tako streljalo:

Dolenc S.	187
Maren	151
Pevec	123
Tomažič	118
Jerič	112
Dolenc J.	165
Gole	171
Sepic	161
Mlakar	170
Bruss	136
Leonardi	155
Podpadec	115
Sober	151
Petrič	137
Janževich	155
Baraga	164
Klaus	124
Jerman	115
Mandel	172
Hoffart	158
Satkovič	123
Ogrin	169

Vesti iz domovine

—V globokem vodnjkau ponesrečil. Pri Kastelcu na Pristavi so kopali vodnjak. Za kopača so najeli tudi mladega 26 letnega Martina Župančiča. Nahajal se je na dnu jame in je pridno vršil svoje delo.

Vso odvišno nakopano zemljo in kamenje je metal v veliko, na tenko vrv navezano vedro, ki so ga zunanji delavci dvigali iz globine. Pod silno težo bremena in vsled večkratnega drgnenja ob tramovje, pa se je vrv sčasoma obrusila in ponekod precej natrgala. Toda, ob splošni zaposlenosti in zamišljenosti v delo, so delavci prezrli te resne znake in marljivo vršili dalje svoja opravila.

Pa že je sledila nesreča! Ko so delavci znova — morda že stotič — vlekli iz jame težko breme, se je vrv naenkrat krčevito nategnila — strgala — in težko breme je s hrumečim ropotom in gromom zbobnelo v prepad.

Iz jame se je začul presumljiv krik — stokanje — zdihovanje, ki je kmalu nato prešlo v tiho sopenje in pokojni mir . . .

Zunanji delavci so, v smrtnem strahu, spoznali, kaj se je zgodilo tovarišu v jami. Po lestvi so se spustili v globino, odstranili zemljo in kamenje in dvignili ubogega Martina. Ves je bil v krvi, z razbito lobanjo, bled in začrnel.

Še živega so nato odpeljali v mesto, v bolnišnico, kjer sedaj trpi in v blaznih, krčevitih napadih, čaka rešitve iz zemeljskih spon . . .

Mlada žena in eno leto star sinček pa jokata doma in polna upov in nad hrepeneče čakata, kdaj ozdravi in se povrne ljubljeni oče . . .

—V Dravljah je umrl gospod Jožef Kušar, star 74 let, zasebnik pri gospodu Antonu Kušarju. Pokojni je bil 21 let v Ameriki. Bil je zelo duhovitega in prikupljivega značaja.

—Če Črnogorec obljubi—prepelje tudi mrtvo ženo iz Amerike domov. Pred dvajsetimi leti se je izselil v Ameriko Joko Petričevič iz Nikšiča v Črni gori. V Ameriki je delal v rudniku in se oženil s svojo rojakinjo Jovanko, s katero je imel pet otrok. V Ameriki si je prislužil lepo premoženje. Njegova žena je bila silno domotožna in je nekega dne vprašala svojega moža, če bi jo v slučaju, da bi umrla, prepeljal v Nikšič. Joko ji je to sveto obljubil. Pred par meseci se je v rudniku, v katerem je delal Joko, pripetila huda nesreča, pri kateri je bilo ubitih tudi več naših rudarjev. Pomotoma so ljudje sporočili Jovanki, da se je smrtno ponesrečil tudi njen mož. Ta žalostna vest je tako vplivala na Jovanko, da jo je zadela kap in bila je takoj mrtva. Joko sedaj ni vedel, kaj bi storil. Ker pa je Črnogorcu dana beseda sveta, je sklenil, da bo izpolnil svojo obljubo. Prepeljal je mrtvo truplo svoje žene iz San Francisca v Nikšič, kjer je bilo pokopano. Prevozni stroški so znašali okrog 50,000 dinarjev.

—Smrt pod vozom. Franc Šinkovec iz Veniš pod Leskovcem se je pečal s prevažanjem drv in se je tudi v petek odpravil v družbi s pomagačem Puntarjem po drva. S polnim dvovpreženim vozom sta se vračala že dopoldne proti Krškemu po strmi cesti. Z verigo sta še zavrla zadnje kolo in nato pognala konja. Šinkovec je stopal pred konjema. Puntar pa za vozom. Naenkrat se je utrgala veriga, ki je služila za zavoro, voz je pognalo naprej s konjema vred, ki sta v naslednjem hipu podrli voznika in ga pohodila. Nato je pa še voz s prednjimi kolesi zapeljal čezenj. Šinkovec je onesveščen s hudimi poškodbami obležal na cesti Tudi takojšnja pomoč ponesrečencu ni mogla več pomagati.

—V gozdu so našli zmrznjenega. Pred par dnevi je prišel v Novo mesto zamenjat dva tisočaka, ki še nista bila žigosana. Medic Franc s Tolstega vrha pri Črmošnjicah. Ko je v mestu vse odpravil, se je popoldne odpravil peš proti domu. Domov ga pa ni bilo. Domači so ga šli iskat in ga našli v gozdu med vasmi Seč in Nova gora zmrznjenega. Nedvomno je moža dolga in slaba pot utrudila, da je sedel, zadremal in zmrznil v hudem mrazu, kakršen je bil zadnje dni. Pri njem pa so našli še ves denar, tako da je izključena vsaka misel na kako nasilje.

POSLOVENIL DR. A. R.:

CARSKI SEL

Harry Blount je bil nekoliko oddaljen in je stal s klobukom v roki pokonci kakor žrd. Neprisiljena vljudnost tovariša je le še povečala njegovo naravno hladnost.

Medtem se je vrnil voznik, ki se mu je posrečilo, ujeti oba pobegla konja. Najprej je z obžalovanjem pogledal krasno žival, ki je ležala na tleh in ki jo je moral prepustiti roparicam, potem pa si je dal opraviti s svojo vprego.

Mihael Strogov mu je pojasnil položaj obeh potnikov in svoj načrt, da jima posodi enega konja.

"Kakor ti je drago," je odgovoril voznik. "Toda dva voza namesto enega . . ."

"Dobro prijatelj," je odgovoril Mihael Strogov, ki je takoj pogodil njegovo misel, "prejel boš dvojno plačilo."

"Naprej, moje grlice!" je zavpil voznik.

Nadja je stopila v taratajko, Mihael Strogov in njegova tovariša pa so ji sledili peš.

Bilo je ob treh. Vihar je ponehaval in ni divjal več tako silno po soteski. V kratkem so bili na vrhu.

Ob prvem svitu je taratajka dospela do telege, ki je vestno tičala v blatu do kolesnih glavin. Popolnoma jasno je bilo, da je krepak potegljaj vprege raztrgal voz na dva konca.

Enega stranskih konj taratajke so z vrvmi pripregli k zadnjemu koncu telege. Dopisnika sta se usedla na sedež čudnega voza in obe vpregi sta se začeli istočasno pomikati naprej. Ker so se vozili samo še po uralskem pobočju navzdol, ni bilo pričakovati kake posebne nezgode.

Šest ur pozneje sta se oba voza drug za drugim pripeljala v Jekaterinburg, ne da bi se jima na potu pripetila kaka nesreča ter prekinila vožnjo.

Prva oseba, ki sta jo časnikarja zagledala na pragu pošte, je bil njun voznik. Zdelo se je, da ju čisto mirno pričakuje.

V resnici dobrodušni Rus je hitel brez zadrege in smehljajočih se oči k obema potnikoma in jima je pomolil roko, da sprejme napitnino.

Zaradi resnice moramo povedati, da je tedaj Harryu Blountu jeza vzkipela z vso britansko silo. Da se jamščik ni previdno umaknil, bi ga bil po vseh boksarskih pravilih s pestjo udaril po obrazu in mu tako plačal zasluženo napitnino.

Alcide Jolivet se je smejal, kakor se ni smejal morda še nikoli.

"Čisto prav ima, siromak!" je vzkliknil. "Pravica je na njegovi strani, dragi moj tovariš. Saj vendar ni njegova krivda, da nisva mogla za njim."

Potegnil je nekoliko kopejk iz žepa in dejal jamščiku:

"Tu imaš, prijatelj, spravi! Ako jih nisi zaslužil, ni tvoja krivda."

To je Harrya Blounta še bolj razjezilo. Zahteval je odškodnino od poštarja in mu grozil s tožbo.

"Tožba v Rusiji!" je vzkliknil Alcide Jolivet. "Ako se stvari niso spremenile, tovariš, ne boste dočakali konca. Ali ne poznate zgodbe ruske dojilje, ki je tožila rodbino svojega dojenčka za dvanajstmesečno oskrbovalnino?"

"Ne!" je odgovoril Harry.

"Potem tudi ne veste, kaj je bil njen dojenček tedaj ko je sodišče razsodilo njemu v prid?"

"Kaj, ako smem vprašati?"

"Polkovnik gardnih huzarjev."

Na ta odgovor so se začeli vsi smejati. Razigrani Alcide Jolivet pa je potegnil iz žepa svojo beležnico in je vanjo zapisal sledečo opazko:

"Telega, to je ruski voz na štiri kolesa pri odhodu — na dve kolesi ob prihodu!"

DVANAJSTO POGLAVJE

Izzivanje

Jekaterinburg je po krajevni legi azijsko mesto, ker stoji onstran uralskega pogorja na njegovih zadnjih obronkih. Vkljub temu spada pod upravno oblast permske pokrajine najbrže zato, da ima evropska Rusija tudi del Sibirije v svojih krempljih.

Veliko mesto je bilo ustanovljeno že leta 1723. V Jekaterinburgu je prvi zavod za kovanje denarja in vrhovno rudarsko ravnateljstvo. Mesto je važno obrtno središče dežele, kjer je vse polno tovarn in naprav za izpiranje zlata in platine. Prebivalstvo Jekaterinburga se je prav tedaj zelo pomnožilo, ker so se ondi zbirali Rusi in Sibirci, ki so se zbali tatarskega vpada. Pribežali so iz pokrajin, ki so jih napadle orde kana Feofarja, zlasti iz kirgiške dežele, ki se razteza jugovzhodno od Irtiša do turkestanske meje. Ker torej v mestu ni bilo mnogo takih, ki bi hoteli potovati v Sibirijo, je bilo dovolj konj in voz na razpolago.

Zato sta Harry Blount in Alcide Jolivet prav lahko zamenjala s popolno telego konec svojega voza, ki ju je pripeljal v Jekaterinburg. Mihael Strogov pa je imel svojo taratajko, ki ni preveč trpela med vožnjo čez uralsko pogorje. Za hitro vožnjo po irkutski cesti je torej potreboval samo še treh dobrih konj.

(Dalje prihodnjič.)

DNEVNE VESTI

Eno mesto, kjer ni brezposelnosti

Lincoln, Nebraska, 1. aprila. Tukajšna mestna vlada je naznanila, da ima delo za 200 brezposelnih. Toda ljudje se niso oglasili. Zastopniki mesta in dobrodelnih družb so hodili vse popoldne okoli in končno dobili 38 delavcev za delo. Delo je za tri tedne, toda mesto plača samo $2.40 za šest ur.

Madžarska prestolica išče dobrega rablja

Budapest, 1. apria. Ogrska vada je začela iskati potom oglasov po časopisu pripravnega rablja. Mesto je izpraznjeno, ko je umrl zadnji rabelj Anton Kozarek. Kozarek je umrl, potem ko je dobil pljučnico pri zadnjem obešanju. Vlada povdarja, da morajo prositelji za to delo "imeti dobre skušnje v preteklosti."

Bolgarska država je proglasila moratorij

Sofija, Bolgarska, 1. aprila. Ministerski predsednik Movčanov naznanja, da je vlada proglasila 6 mesečni moratorij na vse tujezemske dolgove, in sicer se bo plačevalo na dolgove 50 procentov dolžne svote, 50 procentov pa se odtrga.

20,000 rudarjev zaštrajkalo na Češkem

Praga, 1. aprila. V 57 rudnikih severne Češke je odšlo 20,000 premogarjev na štrajk. Takoj prvi dan je prišlo do takih nemirov, da je morala žandarmerija posredovati. Mnogo rudarjev je bilo ranjenih.

Republikanci v Maine za sušo

Portland, Maine, 1. aprila. — 13 predsedniških delegatov republikanske stranke iz te države bo poslanih na predsedniško konvencijo z naročilom, da glasujejo za prohibicijo.

* Zdravje slavni pevki Schumann-Heink se je precej zboljšalo.

V mrtvaški krsti so skrili kotliček

Mahunta, Georgia, 1. aprila. Šerif Newton je dobil v tem mestu žganjarno v mrtvaški krsti. Vsa žganjarna je bila dobro obita s pločevino. V krsti je bil kotliček za dva galona. Dva lastnika krste sta bila aretirana.

MALI OGLASI

Za polovično ceno!

Hiša naprodaj, cena $3300. Osem sob, furnez, garaža, na St. Clair in 78. cesti. Hiša 8 sob, cena $5000, moderna, garaža, na St. Clair Ave. in 93. cesta. Hiša naprodaj, 10 sob, za dve družini, cena $4800, lot 40x190, prva vknjižba $4550. Na Wade Park in 66. cesta. Hiša naprodaj, 10 sob, cena $6500. Za dve družini, vse moderno. Blizu St. Cair in 128. ceste. Vprašajte pri

McKenna
1383 E. 55th St.
HEnderson 5282

Naznanilo

Naznanjam članstvu društva Vodnikov Venec št. 147 S.N.P.J. da je preminul naš član in sobrat Joseph Komin, 1007 E. 76th St. Pogreb se vrši v torek zjutraj iz hiše žalosti. Članstvo je prošeno, da poslednjikrat obišče pokojnega brata in se po možnosti tudi pogreba udeleži.—Leonard Poljšak, tajnik.

Soba se odda

v najem. Jako čedna in prijazna. 5604 Bonna Ave. (80)

Pozor!

Čast nam je obvestiti slovensko javnost, da so sedaj v veljavi nove prevozne cene iz New Yorka do Ljubljane. Cena je samo $85.84, in iz New Yorka do Ljubjane ter nazaj do New Yorka pa samo $152.00.

Vprašajte v našem uradu za naš posebni izlet s parnikom Mauretania, ki odplove 25. junija. Fine ugodnosti za potnike. Se toplo priporoča Slovencem in Hrvatom poznana in zanesljiva potniška agencija na St. Clair Ave.

Mihaljevich Bros.
Steamship Agency
6201 St. Clair Ave.
Cleveland, Ohio

Stanovanje

se da v najem, tri sobe. Vprašajte na 1035 E. 70th St. (78)

Naprodaj

ali zamenja se 117 akrov farma, ob tlakani cesti, rodovitna zemlja, 9 glav živine, prešiči, kokoši, race, gosi, vse potrebno orodje, sadno drevje živinski hlev, ki je sam toliko vreden, kot se za vse skupaj zahteva. Imamo tudi manjše in večje farme za zamenjati. M. Jalovec, 19404 Mohican Ave. Tel. KEnmore 4597-J. (78)

Dvoje stanovanj

se da v najem, eno tri sobe, rent $13.00, drugo štiri sobe, za $15. Vprašajte na 1011 E. 64th St. (78)

Imenik raznih društev

DOSLUŽENCI

Predsednik Joseph Lozar, podpredsednik Andrew Lekšan, tajnik John J. Kikol, 5345 Spencer Ave.; blagajnik Joseph Marković, zapisnikar Frank Kuhar. Nadzorniki: Frank Kuhar, Andrew Lekšan, Frank Virant. Zastavonoša Joe Skuly. Zdravniki: dr. Kern, dr. Oman, dr. Perme. Zastopnik skupnih društev fare sv. Vida: Frank Brancelj. Zastopnik na delniški seji S. N. Doma, John J. Kikol. Društvo Doslužencev je na dobri finančni podlagi. Ima nad $7,000 premoženja in plačuje $8 tedenske bolniške podpore. Društvo priredi časten pogreb za umrlim članom z udeležbo vseh članov. Društvo zboruje vsako četrto nedeljo v mesecu v sobi št. 3, staro poslopje, Slov. Nar. Dom. Slovenci in Hrvati od 16. do 45. leta se vabijo k pristopu.

SV. JOŽEFA, ŠT. 146 KSKJ

Predsednik Math Zupančič, 3540 E. 81st St.; podpredsednik John Kužnik, prvi tajnik Dominik Blatnik, 3550 E. 81st St.; drugi tajnik John Kaplan, blagajnik Joseph Lekan, 3568 E. 81st St.; zapisnikar Frank Papež. Nadzorni odbor: Vladimir Volcansek, John Kužnik in Rudolph Kenik. Društveni zdravnik Anthony J. Perko, 3493 E. 93d St. Društvo zboruje vsako prvo nedeljo v mesecu ob 1. uri popoldne v Slov. Nar. Domu.

ŽUŽEMBERK

Predsednik Louis Rojc, podpredsednik Andrej Škerlj, tajnik John Ubic, 1426 E. 55th St.; blagajnik Joseph Slogar, zapisnikarica Terezija Jakšič. Nadzorni odbor: Joseph Slogar Jr., Frank Razinger in Rok Šprajc. Pomočniki pri blagajniku: Andrej Škerlj, John Zaverl. Vratar John Jakšič. Zdravnika sta dr. Kern in dr. Perme. Društvene seje se vrše vsako prvo sredo v mesecu v Slov. Nar. Domu, soba št. 3 staro poslopje.

SLOVENIJA

Predsednik Louis Tomše, 3846 St. Clair Ave.; podpredsednik Math Vihtelič, 998 E. 78th St.; tajnik Joseph Derenda, 5334 Spencer Ave.; blagajnik John Fortuna, 1401 E. 47th St.; zapisnikar George Matijatko, 1132 E. 71st St. Nadzorniki: Vihtelic, Germ in Mlinar. Društveni zdravniki: dr. Kern, dr. Perme in dr. Oman. Društvo zboruje vsako prvo nedeljo v mesecu v Slov. Nar. Domu, staro poslopje.

LOVSKO DR. SV. EVSTAHIJA

Predsednik Anton Bevec, podpredsednik Frank Kosten, tajnik Henry Krantz, 6113 St. Clair Ave.; blagajnik Frank Lušin, 387 E. 163d St.; zapisnikar Frank Praznik. Nadzorniki: Frank Lesar, John Renko in Frank Petrič. Zastavonoša Joseph Japelj. Zastopnik S. N. D. Frank Petrič Zdravnika: dr. F. J. Kern, in dr. Anton Škur. Društvo zboruje vsako tretjo nedeljo v mesecu v Grdinovi dvorani ob 9. uri dopoldne.

SV. JOŠEFA

Predsednik Frank Koren, 1583 E. 41st St.; podpredsednik Joseph Lauric, 678 Bliss Rd.; tajnik John Germ, 1089 E. 64th St.; zapisnikar Anton Bolka, 509 E. 143d St.; blagajnik Joseph Erbežnik, 6215 Carl Ave.; zastopnik za Collinwood Frank Košmrl, 455 E. 152d St. Nadzorniki: John H. Urbas, Frank Zakrajšek in Anton Zakrajšek. Zdravnik dr. Seliškar. Društvo zboruje vsako četrto nedeljo v mesecu v Slov. Nar. Domu, staro poslopje, soba št. 3.

SV. ALOZIJA

Predsednik John Vidmar, podpredsednik Jakob Resnik, prvi tajnik John Rogel, 3556 E. 80th St.; drugi tajnik Joseph Miller, blagajnik Frank Stražar. Nadzorniki: Joseph Maver Frank Mulh in Anton Skrl. Zastopnika za Slov. Nar. Dom v Newburgu: Joseph Maver in John Perko, zastopnika za Slov. Nar. Dom v Maple Heights: Martin Mirtel in John Peskar. Društveni zdravnik dr. A. J. Perko. Društvo zboruje vsako četrto nedeljo v mesecu v Slov. Nar. Domu na 80. cesti. Sprejema nove člane od 16. do 45. leta.

KRANJ

Predsednik Math Kern, 19105 Mohawk Ave.; podpredsednik John Brolih, 1275 E. 55th St.; tajnik Joseph Kne, 1240 E. 61st St.; blagajnik Anton Sajovic, 1075 E. 61st St. Nadzorniki: John Kern, Frank Baznik in Frank Fende. Zdravniki: dr. F. J. Kern, dr. L. J. Perme, dr. Anton Škur Društvo zboruje vsako prvo sredo v mesecu ob 7:30 zvečer v Grdinovi dvorani, 6025 St Clair Ave. Društvo plačuje $6 bolniške podpore na teden, in $100 posmrtnine za $1 mesečnine. Sprejema nove člane in članice od 16. do 45. leta.

ZVON

Predsednik Andrew Režin, podpredsednik Joseph Blatnik, tajnik Andrew Žagar, 3569 E. 80th St.; blagajnik Joseph Plut, zapisnikar Anton Meljaš. Nadzorniki: Silvester Paulin, Domen Blatnik in Anton Erjavec. Pevovodja Primož Kogoj. Vratar John Cvet. Zdravniki dr. A. J. Perko. Zastopnika za Slov. Nar. Dom Anton Erjavec, Domen Blatnik. Za Slov. Nar. Dom v Maple Heights: John Cvet. Seje se vršijo vsako četrto nedeljo v mesecu ob 9:30 dopoldne v Slov. Nar. Domu na 80. cesti.

LOŽKA DOLINA

Predsednik Frank Baraga, 1102 E. 64th St.; podpredsednik Frank Truden, tajnik John Znidaršič, 6617 Schaffer Ave.; blagajnik in zapisnikar John Speh Jr., nadzorniki: John Kraševec, John Mlakar in John Sterle. Društvo zboruje vsako četrto soboto v mesecu v Slov. Nar. Domu, soba št. 4, staro poslopje. Društvo plačuje $200 smrtnine in $1 dnevne bolniške podpore za $1 mesečnine Sprejema nove člane od 16. do 45. leta s prosto pristopnino in zdravniško preiskavo. Društveni zdravniki so: dr. Omon, dr. Kern, dr. Seliškar in dr. Oman. Zastopnik za Slov. Nar. Dom in Klub društev Slov. Nar. Doma John Žnidaršič.

SV. ANTONA, ŠT. 138 K. of O.

Predsednik Anton Skul, podpredsednik John Hrovat, finančni tajnik Anthony Skul, 1074 E. 74th St.; tajnik-zapisnikar Joseph Perpar, 5805 Prosser Ave.; blagajnik Joseph Glavich, 6210 Shade Ave.; pregledovalci knjig: Joseph Hrovat, John Hrovat Jr., John Strle. Redar Joseph Meglich, vratar Štefan Primož. Društvo zboruje vsaki tretji pondeljek v mesecu ob 7:30 zvečer v stari šoli sv. Vida. Člani se sprejemajo od 16 do 60. leta.

SKUPNA DRUŠTVA FARE SV. VIDA

Predsednik Frank Perme, podpredsednica Julija Brezovar, finančna tajnica Eva Peterlin, 1165 E. 60th St.; zapisnikar John Sušnik, pomožna zapisnikarica Ana Grčar, blagajnik Frank Majer, pomožni blagajnik John Hrovat. Nadzorniki: Anthony J. Fortuna, Frank Bogovič in Josip Meglič. Seje se vrše četrto sredo v mesecu, v dvorani stare šole sv. Vida. Društva, ki želijo sodelovati, naj izvolijo dva zastopnika in ju pošljejo na sejo, kjer bodo z veseljem sprejeti. Vse zastopnike se pa prosi, da se redno udeležujejo sej in sporočajo o njih delovanju na društvenih sejah.

SV. VIDA, ŠT. 25 KSKJ

Predsednik Anton Skulj, 1099 E. 71st St.; tajnik Anthony J. Fortuna, 1093 E. 64th St.; blagajnik Ignac Sepic. Zdravniki: dr. J. M. Seliškar, dr. M. F. Oman, dr. L. J. Perme, dr A. J. Perko. Društvo zboruje prvo nedeljo v mesecu v Knausovi dvorani ob 1. uri popoldne. Asesment se pobira na seji samo od 11. dopoldne do 3. popoldne. V društvo se sprejemajo člani in članice od 16. do 55. leta. Zavarujete se lahko za 20-letno zavarovanje ali za dosmrtno od $250 do $2,000. Bolniška podpora je $7 in $14 na teden. V slučaju bolezni se naj bolnik javi pri tajniku, da dobi zdravniški list in karto in se naj ravna po jednotinih pravilih. V društvo se sprejemajo tudi otroci od rojstva do 16. leta.

DVOR BARAGA, 1317 C. O. F.

Nadborštnar Frank Perme, podborštnar Anton Hlabše, finančni tajnik Charles Baznik, zapisnikar Matt Baznik, blagajnik Martin Dulc, bivši podborštnar Lovrenc Zupančič. Nadzorniki: Ivan Zupan, John Kikel, Henry Opalek. Delegata John Hočevar in Ernest Kobe. Duhovni vodja Rev. B. J. Ponikvar. Vratar Frank Skerl. Sprevoditelja Louis Erste in Frank Habjan. Zastavonoša Frank Krnc. Društvo zboruje tretji petek v mesecu v stari šoli sv. Vida.

SLOV. NAR. DOM, NEWBURG

Josip Lekan, predsednik; Andrej Slak, podpredsednik; Florian Cesar tajnik; Frank Kužnik, blagajnik; Louis Supan, zapisnikar; Louis Ferfolia, Joseph Plut, Joseph Košak, nadzorniki; Andrej Žagar, oskrbnik; Josip Smrdel, Josip Lekan, 81. cesta, Mike Vrček, Louis Simončič, Josip Blatnik, Josip Vrček, Rudolph Novak, Matija Zupančič, direktorji. Cenjemu občinstvu se naznanja, da se oddaja velika dvorana s kuhinjo vred za razne prireditve, kakor poroke, društvene veselice in razna zborovanja po primerni nizki ceni. Mesečne seje direktorjev in društvenih zastopnikov se vrše drugi torek v mesecu ob 7:30 zvečer.

SLOV. KAT. PEVSKO DRUŠTVO LIRA

Predsednik Rudolph Švigelj, 1411 Clermont Rd.; podpredsednik in pevovodja Peter Srnovršnik, 6129 St. Clair Ave.; tajnica Mary Maček, 5818 Prosser Ave.; blagajnik Frank Švigelj, 968 E. 77th St.; organizator Rudolph Švigel, 1411 Clermont Ave.; Mary Brunswick, Rudolph Polc in Mary Brodnik, nadzorniki.

DRUŠTVO Z. M. B.

Andy Sadar, predsednik; Louis Fink podpredsednik; Joseph Centa, 1175 Addison Rd., tajnik in zapisnikar; Joseph Glavič, finančni tajnik; John Jančar ml., F. H. Mervar in Anton Fink, nadzorniki. Društvena zdravnika sta dr. Oman in dr. Škur. Društvo zboruje tretji pondeljek v mesecu ob 8. uri zvečer v S. N. Domu, staro poslopje. Je na dobri finančni podlagi ter sprejema fante in može od 16. do 33. leta. Plačuje $7 na teden bolniške podpore. Vsa pojasnila dobite pri odboru.

DRUŠTVO SV. ANTONA PADOVANSKEGA V NEWBURGU

Predsednik Joseph Globokar, podpredsednik Joseph Kenik, tajnik Louis Hočevar, 9914 Elizabeth Ave.; zapisnikar Frank Papesh, blagajnik Frank Marinčič. Nadzorni odbor: Anton Hrovat, Frank Perko in Anton Glavan. Zastopniki za S. N. Dom v Newburgu: Joseph Lekan in Joseph Globokar, za S. N. Dom v Maple Heights: Frank Glavič. Društvo zboruje četrto nedeljo v mesecu ob 1. uri popoldne v S. N. Domu na 80. cesti.

DRUŠTVO SRCA MARIJE (staro)

Predsednica Mrs. Julija Brezovar, podpredsednica Mrs. Mary Grdina, tajnica Mrs. Frances Novak, 6326 Carl Ave.; druga tajnica Mrs. Mary Bradač, 1153 E. 167th St.; blagajnica Mrs. C. Perme, vratarica Mrs. F. Kasunič. Prva odbornica Mrs. M. Skuly, druga odbornica Mr. A. Erbežnik. Nadzornice: Mrs. Louise Pikš, Mrs. Genovefa Zupan, Mrs. Jennie Brodnik. Zdravniki: dr. J. M. Seliškar, dr. L. J. Perme, dr. M. F. Oman. Seje se vršijo drugo nedeljo v mesecu v stari šoli sv. Vida na 62. cesti.

DRUŠTVO SV. NEŽE, ŠT. 139 C.K.O.

Predsednica Mrs. M. Peterlin, podpredsednica Mrs. T. Kostanjšek, tajnica J. Yelitz, 1096 E. 67th St.; zapisnikarica Mrs. F. Russ, 1099 E. 71st St. Tel. ENdicott 0369-J; blagajničarka Mrs. C. Perme, vratarica Mrs. F. Kasunič. Nadzornice: Mrs. M. Peterlin, Mrs. J. Peterlin, Mrs. F. Novak. Zdravniki: dr. J. M. Seliškar, dr. L. J. Perme. Seje se vršijo tretjo sredo v mesecu v stari šoli sv. Vida na 62. cesti.

SLOVENSKO KATOLIŠKO PODPORNO DRUŠTVVO PRESVETEGA SRCA JEZUSOVEGA

Predsednik John Levstik, 646 E. 115th St.; podpredsednik Jernej Kraševec, tajnik Leo Novak, 7610 Lockyear Ave.; blagajnik Andrej Tekavc, 1023 E. 72d St.; zapisnikar Anton Zajc. Nadzorni odbor: Frank Komidar, John Martinčič in Frank Levstik. Vratar Valentin Gornik. Zastopnika za Klub društev SND: Anton Zajc in John Levstik. Zastopnika Kluba društev fare sv. Vida: John Martinčič in Frank Levstik. Društvo zboruje drugo nedeljo v mesecu ob 1. uri popoldne v S. N. Domu na St. Clair Ave., dvorana št. 1.

SLOVENSKI NARODNI DOM Maple Height, O.

Predsednik Vincent Zimšek, podpredsednik Andrew Režin, tajnik Anton Gorenc, 5206 Stanley Ave.; blagajnik Frank Legan, zapisnikar Louis Simončič. Nadzorniki: Martin Martinšek, Louis Kostelec, Ludvik Vrček. Ostali direktorji: Mike Plut, Joe Legan, John Hrovat, Andrew Hočevar, Frank Volkar, Jakob Jemec, Ignac Novak, Anna B. Fortuna. Seje se vršijo tretjo soboto v mesecu na 5087 Stanley Ave.

Dvor Mlade Cvetke, št. 1647 C. O. F.

Nadborštnar Anthony F. Suhadolnik, podborštnar Anthony Hrovat, bivši nadborštnar Frank J. Shuster, finančni tajnik Ciril Šušteršič, zapisnikar in tajnik John J. Kaplan, 3627 E. 81st St.; blagajnik Anthony Mejjač Jr. Nadzorniki: Florijan Cesar, Anthony Hrovat in Anthony Stepic Jr. Sprevoditelja Cyril Lekan in Ignatius Okoren. Duhovni vodja Rev. John J. Oman. Vratar Joseph Perko, zastopnik za Slovenski Narodni Dom v Maple Heights: Anthony Hrovat. Društveni zdravnik je dr. Anthony J. Perko, 3493 E. 93d St. Društvo zboruje drugi petek v mesecu ob 7:30 zvečer v S. N. Domu na E. 80th St.

Mrtvec na mostu

Za "Ameriško Domovino" priredil M. U.

"Hitite!" je dejal mirneje Gilmartin stražnikom. "Jaz sem policijski nadinšpektor iz Londona. Nikar ne stojte kakor štori. Spraviti moramo brata v samostan. Nogo ima zlomljeno."

Gilmartin je posvetil z lučjo na brata Huberta.

"O, moj Bog!" je vzkliknil brat Hubert, "saj sem držal napačnega človeka!" Brat Hubert je omedlel. Gilmartin pa je pobral raztrgani škapulir — — bil je rjav, kakoršne nosijo bratje-laiki.

OSMO POGLAVJE

Povratek očeta-gostitelja

V tem je pristopil Don Chavasse ter pokleknil k ranjenemu bratu.

"Tako dolgo vas ni bilo," je dejal opravičevaje se Gilmartinu, medtem, ko je odpel ranjencu obleko, "da sem se bal, da se je kaj prigodilo. Moral sem priti! Kompliciran zlom kosti!" Obrnil se je k stražniku: "Tecite v samostan. Vprašajte za očeta subprijorja in brata-bolniškega strežnika, ki naj takoj prideta z nosili!" V vsaki kretnji je bil opat ta trenutek "polkovnik." Vstal je nato ter pogledal škapulir, ki ga je držal Gilmartin v rokah. Bil je hrbtni kot, a opat ga je takoj pogledal na robe. "Glejte," je dejal nato ter pokazal na kos traku, ki je bil tu našit, "škapulir brata Adrijana."

"Brat Adrijan ga ni imel na sebi, oče opat!" Vsi so se obrnili k bratu Hubertu, ki se je zopet zavedel.

"Kdo pa, tedaj?" je vprašal Gilmartin.

"Imel ga je nek Nemec. Zato sem tudi mislil prvotno, da je oče Baumgartner. Vsaj nemški je govoril. Vendar, pri Bogu, butice jih morajo boleti, ker enega ste prav spodobno osmodili, gospod inšpektor! Prijetna zabava bi bila, da so se bojevali pošteno!"

In brat Hubert se je zopet izgubil v omedlevico.

Opat se je spogledal z detektivom. Iz samostana so prihajali z nosili in mogočno lučjo.

V samostan so pozvali takoj še nekega zdravnika, ki je s pomočjo očeta subprijorja, uravnal bratu Hubertu nogo. Medtem pa je Gilmartin skušal potegniti mrežo postave okolo vsega okraja, čeravno je imel le malo upanja na uspeh. Nato se je podal v bolnikovo sobo. Tudi opat je bil navzoč in sočutje z ranjenim bratom se mu je bralo z obraza. Brat Hubert je bil sicer bled, vendar pa ga ni zapustila dobra volja. Opat, ki je vedno rajši videl smehljajočega se grešnika, kakor pa zahrbtnega svetohlinca, se je milosrčno smehljal bolniku. "Nikdar nisem mislil, da vas bom videl bolnega v postelji, brat Hubert," je dejal.

"Oh oče opat! življenje je čudno. Videl sem orjaka, največjega človeka, kar sem jih kedaj videl — padel je mrtev, ko so ga ranili z zastrupljeno iglico. Srečen sem, da sem samo bolan."

"Mislite," ga je vprašal Gilmartin, "da ste dovolj močni, da mi poveste, kaj se je zgodilo v gozdu potem, ko sva se ločila?"

"Močan!? Seveda, da sem dovolj močan," je izjavil ponosno brat. "Samo požirek vode bom potreboval od časa do časa. Tale kloroform zapusti kaj čuden okus."

Opat mu je podal kozarec vode, nakar je brat nadaljeval: "Ko sem vas pustil, sem prav tiho šel do mesta, kjer ste me potem našli. Zdelo se mi je naenkrat, da čujem nek glas. Ustavil sem se, a tudi glas je obmolknil. Naenkrat pa sem začul nekak šum v grmičevju. Vprašal sem: "Ali ste vi, oče Baumgartner?" Nekdo je odgovoril: "Da!" Pa se mi je dozdevalo, kakor bi mu bil nekdo zaprl z roko usta. Čul sem, kako nekdo prav težko diha in zdelo se mi je, da se skuša nekomu iztrgati iz rok. Tiho sem se skušal približati. Naenkrat pa mi je nekdo posvetil z lučjo v obraz, tako da me je kar slepilo. "Ali ste vi, oče Baumgartner?" sem zopet vprašal. Oni, ki je imel luč, je dejal nekaj v nekem tujem jeziku — mislim, da je bil nemški, ker sem razločno čul besedo "verflucht" — in mislim, da boste vi, oče opat in vi gospod vedela bolje nego jaz — vendar menim, da to pomeni "proklet!"

"Skoro isto!" se je nasmehnil Gilmartin.

"Zdelo se mi je," je nadaljeval brat Hubert. "Naenkrat se mi je zdelo, da slišim od strani glas očeta Baumgartnerja. Skočim tjakaj in zagrabim za škapulir — pa tudi nekdo drug je grabil. Luč so upihnili in predno sem se zavedel, že me je nekdo prijel zadaj za škapulir. Skoro da me je zadušil s tem. Padel sem vznak, nekdo je zakričal in izpustil. Tedaj sem vas klical, ker so vsi navalili name."

"Koliko pa jih je bilo, kaj bi dejali?"

"Natanko ne bi mogel povedati. Čutil sem, kakor da jih leži šest na meni. Vendar pa se mi zdi, da so bili samo štirje, ako štejem tudi onega, ki sem ga tiščal jaz. Zopet sem vas klical in — in — bojim se, oče, da sem jih tedaj nazival z imeni, ki jih vi ne marate slišati."

"Ne morem si predstavljati, kaka imena bi izbiral v takem položaju vaš lasten opat," je dejal bodrilno Don Chavasse.

"Vidite, mornarica in vojska!" je namežiknil brat Hubert detektivu. "Nu, v oddolžitev za svoj greh, sem ustavil gospoda Gilmartina, ko je začel on s takimi besedami in povedati moram, da so bile že za začetek prav krepke. Vendar da nadaljujem. Čim sem ugledal luč, nisem vedel, dali je gospod Gilmartin ali kak onih "kakor-sejih-želahko-imenuje." Še bolj sem poprijel, vendar pa mi je nekdo spodnesel noge. Nisem pa izpustil škapulirja, čeravno je nekdo vlekel zanj na drugem koncu. Čudim se, da ga nismo zadušili, pa najsi je bil kdorkoli. Baš tedaj, ko ste prišli vi, gospod Gilmartin, so me spravili na tla, in nekdo se je z vso silo vrgel na mojo nogo, tako da jo je razpolovil. Fu!"

Počival je in opat mu je zopet podal kozarec vode.

"Nekoga ste strašno udarili s svojo palico, gospod," je nadaljeval brat, "ker je strašno zastokal. Nisem mogel pa videti ničesar, ker je bila tema, a tudi sem omedleval Nekdo je ves čas sedel na meni, a drugi so se malo oddaljili. Nadalje se še spominjam, da so vsi bežali ter vlekli nekoga s seboj. In zdelo se mi je, da se ta nekoliko upira. Potem se ne spominjam ničesar več, ker sem omedlel. Ko sem se pa zavedel, sem imel v rokah kos škapulirja, a vstran od mene je stokal na tleh nezavesten gospod Gilmartin.

"Da," se je obrnil detektiv k opatu, "in kljub svoji lastni strašni rani, se je privlekel do mene, da mi pomaga."

"Baš, kar bi pričakoval o bratu Hubertu," je dejal opat. "A tega ne pove, ker se boji, da bi bila samohvala."

"Oh, oče opat," je dejal Hubert, "nikar me ne poveličujte. Star mornar, ki ima v sebi morskega duha, se bo vedno do konca držal ob strani svojega tovariša. Bojim se pa, da ni gospod Gilmartin imel mnogo pomoči v meni."

"Nikari, brat Hubert. Pomislite koliko jih je bilo proti vam samemu."

"Ej, včasih jih je bilo šest komaj zadosti — — vendar ne smem se poveličati!"

Opat se je smejal. "Mislim, da so odvedli s seboj očeta Baumgartnerja?"

"Nekoga so odvedli, oče opat, saj so ga vlekli s seboj."

"Morebiti pa je bil kdo, ki sta ga vidva ranila," je dejal opat.

"Vsekakor pa," je dodal Gilmartin, "oče Baumgartner se ni še vrnil."

"Čudno! Prisegel bi, da sem tiščal skapulir očeta Baumgartnerja — vsaj glas je bil njegov."

"Nam Angležem se zde vsi nemški glasovi skoro enaki," je pripomnil Gilmartin.

"Brezdvomno imamo opraviti s kako nemško tolpo."

"Potem sta vsaj dva bila Nemca med njimi." je izjavil bolnik. "vsaj zdi se mi, da so govorili nemški vse, dokler ste vi prišli."

"Ne dvomim, da so bili Nemci. Prepričan pa sem tudi, oče opat, da je bil načrt sestavljen že v Einsiedelnu," je ugotovil Gilmartin.

"Čeravno ne vem, iz česa sklepate, da so vsi bili Nemci, vendar sem gotov, da je vsaj eden med njimi govoril angleški," je spoštljivo ugovarjal brat Hubert. "Čul sem, kako je dejal ko so onega drugega vlekli, angleški: 'Primite ga za noge!' "

Nekdo je potrkal na vrata in brat-vratar je vstopil. Priklonil se je opatu ter dejal Gilmartinu: "Nek stražnik želi govoriti z vami, gospod Gilmartin."

Gilmartin je vstal, a brat vratar je odšel. "Najbrže so že preiskali okolico in mi žele poročati."

"Čakal vas bom tu, gospod Gilmartin," je dejal opat.

V sprejemnici je čakal Gilmartina policijski stražmojster.

"Storili smo kar je bilo v naših močeh," je poročal. "Menihi so nam posodili par petrolejk in preiskali smo gozd. Šli smo po sledovih do zidu, kjer je bila jama, a zunaj zidovja je vsekakor čakal kak avtomobil. Tostran zidu smo našli ta dva predmeta."

Oddal je Gilmartinu kos rujavega blaga, katerega je Gilmartin spoznal kot drug kos škapulirja ter umazan in krvav žepni robec.

"Ah," je vzkliknil Gilmartin, "ta nam še prav pride! Dobro ste opravili!"

"Inšpektor vam obenem sporoča, da bo z dovoljenjem opata nastavil tu stražnika, da patrulira samostansko ozemlje."

"Recite mu, da opat na to pristaja. Kako pa, da je bil stražnik tako blizu?"

"Prvi je šel proti domu, a drugi je patruliral po Strelski poti, ko sta naenkrat začula glasove."

"Razumem," je prikimal Gilmartn. "Škoda le, da nista prišla par minut prej. Morebiti bi imeli sedaj par ptičkov pod ključem."

"Javljata, gospod, da sta tekla, kolikor sta mogla," je pojasnjeval stražmojster skoro užaljen, "a ko sta bila na polpotu, nista čula več glasov, vsled česar sta tudi precej časa zamudila, da sta našla prostor."

"Vsekakor ni pomoči sedaj! Velel sem vašemu predstojniku, naj strogo pazi na samostan. Tako ne zadevlje vas ali njiju nikaka krivda."

"Ali imate še kak ukaz, gospod?"

"Ne. Želel bi pa, da jutri, ko bo dan, zopet natančno preiščete vso okolico. In tudi vzemite odtise sledov. Jutri se bom zglasil na policijski stanici."

"Posluženi boste, gospod."

Gilmartin se je smejal, ko je čul vratarja, da je dejal stražmojstru, naj se poda v kuhinjo, kjer se jim bo po naročilu očeta-kletarja postreglo. Podal se je po stopnicah proti bolnikovi sobi, kjer pa je baš videl opata zapirati vrata.

"Zaspal je," je pošepetal opat. "Ali greva v mojo celico? Nekaj vam moram poročati. Kaj pa je to?"

Pokazal je na predmete, ki jih je imel Gilmartin v rokah. Detektiv mu je pojasnil ter ga obenem tudi opozoril na važnost, ki jo polaga na žepni robec.

"Hm, da," je dejal opat. "Ako pa je prala robec kaka nemška ali švicarska perilnica, ne boste imeli lahkega opravka."

"Res!" je priznal Gilmartin. "Vendar računam, da je bila angleška. Ne pozabite, da nam je povedal brat Hubert, da je eden med njimi govoril angleški."

"Da," je dejal oče opat ter odprl vrata svoje celice. "Vstopite. Ko ste odšli, je brat Hubert še nadalje govoril. Morebit je velike važnosti, kar je povedal — ali pa tudi nikake."

"Res?"

"Povedal je, da je gledal proti mestu, kjer ste bili vi, ko je ležal na tleh. Bili ste tedaj med lučjo in njim. Pravi, da je videl silhueto moža, ki vas je udaril. Prepričan je, da je bil ta sicer oblečen v meniško obleko, vendar da je imel okoli vratu ovratnik, kakršnega nosi katoliško duhovništvo."

"Hm, nikake važnosti ne polagam na to. Ali imate kake zaključke, prevzvišeni?" je vprašal Gilmartin.

Opat je molčal.

"Zakaj ni tega povedal brat Hubert meni, a šele pozneje vam?" je zopet vprašal detektiv.

"Bojim se, gospod Gilmartin, da sumi brat isto, kar vi sedaj sami."

"Oh, pa saj ni ničesar gotovega, kar je videl. Sicer pa bi vsak ovratnik v temi in takih okoliščinah izgledal kakor — "

Nekdo je potrkal na vrata. In zopet je prinašal rudečelasi prijor — vsaj po njegovem obrazu sodeč — slabe novice.

"Oče Massey se je vrnil, oče opat," je javil. "Porezan je ter krvavi na glavi. Pravi, da ga je prevrnil v temi avtomobil, ki je vozil po cesti brez luči."

Opat in detektiv sta se spogledala ter oba vstala.

(Dalje prihodnjič.)

LILY PONS IN THE OPERA "LAKME"

Vstopnice za operne predstave, ki se vrše v Clevelandu 21., 22. in 23. aprila, so že v predprodaji. Cene so nižje kot so bile kedaj poprej. Na vstopnice ni nikakih davkov. Otvoritvena opera bo eksotična francoska opera "Lakme," v kateri bo imela glavno vlogo Lily Pons. Njena obleka je bila nalašč za to predstavo izdelana v Indiji; je posuta s pristnim zlatom in pristnimi dragulji. Vstopnice so naprodaj pri Lyon & Healy's, 1226 Huron Rd., Cleveland, O.

Pri poroki Marguerite Moore iz Milwaukee, Wis. in Duart N. Lowrie iz Dallas, Texas, sta bili kot priči Siamski dvojčki (sedeči na sliki), Daisy in Violet Hilton. Dvojčki sta zraščeni skupaj in mirovni sodnik se ni mogel odločiti, ali sta dvojčki lahko za priči kot ena oseba, ali kot dve.

Fleischer

Fleischer

Wagner

Fleischer in Wagner, člana Detroitske gange, katera dolžijo, da sta odpeljala Lindberghovega otroka. Policija ju išče z vso vnemo.

PEČI

BEL PORCELAN ENAMEL ZUNAJ IN ZNOTRAJ. RAZSTAVNI VZORCI.

$29.75

Vprašajte za Mr. Peruška

The Stern Furniture Co.

15428 Waterloo Rd.

Izdelujem vsakovrstna cementna dela. Se priporočam. Delo točno in garantirano

A. MALNAR

1119 Addison Rd.

ENdicott 4371

Leopold Kushlan

SLOVENSKI ODVETNIK

Čez dan:

513 ULMER BUILDING

Zvečer od 6. do 8.

6411 ST. CLAIR AVE.

Soba št. 7 Tel. HEnd. 5195

Ob sredah zvečer na 837 E. 237th St., Euclid, O.

Tel. KEnmore 4458

Tel. CHerry 3982

DR. J. V. ZUPNIK

zanesljiv zobozdravnik

Mnogo let na istem mestu.

St. Clair vog. 62. ceste.

Vhod samo iz 62. ceste.

Knausovo poslopje.

GOVORI SLOVENSKO

Uradne ure od 9. zj. do 8. zv.

DOBER PREMOG!

Točna postrežba!

The Hill Coal Co.

1261 MARQUETTE RD.

Stari Cimpermanovi prostori

HEnderson 5798

FRANK ARKO, zastopnik

SLOVENSKA BRIVNICA Z DOBRO POSTREŽBO

F. A. GREDENCE

6124 ST. CLAIR AVE.

VLADNI, DRŽAVNI IN MESTNI BONDI

in javnih naprav

O'Connor, Perko & Zink, Inc.

778 Union Trust Building

CHerry 0912

CLEVELAND, OHIO

J. F. PERKO, predsednik

A. J. ŽUŽEK

ODVETNIK

Urad: 210 Engineers Bldg. — Main 8038

Stanovanje: 15708 Parkgrove Ave. — Kenmore 2857-J

Važna zadeva cene

v teh dnevih je važno, da človek premisli o ceni vsake stvari, ne glede kaj kupuje.

V tem oziru smo mi posvetili vso pozornost ceni in nudimo občinstvu najboljšo postrežbo za ceno, kot kdo misli da jo lahko plača.

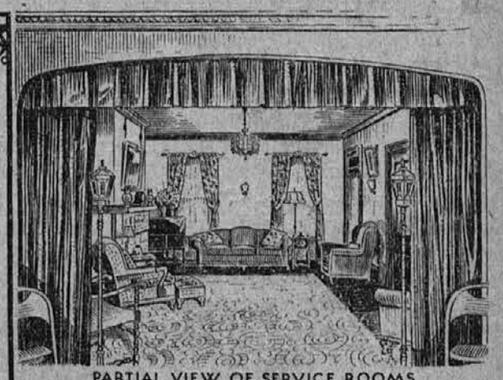

PARTIAL VIEW OF SERVICE ROOMS

AUGUST F. SVETEK

FUNERAL DIRECTOR

478 EAST 152ND ST.

KENMORE 2016