Leto LXV | Poštnina plačana v gotovini | V Ljubljani, v torek, dne 16. marca 1937 | Štev. 62 a | Cena 1.50 Din

Naročnina mesečno 25 Din, za inozemstvo 40 Din — nedeljska izdaja celoletno 96 Din, za inozemstvo 120 Din

Uredništvo je v Kopitarjevi ul. 6/III

SLOVENEC

Ček. račun: Ljubljana št. 10.650 in 10.349 za inserate; Sarajevo štv. 7563, Zagreb štv. 39.011, Praga-Dunaj 24.797

Uprava: Kopitarjeva ulica štev. 6.

Telefoni uredništva in uprave: 29-92, 29-93, 29-94, 29-95, 29-96 — Izhaja vsak dan zjutraj, razen ponedeljka in dneva po prazniku — Ilustrirana priloga „Teden v slikah"

Gospodarstvo dr. Adlešiča

Razprava o proračunu ljubljanske mestne občine nam je pokazala, da ima slovenska prestolica v dr. Adlešiču dobrega, varčnega in do največjega tenkočutja vestnega gospodarja. Tudi svetovalci, ki mu stoje ob strani, so se izkazali popolnoma vredne zaupanja, ki ga stavlja vanje Ljubljana, da bodo župana v vsakem oziru vredni in ga zvesto podpirali, da mestno gospodarstvo izvozi iz zagate, v katero je zašlo pod jugoslovenskim režimom, v katerem je strankarska politika stala nad občo koristjo meščanstva. Še noben mestni proračun ni bil sestavljen tako realno, s tolikim čutom odgovornosti in s toliko skrbnostjo, kakor je proračun občinske uprave pod dr. Adlešičem. Ta proračun bo tudi držal, ker vemo, da se ga bo župan skrupulozno držal, da se ne bo izdal niti dinar, za katerega ne bi bilo kritja in da se ne bodo obremenjevali s kontokorenti prihodnji proračuni.

Sedanji ljubljanski proračun je v prvi vrsti socialno obeležen, kar je treba dr. Adlešiču in njegovemu občinskemu svetu šteti tem bolj v zaslugo, ker so sredstva naše občine in njene finančne možnosti zaradi posledic splošne gospodarske stiske in neuspele gospodarske politike minule JNS uprave zelo omejena in bo zato za dogleden čas treba velike varčnosti, da bo moglo mesto v bodočnosti dobiti večjega zamaha za velikopotezna dela. Vse prebivalstvo našega mesta brez razlike je županu hvaležno zlasti za to, da je sistem podpor kolikor mogoče skrčil po načelu, da naj se brezposelnim, ki jim podpore v večini slučajev dejansko nič ne pomagajo, ampak čestokrat zaradi padanja moralnega nivoja takih podpirancev povzročajo še večje socialno in moralno zlo, preskrbi delo pri javnokoristnih napravah. V tem oziru bi bilo samo želeti, da bi tudi država podprla to prizadevanje s tem, da bi, kakor smo že večkrat naglašali, vse delomržneže prisilila k javnim delom pa da bi se na ta način tudi do skrajnosti omejilo beračenje, ki je postalo že javno zlo in ki se kljub raznim bednostnim davkom in socialnim doprinosom, ki jih morajo plačevati pošteni človekoljubni meščani, ni prav nič zmanjšalo, ampak le še narašča. Hvalevredno je, da je sedanja občinska uprava posvetila toliko skrbi mladini, za katero hoče ustanoviti nova zavetišča in podpreti Vincencijevo družbo, ki lahko za reveže stori največ, ker dela iz ljubezni in ima tudi najboljšo evidenco, kdo je pomoči potreben in dostojen, kdo pa ne. Veliko vsoto je sedanji občinski svet tudi namenil ohranitvi in negi ljudskega zdravja, posebno pa boju proti jetiki; zelo je tudi treba pozdraviti iniciativo za ustanovitev gozdnih šol, ki bodo prava blagodat za mladino, ki živi v nehigieničnih razmerah in potrebuje predvsem solnca in zraka. Velikega socialnega pomena je tudi, da je sedanja uprava izboljšala položaj svojih staroupokojencev, da je povišala plače trošarinskim paznikom-dnevničarjem in da hoče pospešiti napredovanje svojega uradništva, ki je bilo pod prejšnjimi režimi zastalo. Veliko socialno delo bo tudi dovršitev Doma delavk kakor tudi načrt, ki ga ima župan, da bi se v doglednem času začela gradnja stanovanjskih hiš za družine malih ljudi, ki se morajo danes toliko boriti za streho in se večno seliti, ker ne morejo plačevati še vedno previsokih najemnin. Takoj pa se bo začela zidati hiša za najbednejše, tako da bodo vsaj najpotrebnejši dobili streho in jim ne bo treba prenočevati po barakah, skednjih in kozolcih kakor doslej. Veliko pažnjo je župan posvetil tudi mestnemu delavstvu, kateremu se bo sanirala Delavska zavarovalnica, ki je zašla v težkoče.

Značilno je za prejšnji »naprednik« režim, da so nekatere šole ljubljanskega mesta v zelo zanemarjenem stanju, tako da je sedanja uprava primorana lotiti se temeljite poprave. Sploh hoče občinski svet pod dr. Adlešičem dvigniti mestne ljudske in meščanske šole na tako raven, da bodo odgovarjale vsem potrebam modernega, zdravju odgovarjajočega šolstva. Delavnost na polju javnih zgradb, prometnih sredstev in regulacij je danes v Ljubljani tako živahna in obsežna, kakor ni bila še nikoli. Sedanji župan je poskrbel za potrebne kredite, da se regulacija Ljubljanice dovrši, tako da bo mesto v kratkem dobilo lepo in dostojno lice. Tudi za mestno cestno omrežje so določene velike vsote, zlasti pa za kanalizacijo in vodovodne ter električne naprave, ki so potrebne zaradi znatnega razširjenja ljubljanskega mestnega pomerija. Sedanja občinska uprava bo tudi izpolnila mnogoletno željo meščanstva, da se zgradi mrliška veža.

Vse, kar je sedanja mestna uprava storila in kar še bo, ne zahteva od meščanov nobenih novih žrtev. To je pač velika in brezsporna zasluga novega gospodarja, ki je prišel na naš magistrat, če pomislimo, da so bile Ljubljani lani priključene okoliške občine in da je s tem naše prebivalstvo narastlo za 20.000 novih meščanov, ki imajo velike, zlasti socialne in zdravstvene zahteve in potrebe, ker je bila okolica v tem oziru precej zanemarjena. Če bi mesto imelo avtonomijo vsaj v toliki meri, kolikor je nujno potrebna, in če bi se državna davčna zakonodaja bistveno spremenila, za kar se zlasti naš župan dr. Adlešič z vsemi močmi prizadeva, potem bi bilo možno znižati marsikatero davščino, ki obremenjuje naš obrtni in trgovski stan, našega hišnega posestnika pa tudi našega kmetiča, ki nosi svoje pridelke v mesto naprodaj. Mesto v tem oziru zaenkrat tudi radi tega žalibog nič ne more, ker država od njega zahteva vedno več žrtev. Na vsak način pa se je pod županovanjem dr. Adlešiča po pravici utrdilo v našem meščanstvu prepričanje, da se bodo dohodki ljubljanskega mesta uporabljali z največjo smotrenostjo in varčnostjo, da se bo mestni svet, kolikor je le v njegovih močeh, izogibal novega obremenjevanja davkoplačevalcev, in da mesto ne bo izdajalo ničesar po nepotrebnem. Župan je uvedel tako točno kontrolo in delovni red ter tak način preglednega in poenotenega knjigovodstva pa načina nabavk, da se nobena postavka mestnega gospodarskega poslovanja ne bo prekoračila; saj je že v tem kratkem času dosegel, da je izginila z magistrata vsaka nemarnost, netočnost in nebrižnost, kar dokazuje posebno okoliščina, da je mesto plačalo vse obveznosti napram onim, ki so imeli od mesta kaj terjati, pa jim je prejšnji režim na magistratu bil še leta 1934 dolžan nič manj ko 3 milijone dinarjev na računu. Danes tega ni več in mestna uprava uživa po pravici ugled, da je točna in solidna. Tudi dela se danes na magistratu pridno, redno in točno, kakor je priden, delaven in točen župan sam.

Opozicija je v svoji izjavi, ki so jo diktirali bolj politično strankarski, pogledi, nego stvarno stališče napram sedanjemu gospodarstvu, naglašala potrebo po novih volitvah v smislu demokratičnega volivnega reda. Gospodje so pač pozabili, da baš njihove režime zadene krivda, da je bila okrnjena takó avtonomija naših mest kakor demokratični volivni red. Saj so vendar komisarji in njim pridelјeni svetovalci iznajdba »demokratskih« ali danes JNS režimov. Prepričani pa smo, ko bo demokracija v naši državi po zaslugi sedanje vlade obnovljena, da bo naše mestno prebivalstvo vedelo ceniti zasluge mož, ki danes sedijo na naši mestni upravi pod skrbnim vodstvom neumorno delavnega, natančnega in brezprimerno vestnega župana dr. Adlešiča, in da se nikomur ne bo težko odločiti, ali naj svoje zaupanje in svoj glas odda za take može ali pa za one, ki so zlasti pod bivšim antidemokratskim režimom dokazali, da niso baš najboljši gospodarji.

Med Italijo in Jugoslavijo

Zanimivo poročilo pariškega „Tempsa" iz Belgrada

„Jadranski pakt nepoznan" — Zaenkrat samo trgovinska pogajanja

V zvezi s številnimi članki, ki so zadnje dni izšli v francoskih in nemških listih o uspešnem zaključku italijansko-jugoslovanskih pogajanjih za sklenitev »gosposkega sporazuma« na Jadranu (nekatere izvlečke teh člankov je priobčil tudi »Ponedeljski Slovenec«. Op. ured.), je zanimivo poročilo, ki ga je sprejel pariški »Temps« od svojega dopisnika v Belgradu o istem vprašanju. Spodaj sledi dobeseden prevod tega poročila:

Belgrad, 13. marca.

Merodajni krogi izjavljajo, da jim ni ničesar znanega o tako imenovanem jadranskem paktu, o katerem se sedaj toliko govori. To vprašanje še očividno ni bilo proučeno v Belgradu, kjer ugotavljajo za enkrat samo občutno in trajno izboljšanje italijansko-jugoslovanski odnošajev. Zmanjšanje napetosti je do sedaj dobilo vnanji izraz samo v pogajanjih za novo trgovinsko pogodbo, ki naj nadomesti začasni trgovinski sporazum, ki bo v bližnji bodočnosti ugasnil. Na drugi strani pa je verjetno, da bo vprašanje odnošajev med Italijo in državami Male zveze prišlo na dnevni red prihodnjega sestanka trajnega sveta Male zveze, ki je sklican v Belgradu za dobo 1. in 2. apr., in bo tam podrobno proučen. Proučevanje tega vprašanja pa itak spada v okvir vprašanj, ki se tičejo morebitne nadajnje utrditve vezi, ki obstojajo med tremi državami MZ, na polju zunanje politike, kjer bi se morda pakt Male zveze prilagodil položaju, ki je v Evropi nastal kot posledica zadnjih mednarodnih dogodkov. (Tempsovo poročilo tukaj namigava, da bo na prihodnji seji sveta držav Male zveze prišlo na dnevni red tudi vprašanje, da bi se obveznosti držav MZ razširile tudi na obrambo drugih meja, ne samo madjarskih, na katere izključno je pakt MZ do sedaj omejen. Op. ured.)

„Poglejte Evropo . . "

Francoski vojni minister razlaga zakaj je nujno potrebno obrambno posojilo

Pariz, 14. marca AA. Obrambni minister Daladier je imel snoči po radiu govor, v katerem je pozval Francoze, naj podpišejo tudi drugo tranšo obrambnega posojila z enako ljubeznijo, kakor prvo.

Daladier je nato pojasnil, da je posojilo letos nujno potrebno francoski obrambi. Od skupnega zneska 10.5 milijard je 26% namenjenih letalstvu, 28% dobi mornarica, 46% pa vojska na kopnem. Namen posojila je, je nadaljeval Daladier, zavarovati neodvisnost in svobodo naše domovine. Hkratu pa je tudi nujno potreben za ohranitev miru po vsem svetu. Če me vprašate, zakaj so potrebne tolikšne žrtve, vam odgovorim:

Poglejte Evropo, upoštevajte, da se že tri leta malone vse evropske države naglo in ogromno oborožujejo. Nemčija je po zavzetju Porenja ustvarila vojsko, ki šteje čez milijon mož. Izpopolnila je tehnična vojna sredstva, zlasti topništvo in tanke. Vrhu tega razpolaga z zelo močnim letalstvom in z mornarico, ki jo stalno razširja in izpopolnjuje, da sta letalstvo in mornarica sposobni za zelo nagle akcije. Rusija ima pod zastavo 1.3 milijona ljudi, več tisoč tankov in več tisoč letal. Zgradila je tudi močno mornarico. Poljska, države Male zveze, takisto skrbe za svojo oborožitev. Celo Švica je morala najeti več posojil za svojo obrambo. In končno se je tudi ena izmed največjih demokratskih dežel Velika Britanija, ki je upala in računala s splošno razorožitvijo, odločila, da v petih letih izda približno 70 milijard frankov za svojo obrambo.

Paradoksno je, če vidimo, kako ogromno premoč daje moderna tehnika človeku nad stvarmi, in kako uporabljajo ljudje to premoč za orožje. Zato smo opetovano pozivali k lojalnemu sporazumu. Dokler naš poziv ne bo sprejet, pa moramo skrbeti za obrambo lastne domovine, proti napadu. V tem oziru smo že precej storili, potruditi pa se moramo še bolj, ker je od tega odvisna varnost Francije in ohranitev miru. **Svoji vojski smo dolžni poskrbeti moč in naglost, naše meje na severu in na Juri kakor tudi na zapadu in vzhodu pa morajo postati tradicionalni jez proti vsakemu vpadu. Zgraditi moramo napadalne tanke, ki naj branijo borce za njimi. Izpopolniti moramo takisto svoje topništvo, zlasti topništvo proti tankom. Vsa ta dela moramo dokončati naglo, ne da bi pri tem pozabili na izpopolnitev in okrepitev svoje mornarice in letalstva, tako da bosta mogli v želenem trenutku in po potrebi nastopiti in varovati našo zemljo in naše nebo. Naša pomlajena mornarica naj nam varuje svobodo naših zvez z vsem našim kolonijalnim cesarstvom, kar jev splošnem interesu Francije.**

Iz teh razlogov smo sklenili posojilo in prosim vse Francoze, da ga vpišejo, da bomo mogli s skupnimi napori varovati svobodo domovine, kar je naš največji cilj. Posojilo mora uspeti, da ohranimo tudi svoja dragocena mednarodna prijateljstva in da bo mogla spoštovana Francija braniti ideal pravice, za katerega se je vedno borila. S tem bomo vnovič dokazali svetu, da smo velik, svoboden in ponosen narod, in da verujemo v svojo sijajno usodo.

Pogajanja za zapadni pakt

London, 15. marca. b. Berlinski dopisnik »Timesa« poroča, **da nemška državna vlada sploh ne namerava resno spuščati se v pogajanja za sklenitev zapadnega pakta vse dotlej, dokler ne bo jasen položaj v Španiji.** Nemčija želi, da bo v zapadnem paktu predvidena in zavarovana meja na Pirenejih. Če ta načrt ne bo uspel, se bo iz temelja spremenilo ravnotežje v Evropi.

London, 15. marca. b. Uradno poročajo, **da niti nota Italije, niti Nemčije glede lokarnskega pakta ne bosta objavljeni. Ta sklep se motivira s tem, da niso bile objavljene slične note Francije in Belgije, a tudi sam tekst britanske spomenice ni bil nikdar v celoti objavljen.** V političnih krogih smatrajo, da je ta sklep korak varnosti, ker se diplomatskim potom vodijo zelo važna pogajanja, ki bodo baje dovedla do uspeha, če se bodo še dalje vodila tajno in s tem onemogočila nepotrebne komplikacije in manevre.

Danes dopoldne je britanski zunanji minister sprejel francoskega poslanika Corbina, ki se je davi vrnil iz Pariza. V poučenih krogih poudarjajo, da se bo na tem sestanku razpravljalo samo o belgijski nevtralnosti in se pričakuje, da bo van Zeeland drugi teden osebno prišel v London. Angleška vlada sicer razumeva neprijeten položaj belgijske vlade, toda kljub temu v Londonu zastopajo stališče, **da bi se morala Belgija vrniti k svoji prejšnji politiki in ostati zvesta določbam Zveze narodov in kolektivne varnosti.** O tem se bosta razgovarjala tudi Eden in van Zeeland, ki bo iz Londona odpotoval v Pariz.

Pariz, 15. marca. b. Glasilo francoskega generalnega štaba »Echo de Paris« poroča iz Bruslja, **da belgijski zunanji minister s sodelovanjem strokovnjakov proučuje vprašanje prihoda francoske in angleške armade skozi Belgijo.** Belgijski pravniki zastopajo stališče, da je Belgija po sedanjem stanju obvezana izpolniti čl. 15 in 16 pakta Zveze narodov, po katerih mora dovoliti v slučaju napada proti Franciji prehod čez svoje področje francoski in angleški vojski. Zaradi tega je bilo sproženo vprašanje, če ima za Belgijo sploh še kak smisel, da še naprej ostane članica Zveze narodov.

Franco prodrl pri Jarami

Počasna a vztrajna ofenziva, ki je rdeči ne morejo ustaviti

Pariz, 15. marca. b. **Sedmi dan pete nacionalistične ofenzive proti Madridu se vodijo borbe po radiu. Operacije so zaradi slabega vremena skoraj povsem onemogočene in motorizirani oddelki sploh ne morejo naprej zaradi velikega blata. Rdeči so se hoteli koncentrirati na položajih izza vasi Arnune jugovzhodno od Guadalajare, vendar pa so bili razgnani po močnem topniškem ognju nacijonalistov.**

Sevilla, 15. marca. AA. (Havas) General Queipo de Llano je imel po radiu govor, v katerem je dejal, **da je bilo zaradi slabega vremena včeraj ves dan zelo malo vojnega delovanja. General je poudaril, da so nacijonalistične čete na fronti pri Soriji sestrelile 10 sovražnih letal, na južnem bojišču so pa pri Villi Nuevi odbile srdit sovražni napad s težkimi izgubami za sovražnika.** General Queipo de Llano je poudaril, da so v teh bojih poveljevali rdečim sami sovjetski častniki.

Navalcarnero, 15. marca. AA. Havasov posebni dopisnik poroča: V odseku ob Jarami doživljajo čete generala Franca trdovraten odpor svežih republikanskih sil, ki so večkrat izvršile srdite protinapade. **Toda te sveže republikanske sile niso mogle zlomiti poleta nacijonalistov, ki so prodrli 4 km. To prodiranje je precej važno zato, ker je Aleala de Henarez zdaj samo še 20 km od nacionalističnih linij in ker bodo rdeče čete težko našle točko, kjer bi se mogle utrditi in upreti. Po drugi strani so pa nacijonalisti z zavzetjem hriba Butarona pridobili še eno postojanko, s katere morejo obvladati cesto v Valencijo.**

Tudi agentura Radio poroča, **da so nacijonalisti dosegli znatne uspehe na guadaramskem bojišču in na sektorju reke Jarame. Na guadaramskem bojišču je sicer zapadel velik sneg in temperatura se je znižala na —12 stopinj Celzija, kljub temu pa so motorizirane sile zasedle neko vasi, ki so jih bele čete pri zadnji protiofenzivi vladnih čet izgubile. S tem je bila vzpostavljena zopet stara fronta. Večje operacije ovira slabo vreme.** Na reki **Jarami so nacijonalisti prodrli okrog 4 km globoko v sovražne postojanke** ter so po krvavi borbi zasedli hrib **Butaron.**

Salamanca, 15. marca. AA. (Havas) Uradno poročilo o stanju na bojiščih se glasi:

Na asturski fronti so nacijonalisti odbili hud napad pri Buenavista, Cadeljoda in Arganoz. Rdeči so imeli hude izgube.

Na fronti pri Guadalajari: Ves dan so bile včeraj hude borbe. Vsi sovražni napadi so bili odbiti.

Fronta ojačene divizije pred Madridom: Prodiranje naših čet pri Jarami se nadaljuje. Potisnili smo svojo fronto za 4 km naprej. Naše čete so že nad slapovi Butarona. Rdeči so pustili na bojišču 200 mrtvih.

Na južnem bojišču smo odbili več hudih napadov na Villa Nuevo del Duque. Sestrelili smo 10 sovražnih lovskih letal. Tri letala so bila ruskega izvora, sedem letal pa tipa Certis.

Salamanca, 15. marca. b. Uradno poročajo, da so rdeče čete v ofenzivi na **biskajskem in asturijskem bojišču,** vendar pa je vse njihovo prizadevanje doslej brezuspešno. Nacijonalisti poročajo, da so bili vsi napadi odbiti in da njihovi položaji niso bili nikjer ogroženi. Na **madridskem bojišču so nacijonalisti prišli zopet v ofenzivo s položajev Butaron ter v naglem naskoku prodrli 4 km naprej. V teku včerajšnjega dne je prišlo na madridskem bojišču večkrat do velikih zračnih dvobojev, v katerih so rdeči izgubili 10 letal, med njimi tri ruska. Na bojišču Guadalajare** se napredovanje nadaljuje zelo počasi.

Pariz, 15. marca. b. Tukajšnji listi poročajo, da so včeraj visele z mnogih hiš Madrida bele zastave. Republikanska garda je te zastave pustila viseti.

Ob 20-letnici boljševiške revolucije

„Odtrgani od sveta z jarki nezaupanja in strahu"

London, 15. marca. AA. (DNB) Za 20 letnico ruske marčne (kadetsko-socialistične) revolucije, uvoda v boljševizem, pravi današnji »Times«:

Prevrat, ki se vrši v Rusiji v zadnjih 20 letih, je drago in predrago plačan z neizmernim trpljenjem in strašno stisko. Od nesrečnega naroda zahtevajo kar strahovite žrtve. Ustvarila se je karikatura pravosodja in s strašnim pritiskom se ponareja volja naroda. Razen tega je boljševizem ustvaril še Kominterno, to je organizacijo, ki sama po sebi jemlje vsako vrednost zatrdilom sovjetske vlade o njeni miroljubnosti in korektnosti. Zaradi Kominterne je Sovjetska Rusija odtrgana od ostalega sveta z globokimi jarki strahu in nezaupanja. Če se Sovjetska Rusija kdaj kesa zaradi takšnega stanja, naj nikoli ne pozabi, da ga je sama ustvarila.

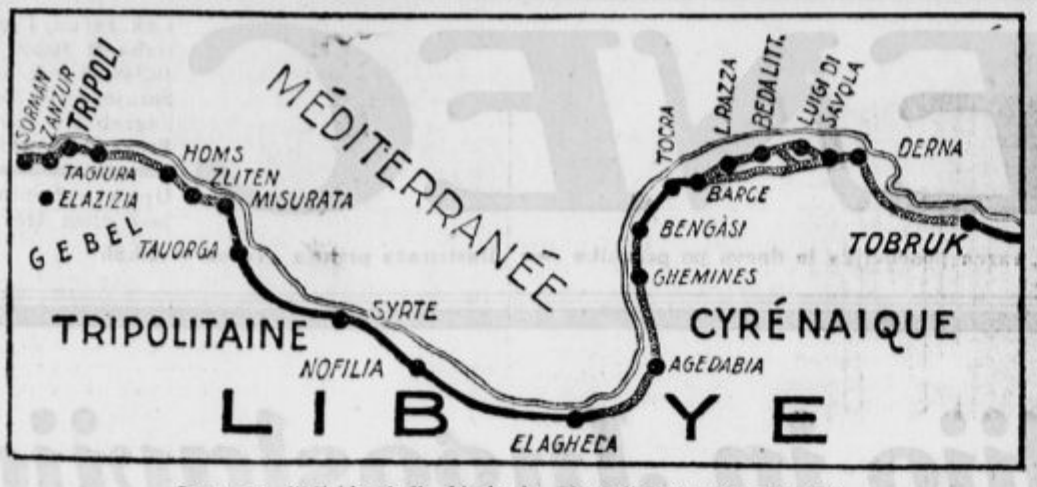

Cesta ob libijski obali, ki jo je Mussolini izročil prometu.

„Velika igra z muslimani“

Pariz in London o Mussoliniju v Afriki

London, 15. marca. b. **»Daily Mail« ostro protestira proti Mussolinijevim izjavam, da hoče postati zaščitnik vseh muslimanov. Mussolini gre za tem, da si pridobi simpatije muslimanov na bližnjem vzhodu, toda dvomljivo je, če bodo Arabci in muslimani hoteli sprejeti laški protektorat. Imenovanje admirala za guvernerja Litorie je naperjeno proti angleškemu imperiju, kajti nobenega dvoma ni, da ima ta admiral važno nalogo na Sredozemskem morju.**

Pariz, 15. marca. b. **Francoski tisk posveča dolge članke in veliko pozornost Mussolinijevemu potvanju po Libiji,** kar najbolj dokazuje, **da Francozi z nekako bojaznijo gledajo na razvoj dogodkov v svojih severnoafriških kolonijah, od katerih je odvisna varnost Francije na Sredozemskem morju.** Francoski časnikarji spremljajo vsak govor in vsako gesto Mussolinija na njegovem potovanju ter obveščajo francosko zunanje ministrstvo.

Po tudi London se živahno zanima za Mussolinijevo početje. V Londonu dobro vedo, da **igra Mussolini veliko igro z muslimani in da ima zaenkrat v rokah zelo dobre argumente, da jih naveže na Italijo.**

Vrednost in pomen italijanske Libije

Potovanje italijanskega ministrskega predsednika v Libijo je povzročilo mnogo pisanja po svetovnem tisku. Morda bo naše bralce zanimalo nekaj podrobnosti o tej italijanski koloniji in o njeni svetovnopolitični važnosti.

Vsi se še dobro spominjamo, da je za časa abesinske vojne Mussolini odgovoril na razne angleške ponudbe, »da nima veselja, da bi nadaljeval zbiranje puščav in dosedanjo zbirko pomnožil še z eno novo puščavo«. Ko je govoril o puščavah, je brez dvoma mislil na Libijo, ki je po svoji površini vsaj devet do desetkrat tako obsežna kot Jugoslavija, a je gospodarsko uporaben le malenkosten del sredozemske obale, ter nekaj oaz sredi peščene puščave. Ponekod se puščava raztega celo do Sredozemskega morja. Toda tudi to ozemlje je v neprestanem boju proti pesku, ki ga nasipljejo puščavski viharji, ter so redki oni kraji, kjer je res mogoče govoriti o tropični rodovitnosti. Skoraj vsi kraji Libije, ki so gospodarsko uporabni, pa se vzdržujejo le s pomočjo vednega umetnega namakanja z vodo.

V Libiji imenujejo kraje, ki so za obdelovanje pripravni, d ž e b e l. V poštev prihajata prav za prav samo dva: eden v **Tripolitaniji,** drugi **na Cirenajki.** Oba ležita med obrežjem in gorovjem, ki ta pas zemlje loči od puščave. Najbolj rodoviten je džebel na Cirenajki. V 3. terasah se dviga proti gorovju in doseže kakšnih 900 m. Po površini je velik za dve Sloveniji. Svoje dni so ga zasedli in obljudili Grki ter iz njega napravili bogato žitnico, ki je oskrbovala tudi rimsko cesarstvo z bogatimi letinami. Maršal Graziani je izračunal, da lahko na tem prostoru naseli najmanj do milijon novih italijanskih priseljencev, ki bi tukaj sijajno prospevali vsled rodovitnosti rdeče zemlje in dobrega podnebja. Tripolitanski džebel pa je bolj primeren za gojitev raznega južnega sadja, predvsem za olive in mandle. Danes ima tam država pod svojo lastno oskrbo 370 tisoč ha zemlje, med italijanske priseljence pa je bilo **razdeljeno 200.000 ha.** Nasejanih je bilo vsega 3 milijone olivnih dreves, poldrugi milijon sadnega drevja in 27.000 vinskih trt.

Kar se tiče **puščavskih oaz,** si mnogi delajo velike utvare, kadar o njih govore. Svoje dni, pred davnimi stoletji, da, so to bile obsežne pokrajine v sredi katerih so ležala jezera. Polagoma pa so se jezera posušila in izginila pod peskom. Oaza **Kufra,** ena najbolj znanih v Libiji, je bila recimo še pred 50 leti rodovitna pokrajina, kjer so bila velika jezera. Danes so jezera takorekoč izginila. Rodovitnost oaze je odvisna od vode in če voda odhaja, pada tudi rodovitnost okolice. Italijani so si v toliko pomagali, da so postavili po oazah kot na primer v oazi **Ghadama,** posebne motorne črpalke, ki črpajo vodo iz več sto metrov globokih vodnjakov. V Ghadami je to bilo uspešno. Oaza ima sedaj zadosti vode, toda stroški so tako ogromni, da se jih italijanska uprava upravičeno boji, tem bolj, ker lahko navzlic temu puščavski pesek polagoma vso oazo zasuje. **Oaza Džarabub** blizu egiptske meje, ki je tudi zelo znana, je danes mračna senca tega, kar je nekdaj bila. Potniki, ki potujejo po libijski puščavi, pripovedujejo, da so v oazi **Sahabi,** ki je bila pred sto leti čarobna rodovitna deželica, opazili samo okamenjeno palmo, ki je štrlela iz peska. Vse drugo je zasul pesek. Gorovje **Tibesti,** ki tvori južno mejo libijske puščave, pa je tako grozno, da ni misliti, da bi kdaj moglo služiti kot bivališče človeškemu rodu. To gorovje je podobno pokrajini na mesecu, tako pošastno in osamljeno se dviga nad 3.000 m visoko v puščavsko nebo.

Učenjaki so se mnogo bavili z vprašanjem, odkod to usihanje vode po Libiji in odkod to neprestano prodiranje peska v rodovitne kraje. Odkod, da so ogromne pokrajine, ki so še v zgodovini starega veka bile rodovitne — mesto Fezzan, ki leži danes sredi peska, je bilo v starem veku glavno mesto cvetočega raja, imenovanega »dežela fazanov« izginile pod peskom. Pravega odgovora ne najdejo. Nekaj je temu gotovo krivo dejstvo, da se je človek vedno manj upiral prodiranju puščave, čim bolj je hirala trgovina, ki je svoje dni iz osrčja Afrike prenašala velika bolonijalna bogastva na libijsko obalo, kjer so bila cvetoča trgovinska pristanišča. Vsa trgovina iz Sudana je šla po karavanskih poteh skozi Libijo. Zgodovinarji pripovedujejo, da so tod hodile velikanske **karavane,** ki so mnogokrat obsegale po **2.000 kamel.** Oaze po libijski puščavi so bile za te karavane počivališča, za prebivalce oaz pa je bila ta trgovina vir lepih dohodkov in udobja. Prebivalci puščave, ki so od trgovine sijajno živeli, so se tudi trudili, da oazo ubranijo pred navalom peska. Saj se jim je to delo splačalo. Ko pa je trgovina ponehala, je tudi človeška odpornost padla.

Največ dobička so **libijski trgovci** pred stoletji imeli od **prodajanja črnih sužnjev.** Skozi stoletja so te sužnje v tisočih in tisočih gonili skozi libijske puščave ter jih na obalah oddajali ameriškim trgovcem, ki so jih odpravljali dalje v severno Ameriko. Ko se je Amerika osamosvojila in so ameriški črnci prišli do svojih pravic, je ta trgovina usahnila. Znano je, da so še v začetku preteklega stoletja ameriški trgovci plačevali reden letni tribut libijskim pomorskim roparjem samo za to, da so imeli mir in so mogli svoje »blago« mirno odpraviti naprej v svojo deželo. Ko je trgovina s sužnji prenehala, je ostala prav za prav **samo še trgovina z železno rudo in slonovo kostjo.** Toda tudi to je prenehalo, ko je Anglija odprla krajšo in bolj udobno pot iz Sudana po reki Nil in je celo zgradila železnico od Rdečega morja uprav do Sudana, drugo železnico pa na drugi strani Afrike iz svoje Gvineje do Čadskega jezera, od koder ni več daleč do Sudana.

Italijani so prvotno misel, da bi zgradili železnico iz Libije doli do Sudana, opustili. Ne bi se jim splačala. Tekla bi po mrtvem ozemlju. Nasprotno pa so zgradili celo vrsto izvrstnih puščavskih potov za avtomobilsko vožnjo, potov, ki so opremljena s posebnimi postajami, kjer se lahko dobi bencin in vse, kar je turistu in vozniku potrebno. Italijani so se tudi drugače potrudili, da bi to svojo puščavsko kolonijo, iz katere so se morali umakniti njeni pradavni domačini: senuška arabska plemena, kolikor mogoče dobro izkoristili. Zgradili so pristaniška mesta, jih moderno opremili, zgradili nove ceste — veliko obalno cesto med Tunisom in Egiptom je Mussolini ravnokar otvoril — uvedli so nekatere zelo koristne zdravstvene ustanove, in se sedaj trudijo, da bi domačine polovili v fašistične organizacije. Leta 1928 so imeli hud vojaški upor v Tripolitaniji, v Cirenajki pa l. 1932. Oba je v krvi potlačil sedanji abesinski podkralj maršal Graziani. V Abesiniji so Italijani razpolagali s celo divizijo Arabcev iz svoje libijske kolonije. Morda imajo ravno arabski vojaki največ zaslug, da je abesinska vojna tako hitro končala v prilog Italijanov.

Italijanska vojska se vrača iz Abesinije

Rim, 15. marca. b. Italija še vedno po programu umika svoje divizije iz Abesinije. S tem **hoče** menda dokazati, da za njo v Abesiniji ni nobene nevarnosti več in da so dovoljne policijske straže za vzdrževanje miru in reda. Davi je v Napulj prispel prvi del divizije Asirete, ki je sodeloval v vojnih operacijah v Abesiniji, pozneje pa je gradil ceste. Te dni je priplula v Napulj velika italijanska ladja s 540 fašisti, ki so bili ranjeni v zadnjih borbah v Abesiniji. Med ranjenci je 50 Italijanov, katerih stanje je izredno težko. Šef generalnega štaba fašistične milice general Ruso je skupaj s častniki obiskal ranjence.

Nemiri v italijanski armadi

Pariz, 15. marca. b. Glasilo italijanskih protifašistov »Giusticia et Liberta« poroča, **da se je v F i r e n c i uprl tamošnji italijanski polk, ki je dobil povelje, da odpotuje v tujino.** V zvezi s tem so bile izvršene številne aretacije. Drugi protifašistični list »Grido del Popolo« pa poroča, **da je v M o d e n i prišlo do nemirov v šestem topniškem polku in 36. pehotnem polku.** Več častnikov in nekaj gojencev vojne akademije je bilo aretiranih, ker so javno izjavljali, da so proti intervenciji v Španiji. Oba polka pa sta bila umaknjena iz Modene.

Finančni odbor senata

Belgrad, 15. marca. AA. Po ekspozeju trgovinskega ministra dr. Vrbaniča se je razvila razprava, v kateri so govorili senatorji dr. Kramer, dr. Ljubibratič, Daka Popovič. Z večino glasov je bil ta del proračuna sprejet. Nato se je govorilo o ekspozeju, ki ga je podal gradbeni minister dr. Kožulj. Tudi ta je bil sprejet z večino glasov. Ob koncu se je govorilo o ekspozeju poštnega ministra. Seja se je po sprejetju tega proračuna končala ob 23. prihodnja seja pa bo danes ob 10 dopoldne. Razpravljal se bo predlog finančnega zakona.

Danes ob 10 dopoldne je odbor nadaljeval razpravo o proračunu. Seji je predsedoval dr. Stanko Švrljuga. Na dnevnem redu je razprava o predlogu finančnega zakona. Ko je finančni minister gosp. Letica podal ekspoze o posameznih določilih finančnega zakona, ga je senatni odbor sprejel z večino glasov.

Predsednik finančnega odbora dr. Stanko Švrljuga je izjavil, da je s tem sprejet tudi ves proračunski predlog državnih izdatkov in dohodkov s predlogom finančnega zakona za 1937/38, brez spremembe, tako, kakor ga je predložila narodna skupščina.

Za poročevalca večine finančnega odbora je določen senator gosp. Franc Smodej, za poročevalca manjšine pa Josip Nemec.

Seja se je končala ob 10.45 in se je nadaljevala po kratkem odmoru. Po obširnem in izčrpnem ekspozeju, ki ga je dal predsednik ministrskega sveta in zunanji minister dr. Milan S t o j a d i n o v i č, se je razvila razprava, v katero so posegli senatorji Milan Popovič, dr. Kramer in Daka Popovič. Nato je predsednik ministrskega sveta in zunanji minister dr. Milan Stojadinović odgovoril na posamezna vprašanja predgovornikov, nakar je bil predlog tega ministrstva sprejet z večino.

Sledil je proračun notranjega ministrstva. Notranji minister dr. Anton Korošec je imel obširen ekspoze o svojem resoru, nakar so sejo ob 14 prekinili. Nadaljevala se je ob 16.30 z razpravo o proračunu notranjega ministstva. Govorili so senatorji Daka Popovič, dr. Albert Kramer, dr. Josip Nemec, dr. Sava Lubibratič, dr. Uroš Krulj in Ivan Pucelj. Po krajšem odgovoru notranjega ministra, so z večino glasov sprejeli tudi ta proračun.

Sledila je razprava o proračunu ministrstva za trgovino in industrijo. Minister za trgovino in industrijo dr. Milan Vrbanič je imel ekspoze, nakar je sledila razprava.

Finančni odbor senata je imel nocoj sejo, ki je trajala od 19.15 do 19.45. Na tej seji so prečitali in sprejeli poročilo finančnega odbora, prav tako pa tudi mnenje članov manjšine o predlogu proračuna državnih izdatkov in dohodkov in o predlogu finančnega zakona za leto 1937/38. To poročilo finančnega odbora z ločenim mnenjem manjšine bo odkazano predsedniku senata, senatu bo pa sporočeno na seji plenuma, sklicani za jutri ob 10 dopoldne.

Romunska kraljica nevarno bolna

Bukarešta, 15. marca. o. **Bolezen romunske kraljice-matere Marije se je zelo poslabšala. Njen sin, kralj Karel, je bil danes ves dopoldne ob njeni postelji.**

Poroka bivšega kralja Edvarda VIII.

London, 15. marca. b. Sedaj se je končno določil dan, ko se bo poročil bivši angleški kralj Edvard VIII. z go. Simpsonovo. Poroka bo na Dunaju v soboto, dne 22. maja. Vojvoda Windsorski se je hotel poročiti že koncem meseca aprila, vendar pa ga je kralj Jurij VI. prosil, naj odgodi poroko po kronanju. Vojvoda se je njegovi želji odzval, toda pod pogojem, da bodo njegovi poroki lahko prisostvovali tudi člani kraljevske družine. Po poroki se bo nastanil v gradiču grofa Münstra pod Dobračem na Koroškem.

London, 15. marca. b. »Sunday Referee« poroča kot edini list, da se Neuville Chamberlain odločno zavzema za to, da se v jeseni izvedejo angleške parlamentarne volitve.

Zemunska vremenska napoved: Deloma oblačno vreme. Ponekod niso izključene plohe. Prevladovali bodo zapadni in severozapadni vetrovi. Temperatura bo padla.

Zagrebška vremenska napoved: Nestalno vreme bo trajalo dalje. Oblačno, deževno in vetrovno.

Dunajska vremenska napoved. Raziasnitev — zjutraj mraz.

Tobačni delavci pri slovenskih ministrih

Belgrad, 15. marca. m. Davi je prispela deputacija tobačnega delavstva iz Ljubljane. V deputaciji so predsednik Zveze tobačnih delavcev Maks H v a l e, tajnica Ivanka M a j c e ter odbornica Antonija I n g l i č. Deputacija je prišla v Belgrad, da bi osebno posredovala na merodajnih mestih, da bi se čimprej izdal pravilnik o plačah, ki bi vpošteval predloge monopolskega delavstva, nadalje, da bi se popravile krivice, ki jih je monopolska uprava napravila 1 novembra 1936 s tem, da je pri prevedbi za stalne delavce delavstvo izgubilo šest do dvanajst let službe, dalje, da bi se delavstvo po desetih letih službe prevedlo za polmesečarje, in da bi se popravile krivice, storjene leta 1932, ko je bilo nasilno vpokojenih 53 delavcev po starem pravilniku. Deputacija bo tudi posredovala, da bi se v upravo Pokojninskega sklada, ki bo stopil s 1. aprilom v veljavo, imenoval tudi en član ljubljanske tovarne. Ker se je z upokojitvijo delavstva zmanjšalo število delavcev za 250 oseb, bo deputacija tudi posredovala, da bi se ti nadomestili z novimi močmi, da ne bi bilo ostalo delavstvo preobremenjeno. Deputacijo je nocoj sprejel notranji minister dr. K o r o š e c in ji obljubil vso svojo podporo. Jutri jo bo sprejel minister dr. Krek.

☆

Belgrad, 15. marca. m. Za jutri popoldne je sklicana seja skupščinskega odbora za proučevanje zakonskega osnutka o sladkovodnem ribištvu. Od slovenskih poslancev JRZ je v odboru Anton Kersnik.

Pogreb Milana Pribičeviča

Belgrad, 15. marca. m. Danes popoldne je bil pogreb pokojnega Milana Pribičeviča. Pogreb se je razvil od voznesenske cerkve na novo pokopališče. Pred cerkvijo so govorili osebni prijatelj pokojnega Dušan Bogdanović, za njim pa v imenu bivše SDS dr. Rajko Djermanović, nato pa znani levičar dr. Dragoljub Jovanović, ki je priliko izkoristil ter razvil čisto navaden političen govor, v katerem je poveličeval ljudsko frontaštvo ter je zelo poudarjal in poveličeval levičarsko usmerjenost pokojnika. Po govoru nekega kmeta s Kosovega polja se je sprevod pričel pomikati proti novemu pokopališču, kjer je pred odprtim grobom govorilo še več drugih govornikov, nakar je četa vojakov oddala častno salvo.

„Istra-Trst-Gorica“

Belgrad, 15. marca. m. Včeraj popoldne je bil občni zbor tukajšnjega emigrantskega društva — Istra-Trst-Gorica. — Udeležba je bila precejšnja. Društvo je bilo letos agilno, največ po zaslugi predsednika društva dr. Mogoroviča, in njegovega naslednika Blažiča, ki ga je zaradi njegove prevelike zaposlenosti v društvu zamenjal. Precej uspešno je delovala socialnopodporna akcija. Pri volitvah je bila samo ena lista, ki je bila soglasno izvoljena. Predsednik je ostal dosedanji predsednik Blažič, v odbor pa je izvoljen tudi dr. Mogorovič.

Društvo Slovencev v Belgradu

Belgrad, 15. marca. m. V soboto zvečer je bil tukaj redni občni zbor Društva Slovencev v Belgradu. Udeležba je bila srednja. V glavnem so razpravljali o akademski sekciji ter je več govornikov poudarjalo, da so akademiki v tem društvu privilegirani. Pri volitvah novega odbora je bil spet izvoljen dosedanji predsednik dr. Vinko Z o r c. Lista protikandidata inž. Jaka Dagarina je ostala v manjšini.

„Rabil je tolmača . . .“

Prejeli smo:

V številki 58, letnika LXV z dne 11. 3. 1937 v Ljubljani izhajajočega dnevnika »Slovenca« ste na strani 2. stolpca 3. in 4. objavili članek pod naslovom »Rabil je tolmača . . .«. Sklicujoč se na določila členov 26 in 27 zakona o tisku, Vas vabim, da objavite sledeči popravek:

Ni res, da g. Pirkmayer v svojem uradovanju v ptujskem okraju ni hotel govoriti slovensko, temveč se je posluževal tolmača za občevanje s slovenskim prebivalstvom, marveč je res, da sem tudi med vojno za časa službovanja pri okrajnem glavarstvu v Ptuju v svojem uradovanju vedno rad govoril slovensko ter se nisem nikdar poslu-ževal tolmača za občevanje s slovenskim prebivalstvom, da sem zavedel pretežno slovensko uradovanje v poverjenem mi Okrajnem gospodarskem uradu ter sem bil radi uvedbe slovenskih štampiljk in tiskovin in radi slovenskega občevanja z župani v uradni preiskavi.

Ni res, da je g. Pirkmayer kot k. u. k. Ernährungskomisär pritiskal na komisarje v posameznih okrajih, naj iztisnejo iz kmeta žito, temveč je res, da nikdar nisem imel funkcije k. u. k. Ernährungskomisär-ja, kot vodja okr. gospodarskega urada in tudi sicer sem pa vršil svoje službene dolžnosti z vso obzirnostjo in z razumevanjem težkega položaja, v katerem se je nahajal naš kmetovalec, da sem bil sploh načelen nasprotnik rekvizicij ter sem ta načela tudi javno izražal.

Ni res, da je prišel v neki gorski, popolnoma slovenski okraj, kjer je hotel doseči od kmetov, da bi oddali žito in ko ga je komisar opozoril, da je to reven in siromašen okraj, kjer se večinoma pridela samo oves, da je dr. Pirkmayer poleg ovsa zahteval še slanino in ko je komisar trdil, da ljudje tudi slanine nimajo, se je kmalu nato pojavilo 6 vojakov pod poveljstvom nekega poročnika, ki so potem po vsem okraju rekvirirali, marveč je res, da v takem okraju med vojno nikdar nisem imel službenega posla in tedaj nisem mogel imeti nikake zveze z navedenim postopkom rekvizicije.

Z odličnim spoštovanjem!

Dr. Otmar Pirkmajer, pomoč. bana v pok.

Tečaji o planinskem gospodarstvu

Belgrad, 15. marca. AA. Danes dopoldne ob 9. se je na kmetijsko-gozdarski fakulteti v Zemunu začel tečaj o planinskem gospodarstvu in o izboljšanju planinskih pašnikov. Tečaj je otvoril dekan kmetijsko-gozdarske fakultete inž. Stanoje **Nedeljković** s prigodnim govorom, v katerem je poudarjal potrebo prirejanja takšnih tečajev. Nato je poudaril zastopnik kmetijskega ministrstva, da je neobhodno potrebno čim tesnejše sodelovanje med državno upravo in univerzami, da se tako izpopolni naše gospodarstvo in postavi na popolnoma znanstveno osnovo. Tečaj bo obiskovalo 11 gozdarskih inženjerjev iz resora kmetijskega ministrstva in s področja ravnateljstev, za katere je planšarstvo posebnega pomena. Tečaj bo trajal od 17. do 29. marca.

Osebne vesti

Belgrad, 15. marca. m. Za podgozdarja I. razr. VII. skup. je napredoval pri gozdarski upravi na Bledu Venceslav Anzlovski, za gozdarskega višjega pristava VII. skup. je napredoval pri gozdnem ravnateljstvu v Ljubljani inž. Ivan Juvan.

Belgrad, 15. marca. m. Gradbeni minister je s svojim dekretom odobril ing. Fink-Petriču, profesorju srednje tehnične šole iz Ljubljane, izvrševanje javne prakse na vsem področju kraljevine Jugoslavije, predvsem v strojni stroki.

Belgrad, 15. marca. AA. S sklepom prometnega ministra so pri ravnateljstvu ljubljanskega železniškega ravnateljstva napredovali: v 8. skup. Josep Verbovšek, Oton Zupan, Marija Knjaže, Julijana Pogačnik, Antonija Šuler, Pavle Poznič, Karel Simončič, Rrnest Štrajner, Balog Šandor, Emilijan Burger, Alojzij Hajnrihar, Fedor Obersnel in Janez Iler; v 9. skupino: Marija Stropnik, Jal Evgen, Koštijal Josip, Josip Zupančič, Matevž Sever, Karl Dolenc, Jožef Mrak, Karol Arhine, Josip Hvala, Franjo Bertoncelj, Alojzij Kermelj, Fr. Pelko, Anton Snoj, Gregor Pavlin, Maksimilijan Osredkar, Legvart Alojzij, Prosen Ciril, Zalokar Kacijan, Kušar Frančišek, Jerše Ivan, Frajtag Matej, Benedičič.

Drobne vesti

Iz Moskve poročajo, da postajajo poplave v nekaterih krajih južne Rusije čedalje katastrofalnejše. V mestu Krivirok je voda odplavila 500 zgradb.

Poljski zunanji minister Beck je odšel iz Monte Carla v Cannes.

V Salzburgu v Avstriji se je zrušil silen plaz. Doslej vedo za tri smrtne žrtve.

Včeraj zjutraj so v Jeruzalemu iz zasede ubili v bližini njihovih hiš tri židovske delavce. V neki drugi židovski naselbini so ubili dva pastirja.

2,008.000 dinarjev

je zadela srečka razredne loterije

št. 68.326

kupljena v hiši sreče

Bančna poslovalnica Bezjak, Maribor

Gosposka ulica 25

S tem je bančna poslovalnica BEZJAK znova utrdila svoj sloves kot

hiša sreče

Po zadnjih velikih dobitkih (od 40.000 do 1,000.000) je sedaj prišel v Maribor največji milijonski dobitek, ki je sploh mogoč

Prihodnje žrebanje se vrši 14. in 15. aprila

Cena srečk: četrtinka Din 50·—
polovica „ 100.—
cela „ 200.—

Iz proračunske razprave ljubljanskega obč. sveta:

Proračun soglasno sprejet

V nedeljski številki smo obširno poročali o proračunski seji ljubljanskega občinskega sveta, na kateri je bil proračun za leto 1937-38 v odsotnosti nekaterih članov opozicije **soglasno sprejet.** V naslednjem podajamo še nekatere zanimivosti iz proračunske razprave, ki je sledila izčrpnemu poročilu načelnika finančnega odseka prof. Dermastie.

Podžupan dr. Vladimir Ravnihar je pojasnil svoj položaj kot podpredsednik občine, ki mu je določen gotov delokrog, a nima glasovalne pravice. V nadaljnjih svojih izvajanjih se je obširneje bavil s finančno politiko občine. Nujno je potrebna sistemizacija magistratnega uslužbenstva.

M. sv. Smersu je razpravljal o mestni delavski zavarovalnici. Konstatira, da je Ljubljana v pogledu delavskega zavarovanja v državi na prvem mestu. V proračunu je določenih 388.000 dinarjev za sanacijo delavske zavarovalnice.

M. sv. Sušnik je kot član upravnega odbora mestnega pogrebnega zavoda očrtal poprejšnje razmere vladajoče pri tem zavodu in sedanji položaj. Sedanja uprava, ko je zavod prevzela, je našla nad 400.000 Din neplačanih računov. Sedaj je red. Mesto da bi zavod podpiral domače obrtnike, so pogrebne potrebščine naročali zunaj. Tudi zaračunavanje pogrebov je bilo nepravilno. Sedanja uprava je zavodu že prihranila mnogo stroškov. Jasno je, da niso zaradi takega gospodarstva mogli poprej napraviti mrtvaške veže.

M. sv. Musar je predlagal, da občina podpre sedanji Vajenški dom, ki je socialna ustanova za revne vajence. Ureditev živalskega trga je nujna. Za klavnico je potreben nov klavniški pravilnik.

M. sv. Borštnik je poudaril, da je letošnji proračun reelen. Poročal je o gospodarstvu na mestni pristavi. Sedanja uprava je uvedla varčevaje v vsakem pogledu. Prihranjeni so bili lani že lepi tisočaki. Naposled je predlagal, da se imajo vse mestne vožnje oddajati mestni pristavi pod pogoji § 126 zakona o mestnih občinah.

M. s. Vider se je obširno bavil s poslovanjem socialno političnega urada pod staro občinsko upravo.

M. s. Kozamernik je nastopil proti raznim agitatorjem, ki skušajo v nekdanjih okoliških občinah vznemirjati občane zaradi komunalne politike sedanje uprave.

M. sv. Novak je posvetil večjo pozornost problemu sistemizacije službenih mest. Lepi sklepi so bili poprej storjeni v personalnopravnem odboru, a do sistemizacije mest ni prišlo. Brez razpisa so se poprej oddajale službe. Do sistemizacije mest ni smelo priti, da so tako lahko natrpali v razne urade nekvalificirano osebje. Na magistratu so poprej vladale take razmere, da sedaj manjka kvalificiranega nameščenstva. Na drugi strani bo treba ukiniti nekatera mesta. Do nedavna je bil zaposlen neki visok uradnik, da je zbiral »Službeni list«. Neka uradnica je bila zaposlena, da je zbirala knjige. Cela vrsta je uradnikov, ki niso napredovali že po 8 do 12 let. Tem je treba popraviti krivico. Napredovali so favoritje, ljudje, ki niso imeli pravice do napredovanja.

M. sv. Wester je svoja izvajanja v prvi vrsti omejil na vprašanje podržavljenja mestne realne gimnazije, ki je v veliko breme mestni občini. Zahvalil se je mestni občini za podporo RK. Potrebna bi bila podpora za društvo, ki je zgradilo in ki vzdržuje brv pri Mednu čez Savo.

M. sv. Kamušič je uvodoma naglasil, da je sedanja občinska uprava držala svojo obljubo, dano pri prvem proračunu. Najprej si je uprava stavila za cilj, da ustvari temelje za sanacijo in preureditev mestnega gospodarstva, in drugič, da zgradi temelje za vzpostavitev likvidnosti našega mestnega, samoupravnega denarnega zavoda. **Danes, ko se doba prvega proračuna sedanje uprave nagiba h koncu, ugotavljam, da je ta dvojna naloga izvršena.**

M. sv. dr. Stelè je naglašal, da je proračun smotreno in pošteno sestavljen, obžaloval pa je kot zastopnik gradbenega odseka, da v gradbenem oziru proračun ne zadovoljuje. Finančni odbor je moral odbiti nad 10 milij. Din zahtev gradbenega odbora. Zato gradbeni proračun zadovoljuje le za silo. Govornik izjavlja, da mu je še bolj pri srcu kulturni oddelek, ki je nekakšen pastorek na magistratu. Zadnje leto sicer ni poteklo brez uspehov in je bil tako urejen mestni arhiv, ki se je preselil v nove prostore in ki je sedaj prvič od Aškerčevih časov pravilno urejen. Mestni muzej se snuje v bivši Auerspergovi palači, toda težko je napraviti nekaj iz ničesar. Vendar bo mestni muzej v nekaj mesecih urejen, tako da ne bo ljubljanskemu mestu v sramoto. Obširno je govornik obravnaval preimenovanje ulic ter navajal zgodovino imen ljubljanskih ulic. Od l. 1918 dalje je Ljubljana šele pričela dobivati pravo slovensko lice. Poslovenjevanje zunanjega lica mesta je pričel že Ivan Hribar. Sedanja generacija pa stopa v tretjo fazo, ko bo treba končno veljavno urediti vprašanje imen ljubljanskih ulic. Hvalevredna je postavka za prosvetni dom, kjer naj bi se osnovala približno podobna prosvetna centrala, kakor jo ima Belgrad v svoji ljudski univerzi.

M. sv. dr. **Ažman** obširno replicira proti raznim morebitnim pomislekom glede sedanje komunalne politike. Izjavlja, da ni bil do sedaj nastavljen niti en nepotrebni nameščenec, temveč da so bila izpolnjena samo izpraznjena mesta ter da so bili nastavljeni še nekateri polnokvalificirani uradniki, ki pa so bili potrebni. Govornik naglaša potrebo koncentracije dobav ter povdarja razne gospodarske ukrepe sedanje občinske uprave za olajšanje anuitetne službe. Mestna občina jamči za tramvaj za okoli 46 milij. Din in je bila ta obveznost nepremišljeno prevzeta. Socialni proračun se je letos znatno zvišal. Imamo pa meščane, ki se ne zmenijo za svoje revne someščane in ki nočejo ničesar vedeti o tem, da bi kaj žrtvovali za socialne in kulturne namene.

M. sv. prof. **Horvat** priporoča občinskim svetnikom zmernost pri samostojnih predlogih, zakaj naloge občinskega sveta so težke in je treba pred vsem upoštevati najbolj nujne potrebe mesta Ljubljane. Proračun je dober, toda njegove možnosti so omejene. Ljubljana ima nerešeno vprašanje bolnišnice, novega poslopja magistrata, tržnice itd. Vse to bo seveda izvedeno, kakor hitro bodo finančne razmere dovoljevale.

Prof. **Dermastja** je v svojem resumeju pozdravil vse zdrave ideje, ki so bile sprožene v teku debate ter je obljubil s svoje strani, da bodo razne želje vpoštevane, kolikor bodo pač izvedljive, zavrnil pa je odločno demagoški nastop opozicije.

Proračun je bil nato, kakor smo že v drugi izdaji nedeljske številke poročali, soglasno sprejet.

Odgovor g. župana na izjavo opozicije

Župan dr. **Adlešič** je nato spregovoril:

Gospodje mestni svetniki dr. Korun, Kralj, Likar, Cerne in dr. Bohinjec so podpisali izjavo, katero mi je predložil dr. Korun, in izrazil željo, da jo prebere takoj začetkom oz. med predsedstvenim poročilom današnje seje. Jaz mu tega nisem mogel dovoliti, ker se moram držati opravilnega reda za občinski mestni svet, ki določa v § 29., da se ima dati beseda članom mestnega sveta šele takrat, kadar so vsi predmeti dnevnega reda obravnani. Tako sem tudi pojasnil g. dr. Korunu. Gospodje pa niso hoteli čakati tega časa, marveč so pustili pismeno izjavo in odšli od seje začetkom poročila finančnega referenta.

V svoji pismeni izjavi trdijo, da sta gg. mestna svetnika Likar in dr. Korun preko načelnika finančnega odbora 8. t. m. apelirala name, da ne skličem seje mestnega sveta pred ponedeljkom, dne 15. t. m.

Stvar je bila sledeča: Po končani zadnji seji finančnega odbora dne 8. t. m. je vprašal g. finančni referent **dr. Grošelj iz lastne pobude**, da bi se pogovorili glede sklicanja proračunske seje mestnega sveta. Pri tem razgovoru so se nekateri člani finančnega odbora izjavili za to, naj bi se vršila proračunska seja mestnega sveta **v soboto 13. t. m.**, nekateri člani finančnega odbora pa so bili mnenja, naj bi se vršila ta seja **v ponedeljek 15. t. m.** Kot motiv se je navajal, **da želijo nekateri gospodje imeti soboto prosto**, dočim so drugi gospodje zopet rajši imeli sejo v soboto, ker utegne trajati pozno v noč, da se bodo lažje odpočili prihodnji dan v nedeljo 14. t. m.. Gospodje se pa niso mogli zediniti pri tem razgovoru.

Ko se me je o tem obvestilo, sem povprašal še nekatere druge člane mestnega sveta, ali želijo imeti sejo v soboto, 13. t. m. ali v ponedeljek, 15. t. m. **in večina gospodov je želela soboto iz enakih razlogov**, in zato sem sejo sklical za danes.

Gospodje mestni svetniki ste dobili dostavljen proračun in vabilo na današnjo sejo v četrtek 11. t. m. dopoldne oz. popoldne. **Nihče od gg. mestnih svetnikov pa mi ni do danes sporočil, da mu je to prekratka doba za proučitev proračuna ali da si želi preložitev seje na kasnejši dan.**

Povdarjam, da se je **na enak način postopalo tudi vsa leta na mestnem magistratu**, da je bil predlog proračuna izdelan od finančnega odbora, dostavljen članom mestnega sveta istočasno z vabilom na proračunsko sejo **dva dni pred sejo. In nikdar ni nihče temu ugovarjal.** Točno kakor vsa dosedanja leta se je postopalo tudi letos in je to tudi skladno s predpisom zakona o mestnih občinah.

Neutemeljen in neresničen je tudi daljni očitek v tej izjavi, da je bil proračun predložen finančnemu odboru začetkom tega meseca. Kot je že razložil g. finančni referent, se je na proračunu delalo stalno od **srede julija 1936 in je bil finančnemu odboru predložen že v drugi polovici februarja. t. l.** takoj, ko je bil javno razgrnjen in smo prejeli pripombe meščanov. Na delu proračuna se ni zamudilo niti dneva.

Pri sestavi lanskega proračuna, **ko je bil referent finančnega odbora g ,dr. Korun, smo postopali popolnoma na enak način. Danes pa dr. Korun enako postopanje graja.**

Mestna svetnika dr. Likar in dr. Korun sta tudi sama delala in glasovala v finančnem odboru za ta proračun. Vendar sta sejo zapustila.

Da bi gospodje ne imeli dovolj prilike seznaniti se s proračunom, nikakor ne drži, ker sta na proračunu delala v finančnem odboru tudi gg. dr. Korun in Likar, ki sta se s proračunom v finančnem odboru tudi strinjala, kot je bilo danes v debati povdarjeno.

Ostaja tedaj edini razlog, da so gospodje odšli iz seje, ker niso hoteli imeti seje v soboto. Da bi pa gospodje stvari dali lepšo obliko, so napravili izjavo političnega značaja, v kateri trdijo, da mestni svet ne uživa zaupanja volivcev in se mora preiti na volitve. Verjamem, da ljubljanski volivci ne bodo zaupali takim mestnim svetnikom, ki nočejo žrtvovati niti sobote za važne razprave proračuna, da bodo pa zaupali gospodom, ki žrtvujejo sobote in nedelje za delo za javne koristi mesta. Sicer sem pa že ob svojem nastopu izjavil, da smatram, da ta zbornica ni primerna za politične debate, marveč, da zahtevajo koristi mesta le stvarno in gospodarsko delo in pri tem tudi ostanem. — Zato se posebej zahvaljujem vsem gospodom, ki ste žrtvovali soboto in prve ure nedelje za največje delo, kakršna je sestava proračuna.

Z akademskih smučarskih tekem: 1. Avstrijci na cilju pri smuku na Rožci. 2. Zadnja kontrola na Rožci. 3. V Planici je bil start pod dežniki.

† Ivan Kuralt

Na svojem idiličnem domu v Domžalah je v nedeljo 14. t. m. zjutraj umrl ugleden posestnik in industrijalec g. **Ivan Kuralt** v 64. letu svoje starosti. Pokojnik se je rodil leta 1974 v Domžalah, kjer je po očetovi smrti kot najstarejši sin l. 1900 prevzel gospodarstvo — majhen primitiven kmetski mlin. Kot izboren strokovnjak, marliv, in nadarjen gospodar je pokojni Ivan Kuralt v teku let dvignil dediščino svojega očeta v vrsto modernih mlinskih podjetij, ki uživa zaslužen sloves po širni naši domovini.

Nikakor pa pokojnikova življenska pot ni bila brez trnja in težav. Da je kljuboval ogromni konkurenci velikih tujih mlinskih podjetij, gre zahvala njegovi neumorni marljivosti in strokovni sposobnosti. O njegovem težkem prizadevanju, kot pravem sinu svoje zemlje, bi se iz časov paševanja protežiranih tujerodcev v Domžalah dalo napisati mnogo in mnogo. Svojo življensko družico Ivano si je izbral v znani Jančigajevi hiši, tedaj prvem slovenskem slamnikarskem podjetju v Domžalah. V zakonu se jima je rodilo troje otrok, hčerki Marija por. Svetlin, in Ivana por. Kanc ter sin Ivan. Še pred svojim 50. letom je ovdovel. Prav tako ga je bridko zadela nenadna izguba hčerke Ivanke, ki je pred poldrugim letom še tako mlada postala žrtev materinstva.

Pokojnik je bil že po svoji zunanjosti simpatična in čvrsta oseba z uglajenim nastopom. Imel je izredno občutljivo socijalno čuteče srce, o čemer so se mogli uveriti ne le njegovi uslužbenci, ki jim je bil pravi oče, nego vsakdo, ki se je v njegovo hišo zatekel. Za vsakogar je imel prijazno besedo ter mu, če le mogel poln zdravega humorja, ustregel in pomagal. Iz svoje naravne nadarjenosti in človekoljubja se je zlasti v svojih mlajših letih posebej rad zanimal za zdravstveno stanje ljudi, ki so ga obiskali ter jim po svoji moči z nasveti pomagal. Skromen kot je bil, se v javnosti ni nikdar silil v ospredje, a si je vendar v kritičnih časih kot občinski svetnik domžalski pridobil za svoj rodni kraj nebroj zaslug.

Z Ivanom Kuraltom lega v grob eden naših najodličnejših gospodarjev z zdravimi nazori, ki korenijo v našem narodu in ki so dandanes žal tako često pokvarjeni po tujih in nezdravih vplivih.

Bog bodi pokojnemu bogat plačnik! Žalujočim naše globoko sožalje!

Z občnega zbora Družbe sv. Elizabete za ljubljansko škofijo

V nedeljo, 14. marca popoldne ob pol 5 je imela Družba sv. Elizabete za ljubljansko škofijo svoj redni občni zbor v Marijanišču. Tajniško poročilo je podala Marija Cerarjeva, blagajniško poročilo (mesto obolele Josipine Klemenčeve) Cilka Krekova. Kakor vsako leto, sta tudi letos ti poročili podali razveseljivo sliko o blagoslovljenem delu, ki je sad izredno požrtvovalnih članic in dobrotnikov družbe. Družba ima sedaj 13 konferenc, od teh jih devet deluje v Ljubljani, nekaj konferenc se snuje. Vse skupaj so imele v letu 1936 okoli 120 delavnih članic; prejemkov 283.800 dinarjev 10 par (v letu 1935: 230.036.85), izdatkov pa 257.440.25 Din (v letu 1935: 202.499.95 Din), kar komeni kljub krizi znaten porast za okoli 50 tisoč pri prejemkih in izdatkih. To je očividen božji blagoslov, ki spremlja že vsa leta to tiho delo, ki o njem velja, da ne ve levica kar dela desnica. V živahnem razgovoru se je ukresala marsikaka lepa misel, ki jo bo treba že v najbližjem času izvesti, tako misel o izdatnejši karitativni vzgoji, o karitativnih propovedih v Ljubljani in drugod itd. Vsakdo bi moral hoditi venomer v »šolo svete ljubezni«, da bo mogel v karitativnem duhu izvrševati svoje poklicno delo. Vsakteri naj bi se karitativno udejstvoval, če mogoče tudi izven svojega poklicnega dela. Posebno naj se poskrbi za karitativno vzgojo mladine. To je resna zadeva staršev in pa šole. Treba pa je tudi karitativne vzgoje širšim slojem. Zato naj se poskrbi, da bodo vsaj v časih v Ljubljani tudi prepovedi karitativne vsebine. — Glede beračenja otrok v ljubljanskih ulicah se je ugotovilo, da je posegla uspešno vmes javna oblast. Pri letošnjem bogatem božičnem obdarovanju pa so otroci ubožnih slojev zelo pogrešali primernega razvedrila z božično predstavo. Zato bi bilo želeti, da se za prihodnjič zanje priredi taka predstava, seveda brez obdarovanja v gledališki dvorani. — Občni zbor je trajal nad dve uri, udeležilo se ga je okoli 50 članic družbe in nekaj prijateljev karitativnega gibanja. Vsi udeleženci so se razšli z novo pobudo na nadaljnje delo, saj so — kakor je izvajal p. Valerian Učak — dobra dela najlepša pobožnost (Jak 1, 27).

Litijska gasilska župa

V nedeljo, 14. marca je bil v Litiji redni občni zbor gasilske župe za litijski okraj, na katerega so poslale skoro vse včlanjene gasilske čete svoje delegate, 62 po številu. — Občni zbor je ob 9 dopoldne otvoril s kratkim pozdravnim nagovorom tov. starešina Lajovic Franc st., ki je med drugim pozdravil tudi navzočega okrajnega načelnika g. dr. Alojzija Gregorina. Nato je podal podrobno, dobro utemeljeno tajniško poročilo tov. Franc Zapušek. Iz njegovega poročila posnemamo, da ima litijska župa sedaj 36 gasilskih čet. V vseh četah je 1142 rednih, izvršujočih gasilcev, 920 podpornih članov ter 494 častnih in ustanovnih članov. V župnem okraju je postavljenih 18 gasilskih domov, vse motorne in ročne brizgalne s cevmi vred pa predstavljajo vrednost 1,650.000 Din. Sledilo je blagajniško poročilo tov Emila Koprivnikar-ja, ki je sporočil, da je prejel Din 8246 Din podpore od zajednice, izdal pa je Din 9432, primankljaj je začasno župni blagajni posodil. Sledilo je še poročilo nadzornega odbora, ki ga je do podrobnosti natančno podal predsednik nadzornega odbora tov. Dolinar, ki je predlagal župnemu odboru razrešenico, ki je bila soglasno sprejeta.

Nato se je prešlo na volitve novega odbora. Takoj v začetku je protestiral delegat šmarske čete Flisek, da je na občnem zboru kot delegat navzoč član litijske čete tov. Hinko Lebinger, župan litijski, kateremu je treba vzeti volivno pravico. Zadeva je bila pojasnjena z dejstvom, da pripada tov. Lebinger že od leta 1919 kot redni član litijski četi ter da je bil na letošnjem očnem zboru soglasno izvoljen za delegata za župni občni zbor.

Za župnega starešino je predlagal Flisek iz Šmartna dosedanjega tov. Lajovica Franca st., Lenarčič iz Litije pa tov. Dolinarja Jožefa, banskega svetnika iz Kresnic. — Za Lajovica je glasovalo 9 delegatov, Dolinar pa je dobil 49 glasov. Za podstarešino je bil izvoljen tov. Franc Rebolj iz Krke s 43 glasovi proti Markoviču, ki je dobil 6 glasov. Soglasno sta bila izvoljena za tajnika Zapušek Franc in za blagajnika Emil Koprivnikar. V župni odbor so bili izvoljeni, soglasno Marković Ivan iz Stične, s 47 glasovi, Perme Franc iz Kostrevnice ter Mlečnik Ivan iz Stične, z 39 glasovi pa Hočevar Ivan iz Zagorja proti Žibretu, ki je dobil 8 glasov. Soglasno je bil nato izvoljen nadzorni odbor, v katerem so tovariši: Flere Leopold iz Lok pri Zagorju, Juvan Franc iz Klenk pri Vačah, Strubelj Ivan iz Police, Berčon Rudolf iz Javorja ter Dobravc Ivan iz Litije. Novi župni starešina se je v lepem, govoru zahvalil za veliko zaupanje ter obljubil nesebično in nepristransko delovanje v litijski župi, pozivajoč vse četne delegate na skupno delo. Za delegata za občni zbor gasilske zajednice je bil soglasno izvoljen tov. tajnik Franc Zapušek. — Po volitvah so delegati obravnavali razne pereče zadeve gasilstva. Novemu župnemu odboru želimo mnogo uspehov!

— Pri gotovih boleznih žolča in jeter, žolčnega kamna in zlatence urejuje naravna **»Franz-Josefova«** grenka voda prebavo in pospešuje izpraznjenje črev. Kliniške izkušnje potrjujejo, da domače zdravljenje dobro učinkuje, ako se jemlje zjutraj na tešče **»Franz-Josefova«** voda pomešana z nekoliko vroče vode.

Reg. po min. soc. pol. in nar. zdr. S-br. 15485, 25. V. 35.

Največja podporna organizacija v državi

Podporno društvo železniških delavcev in uslužbencev v Mariboru

12.000 članov - 11 milij. din podpor - 10 milij. din premoženja

Maribor, 15. marca.

Skoraj pol stoletja deluje v Mariboru velika dobrodelna organizacija, za katero pa Mariborčani do nedavnega časa skoraj niso vedeli; poznali so jo dobro le železniški uslužbenci po vsej državi. Šele ko se je neka skupina iz železniških vrst iz političnega razloga hotela polastiti organizacije in njenega premoženja in ko se je pozneje organizacija borila, da dobi v svoje roke dve veliki stanovanjski zgradbi, je postala javnost pozorna na »Podporno društvo železniških delavcev in uslužbencev v smrtnih slučajih«. Ta pozornost je povsem upravičena, saj predstavlja to društvo največjo in najboljše organizirano stanovsko dobrodelno organizacijo v naši državi, ki je lastnica ogromnega premoženja, ima skoraj 12.000 članov ter je razdelila v povojnem času nad 11 milijonov dinarjev na podporah. Društvo je te dni napravilo svojo bilanco za leto 1936, ki smo jo dobili na vpogled. To je prav primerna prilika, da naši javnosti obrazložimo pomen te velike organizacije in pokažemo njeno veliko socialno delo.

Tragična usoda železniškega delavca, ki je umrl v bedi ter zapustil vdovo z malimi otročiči brez vinarja, tako da so morali tovariši zbrati potrebna sredstva za skromen pogreb, je napotil skupino delavcev, uslužbenih pri takratni Južni železnici, da je ustanovila svoje podporno društvo. Prispevki, ki so jih plačevali delavci mesečno od svojih prejemkov, so bili več kakor skromni ter so znašali samo 40 vinarjev, vendar je društvo v nekaj letih tako napredovalo, da je lahko izplačalo ob smrti svojega člana ali njegove soproge svojcem 1000 kron podpore. Kmalu so se pridružile društvu tudi slične železničarske organizacije ter je štelo ob prevratu že 18.000 članov. Po prevratu pa se je društvo razbilo, v naši državi je ostalo še kakih 5000 članov, katerim je ostalo skromno premoženje 35.000 kron ter enonadstropna hiša na Aleksandrovi cesti 65. Leta 1921. pa je začelo društvo ponovno z živahnim delom in kmalu je število članstva pričelo naraščati. Mesečni prispevki so se poviševali, da znašajo danes 12.50, zviševale pa so se tudi podpore do 1000 Din na 10.000 dinarjev. Pred nekaj leti je bila višina podpore določena na 8000 Din ter je ostala še danes na tej višini.

Usodno je bilo za društvo leto 1929, ko je v dobi diktature skupina političnih zagrizencev vsilila društvu komisarijat, ki je ostal polnih sedem let v funkciji. Prinesel je društvu dober milijon dinarjev škode, vendar kljub vsemu prizadevanju nasilje ni uspelo. Zlom diktature je prinesel tudi temu društvu svobodo. Novembra leta 1935 je ban dr. Natlačen odstavil takratnega komisarja ter imenoval novega v osebi viš. kontrolorja g. Wurzingerja, ki je nato izposloval ukinitev komisarijata ter je izročil društvo jopet v roke stare izvoljene uprave, ki ga vodi še danes. V tej upravi opravlja g. Wurzinger odgovorne posle blagajnika. Danes šteje društvo 11.859 članov, ki se nahajajo po vsej državi. Skoraj vsi slovenski železniški uslužbenci so v njem organizirani, veliko zanimanje pa kažejo zanj tudi hrvatski železničarji, ki pristopajo v čimdalje večjem številu.

Bilanca za leto 1936 nam najbolj nazorno kaže ogromen socialen pomen tega društva. Izplačalo je lansko leto nič manj kot 1.082.390 Din na posmrtninah. Od prevrata do danes znašajo ta izplačila ogromno vsoto 11 milijonov dinarjev. Znatno je društveno premoženje. V bilanci je označeno z zneskom 9,613.513 Din, od česar odpade na denarne naložbe 5,731.723 Din. Od te vsote je naloženih 3,407.569 Din v Mestni hranilnici mariborski, žal pa je denar zaenkrat še zamrznjen. Društvene realitete so cenjene v bilanci na 3 milijone 528.960 Din. — To je pa skrajno nizka ocena, saj je društvo drugi največji hišni posestnik v Maribor (na prvem mestu je mestna občina). Ima v posesti pet stanovanjskih hiš, in sicer na Aleksandrovi cesti 6, na Frankopanovi 59, na Ruški 5, 6 in 7, v Kejžarjevi 9 in v Betnavski 18. V vseh hišah je skupno 101 stanovanje. Stanovanja dobe samo člani, so pa skrajno poceni (dvosobno moderno opremljeno stanovanje za 300 Din!).

Še nekaj moramo poudariti. Društvo je bilo od prevrata naprej v slovenskih rokah, pa je kljub temu bilo od skupine, ki se ga je hotela polastiti oklevetano, da je nemčursko. S to kleveto je skupina operirala proti društvu tudi v Belgradu ter izposlovala upostavitev komisarijata in še danes bi društvo zaradi tega trpelo, če ne ba bili merodajni krogi sedaj pravilno poučeni.

Drobne novice

Koledar

Torek, 16. marca: Hilarij in Torijan, mučenca; Hervard.

Novi grobovi

† **V Ljubljani** je v nedeljo umrla gospodična Angela Rozman. Truplo bodo danes prepeljali v Sp. Duplje, kjer bo pogreb ob 9.

† **Na Trojanah** je po kratki bolezni umrl g. Franc Kralj, župan, predsednik gasilske čete, odbornik hranilnice in posojilnice in mlekarske zadruge v Št. Gotardu. Pokopali ga bodo danes ob 10 dopoldne.

Naj jima sveti večna luč! Žalujočim naše iskreno sožalje!

Osebne vesti

= **Promocija.** V sredo dopoldne bodo promovirani na ljubljanski univerzi za doktorja prava gg. Zdravko Flis iz Litije, Franc Jenko iz Jame in Alojzij Zorko iz Velikega Mrašova. Čestitamo!

= **Poroka.** V nedeljo, dne 14. t. m., sta se poročila pri Sv. Križu nad Jesenicami g. Rudolf Zupan in gdč. Mirca Rabičeva, hči dvornega nadlovca in hotelirja, znana alpinistka in sportnica, oba iz Mojstrane. Čestitamo!

= **Z Abrahamom** se je srečal g. Jože Šušteršič, uradnik škofijskega ordinariata v Ljubljani. Bog mu daj, da bi zdrav in zadovoljen doživel še mnogo življenjskih jubilejev!

Odlikovani politični uradniki

Ljubljana, 15. marca. G. ban dr. Marko Natlačen je v soboto izročil v svojih uradnih prostorih naslednjim najvišja odlikovanja: pomočniku bana **dr. Majcnu Stanku,** načelniku tehničnega oddelka **inž. Skabernetu Viktorju,** tehničnemu inšpektorju v pokoju **inž. Zajcu Rudolfu,** banskima svetnikoma **Terstenjaku Dragu** in **dr. Bogataju Lovru,** upravniku policije **dr. Hacinu Lovru,** okrajnemu načelniku v Ljubljani **dr. Maršiču Franu,** tehničnemu svetniku **Fugini Edvardu,** banskim tajnikom **Suši Vladimirju, Mramorju Franu** in **Verbiču Franu** ter šefu glavne pisarne **Ferjanu Karlu.**

G. ban je imel pri tej priliki na odlikovance tale nagovor:

Nj. Vel. naš kralj Peter II. vas je po svojih namestnikih blagovolil odlikovati. S tem Vam je izrečeno z najvišjega mesta priznanje, da je bilo vaše dosedanje delo vestno in uspešno. Tega visokega mesta priznanja, ki so ga deležni preko vas tudi vaši sodelavci in vsa banska uprava, se z vami vred veselim tudi jaz in so zato moje čestitke, ki vam jih s tega mesta izrekam k vašemu odlikovanju res iskrene in prisrčne. Želim, da bi bila ta odlikovanja vam in vsemu uradništvu, ki mi je podrejeno, v vzpodbudo k še vestnejšemu in še uspešnejšemu delu v korist države in naroda. Želim, da bi ta odlikovanja nosili in se jih veselili dolga leta.

V imenu odlikovancev se je g. banu za prisrčne čestitke zahvalil g. pomočnik bana dr. Majcen Stanko s sledečimi besedami:

G. ban! Štejem si v svojo dolžnost, da se v imenu vseh odlikovancev najiskreneje zahvalim za vaše priznanje našemu delu, vaše čestitke in vašo blagohotno naklonjenost. Prosim vas, da gg. ministrom, ki so odlikovanja izposlovali, sporočite izraze naše hvaležnosti, gg. kraljevim namestnikom, ki opravljajo kraljevo oblast, pa zagotovilo naše globoke vdanosti in neomajne zvestobe.

Pomladne novosti za damo in gospoda

Manufaktura **SOUVAN**

— **Igre za materinsko proslavo.** Glede iger za materinsko proslavo, ki jo šolski in drugi mladinski odri praznujejo večinoma meseca aprila in početkom maja, so bili odri vedno v hudi zadregi. Letos pa izide s **početkom aprila** posebna zbirka mladinskih iger pod naslovom **»Slovenski materi«** ki bo vsebovala poleg treh iger za druge prilike, **pet izvirnih iger za proslavo materinskega dne.** Igre so silno ljube, prisrčne in preproste, tako da bo eno ali drugo izmed njih mogel uprizoriti vsak mladinski oder. Vse vloge so pisane **za otroke;** pripravljene bodo tudi skladbe za glasbene točke. Za uprizoritev so določene posebne ugodnosti. Zbirka se naroča na naslov: **»Mladi oder, Ljubljana«.** Ker je naklada knjige majhna, povpraševanje pa veliko, naj vsak, ki si želi knjigo nabaviti, poniti z naročilom, ker pozneje najbrž ne bo mogoče vsem ustreči.

— **Poneverbe pri Obrtniški samopomoči.** V času od 1933 do začetka 1936 so bile izvršene večje poneverbe pri Obrtniški samopomoči, ki je bila z manipulacijami nekega njenega uradnika oškodovana za približno 15.500 Din. Uradnik je na rafiniran način kasiral posmrtnine, od katerih si je pridržal delne zneske za sebe, namesto da bi celotne posmrtnine izročal prizadetim strankam. Kasiral je tudi članske prispevke. Nekatere obrtnike pa je opeharil za večje vsote. Sodnokazenska preiskava je trajala prav dolgo časa. Sedaj je končana in pride v kratkem do razprave.

— **Pozor gg. zdravniki!** Slovensko zdravniško društvo v Ljubljani opozarja vse gg. zdravnike, člane Slov. zdravniškega društva v Ljubljani, da zadnji čas v Ljubljani, mogoče tudi na deželi, pobira članarino neka nepoklicana oseba, ki izrablja nevednost članov v svoje zlobne svrhe. Opozarjamo gg. tovariše, naj ne nasedajo temu zlikovcu. Članarina, ki znaša za leto 1937 za člane 40 Din, se bo pobirala po poštni položnici.

— **Velikonočne razglednice** v prid Prosvetnega doma v Ljubljani se dobe po vseh trgovinah in trafikah v Ljubljani, po deželi pa tudi v društvih. Segajte izključno po umetniško dovršenih razglednicah iz zaloge »Lastni dom«.

— **Za velikonočni izlet Gorica—Trst** 27. do 29. marca, se je treba prijaviti čim prej upravi »Po božjem svetu«, Ljubljana, Wolfova ulica 1. Brezplačna pojasnila istotam.

— **Pregled motornih vozil.** Nakladni pregled motornih vozil bo v soboto, dne 20. t. m. od 8—12 v Ljubljani na Bregu št. 20; dohod iz Novega trga. K temu pregledu je pripeljati vsa letos še nepregledana motorna vozila iz Ljubljane in bližnjih okrajev. Zamudniki ne bodo dalje smeli voziti z nepregledanimi vozili.

— **Aretiran zaradi suma požiga.** Ponoči 11. t. m. je začel goreti kozolec posestnika Mirka Gradiška v Zalogu pri Ljubljani. Ogenj so kmalu pogasili. Nevarnost pa je bila, da se požar razširi na bližnja poslopja. Lastnik trpi do 30.000 dinarjev škode, ki je krita z zavarovalnino. Zaradi suma požiga so vevški orožniki aretirali nekega moškega. V soboto so ga odvedli v zapore ljubljanskega okrožnega sodišča. Baje gre za akt maščevanja iz političnih nagibov.

ARTIN DRAGÉES

1-2

DOBRA PREBAVA POL ZDRAVJA!

Lahko normalno izpraznjenje pri zapeki, lenivosti črevesja Vam omogočijo

ARTIN — DRAŽEJE Dr. WANDERA.

Dobivajo se v vseh lekarnah v škatljicah po 12 dražej Din 8·— in v vrečicah po 2 dražeji Din 1·50.

Ogl. reg. pod S. br. 22115/33.

Ljubljana

V torek, 16. marca

Gledališče

Drama: torek, 16. marca: Zaprto. — Sreda, 17. marca: Dr. Izven. Gostovanje g. M. Markoviča. — Četrtek, 18. marca: Dež in vihar. Red Četrtek.

Opera: Torek, 16. marca: Pod goro zeleno. Opereta. Izven. Izredno znižane cene od 24 Din navzdol. — Sreda, 17. marca: Pikova dama. Red Sreda. — Četrtek, 18. marca: Plesni večer Zuite Buczynske. Izven. Cene od 30 Din navzdol.

Rokodelski oder

Ljudski oder ponovi na praznik sv. Jožefa ob 5 popoldan v frančiškanski dvorani Drabosnjakovo: Igro o izgubljenem sinu. Pri igri sodeluje Akademski pevski kvintet in Šentpeterski godalni trio. Predprodaja vstopnic v pisarni Pax et Bonum v frančiškanski pasaži.

Predavanja

Ljudska univerza v Ljubljani. V sredo, 17. t. m. ob 8 zvečer bo predaval v mali dvorani Filharmoničnega društva univ. prof. inž. M. **Osana** o televiziji. Predavanje bodo izpopolnjevali poizkusi, da bo vsakdo dobil jaser pojem o prikazovanju slik na daljavo.

O pomlajevanju bo govoril univ. prof. dr. Boris Zarnik iz Zagreba drevi ob 8 v dvorani Delavske zbornice. Vstopnina 4 in 2 Din.

Frančiškanska dvorana. Frančiškanska prosveta priredi drevi ob 8 v frančiškanski dvorani velezanimivo predavanje s slikami **»Zaloigra v Abesiniji«.** Govori dr. p. Roman Tominec. Kontrolni listki za sedeže po 2 Din, dijaki z legitimacijami 1 Din, v predprodaji v pisarni Pax et bonum v frančiškanski pasaži.

V. znanstveno predavanje Prirodoslovnega društva v Ljubljani bo v četrtek, 18. t. m. v predavalnici mineraloškega instituta na univerzi ob 18. uri. Predaval bo g. prof. E. Schmid iz Münchena o temi »Kemični ustroj nativne celuloze in drugih polimernih oljikovih hidratov«. Dostop vsakomur brezplačen.

Prireditve in zabave

Recitacijski večer g. Milana Skrbinška bo drevi ob 8 v dvorani Mestnega doma. Prednašal bo biografsko tragedijo Ivana Mraka »Heinrich Kleist«. Vstopnice po 8, 6 in 2 Din so še na razpolago.

Ženski odsek Šentpeterske prosvete priredi v sredo, 17. t. m., izlet v Stično. Odhod iz Ljubljane z vlakom ob 12.30. Če bo dež se izlet ne vrši.

II. produkcija pod naslovom »Učite se glasbe« bo drevi ob četrt na 7 v veliki filharmonični dvorani. Nastopijo gojenci šole Glasbene Matice klavirskega in violinskega oddelka. Na sporedu je 20 točk najrazličnejših literatur. Pred začetkom produkcije bo imel prof. Pavel Šivic kratek nagovor pod naslovom **»Kaj si obetamo od pouka na glasbenih zavodih«.** — Jutri, v sredo, bo III. produkcija, na tej pa nastopita oba ansambla, in sicer mladinski pevski zbor pod vodstvom prof. Šonca in šolski orkester pod vodstvom prof. K. Jeraja. Podrobni spored se dobi v knjigarni Glasbene Matice za 3 Din, ki je obenem vstopnica. Obe produkciji sta v veliki filharmonični dvorani.

Sestanki

Jegličevci! Danes ob 20 v dvorani Rokodelskega doma družabni sestanek ljubljanskega kluba. Na dnevnem redu je predavanje »Naša univerza«, na kar sledijo primerjevalna poročila tovarišev o drugih univerzah.

TK Skala v Ljubljani vabi svoje članstvo, da se udeleži važnega članskega sestanka v sredo, 17. marca ob 20 v klubovem lokalu, Slomškova ulica 1.

Salezijanska prosveta Kodeljevo: Ženski odsek bo imel drevi ob 8 sestanek.

Legija koroških borcev v Ljubljani — krajevna organizacija — ima občni zbor danes, 16. t. m. ob 20 v društvenem lokalu pri »Sokolu«, Pred Škofijo 18-1.

Klub železničarjev JRZ. Ljubljana, sklicuje za četrtek, 18. t. m. ob 15 v hotelu Metropol sejo, na katero vabi vse odbornike in zastopnike klubov s proge. Zaradi važnosti dnevnega reda, prosimo, da se seje točno in zanesljivo udeležite.

Kino

Kino Kodeljevo: »Bila sem špijonka« (Konrad Veidt) in »Iglu«. Cene znižane.

Lekarne

Nočno službo imajo lekarne: mr. Sušnik, Marijin trg 5; mr. Kuralt, Gosposvetska cesta 10, in mr. Bohinec ded., Rimska cesta 31.

— Pri zaprtju, motnjah v prehavi vzemite zjutraj na prazen želodec kozarec naravne »Franz Josef« grenčice.

Ali ste že poravnali naročnino?

Fantovska velikonočna obnova

Pred fantovskim praznikom sv. Jožefa bodo v Ljubljani tridnevne fantovske duhovne vaje, in sicer: **za stolno, frančiškansko, šentjakobsko in trnovsko župnijo v Križankah.** Govoril bo novi trnovski župnik g. Janko Cegnar. **Za vso šentpetersko župnijo v kapelici Salezijanskega mladinskega doma na Kodeljevem.** Govoril bo novi šentpeterski župnik g. Alojzij Košmerlj. **Za župnijo v Šiški, za kolodvorski in bežigrajski okr. v cerkvi sv. Cirila in Metoda** (pri Sv. Krištofu). Govoril bo župni upravitelj g. p. K. Zakrajšek. Govori bodo danes, v sredo in četrtek ob 8 zvečer. V petek, na praznik sv. Jožefa, pa bo za sklep skupno sv. obhajilo v domačih cerkvah, in kot zunanji zaključek **fantovska akademija** ob pol 11 dopoldne v frančiškanski dvorani.

Zborovanje ljubljanskih mesarjev

Ljubljana, 15. marca.

V nedeljo dopoldne je v dvorani Okrožnega urada zborovala mesarska zadruga za mesto Ljubljana ob zelo dobri udeležbi. Zaradi bolezni zadržanega predsednika g. Breceljnika je vodil občni zbor g. Franc Zajc, ki je predvsem pozdravil zastopnika zbornice za TOI podpredsednika gospoda Ogrina in zastopnika mestne občine dr. Freliha. Tajniško poročilo je podal g. Pavel Dolinšek. Občni zbor je potekel v popolnem soglasju. Ljubljanski mesarji so predvsem obravnavali pravilnik o klavnici, dalje nameravano, toda še ne sklenjeno pogodbo z mesarskimi pomočniki ter so sklenili, da štiri leta ne bodo sprejeli v uk nobenega vajenca, če sklene isto tudi zadruga mesarjev ljubljanske okolice. Volitev v odbor letos ni bilo, pač pa so bili v okrožni odbor izvoljeni: gg. Musar, Fr. Nered in g. Tone Podboršek.

l **Fantovska akademija.** Malokdaj vidite skupne prireditve katoliških fantov. Zato ne smete zamuditi redke prilike, ko se vam bodo na praznik sv. Jožefa ob pol 11 dopoldne v frančiškanski dvorani predstavili fantje vseh ljubljanskih in okoliških prosvetnih društvev z lepim sporedom. Vstopnice so Vam že na razpolago v pisarni »Pax et bonum« v frančiškanski pasaži.

l **Oljkine vejice** bodo prodajale članice Elizabetnih konferenc na trgu ves teden do cvetne nedelje. Prijatelji karitativne misli, ne pozabite na naše siromake v teh dneh.

l **Gg. veroučiteljem.** Danes, v torek, 16. marca, se vrši sestanek v srebrni dvorani »Uniona«. Začetek ob pol osmih zvečer. Na sestanku predava univ. prof. dr. L. Erlich.

l **Mohorjani,** ki žele prejeti letošnje mohorske knjige, naj se zglasijo v Ljudski knjižnici, Miklošičeva cesta 7, ki je dnevno odprta od 8—12 in od 2—7.

l **Pri nedeljskem orkanu veter s 148 km brzine.** V nedeljo okoli 18 se je pojavil nad Ljubljano in okolico silen orkan. Z raznih streh je metal na ulice opeko. Drugod je trgal z barak lepenko in jo je močan vihar nosil daleč naprej. Na ulicah takrat se nahajajočim pasantom je obračal dežnike, pa tudi klobuke je ljudem metal z glave. Po nekaterih nasadih je polomil drevje. Orkan je trajal nekaj minut. Kako silen piš je vladal, je očitno iz dejstva, da je aerodromska vremenska postaja zaznamovala brzino vetra s 148 km na uro. Ponoči je bilo nebo izredno zvezdnato. Videle so se mnoge zvezde, ki jih sicer oko težko zapazi. Lepa je bila večernica, dalje polarnica, Orion in drugo ozvezdje. Včeraj je bilo močno vetrovno, a jasno in lepo.

l **Od zbirke,** preostale za venec pok. dr. J. Kersniku, darovali so njegovi sošolci-maturanti iz leta 1900, Podpornemu društvu klasične gimnazije v Ljubljani znesek 200 Din.

l **Podporno društvo za gluhonemo mladino** je dobilo letos nekaj izredno požrtvovalnih sotrudnikov, ki so si nadeli nalogo, da pritegnejo v ta človekoljubni krog čim več novih članov. Res da je letna članarina 12 Din dovolj skromna, da bi jo ob količkaj dobri volji mogel utrpeti še marsikdo, vendar društvo, s tako plemenito nalogo, ni imelo doslej več nego 200 rednih članov. Najmanj tisoč bi jih lahko bilo, če bi imeli še kaj tako vnetih prijateljev naših glohonemih sirot, kakor se je izkazala ga. Silva Campa, uradnikova soproga iz Ljubljane, ki se ni plašila truda, da je nabrala v enem mesecu kar 30 novih članov. Bodi ji iskrena hvala, drugim pa posnemanja vreden vzgled!

l **Kralj zraka v Ljubljani.** Pražan, češkoslovaški državljan Robert Kellner, je zopet prišel v Ljubljano, da pokaže svoje drzne zračne akrobatične vaje na Kongresnem trgu. Bil je v Ljubljani že leta 1929. Znan je kot kralj zraka, kajti ume v zraku na aeroplanu izvajati razne smrtnonevarne vaje. Znan je povsod kot najboljši letalski akrobat. V dneh od 19. do 21. t. m. se bo vsak dan ob 11.30 in 17.30 produciral na Kongresnem trgu, kjer bo postavil visok stolp, na katerem bo izvajal vratolomne vaje.

l **Uprava policije v Ljubljani** opozarja na razpis, ki je bil objavljen v »Službenih novinah« glede licitacije za dobavo 100 bluz in 43 hlač, ki bo dne 22. marca 1937 ob 10 pri upravi policije v Ljubljani.

Naši javnosti smo že v prejšnjih poročilih sporočili, da bodo mestne davščine na motorna vozila znižane. V poročilu o proračunski debati pa je po neki pomoti glagol »znižati« bil spremenjen v »zvišati«. Interesenti, to je lastniki motornih vozil, so to napako, ki popolnoma spreobrača proračunsko določilo, seveda takoj opazili, za ostalo javnost pa jo pojasnjujemo sedaj.

Jugoslovanska knjigarna v Ljubljani

Otroške igrice — V. zvezek — za materinske dneve napisal p. Krizostom; založila Jugoslovanska knjigarna v Ljubljani. 1936. Cena 3 Din. — Knjižica vsebuje: Zvezda, prizorček; Naočniki, igricah v 2 dejanjih; Mamičin praznik, deklamacija; Če tvoja mamica je v letih, deklamacija. P. Krizostom je znan po svojih globoko čutečih in ljubkih pesmicah ter jako posrečenih igricah za naše male. Njegova igrica »Naočniki« je doživela lansko leto ob priliki mladinsko-materinske akademije v opernem gledališču velik uspeh. Samo videti bi morali, s kakim navdušenjem so se mali vživeli in jo igrali z vso tisto pristno svežostjo in šaljivostjo, s katero je pisana, in ji zasigurala stalno mesto na naših odrih in oderčkih, kjer bo razveseljevala staro in mlado. Isto je s prizorčkom »Zvezda« med otroci in palčki. Obilo priznanja zaslužita tudi deklamaciji po svoji plemeniti preprostosti. Melodije za oba prizorčka pa je priredil p. Ačko. Ker primernih igric za te dneve primanjkuje, toplo pozdravljamo in priporočamo to novo delce.

Maribor

m **Katoliško prosvetno društvo v Krčevini** je imelo v nedeljo občni zbor in volitev novega odbora in predsednika. Volitve so se izvršile v najlepšem redu v zadovoljstvo vseh članov. Izvoljen je bil za predsednika g. Prinel Josip, za podpredsednika občinski odbornik Franc Beranič in dosedanji tajnik p. Kasijan Farič. Društvu želimo čim več uspeha.

m **Na Ljudski univerzi** se predvaja drevi ob 20. uri kulturni film »Kitajska«. Film tolmači prof. F. Baš.

m **Obrtništvo praznuje svojega patrona.** Mariborsko obrtništvo bo na Jožefovo, 19. t. m., praznovalo svojega zaščitnika v cerkvici sv. Barbare na Kalvariji, kjer bo služba božja s sodelovanjem pevskega zbora. Obrtno društvo prosi vse obrtnike in njihove prijatelje, da se udeleže te službe božje s svojci in sodelavci. Zbirališče pred realko ob pol 9.

m **Protestno zborovanje proti konkurenci kaznilnice.** Obrtno društvo v Mariboru sklicuje zborovanje vsega mariborskega in okoliškega obrtništva zaradi protesta proti izvrševanju rokodelske obrti v mariborski kaznilnici, ki ogroža obstoj obrtnikov. Zborovanje bo v četrtek, dne 18. marca, ob 8 zvečer v dvorani na Aleksandrovi cesti 6.

m **Svarilo.** V notici, objavljeni pod tem naslovom v »Slovencu«, je bila tiskovna napaka. Glasiti se mora pravilno: Svarilo pred nakupom **ukradenega** električnega, prenosljivega šivalnega stroja **Singer,** vrste 15 K 90, štev. 2577661, z motorjem štev. 2056058 in svetilko v kovčegu modrosive barve. — Singer šivalni stroji d. d. Maribor.

m **Krstna predstava** bo prihodnjo nedeljo v mariborskem gledališču, in sicer se vprizori Rasbergerjeva opereta »Rdeči nageljni«.

m **Poštarji — glasbeniki.** Glasbeno društvo poštnih uslužbencev v Mariboru je imelo v nedeljo popoldne občni zbor v Narodnem domu. Vodil ga je ustanovitelj društva in predsednik Babič. Tajnik Uhl je navajal, da šteje društvo 32 godbenikov ter 128 podpornih in 4 ustanovne člane. Lani je nastopila poštarska godba 28 krat. Blagajnik Dask je omenil, da je znašal denarni promet 38.455 din. Pri volitvah je bil izvoljen za predsednika Franjo Babič, za podpredsednika Franc Serbec, tajnik Franjo Uhl, namestnik Franc Golob, blagajnik Franc Dask, namestnik Jože Ketič, gospodar Alojz Turk, odbornika Pavel Kantner in Amron Crnek, nadzorstvo Volaušek in Bezjak.

m **Na Jožefovo v Gradec vozi Putnikov avtobus.** Odhod ob 7.30 izpred »Orla«. Cena z vizumom vred 100 din.

m **Bolgarska plesna skupina »Račenica«** nastopi drevi v mariborskem gledališču ter je zaradi tega gledališki spored izpremenjen.

m **Inspekcija sodišč.** Predsednik apelacijskega sodišča g. dr. Vladimir Golia inspicira v spremstvu šefa računovodstva insp. Dekleve poslovanje mariborskega okrožnega sodišča. Istočasno vrši inspekcijo predsednik mariborskega okrožnega sodišča dr. Žiher pri okrajnem sodišču v Marenbergu.

m **Avstrijci hodijo konje krast.** V noči na ponedeljek je bil ukraden v Vrabah pri Muti konj, vreden 3000 din. Ugotovilo se je, da ga je ukradel Ivan Hofer iz Avstrije ter ga pretihotapil čez mejo.

m **Denar je bil najden** na Meljskem hribu. Dobi se pri g. Jurkasu in Divjaku, mestna klavnica.

Mariborsko gledališče

Torek, 16. marca ob 20: Plesni baletni večer bolgarske grupe »Račenica«.

Sreda, 17. marca: Zaprto.

Ptuj

Mariborsko narodno gledališče gostuje dne 2. aprila z Nušičevo najboljšo komedijo »DR«, ki je v Mariboru med vsemi komedijami zadnjih let dosegla največji uspeh, ter ni smehu in odobravanju ne konca ne kraja. Na ta večer opozarjamo ptujsko občinstvo že danes.

Celje

c **Palača Delavskega zavarovanja se bo gradila.** »Slovenec« je že večkrat poročal o prizadevanjih sedanjega mestnega sveta, da bi OUZD zgradil v Celju moderno palačo, ker dosedanji prostori v Vodnikovi ulici ne odgovarjajo prav v nobenem oziru. Sedaj je prejel župan g. Mihelčič obvestilo, da je SUZOR v Zagrebu načelno že pristal na gradnjo take palače v Celju. Predvidene so iste investicije kakor v Kranju. Tako se je končno tudi to vprašanje premaknilo z mrtve točke in je samo še vprašanje časa in tehnične izvedbe, kdaj bo poleg delavskega azila zrasla na Vrazovem trgu nova moderna palača, ki bo v ponos instituciji delavskega zavarovanja, mestu Celju pa v okras.

c **Zaključek pouka na kmetijski nadaljevalni šoli v Celju.** Kmetijsko nadaljevalna šola v Celju je v četrtek, dne 11. t. m. končala s poukom. Za zaključek je predaval g. višji veterinarski svetnik g. Stupar Franc o »zdravstvu pri živini«. Sledilo je izpraševanje učencev o predelani učni snovi. Vodja Kmetijske nadaljevalne šole g. upravitelj Kramer je podal šosko poročilo. V toplih besedah se je zahvalil mestnemu županu g. Mihelčiču za vse dobrote, ki jih je uživala šola od mestne občine, kajti vse stroške je krila ona, ter ga prosil še nadaljnje naklonjenosti. Prav tako se je zahvalil predsedniku šolskega odbora g. Pišku, ki je vedno in povsod rad podpiral nadaljevalno šolo. Vsak učenec je prejel v spomin knjigo »Sadjar«.

c **Smrtna kosa.** V celjski javni bolnišnici so umrli: Škorjanc Jože, davčni poduradnik v pokoju, stanujoč Krekova cesta 4; Kač Marija, 61 letna šivilja, Gosposka ulica 24; Turin Marija, 47 letna dninarica iz Medloga. V Lokravcu je umrl Lednik Anton, prevžitkar; v Ostrožnem pa Andrej Turnšek, 70 letni jetniški paznik v pokoju. N. p. v m.

c **Vsi vojaški obvezniki,** stanujoči v mestu Celju, ki še dosedaj niso prisegli zvestobe Nj. Vel. kralju Petru II., naj se zglase zaradi vpisa v zadevni spisek med 9. in 12. dopoldne pri mestnem poglavarstvu do 15. maja. S seboj naj prinesejo vojaško izpravo.

c **Mladeniči,** stanujoči v občini Celje, rojeni l. 1917 in starejši, ki se morajo predstaviti letos naborni komisiji in žele kljub temu, da niso pristojni v občino Celje, se udeležiti nabora v Celju, se opozarjajo, da vložе prošnje najkasneje do 15. aprila Mestnemu poglavarstvu v Celju.

c **Regrutni spisek** za to leto je od 15. do 31. t. m. zaradi vpogleda na razpolago pri mestnem poglavarstvu v sobi št. 6, in sicer vsak delavnik od 9 do 12.

c **Kino Metropol.** Danes ob 16.15, 18.15, 20.30 **»Mayerling«** (Habsburška tragedija).

Gospodarstvo

Preskrba Ljubljane z mlekom

V nedeljo, dne 14. t. m., je bila pri Mikliču anketa, katero sta priredili Okrajna kmečka zveza za okraj Ljubljana-okolica in Zveza mlekarskih zadrug v Ljubljani. Namen ankete je bil, opozoriti merodajne činitelje na razmere na ljubljanskem mlečnem trgu, ki našemu kmetijstvu ne prinaša tega, kar bi lahko prinašal, producente pa pridobiti za skupno akcijo, da si v tem oziru tudi sami pomagajo.

Velika udeležba od strani zastopnikov oblastev, kakor tudi od strani producentov, je menda znamenje, da se vsi zavedajo važnosti tega vprašanja in — tako vsaj upamo — da se bo v doglednem času vendarle kaj ukrenilo, da se razmere popravijo.

Kmetijski oddelek kr. banske uprave je zastopal referent za mlekarstvo g. inž. Erpič; mestna občina je bila zastopana po g. dr. Missu in šefu tržnega nadzorstva g. Riglerju; navzoč je bil tudi mestni agronom g. inž. Levstek in več članov kmetijskega odseka občinskega sveta.

Anketo je otvoril predsednik Zveze mlekarskih zadrug g. L. Novak, ki je bil izvoljen tudi za predsednika; za podpredsednika je bil izvoljen g. Šubelj.

Najprej je poročal g. dr. Misso temi »Mleko in narodno zdravje«; poljudno je pojasnil posledice slabega ravnanja z mlekom in kako se drugod proizvaja higienski neoporečno mleko in s tem pokazal, kako smo mi v tem oziru zaostali za drugimi državami. Govornik je žel za svoja izvajanja živahno odobravanje.

Drugi govornik, g. Benko, je obširno poročal o konzumu mleka in mlečnih izdelkov v Ljubljani, o cenah mleka ter o razmerju med posameznimi skupinami, ki dovažajo mleko na ljubljanski trg, pri čemer je prav nazorno opisal škodljivo delovanje mlečnih prekupcev.

Zagovarjal je skupen nastop vseh mlečnih producentov, ustalitev mlečnih cen, reguliranje dovoza, omejitev prekupčevanja z mlekom, sistematično kontrolo mleka, ki prihaja na ljubljanski trg, propagando za večjo porabo mleka in končno predlagal, da se izvoli poseben akcijski odbor, ki bo to vprašanje še nadalje proučeval.

V imenu kmetov-meščanov je prečital izjavo o ureditvi ljubljanskega mlečnega trga g. A. Obersne; tudi težnje kmetov-meščanov so v glavnem iste kot mlekarskih zadrug, t. j. odstranitev prekupcev in stabilizacija mlečnih cen.

V razgovoru se je pokazalo, da je bila ta anketa res nujno potrebna, kakor tudi, da se započeto delo mora na vsak način nadaljevati. Zato je bilo soglasno sklenjeno, da se naj osnuje poseben akcijski odbor, v katerega bodo poslali svoje zastopnike Zveza mlekarskih zadrug, Okrajna kmečka zveza za okraj Ljubljana-okolica, okrajni kmetijski odbor Ljubljana-okolica, Mestna občina ljubljanska, kr. banska uprava, zadružne zveze, mlekarska šola in še nekateri drugi zavodi in ustanove. Naloga odbora bo, da vprašanje ureditve ljubljanskega mlečnega trga vsestransko prouči in ustvari pogoje za reorganizacijo mlečne trgovine v Ljubljani.

Sprejeta je bila tudi sledeča resolucija:

Resolucija

1. Ugotavljamo, da cene mleka na ljubljanskem trgu tako rapidno padajo, da obstoja nevarnost, da ga v dogledni bodočnosti niti direktni dobavitelji ne bodo mogli več vnočevati po ceni, ki bi odgovarjala produkcijskim stroškom, a oddaljenejši producenti, ki ga vnovčujejo potom zadrug ali prekupcev, so vsled visokih režijskih in dovoznih stroškov še v slabšem položaju.

2. Da je konzum mleka in mlečnih izdelkov v Ljubljani odločno prenizek, kar je našemu kmetijstvu v veliko škodo.

3. Da so potrebni energični ukrepi, da se ljubljanski mlečni trg tudi v higienskem oziru dvigne na primerno višino.

4. Da je mesto Ljubljana poklicano, da to vprašanje uredi v duhu sodobnih zahtev že zaradi tega, da bi se dala pobuda tudi drugim konzumnim središčem v Sloveniji.

5. Zato naprošamo mestno občino ljubljansko, kr. bansko upravo dravske banovine in kr. vlado v Belgradu, da se izdajo potrebni upravni in zakonski predpisi, da bi se mogla preskrba mest in industrijskih krajev z mlekom urediti po sledečih načelih:

a) direktna dostava (t. j. od producenta naravnost do konzumenta) naj se omeji na ozemlje tolike razsežnosti, da bo prihajalo v mesto zajamčeno samo sveže in nemešano mleko.

b) Ozemlje, ki bo po tej razmejitvi ostalo izven pasu direktne dostave, naj se zadružno organizira, t. j. producenti na tem ozemlju ne smejo več dostavljati mleka direktno v mesta, ampak le potom svojih zadrug. Tudi mlečnim prekupcem je delo čimprej in popolnoma onemogočiti, ker smatramo za dovolj dokazano, da njihovo delo ni v interesu narodnega gospodarstva, še manj pa ljudskega zdravja.

c) Zadruge, ki bodo na ta način nastale, naj se medsebojno organizirajo ter skupno s prizadetimi občinskimi upravami in drugimi faktorji ustanavljajo skupna mlekarska podjetja, ki bi prebivalstvo mest, industrijskih krajev in podobnih konzumnih centrov, oskrbovala z zajamčeno zdravim mlekom.

d) Vse mleko, ki se porablja v konzumne svrhe, naj se podvrže vsestranski in temeljiti kontroli, pričenši na mestu produkcije.

e) Vsi razpoložljivi domači trgi za mleko naj se tako porazdele, da bo vsaka mlekarska zadruga lahko vnovčila vsaj del svojega mleka v svežem stanju, da se ji s tem omogoči predelava mleka v mlečne izdelke, ki je še manj rentabilna kot oddaja svežega mleka. Za izvedbo tega načela naj se mlekarsko zadružništvo medsebojno primerno organizira, t. j. centralizira.

f) Zadruge pa, ki nikakor ne morejo biti deležne ugodnosti našega mlečnega trga, t. j. da morajo vse mleko predelovati v mlečne izdelke, naj bodo deležne toliko večjih podpor v obliki cenenega kredita v pospeševanju izvoza mlečnih izdelkov itd.

6. Da bi se mlečno prekupčevalstvo čimprej popolnoma odpravilo, posebej prosimo za sledeče ukrepe:

a) Osebam, ki nimajo v redu svojih obrtnih listov (tudi takih je mnogo), naj se takoj in brezpogojno prepove vsako kupčevanje z mlekom.

b) Pri osebah, ki imajo obrtne liste naj se ugotovi, v koliko izpolnjujejo določila čl. 126. zakona o obrtih in določilom čl. 8., 17. in 27. pravilnika o natančnejših določilih o izvrševanju zakona o nadzorstvu nad živili. Vsem, ki teh določil ne izpolnjujejo, je nadaljnje delo takoj onemogočiti.

c) Izdajanje novih obrtnih dovoljenj za trgovino z mlekom naj se sploh ustavi in naj se za v bodoče to polje prepusti izključno mlekarskim zadrugam. Okrajnim načelstvom naj bi se tozadevno izdala striktna navodila.

7. a) Kr. vlado v Belgradu posebej prosimo: Da ob priliki sklepanja trgovinskih pogodb z drugimi državami skuša ustvariti tudi možnosti za izvoz naših mlečnih izdelkov oz. tudi svežega mleka.

b) Da prične sitematično pospeševati in podpirati tudi mlekarsko zadružništvo po vzorcu kleterskih zadrug, zadrug za pridelovanje in vnovčevanja bombaža (pamuka) i. dr., kar se bo najlažje doseglo na ta način, da bodo mlekarske zadruge deležne gotovih ugodnosti, zlasti na domačih trgih.

c) Da »Zakon o mestnih občinah« izpremeni tako, da bodo le te lahko izpremenile svojo trošarinsko politiko, ki danes močno obremenjuje naše kmetijstvo.

Trošarina na čevlje in čevljarska industrija

V fin. zakonu za leto 1937-38 so predložene nove skupne banovinske trošarine na vsakovrstno tovarniško obutev.

Nove trošarine na čevlje so oproščeni le mali obrtniki čevljarji, ki v svoji delavnici in s svojim orodjem delajo direktno za kupca, uporabljajoč pri tem svojo delovno silo ali delovno silo svojih pomočnikov in vajencev. Prav isto velja tudi za čevljarske proizvajalne zadruge.

Predlog ima poleg drugih ciljev namen kolikor toliko zaščititi obrtniško produkcijo v tem, da jo oprošča novih dajatev. Razlog za tako zaščito je podan v prednostih, ki jih ima industrijska produkcija pred obrtniško. Po drugi strani pa zakon v bistvu ne dela prav nobene razlike med industrijsko produkcijo samo, čeprav so tudi znotraj nje velike razlike glede produkcijskih možnosti in prednosti. Industrijska produkcija, ki dela na tekočem traku, ima napram industriji, ki ne uporablja sistema tekočega traka — in taka je vsa čevljarska industrija v Sloveniji — še neprimerno večje produkcijske prednosti, kakor pa le-ta napram obrtništvu. Vsako finančno breme, ki se zato naloži industriji čevljev kot celoti, ima za industrijo, ki ne dela na tekočem traku, najmanj štiri do petkrat hujši udarec, kakor pa za industrijo, ki dela s tekočim trakom. Če pa odgovarja resnici, da gumijaste opanke plačajo le 1 din, potem je privilegirani položaj producenta na traku viden tudi direktno, saj gumijastih opank ne izdeluje nobena druga tovarna, niti ni mogoče za produkcijo gumijastih opank dobiti zadevnega dovoljenja. Eventualni izgovor, da bi gumijaste opanke bile v prvi vrsti obutev siromašnih slojev in da so ti potrebni zaščite v tej smeri, da se ne preobremenjujejo z davki na konzum, ne drži, ker je oblika obutve bolj vprašanje tradicije, kakor pa samo siromaštvo, kar se prav pri gumijastih opankah vidi prav dobro iz tega, da jih n. pr. v Sloveniji ne nosijo niti najbolj siromašni sloji, dočim po ostalih delih države posega po njih tudi tak konzument, ki bi si brez dvoma lahko nabavil usnjeno obutev.

Za slovensko čevljarsko industrijo so nova bremena nepričakovana in pa razmeroma zelo visoka. Dejstvo je, da mnoge tovarne ne vedo, kje dobiti denarja, s katerim bi treba plačati nova bremena 1. aprila, ko bodo finančni organi prišli popisovat vse obstoječe industrijske zaloge v tovarne, njihove podružnice, kakor tudi k trgovcem, ki naročajo pri tovarnah blago. Zaradi krize se je čevljarska stroka v Sloveniji v pogledu števila zaposlenega delavstva v zadnjih letih skrčila skoro za polovico, kar indirektno kaže tudi na finančno oslabelost in nezmogljivost novih bremen v čevljarski industriji. Zaradi tega se ni treba prav nič

. . . . . ker absolutno ne bo zmogla novih bremen, če se v zadnjem trenutku ne posreči izdejstvovati olajšavo.

Produkcija premoga in cementa

Francoski finančni listi prinašajo podatke o prodaji premoga Trboveljske premogokopne družbe za leto 1936 in ugotavljajo tako povečanje prodaje premoga in cementa ter da bo dividenda ostala najmanj 6% kot za 1935.

V naslednjem podajamo sliko o produkciji in prodaji premoga in cementa Trboveljske premogokopne družbe v zadnjih letih v tisočih ton:

	premog		cement	
	produkcija	oddaja	produkcija	oddaja
1929	1.957	1.933	44	41
1933	921	961	40	39
1935	1.000	983	37	39
1936	977	1.010	58.5	56.7

Iz tega pregleda je razvidno, da se je lani produkcija premoga pri družbi zmanjšala, bila pa je večja njena prodaja. Tako produkcija kot oddaja cementa sta se lani zaradi znatne gradbene delavnosti zelo povišali ter dosegli rezultate, ki pa še zaostajajo za najvišjo produkcijo in oddajo, ki je bila za cement zabeležena leta 1931.

Notranja organizacija Poštne hranilnice

Izšla je uredba o notranji organizaciji Poštne hranilnice. Uredba določa delokrog glavnega ravnateljstva, nadalje delokrog posameznih ravnateljstev podružnic. Podružnice se dele na odseke, odseki pa v sekcije. Posebej so uvrščena določila o hranilni in čekovni službi pri poštah. Med predhodnimi določili je navedeno, da preneha sprejemanje žensk v službo, dokler se število uslužbenk ne zmanjša pod predpisano število: s fakultetno izobrazbo jih sme biti 5% vsega uradništva, s srednjo šolo do 30% in nepopolno srednjo šolo do 40%.

★

Nove zadruge. V zadružni register so bile vpisane nastopne zadruge: Lesnoproduktivna zadruga za selško dolino na Češnjici, r. z. z o. z., načelnik Žumer Niko, Jugoslovanska zadružna tekstilna industrija reg. zadr. z om. zavezo, Pragersko načelnik Ogrinc Rudolf; Zadruga drž. uslužbencev za nabavo kredita, r. z. z o. z., Prevalje; Vodovodna zadruga v Slivnici pri Celju, r. z. z o. z., načelnik Štruc Jakob.

Konec poravnave: König Franc, trgovec v Celju; Groznik Marija, neprotokolirana trgovka v Višnji gori.

Potrjena poravnava: Merjasec Franc, bivši kroj. mojster in trgovec v Ljubljani, Vič, Tržaška cesta 28.

Občni zbori delničarjev: Elektrarna za Škofjo Loko in okolico, d. d. v Škofji Loki 31. marca ob 11 v sejni dvorani mestne hiše; Drava, lesna industrija d. d. v Mariboru 3. aprila ob 16.

Dobave. Gradbeni oddelek nam. drž. železnic v Ljubljani sprejema do dne 18. marca ponudbe za dobavo smrekovih desk in izolirnih spojk za tračnice; prometni oddelek pa do dne 20. marca za dobavo pernatih podglavnikov, prevlek k blazinam iz belega gradla in volnenih odej. — Gradbeni oddelek nam. drž. železnic v Ljubljani sprejema do dne 16. marca ponudbe za dobavo raznih kljunačev (Sperrklinken).

Rečna plovba se je začela. Ravnateljstvo rečne plovbe sporoča, da je s 15. marcem 1937 zopet odprta plovba na vseh mednarodnih potih Donave in njenih pritokov.

Borza

Dne 15. marca.

Denar

V zasebnem kliringu je angleški funt na naših borzah ostal neizpremenjen na 237.20—238.80.

Avstrijski šiling se je v Ljubljani učvrstil na 7.98—8.08, v Zagrebu pa je popustil na 7.82 do 7.92, v Belgradu je beležil 7.8156—7.9156.

Grški boni so beležili v Zagrebu 30.90—31.60, v Belgradu 31.50 blago.

Italijanske lire so v zasebnem kliringu nudili v Belgradu po 2.30.

Nemški čeki so po močnem skoku v petek že v soboto popustili, danes pa so nadalje popustili v Ljubljani na 12.15—12.35, v Zagrebu na 11.93 do 12.13, nadalje so beležili za konec marca in sredo aprila 11.90—12.10, za konec aprila 12.0550 do 12.2550, za sredo maja 11.95—12.15, za konec maja pa na 12.10—12.30. V Belgradu so beležili 12.2583 do 12.4583.

Ljubljana. — Tečaji s primom.

Amsterdam, 100 hol. gold. . . .	2391.66—2406.26
Berlin, 100 mark	1758.03—1771.91
Bruselj, 100 belg	736.94— 742.01
Curih, 100 frankov	996.45—1003.52
London, 1 funt	213.46— 215.52
Newyork, 100 dolarjev	4342.25—4378.57
Pariz, 100 frankov	200.76— 202.20
Praga, 100 kron	152.43— 153.54
Trst, 100 lir	229.19— 232.27

Curih, Belgrad 10, Pariz 20.1625, London 21.455, Newyork 439.125, Bruselj 73.975, Milan 23.075, Amsterdam 239.95, Berlin 176.55, Dunaj 80.25 (81.80), Stockholm 110.625, Oslo 107.80, Kopenhagen 95.80, Praga 15.30, Varšava 83.20, Budimpešta 86, Atene 3.90, Carigrad 3.45, Bukarešta 3.25, Helsingfors 9.47, Buenos Aires 132.

Vrednostni papirji

Ljubljana: 7% investicijsko posojilo 88—89, agrarji 52—53, vojna škoda promptna 408—410, begluške obveznice 75—76, 4% sev. agr. 50.50 do 51.50, 8% Blerovo posojilo 92.50—93.50, 7% Blerovo posojilo 80.50—83.50, 7% posojilo Drž. hip. banke 97—99, Trboveljska 260—280.

Zagreb, državni papirji: 7% investicijsko posojilo 87.50—88.50 (88), agrarji 53—54 (53), vojna škoda promptna 412—415 (412), begluške obveznice 74—75.50, 4% sev. agrarji 51.75—52, 8% Blerovo posojilo 93.50 den., 7% Blerovo posojilo 83.50 denč. 7% posojilo Drž. hip. banke 98—102, 7% stab. posojilo 87.50 bl. — Delnice: Narodna banka 7200 den., Priv. agrarna banka 210 den., Trboveljska 250—280, Nar. šum. 20 bl., Gutmann 40 do 45, Isis 16 den., Slad. tov. Bečkerek 700 den., Danica 40 den., Osj. liv. 190 bl., Dubrovačka 320 den., Jadr. plov. 400 den., Oceania 400 den.

Belgrad, državni papirji: vojna škoda promptna 411—411.50 (411, 410.50), 5. (410.50), begl. obv. 7550—7575 (7550, 75), dalm. agrarji 73.75—74, 4% sev. agr. 51.75—52 (51.75), 8% Blerovo posojilo 94 den., 7% Blerovo posojilo 89.50—86, 7% posojilo Drž. hip. banke 98—100 (99), 7% stab. posojilo 87.50 den. (87.50).

Žitni trg

Novi Sad. — Pšenica: bačka potiska 162—164, slavonska, sremska, bačka 154—156, banaška 152 do 156. Vse po 78 kg in 2%. — **Oves:** bački, sremski, slavonski 107.50—110. — **Rž** bačka 137.50 do 140. — **Moka:** bačka, banaška Og. Ogg 240—250, 220—230, 200—210, št. 6, 7 in 8 neizpremenjeno; sremska, slavonska Og. Ogg 235—245, 215—225, 195—205, št. 6, 7, 8 neizpremenjeno. — **Fižol:** bački, sremski, beli brez vreče 240—245. — **Otrobi:** bački, sremski banaški 84—88; bački, ladja 86 do 88. Tendenca neizpremenjena. Promet srednji.

Kamnik

Krajevna organizacija JRZ v Kamniku priredi v četrtek, 18. marca ob 8 zvečer v »Kamniškem domu« zanimiv članski sestanek, na katerem bo poročal o obč. gospodarstvu mestni župan g. Strgar, o zakonu o minimalnih mezdah i. dr. bo pa poročal g. dr. D. Zvokelj. — Na svidenje!

Pevski zbor akademikov »Naša pesem« priredi na praznik sv. Jožefa v »Kamniškem domu« ob 8 zvečer koncert slovenskih narodnih pesmi. — Popoldne ob 3 prirede akademiki enak koncert v društvenem domu v Domžalah.

Združenje obrtnikov — stavbnih strok v Kamniku, ima na praznik sv. Jožefa, ob 9 dopoldne svoj občni zbor v gostilni Windschmirer na Grabnu.

Meščanska korporacija v Kamniku ima svoj redni občni zbor dne 21. marca v dvorani »Narodne čitalnice«.

Podružnica SPD v Kamniku ima svoj redni letni občni zbor dne 24. marca v dvorani »Narodne čitalnice«.

Programi Radio Ljubljana:

Torek, 16. marca: 11 Šolska ura: O potovanju po Bolgariji in njenih planinah (g. dr. Oskar Reya) — 12 Zvezde in zvezdniki pojo (plošče) — 12.45 Vreme, poročila — 13 Čas, spored, obvestila — 13.15 Radijski orkester — 14 Vreme, borza — 18 Pester spored (radijski orkester) — 18.40 Narodna kultura in življenje (g. prof. E. Boje) — 19 Čas, vreme, poročila, spored, obvestila — 19.30 Nacionalna ura: Mesečni kulturni pregled (Belgrad) — 19.50 Zabavni kotiček — 20 III. ura slovenske orgelske glasbe. — Sodelujeta prof. Pavel Rančigaj (orgle) in gdč. Štefka Korenčanova (samospevi) — 21.15 Pevski zbor akademikov »Slovenski fantje« 22 Čas, vreme, poročila, spored — 22.15 Lahka glasba (radijski orkester).

Kulturni obzornik

Žena v književnosti Italije

Udeležba žen pri književnosti raznih narodov je še zmerom neko poglavje zase, o katerem ločeno razpravljamo in mnogokrat tudi z neko posebno željo potrditve ali zavračanja. Misli in sodbe so pri tem največkrat tesno povezane z vprašanjem žene in njenim javnim delom sploh. Vendar je izven vsakega dvoma, da imamo mnogo lepih knjig na svetovnem trgu, kjer bi po vrednotah in sili izraza ne mogli izreči in razsoditi, ali jih je napisala moška ali ženska roka. Kdor se namreč enkrat prebije v svet duha, ne potrebuje več nobene oznake bioloških določil, ker tam so ista merila veljavna za vse. Toda praktična stran sili žene in vodi druge v današnjih dneh, da posebej povdarjajo vstvarjalno moč, ki jo premore žena tudi v književnosti. Naša prevodna literatura nam je predstavila že več pisateljic iz svetovne književnosti, mnoga imena pa je ob raznih prilikah omenjal tisk.

Italijani lahko štejejo več svojih književnic, ki so dosegle evropsko slavo. Med njimi je pač na prvem mestu **Grazia Deledda,** ki je prejela Nobelovo nagrado. Umrla je v avgustu lanskega leta. Deledda je odlična pripovednica in v svojih prvih delih prihaja predvsem do izraza kot opisovalka miljeja, ki ga očrtava s skrbjo in ljubeznijo. Kmalu pa je pri nji začela prevladovati psihološka stran in poglobitev, dokler se ni v poslednjih romanih ponovno vrnila k opisu in pripovedovanju. Njen zadnji roman nosi naslov »La Chiesa della solitudine«. Jasno in preprosto piše ta sardinska književnica, njena dela so polna dramatske sile in barvite nazornosti. Predmet njene pozornosti je preprosti človek s svojim prvotnim, neizumetničenim življenjem. Način, kako oblikuje in prikazuje takšno življenje, je prepričevalen in pretresljiv. Odnos in pogled na lastno vstvarjanje najbolj označuje njene besede, ko pravi, da niso mogočniki in bogataši resnične veličine tega sveta, temveč oni osamljeni, ki jim poteka življenje v lastni notranjosti, v brezmejnem prostoru lastnega bitja. Odtod vstvarja tudi Deledda in črpa v polni meri.

Druga znana italijanska književnica je **Ada Negri** iz Lombardije. Njene pesmi so polne hrepenenja, ki ga imajo ljudje iz spodnjih družabnih plasti, njena lirika opeva upanje tovarniških delavk in siromašnih ljudi po deželi. Verzi Ade Negri izražajo žejo po življenju in v njih se presnavljajo muke uboge matere v skrivnost blaženega materinstva ter jo blagrujejo v sreči njene bolečine. Včasih zazveni iz pesmi nemirno ljubezensko pričakovanje, ki nima nobenega upanja, včasih obupuje v samoto postavljena in včasih je polna divje togote. V Adi Negri se je nabralo mnogo protislovij. Iz nemira in razrvanosti se nenadoma nagne k idili in opisu prirode, v svoji zadnji knjigi pa je premostila nasprotja ter se je dokopala do gotovosti in tolažbe večnega življenja. (Il Dono.)

Tretja v tej skupini je **Sibilla Aleramo.** Njena domačija je Piemont, odkoder jo je življenje pognalo v svet. Nesrečna je zapustila svoj lastni dom, mnogo potovala po Italiji in Franciji in se ni mogla ustaliti. Usoden potek njenega življenja je prišel do izraza tudi v njenih delih. Že s prvim romanom (Una Donna) je dosegla velik uspeh in so jo prevajali v mnoge evropske jezike. Potem skoraj trinajst let ni več pisala, dokler ni ponovno zbudila veliko pozornost s knjigo, ki obsega 48 ljubezenskih pisem. Roman ima naslov »Amo, dunque sono«.

To so tri velike predstavnice italijanske književnosti, ki se razlikujejo med seboj ne samo po rodu, temveč tudi po svojem življenju in po svojih delih. Ob njih rastejo številne mlade delavke na književnem polju. Tako se bavi s pripovedništvom in liriko Margareta Sarfatti, dočim piše novele Marija Borghese. Potopisi imajo predstavnico v delih Marije L. Fiumi, in še celo vrsto imen bi lahko navedli, kakor so Delia Benco, Pia Rimini, Pavla Maseno, Marija Messina, ter zlasti Milly Dandolo, Favsta Terni-Cialente in Gianna Manzini. Otroške pesmi in domoljubne piše Istranka Lina Galli!

•

»Vigred«, ženski list z modno, krojno in vzorčno prilogo, ima svojo marčno številko posvečeno predvsem materinski misli. Marija **Markelj** piše o materi in evharistiji ter pokazuje na radosti in trpljenja polno življenje, ki ga imajo matere od vseh začetkov radi svojih otrok in razmer v družini, tolažbo pa jim more dati le Bog. O bistvu in nalogah materinstva, o njegovi naravni in nadnaravni strani govori z velikim razumevanjem Ljudmila **Grafenauer,** ter vodi žene in dekleta k poglobljenemu umevanju tega poklica. I. V. posveča svoje besede materinskemu dnevu (25. t. m.) in se dotika tudi socialnega položaja žen in mater. Osrednji misli sedanje »Vigredi« odgovarja lepa pravljica Ane **Galetove,** ki je objavila še pesem Pred praznikom. Potem je znamenita Krekova pesem Ob materini smrti iz leta 1903, in Materinska ljubezen, ki jo je zložila Mira **Toff.** — Viktor Brumen nadaljuje biografijo Krekove matere, poleg tega pa ima ta številka še več prispevkov, ki so v nadaljevanju, ter praktična navodila za ženo v domu.

Biografska tragedija »Heinrich Kleist«. Novo odersko delo pod imenovanim naslovom je napisal Ivo Mrak, ki prireja od časa do časa recitacijske večere lastnih spisov. Kleist je znamenita osebnost nemške dramatike, sodobnik Goethejev, ki pa je takrat ostal prezrt. Kako ga je Mrak zajel, bo pokazala nocojšnja recitacija M. Skrbinška.

V belgrajskem Umetniškem paviljonu je bila druga jugoslovanska **grafična razstava,** na kateri smo bili Slovenci v lepem številu zastopani. Splošna oznka te razstave bi bila, da se je najnepopolneje pokazal Belgrad. Dosti bolje sta bila predstavljena Zagreb in Ljubljana. Od Slovencev sta bila oba Vidmarja, Miha Maleš, oba Kralja, France Mihelič, Maksim Sedej, Hinko Smrekar in Elda Piščančeva. Zlasti je ugajal Mihelič. Med Hrvati so najmočnejši Kamilo Ružička, Vilko Gecan, Dušan Kokotović, Ante Kuman in Dragutin Renarić. V srbskem delu bi omenil Ivana Tabakovića, Nikolo Martinoskega, Milivoja Uzelca, Sretena Stojanovića (sicer znan kipar) in Ivana Radovića. — Razstava, ki je bila prvotno zamišljena kot strogo grafična, se je izmaličila (morda opravičeno) in je postala grafična v širšem pomenu besede.

Lani je bolgarsko gledališče (Sofija) gostovalo v Belgradu. Sedaj pa se zagrebško pripravlja za **turnejo po Bolgariji.** Na programu je dvoje Krležinih del (»Gospoda Glembajevi«, »U logoru«), »Zaljubljenca« neznanega avtorja iz Dalmacije XIV. stoletja, dalje kajkavski »Diogenes« iz XIX. stoletja, Begovićeva drama »Brez tretjega« in dvoje manjših del Tita Strozzija (igrali bodo samo eno). Zanimivo je ugotoviti, da bo to pot Krleža kot najmočnejši sodobni južnoslovanski dramatik sploh v pravi luči predstavljen Bolgarom. Ta zagrebški program je neprimerno boljši kot je bil lanski belgrajskega gledališča na sofijski turneji. Omeniti moram, da ima zagrebško gledališče namen, pred odhodom v Sofijo z istimi deli gostovati v Belgradu (tisti čas bi Belgrajčani gostovali v Zagrebu), za časa gostovanja v Sofiji bo pa sofijsko gledališče gostovalo v Zagrebu. T. P.

Ženska poleti okoli sveta

Amelija Earhardt je sloveča ameriška letalka, ki je že večkrat preletela Tihi ocean ter dosegla mnogo rekordov, se je odločila, da bo 15. marca t. l. z Oaklanda pri San Franciscu odteleta na polet okoli sveta. Njen rajni rojak Willy Post je že enkrat preletel okoli zemlje v 7 dneh, 8 urah in 49 minutah, vendar Amelija ne bo tako letela, kakor je on, marveč se bo pri svojem poletu čim največ držala ravnika, tako da bo letela čim bliže ravniku. V ta namen si je pravočasno zagotovila letalo, katero je vse narejeno iz kovine. Letalo, ki se imenuje »Electra«, ima dva motorja po 425 konjskih sil ter je pravcat »leteči laboratorij«. V letalu je namreč prav vse, kar je najmodernejšega bilo zadnje čase izumljeno: najmodernejši merilni in precizijski aparati, kompasi, dve brezžični postaji, oddajna in sprejemna, pred vsem pa aparat, ki bo letalki omogočil, da se bo med svojim dolgim letenjem kdaj tudi vlegla na tla letala in zaspala.

Amelija Earhardt je polkovniku Lindberghu močno podobna, zato so ji dali Američani priimek »Lady Lind«. Ta ženska bo torej okoli zemlje letela po večini kar sama. Samo v treh razpotjih jo bo spremljal letalec, ki ji bo pomagal. Prvi jo bo spremljal ameriški letalski kapitan Manning.

Vsega skupaj bo ženska morala preleteti 45.000 kilometrov, med njimi 15.000 km nad morjem. Prva etapa se začne na Oaklandu ter se konča v Honolulu. To razdaljo je letalka že enkrat preletela, toda od nasprotne smeri. Iz Honoluluja bo letela na majckeni otočič, ki je od Honoluluja oddaljen 3000 kilometrov ter skrit nekje na samem v Tihem oceanu. Ta otoček imenujejo Howland. Od tu do Nove Gvineje pa bo najdaljša razdalja vsega poleta ter bo znašala nič manj kakor 4100 km. Tukaj jo bo zapustil njen pomočnik letalski kapitan Manning, ki ji bo pomagal leteti čez ocean, nakar si namerava naprej sama pomagati.

Nato bo pristala v naslednjih krajih: Iz Nove Gvineje bo odletela proti Bort Darvinu, Bandoengu, Bataviji, Singaporu, Rangoonu, Allahabadu in Karahiju. V teh stopnjah misli preleteti Avstralijo in Indijo ter morje med njima. Nato namerava preleteti Perzijski zaliv in Arabsko puščavo, nakar se hoče obrniti proti Adenu ter odtod leteti proti notranji Afriki, in sicer proti Kartumu. Iz Kartuma bi se rada še bolj približala osrčju Afrike ter letela v Dakar skozi vmesne postaje Fort Lamy in Niamy. Od tukaj bi nekako v isti smeri, kjer je letel letalec Jean Batten letela skozi Afriko proti južnemu Atlantskemu oceanu.

Iz Natala hoče leteti čez Atlantik ter doseči brazilsko obalo na ameriškem kontinentu. Tukaj bo ob obali letela proti severu nekako do Belena. Tukaj pa še ni gotovo, kam se namerava obrniti. Ali se bo vrnila v Združene države severne Amerike skozi Venezuelo, ali skozi Britansko Gvinejo ali čez Antile. Morda namerava poleteti nazaj na Oakland kar skozi Srednjo Ameriko. Kakor rečeno, ta stvar še ni dognana, ali vsaj še ni znana. Znano je samo toliko, da se hoče čez 14 dni potem, ko je z Oaklanda odletela, tjakaj zopet vrniti. Ker je včeraj bil tisti dan, ko je bil napovedan njen odhod na polet okoli sveta, bomo kmalu kaj več vedeli o njej, če je seveda res odletela.

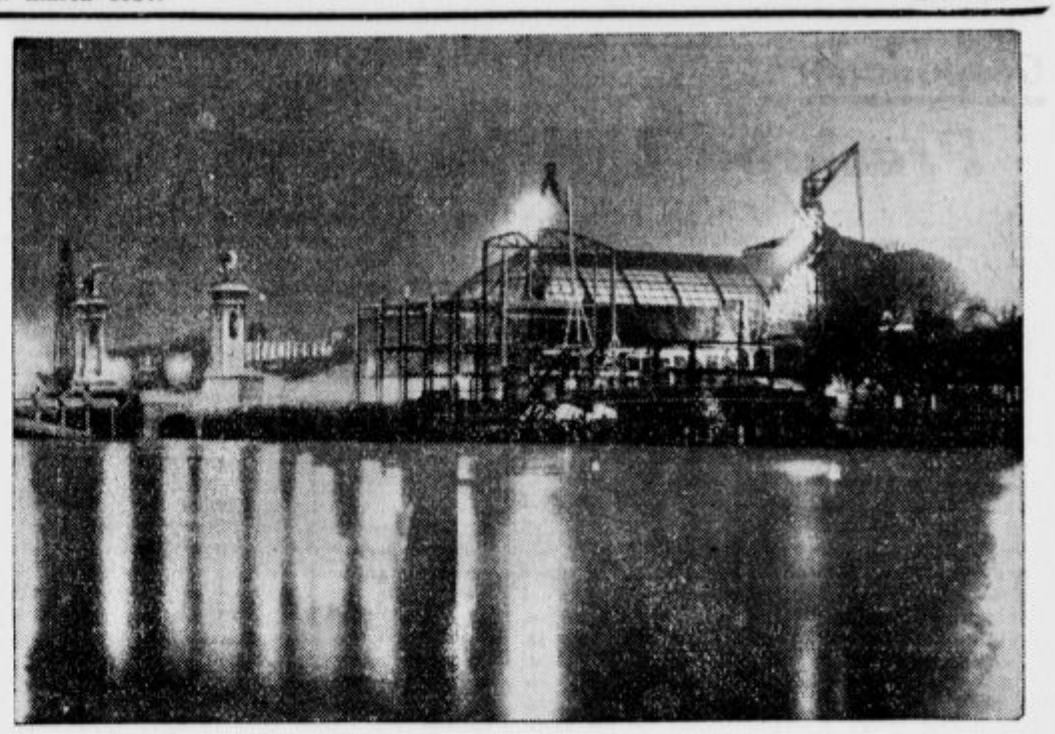

Poslopja svetovne razstave, ki se za letos pripravlja v Parizu, so ponoči ob razsvetljavi takole vidna.

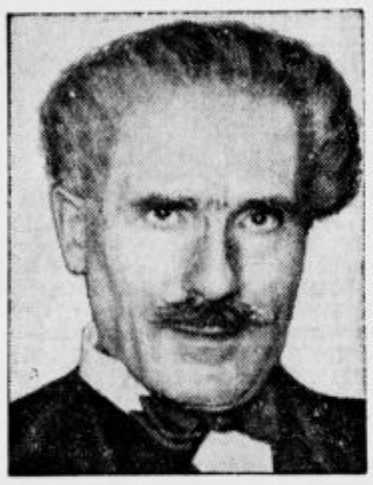

Znani italijanski skladatelj Toscanini bo 25. marca obhajal svojo 70 letnico.

Boj na poslaništvu v Varšavi

Blizu poljskega parlamenta v Varšavi stoji tudi nova palača francoskega poslaništva. Te dni bi se francosko poslaništvo imelo vseliti v novo in prekrasno palačo. Ko pa so se začeli že seliti, so zapazili, da se je še pred Francozi vanjo vselil nekdo drugi, ki se nikakor ni bil pripravljen Francozom umakniti.

Francoski uradniki so namreč našli v novi palači celo armado dobro pitanih in rejenih podgan, katere so bile zaradi prihoda tujcev precej vznemirjene, vendar niso kazale najmanjše volje, da bi pobegnile iz hiše. Živali so se preselile v novo palačo najbrž iz okoliških vrtov in parkov, kjer jim je mrzli zrak precej manj ugajal kakor prijetna palača. Moralo je priti do spopada, zlasti, ker so podgane tako rekoč prekršile francosko suverenost na poljskih tleh. Na pomoč Francozom je prihitela varšavska mestna oblast, katera je podganam napovedala smrt do uničenja. Vendar pa so združeni Francozi in Poljaki svojega nasprotnika preveč podcenjevali, ker ta sovražnik je imel za seboj skoraj neizčrpne rezerve.

Poljska ofenziva zoper podgane je uporabljala najmodernejše orožje, najnovejše pasti, najboljše mačke ter celo strupene pline. Toda podganam vse to ni bilo kos. Ko so že mislili, da so podgane v pritličju in po kleteh iztrebili in zatrli, pa so iz gorenjih nadstropij privrele nove rezerve, in boj se je začel iznova. Zato je morala varšavska zdravstvena policija nastopiti z najmočnejšimi strupenimi plini, ki so jih v velikih množinah pripeljali v palačo. Tako so bile podgane res premagane. Toda maščevale so se zmagovalcem na krut način!

Kakor povedano, zraven te palače stoji poslopje poljskega državnega zbora. In glej! Drugo jutro je mrgolelo podgan v državnem zboru. Med tem ko so jih iz francoskega poslaništva res izrinili, so se pa kar čez noč vgnezdile v parlamentu, prav gotovo prepričane, da v dobi fašizma ne bodo storile nič napačnega, če one namesto poslancev zasedejo parlament. Toda Poljaki so bili vendarle drugačnih misli. Takoj so naskočili podgane tudi v parlamentu in jih v nekaj dneh tudi tam zatrli.

Zahtevajte povsod naš list!

Lužiški Srbi Hitlerju

Predzadnjo nedeljo je zveza vseh lužiških narodnih društev imela glavno zborovanje, na katerem je predsednik učitelj Najdo naglašal, da imajo lužiški Srbi dovolj trdne volje za nadaljnje narodno življenje ter se smatrajo za samostojen narod. Sklenjeno je bilo, sestaviti spomenico ter jo predložiti kanclerju Hitlerju s prošnjo, naj on zaščiti lužiške Srbe.

Devinski vojvoda umrl

V slovečem devinskem gradu onstran Trsta, tam, kjer slovenska kraška zemlja z višine straži Jadransko morje, je umrl 56 let stari lastnik gradu knez Aleksander della Torre e Tasso, vojvoda Devinski. Bil je sin češkoslovaškega grofa Thurn in Taxis. Tudi on se je do leta 1923 pisal tako kakor njegov oče, namreč Thurn in Taxis. Toda tega leta je od italijanske vlade dobil italijansko rodovinsko ime Della Torre e Tasso ter je leta 1933 dobil pridevek »Vojvoda devinski«. Devinska zemlja je sicer revna in kršna, vendar zgodovinska ter zavedno slovenska.

Brzi vlak skočil s tira zaradi viharja

V soboto popoldne ob eni in 10 minut je pri postaji Bourges v srednji Franciji skočil s tira pariški brzi vlak. Nesreča se je zgodila zaradi tega, ker je vlak z vso naglico zavozil v debla dreves, katere je nekaj minut poprej silen vihar nametal na progo. Pri tako veliki naglici je bil pritisk tako velik, da so se prvi trije vagoni kar zarili drug v drugega. Po doslej znanih podatkih se je reševalcem posrečilo izkopati izpod razvalin osem mrličev ter osem ranjencev, izmed katerih pa sta dva zelo nevarno poškodovana.

Dva veslača univerze Oxford, ki sta veliko upanje Oxforda za letošnje veslaške tekme z univerzo Cambridge.

Koliko čutov ima človek

Doslej smo se učili, da ima človek pet čutov. Po novem pa pravijo, da to ni res in da pri človeku novodobna znanost odkriva nove čute. Koliko pa ima človek čutov, tega nova znanost tudi še ni znala povedati.

Znanost pravi, da je en tak čut tisto, kar navadno imenujemo občutek. To pa ni tisti duševni občutek, ki ima svoj sedež v duši ali srcu. Tukaj se govori o telesnem občutku. Tukaj imamo na primer občutek za gorkoto ali za mraz, kar je pri raznih ljudeh različno. Konec jezika n. pr. ima veliko občutljivost za toploto, prav tako kakor ima roženica v očeh občutek za mraz. Občutek za bolečine razni deli telesa različno sporočajo možganom. Če se kdo nekoliko oprasne ali zbode, to ne povzroča dosti bolečin. Toda kaj drugega je, če nas začne boleti zob.

Imamo tudi občutek za čas, ki je pri raznih ljudeh različno razvit. Nekateri ljudje imajo uro tako rekoč kar v svoji glavi. Celo ponoči. Tak človek se lahko ponoči zbudi takrat, kadar hoče sam ter se bo komaj za nekaj minut zmotil. Tudi posluh je dobil nov občutek, katerega nekateri imajo, drugi pa ne. Ljudje s tako imenovanim absolutnim posluhom morejo takoj vsak glas spoznati in povedati, kako je visok. To pa z muzikalnostjo ni v nobeni zvezi. So celo muzikalični ljudje, ki takega čuta nimajo.

Nadalje imamo občutek za ravnotežje, o katerem je znanost ugotovila, da nima svojega sedeža v želodcu, čeprav se pri vožnjah prav tam najbolj oglaša, ampak v ušesni duplini. Ljudje, katerih se rada prime morska bolezen, imajo občutek za ravnotežje močno razvit. To pa je seveda le slaba tolažba za tistega, ki je dobil morsko bolezen.

Tudi občutek za lakoto in žejo je pri raznih ljudeh različno razvit. Doslej pa znanost še ni mogla ugotoviti, kje ima ta občutek svoj sedež. Poleg vseh teh je znanost sedaj odkrila še nov čut, ki ga je nazvala občutek za žarke. Splošno je znano, da se rdeča luč človeku zdi bolj gorka kakor pa modra, katera se človeku zdi kar hladna, čeprav med modro in rdečo žarnico v resnici ni nobenega razločka. Napravili pa so tale poskus: Človeka, kateremu so dobro zavezali oči, da ni vanje mogla prodreti nobena svetloba, so pustili v zaprtem prostoru, kjer je gorela električna luč, da je tam taval z iztegnjenima rokama. Kadar je njegovo roko zadel žarek modre luči, je človek roko nehote skrčil, kakor bi prijel nekaj hladnega. Kadar pa je njegovo roko zadel rdeč žarek, je roko še bolj iztegnil, kakor bi se hotel ogreti.

Smrt zaradi previdnosti

Neka ženska v New Yorku, ki se je preveč bala vlomilcev in je bila zaradi tega preveč previdna, je postala žrtev te svoje prevelike previdnosti. Ta ženska, ki najbrž ni bila siromašna, je zaupala svojemu znancu, ki je bil elektrotehnik, da se boji, da bi kak ropar utegnil kdaj vlomiti v njeno stanovanje. Najbolj se je bala, da bi vlomilec prišel v stanovanje skozi okno. Zato je svojega znanca naprosila, naj ji napravi pri oknih tako električno napravo, da noben ne bo mogel odpreti oken, če ona ne bo sama odprla.

Elektrotehnik je res napeljal med lesene polknice na oknih električne žice, katere so okna vezala z elektriko. Tako je bilo vsakomur onemogočeno odpreti okno, dokler je skozi žice šla elektrika. Najprej je bilo treba prekiniti električni tok, nakar je bilo šele mogoče odpreti okna. Če bi se torej kak vlomilec hotel približati oknu, da bi ga odprl, bi ga zadela elektrika, da bi se takoj moral zgruditi. Stvar je bila torej za vlomilce hudo nevarna. To je elektrotehnik natančno pojasnil strahopetni gospej ter jo opozoril, da ta nevarnoft velja tudi za njo. Zato jo je izrecno poučil, da mora tudi sama vsakokrat, kadar bo hotela odpreti okna, izključiti električni tok, sicer jo lahko kaj hudega zadene. Ženska se je res držala teh navodil. Toda nekega dne je v naglici pozabila prekiniti električni tok ter je hotela odpreti okno, kakor jih je odpirala poprej. Pri tisti priči pa jo je zadel električni udarec. Pred oknom so jo našli mrtvo.

Prvi vozni listek za zračno pot okoli sveta

Neki možak iz Manile na Filipinih je za okroglih 400.000 dinarjev kupil vozni listek za pot okoli sveta v letalu. To popotovanje bo mogoče šele 21. aprila, ko se odpre še ameriška letalska služba s Hongkongom, nakar bo mogoče z enim listkom leteti okoli sveta. In ta Manilčan, ki je gotovo precej petičen, hoče biti prvi na tej poti.

Takle spomenik maršalu Fochu nameravajo postaviti v Parizu.

Pošljite naročnino!

Za slab želodec ———

OVSENA JUHA

80 g ovsenih kosmičev dušiš v 20 g presnega masla, doliješ 1½ l mesne juhe ali vode in 20 minut počasi kuhaš, nato skozi sito precediš in dodaš 2—3 rumenjake, $^{1}/_{10}$ l smetane in 50 g presnega masla.

KRUHOVI CMOKI

Razrežeš 3 žemlje na rezine in jih poliješ s ¼ l vrelega mleka. Ko se shladi, dodaš 3 jajca, malo soli, sesekljanega peteršilja, 1 žlico moke in žlico zdroba. Mešaš in z žlico zajemaš goščo kot cmoke in jih počasi kuhaš 10 minut.

Švedska pehota je imela zimske vojaške vaje v velikem snegu, kjer je vlekla za seboj smučke in se le s težavo prerila po zametih.

Voditelj portugalske obmejne kontrole Anglež McDonald (na desni) je s svojimi 130 možmi prišel v Lizbono. Z njim prihaja 6 njegovih pomočnikov.

Sport

Pravila nogometne igre

(Nadaljevanje.)

PODROBNA RAZLAGA PRAVILA 6.

Primera:

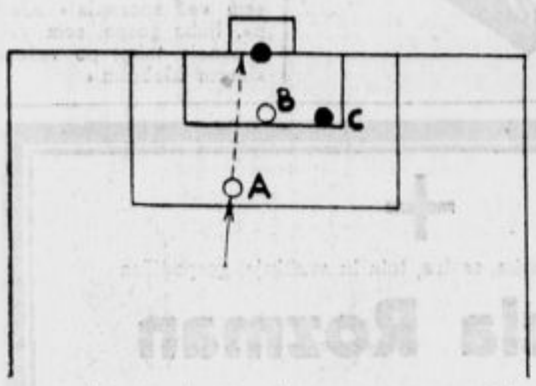

Igralec A vodi žogo in jo udari proti vratom. Dasiravno je igralec B popolnoma miren in ne posega v igro, je offside, ker zastira pogled vratarju, da se ta ne more pravilno plasirati.

Igralcu, ki je v offside, je dovoljeno, da za kratek čas zapusti igrišče in se s tem ubrani vpliva na potek igre.

(Glej zapustitev igrišča.)

Žoga od nasprotnika:

Prvi pogoj za offside je, da prejme igralec žogo od soigralca. Čim pa prejme žogo od nasprotnega igralca, pri čemur zadostuje, da se je nasprotni igralec žoge, hote ali nehote samo dotaknil, pravilo offside ne velja.

Napačno pa bi bilo, če bi sodnik ne žvižgal offside napadalcu, ki stoji offside, če se žoga, predno pride do njega, dotakne nasprotnega igralca.

Takšen dotik žoge po nasprotniku **ni važen**, ker je merodajen trenotek, ko je bila žoga oddana.

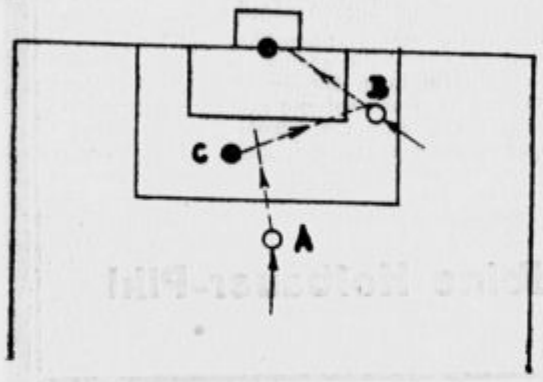

Igralec A udari žogo proti vratom. Nasprotni igralec C prestreže žogo, ki se od njega odbije proti vratom.

Igralec B, ki se sicer nahaja v offside poziciji, doseže žogo in zabije gol.

Gol velja, ker je igralec B prejel žogo od nasprotnega igralca.

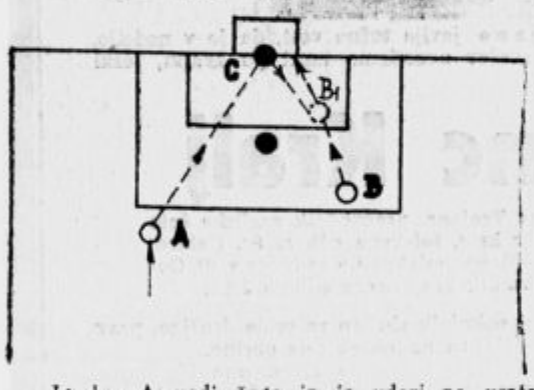

Igralec A vodi žogo in jo udari na vrata. Igralec B priteče med tem v pozicijo B1. Žoga se odbije od vratarja C, igralec B jo v poziciji B1 prevzame in zabije gol.

Gol je veljaven.

V trenutku, ko je bila žoga oddana, B ni bil v offside, ker je imel pred seboj dva nasprotna igralca. Čim pa je žogo odbil vratar, je bil B sicer v offside poziciji, toda prejel je žogo od protivnega igralca.

Odbijanje žoge od prečk:

Odbijanje žoge od vratne prečke, stebriča, kotne zastavice, sodnika ali stranskega sodnika, ne vpliva na presojo offside.

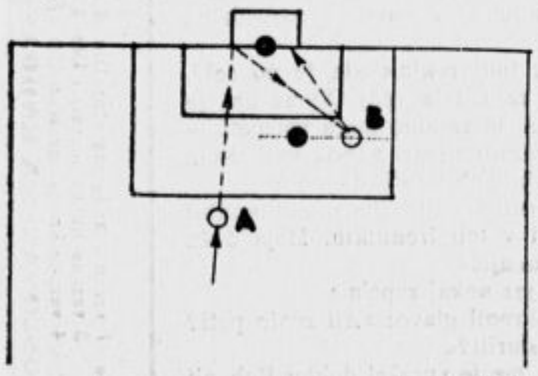

Igralec A udari žogo na vrata. Igralec B, ki se nahaja v offside poziciji, se zadrži povsem mirno in ne vpliva na igro. Žoga se odbije od prečke v smeri proti igralcu B. Igralec B zabije gol!

Gol ni veljaven!

Igralec B je offside, ker je prevzel žogo, ki se je odbila od prečke, pa je bil v trenutku, ko je njegov soigralec udaril žogo v offside, zato ker ni imel pred seboj dveh nasprotnih igralcev.

Za presojo pa je merodajen trenutek, ko je bila žoga udarjena, odbijanje žoge od prečke pa ne vpliva na presojo offside.

Za igrano žogo:

Igralec, ki ima med seboj in protivnikovo prečno črto dva nasprotna igralca ni nikdar offside. Istotako ni nikdar offside, čim se nahaja za igrano žogo, torej ni bližje protivnikovi prečni črti.

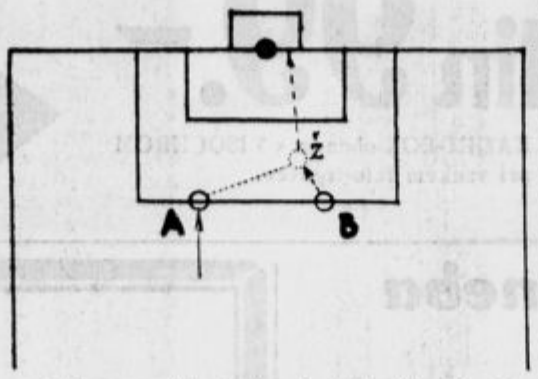

Igralca napadojoče stranke A in B vodita žogo in se nahajata v isti črti.

B ni offside, ker je bil v trenutku, ko je bila žoga oddana, za igrano žogo, ni bil torej bližje protivnikovi prečni črti kot igralec A.

ZA MASAŽO
DIANA
FRANCOSKO ŽGANJE

Razpis

Razpis smučke tekme za prehodni pokal na Peci. Zimsko-športni odsek SPD Mežica-Črna razpisuje za petek na Jožefovo dne 19. marca 1937 svojo tradicijonelno medklubsko tekmo za prehodni pokal »Peca« za seniorje in juniorje. Tekmuje se po pravilih JZSS in imajo pravico starta vsi pri JZSS verificirani člani. Proga je dolga ca 2 km z višinsko razliko 450 m. Start je ob 11 predpoldne na Kordeževi glavi vrh Pece in cilj na sedlu nad Uletovo kočo.

Z medklubsko tekmo je zvezana tudi tekma za prvenstvo Koroške zimsko-športne podzveze.

Prijavnina za obe tekmi znaša skupaj Din 10 in se sprejemajo prijave do 8. ure zjutraj na Jožefovo v Uletovi koči na Peci nakar se žrebajo številke ter odide na start.

Po tekmi je razglas doseženih uspehov in razdelitev daril. zmagovalec prejme častno diplomo ter drži pokal za tekoče leto. II. in III. plasirani prejme častno diplomo.

Juniorji sprejmejo I., I. in III. častno diplomo. Izven tega prejme še najboljše plasirani član ZSO—SPD Mežica—Črna častno darilo.

Za podzeezno tekmo KZSP so darila sledeča: I. in II. senjor častne diplome isto-tako I. in II. junior, najboljši dobi ime prvaka Koroške zimsko-športne podzveze.

Razglas rezultatov in razdelitev daril se izvrši takoj po tekmi v Uletovi koči na Peci.

Tekma se izvrši pod vodstvom ZSO-SPD Mežica—Črna s sodelovanjem KZSP. Tekmovalo se bo kombinirano v smuku in slalomu. — Ker je zapadlo zadnje dni preko 1 meter novega snega pršiča na staro podlago, bo tekma zelo ugodna in smuka idealna vsled tega so vsi smučarji najvljudneje vabljeni, da se tekme udeleže ali v konkurenci ali izven konkurence. Vabljeni so pa tudi neteknovalci smučarji in prijatelji zimskega športa, da napravijo kot gledalci zimski izlet na lepo belo Peco, ki vas prijateljsko vabi v snežne lepote. — Na svidenje in smuk!

Slalom-tekma na Golteh

Včeraj je priredil SK Celje medklubsko slalom tekmo na Golteh pri Mozirski koči, ki je bila letos edina slična prireditev celjskih klubov. Ves dan je močno deževalo, poleg tega sta močan veter in gosta megla ovirala tekmovalce, katerih se je prijavilo 23, med temi 10 seniorjev in 13 juniorjev, vseh celjskih klubov. Zaradi slabih vremenskih prilik je bilo treba prvotno določeno progo skrajšati na polovico, tako da je sedaj merila okrog 300 m z višinsko razliko 120 m, na kateri je bilo postavljeni 26 vratic. Maloštevilni sodniški zbor je težavno nalogo rešil popolnoma zadovoljivo, tako da se je potek tekme izvršil brezhibno. Popoldne je geometer g. Šmid v koči razglasil rezultate in razdelil darila. Kot prvi je prejel krasni pokal od prireditelja Jelenc Fric, član Sm. kl. Celje, ki je progo presmučal v času 1.53.3; 2. Gradišnik Dušan (SPD, Celje) 1.56, z najboljšim časom dneva v drugem teku 0.54.8; 3. Tkalčič Herman (SK Olimp) 1.59.3; 4. Meštrov Zvonko (SPD) 2.00; 5. Zadravec Drago (SK Laško) 2.00.9. Klubski prvaš SK Celja je postal Pleteršek Feri s časom 2.20 in se je plasiral na sedmo mesto. Juniorji so morali presmučati nekoliko olajšano seniorsko progo enkrat ter so bili doseženi sledeči rezultati: 1. Walter (SK Olimp) 0.59.2; 2. Dvoršak Fric (Olimp) 1.07; 3. 10-letni Sevničkar Pepček 1.13; 4. Volčko Viktor (SPD Celje); 5. Krell Robert (SK Celje). Juniorski klubski prvak je Božič Janko.

Uradna vremenska poročila

po stanju z dne 15. marca 1937 ob 7. uri zjutraj.

Planica-Slatna: 2, pada dež in sneg, 35 snega, mala skakalnica uporabna.

Kranjska gora: 2, barometer se dviga, pada dež in sneg, 15 južnega snega.

Vršič-Krnica: 180 osrenjenega snega.

Pokljuka: —1, obačno, 10 mokrega snega na 80 podlage, mala in srednja skakalnica uporabni.

Bistrica Boh. jez.: 5, oblačno, v dolini ni snega.

Plavalna sekcija SK Ilirije. Ker je ponovno odprto zimsko kopališče, se opozarja članstvo, da se sigurno udeležuje treningov v zimskem kopališču, ker sicer ne bodo imeli ugodnosti v letnem kopališču. — Odbor.

MALI OGLASI

Denar

Denar — sveto vladar!
Le plačaj par oglasov,
pa kmalu zlatih časov
zasije tebi žar.

Al. Planinšek,
koncesijonirana trg. agentura v bančnih in kreditnih poslih, v Ljubljani — Beethovnova ulica 14-I. Telefon 85-10 — vnovči vloge denarnih zavodov najbolšje, takoj v gotovini, vedno najkulantneje. Vse informacije brezplačno. (d)

Posojila dajemo
v gotovini in blagovnih bonih. »Hermes«. Informacije: Tavčarjeva 2. (d

Kupimo

Denarja v žepu kot pečka.
Prav radi bi ti dali ga.
Kar nudiš nam vse kupimo
in vse pošteno plačamo.

Kupimo
dobro ohranjen manjši aparat z vso opremo za izdelavo sodavice. Detajlne ponudbe na Aprovizacijo Loskun, Nebljusi. (k

Vsakovrstno
zlato kupuje
po najvišjih cenah
CERNE, juvelir, Ljubljana
Wolfova ulica št. 3.

Drobilec
za gramoz, v dobrem stanju, takoj kupim. Ponudbe na Gotter, Tremerje, Celje. (k)

Registrirno blagajno
ima naprodaj, kupi ali vzame v račun večjo Wertheimerico ali ognjavarno omaro Kmetijska družba, Novi trg 3. (k)

Stanovanja

Od Ljubljane pa do Kranja
točen iščeš stanovanja,
le zakaj ne inseriraš!

Odda se stanovanje
s sobo, kuhinjo in pritiklinami ter vrtom. Maistrova ulica 10. (c)

Vajenci

Sprejme se vajenec
za trgovino s kolesi in šivalnimi stroji. — Nova trgovina, Tyrševa 36. (v)

Pohištvo

Nekaj pohištva
rabljenega, poceni naprodaj. Miklošičeva cesta 28.

Službe iščejo

Mizarski mojster
z obrtnim listom, orodjem - išče primerno službo. Gre tudi kot hišni mizar ali družabnik. Naslov v upr. »Slov.« pod št. 4030.

Službo dobe

Dobro služkinjo
srednjih let, za pospravljanje sob in hišna dela, z znanjem nemškega jezika, sprejme takoj ali s 1. aprilom Pension na Gorenjskem v letoviškem kraju. — Ponudbe upravi »Slovenca« pod »Pension« št. 3943. (b)

Služkinjo
vajeno meščanske kuhe, postrežbe in spretno za vsa hišna dela, snažno, pošteno in zdravo, sprejmem. Oziram se na ugledna priporočila. Nastop s 1. aprilom. Ponudbe upravi »Slovenca« pod »Pošten« št. 4015. (b)

Vrtnarskega pomočnika
dobrega in poštenega — sprejmemo. Oferte s prepisom referenc poslati na Zetska Plovidba A. D., Kotor. (b)

Snažilca pribora
krepkega fanta — išče Černe, Dalmatinova 15.

Natakarica
stara do največ 30 let, čedne zunanjosti, prvovrstna moč, se išče za večjo restavracijo v Mariboru. Ponudbe s sliko, ki se vrne, upravi »Slovenca« Maribor pod »Natakarica« št. 4164. (b)

Za takojšen nastop
rabimo samostojnega mašinista, elektromehanika in enega vrtnarja. Osebno se predstaviti v nedeljo 21. 1. m. od 10—12 pri: Peče, Beethovnova ulica 9-III. (b)

Skladiščnika
perfektnega, zmožnega tudi pisarniških del, s primerno kavcijo, sprejmem takoj v Ljubljani. - Plača po dogovoru. Ponudbe upravi pod »Korekten« 4119. (b)

Zastopnike
za prodajo srečk državne razredne loterije, sprejmemo pod ugodnimi pogoji. Ponudbe upr. »Sl.« pod št. 3558. (b)

Rabim samostoj. vrtnarja
kateri dobro pozna zelenjavo, cvetlice, zimski vrt in sadni vrt. — Naslov v upravi »Slovenca« pod št. 4144. (b)

Za veliko noč
dobite najbolšje in najmodernejše
klobuke
po znatno znižanih cenah pri
Vinko Bogataju
klobučar, **Radovljica**
Sprejemajo se popravila
Solidna postrežba

Posestva

Posestvo dela ti skrbi!
Oglas tvoj kupca brž dobi.
A če s skrbeh si za denar,
boš hišo kupil gospodar!

Posestvo v Grosupljem
prodam za 40.000 Din. — Naslov v upravi »Slovenca« pod št. 4118. (p)

Kunaver Ludvik
gradbeno - strokovno naobražen posredovalec, Cesta 29. oktobra 6, telefon 37-33 - ima naprodaj večje število parcel, kompleksov, posestev, gozdov, trgovskih in stanovanjskih hiš in vil. Pooblaščen graditelj in sodni cenilec za nasvete brezplačno na razpolago. (p)

Pritlična hiša
štiri sobe, pritikline, vrt, poceni naprodaj. — Društvena ulica 16, Moste. p

Prodamo

15 Din
stane popolnoma nova gramofonska plošča svetovne znamke Homocort. Prvovrstne gramofone pod nabavno ceno - nudi, dokler traja zaloga: Ljubljana, Šiška, Jernejeva št. 25. (l)

Naprodaj v Mariboru,
Frančiškanska ulica št. 17 ena stelaža in razni sestavni deli za avto »Adler«, dalje na Aleksandrovi cesti št. 11 dve starodavni oljnati sliki, železna blagajna, pisalna miza in dva pisalna stroja. Predmeti se prodajo pod roko, torej po ugodni nizki ceni in čim se kupci javijo. Več se poizve pri izvršilnem organu sreskega sodišča v Mariboru in v pisarni dr. Rapoc Josipa, advokata, Maribor. (l)

Štajerske orehe
prvovrstne, s tanko lupino, po Din 4.75 — nudi Oskar Marič, Ptuj. (l)

Štampiljke
izdelujem po najnižji ceni. Franc Dolenc, Maribor, Aleksandrova cesta 35.

Couche (zofe),
otomane, zimnice in vsa tapetniška dela solidno in poceni pri: Danilo Puc, tapetnik, Ljubljana, Slomškova ulica št. 9. (l)

Za pomladno sezono!
Ročne torbice, najnovejše oblike, potni kovčki v vsaki velikosti, nahrbtniki, športni pasovi, nogometne žoge itd. Velika izbira po najnižji ceni. Ivan Kravos, Maribor, Aleksandrova c. 13.

Platno, gradl, šifoni,
prti, serveti, zavese, posteljne opreme najcenejše v novi specialni trgovini GORIČAR, Sv. Petra cesta 30. (l)

Tri nemške kvalitetne znamke:
»Kappel« pisalni stroji,
»Brennabor« dvokolesa,
»Mundlos« šivalni stroji!
General zastopstvo Kleindienst & Posch, Maribor, Aleksandrova cesta 44.

Najboljši trboveljski premog
brez prahu
koks, suha drva
I. Pogačnik
Bohoričeva 5 Telefon 20-59

Čebulček
(Steckzwiebel) okrogel, mali, 100 kg za 200 Din franco postaja kupca, povzetje, pošilja Vera Šurjak, Šabac. (l)

Volna, svila, bombaž
stalno v bogati izberi v vseh vrstah — za strojno pletenje in ročna dela po znižanih cenah pri tvrdki Karl Prelog, Ljubljana - Židovska ul. in Stari trg.

NAŠ NEIZMERNO LJUBLJENI, SKRBNI OČE, STARI OČE, BRAT, STRIC IN SVAK, GOSPOD

IVAN KURALT

INDUSTRIJALEC

NAM JE DANES V 64. LETU STAROSTI UMRL

LJUBEGA OČETA BOMO SPREMILI IZ HIŠE ŽALOSTI DNE 16. MARCA OB POL ŠTIRIH POPOLDNE NA POKOPALIŠČE V DOMŽALE TER GA POLOŽILI V GROBNICO POLEG NJEGOVIH DRAGIH

DOMŽALE, 14. MARCA 1937

IVAN, SIN. MARIJA, HČERKA. FRANC, BRAT. JOŽE SVETLIN, LOJZE KANC, ZETA. JANEZEK, MAJDICA, LJUDMILCA, VNUK IN VNUKINJI TER OSTALO SORODSTVO

Naša velika spomladanska akcija traja samo kratek čas!

Izkoristite priliko!

Ta praktičen KADET-BOX obenem s 3 ISOCHROM filmi, dobite pri vsakem foto-trgovcu.

Agfa

Pozna svojo ženo. Gospa Novak je prišla domu iz gledališča. Možiček: »No, kako si se pa zabavala?« »Izvrstno!« »Koga ste pa z notarjevo gospo obirale?«

Ženske med seboj. — »Toda, draga gospa, v teh petih letih ste se tako spremenila, da vas nisem več spoznala!« »Jaz pa, ljuba gospa, sem vas spoznala takoj po vašem starem klobuku.«

*** KINO ***

TEL. 22-21 **UNION**

Najlepše filmsko delo v režiji G. Bolwary-ja

Dekliški internat (PRINCESA DAGMAR)

Angela Salloker Raoul Aslan

TEL. 27-30 **SLOGA**

Danes poslednjič! Pustolovni film

ORIJENT

Cary Cooper in Madeleine Carroll

TEL. 21-24 **MATICA**

Grandiozno filmsko delo

Beethovnova velika ljubezen

njegovo delo in njegova bolest

HARRY BAUR

Danes predstave samo ob 16 in 21·15. Predstava ob 19·15 odpade radi koncerta

Predstave ob: 16., 19.15 in 21.15 uri

Meteor pade z neba

59.

S teleskopom v reko.

Dečki so se z vodnim teleskopom vkrcali na splav in odveslali proti kraju, kjer naj bi meteor ležal na dnu. Ko pa so teleskop hoteli spustiti v vodo, je Tinček vzkliknil:

»Saj se noče potopiti! Kot goba plava na površju. Obtežiti ga bo treba.«

Privezali so na spodnji del teleskopa dva debela kamna in znova poskusili svojo srečo. Tokrat se je teleskop takoj potopil na dno reke. Tinček je radovedno pokukal skozenj in navdušeno vzkliknil:

»Joj, kakšne čudovite stvari se vidijo!«

Pri obolenjih

vsled prehlada, kakor pri **hripi,** nadalje pri trganju v udih, bolečinah v boku, pri glavo- in zobobolu jemljemo »Nibol«-tablete Bahovec. Toda tudi pri reumi, gihtu in išiasu ublažujejo bolečine.

Proti bolečinam vzemite torej še danes »Nibol«-tablete Bahovec. Zahtevajte v lekarnah izrecno prave »Nibol«-tablete Bahovec v originalnih stekleničicah 20 tablet 20 Din ali 40 tablet 34 Din, z napisom proizvajalca: Apoteka Mr. L. Bahovec, Ljubljana.

S. br. 17816/35.

Srajce, kravate,

nogavice, rokavice, modne potrebščine

najceneje pri tvrdki

Jos. PETELINC, Ljubljana

(za vodo, blizu Prešernovega spomenika). Telefon 29-13.

+

Naša ljubljena hčerka, sestra, teta in svakinja, gospodična

Angela Rozman

nas je danes, na tiho nedeljo, za vedno zapustila. Truplo pokojnice bo prepeljano v torek, dne 16. marca iz Ljubljane v Sp. Duplje, kjer bo istega dne ob devetih dopoldne položeno k večnemu počitku.

Zg. Duplje, dne 14. marca 1937.

Žalujoči rodbini: **Rozman, Rezar** in ostalo sorodstvo.

Ker nam je nemogoče vsakemu posamezniku se posebej zahvaliti za izkazano sočutje ob naši težki izgubi, izrekamo tem potom vsem najiskrenejšo zahvalo.

Posebno se zahvaljujemo g. dr. Silanu za njegovo požrtvovalnost, ki jo je izkazal našemu pokojniku, kakor tudi č. g. kanoniku Pavlu Žagarju za njegove tolažilne besede, prečastiti duhovščini iz Vitanja in Dobrne za spremstvo, g. županu Marku Krajncu, poveljniku gasilnega društva g. Ernestu Tischlerju in g. županu iz Konjic za lepe poslovilne nagovore našemu nepozabnemu pokojniku. Vsem drugim društvom iz bližnje ter daljne okolice iskrena hvala.

Rodbine Hofbauer-Pikl

ZAHVALA. Ob smrti dragega brata in strica, gospoda

Janeza Levca

šolskega ravnatelja v p.

se najlepše zahvaljujemo za cvetje in številno spremstvo pri pogrebu. Posebno zahvalo pa izrekamo za lepo počastitev spomina umrlega upraviteljstvu in učiteljstvu pomožne šole, zlasti g. Miheliču za nagrobni govor, ravnateljstvu orglarske šole za lepo petje ter čč. sestram Zavetišča sv. Jožefa za požrtvovalno bolniško postrežbo.

Ljubljana, dne 14. marca 1937. Žalujoči sorodniki.

+

Občina Trojane javlja tužno vest, da je v nedeljo, dne 14. marca t. l. zvečer nenadoma umrl po kratki, težki bolezni gospod

Franc Kralj

predsednik občine Trojane, predsednik gasilske čete Trojane, odbornik: kraj. šolskega odbora Št. Gotard, hranilnice in posojilnice, mlekarske zadruge v Št. Gotardu in odbornik krajevnega odbora JRZ.

Kakor je bil dragi pokojnik skrben za svojo družino, prav tako se je žrtvoval in delal za napredek cele občine.

Blagega pokojnika bomo položili v torek, dne 16. marca 1937 ob desetih dopoldne na pokopališču v Št. Gotardu k zadnjemu počitku.

Trojane, dne 15. marca 1937.

Občinski odbor.

Barclay: 69

Rožni venec

Roman.

Garth je zardel vidno pomirjen, vendar rahlo presenečen. Iz glasu sestre Rožemarije je zvenelo nekaj, česar si ni mogel prav razložiti.

»Ah,« je rekel potem, »hrepenim po Jani — sam Bog ve, kako iz srca — bojim se pa vendarle. V splošnem bo pač vse prekrasno, da si kar misliti ne morem. Toda, kar zadeva v vsakdanjem življenju tiste malenkosti, ki so zame slepca vendar tako važne, vas bom strašno pogrešal ,moja dobra, mala vodnica. Sprva se mi je zdelo zelo prav, da odidete, preden se vrne ona, a zdaj vas nikakor ne morem pustiti stran, prav zaradi nje. Jano imeti, bo zame blaženstvo, tisto pa le ne bo, kar mi pomeni, imeti vas.«

Tako je prejela sestra Rožamarija plačilo za svojo strežniško ljubezen, in premoglo jo je tako, da jo je domala čisto zmedlo. S težavo se je pomirila.

»Nič se ne vznemirjajte,« je rekla. »Ljubezen zmore vse. — Toda zdaj mi dovolite, da se za nekaj časa odstranim. Pospraviti moram in se preobleči. Danes je najin zadnji večer, ko sva skupaj v takšnih okoliščinah.«

»Prav,« je odgovoril on. »Kakor želite. Prej bi vas prosil pa še enega: Sezite mi v roko, sestra Rožamarija. Rad bi se vam zahvalil.«

Jana je stegnila svoje drhteče roke, da bi segla po slepčevih, vendar jih je takoj spet umaknila, njena ura še ni prišla. Pred Garthom je stala samo sestra Rožamarija Gray.

»Ne sedaj, gospod Dalmain. Ko se vrnem, bova pred večerjo muzicirala in potem se posloviva. Zdaj pa odidite malo na čisti zrak in se sprehodite. Zbogom, za urico samo, gospod Dalmain.«

»Le kaj je šinilo v malo Rožamarijo?« je govoril Garth predse, ko je odšla in je tipal za palico. »Tako, kakor sva se pogovarjala v teh urah, odkar se je vrnila s pošte, bi ne moglo trajati več dolgo.

Obraz se mu je zasenčil, pa takoj spet razjasnil. »Oh, kako sem preprost!« Saj ima vendar tudi ona svojega fanta in komaj čaka, da bi se sešla z njim čimprej. Ljuba, mala Rožamarija, Bog ti daj srečo! Toda če hočem biti čisto odkrit, raje bi videl, da ne bi odhajala.«

Rožni venec se sklene

Malo pred polšesto uro tistega pomenljivega majniškega popoldneva je koračil Simpson nazaj čez vežo, ko je bil odvedel svojega gospoda s sprehoda v knjižnico. Kar je nad njim zašumelo in po stopnicah je prišla dol proti njemu postavna dama.

Obstal je ko pribit in precej neumno buljil v bližajočo se postavo v črni, s starimi pristnimi čipkami okrašeni večerni obleki z dolgo vlečko. Plemeniti obraz ženske je sijal v zavesti tihe zmage. Pozneje je občutil Simpson veliko zadoščenje, da že od vsega početka ni ogovarjal Jane s »sestro«, temveč z »gospodično«. Po malem je začel celo trditi, da je bil že kar prvi dan spoznal v njej »damo iz odlične družbe«, kar je pa Marjeta Graeme najodločnejše pobijala in ga oštevala, ker tako grdo maliči resnico.

»Simpson«, je spregovorila Jana, »moja teta, vojvodinja Meldrumska, pride danes, gotovo s precejšnjo prtljago, iz Aberdeena. Marjeti sem že naročila zaradi sob, Jakob pa naj gre po vojvodinjo z vozom na postajo. In ko prideta, privedite teto v knjižnico. Četrt čez osem naj bo večerja. Ali ste razumeli, Simpson?«

»Popolnoma, milostljiva gospodična,« je zajecljal sluga.

»Gospodična bo dovolj, Simpson,« se mu je nasmehnila Jana in odšla mimo njega.

Stopila je v knjižnico in zaprla vrata za seboj. Garth je ob šumenju njene obleke tenko prisluhnil.

»Halo,« je vzkliknil, »ali ste odložili svojo strežniško obleko in se preoulekli za slavnost, gospodična Gray?«

»Da, tako sem vam tudi rekla.« Šla je po sobi, obstala pred njim in se zagledala vanj. Njena ura je končno vendarle prišla. A še vendno mora potrpeti — biti mora previdna, že zaradi njega. »Toda vas nisem nič čula peti, kakor ste bili obljubili, da boste.«

»Nisem pel,« je odvrnil Garth. »Čisto sem pozabil in sploh ne morem peti v teh trenutkih. Moja duša je do vrha polna hrepenenja.«

»Vem. Bom vam pa jaz nekaj zapela.«

Garth je čudeč se okrenil glavo: »Ali znate peti? Zakaj tega nikoli niste storili?«

»Ko sem prišla sem, me je vprašal doktor Rob, ali igram na klavir. Rekla sem mu, da nekaj malega. Iz tega je sklepal, da nekaj malega tudi pojem, in mi je najostreje prepovedal, da bi vam nekaj malega igrala ali pela. Dejal je, da bi utegnili pri tem resnično priti ob um.«

Garth se je glasno zasmejal: »To je res čisto po Robovo! A zdaj hočete kljub njegovi propovedi vendarle tvegati in mi nekaj zapeti?«

»Mislim, da nič ne tvegam. Tu je vrvica. Če bi želeli naj neham, pridite in me opomnite.«

Šla je h klavirju in sedla. On a se je zleknil v svoj udobni naslanjač, in nasmeh se mu je utrinjal okoli ust. Menda je vedno mislil na Robovo prepoved.

Rožni venec se začne z enim akordom. Jana ga je udarila in pri tem nepremično zrla proti Garthu. Videla je, kako se je takoj sklonil pokoncu. in kako se mu je zazrcalilo v obrazu presenečenje, pričakovanje, začudenje.

Celoletna naročnina na:

Leposlovno in Ljudsko knjižnico 7 vezanih knjig mesečno Din 23·—
Zbirko domačih pisateljev 3 vezane knjige mesečno Din 11·—
Zbirko mladinskih spisov 4 vezane knjige mesečno Din 9·—

JUGOSLOVANSKA KNJIGARNA

Za Jugoslovansko tiskarno v Ljubljani: Karel Čeč Izdajatelj: Ivan Rakovec Urednik: Viktor Cenčič