UGODNA PONUDBA POSOJIL
Gorenjska Banka
Banka s poslubom

STRAN 6

V nekdanjih tovarniških prostorih bo zanimiva razstava

Lovci mamutov prihajajo v Tržič

50 let

GORENJSKI GLAS

Leto XLX - ISSN 0352 - 6666 - št. 19 - CENA 130 SIT

Kranj, petek, 7. marca 1997

Odločitev Svetega očeta Janeza Pavla II

Dr. Franc Rode novi nadškof in metropolit

Sveti oče je istočasno sprejel avgusta leta 1995 posredovano odpoved masgr. dr. Alojzija Šuštarja službi ljubljanskega nadškofa. Za dan posvečenja in prevzem nadškofije se bosta dogovorila stari in novi nadškof.

Ljubljana, 7. marca - Lazarist msgr. dr. Franc Rode, rojen 23. septembra leta 1934 na Rodici pri Domžalah, otrok begunske družine, ki je po drugi svetovni vojni bežala pred novo oblastjo, najprej v Avstrijo, nato pa v Argentino, doktor bogoslovja, nekaj časa profesor na ljubljanski Teološki fakulteti, nato pa član in tajnik papeškega sveta za neverujoče, sedaj pa za kulturo, ni nikakršno presenečenje na čelu ljubljanske nadškofije. Že med lanskim obiskom papeža v Sloveniji je bil stalno ob njem, v Franciji, kjer je leta 1963 doktoriral, pa je prejel čast viteza državnega reda za zasluge. Dr. Rode je bil izbran med tremi kandidati, je povedal apostolski nuncij v Ljubljani msgr. Edmond Farhat, ki je to novico objavil nekaj prej, kot je bila objavljena v Rimu, ni pa želel govoriti, kdo sta bila druga dva kandidata. Ime novega nadškofa za nekatere v Sloveniji ni bila neznanka. Za imenovanje so vedeli škofje in tudi predsednik države, vendar so se vsi zavezali k molčečnosti. Zanimivo

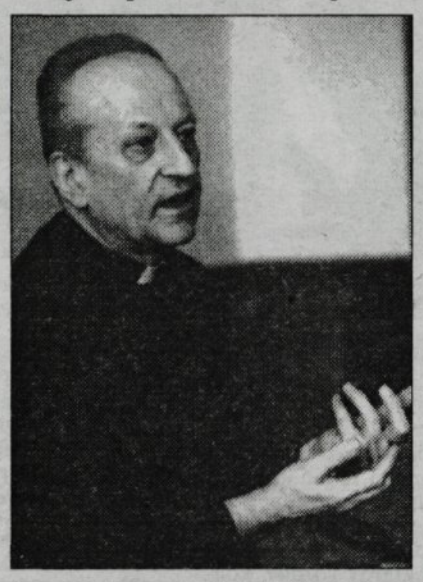

je to, da je po dr. Alojziju Šuštarju, ki je izjemno ponosno, vendar odprto za različne poglede, vodil slovensko Cerkev v težkih trenutkih, dr. Rode že drugi nadškof, ki prihaja iz tujine. Dr. Franc Rode bo prišel v Slovenijo predvidoma 16. marca. S prvim pozdravom se je že obrnil na brate in sestre v veri, na evangeličane, s katerimi druži ista vera, in na posvetno oblast, s katero želi čim prej doseči pravično ureditev odnosov. V prvem nastopu pred javnostjo je za svojo pomembno nalogo izbral uveljavitev verskega pouka v šolah in vpliv Cerkve na vzgojo.

Skoraj istočasno z imenovanjem je založba Družina izdala knjigo novega ljubljanskega nadškofa Za čast dežele, v kateri je zbranih osem predavanj. V uvodnem pojasnilu, napisanem 26. decembra lani, je novi metropolit zapisal, da je pri njem stalno navzoča tudi misel sprave. In vendar mislim, de napisal, da je sprava nujnost, ki izhaja naravnost iz evangelija in obvezuje kristjane, za vse Slovence, verne ali ne, pa je zahteva politične modrosti in pogoj za srečnejšo prihodnost.

• **J.Košnjek**

Prvi letošnji "podvig" naše najboljše biatlonke

Andreja Grašič zmagala na Japonskem

Včeraj ponoči smo iz japonskega Nagana dobili razveseljivo vest, da je prvo mesto na tekmi svetovnega pokala osvojila naša bitalonka, Andreja Grašič iz Križev pri Tržiču. Točko je s 25 mestom osvojil tudi Tržičan Tomaž Globočnik.

Potem ko je naša najboljša biatlonka vseh časov letošnjo sezono pričakala poškodovana in je začela z nastopi šele po novem letu, je vendarle še pred koncem sezone dokazala, da se biatlonskemu vrhu še nekaj časa ne namerava odreči. V daljnem Naganu je namreč Andreja Grašič v tekmi na 15 kilometrov ugnala vse tekmice in kljub dvema zgrešenima streloma prvič letos in drugič v svoji karieri (po lanskem Osrbliu) zmagala na tekmi svetovnega pokala. Ostale naše tekmovalke se niso uvrstile med dobitnice točk, eno pa si je s 25. mestom zagotovil Tržičan Tomaž Globočnik.

Biatlonci bodo jutri v Naganu nastopili v šprintu, v nedeljo pa v štafetah. Nato se bodo "preselili" v Novosibirsk v Rusijo, kjer bo od 13. do 16. marca zadnje tekmovanje letošnjega svetovnega pokala. • **V.Štanovnik**

Vsem, ki praznujete, čestitamo za 8. marec, dan žena

PLIN - PRIJAZNA ENERGIJA

Domala po vseh gorenjskih občinah, kjer plinovodnih omrežij še ne gradijo, se že pripravljajo na gradnjo. Pred nedavnim so podpisali pogodbo o izgradnji plina v Kamniku, kjer je trenutno najcenejši prispevek za plinski priključek na Gorenjskem.

STRAN 23, 24, 25, 26

Dragonja v Celovcu o slovensko - koroškem sodelovanju

Tradicionalna okrogla miza ob sejmu GAST v Celovcu je tudi letos minila v znamenju klasične teme - izboljšanje medsebojnih odnosov. Kakšnega bistvenega premika ali konkretne akcije v besedah ministra za gospodarske dejavnosti Metoda Dragonje ter koroškega deželnega glavarja Christoffa Zernatta sicer ni bilo moč zaslediti, oba pa sta poudarila, da bo večjo enakopravnost zagotovo moč pričakovati ob še dodatnem pribiževanju Slovenije Evropski skupnosti.

STRAN 2 in 31

Dohodnina za leto 1996

Izpolnimo svojo davčno napoved

Leto je naokoli in do konca marca morate oddati napoved za odmero dohodnine za lansko leto. Na dohodnino smo se že kar navadili, saj bomo napoved tokrat izpolnjevali že šestič. Vendar ste nemara med letom marsikaj pozabili, zato si lahko pomagate z našimi nasveti.

STRAN 15, 16

Podnart in GORENJSKI GLAS

Jutri, 8. marca, ob 18. uri se dobimo v Domu kulture v Podnartu na kulturno-zabavni prireditvi, kjer bo pod pokroviteljstvom Gorenjske banke Kranj zares Naj, Naj, Naj.

STRAN 9

GORENJSKI GLAS na Jesenicah

Jutri, v soboto, 8. marca, od 9. do 10. ure na tržnici na Jesenicah.

Vabljeni!

TRGOVINA EVE
TOMŠIČEVA 16, KRANJ
OBLAČILA ZA MOČNEJŠE POSTAVE IN BODOČE MAMICE
ODPRTO: 9.-12. in 15.-19. ure; sobota 9.-12. ure

ATM ELEKTRONIK d.o.o.
4280 KRANJSKA GORA, SAVSKO NASELJE 33
tel./fax: 064/881-910, 881-484
UGODNE CENE OGLAŠEVANJA NA VIDEOSTRANEH IN MED PROGRAMOM

Ford Kaposi
Escort Flash.....21.990 DEM
Fiesta '97.....17.250 DEM
Mondeo.....32.495 DEM
(klimatska naprava brezplačno)
Jezerska c. 121, tel.: 064/241-358

RADIO 88,4 MHz POSLOVNI VAL
Z Vami vsak dan od 05. do 09. in od 15. do 21. ure

SEAT Skupina Volkswagen
VOZILA S ŠPANSKIM TEMPERAMENTOM
Avtoservis Bled d.o.o.
Ribenska 6, 4260 Bled
Tel.: 064/741-116, 741-317
Fax: 064/741-625

IMPULZ CATV KABELSKA TV
KAMNIK - DOMŽALE
Maistrova 16, Kamnik
telefon: 061/817-313
OGLAŠUJTE V NAŠEM PROGRAMU - ZADOVOLJNI BOSTE!

GOSTIŠČE TAVERNA BAKHUS
Žerjavka 12, Kranj
OBIŠČITE NAS!
NUDIMO KOSILA
POSLOVNA, POROČNA, DRUŽINSKA
tel.: 064/491-068
del. čas od 12h do 01h
SKUPNO '97 S TEM KUPONOM IMATE V MESECU JANUAR+FEBRUAR 10% popusta SKUPNO '97

GORENJSKI GLAS
MALI OGLASI (064)223-444

Ciril SMRKOLJ, minister za kmetijstvo, gozdarstvo in prehrano

Lov za kupci slovenskega krompirja

Novi minister za kmetijstvo, gozdarstvo in prehrano Ciril Smrkolj (SLS), doma s Šentožbolta pri Trojanah, meni, da bi slovenski krompir lahko prodajali v Italijo in na Hrvaško.

Katerih nalog se boste najprej lotili po prevzemu ministrstva za kmetijstvo, gozdarstvo in prehrano?

"Dela bo seveda veliko. Najprej bo treba narediti temeljito inventuro stanja na ministrstvu in v panogi nasploh. Druga naloga bo oblikovanje ekipe ter reorganizacija ministrstva, ker terjajo nekatere domače in tudi tuje analize. Tretja zelo pomembna naloga pa bo začetek reševanja aktualnih problemov, na primer pri prodaji krompirja. Prvi koraki reševanja krompirjeve krize so narejeni. Tudi Zadružna zveza se intenzivno ukvarja s tem. Možnosti prodaje krompirja se ponujajo na Hrvaškem in v Italiji. Velik problem so nizke odkupne cene, predvsem živine. Zahtevna naloga pa je tudi priprava letošnjega proračuna, v katerega bomo skušali uvesti nekatere nove elemente spodbud, ki bodo omogočile kmetom lažje prestrukturiranje in trdnejši socialni položaj. Socialne razmere so v območjih z majhnimi obdelovalnimi možnostmi kritične."

Čakajo nas pogajanja z Evropsko unijo. Kmetijstvo bo področje, kjer bo treba najbolj braniti slovenske interese. Ali smo sposobni sestaviti dobre pogajalske ekipe? Avstrijci so jih in so marsikaj dosegli?

"Pogajanja za vstop v Unijo so obsežen in zahteven problem, v katerem bo prav kmetijstvo najbolj izpostavljeno področje. Ocenjujem, da se bo 70 odstotkov celotne problematike vključevanja v Unijo nanašalo na kmetijstvo. Predlagal sem, da bi spremenili zakon o vladi in omogočili v okviru našega ministrstva ustanoviti sekretariat za evropske zadeve. Postaviti je treba sposobno in učinkovito skupino, ki se bo ukvarjala samo z unijo povezanimi problemi glede zakonodaje, tržnih redov in sodelovanja z Brusljem. Organizacijsko na pogajanja še nismo pripravljeni. V zadnjih štirih letih smo dajali temu premalo pozornosti in tudi stanovsko so kmetje slabo organizirani. Nimamo kmetijskih in gozdarskih zbornic. Dobro poznam avstrijsko vključevanje. Imeli so močne pogajalske ekipe, sestavljene iz predstavnikov vlade in stanovskih organizacij, zato so marsikaj izsilili in uspeli. Vse faze vključevanja je treba natančno analizirati, da ne bi v naglici kaj spregledali. Dela je veliko, vendar imamo veliko energije in dobre volje." • **J.Košnjek**

Združena lista Kranj

Volilni zbor v Kranju

Kranj, 7. marca - Območna organizacija Združene liste Kranj vabi v sredo, 12. marca, ob 17. uri na volilni zbor članic in članov. Na zboru bodo sprejeli program dela za prihodnje in izvolili novo vodstvo.

Kranjska območna organizacija vabi na **klubski večer v počastitev dneva žena. Igralec Polde Bibič bo odigral Kmeclovo monodramo Trubar.** Klubski večer bo v torek, 11. marca, ob 18. uri v gostišču Senzor, v Domu borcev in invalidov na Zlatem polju. Obeta se izjemen kulturni večer. • **J.K.**

Iskanje čarobne formule

Celovec, 7. marca - Srečanja predstavnikov slovenske države ter avstrijske dežele Koroške so ob sejmu Gast postala že kar tradicija. Tema,, izboljšanje medsebojnega sodelovanja ostaja vseskozi enaka in zelo aktualna, še posebej za Slovenijo, ki ima v medsebojni blagovni menjavi precejšen primanjkljaj. Glavna razpravljalca sta bila slovenski minister za gospodarske dejavnosti Metod Dragonja in koroški deželni glavar Christoff Zernatto.

Minister Dragonja je poudaril, da je tema še vedno aktualna, najboljši garant za še boljše nadaljnje sodelovanje pa so že dosedanji uspehi. Poleg klasičnih oblik sodelovanja med podjetji vidi dodatno spodbudo v nadaljnjem približevanju Evropski skupnosti, vlada pa si bo še naprej prizadevala za vzdrževanje dosedanjih povezav oziroma za njihovo dodatno izboljšanje. Deželni glavar Zernatto je dodal, da sodelovanje ni samo stvar čustev, ampak povsem racionalna možnost ne le med Slovenijo in Koroško, temveč v celotnem prostoru Alpe - Jadran. Poudaril je, da je ob tem sodelovanju slovenska narodna manjšina lahko še večji vezni člen, kot nekoliko konkretnejšo obliko povezave pa je omenil dvojezično trgovsko akademijo. Sicer pa kakšnih konkretnih predlogov niti rešitev predvsem z avstrijske strani ni bilo moč slišati, debata o boljšem sodelovanju pa se bo zagotovo ponovila ob prihodnjem sejmu Gast. • **U.Š.**

IZ SLOVENSKEGA PARLAMENTA

Različni pogledi na usodo slovenskih gozdov

Eni za referendum, drugi za dogovor v parlamentu

Liberalna demokracija Slovenije pri zbiranju podpisov poslancev za referendum pri Slovenski ljudski stranki ni naletela na razumevanje. Mag. Janez Černač in Zmago Jelinčič bosta zbirala podpise državljanov, Združena lista pa poziva stranke k dogovoru v parlamentu.

Ljubljana, 7. marca - Kako se bo razpletla zgodba o odločanju o prihodnosti slovenskih gozdov, ki so bili po vojni nacionalizirani, sedaj pa naj bi jih v postopku denacionalizacije predvsem nekdanji veleposestniki in Cerkev dobili nazaj, je težko napovedati. **Zanesljivo skušajo politične stranke na problemu gozdov dobiti na priljubljenosti in dobremu imenu, saj hibe denacionalizacije niso bile ugotovljene danes, ampak kmalu po sprejetju zakona leta 1991, pa jih skoraj nihče, razen Združene liste in Jelinčičeve stranke, ni hotel (tudi zaradi političnega ugleda) vzeti resno.**

Igor Bavčar (desno v pogovoru z Gregorjem Golobičem) je računal na podporo poslancev ljudske stranke, vendar SLS ni za referendum o gozdovih. - Foto: G. Šinik

Državljani bomo od ponedeljka dalje pozivani k zbiranju podpisov za razpis predhodnega zakonodajnega referenduma, katerega pobudnik je **upokojeni direktor kočevskega Gozdnega gospodarstva mag. Janez Černač.** Predsednik državnega zbora mu je določil 60-dnevni rok za zbiranje potrebnih 40.000 podpisov, ki začne teči v ponedeljek, 10. marca, končan pa bo 8. maja. Istočasno pa **Liberalna demokracija Slovenije** pod vodstvom poslanca Igorja Bavčarja, ki je prvopodpisani med vlagatelji predloga sprememb zakona o denacionalizaciji, zbira 30 podpisov poslancev, kar je dovolj za razpis referenduma. Ker sta referendumski vprašanji Černača in LDS enaki, bi bilo zbiranje podpisov državljanov nepotrebno, saj so poslanski podpisi lažja in hitrejša pot, vendar Černač vztraja, saj naj bi bila po njegovem potrebna pozivu k varovanju slovenskih gozdov širša javna podpora. Bistvo Černačevega in LDS predloga je, da nekdanji fevdalci gozdov in zemlje sploh ne bi dobili nazaj, prav tako pa tudi ne tuji veleposestniki. Redki slovenski kmetje bi lahko dobili nazaj zemljo in gozdove do skupne površine 800 hektarov, Cerkev pa naj bi se delu od 36.000 hektarov gozdov, kolikor jih zahteva, odpovedala v korist kmetom, za del bi ji država dala odškodnino, največ do 1000 hektarov bi jih lahko obdržala sama za financiranje svoje dejavnosti. **Zmago Jelinčič,** ki bo prav tako začel zbirati podpise, je v zadnji točki ostrejši in prisoja Cerkvi in drugim upravičencem največ 200 hektarov gozda, vsi ostali pa naj bi bili državna last. Černaču očita, da ga je LDS zapeljala in ga bo izigrala, saj je v ozadju način, kako bo prišla Cerkev do vseh zahtevanih gozdov. Jelinčič trdi, da bi z vračanjem gozdov Cerkvi postal njihov lastnik Vatikan, to je tuja država. Čudi ga, da na to pristaja celo Ustavno sodišče.

Liberalna demokracija v sredo 30 podpisov poslancev še ni imela. **Slovenska ljudska stranka** ni za referendum, ampak je za sprejem ustreznega zakona v državnem zboru. Bavčarjev zakon pa je sedaj blokiran zaradi določila, da mora sprejemanje zakona, katerega je vezana pobuda za referendum, ustaviti. Ljudska stranka je prepričana, da morebitni dogovor mogoč tudi po referendumu, če bo izveden. Zakon o moratoriju na vračanje posesti Cerkvi in drugim velikim upravičencem julija po odločbi Ustavnega sodišča ne bo več veljal in takrat naj bi se našla rešitev. Ustavno sodišče je namreč menilo, da je položaj Cerkve kot domače pravne osebe v primerjavi z drugimi upravičenci drugačen. **Združena lista socialnih demokratov** je pozvala vse stranke k dogovoru v parlamentu o spremembi zakona o denacionalizaciji.

Na vprašanje, ali je to spor v novi koaliciji LDS in ljudske stranke, je **vodja poslanske skupine Slovenske ljudske stranke dr. Franc Pukšič** odgovoril, da tega problema ni v koalicijski pogodbi in strank v tem primeru ne veže dogovor. • **J. Košnjek**

Novo vodstvo ZLSD v Tržiču

Tržič, 5. marca - Na torkovem zboru Združene liste socialnih demokratov v Tržiču je dosedanji predsednik **Ludvik Perko** poročal članom o delu v preteklih štirih letih. Stranka je sicer ohranila približno 80 članov, vendar so udeleženci ocenili, da je bila premalo prodorna in opazna v javnosti. Na občinskih volitvah se je dobro odrezala, izgubila ugleda pa se je odražala pri volitvah za državni zbor. Tudi člani stranke so kot svetniki redno in aktivno sodelovali v sejah občinskega sveta ter vztrajno zastopali stališča stranke. Izboljšali so tudi odnose s svetniki iz drugih strank.

Odslej bo tržiško ZLSD vodil predsednik **Ivan Kapel. Ta je predstavil programske usmeritve. Prizadeval si bo za večjo prepoznavnost stranke in pomladitev članstva. Pri vodenju mu bo pomagal 13-članski odbor, dolžnost tajnika stranke pa so zaupali Jožici Legat. Članstvo je Janez Slapnik seznanil z dokumenti za 3. kongres ZLSD Slovenije, ki bo v katerem bo delegat predsednik Kapel.** • **S. Saje**

Andrej Aplenc: Prodaja Slovenije

Za krivca pri nas nihče ne vpraša

Andrej Aplenc je bil 29. junija leta 1992 odstavljen s položaja direktorja Slovenskih železarn. Uprl se je prodaji železarn in dokazoval, da jih je mogoče sanirati. O Sloveniji kot državi tranizicije je napisal knjigo Prodaja Slovenije.

Ljubljana, 7. marca - Knjiga je izšla pri založbi Mladinska knjiga v zbirki Premiki. Andrej Aplenc, ki so ga kot dijaka leta 1949 aretirali in poslali na Goli otok in po enem letu izpustili, leta 1952 pa ponovno poslali tja za dve leti, je potem leta 1963 odšel v Švico, tri leta kasneje pa v Združene države Amerike, od koder je prišel v Slovenijo leta 1990, po demokratičnih spremembah. Septembra leta 1991 ga je Demosova vlada postavila za direktorja železarn. Aplenc je preprečil, da bi jih prodali neki sumljivi družbi z Bermudov. Po odstavitvi je eden glavnih v gibanju Civilne iniciative. Knjiga je napisana po ameriško: jasno, pregledno, berljivo, primerno tudi za bralca, ki nima posebnih ekonomskih in finančnih znanj. Ko je avtor v začetku tedna predstavljal svojo knjigo, je izrekel očitek mnogim slovenskim strokovnjakom, da pri posameznem problemu vidijo samo njegov strokovni del, ne pa širšega, političnega. Ga ne vidijo ali pa ga nočejo videti. Prav tako se pri nas nihče ne vpraša, kdo je za kaj kriv, kdo je odgovoren za sedanje slovenske probleme in primere, ki so opisani v knjigi. Andrej Aplenc je v teh letih dobil dovolj dokazov, da je imel Cankar, ki nas je poimenoval kot narod hlapcev, kar prav. Pesnik Dane Zajc, Aplenčev prijatelj, ki je napisal spremno besedo, pa poudarja, da mora imeti v tako majhnem narodu, kot je slovenski, morala neko moč. Vse mora biti razvidno, saj se občuti vsaka poteza.

In še dva od mnogih zanimivih odlomkov v knjigi.

"Poklican sem bil na razgovor: moj sogovornik mi je ob skodelici kave predložil, naj odstopim. Tako lepo, mirno in brez škandala. Lahko bi naprej delal v železarnah kot strokovni svetovalec, mogoče bi me zanimalo delo v kakšnem drugem vladnem resorju in, navsezadnje, mogoče bi kaj našlo tudi v zasebni industriji. Moj sogovornik je bil zelo prijeten in lepo sem se zahvalil za vse ponudbe. Samo ob vsem tem, sem rekel, imam kar pravzaprav eno samo vprašanje. Kaj naj navedem kot razlog za svoj odstop? Kaj bi on, če bi bil na mojem mestu navedel kot razlog za svoj odstop? Na to ni imel odgovora..." In. "Tisti večer potem ko sem bil odstavljen, sem globoko in od srca oddahnil. Drugo jutro sem napisal odprto pismo slovenski vladi in zavrtel nekaj telefonov zato, da bi dobil primeren prostor, v katerem sem nameraval imeti kot pravkar odstavljeni direktor svojo tiskovno konferenco. • **J. Košnjek**

GORENJSKI GLAS
Ustanovitelj in izdajatelj:
Časopisno podjetje GORENJSKI GLAS
KRANJ

Uredniška politika: neodvisni nestrankarski politično-informativni poltednik s poudarkom na dogajanjih na Gorenjskem / **Predsednik časopisnega sveta:** Ivan Bizjak / **Direktor:** Marko Valjavec / **Odgovorna urednica:** Leopoldina Bogataj / **Novinarji in uredniki:** Helena Jelovčan, Jože Košnjek, Lea Mencinger, Stojan Saje, Darinka Sedej, Vilma Stanovnik, Marija Volčjak, Cveto Zaplotnik, Danica Zavrl-Žlebir, Andrej Žalar, Štefan Žargi / **Lektoriranje:** Marjeta Vozlič / **Fotografija:** Gorazd Šinik / **Priprava za tisk:** Media Art, Kranj / **Tisk:** DELO - TČR, Tisk časopisov in revij, d.d., Ljubljana / **Uredništvo, naročnine, oglasno trženje: Zoisova 1, Kranj, telefon: 064/223-111, telefax: 064/222-917 / Mali oglasi:** telefon 064/223-444 - sprejemamo neprekinjeno 24 ur dnevno na avtomatskem odzivniku; uradne ure: vsak dan od 7. do 15. ure / Časopis izhaja ob torkih in petkih. Naročnina: trimesečna naročnina - individualni naročniki imajo 20 odstotkov popusta. Za tujino: letna naročnina 140 DEM. Oglasne storitve: po ceniku. Prometni davek po stopnji 5 odstotkov. Mnenje časopisa (mnenje RMI 23/27-92), CENA IZVODA: 130 SIT

Pripravljena delitvena bilanca po nekdanji občini Škofja Loka

Je čas za sporazum o delitvi premoženja dozorel?

Po skoraj dveh letih dela občinskih komisij in medobčinske komisije za delitveno bilanco so v slednji prepričani, da so svoje delo opravili. Če bo še dovolj volje po posameznih občinah, utegne biti že prihodnji mesec delitvena bilanca, ena redkih v Sloveniji, sprejeta.

Delitvena bilanca bivše občine Škofja Loka, iz katere so nastale štiri nove občine, sicer ne bo prva v naši državi po uvedbi nove lokalne samouprave, saj je slišati primere in posledične nesporazume iz kar nekaj nekdanjih občin. Tudi na Gorenjskem so se med Jesenicami in novo občino Kranjska Gora o tem že uspeli dogovoriti, pri čemer pa je seveda potrebno priznati, da je v tem, ali doseči dogovor med dvema, ali med štirimi, kar precejšnja razlika. Na vse novonastale občine za sporazum o delitvi premoženja v bistvu pritiska le eno zakonsko določilo: šele ko je delitev premoženja opravljena, postanejo nove občine povsem neomejeno finančno opravilne in samostojne.

Škofjeloški župan Igor Draksler pričakuje skorajšni sporazum

Skoraj dve leti trdih pogajanj

Organizirani pogovori o tem, kako razdeliti premoženje nekdanje občine Škofja Loka med štiri nove občine Gorenja vas - Poljane, Škofja Loka, Železniki in Žiri so se začeli na sestankih županov teh občin v maju 1995, ko se je začela razprava o možnih izhodiščih in kriterijih te delitve. Ker so bili župani preobremenjeni s sprotnimi operativnimi nalogami - potrebno se je bilo tudi dogovoriti o delitvi dela in prenosu posameznih opravil iz nekdanjih občinskih organov in služb na nanovo nastajajoče občine in službe, so občinskim svetom predlagali, da ustanove posebne komisije za delitev premoženja pri posameznih občinskih svetih, po dva predstavnika iz teh komisij pa naj bi sodelovala v medobčinski komisiji. Komisije so bile ustanovljene v drugi polovici leta 1995 in medobčinska komisija se je prvič sestala 4. decembra. Od tedaj pa do preteklega tedna, se je komisija sestala kar dvanajstkrat, pri čemer so sproti usklajevali posamezna najbolj žgoča vprašanja še tudi župani, kolikokrat pa so se sestale posamezne občinske komisije, ki so pripravljale stališča za svoje člane v medobčinski komisiji, pa niti ni znano.

Država ni pomagala, pač pa se je učila

Za razliko od velike večine nekdanjih občin v Sloveniji, so imeli na Škofjeloškem že v samem izhodišču eno veliko prednost: Izvršni svet nekdanje občine Škofja Loka je namreč še v svojem mandatu poskrbel za izdelavo premoženjske bilance te nekdaj skupne občine, ki je sicer morala biti v času dogovarjanja o delitvi premoženja v nekaterih postavkah dopolnjena. Tudi razmislekov in zasnov kriterijev oz. meril po katerih naj bi premoženje delili je bilo že na samem začetku kar nekaj. Večina je sicer pričakovala, da bo tovrstne podlage in merila postavila država, vendar se je tudi v tem primeru potrdilo, da si kakšne pomoči od tam ne kaže obetati. Kot je bila sama reforma v novo lokalno samoupravo na ravni države slabo pripravljena, se je tudi pri predlogih o tem, kako premoženja deliti, pokazalo, da so v Ljubljani več ali manj le zbirali predloge iz terena, kakšnih izvirnih meril pa niso izdelali. Celo več: kot nam je povedal škofjeloški župan Igor Draksler, na katerem je slonelo zagotovo največje breme teh dogovarjanj, so iz služb države prejeli le s komentarji opremljene lastne predloge in izhodišča. Kako bo ta in takšna država arbitrirala, če ne bo sporazuma, je seveda drugo vprašanje. In še eno dobro "okoliščino" je pošteno omeniti: za pripravo gradiv za delo komisije je skrbel vodja oddelka za občo upravo in proračun Milko Okorn, ki mu smotrna priprava gradiv in zlasti računalniška obdelava še tako obsežnih izračunov nista tuji.

Najpomembnejši so ključi delitve

Za pogovore o tem, kako deliti nekdanje skupno občinsko premoženje, je bil zelo pomemben že izhodiščni sklep: iz delitve se izloči vse premoženje, ki so ga nekdanje občine (Škofja Loka, Železniki in Gorenja vas v letu 1961 in Žiri v letu 1970) prinesle v skupno občino Škofja Loka, enako pa velja tudi za premoženje, ki je bilo ustvarjeno s krajevnimi samoprispevki. Skupno premoženje nekdanje občine Škofja Loka se je na ta način zmanjšalo od 6,8 milijarde tolarjev na nekaj manj kot 5 milijard. Vse premoženje so nato razdelili v 17 skupin: osnovne šole in vrtci, zdravstveni objekti, stanovanja, poslovni prostori, osnovna sredstva upravnih organov, ostale stavbe s funkcionalnimi zemljišči, stavbna zemljišča, lokalne in krajevne ceste, kmetijske površine, komunalne naprave (vodovod in kanalizacija s čistilnimi napravami), komunalna deponija, plinovodno omrežje (vrstvo okolja - stanovanjska sredstva), premoženjski deleži na nekaterih objektih (Toplarna Železniki, Športna dvorana Poden, JPG, UISG itd.), žičniške naprave na Starem vrhu, blagovne rezerve, zemljišča in objekti izven nekdanje občine (ob morju), še neugotovljeno premoženje.

Za delitev so po dolgotrajnih pogovorih določili dva ključa: po legi premoženja, ali po deležu zagotovljene (proračunske) porabe. Prvi ključ seveda pomeni, da se je premoženje, ki se deli po legi, izločilo iz nadaljnjega poračunavanja, drugi ključ pa zahteva pojasnilo: po številnih poskusih, da bi premoženje delili po različnih merilih, kot so število prebivalcev, površina občine, kilometraža cest, ekonomska moč, razvitost infrastrukture, nekdanji vložki in prispevki, itd., je prevladalo prepričanje, da je prav delež v zagotovljeni proračunski porabi ključ, ki v bistvu vsebuje vsa ta merila, povrh vsega pa je bil izračunan izven vseh prizadetih - na ravni države. Po tem ključu so deleži zaokroženo naslednji: Gorenja vas - Poljane 16 odstotkov, Škofja Loka 57 odstotkov, Železniki 16 odstotkov in Žiri 11 odstotkov. In še en trd oreh je bilo potrebno zdrobiti: kako priti do vrednosti posameznih objektov, zemljišč in naprav. Pristopi so bili različni (revalorizirana knjižna vrednost, desetina nabavne vrednosti pri odpisanih sredstvih, ali ponovna cenitev) in z voljo so se našli tudi kompromisi o tem.

Delitev po "paketih"

Zanimiva izkušnja pri pripravi delitvene bilance nekdanje občine Škofja Loka pa je spoznanje, da izbranih ključev ni mogoče dosledno uporabiti pri vsaki od zgoraj naštetih skupin premoženja, saj je med novimi občinami toliko posebnosti, zlasti pa neenakomerne porazdelitve premoženja, da bi težko našli način, da bi vse dosledno in dokončno razdelili in poračunali. Da bi si odprli širši (manevrski) prostor za dogovarjanje, kako premoženje sporazumno razdeliti, so po več skupin združili v "pakete" in se znotraj teh dogovorili za delitev. Prav na tej točki je bilo potrebne največ volje do sporazumevanja in kompromisov in končni rezultat je, da se lastniški deleži ugotavljajo: pri osnovnih sredstvih nekdanje občinske uprave, pri deponiji, pri objektih, ki so bili pridobljeni in adaptirani iz skupnih sredstev (Visoko, Kašča, Samski dom, Žigonova hiša, Groharjeva hiša, plinifikaciji, kanalizaciji in toplovodu, blagovnih rezervah in premoženju izven nekdanje občine, z izjemo počitniškega doma v Portorožu). V končnem seštevku in poračunu se je pokazalo, da ostaja nova občina Škofja Loka ostalim trem občinam dolžnica v višini skoraj 44 milijonov tolarjev (Gorenji vasi - Poljanam 18 milijonov, Železnikom 14 milijonov in Žirem 12 milijonov). Vse našteto vsebuje kar 28 predlogov sklepov, ki jih medobčinska komisija predlaga občinskim komisijam in vsem štirim občinskim svetom.

O poračunu se bodo še pogovarjali

Tako pripravljeno zaključno gradivo pa na zadnji seji medobčinske komisije za delitveno bilanco pretekli četrtek ni bilo enostavno sprejeto. Ker je bila seja, kot vse doslej, zaprta za javnost (čeprav gre za javna sredstva!), lahko le po več kot triurni dolžini sklepamo, da je bilo končno usklajevanje še precej naporno.

Na koncu seje so člani komisije izjavili, da so po njihovem soglasnem mnenju napravili vse, kar je bilo za pripravo delitvene bilance mogoče napraviti, in če ta predlog ne bo sprejet, ne vidijo nobene možnosti še nadaljnejga dela, pač pa imenovanje nove komisije, ali neposredno arbitraže države. Za razliko od sporov, ki so bili posledica pripravljene delitvene bilance nekaterih občin po Sloveniji (npr. na Dolenjskem), ko nove občine zahtevajo takojšnji poračun v "gotovini", so načeloma ugotovili, da je način poračuna ugotovljenih obveznosti stvar posebnih dvostranskih dogovorov, pri čemer seveda škofjeloški župan vidi možnost v poračunavanju (zamenjavi) deležev in drugih načinih poračunavanja. Vsakomur mora biti seveda jasno, da premoženje prinaša pravice in dolžnosti, ali drugače: dobiček ali stroške. Takojšnje gotovinsko plačilo bi spravilo občinski proračun Škofje Loke na kolena.

Od občinskih komisij in občinskih svetov je torej sedaj odvisno, ali bodo težko pripravljen predlog delitvene bilance sprejeli, ali pa "zavrteli" še kakšen dodaten "krog". Motiv za to, da se predlog sprejme, je zagotovo velik: občine bi postale finančno samostojne, odpadlo bi iskanje pogosto težavnih vsesplošnih soglasij za vsako malenkost pri upravljanju sedaj skupnega premoženja, predvsem pa bi občine lahko najemale kredite in s tem lažje in učikovitejše uresničevale svoje razvojne ter naložbene programe, kljub proračunskim luknjam. Čas je zagotovo za to dozorel.

In še to: po ocenah bo potrebnih kar dve leti, da se bo razdeljeno premoženje tudi zemljiškoknjižno in drugače formalno uredilo, kar je samo še en dodatni razlog, da ne kaže odlašati.

Š. Žargi

Poslanec Schiffrer v Tržiču

Tržič, 7. marca - Danes, v petek 7. marca, ob 18. uri, bo v **Klubu seniorjev** pri Občinskem odboru Slovenskih krščanskih demokratov v Tržiču gost **mag. Marijan Schiffrer, poslanec SKD** v Državnem zboru. Klubski večer bo **ob 18. uri v veliki sejni sobi občine Tržič, Trg svobode 18.**

GORENJSKA OD TORKA DO PETKA

AMZS

Delavci AMZS so tokrat po gorenjskih cestah pomagali 23 voznikom, od tega so vozil odvlekli 19, pri napakah pa so pomagali 4-krat.

Kranjski gasilci so prečrpavali petrolej iz starih v nove posode v Gorenjskem tisku na Primskovem, pohiteli na Občino, kjer se je sprožil vlomni alarm, vendar vloma ni bilo. Pohiteli so tudi na Planino, od koder so jih z Janeza Puharja 4 obvestili, da vohajo plin. Gasilci so nato ugotovili, da ni šlo za plin, pač pa za star televizor, ki se je pregreval in je smrdelo. Pomagali so tudi pri prometni nesreči, ki se je včeraj pripetila v Radovljici in sicer so iz zmečkane pločevine rezali vklešćeno osebo. Pomagali so tudi **radovljiški gasilci,** ki so imeli v minulih dneh predvsem veliko intervencij zaradi požarov v naravi. Gorelo je nad letnim kopališčem, kjer je travo in listje kurila neka gospa, ki pa ji je ogenj ušel izpod nadzora. Zagorel je tudi gozd nad kamnolomom na Koroški Beli, kjer so požar pomagali pogasiti gasilci GD Jesenice - mesto, Koroške Bele in Javorniškega Rovta. Najprej je zagorelo v kontejnerju, nato pa še trava okoli njega na Hrušici in tudi tu so jeseniški gasilci skupaj s člani GD Hrušica požar pogasili. Trava je gorela še na Straži, tudi tu so pomagali člani GD Jesenice - mesto in Koroške Bele, in pa nad železniško progo na Javorniku ter za obratno ambulanto na Jesenicah.

NOVOROJENČKI

V Kranju smo v munilih dneh dobili 13 novih prebivalcev Gorenjke. Rodilo se je 10 dečkov in 3 deklice. Najtežji deček je tehtal 3.960 gramov, najlažji pa 2 kilograma in pol. **Na Jesenicah** so se rodili 4 dečki, pridružila se jim je tudi 1 predstavnica nežnejšega spola. Kljub temu je bil najlažji deček, ki je ob rojstvu tehtal 3.180 gramov, najtežjemu pa je tehtnica pokazala 4.100 gramov.

SNEŽNE RAZMERE

Snežne razmere, ki opisujejo stanje po gorenjskih smučiščih, bi lahko označili z "južnim snegom", ali pa še s tem ne. Morda se bo v prihodnjih dneh stanje nekoliko izboljšajo, saj nam vremenoslovci napovedujejo ohladitve. Tako je **na Krvavcu** snega še do 50 cm, kabinska žičnica vozi vsako polno uro, ostale naprave oa od 8. do 16. ure. **Na Voglu** je snega do 40 cm, obratujejo vse naprave, razen sedežnice Šija. Tudi **na Kobli** je snega do 40 cm, vozita dvosedežnica Kobla in vlečnica Kozji hrbet. Prav toliko snega je tudi **na Soriški planin**, kjer pa še vedno vozijo vse naprave. **Na Pokljuki** je snega 35 cm, vozi vlečnica pri Šport hotelu, tekaške proge so urejene. **Ne obratujejo** med drugim vlečnice **v Kranjski Gori, Podkorenu, Planici, Gozd Martuljku, Zelenici, Starem vrhu in Straži.**

KOCKA
POHIŠTVO, BELA TEHNIKA, ORTOPEDSKE VZMETNICE
TEL.: 064/403-871
TRGOVINA S POHIŠTVOM, SPODNJA BESNICA 81

Priznanja za urejene domačije

Begunje - Člani Turističnega društva Begunje se bodo jutri, v soboto, ob sedmih zvečer zbrali v gasilskem domu v Begunjah na občnem zboru, na katerem bodo med drugim podelili tudi priznanja za urejeno domačijo. Že prej, ob 17. uri bo v gasilskem domu predstavitev izdelkov ročnih del in kulinaričnih dobrot, ki jih bodo pripravile kmečke žene. Nastopili bodo tudi folkloristi, mladi glasbeniki in humoristi.

C.Z.

Stranke plačujejo občini najemnino

Bohinjska Bistrica - Bohinjski občinski svet je lani sprejel odlok o oddajanju poslovnih prostorov v najem, po katerem morajo politične stranke plačevati občini na mesec po šest mark najemnine za kvadratni meter prostorov v občinski stavbi v Bohinjski Bistrici. Vse stranke so podpisale z občino pogodbo o najemu in se jim najemnina že zaračunava, izjema je le občinski odbor SDS. Ta je občinskemu svetu predlagal, da bi politične stranke, ki se financirajo iz občinskega proračuna, enako kot krajevne skupnosti in javni zavodi plačevale samo kurjavo, elektriko in druge stroške, ne pa tudi najemnine. Občinski svet je na februarski seji predlog SDS za spremembo odloka zavrnil. V stranki SDS menijo, da je odlok o oddajanju poslovnih prostorov v najem v nasprotju s sklepom občinskega sveta in s statutom občine, ki določata, da mora občina zagotoviti strankam poslovne prostore oz. pogoje za njihovo delo. Pisarne političnih strank bi po mnenju SDS morali obravnavati kot urade in ne kot poslovne prostore. • **C.Z.**

Popravek!

V torkovi številki smo v okviru rubrike Gorenjski glas na obisku napisali, da bodo nove zvonove za cerkev Sv. Lovrenca kupili Trsteničani. Pravilno se glasi: Zvonove bodo kupili vaščani Babnega vrta in vaščani Bašlja.

Težka so pota graditeljev

Na odgovor o zazidljivosti čakali štiri leta

Občani Bohinja, ki so v letih 1992 in 1993 še na radovljiško občino vložili pobude za izjemno poseganje na prvo in drugo območje kmetijskih zemljišč, so pred kratkim le dobili odgovor na vprašanje, ali je njihova parcela zazidljiva ali ne.

Razlog, da so občani toliko časa čakali na ta odgovor, ni samo počasnost nekaterih (državnih) ustanov, ampak tudi sprememba lokalne samouprave. Bohinjski občani so pobude (skupno jih je bilo 32) vložili pred štirimi oz. petimi leti na tedanji radovljiški zavod za prostorsko načrtovanje in gospodarsko infrastrukturo, jeseni 1994. leta je bila javna razgrnitev in obravnava predlaganih sprememb družbenega plana, radovljiška občinska skupščina pa je v času, ko je že postalo jasno, da bo občina razpadla na tri manjše, odločanje prepustila novim občinam.

Bohinjska občina je pred kratkim prvi "paket" pobud za spremembo namembnosti kmetijskih zemljišč uspešno pripeljala do konca, v postopku pa ima že nov sveženj s 36 pobudami.

Kot je povedala višja svetovalka župana za prostor **Meta Pirih**, bo občinski svet o predlogih za poseganje na drugo območje kmetijskih zemljišč odločal še letos, medtem ko je usoda pobud za poseganje na prvo območje odvisna predvsem od tega, kako hitro bo slovenska vlada izdala sklep o njihovi usklajenosti z obveznimi republiškimi izhodišči.

Zapolnitev vrzeli med pozidavami

Občinski svet je na februarski seji dopolnil občinski družbeni plan z nekaterimi načrtovanimi in že uresničenimi prostorskimi posegi ter z izjemnimi posegi na prvo in drugo območje kmetijskih zemljišč. V večini primerov (ribogojnice ob potoku Bistrica v Bohinjski Bistrici in na Bohinjskem jezeru (Pod Pršivcem), male vodne elektrarne, mlini in žage na odseku vodotokov Bohinjska Bistrica, Bezdena, Ribnica in Pretovka, Mlinščica ob Mostnici, na Ukanški suhi, na Pirašiškem slapu in mala vodna elektrarna Savica) gre le za uskladitev načrtov z dejanskim stanjem (objekti so bili zgrajeni na podlagi dovoljenj), pri malih vodnih elektrarnah na vodotokih Bohinjska Bistrica in Jereka pa za objekta v gradnji. Spremenjeni družbeni plan predvideva tudi izdelavo prostorsko izvedbenih aktov za območje plezalne šole v bližini hotela Bellveue ter za individualno gradnjo domačinov poseganje na prvo in drugo območje, ki pomeni zapolnitev vrzeli med obstoječimi pozidavami.

Petnajst izjemnih posegov

Župan **Franc Kramar** je predlagal šest izjemnih posegov na prvo območje kmetijskih zemljišč, občinski svet pa je na predlog svetnika **Francija Langusa** dodal še enega. V vseh primerih gre za gradnjo stanovanjskih hiš v katastrskih občinah (k.o. Studor in Gorjuše. Kar zadeva posege na drugo območje je župan predlagal občinskemu svetu, da jih sprejme sedem, občinski svet pa je na predlog svetnika **Iva J. Cundriča** sprejel še enega. Spremembe plana omogočajo na drugem območju gradnjo turistično rekreacijskega centra v k.o. Nomenj, širitev turistične cone v k.o. Studor, ureditev kampa ter izgradnjo dveh turističnih objektov v k.o. Savica in gradnjo dveh stanovanjskih hiš. Ob tem, ko je po zakonu o Triglavskem narodnem parku prepovedano graditi počitniške hišice v parku, je občina zavrnila tudi več pobud za gradnjo stanovanjskih in počitniških hiš na območju katastrske občine Savica. Kot piše v obrazložitvi, je to območje prevelikokakovostno, da bi na njem "nedomačinom" dovolili pozidavo. • **C. Zaplotnik**

Z zasedanja nakelskega občinskega sveta

Vzgojno-izobraževalni zavod bo kmalu zaživel

K temu bo pripomoglo tudi imenovanje vršilca dolžnosti ravnatelja zavoda, ki se je predstavil članom občinskega sveta in županu.

Naklo, 7. marca - Komisija za izgradnjo popolne osnovne šole v Naklem, ki se je sestala ta teden, je predlagala, naj bi to dolžnost prevzel Boris Černilec iz Strahinja. Kandidat je uspešno prestal predstavitev, do novega šolskega leta pa ga čaka kar precej dela. Občinski svet je sprejel tudi odlok o letošnjem proračunu, v katerem je velik delež denarja namenjen prav izgradnji šole.

Pred uradnim zasedanjem občinskega sveta sta udeležence obiskala komandir policijske postaje Kranj Boris Marčetič in vodja policijskega okoliša Naklo Roman Andoljšek. Predstavila sta ugotovitve iz poročila o lanskih varnostnih razmerah v občini, ki so tako glede javnega reda in miru, tujske problematike in kriminalitete ugodne, več pa je bilo prometnih nesreč.

Na seji so se svetniki seznanili s poročilom predsednika komisije za izgradnjo popolne osnovne šole v Naklem, ki se je od prejšnjega poročanja sestala dvakrat. Prvič je obravnavala potek izgradnje šole in pregledala idejne rešitve za športna igrišča, drugič pa je imela pogovor s kandidatoma za vršilca dolžnosti ravnatelja vzgojno-izobraževalnega zavoda OŠ Naklo. Po soglasni odločitvi je komisija predlagala občinskemu svetu, naj to dolžnost prevzame **Boris Černilec** iz Strahinja.

Omenjeni kandidat se je tudi sam predstavil svetnikom in županu. Leta 1960 rojeni Kranjčan, ki od svojega petnajstega leta živi v Strahinju, se je po študiju matematike in fizike na Pedagoški akademiji leta 1982 zaposlil na OŠ Jakoba Aljaža v Kranju. Tam dela še sedaj, ob delu pa končuje tudi visokošolski študij. Njegovi učenci so bili uspešni na regijskih in državnih tekmovanjih v matematiki in fiziki, kot mentor fizike je sodeloval v poletnih naravoslovnih taborih, zadnja leta pa je sodelavec projektne skupine za modernizacijo fizike v osnovni šoli pri Zavodu RS za šolstvo. Kot je Boris Černilec priznal, je sodelovanje pri izgradnji popolne osnovne šole v občini zanj nov izziv na strokovnem področju. Po njegovem prepričanju bo moral ravnatelj zavoda enakovredno skrbeti za vseh pet enot in prisluhniti predvsem željam oziroma potrebam prebivalcev. Sam bi si prizadeval, da bi šole živele s kraji in postale center kulturnega, športnega ter družabnega življenja. Tak program, obenem pa tudi nuja za sodelovanje pri izgradnji in opremljanju novih šolskih prostorov, sta bila zadosten razlog za potrditev kandidata za vršilca dolžnosti ravnatelja.

Občinski svet se je dalj časa zadržal tudi pri poročilu župana. Strinjal se je s predlogom za dogovore s cestnim podjetjem Kranj glede odškodnine za obremenitve kraja z asfaltno bazo, potrdil prispevek 200 tisočakov za razvitje prapora GD Duplje in sklenil, da se na nekdanjem nogometnem igrišču takj prične s pripravami na izgradnjo šolskega igrišča. Kljub nestrinjanju nekaj članov se je odločil tudi za višje vrednosti točke za določitev višine nadomestila za uporabo stavbnega zemljišča. Brez posebne obrazložitve in razprave pa je sprejel odlok o proračunu občine Naklo za 1997. leto. • **S. Saje**

Dogovor za delo in podeljena priznanja

Tržič, 6. marca - Občinski štab za civilno zaščito v Tržiču je sredino sejo namenil pregledu predlaganega finančnega načrta in delovanju v letu 1997. Z dvema novima postavkama v občinskem proračunu naj bi zagotovili ponovne tehnične preglede in vzdrževanje zaklonišč ter posodobitev alarmnega sistema. Od višine financ bo odvisna tudi uresničitev programa usposabljanja, ki je precej obsežen. Februarja so že končali 70-urni tečaj prve medicinske pomoči, aprila in maja bo na vrsti usposabljanje za člane občinskega štaba in poveljnike občinskih enot CZ s področja zvez, jeseni pa načrtujejo usposabljanje poverjenikov CZ in v sodelovanju s postajo GRS Tržič vajo v reševanju z visokih zgradb.

V svečanem delu seje je poveljnik občinskega štaba Janez Perko podelili bronasta znaka civilne zaščite članici in članu štaba. **Metka Ivnik iz Bistrice pri Tržiču sodeluje v štabu že od 1974. leta; najprej je bila zadolžena za evakuacijo, namestitev in prehrano prebivalstva ter socialno delo, v zadnjih letih pa tudi za prvo pomoč. Čeprav je bila že nagrajena z redom dela, srebrno značko sindikata in zlato značko sestrskega društva, je bila tudi prvega priznanja civilne zaščite zelo vesela. Podobno je po slovesnosti izjavil Janez Ančimer** iz Bistrice pri Tržiču, ki si je prislužil že tri gasilska priznanja, znak CZ pa je prejel za skoraj 20-letno zadolžitev pri mobilizaciji enot civilne zaščite. • **S. Saje**

Petkratna obdavčitev počitniških hišic?

Vsi vikendaši niso neplačniki

Občinsko blagajno v Cerkljah naj bi v prihodnje izdatneje polnili lastniki 400 počitniških hišic na Krvavcu.

Kranj, 7. marca - Na zapis s seje cerkljanskega občinskega sveta, na kateri je župan Čebulj napovedal drastično obdavčitev počitniških hišic pod Krvavcem, nas je poklical Brane Kovač iz Kranja. Ne drži, da vikendaši še nikoli niso plačali davka na svoje hišice, pravi gospod Kovač, sam namreč plačuje že kakih osemnajst let.

Bralec, ki ima vikend na Krvavcu že dve desetletji in zanj kranjski davkariji skoraj ves čas plačuje davek nanj, se je razjezil nad županovo izjavo, da do danes tega še nihče od vikendašev ni plačal. V dokaz nam je predložil položnico, datirano z dnem 25. april 1994, kjer črno na belem piše, da je omenjeni občan plačal davek na premoženje za stavbo Ambrož pod Krvavcem 18, in sicer kranjski upravi za javne prihodke. Davek za vikend ga letno stane okoli 6.500 tolarjev. Pravi, da tudi njegov sosed plačuje omenjeni davek, se pravi, da županova splošna trditev, da so v počitniških hišicah na Krvavcu sami neplačniki, ne bo držala.

V primeru, da bo občina Cerklje davek petkratno povečala, bo našega bralca to letno stalo več kot 30 tisočakov, smo ugibali ob dejstvu, da bodo krvavške vikendaše trdo privili. Ne bom, zatrjuje sogovornik, saj bom v tem primeru v vikendu prijavil stalno bivališče in tako postal občan. Dodaja še, da so tako osovraženi vikendaši na Krvavcu pred leti sami naredili vodovod in elektriko in pomagali pri cesti, sedaj pa skuša občina njihov prispevek izničiti. Lani je občina Cerklje pri lastnikih počitniških hišic pobirala tudi prispevek za gradnjo visokogorske ceste na Ambrož. Našega tokratnega sobesednika bi znesek veljal okoli 45.000 tolarjev, vendar ga ni bil pripravljen plačati, češ da so lastniki počitniških hišic za krajevno infrastrukturo že v preteklosti veliko prispevali. • **D.Ž.**

GOSTILNA LAKNER JE SPET ODPRTA

***Kokrica** - Od ponedeljka se je spet mogoče izvrstno okrepčati v gostilni Lakner, kjer osebje priznanega gostišča SMUK iz Retenj pri Tržiču, ki je prevzelo lokal v upravljanje, nudi vsak dan izvrstne malice in kosila, pečejo pa tudi pizze. Iz ponudbe kuhinje, ki je v glavnem domače, gorenjsko obarvana, vam naštevamo samo nekaj jedi: prežganka z jajci, bikovi prašniki, postrvi, kalamari, pečen jagenček, žrebičkova čebulna bržola, razni zrezki, pa tudi sladice in sladoled. Malice so po 480 tolarjev (vračunana tudi solata in kruh), kosila po 800 tolarjev (juha, glavna jed, solata, sladica), pizze pa že od 600 tolarjev naprej. Gostilna je odprta med tednom od 9. do 23. ure, ob sobotah od 11. do 24. ure in ob nedeljah od 11. do 21. ure.* **M. A., foto: Gorazd Šinik**

Zahvala krvodajalcem

Škofja Loka, 7. marca - So vrednote, ki jih ni mogoče kupiti, so dejanja, ki jih ni mogoče meriti z denarjem. Krvodajalstvo je tako dejanje, zato se bodo večkratnim darovalcem iz škofjeloškega konca zahvalili na prijetnem srečanju. To bo drevi ob 18.30 v Dijaškem domu v Škofji Loki, kjer se bodo družili krvodajalci občin Gorenja vas - Poljane, Škofja Loka, Železniki in Žiri. Vabi jih območna organizacija Rdečega križa Škofja Loka, ki bo zbranim krvodajalcem za večkrat darovano kri podelila zahvale, razvedrili pa se bodo ob kulturno zabavnem programu in glasbi dua Pino & Tom iz Gorenje vasi.

ŽUPAN IMA BESEDO

Miroslav Zadnikar, občina Preddvor

Turistom ne moremo več prodajati le čistega zraka

Kabelska televizija in sanacija jezera Črnave sta letošnja največja projekta v občini Preddvor. Ureditev jezera tudi pogoj za turistični razvoj.

Preddvor, 7. marca - V preddvorski občini še niso sprejeli letošnjega proračuna, zato župan precej previdno govori o letošnjih občinskih načrtih.

Kateri občinski načrti bodo v ospredju letos, katere boste svetnikom predlagali v okviru letošnjega proračuna?

"Največji letošnji projekt je vsekakor kabelska televizija, katere lastniki bodo občani in občina, na javnem razpisu pa smo kot izvajalca izbrali podjetje TELA Milje. Cena je bila glede na dokaj obsežno območje občine zelo ugodna, in sicer tudi zato, ker smo se s Telekomom uspeli dogovoriti o skupnih trasah. Upam, da bomo ob pomoči občanov vse kable hkrati položili v zemljo. Te dni bodo občani dobili v podpis tudi pogodbe, v sredo (12. marca) pa jih bomo ob 18. uri v Preddvoru, ob 20. uri pa na Beli seznanili s celotnim projektom. V drugi fazi naj bi to omrežje zajelo tudi Kokro in Jezersko, kar pa finančno ne bomo zmogli sami, temveč sredstva pričakujemo tudi od države. Naj še povem, da je občina za kabelsko TV podpisala pogodbo o nadzoru, kar zagotavlja kontrolo nad celotnim projektom od dokumentacije do končne predaje lastnikom, vključno z atestom."

Lani ste začeli tudi s sanacijo jezera Črnava. Kako daleč je sedaj?

"Iz jezera je biilo odvoženega 25 tisoč kubikov mulja in sedaj je pripravljeno na obnovo jezu. Ravno v petek se bo sestala komisija za sanacijo, ki jo sestavljamo predstavniki občine, Ministrstva in Živil in se skušala dogovoriti o vrsti jezu. Obstajajo trije predlogi. Fiksni preliv je še

najbolj podoben dosedanjemu jezu. Takšen pa bo terjal nižjo gladino jezera, in sicer zaradi varovanja stoletnih voda. Mi pa bi radi ohranili jezero v turistične namene in zato takšen ne pride v poštev. Drugi predlog je jez z "vrečo", ki omogoča stabilen nivo vode tudi ob stoletnih vodah. Ta je manj zanimiv, ker je zelo drag, veliki pa so tudi stroški vzdrževanja. Tretji predlog je sistem "sifon", pri katerem se poleg ožjih fiksnih prelivov ob povišani gladini vode omogoči pospešen naravni preliv. Če se bomo že v petek odločili za sistem jezu, računamo, da bomo takoj začeli s sanacijo in bo že maja ali junija jezero spet polno."

Predvidevate tudi ureditev širše okolice jezera?

"Že sedaj potekajo meritve na vsem 20 hektarjev velikem območju okoli jezera Črnava, kar naj bi predstavljajo podlago za ureditveni načrt tega okolja. Vanj je zajeta tudi ureditev kanalizacije za Novo vas, občina pa se z Živili dogovarja tudi o novi trasi ceste za Potoče in hotel mimo naselja Hrib."

Kaj se bo letos še dogajalo na cestah?

"Trenutno poteka urejanje odseka ceste od središča Preddvora proti šoli. Položena je že vsa fekalna kanalizacija, sedaj urejajo še pločnike. Proti Francariji bodo pločniki začasno neasfaltirani, saj še tečejo zemeljska dela v zvezi s kabelsko TV. V središču Preddvora pa se dogovarjamo tudi za prestavitev zidu ob cesti od župnišča do pošte. Z lastnikom nimamo težav, čakamo še odgovor s strani spomeniškega varstva. V sodelovanju s krajevno skupnostjo pripravljamo tudi ureditveni načrt grajskega parka (Vzgojni zavod), vendar tudi zanj še čakamo odgovor šolskega ministrstva, ali bodo objekt z okolico vzdrževali oni ali bodo občini prepustili to delo. Cesto pa naj bi urejali tudi na Srednji Beli (klanec proti cerkvi in manjši odsek proti Zgornji Beli)."

Glede turističnega razvoja ima vaša občina precejšnje ambicije. Kakšne?

Včasih so kraji od Jezerskega do Preddvora v turizmu veliko pomenili, danes pa ne moremo več računati zgolj na prodajo čistega zraka. Na Jezerskem in v Kokri se zato dogovarjamo, da bi k turizmu pritegnili kmete, ki bi lahko razvijali takoimenovani bio turizem s pridelavo bio hrane, za kar med ljudmi vlada oprecejšnje zanimanje. V Preddvoru ob jezeru Črnava pa so turistični načrti spet drugačni, obstajajo denimo zamisli o gradnji kongresnega centra."

D.Z.Žlebir

DOBROTA ni SIROTA

Neznani ljudje darujejo za Janeza

Za petošolca Janeza Čarmana je zbran poldrugi milijon denarja, namenjenega nakupu invalidskega vozička, prilagojenega vožnji po ravnini in stopnicah.

Škofja Loka, 5. marca - Šola Cvetka Golarja na Trati, ki je spodbudila dobrodelno akcijo za svojega učenca, tudi že zbira denar, da bo deček lažje prišel do dragega ortopedskega pripomočka. Ravnateljica Mara Potokar je prijetno presenečena, koliko ljudi se je odzvalo Janezovi stiski.

"Našemu učencu s cerebralno paralizo smo v petem razredu še uspeli prilagoditi pouk tako, da se mu ni treba seliti iz učilnice v učilnico. Prihodnje leto pa to ne bo več mogoče, " pravi ravnateljica Mara Potokar. "Janez je odličen učenec, zato nedvomno sodi na našo šolo in bi mu radi omogočili, da dobi vozilo, ki mu bo dobro služilo še vse nadaljnje šolanje. Invalidski voziček, ki je prilagojen tudi vožnji po stopnicah, pa je zelo drag (25 tisoč nemških mark) in Janezova družina, v kateri živi še njegov brat dvojček, zaposlen pa je samo oče, tega zneska ni sposobna privarčevati."

S prošnjo za Janeza se je šola obrnila na starše otrok, ki obiskujejo šolo Cvetka Golarja. V dobrodelni akciji, ki jo naš časopis vodi skupaj z območno organizacijo Rdečega križa v Škofji Loki (na njenem računu se tudi zbira denar), pa za Janeza darujejo mnogi šoli in družini znani, pa tudi neznani ljudje. Ravnateljica Mara Potokar je bila še posebej ganjena ob dveh dejanjih. Na šoli se je oglasil delavec iz tovarne Termo in za Janeza izročil prispevek 21 delavcev tretje izmene. Vsakdo je prispeval tisočaka, čeprav na tej šoli nimajo svojih otrok in družine ne poznajo. Drugi neznanec pa je ustavil Janezovo razredničarko in ji ponudil 10 tisočkov za Janezov voziček. Povabila ga je v razred, kjer je darovalec lahko javno izročil svoj prispevek in se seznanil tudi z dečkom, ki mu ga je bil namenil.

Za Janeza so darovali: Valerija Kalan, Zapoge (3000), Marcel Kalan, Zapoge (3000), Janez Kalan, Vodice (5000), Dragica Kalan, Vodice (5000), Alma Džigal, Škofja Loka (1000), Jožica Hlebec, Jesenice (5000), Kržišnik, Škofja Loka (5000), Grades, d.o.o., Škofja Loka (4000), Društvo upokojencev Škofja Loka (5000), Vincenc Hafner, Godešič (10.000), Marija Petan, Škofja Loka (10.000), Donit Tesniti, Medvode (45.000), Mesarstvo Čadež, Kranj (50.000), Ciril Zakotnik, Škofja Loka (3000), Frenk Dolenc, Poljane (2000), Tone Špendov, Žirovnica (12.000), Bojan Križnar, Godešič (15.000), Stane Beton, Bled (5000), Bernard, Škofja Loka (5000), N.N. Kresnice (10.000), Debeljak, Škofja Loka (3000), Mateja in Rok, Škofja Loka (5000), P.M., Dolenja vas (5000), dr. A.M., Bled (10.000), N.N. Kranj (2000), Prosv. društvo Sotočje (10.000), Anica S., Škofja Loka (2000), N.N. Tržič (5000).

Denar za Janeza lahko nakažete na račun Rdečega križa Škofja Loka 515100-678-80807 (s pripisom za Janeza ali sklic na številko 00 - 1997 - 1.

D. Z. Žlebir

Kdor ne bo obnovil vloge, ne dobi otroškega dodatka

Kranj, 7. marca - Centri za socialno delo pri vseh upravičencih do otroškega dodatka preverjajo pogoje za nadaljnje uživanje te pravice. Starši morajo vsakič do 31. marca posredovati vsa potrebna dokazila, sicer od 30. aprila naprej ostanejo brez otroškega dodatka. Tako določa zakon o družinskih prejemkih, ministrstvo za delo, družino in socialne zadeve pa te dni poziva vse prejemnike otroškega dodatka, da v predpisanem roku zagotovo obnovijo vlogo pri pristojnem centru za socialno delo. Obrazec, s katerim prosijo za otroški dodatek (št. 8,41), je na voljo v knjigarnah in papirnicah, vse ostale informacije pa dajejo centri za socialno delo.

D.Ž.

Turistični spominek Preddvora

Preddvor, 7. marca - Ko bo polno jezero Črnava spet začelo privabljati v Preddvor turiste, bi jim radi domačini ponudili tudi izviren turistični spominek. Turistično društvo Preddvor vabi k sodelovanju vse, ki bi bili pripravljeni oblikovati takšen spominek, naj se jim oglasijo. Spominek naj bi predstavljal izvirnost Preddvora z okolico, njegovo kulturno dediščino, spomin na preteklost, izdelan pa bo moral biti iz naravnih materialov. Ob prvomajskih praznikih bodo v turistični poslovalnici pripravili razstavo teh izdelkov. Najbolj izvirne bo društvo izbralo, odkupil in lahko bi jih začeli izdelovati tudi v večjih količinah. Torej Preddvorčani in vsi ostali, z izvirnimi zamislimi na plan! • **D.Ž.**

ZRCALCE, ZRCALCE

Kako onesnažuje "umetni sneg"?

Na eni prejšnjih sej cerkljanskega občinskega sveta so imeli v gosteh gorenjskega zdravstvenega inšpektorja. Tedaj so ga tudi vprašali, koliko je za onesnaženje vode s Krvavca kriv "umetni" sneg, ki ga od letos RTC Krvavec proizvaja s snežnimi topovi. Zagotovilom krvavškega direktorja Franja Kreačiča, da sneg pod visokim pritiskom delajo samo iz vode in mrzlega gorskega zraka, namreč ne verjamejo. No, tudi inšpektor je potrdil, da takšen sneg sam po sebi ne onesnažuje vode. Onesnaženje je posredno, ko se namreč zaradi daljše sezone zgrne na smučišče več smučarjev in ti potem "svinjajo". Zaradi njih je iz gostinskih lokalov več fekalij, več pomivanja in pranja... Toda to je že vprašanje urejene kanalizacije in ne "umetnega" snega. Sicer pa bi kazalo v Cerkljah razmišljati ne le o tem, kako jim turizem s Krvavca škodi, temveč kako bi jim utegnil koristiti.

Mesec tržiške šole Zali rovt

Tržič, 7. marca - Danes se začenjajo prireditve v mesecu osnovne šole Zali rovt z glasbenim večerom v v kinu Tržič. Tam bodo ob 18. uri nastopili učenci, delavci centralne šole in podružničnih šol ter gostje Romana Krajnčan, glasbena šola Tržič, plesna skupina Miki in folklorna skupina Karavanke. Čez en teden, 14. marca 1997, bo v tržiški šoli posebno svečano, saj bodo po prvem zasedanju Ekosveta ob 16. uri pol ure zatem podpisali listino programskega sveta za delovanje Eko-šole in odprli ekološko obarvano razstavo. Razvili bodo tudi prapor šole, ob 17. uri se bodo zbrali na okrogli mizi o problematiki izgradnje nove šole, srečanje pa bodo končali s čajanko. Tržiška šola se bo med 18. in 21. marcem predstavila tudi na Ekosejmu v Celju. Učiteljice in učenci podružnične šole Podljubelj bodo 22. marca pripravili v tamkajšnjem domu krajanov prireditev "To smo mi", kjer bo nastopil tudi pevski zbor učiteljev. V OŠ Zali rovt bo zanimivo tudi 25. marca, ko bodo staršem in drugim obiskovalcem predstavili naravoslovne dejavnosti in zahtevnosti slovenskega jezika ter tujih jezikov. Prireditve bodo sklenili 11. aprila, ko bodo ob 18. uri v kinu Tržič predstavili projekt Afrika nekoč in danes. • **S. Saje**

Iskra

TERMINALI T & G d.d.

Kranj, v stečaju, Ljubljanska c. 24a, 4000 Kranj

Na podlagi sklepa stečajnega senata Okrožnega sodišča v Kranju št. 77/93 z dne 24. 2. 1997 objavljam

JAVNO DRAŽBO

za prodajo bremen prosto nepremičnega premoženja stečajnega dolžnika Iskra Terminali T&G d.d. Kranj, v stečaju, na katerem ima dolžnik pravico uporabe in sicer:

- A. 202/10000 parc. št. 409 vpisane v vl. št. 1443 k.o. Stražišče, kar v naravi predstavlja del gradbenega objekta A2 v kleti skupne površine 300,81 m2 (hodnik, stopnišče in zaklonišče 207,44 m2, umivalnica 93,37 m2) in del gradbenega objekta A2 v pritličju skupne površine 1044,65 m2 (skladišče gotovih izdelkov 837,10 m2 in skupna transportna pot 207,55 m2) skupaj s 1292/10000 parc. št. 400/3 in 411 vpisanih v vl. št. 2017 k.o. Stražišče, ki v naravi predstavljata sorazmerni del dvorišča (4485 m2) in parka (11350 m2) po izklicni ceni 142.396.081,00 SIT.
- B. 93/10000 parc. št. 409 vpisane v vl. št. 1443 k.o. Stražišče, kar v naravi predstavlja del gradbenega objekta A2 v pritličju (skladišče materiala v izmeri 618,93 m2) skupaj s 595/10000 parc. št. 400/3 in 411 vpisanih v vl. št. 2017 k.o. Stražišče, ki v naravi predstavljata sorazmerni del dvorišča in parka po izklicni ceni 67.836.680,00 SIT.
- C. 68/10000 parc. št. 409 vpisane v vl. št. 1443 k.o. Stražišče, kar v naravi predstavlja del gradbenega objekta A3 v pritličju skupne površine 450,00 m2 (hala za montažo 348,00 m2 in skupna transportna pot 102,00 m2) skupaj s 435/10000 parc. št. 400/3 in 411 vpisanih v vl. št. 2017 k.o. Stražišče, ki v naravi predstavljata sorazmerni del dvorišča in parka po izklicni ceni 49.320.498,00 SIT.
- D. 67/10000 parc. št. 409 vpisane v vl. št. 1443 k.o. Stražišče, kar v naravi predstavlja del gradenega objekta prizidka A2 v pritličju skupne površine 447,96 m2 (avla, stopnišče in hodnik 194,00 m2, skupna WC in shramba 11,00 m2 in pisarne 242,96 m2) skupaj s 429/10000 parc. št. 400/3 in 411 vpisanih v vl. št. 2017 k.o. Stražišče, ki v naravi predstavljata sorazmerni del dvorišča in parka po izklicni ceni 45.645.017,00 SIT.
- E. 72/10000 parc.št. 409 vpisane v vl. št. 1443 k.o. Stražišče, kar v naravi predstavlja del gradbenega objekta prizidek A2 v 1. nadstropju - levo skupne površine 480,08 m2 (hodnik in WC 163,49 m2, pisarne 316,59 m2) skupaj s 461/10000 parc.t. 400/3 in 411 vpisanih v vl. št. 2017 k.o. Stražišče, ki v naravi predstavljata sorazmerni del dvorišča in parka po izklicni ceni 48.917.943,00 SIT.
- F. 45/10000 parc. št. 409 vpisane v vl. št. 1443 k.o. Stražišče, kar v naravi predstavlja del gradbenega objekta prizidek A2 v 1. nadstropju - desno skupne površine 303,10 m2 (hodnik in stopnišče 72,16 m2, pisarne 230,94 m2) skupaj s 288/10000 parc. št. 400/3 in 411 vpisanih v vl. št. 2017 k.o. Stražišče, ki v naravi predstavljata sorazmerni del dvorišča in parka po izklicni ceni 30.883.696,00 SIT.

Na parc. št. 361/3, 362, 398/2, 399, 400/2, 405/1, 408, 410, 1233/4 - vl. št. 2016 k.o. Stražišče, ter na parc. št. 355, 360/1 in 420/2 - vl. št. 2015 k.o. Stražišče je vknjižena služnostna pravica hoje, vožnje, prkiranja in skladiščenja v korist parc. št. 409 - vl. št. 1443 k.o. Stražišče. Na parc. št. 411 in 400/3 - vl. št. 2017 k.o. Stražišče je knjižena služnostna pravica hoje, vožnje, parkiranja in skladiščenja v korist parc. št. 355, 360/1 in 420/2 - vl. št. 2015 k.o. Stražišče in parc. št. 361/3, 362, 398/2, 399, 400/2, 405/1, 408, 410, 419/6 in 1233/4 - vl. št. 2016 k.o. Stražišče ter parc. št. 409 - vl. št. 1443 k.o. Stražišče.

Lastniki posameznih gradbenih objektov dovoljujejo souporabo skupnih prostorov drugim lastnikom. Obveznosti vsakokratnih lastnikov navedenih prostorov se podrobenje uredijo in določijo s pogodbo.

JAVNA DRAŽBA BO V TOREK, 8. APRILA 1997, OB 10. URI V SOBI 115/I OKROŽNEGA SODIŠČA V KRANJU, ZOISOVA 2.

Na javni dražbi lahko sodelujejo fizične osebe - državljani Republike Slovenije, ki se izkažejo z originalnim potrdilom in pravne osebe s sedežem v Republiki Sloveniji, ki predložijo overjen izpis iz sodnega registra. Pooblaščenci fizičnih in pravnih oseb se morajo pred javno dražbo izkazati z veljavnim pooblastilom za dražbo. Dražitelj mora najmanj dva dni pred javno dražbo vplačati varščino v višini 10 % izklicne cene prodajanega premoženja na žiro račun stečajnega dolžnika št. 51500-690-90462 pri APP Kranj z navedbo nepremičnine, ki jo namerava dražiti, kar je dolžan izkazati pred začetkom dražbe s potrjenim prenosnim nalogom. Varščina se ne obrestuje.

Varščina bo uspešnim ponudnikom vračunana v kupnino, neuspešnim ponudnikom pa vrnjena brez obresti, najkasneje v petih dneh po končani dražbi.

Uspeli ponudnik je dolžan skleniti prodajno pogodbo v 14 dneh po javni dražbi in kupnino v celoti plačati v 30 dneh po javni dražbi. Če v navedenih rokih uspeli dražitelj ne bo sklenil pogodbe in plačal celotne kupnine, se pogodba razveljavi, plačano varščino pa zadrži stečajni dolžnik.

Nepremičnine pod točko A, C, D, E in F so obremenjene z najemnimi pogodbami.

Kupec prevzame nepremičnino v last in posest s plačilom celotne kupnine.

Prometni davek in vse druge stroške v zvezi s sklenitvijo pogodbe in prenosom lastnine plača kupec.

Ogled nepremičnin je mogoč po predhodni najavi po tel. št. 064/324-758 vsak dan od 7. do 9. ure na sedežu stečajnega dolžnika Ljubljanska 24 a, Kranj.

V nekdanjih tovarniških prostorih bo zanimiva razstava

Lovci mamutov prihajajo v Tržič

Zbirka prazgodovinskih najdb in rekonstrukcij živali ter okolja v ledeni dobi se bo po gostovanju v Postojni in Ljubljani preselila v kraj, ki ima v svoji okolici tudi geološke zanimivosti.

Tržič, 5. marca - V stavbi na Koroški cesti v Tržiču, kjer so do nedavnega brneli stroji za potrebe čevljarske industrije, so že začeli urejati prostore za 750 kvadratnih metrov veliko razstavišče. Po odkupu dela stavbe od tržiškega Peka se je namreč občina uspela dogovoriti, da bo Milan Kovač iz Ljubljane tam postavil svetovno znano razstavo Lovci mamutov - ledena doba v Evropi. Ogled bo možen od konca marca ali začetka aprila letos.

Proizvodnja poliuretana v mestnem jedru je bila za Tržičane že dolgo trn v peti. Za letos je predvidena selitev obrata v matično tovarno, del proizvodnje pa se je iz stavbe na Koroški cesti že umaknil. Tovarna Peko, občina Tržič in Gorenjska banka so namreč začetek leta sklenili pogodbo o prodaji šestine vseh prostorov v omenjeni zgradbi, je za naš časopis povedal tržiški župan **Pavel Rupar**. Pojasnil je, da je Peko dolgoval občini nekaj več kot 17,5 milijona tolarjev prispevkov za uporabo stavbnega zemljišča v minulih dveh letih, zato so to vsoto namenili za poravnavo zapadlih obveznosti prodajalca stavbe. Dva prostora od skupno 888 kvadratnih metrov kupljenih prostorov je občina odprodala, da je lahko plačala razliko do skupne cene prostorov.

Vodstvo tržiške občine je sprva razmišljalo, da bi prostore na Koroški cesti namenilo za razne obrtne dejavnosti. Iskalo je tudi drugačne možnosti uporabe, zlasti za kulturne namene. Ker so v Tržiču izvedeli, da Milan Kovač iz Ljubljane išče primeren prostor za postavitev svoje zbirke najdb in drugih eksponatov iz prazgodovinskih obdobij, so se začeli zanimati za možnost postavitve svetovno znane razstave Lovci mamutov v Tržiču. Med zelo resnimi tekmeci za postavitev zbirke sta bili tudi tuji mesti Zagreb in Gradec, vendar je sedaj že odločeno, da bo razstava prišla v Tržič. Občina je namreč sklenila pogodbo za 15-letni najem prostorov z lastnikom zbirke in slovenskim ministrstvom za kulturo, ki tudi sofinancira prenovo prostorov.

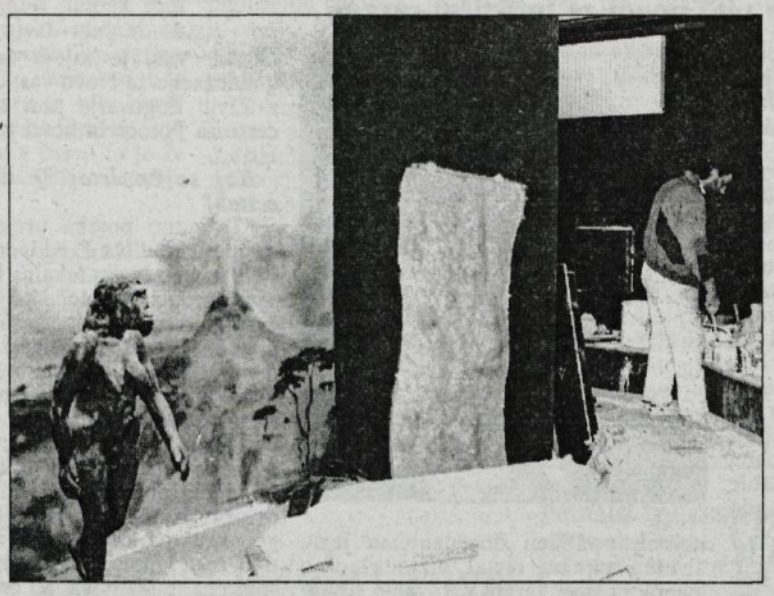

V bodočem razstavišču je zaenkrat več delavcev kot prazgodovinskih predmetov.

Sprva bo v razstavišču postavljenih okrog 190 eksponatov o živalih, ljudeh in okolju v ledeni dobi. Pozneje se jim bo pridružila lovska zbirka, dinozavre - med njimi tudi 22 metrov dolg skelet s Kitajske - pa naj bi v Tržič preselili do konca leta. Tržičani razmišljajo o možnosti, da bi v prihodnosti v teh prostorih postavili še zbirko mineralov. Kot je ugotovil tajnik občine **Tomaž Mikolič**, bo razstava nova možnost za promocijo tržiške občine, obenem pa tudi spodbuda za obstoječe dejavnosti. Večji obisk bo pomemben zlasti za razvoj Dovžanove soteske, kjer bodo geološke zanimivosti še bolj približali obiskovalcem s postavitvijo mostov in odprtjem informativnega centra.

Odprtje razstave načrtujejo za konec marca ali začetek aprila. Ker se bo prihodnji mesec začela deželna razstava s tematiko lova v sosednjih Borovljah, bodo skušali v Tržič privabiti tudi obiskovalce iz tujine. Kot je ocenil župan Rupar, pa je razen odpiranja vrat mesta navzven pomembna tudi odprava ekološkega problema s preselitvijo nevarne proizvodnje iz mesta, ohranitev stavbe v občinski lasti in, ne nazadnje, uspešen dogovor med občino in zadolženo tovarno o povračilu dolga. • **S. Saje**

Čistilne naprave za čisto Sočo

Moste na Soči, 6. marca - Tolminska Komunala bo v tem kraju začela graditi čistilno napravo in najmanj dve prečrpališči fekalij in odpadnih voda iz nižjih predelov naselja. Naložbo vredno 45 milijonov tolarjev bodo financirali iz amortizacije tolminske Komunale, občinskega proračuna in s sredstvi ministrstva za okolje in prostor. Čistilno napravo bodo postavili na levi breg Idrijce v neposredno bližno sotočja s Sočo in jo bodo zaradi njene atraktivne lege vgradili pod zemljo. Naložbo bodo izpeljali v dveh letih. To pa ni edina tovrstna naložba v porečju reke Soče. Na Logu v Trenti že gradijo podobno čistilno napravo, za bovško so načrti v pripravi, podobno pa se obeta tudi Kobaridcem. Ko bodo vse omenjene čistilne naprave nared, tolminska že vrsto let uspešno obratuje, bo Soča spet tako čista, kot jo je opeval pesnik Simon Gregorčič. Seveda pa bodo morali medtem tudi v Idriji pognati svojo čistilno napravo in v Cerknem sanirati svojo, tako da tudi iz tega konca vodotoka Soče ne bodo več onesnaževali te bistre hčere planin. • **šef**

Županov poziv

Očistite okolico!

Bled - Ko je odlezel sneg, se je pokazala vsa umazanija in nesnaga na pločnikih, zelenicah, v živih mejah, na travnikih in drugod. Ob tem, ko bo občina skupaj s Komunalo Radovljica očistila vse javne površine, župan Vinko Golc poziva občane, šole, trgovine, banke, hotele, agencije, krajevne skupnosti, turistična društva in druge, da takoj začnejo s čiščenjem neposredne okolice. Občina bo pripravila tudi skupno čistilno akcijo, ki jo bo vodil Jože Dežman. Kdaj bo akcija, bo župan vse še pravočasno obvestil. Bled je lani v vseslovenski akciji Moja dežela - lepa, urejena in čista osvojil prvo mesto v skupini izrazito turističnih krajev, takšen uspeh pa želi ponoviti tudi letos. • **C.Z.**

Zanimiva inovacija v čebelarstvu

Medjev hlapilnik za zdravljenje čebel

Lipce pri Blejski Dobravi, 6. marca - Podjetnik in čebelar Franc Medja z Lipc je izdelal zanimiv hlapilnik za mravljinčno kislino. Čebelarji se zanj že odločajo.

Čebelarji pri nas in po svetu intenzivno iščejo načine, kako bi zaustavili širjenje najhujše čebelje bolezni - varoje. Alternativne metode zdravljenja varoe uspešno uporabljajo že od samega pojava varoze. Njihova prednost je v tem, da se ni treba bati ostankov akaricidov v čebeljih pridelkih. Le tako bodo zagotovili zares kakovosten in zdrav med.

Na sejmih je veliko zanimanja za Medjev hlapilnik...

Da bi se izognili izgubam čebeljih družin, čebelarji po vsej srednji Evropi uporabljajo zelo učinkovite piretroidne pripravke. Njihova uporaba je preprosta, vendar pa se v zadnjem času pojavlja vse večja odpornost varoe na ta sredstva, uporaba teh pripravkov pa je dvomljiva.

V alternativnih metodah zdravljenja uporabljajo snovi, ki so organske kisline, kot je mravljinčna kislina. Te snovi so tudi običajne sestavine medu, njihova uporaba pa sodi v širši biološki koncept nadzorovanja. Ta sistem je bil razvit in testiran v švicarskih in drugih evropskih institutih.

Za zatiranje varoe pa je pri nas pomemben tudi prispevek navdušenega čebelarja z Lipc pri Blejski Dobravi, zasebnika **Franca Medje**, ki je šel še dlje. Izdelal je namreč hlapilnik za uporabo mravljinčne kisline v boju proti varoi.

Hlapilnik Medja je okolju in čebelam prijazno sredstvo, ne povzroča izgub včebel in matic, ubija varoe tudi v pokriti zalegi, omogoča uporabo, ko je v gnezdu še čebelja zalega, možna je kontrola in prilagajanje intenzivnosti izhlapevanja mravljinčne kisline glede na moč družine, letni čas, tip panja in tako dalje, ne pušča strupenih ostankov v čebeljih pridelkih: vosku, medu, cvetnem prahu, propolisu in varoa na mravljinčno kislino ni odporna.

Franc Medja je svojo zanimivo inovacijo predstavil na več sejmih in čebelarskih seminarjih in med čebelarji vzbudil nemalo pozornosti. Za njegov hlapilnik se je že odločila vsa čebelarska družina Kranjska Gora, zdaj pa se bodo tudi jeseniški čebelarji, ki se bodo združili s čebelarsko družino Antona Janše na Breznici.

Preprosto povedano: tudi prej so zdravili z mravljinčno kislino, ki so jo vložili v panj, vendar ni bila nadzirana, z Medjevim hlapilnikom pa je alternativno zdravljenje čebel z mravljinčno kislino nadzorovano. • **D. Sedej**

Mladi blejski gostinci na tekmovanju v Celovcu

Meni z "okusom" po medaljah

Štirje dijaki Srednje gostinske šole Bled so se s tekmovanja iz kuharstva in strežbe v Celovcu vrnili s tremi srebrnimi in eno bronasto medaljo.

Bled - Učitelji so ponosni na svoje uspešne dijake in tudi dijaki so zadovoljni, če sebi in drugim lahko dokažejo, da so se v šoli marsikaj koristnega naučili. Nekaj tovrstnega ponosa in zadovoljstva je bilo v sredo čutiti tudi v učilnici za strežbo Srednje gostinske šole Bled, kjer so se ob navzočnosti ravnateljice Marije Koman predstavili dijaki in njihovi mentorji, ki so uspešno predstavljali šolo, Bled in Slovenijo na tekmovanju v Celovcu.

Slovenijo je na tekmovanju Alpe-Adria, na katerem je nastopilo dvajset ekip iz držav Srednje Evrope, že drugič zastopala Srednja gostinska šola Bled. Tekmovanje je trajalo štiri dni, od nedelje do srede, in je potekalo v parih kuhar - natakar. Blejci, ki so bili na vrsti že prvi dan, so se tudi tokrat izkazali. Kuharja **Boštjan Šorn in Tatjana Tušar** sta osvojila srebrno kolajno, **Aljoša Zalaznik** srebrno za strežbo, **Aleš Ulčar** pa bronasto. Za upeh so zaslužni tudi njihovi mentorji **Jože Sovič in Marija Arh (kuharstvo) ter Marjan Vehar in Marjan Lebar** (strežba).

Dijaka blejske gostinske šole **Marko Fortuna in Gašper Sitar** sta se v pondeljek pod vodstvom mentorjev **Cirila Urha in Slave Zavodnik** udeležila v Vidmu tekmovanja v flambiranju jedi za Pokal Martini & Rossi, ki je potekalo v okviru živilskega sejma Alimenta 97'. Blejca sta pripravila blejske flambirane hruške - jed, ki je z labodom in lokvanjem ponazarjala glavne značilnosti Bleda. Pokal je v konkurenci ekip osmih šol iz štirih držav ostal v italijanskih rokah, dijaka blejske šole pa sta prejela plaketo. • **C.Z.**

Dobitniki medalj: Boštjan Šorn, Aleš Ulčar, Tatjana Tušar in Aljoša Zalaznik.

Športni forum o organiziranosti športa v Kranju

Občina naj ustanovi javni zavod za športne objekte

Športni forum, ki naj bi združeval predvsem tiste, ki svojih pogledov na šport ne morejo uveljaviti v okviru športnih ali državnih institucij, je organiziral razpravo na temelju gradiva, ki ga je pripravila Športna zveza.

Kranj, 7. marca - Športna zveza Kranj, ki je do sredine leta 1995 vzorno organizacijsko in tudi finančno krmarila razvejani kranjski šport (delujočih je nad 80 klubov), od nekdaj 36 zaposlenih pa so sedaj le še trije, je edina pripravila gradivo o organiziranosti športa v Kranju. Dokument je bil posredovan v presojo novonastalemu Športnemu forumu in njegova stališča so bila javno povedana na sredini okrogli mizi v Kranju. Kot je povedal **njegov predsednik Janez Virk**, forum ni nikakršen razsodnik, vendar ugotavlja, da je v gradivu pomešana civilna in državna sfera in da je še vedno dan prevelik poudarek vplivu države. Športna zveza je predlagala ustanovitev Zavoda za šport občine Kranj in v njegovo dejavnost vključila tudi vzdrževanje (ministrstvo za šolstvo in šport načrtuje samo zavod za uresničevanje nacionalnega programa športa), določene naloge pa naj bi imela še naprej športna zveza. Izvršilni odbor foruma je ocenil, da daje predlog športne zveze še vedno preveliko moč državi, da je pravica športnih društev samih, ali se organizirajo v zveze ali ne, nikjer pa ne piše, da bi morale biti nove zveze takšne, kot so današnje. Forum je za ustanovitev Javnega zavoda za športne objekte, za vse ostalo pa naj se na lokalni ravni dogovorijo športna društva. En nivo organiziranosti športa je šola, drugi nivo država in lokalne skupnosti, ki mora zagotoviti pogoje za športno dejavnost državljanov, tretja raven pa je civilna sfera, ki naj obsega društveno dejavnost. **Predsednik Športne zveze Kranj Marko Troppan** je obžaloval, ker je nekdaj uspešna kranjska zveza sesuta in da med njo in občino ni bila opravljena niti normalna primopredaja (bazen je vreden 15 milijonov mark), spraševal pa se je tudi, zakaj se financira bazen iz športnega denarja. **Vesna Paljek, do nedavnega odgovorna za šport v kranjski občinski upravi** je Troppanovo trditev zanikala, opozorila pa je na nepopolno zakonodajo, ki povzroča zaostritve med državo in lokalnimi skupnostmi. Tudi delavec na občini, zadolžen za šport, mora biti ustrezne stroke, predvsem pa je nedopustno, da se vzdrževanje športnih objektov z države vali na lokalno skupnost. Te stvari je treba rešiti najprej na državni ravni, nekatere možnosti pa daje tudi zakon o lokalni samoupravi. **Škofjeloški župan Igor Draksler** je pohvalil njihov model organiziranosti športa. Imajo Zavod za šport, športna društva pa po svoji presoji ustanavljajo panožne zveze. Društav financira občina neposredno, merila pa daje Zavod za šport. Taka organizacija omogoča racionalno gospodarjenje. V Kranju se po njegovem prepirajo tudi zato, ker želijo dobiti preveč denarja iz proračuna. **Brane Polak** je vprašal, kdo je porabil denar, ki je bil leta 1995 in leta 1996 namenjen športu (šlo naj bi za nekaj nad 100 milijonov tolarjev), **Marjan Jemec, pomočnik generalnega sekretarja Olimpijskega komiteja, in Branko Grims, predsednik sveta mestne občine Kranj** pa sta bila med tistimi, ki sta grajala ministrstvo za šolstvo in šport in posredno državo. Nacionalnega programa razvoja športa še ni, prav tako pa sedanji zakon o športu, ki je v drugi obravnavi, ni primeren. Zakonodaja mora omogočiti športu svobodo delovanja in organiziranja, športne organizacije in donatorji, kar je pomembno predvsem za vrhunski šport, pa morajo biti deležni davčnih olajšav. Sploh pa je treba najprej sprejeti nacionalni program in šele nato ustrezen zakon. Potem bi se tudi bolje vedelo, kam gre športni denar. Tudi ideja o banki, ki bi dajala športu ugodnejša posojila, po svetu ni nova in bi jo kazalo vpeljati tudi pri nas. • **J.Košnjek**

UNIVERZA V MARIBORU - FAKULTETA ZA ORGANIZACIJSKE VEDE

CENTER ZA IZOBRAŽEVANJE IN SVETOVANJE

Prirejajo posvet:

Management v turizmu

PORTOROŽ, 17. - 18. marec 1997

- Organiziranost turistične dejavnosti - Marketing v turizmu - Kadrovski management v turistični dejavnosti - Finančni management v turistični dejavnosti - Planiranje v turistični dejavnosti - Management kakovosti v turizmu - Promocija turizma - Varstvo okolja kot pomemben dejavnik turizma - Vlaganja v turistične dejavnosti - Metode raziskovanja v turizmu - Informatika v turizmu - Vloga managerskega kadra pri razvoju turizma

Informacije in prijave:

Prešernova 11, 4000 Kranj, Slovenija, tel.:064/221-887, fax.:064/221-424

ELEKTRO TRADE GROUP

ELEKTRO TRADE, d.o.o.

Smo manjše dinamično podjetje, ki na slovenskem in hrvaškem trgu zastopa programe elektrotehničnih izdelkov vodilnih nemških proizvajalcev GGK, PEHA, DEVI in SPELSBERG.

K sodelovanju vabimo

2 MLAJŠA KOMERCIALISTA

od katerih pričakujemo:
- vsaj V. stopnjo izobrazbe komercialne ali tehnične smeri
- aktivno znanje nemškega jezika
- izkušnje pri prodaji in trženju
- osebno motiviranost in komunikativnost
- vozniški izpit B kategorije

Prijavo z opisom dosedanjih delovnih izkušenj, življenjepisom in dokazili o dokončnem šolanju pošljite v roku 8 dni po objavi na naslov:

STIMULATIVNI OSEBNI DOHODEK

ELEKTRO TRADE, d.o.o., Gorenjesavska 15 Kranj
tel.: 064 225 280, fax: 064 211 692

LESTROJ®

IND. CONA TRZIN
BLATNICA 16
1234 MENGEŠ
☎ (061) 721-668, 721-678

STROJI ZA OBDELAVO LESA

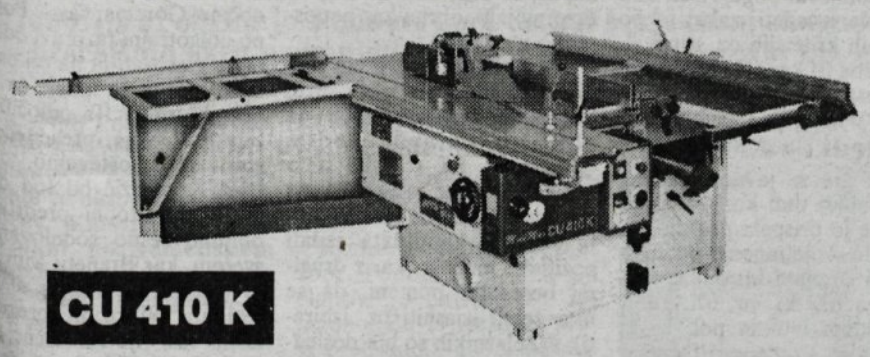

CU 410 K

OBČINA BOHINJ
Občinska uprava
Triglavska 35, Bohinjska Bistrica
4264 BOHINJSKA BISTRICA

Na podlagi 46. člena statuta občine Bohinj (UVG, t. 5/95) in odloka o organizaciji in delovnem področju Občinske uprave občine Bohinj (Uradni list RS, št. 70/95) občina Bohinj objavlja prosto delovno mesto

SVETOVALEC I. ZA TURIZEM

Kandidati morajo izpolnjevati splošne pogoje, ki so določeni z Zakonom o delavcih v državnih organih (Uradni list RS, št. 15/90, 5/91, 18/91, 22/91, 2/92 in 4/93).

Poleg splošnih pogojev iz zakona o delavcih v državnih organih morajo kandidati izpolnjevati še naslednje pogoje:
- visoka strokovna izobrazba (VII/1) ekonomske ali druge družboslovne smeri,
- najmanj 5 let delovnih izkušenj na področju turizma

Pričakujemo še:
- aktivno znanje najmanj dveh tujih jezikov,
- usposobljenost za delo z računalnikom

Z izbranim kandidatom bo sklenjeno delovno razmerje **za nedoločen čas, s polnim delovnim časom in trimesečnim poskusnim delom.**

Pisne prijave z opisom dosedanjih izkušenj ter z dokazili o izpolnjevanju pogojev naj kandidati pošljejo najkasneje v 15 dneh od dneva objave na naslov: **OBČINA BOHINJ, Triglavska c. 35, 4264 BOHINJSKA BISTRICA s pripisom "ZA RAZPIS".**

Poleg prijave mora vsak kandidat prijavi predložiti razvojni koncept turizma v Bohinju, ki naj obsega tudi oceno stanja in razloge za takšno stanje.

Kandidati bodo o izbiri obveščeni v 15 dneh po izbiri.

ŽUPAN
Franc Kramar, dipl. ing.

Celovečerni koncert

oliver Dragojević

s skupino Delfini in modno revijo Pomlad-poletje 97

sobota 15. marec ob 20. uri, v novi športni dvorani na Zlatem polju v Kranju

Zagotovite si sedež v predprodaji

v recepciji hotela Creina Kranj • v turistični agenciji Odisej Kranj • v recepciji hotela Grajski dvor Radovljica • Kompas Škofja Loka • na Gorenjskem glasu (oddelek mali oglasi)

V FESTIVALNI DVORANI NA BLEDU
prihodnjo soboto, 15. marca 1997
ob 17. in ob 20. uri

"PRVI GLAS GORENJSKE"

Nastopali bodo: **Barbara Koblar** (Kočna), **Sabina Berce** (Kropa), **Katarina Kramar** (Rateče), **Ana Rakuš** (Begunje), **Katja Mihelič** (Žirovnica), **Tina Vovk** (Mojstrana), **Monika Bohinc** (Jesenice), **Lidija Polšak** (Celje), **Alenka Resman** (Smokuč), **Tatjana Salmič** (Blejska Dobrava), **Tatjana Kremenšek** (Hrušica), **Natalija Korošec** (Spodnja Lipnica), **Grega s prijatelji** (Srednja vas v Bohinju) in **Atlas Band** (Jesenice).

Na prireditvi bo nastopila tudi lanskoletna zmagovalka publike **Suzana Mance** iz Lesc, gost na obeh prireditvah bo letos **Moped Show,** program pa bosta povezovala **Branka Smole** in **Bojan Pogačnik.**

VSTOPNICE /po 500.- SIT za prireditev ob 17. uri in po 1.000.- SIT za prireditev s svečano razglasitvijo najboljših ob 20. uri/ dobite:
na RADIU TRIGLAV Jesenice (tel. 064/861-012)
v recepciji Hotela Jelovica Bled (tel. 064/79-60)
v malooglasni službi Gorenjskega glasa (tel. 064/223-444)

Organizator: RADIO TRIGLAV JESENICE, radio s 33-letno tradicijo!

Čestitamo za dan žena

Butik Gala
trikotaža, moško in žensko perilo
Kranjska 4, Radovljica, tel.:064 714 182
del. čas: 8.-19 ure, sobota: 8.-12.ure

Velika izbira ženskega, moškega in otroškega perila, pižame za vso družino
*žensko perilo
*nedrčki vseh vrst in velikosti košaric (A,B,C,D,E,F)
*nogavice TIO, OMSA, BELLINDA
prodajamo na dva ali tri čeke
šali in rute SVILANIT

Cvetlični vrt
Pot na Vovke 2
4207 Cerklje na Gorenjskem
tel.:064/422-127
VSEM ŽENAM IN DEKLETOM
ISKRENE ČESTITKE ZA DAN ŽENA

CVETLIČARNA RDEČI MAK
Zlato polje 12b, Kranj, tel.:224-262
BEGUŠ HELENA
PESTRA IZBIRA LONČNIC IN REZANEGA CVETJA
KONKURENČNE CENE

Nezadovoljstvo nad helikoptrskimi poleti

S helikopterjem na turno smuko

Mojstrana, 6. marca - Agrarna skupnost Dovje, Lovska družina Dovje in krajevna skupnost Mojstrana protestirajo proti poletom zasebnega helikopterja na Dovško babo in na Rožco. Karavanke krajinski park?

Januarja letos je zasebnik začel s helikoptrskimi prevozi smučarjev na območje Dovške babe v Karavankah. Smučarji so vstopili v helikopter ob smučišču v Mojstrani in izstopali blizu vrha Dovške babe.

Svet krajevne skupnosti Dovje - Mojstrana je nasprotoval komercialnim poletom v Karavanke, v prepričanju, da so področje, ki naj ostane kar najbolj naravno in v katerega helikoptrski poleti niso primerni. Protestirala je tudi agrarna skupnost in Lovska družina Dovje. S tem so seznanili občinski svet Kranjska Gora in predlagali, da občina Kranjska Gora skupaj z občino Jesenice in morda tudi z drugimi občinami, ki ležijo na področju Karavank, začne postopek za uvedbo določenega pravno urejenega režima varovanja celotnega karavanškega področja. Z režimom krajinskega parka bi omejili ali prepovedali določene nesprejemljive posege v prostor, morda pa bi se z njim dalo urediti tudi promet z nepremičninami, ki postaja na tem področju vedno bolj zanimiv.

Agrarna skupnost Dovje se s helikoptrskimi preleti ne strinja zato, ker je v zadnjih letih vložila velika finančna sredstva za izboljšanje visokogorskega pašništva. Helikoptrski prevozi zmajarjev v poletnih mesecih povzročajo razkropitev živine in motenje pri prehranjevanju. Lovska družina Dovje pa med drugim pravi, da so letos pozimi nastopile velike težave za preživetje divjadi. Visoko snežno odejo je prekrila močna ledena skorja, ki je divjadi onemogočala kopanje hrane izpod snega in gibanje divjadi. Preživela bi le tista divjad, ki ji je v jeseni uspelo nabrati dovolj rezervne podkožne tolšče. Vsako neposredno vznemirjanje divjadi, ki jo prisili v beg po visokem snegu ali po ledeni skorji, je nepotrebna poraba energije, ki pripelje divjad do tega, da pogine. Lovski družini se helikoptrski prevozi zdijo še posebej problematični zato, ker helikopter leti v območju gozda in gozdne meje, kjer se zadržuje divjad. V primerjavi s centralnimi Alpami, kjer so gore precej višje, so obremenitve pri nas še večje. Pri omenjenih prevozih je prihajalo do konfliktov tudi z ostalimi uporabniki v prostoru: gorniki, turnimi smučarji in sankači z Raven. V razvitih alspkih deželah veljajo konvencije, ki določajo varovanje posamičnih področij pred hrupom v zraku in vznemirjanju na tleh. Lovci zato prosijo občinski svet Kranjska Gora, naj sprejme ustrezne sklepe v zvezi s helikoptrskimi prevozi na Karavanke in jih posreduje Ministrstvu za okolje in prostor ter Upravi za zračno plovbo.

Mi pa smo poklicali še **Francija Stroja**, zasebnika, ki je vozil s svojim helikopterjem smučarje na Dovško babo.

Franci Stroj pravi: **"Presenečen sem, da domačini protestirajo - meni do zdaj še nihče ni dejal, da sem nezaželen. Letos sem opravil le štiri polete, izključno promocijske. Mislim pa takole: tudi helikoptrski prevozi so del turistične ponudbe, če pa domačini mislijo drugače, pač ne bom vozil. Helikoptrskih prevozov po dolini ne opravljam samo jaz, ampak so tudi drugi poleti. Sicer pa Slovenci odhajajo v Švico, kjer imajo dovolj tovrstne turistične ponudbe..."**

• D.Sedej

Občinski sveti občin na Škofjeloškem o načelniku za upravno enoto

Država bolj malo sprašuje

V teh dneh so morali občinski sveti štirih občin na področju Upravne enote Škofja Loka dati mnenje k predlogu za imenovanje načelnika.

Škofja Loka, 6. marca - Čeprav se je na razpis za načelnika Upravne enote Škofja Loka prijavilo šest kandidatov, je ministrstvo za notranje zadeve brez vsakih pojasnil spraševalo za mnenje le o enem kandidatu. Drugi zainteresirani kandidat se je zato obrnil na občine z željo, da obravnavajo tudi njegovo prijavo, neposredno. Na večini občinskih svetov so se spraševali, ali je tak postopek pravilen.

Mnogo nenavadnosti je očitno v postopkih imenovanja načelnikov upravih enot, pri čemer je zlasti čudno, da pravih informacij o tem ni mogoče dobiti. Ko so namreč iz občinskih služb spraševali, kako se vodi ta postopek, kdo in po kakšnih kriterijih izbira, niso dobili pravih odgovorov. Izvedeli so le, da je za vodenje tega postoka notranji minister pooblastil anonimne službe ministrstva, težko pa je bilo celo izvedeti, koliko in kdo so kandidati. Čeprav se je na razpis v Uradnem listu prijavilo šest kandidatov, pri čemer je eden zamudil rok, eden pa ni izpolnjeval pogojev, ni bilo mogoče izvedeti, zakaj in po kakšnih kriterijih oz. osnovah je služba tri kandidate v bistvu iz postopka izločila, saj je prišla na občine le zahteva za mnenje za enega kandidata.

Ker gre za javno funkcijo, smo lahko tudi konkretni: na občine je prispela prošnja, da povedo svoje mnenje o kandidaturi Braneta Murnika, dipl. inž. arh., ki je bil že v preteklem letu in pol, ko je načelnik Vincencij Demšar zaradi zdravstenih razlogov manjkal, načelnik upravne enote po pooblastilu. Drugi kandidat, ki se je za to mesto zelo zanimal, pa je bil mag. Blaž Kujundžič, ki je v upravnih organih občine Škofja Loka že opravljal naloge načelnika enega od oddelkov, in ki je - to je na sejah nekaterih občinskih svetov tudi poudaril, menil, da ima kot domačin in z višjo izobrazbo kot konkurent, prednost. Tudi njemu na notranjem ministrstvu niso pojasnili, zakaj sprašujejo po mnenju le za enega od kandidatov, pač pa so mu svetovali, naj se, če želi, da tudi o njem razpravljajo, obrne kar neposredno na občine.

To je tudi storil in bil prisoten na sejah vseh štirih občinskih svetov občine na območju upravne enote. Obravnave pa so bile zelo različne: v Žireh in Škofji Loki so obravnavali obe kandidaturi in za oba kandidata izdali pozitivno mnenje (kar z drugimi besedami pomeni, da se niso želeli izjasniti oz. izbirati), v Železnikih so bili dosledni: vprašani so bili le za mnenje o kandidatu Murniku in le zanj dali pozitivno mnenje, medtem ko so se na občinskem svetu občine Gorenja vas - Poljane po dolgotrajni razpravi odločili tajno glasovati in na tej osnovi izdali pozitivno mneje za Braneta Murnika. Ta odločitev je bila po svoje presenečenje, zlasti če upoštevamo, da je Blaž Kajundžič od tod doma in je v nastopni predstavitvi obljubil tesno sodelovanje s svetom, kar Branetu Murniku, ki je doma iz Šenčurja, ni šlo iz jezika. "Nihče ni prerok v lastni vasi", je lakonično zaključil Kojundžič, ko se je poslavljal po izidu glasovanja.

• Š. Žargi

Večja prostocarinska prodajalna

Podkoren, 6. marca - Občina Kranjska Gora je dala soglasje Kompasu, Mejnemu turističnemu servisu, da na mednarodnem mejnem prehodu na Korenskem sedlu dozida oziroma poveča prostocarinsko prodajalno.

Kompas bo zgradil pritličje in nadstropje: v pritličju bodo prodajalna, pisarna, nakladalna rampa, dvigalo za skladiščne prostore, ki bodo v nadstropju skupaj z garderobo in sanitarijami za zaposlene. Objekt bo oblikovan skladno s celotno podobo mejnoturističnih servisov oziroma prodajaln. • D.S.

2 airbaga
servo volan
Astra Swing
že za 22.750 DEM
avtotehna VIS tehtna odločitev OPEL moj naslednji avto
AVTOTEHNA VIS Jesenice, Cesta Borisa Kidriča 6, tel: 064/ 861-240 • AVTOTEHNA VIS in Pintar, Koroška 53 a, Kranj, 064/224-621, 212-191 • AVTOTEHNA VIS in Pišek, Grenc 37, Škofja Loka, 064/634-930

Jutri, 8. marca, bo NAJ, NAJ, NAJ v Domu kulture v Podnartu

Podnart in Gorenjski glas z vami

V okviru srečanj z Gorenjskim glasom bo jutri (sobota), 8. marca, ob 18. uri v Domu kulture v Podnartu kulturno zabavna prireditev Podnart in Gorenjski glas, pokrovitelj pa bo Gorenjska banka.

To bo že četrta prireditev ko bomo z Gorenjskim glasom v gosteh na željo domačinov oziroma društev. Do zdaj smo že bili v Gorjah, v Gorenji vasi in v Vodicah. Tokrat je prišla pobuda od člana ansambla Blegoš Jožeta Nunarja, ki ima Pizzerijo Mojca v Podnartu. Že na prvem sestanku s predsednikom krajevne skupnosti Podnart Janezom Ermanom smo ugotovili, da imajo v krajevni skupnosti kar precej Naj, Naj, Naj razlogoov, da se srečamo na prireditvi. Zatrdili so tudi že na naslednjem sestanku predstavniki društev, da dvorana v Domu kulture zagotovo ne bo prazna, če boom pripravili prireditev.

Podnart je danes krajevna skupnost v občini Radovljica, kjer je nedvomno tudi po zaslugi podružnične šole in zaradi tradicije na pevskem področju precej živahno. V vodstvu krajevne skupnosti si sicer želijo, da bi bilo različnih dogajanj in rešitev nekaterih potreb in problemov v prihodnje čimveč in da bi se stvari dogajale in odvijale še hitreje. Vendar pa že zdaj lahko ocenimo, da so zaradi gasilcev, lovcev, čebelarjev, športnikov, upokojencev, članov Avto moto društva in še koga, v Podnartu in v dolini poznani kot živahna krajevna skupnost.

No, to bodo prav gotovo skušali potrditi tudi jutri zvečer v Domu kulture, ko se bomo srečali z državnima prvakinjama na citrah Tanjo in Katjo Kokalj, z njunim bratom Matjažem Kokaljem, ki je kot najmlajši gorenjski harmonikar požel aplavze na tekmovanjih v Besnici in na prireditvah drugje. Predstavil se bo tudi Komorni moški pevski zbor Podnart. Zvedeli bomo, da imajo kar dve folklorni skupini. Poleg domačinov na športnem, lovskem, gasilskem, šoferskem in še kakšnem področju se bodo seveda predstavili tudi najmlajši. Vmes in še posebej po programu na prireditvi, ko si bomo lahko "popraskali pete, če nas bodo zasrbele", pa bo za veselo razpoloženje igral ansambel Blegoš, ki pod vodstvom Romana Fortune neguje še naprej melos nekdanjega ansambla Ivana Ruparja. Sicer pa je Blegoš iz "družine" ansamblov Jožeta Burnika. In po njem oziroma v nekem trenutku z njim je v tujini zaslovel tudi Alpski kvintet pod vodstovm Jožeta Antoniča, ki se je že predstavil po lanski trideseletnici v novi zasedbi na nedavni Mengeški mareli. **Vsega vam seveda ne moremo in ne smemo razkriti pred jutrišnjo prireditvijo. Povejmo le še to, da smo povabili tudi radovljiškega župana inž. Vladimirja Černeta, da bo med drugim za prijetno presenečenje poskrbel tudi glavni pokrovitelj srečanja Gorenjska banka Kranj in da vam bo zares lahko žal, če jutri ob 18. uri ne boste prišli v Dom kulture v Podnart. V krajevni skupnosti so nam povedali, da bo vstopnina simbolična zaradi žrebanja vstopnic, ko pa bo igral za ples ansambel Blegoš, bo za postrežbo, da ne bomo žejni in lačni, skrbela Pizzerija Mojca. Dobimo se torej jutri, 8. marca, ob 18. uri v Domu kulture v Podnartu.**

A. Žalar

Gorenjska Banka
Banka s poslubom

Med najbolj delavnimi v Podnartu

Živahnega doganja ne zmanjka

V radovljiški občini je Podnart med tistimi krajevnimi skupnostmi, kjer so v preteklosti precejšnjo skrb namenjali z delom in tudi s prispevki tako imenovani komunalni infrastrukturi.

V naseljih Podnart, Ovsiše, Poljšica, Češnjica, Rovte, Dobravica, Zaloše in Prezrenje je okrog tisoč prebivalcev. Kmetje so danes poznani po semenskem krompirju, živinoreji in lesu. Tudi podjetništvo se je v zadnjem času že razživelo.

Janez Erman

Sicer pa so v vodstvu krajevne skupnosti letos že naredili program, ki bo uresničljiv v nekaj prihodnjih letih. Tako načrtujejo vodovod Zaloše, ureditev javne razsvetljave v Prezrenju, na Češnjici, v Rovtah, Poljšici in na Dobravici. Že nekaj let si prizadevajo da bi uredili cesto Rovte - Njivica s sosednjo kranjsko občoino. Pa na grobi asfalt bi morali položiti finega, sicer bo razpadel. Pokopališče na Ovsišah bo v bližnji prihodnosti najbrž dobilo žarni zid, Dom kulture pa kliče po fasadi v celoti in še posebej na prizidku, prenoviti pa bo treba tudi vso električno instalacijo. Največji problem, ugotavlja predsednik KS **Janez Erman** pa je cesta Podnart-Kropa-Gobovce-Podbrezje. In zelo nevaren je prehod za šolarje ob cesti, kjer je avtobusno postajališče pri Kovaču. Prečkanje ceste je namreč zaradi številnih tovornjakov na tme delu še posebno nevarno.

Komorni moški pevski zbor Podnart, ki ima 26 članov, je aktiven že 33. sezono. Že 17. sezono, pravi predsednik zbora **Marko Konc** pa je zborovodja Egi Gašperšič. Zbor vsako leto pripravi nov koncertni spored, predstavijo pa se z njim konec maja ali v začetku junija. Nekaj let so imeli tudi novoletne in božične koncerte, zadnje leto pa ga niso organizirali zaradi slabe udeležbe. Letošnji

Breda Rozman

poletni koncertni spored pa so namenili 200-letnici rojstva Franca Schuberta. Posebnost zbora pa so jesenski planinski koncerti. Marko Konc pravi, da v Sloveniji kmalu ne bo več vrha, kjer še niso peli. Ponosni pa so tudi na pevsko sobo v prizidku kulturnega doma, saj so jo sami uredili ob podpori sponzorjev.

Letos mineva 10 let, ko je bilo ustanovljeno Prostovoljno gasilsko društvo Podnart, ki deluje v osmih vaseh. Danes ima društvo okrog 105 članov in 45

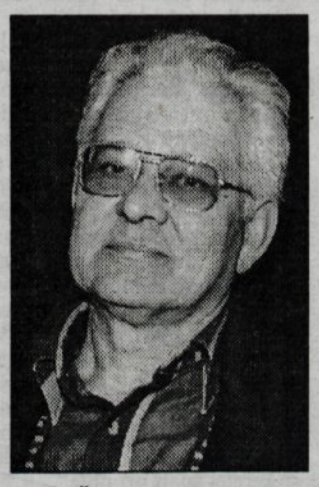

Peter Šlegel

mladih gasilcev. Zgradili so tudi balinišče in uredili objekt Jelovica za različne prireditve.

Veliko prostovoljih ur in denarja so vložili v adaptacijo stavbe KŽK, ki jim je služila kot gasilski dom. Zdaj ugotavljajo, da je bila ta naložba zaman, saj bood morali stavbo oddati brez odškodnine. KŽK Radovljica jo bo namreč vrnila bivšim lastnikom. Vendar nam je tajnica društva **Breda Rozman** tudi povedala, da se že dogovarjajo z AMD Podnart za odkup.

Marko Konc

Med večjimi po številu članov je tudi Društvo upokojencev. Predsednik društva **Peter Šlegel** pravi, da ima društvo skoraj 300 članov, in da je še posebno poznana tako imenovana vzajemna pomoč. Sicer pa so glavne dejavnosti društva izleti, pikniki, srečanja in različne izobraževalne oblike. Ima pa društvo tudi zelo živahno športno dejavnost; smučarsko veleslalom, kolesarstvo, telovadbo.

Balinarski klub TVD Partizana ima 20 članov. Silvo Sajovic predsednik kluba pravi, da se je pred štirimi

Silvo Sajovic

leti 30 članov odločilo za igranje v drugi Gorenjski ligi. Lani pa so prešli v prvo gorenjsko ligo in osvojili četrto mesto. Brez sponzorjev ne bi uspevali, sodelujejo z Balinarskim klubom Bistrica pri Tržiču, gostili pa so tudi svetovnega prvaka Uroša Veharja.

Od februarja trenirajo že na pokritem balinišču v Medvodah, želijo pa si seveda svoje pokrito balinišče. In še posebej hvaležni so gasilcem v Podnartu za sodelovanje.

A.Žalar

CVETLIČARNA JERCA
Nudimo vam pester izbor lončnic, rezanega cvetja, sveč, semen in čebulic, keramičnih izdelkov itd. Cvetje vam aranžiramo. Izdelujemo žalne ikebane in vence.
Jutri, v soboto, 8. marca, odprto non - stop
JERCA RESMAN, s.p.
PODNART 20, tel.: 064/731-495

ELEKTROINSTALACIJE
in manjša zaključna dela v gradbeništvu
- ADAPTACIJE STANOVANJ IN KOPALNIC
- ELEKTROINSTALACIJE
- POLAGANJE KERAMIKE
- POLAGANJE PARKETA
JOŽE BENEDIČIČ, s.p.
PREZRENJE 22, 4244 PODNART
TEL. 064/730-244

EJMI E INTERNATIONAL
Slovenija
4244 Podnart
Ovsiše 26
tel.064/731-655
tel;fax:064/731-659
mobitel:0609 625 607
Edhem Mašnić dipl.ing.teh.
Managing director

SLIKOPLESKARSKA DELA NA VSEH OBJEKTIH
PAPLER PETER S.P.
DOBRAVICA 1, 4244 PODNART
TEL.: 731-113

STEEL PLAST
Izkoristite nakup našega prodajnega programa po grostističnih cenah:
Program obsega:
- mali gospodinjski pripomočki - pekači in posoda
- sušilci za perilo - likalne deske - računalniške mizice
- čistilni program - tuš kabine - kopalniške zavese in tepihi - dodatki za kopalnico - kopalniške omarice
NOVO - NOVO - NOVO - NOVO
Soda-Club - aparat za pripravo gaziranih pijač
Veleprodaja:
STEELPLAST, d.o.o., Otoče 32, 4244 Podnart
tel.: 064 731 219, 064 731 289, fax: 064 731 289,
E-mail: http.//www.steelplast@orpo.si
Maloprodaja: Kopalniški boutique, TPC Murgle, Cesta v Mestni log 55, Ljubljana tel./fax: 061/334-290

KULTURNI KOLEDAR

KRANJ - V galeriji Prešernove hiše je na ogled razstava ***Prešernovi nagrajenci 1996***. V galeriji Mestne hiše razstavlja slike in risbe ***Izidor Jalovec***. V Mali galeriji Likovnega društva Kranj razstavlja akvarele akad. slikar ***Damijan Stepančič***. V Galeriji Kavka v Kranju fotografije razstavlja ***Egon Kaše*** V kranjskem župnišču razstavlja ***Lojze Čampa*** male plastike-Odrešenjska drama. V paviljonu Elekro Kranj razstavljajo slikarji likovne skupine ***KUD Sava Kranj.***

ŠKOFJA LOKA - V galeriji Fara razstavlja akvarele akad. slikar in grafik ***Adel Seyoun***. V Knjižnici I. Tavčarja so na ogled ***ilustracije*** za Visoško kroniko slikarja ***Iveta Šubica***. V mini galeriji Občine Škofja Loka olja na platnu z naslovom "Rože za marec" razstavlja ***Lojze Ferenc*** V kapeli Puštalskega gradu je na ogled razstava del nastalih v ***2. slikarski koloniji v čast Antona Ažbeta.*** V Groharjevi galeriji je na ogled kiparska instalacija Sabe Skaberne in Draga Rozmana.

JESENICE - V Kosovi graščini razstavlja slike akad. slikar ***Marjan Skumavc***. V razstavnem salonu Dolik razstavlja slike akademski slikar ***Franc Košec - Karas***.

RADOVLJICA - V galeriji Pasaža radovljiške graščine je na ogled društvena razstava fotografij in diapozitivov Radovljica 96 ***Fotografskega društva Radovljica***. V galeriji Avla Občine Radovljica je na ogled razstav Knjižnice A. T. Linharta ***Utrinki iz albuma***.

Na filmskem platnu

MULARIJA (KIDS)

režija: Larry Clark

Če se z družbenega dna ne znajo in ne želijo pobrati popolnoma normalni škotski friki, komu mar. Če so to golobradi moderni potepuhi newyorških predmestij, nas briga še manj. Kids je newyorški najstniški trainspotting, le da bodo tukaj heroin (ki je boljši od seksa) zamenjali trava, ecstasy in seks, ogromno seksa in še več seksa, namesto škotskega dna pa mladci živijo na newyorškem dnu, ki je seveda še mnogo globlje.

Kdo pravi, da so leta pubertete konfuzna? Kje dobiti denar, me ima rada, me sploh kdo razume in do kdaj bom lahko nocoj zunaj. Vprašanj ni, odgovorili si bomo sami. Pridem "ne preveč pozno", ko pač pridem k sebi. Ko sva žejna, greva malo krast. In device, te so sploh najboljše. Seveda te imam rad, draga. Ne skrbi, pazljiv bom. Stari smo pač petnajst let in jasno je, da nas nihče ne razume. S tem si ne belimo glav.

In potem je tukaj še ta HIV in pa AIDS. Ja, prav tukaj, povsod. Eni ga imajo in vedo, drugi ne vedo, tretji ga bodo morda dobili. Čista loterija, kjer si zadetka ne želi nihče. Pa preveč srečk zadene.

Kids ni le film o problemih te današnje mladine. Je tudi film o njihovem življenju, ki ga ne vidijo kot problem, ampak kot svobodo življenja. Je film o grehih, ki so trofeje in prinašajo dobitek na stavah, in film o trofejah, ki prinašajo le pokoro. Mulci dobro vedo, da je zdaj čas. Da je to pravi čas. Pri šestnajstih bo že stokrat prepozno in pri dvajsetih si že skoraj mrtev. Kids ni le film o nekih otrocih na drugem koncu sveta, je film o vseh otrocih. In tako kruto realno se vam sami ne bodo nikoli predstavili. Zato si film oglejte na skrivaj in tega ne povejte svojemu mulcu.

Lahko pogledate, kam se vaši nedolžneži odpravijo zvečer ali zjutraj. Ali pa popoldne. Z najboljšim prijateljem, punco, teto ali sami. Zabava je vedno in povsod. Ampak ne morete jih stražiti vedno in povsod. Nimate časa in ne bodo vam dovolili. Pa brez skrbi - New York je New York. In New York ni Ljubljana ni Kranj ni Celje ni Maribor ni Škofja Loka ni Novo mesto ni Koper in niso Jesenice. Ali res (še) ne?

• **Janez Čadež**

ALI VEŠ,
DA DREVESA GOVORIJO
MODROST INDIJANCEV
Kathe Recheis, Georg Bydlinski

Nekaj v temelju loči indijansko misel in življenjsko držo od našega mišljenja in našega odnosa do življenja: nam je samorazumljivo, da je človek gospodar narave, da ima pravico, da si naravo podredi, Indijanec pa čuti drugače. Zanj je človeško bitje samo del narave, zanj živi vse, kar je ustvarjeno naj bo zemlja, voda, kamen, rastlina, žival ali človek. Njegov odnos do stvarstva je zato poln spoštovanja, tega pa mi ne poznamo.

Šele danes, ko se naša brezobzirnost do vseh stvari začenja obračati proti nam, lahko razumemo obup in bolečino indijanskih ljudstev, ki so morala gledati, kako je bilo vse, kar jim je sveto, njihova mati Zemlja, z vsemi mnogoterimi oblikami življenja, prav tako malo spoštovano, kot Indijanci, njeni prebivalci.

Pretekle krivice ne moremo popraviti. Lahko pa danes vsaj prisluhnemo temu, kar nam imajo povedati Indijanci Severne Amerike, in našli bomo marikatero vrednoto, za nas izgubljeno, ki bi jo morali najprej in znova iskati.

Knjiga obsega 108 strani in je opremljena s fotografijami.

Cena knjige je 2.940 SIT in jo lahko naročite na naslov: DIDAKTA d.o.o., Kranjska cesta 13, 4240 Radovljica ali po telefonu (064) 715-515 oz. telefaksu (064) 715-988.

DIDAKTA

Na predstavi gledališča slepih in slabovidnih "Nasmeh"

KOŠATNIKOVA ALI KOŠETNIKOVA, RAZLIKA JE LE V ENI ČRKI

Kranj - "Piše...," je z olajšanjem ugotovila Klavdija Gnjat, ko je dotični gospod Miklavc le podpisal dokument, katerim bo gospod Zajec lahko še pravočasno kupil belo barvo, s katero bodo na novo prebarvali vrtec. In spustile so se..., pravzaprav zavese še niti padati niso začele, ko se je v dvorani razlegel bučen aplavz navdušenega občinstva. Gledališče slepih in slabovidnih "Nasmeh" je s komedijo "Dan oddiha", ruskega avtorja Vladimira Katajeva, preprosto povedano presenetilo. Tudi BRAVO z velikimi črkami je tokrat majhen.

Gledališče slepih in slabovidnih "Nasmeh" je prvo tovrstno pri nas, hkrati pa tudi najmlajše slovensko gledališče, saj uradno deluje šele od lanskega novembra. Kljub temu pa njihova gledališka dejavnost ni nova, saj se z igranjem ukvarjajo že od leta 1994. V okviru taborov za slepe in slabovidne, ki jih zadnja leta organizira ljubljanska škofijska Karitas so v gledaliških delavnicah pod vodstvom Jureta Svoljšaka iz Škofje Loke že pripravili tri krajše uprizoritve, vendar nikoli v takem obsegu, kot tokrat.

Mateja Fabjan, režiserka

Za svoj gledališki prvenec so si torej izbrali komedijo ruskega avtorja Valentina Katajeva "Dan oddiha". Zgodba, tipična za komedijo zmešnjav, pripoveduje o dogajanjih neko nedeljo v počitniškem domu pri Jurčku. Začne se, ko se v njem oglasi gospod Zajec, da bi dobil pomemben podpis gospoda Miklavca, ki da je tam na oddihu, in se konča, ko do omenjenega podpisa le pride. Vmes se zgodi marsikaj. Dogajanje na odru, kopica zamenjav in zmot sicer zgodbo pogosto pripelje povsem na rob, vendar jo komične situacije z duhovitimi dialogi znova in znova vrnejo tja, kjer jo v komediji pričakujemo. Komedija nas mora nasmejati. Tokrat nas tudi je, ne glede na to, da so jo uprizorili nekoliko nevsakdanji igralci, namreč slepi in slabovidni. Mar smo gledalci to sploh opazili? Mogoče na začetku, a z vsako novo situacijo na odru manj.

"S Pušnikovo Sonjo že pet let deliva študentsko sobo, imam pa tudi srečo, da sem tak človek, da slepe sprejemam tako kot vse druge, ki vidijo. Poznam slepoto in sem do neke mere že vedela, katere stvari bodo na odru bolj problematične. Seveda pa smo med vajami tudi odlično sodelovali. Vprašala sem, ali bi bil tapison dovolj za orientacijo, poskusili smo in je šlo. Pred tem smo poskusili že kup stvari, tudi nekakšne žičke...," je o svojem delu menila režiserka **Mateja Fabjan** iz Sela pri Žirovnici, sicer pa študnetka defektologije. "Specifika tega gledališča so gibi in mimika. Ko sem režirala z videčimi igralci, sem jim povedala ali pa pokazala od spodaj, kaj naj naredijo. Tokrat sem hodila na oder, se postavila pred igralca, prijel me je za roke, za noge, ali kamorkoli me je pač prijel in sem mu pokazala, kakšen gib je potrebno narediti. Enako za mimiko. Z roko so me tipali po obrazu. Res pa je, da je zanje mimika zelo težko izvedljiva, ta je človeku pridobljena in ne prirojena. Mi vidimo, kako se čelo nagrbanči, ker to delamo celo življenje, oni pa teh mišic nimajo streniranih. Veliko vaje je bilo potrebno, zato so vadili tudi doma."

V predstavi igra enajst igralcev, sedem je slepih, ostali so slabovidni, starih med sedemnajst in enaintrideset let. Njihovo matično gledališče je na Breznici, ob pripravi predstave pa so veliko pomagali člani gledališča Julke Dovžan iz Breznice, posebno pohvalo pa gre dati družini Fabjan, saj tudi Matejina mama in oče pomagata pri pripravi predstav na gostovanjih... "V začetku smo vsi spali pri nas doma, v spalnih vrečah, kasneje pa so nam z izkimi cenami na pomoč priskočili gostilničarji z našega konca, tako da so igralci spali pri njih."

Deset vikendov so porabili za pripravo igre. Prišli so v četrtek ali petek v Žirovnico oziroma na Breznico in ostali tam do nedelje. Delali so od jutra do večera, po cele dneve, na koncu tudi pozno v noč. Drugače pač ni bilo izvedljivo, saj igralci prihajajo iz vse Slovenije od Idrije do Maribora. Prvi vikend vaj so imeli gledališki seminar, na katerem so delali predvsem z mimiko in gibom, kako se pokaže to in ono, skratka učili so se igralske abecede. Njihova menotrica je bila Alenka Bole Vrabec iz jeseniškega gledališča. V gladališču Tone Čufar so posodili tudi večino kostumov, sceno je režiserka izrisala sama, pri izdelavi pa so ji pomagali obrtniki in prijatelji.

V počitniškem domu Jurček: enajst igralcev gledališča "Nasmeh" in njihova režiserka Mateja Fabjan

Zakaj ravno komedija nas je zanimalo? **"Prejšnja leta smo pripravljali koncerte z bolj komornim ozračjem, da smo malo bolj potrkali na srce ljudi. Ljudje so iz dvorane hodili navdušeni, ampak objokani. Slepega človeka pač ne srečaš vsak dan. Ljudem, ki prvič srečajo s tem pa je posebej nelagodno. Če igrali tragedijo..., že tako kot v dvorani joka zato, ker igralci slepi. S tragedijo dramo v ljudeh vzbudiš čutje, mi pa tega nočemo. Želimo, da bi nas sprejeli sebi enake. Našemu gledališču smo dali ime "Nasmeh" in naj bi bilo tudi naše vodilo. Publika v prvem dejanju samo to, da igrajo slepi. Če oder zelo kratek, ljudi v prvi vrstah skrbi, da nebi kdo padel dol. Občinstvo pa se razživi v drugem in tretjem dejanju. Mnogi preprosto pozabijo. Tudi igralcem se je zdel fino, ko so ugotovili, da gledalci tekom predstave pozabijo, da so slepi. Prav to je največje priznanje za njih.**

Z nedeljsko predstavo v Prešernovem gledališču v Kranju, po premieri, ki je bila 24. januarja na Breznici, je bilo to že deveta ponovitev, so člani gledališča slepih in slabovidnih "Nasmeh", pravzaprav sklenili svoje nastope v gorenjskih odrih. Igrali bodo le še 14. marca v Železnikih. Že ta vikend jih čakajo dvoje v Idriji, Novi Gorici, Sostrem, sledita Maribor in Ruše, povabljeni so v Zagreb.

In kot je dejal gospod Zajec, ko je prišel v počitniški dom Jurček: "Vrtec je v Košatnikovi ulici, jaz pa sem iz Košetnikove. No, saj ni skoraj nobene razlike, le v eni črki. In še ta je. • **Igor K. foto: Tina Dokl**

*"V sam tekst je bilo potrebno vložiti precej truda, gotovo pa nam je največ časa vzelo učenje gibanja po odru. Pri predstavi so gibi in mimika za nas pravzaprav osnovni problemi, saj osebe z motnjami vida določenih gibov pač ne poznamo, naša mimika je precej neizrazita. Zato smo prav v tej smeri vložili kar največ dela," je povedala **Meta Pavšič** iz Idrije, sicer absolventka visoke šole za socialno delo, ki igra upravnico počitniškega doma Jurček.*

***Viki Vertačnik** iz Topolšice je diplomirani zgodovinar in etnolog, trenutno pa študira politologijo na FDV. V predstavi nastopa v vlogi gospoda Zajca. "Glavne oporne točke so predmeti, ki so na odru, kavč, stol, recepcijska miza... Ti so ves čas predstave v enakem razmerju, poleg tega pa imamo na tleh nalepljen tapison. Vse te stvari nam pomagajo, da imamo pravo orientacijo, da v vsakem trenutku točno vemo, na katerem koncu odra smo."*

*V vlogi gospe Dudkine je nastopila **Sonja Pušnik** iz Nove Cerkve pri Celju, sicer absolventka defektologije. Po odru je hodila v visokih petah." Visoke pete so me motile manj, kot sem si mislila. Sicer jih v življenju nikoli ne nosim, že zaradi varne hoje, pa tudi všeč mi niso. Ko sva z režiserko Matejo šle v trgovino kupovat čevlje, si nisi približno nisem predstavljala, da bodo pete tako visoke. Pomerila sem čevlje, bile so mi prav, po trgovini sem naredila nekaj korakov in sploh ni bilo tako težko."*

Zveza kulturnih organizacij Kranj in Prešernovo gledališče Kranj

SOBOTNA MATINEJA

Gledališka skupina RAGLJE:

RDEČE KAPICE PA ŽE NE

sobota, 8. marca 1997, ob 10. uri, v Prešernovem gledališču

MESTNA OBČINA KRANJ · TELE-TV Kranj · Sava · GORENJSKI GLAS

ZAVOD *za* KULTURO *in* IZOBRAŽEVANJE TRŽIČ

DELAVSKA UNIVERZA

vpisuje v:

- **osnovno šolo za odrasle**
  6., 7. in 8. razred
- **ekonomsko srednjo šolo**
  program **ekonomsko-komercialni tehnik**
  V. zahtevnostna stopnja, 4-letno šolanje
- **trgovsko šolo**
  program **prodajalec**
  IV. zahtevnostna stopnja, 3-letno šolanje
- program **prekvalifikacije za prodajalce**
  šolanje traja 6 mesecev
- obnovitvene tečaje **higienskega minimuma**
- tečaje **šivanja in krojenja**
- tečaje **varstva pri delu**

Vse, kar vas zanima o izobraževanju, boste zvedeli na **Delavski univerzi Tržič, Šolska ulica 2 osebno ali po tel. 52 155.**

FAMILY FROST

d.o.o., Goriška 17, 1000 Ljubljana

Za območje Gorenjske **zaposlimo več prodajalcev - voznikov,** za prodajo zamrznjene hrane in sladoledov z našimi kombiji.

Če ste komunikativni, urejeni in bi sprejeli delo v dinamičnem, mladem kolektivu kot

PRODAJALEC

ter izpolnjujete naslednje pogoje:

- **poklicna ali srednješolska izobrazba**
- **slovensko državljanstvo**
- **vozniški izpit B kategorije**

pošljite vaše cenjene prošnje na zgoraj omenjeni naslov v roku 8 dni, ter ne pozabite navesti vašo telefonsko številko.

Nudimo vam:

- **zaposlitev za nedoločen čas**
- **stimulativen OD**

Okrožno sodišče v Kranju v stečajnem postopku 6/96 Modena, p.o., Tržič, Usnjarska ul. 3, objavlja

JAVNO DRAŽBO

I. premoženja stečajnega dolžnika in sicer:

1. Poslovno proizvodni objekt, ki stoji na parcelni št. 306 in 364/2, vložna št. 813 KO Tržič, v skupni izmeri 1070,74 m2 s pripadajočim funkcionalnim zemljiščem v skupni izmeri 344 m2, **za izklicno ceno 25 mio SIT.**

2. Garaže, stoječe na Blejski cesti v Tržiču, v izmeri 11,93 m2 s pripadajočim funkcionalnim zemljiščem, **za izklicno ceno 290.000 SIT.**

II. Prometni davek in vse druge stroške v zvezi s sklenitvijo pogodbe in prenosom lastništva plača kupec.

III. Na dražbi lahko sodelujejo vse domače fizične in pravne osebe, ki bodo plačale 10 % varščino vsaj tri dni pred javno dražbo in se s potrjenim nalogom izkažejo pred začetkom javne dražbe. Varščino je potrebno plačati na ŽR stečajnega dolžnika Modena, p.o., Tržič v stečaju, št.: 51520-690-90691.

Pravne osebe, ki sodelujejo na javni dražbi, morajo predložiti izpisek iz sodnega registra, fizične osebe pa potrdilo o državljanstvu.

IV. Prodaja bo potekala po načelu videno - kupljeno.

V. Kupec mora skleniti pogodbo v 8 dneh po javni dražbi, kupnino pa plačati v 15 dneh od javne dražbe. Če kupec v 15 dneh ne plača celotne kupnine, se šteje, da je ponudbo za nakup odmaknil. Varščina zapade v korist prodajalca.

VI. Na dražbi kupljeno premoženje se izroči kupcu v last in posest z dnem plačila celotne kupnine.

VII. Uspelemu ponudniku bo varščina vračunana v ceno, neuspelemu ponudniku pa bo kupnina vrnjena v 3 dneh po končani javni dražbi.

VIII. **Javna dražba bo dne 21. 3. 1997** na Okrožnem sodišču v Kranju, Zoisova 2 v sobi 12 ob 11. uri.

IX. Vse informacije o prodaji so interesentom na voljo pri stečajnemu upravitelju na sedežu dolžnika, oz. na tel. 064/533-87 ob sredah in petkih od 13. do 14. ure.

OKROŽNO SODIŠČE V KRANJU

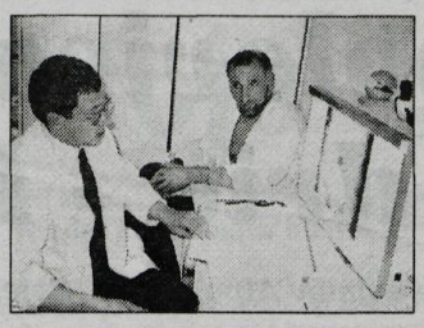

Dr. Andrej Veršinin in dr. Aleksej Bavro.

Zdravje je največ, kar imate. V Centru zdravja vam ga ohranijo

Manualna terapija odpravlja vzroke bolezni

Klasična medicina v glavnem poskuša odpraviti bolečine, vzroki zanje pa ostajajo. - Tehnika manualne terapije odpravlja vzroke.

Že skoraj vsak drugi človek ima težave, ki izvirajo iz poškodb ali degenerativnih sprememb v hrbtenici. Poleg bolečin v hrbtu, vratu, išiasa, so te spremembe vzrok tudi mnogim drugim bolečinam, kot na primer glavobolu, bolečinam v udih, sklepih, slabemu vidu... Klasična medicina v glavnem poskuša odpraviti bolečine, vzroki - bolna hrbtenica - pa ostajajo. Posebna tehnika - MANUALNA TERAPIJA - odpravlja vzroke, zdravi bolno hrbtenico. V Centru zdravja v Ljubljani, Dunajska 120 a, jo opravljajo priznani ruski zdravniki. Na terapijo se lahko naročite po telefonu (061) 168-40-91.

Katere so tiste težave, zaradi katerih se ljudje največkrat odločijo za obisk vaše ambulante?

Prihajajo zaradi različnih bolezni, osnovni pa sta bolečini v hrbtenici in sklepih. Z manualno terapijo, to je posebna tehnika, s katero vretenca ročno vračamo v pravilni položaj, odpravljamo blokade v hrbtenici in v vratu. S posebnimi prijemi in masažami se zdravi mišični debalans, napetost in atrofija. Seveda z različnimi dopolnilnimi tehnikami uspešno zdravimo razne bolezni, kot so osteohondroza, ortopedske deformacije, skolioza, hipekifoza, išias, meazit, revmatične bolezni, pa tudi trdovratni glavoboli, trdi vratovi, športne poškodbe, slabo delovanje notranjih organov, gastritis, bronhitis, astma... Večino pacientov lahko pozdravimo, nekaterim pa precej omilimo težave.

Ste terapevti v Centru zdravja vsi zdravniki?

Tako je. V Rusiji ima alternativna medicina že stoletno tradicijo in je vključena v klasičen način zdravljenja. Z manualno terapijo se ukvarjajo specializirani zdravniki z diplomo, največkrat celo magisterijem ali doktoratom.

V čem je skrivnost velikega uspeha manualne terapije?

Pri delu uporabljamo in kombiniramo različne tehnike, s katerimi vplivamo na hrbtenico, sklepe, mišice, celo notranje organe. Po potrebi uporabljamo tudi akupunkturo, fizioterapijo, v skrajnem primeru tudi blokade. Pacienti v povprečju k nam pridejo šest- do osemkrat, predvsem pa bi rad poudaril, da terapija, kakršno izvajamo pri nas, ni boleča.

Center zdravja deluje že več kot tri leta. V tem času ste številnim pacientom olajšali njihove težave, pregnali vzroke njihove bolezni. Glede na izkušnje pa še vedno poudarjate pomen preventive.

Preventiva je vsekakor najbolj učinkovita. Včasih smo bolni, ko tega dejansko še ne čutimo. Žal se ljudje za obisk zdravnika ponavadi odločijo šele, ko že čutijo hude bolečine. Ker pa se zelo veliko težav in poškodb oziroma napak da odpraviti že v najzgodnejšem obdobju, prav vsakomur svetujem, da se odloči za preventivne preglede. Pot do zdravja je tako precej krajša.

V Centru zdravja lahko kupite tudi pripomočke proti deformacijam hrbtenice in sklepov.

Vse informacije dobite na tel. št: 061/168 40 91

FITEX

CENTER ZDRAVJA
DUNAJSKA 120 a
LJUBLJANA

JEROVŠEK computers

Podjetje Jerovšek computers, d.o.o., odpira novo računalniško trgovino v Kranju. Mlad, dinamičen in kreativen team vabi v svoj krog vse tiste, ki jih zanima naslednje delovno mesto.

1. VODJA POSLOVNE ENOTE KRANJ

Kandidat naj izpolnjuje naslednje pogoje:
- srednja ali višja stopnja izobrazbe
- poznavanje računalniške strojne in programske opreme ter razmer na računalniškem trgu
- sposobnost tržnega komuniciranja in veselja do dela z ljudmi
- aktivno znanje angleškega jezika
- zanesljivost

Delovno razmerje bomo sklenili za nedoločen čas s poskusno dobo treh mesecev.

Svojo vlogo in kratek življenjepis pošljite v 14 dneh od dneva objave na naslov: **Jerovšek computers, d.o.o., Breznikova 17, 1230 Domžale, tel.: 061/714-975 ali po elektronski pošti cvikl@jerovsek. si.**

Aktiven in ugoden občutek ves dan z

MEDICINSKIMI HLAČNIMI NOGAVICAMI act

**različne stopnje kompresije*
**priporočamo pri stoječem delu*
**anatomsko razporejen pritisk na nogo*
**v barvi kože, sive, črne, modre*

nižje promocijske cene

40 DEN	1257,00 SIT
70 DEN	1368,00 SIT
140 DEN	1709,00 SIT

act

MediSan
Medicinski in ortopedski pripomočki

Kidričeva 47a
4000 Kranj
tel.:064/226-464

REŠITVE NAGRADNE KRIŽANKE TRGOVINE ZALLA

Kranj, Prešernova 10 (nad blagovnico Astra)

Tokrat smo prejeli **1846** pravilnih rešitev križanke, katere geslo se je glasilo: POMLAD V TRGOVINI ZALLA.

Žreb je bil naklonjen naslednjim reševalcem:

1. nagrada - **nakup v vrednosti 10.000 SIT: ZDENKA ŠPILER, Gradnikova 9, 4240 Radovljica**

2. nagrada - **nakup v vrednosti 7.000 SIT: IVANKA KRSNIK, Brezje 24, 4290 Tržič**

3. nagrada - **nakup v vrednosti 5.000 SIT: LJUDMILA ŠKALIČ, Selo 31/a, 9207 Prosenjakovci**

Tri nagrade Gorenjskega glasa pa prejmejo: ALEŠ VERDIR, Zg. Duplje 89, 4203 Duplje; IVAN BUKOVNIK, Begunje 83, 4275 Begunje in LIDIJA DRAŽUMERIČ, Smledniška 86, 4000 Kranj.

Nagrajencem iskreno čestitamo!

STANOVANJSKI SKLAD DELAVCEV V OBRTI KRANJ

19. RAZPIS ZA DELAVCE ZAPOSLENE PRI SAMOSTOJNIH PODJETNIKIH - OBRTNIKIH

na območju Območne obrtne zbornice Kranj,
iz sredstev za leto 1996/1997

1. Razpisana vrednost stanovanjskih posojil je 15.000.000 sit.

Posojila se razdelijo na osnovi izdelave prednostnih list prijavljenih prosilcev v skladu s "Pravilnikom o pogojih in merilih za reševanje stanovanjskih vprašanj delavcev v obrti - Kranj". Oglede stanovanjskih razmer prosilca in objekta v gradnji bo, po predhodnem pismenem obvestilu, opravila stanovanjska komisija sklada. Prednostne liste se izdelajo posebej za nakup stanovanja, posebej za novogradnjo, ter posebej za adaptacije, rekonstrukcije in revitalizacije.

2. Pogoji vračanja posojila:

- Obrestna mera je določena **v višini temeljne obrestne mere** (inflacije), kot jo določa "Zakon o predpisani obrestni meri zamudnih obresti in temeljni obrestni meri, Ur. list RS 45/95", ki jo objavlja Banka Slovenije in **1 % realne letne obrestne mere.** Začetna anuiteta posojil 19. razpisa se izračuna na osnovi predvidene 9 % letne inflacije (T) za leto 1997 + 1 % realnih letnih obresti. Začetna izračunana anuiteta velja za dobo petih let. Po preteku petletnega obdobja bo sklad izdelal poračun višje ali nižje inflacije in na novo določil dobo vračanja posojil. V primeru izrednega povečanja inflacije, se mesečne anuitete prilagodijo preračunu temeljne obrestne mere (inflacije) v preteklem letu še pred potekom petih let.
- Najdaljša doba vračanja je **deset let** in najnižja anuiteta je **10.000 sit** mesečno. Vračanje posojila se kasneje lahko prilagaja spremenjenim ekonomskim razmeram prosilca, tako da se anuitete povečujejo.

3. Informacije in sprejemanje vlog:

Stanovanjski sklad delavcev v obrti - Kranj, Slovenski trg 3, Kranj, Delavski dom (vhod nad menjalnico Wilfan), v prvem nadstropju. uradne ure:
ponedeljek in petek od 9. do 14.30 ure
sreda od 9. do 16.30 ure, (tel.: 064 224560)
od 12. marca 1997 do vključno 26. marca 1997

Celoten tekst razpisa je objavljen v prostorih Stanovanjskega sklada, Slovenski trg 3, Kranj in v prostorih Območne obrtne zbornice Kranj, Likozarjeva 1.

Kranj, 25. februarja 1997
predsednik skupščine: Milan Gašperšič l.r.

Mimo je polovica sejma Alpe Adria - Dom

Sejem Alpe Adria - Dom je prvi v nizu treh sejmov Alpe Adria - Sejem bo trajal do nedelje, 9. marca

Mednarodni sejmi Alpe Adria so s svojo odmevnostjo in častitljivo starostjo (letošnji je že 36.) v veliki meri pripomogli k dobremu slovesu Ljubljanskega sejma in z njim ljubljanskega sejmišča. Ne gre pa tu le za dobrobit Ljubljanskega sejma, ampak tudi slovenskega gospodarstva kot celote.

Tej misli je pritegnil tudi slavnostni otvoritelj sejma podpredsednik GZS mag. Valter Drozg. Slovenija je gospodarsko zelo vezana na delovno skupino Alpe Adria, saj npr. sosednji državi Avstrija in posebej Italija sodita med naše največje zunanjetrgovinske partnerje. In prav obstoj ter delovanje sejma Alpe Adria pomaga k dobrim odnosom med sosedi. Zato tudi ni čudno, da na letošnjem sejmu neposredno ali posredno sodeluje 147 tujih podjetij, daleč največ iz Nemčije, Italije in Avstrije, in 291domačih podjetij. Vsega skupaj torej 438 razstavljalcev iz dvaindvajsetih držav.

Sejem Alpe Adria - Dom pa ne služi le srečanju in sklepanju mnogih poslov. Je tudi smernica sodobnih rešitev v gradbi in opremljanju stanovanj. Tako za izdelovalce kot tudi za obiskovalce, ki jih naj bi do nedelje, ko se sejemska vrata zapro, prišlo okoli 40 tisoč.

Mednarodni sejem Alpe Adria se je pričel v letu 1962. Po slabih tridesetih letih, leta 1991, se je razdelil na dva dela: Alpe Adria - Svoboda gibanja in Alpe Adria - Svoboda bivanja. Lani so prvič začeli z Alpe Adrio v treh delih. Prvi je Dom, ki mu nato sledita še turistična Alpe Adria (18. - 22. marec) in Alpe Adria - Kulinarika (2. - 6. april).

Obiskovalci letošnjega sejma Alpe Adria - Dom so prišli na svoj račun. Sodobno zastavljen načrt salonov obiskovalcu olajšajo njegov ogled in nakup. Slednji je na sejmu zaradi sejemskih popustov ugoden. Kakor je bogat tudi programski spekter sejma. Predvsem bogato je predstavljeno stavbno pohištvo, gradbeni materiali (predvsem kritine, izolacije in barve), kopalniška oprema, program vrtne opreme in notranje opreme za dom (talne in stenske obloge, svetila, interierji,...).

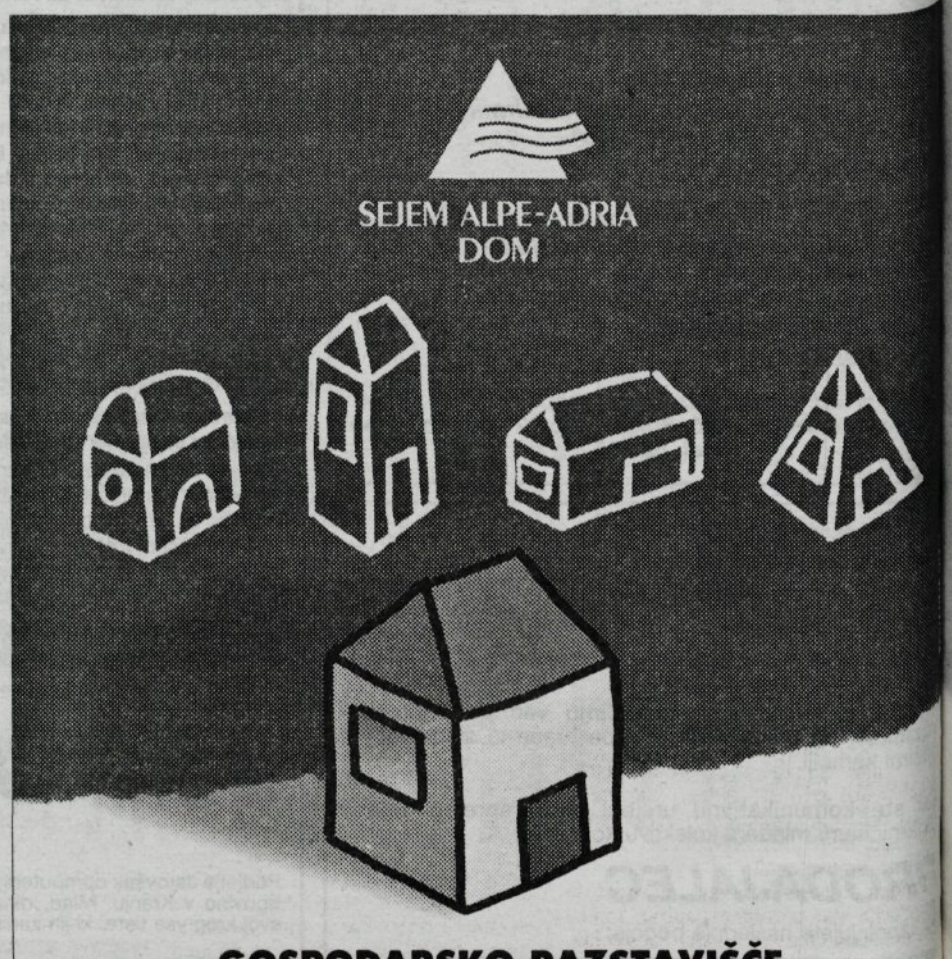

GOSPODARSKO RAZSTAVIŠČE
Ljubljana 4.3. - 9.3. 1997

•stavbno pohištvo•notranja oprema (pohištvo, svetila, talne in stenske obloge)•oprema za kopalnice in sanitarna keramika •gradbeni materiali (kritine, izolacije, barve, laki, instalacije) •audio in video tehnika•naprave za ogrevanje in klimatizacijo •oprema za vrt, sadike in semena•ročna orodja in pribor

LJUBLJANSKI SEJEM Ljubo doma...

Na sejem ALPE ADRIA - DOM ceneje s Slovenskimi železnicami!

VELIKA PREDSEZONSKA RAZPRODAJA KERAMIČNIH PLOŠČIC IN SANITARNE OPREME

POPUSTI od 25 % - 40 %

DO RAZPRODAJE ZALOG

allimex INT. Dolenjska c. 325, Ljubljana Zlato Polje 4K, Kranj

PIPELIFE cevni sistemi d.o.o.
Ljubljanska 52 a, 1236 TRZIN tel.: 061/721-292

PROJEKTIRANJE IN MONTAŽA NAMAKALNIH SISTEMOV, ZELENIC, PARKOV IN ŠPORTNIH OBJEKTOV

Pooblaščeni monter je
T-BIRD s.p.
Godec Franko, Ljubljana
tel.: 061/320-500, GSM 041/630-864

TRGOVINA DOM TRADE d.o.o. 4209 ŽABNICA 68
PRAVI NASLOV ZA NAKUP GRADBENEGA MATERIALA

GRADITELJI !

Pričenja se nova gradbena sezona, zato pravočasno nabavite gradbeni material. Nudimo vam bogat izbor, ugodne cene in možnost prevozov na gradbišče z avtodvigalom.

INF. v TRGOVINI ali po tel.: 311 545; 312 266

AQUABELLA lepe oblike in ugodno AQUABELLA

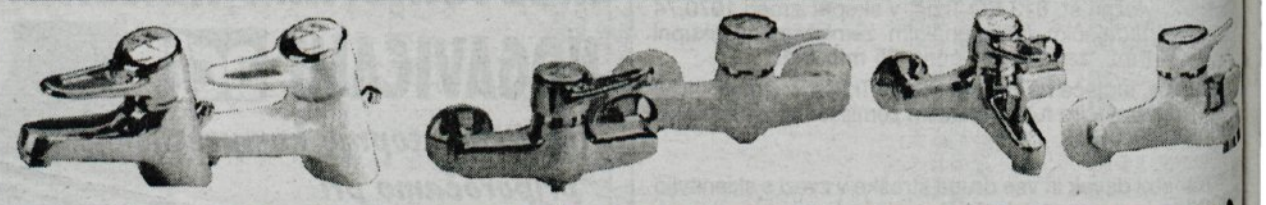

ENOROČNA ARMATURA ZA POMIVALNIKE "AQUABELLA LAS VEGAS"
kromasta neto ATS 582.-- (bruto ATS 699.-)
bela neto ATS 665.-- (bruto ATS 799.-)

ENOROČNA ARMATURA ZA PRHO "AQUABELLA LAS VEGAS"
(brez dela za prho)
kromasta neto ATS 582.-- (bruto ATS 699.-)
bela neto ATS 665.-- (bruto ATS 799.-)

ENOROČNA ARMATURA ZA KAD IN PRHO "AQUABELLA LAS VEGAS"
(brez dela za prho)
kromasta neto ATS 749.-- (bruto ATS 899.-)
bela neto ATS 832.-- (bruto ATS 999.-)

BARVA ZA NOTRANJE PROSTORE
10 kg, odporna proti vodi
namesto ATS 89.-
samo neto ATS 49.-- (bruto ATS 59.-)

222 KOSOV ORODJA V KOVINSKEM KOVČKU
samo neto ATS 665.-- (bruto ATS 799.-)

bauMax

BELJAK - VILLACH, Maria Gailer Strasse 28, tel. 0043/4242-32-555
CELOVEC - KLAGENFURT, Gerberweg 46, Sudring, tel. 0043/463-35-123
VELIKOVEC - VOLKERMARKT, Klagenfurterstr. 44, tel. 0043/4232-4506;
SPITTAL/DRAU, Villacher Strasse 103, tel. 0043/4762-48-82;
BELJAK - VILLACH, Behringstrasse 24, tel. 0043/4242-41-465

Dohodnina za leto 1996

Izpolnimo svojo davčno napoved

Leto je naokoli in do konca marca morate oddati napoved za odmero dohodnine za lansko leto. Na dohodnino smo se že kar navadili, saj bomo napoved tokrat izpolnjevali že šestič. Vendar ste nemara med letom marsikaj pozabili, zato si lahko pomagate z našimi nasveti.

Napoved za odmero dohodnine morate davkarjem oddati do konca marca. Časa imate torej še dovolj, vendar ne čakajte na zadnji dan, saj je izpolnitev napovedi preveč resna stvar, da bi jo puščali ob strani. Lahkomiselnost se namreč lahko kruto maščuje, saj zakon kasnejših popravkov ne dovoljuje in noben davkar vam ne bo v napoved naknadno vpisal otrok, ki jih boste nemara pozabili vpisati med davčne olajšave. To je bila namreč v preteklih letih dokaj pogosta napaka, ki se je maščevala z večjim zneskom na davčni odločbi, kot bi bilo potrebno. Dajte cesarju, kar je cesarjevega, toda nič več, kot veleva zakon.

Za izpolnjevanje napovedi za odmero dohodnine si vzemite dovolj časa. Verjemite, da nasvet ni odveč, kajti lahkomiselnost se hitro maščuje. Preden se boste lotili izpolnjevanja obrazca, si pripravite vse potrebne papirje, da ne boste med izpolnjevanjem ugotavljali, kaj vse vam manjka.

Dohodninski obrazci so zdaj zastonj

"Napoved za odmero dohodnine za leto 1996" dobite zastonj v vseh papirnicah. Davkarji so se letos namreč odločili, da davkoplačevalcem zastonj razdelijo dohodninske obrazce. Hkrati lahko vzamete tudi navodila za izpolnitev obrazca, ki tokrat vsebujejo predvsem napotke za vpis podatkov o dohodkih. Letos je namreč potrebno nekoliko drugače vpisati dohodke kot lani, saj je nekaj več vrstic o dohodkih, zato si s starimi navodili iz lanskega leta nikar ne pomagajte, temveč si priskrbite nove. Vsebujejo zelo podrobne napotke, kako dohodke vpišete v dohodninski obrazec, zato teh stvari ne bomo obširno pojasnjevali.

Preden se boste lotili izpolnjevanja, si pripravite vse potrebne papirje. Izplačevalci dohodkov so vam že poslali ustrezna obvestila o lanskih prejemkih, davčna uprava pa je razposlala obvestila o obdavčljivih dohodkih, denimo o katastrskem dohodku. Tudi upokojenci so že prejeli ustrezna obvestila, kolikšna je bila lanska pokojnina. S to dokumentacijo običajno ni težav, saj so obvestila tudi dovolj jasna, da jih lahko vsakdo razume. Hkrati si pripravite tudi vse račune, s katerimi boste uveljavljali olajšave. Bolje je vpisati več olajšav kot premalo, saj ne boste v zadregi, če vam davkarji pri preverjanju kakšnega računa ne bodo priznali, ker bodo nemara ugotovili, da ne sodi med davčne olajšave. Računov ni treba prilagati davčni napovedi, vendar pa jih morate doma hraniti še pet let.

Priložiti pa morate dokumentacijo, s katero uveljavljate dejanske stroške pri nekaterih dohodkih, kar je smotrno le, če so višji od normiranih. Denimo pri pogodbah o delu so avtomatično priznani 10-odstotni stroški, če želite uveljaviti dejanske stroške v višini 20 odstotkov, morate davčni napovedi priložiti ustrezno dokumentacijo, vendar ne samo za 10, temveč za 20 odstotkov.

Dohodninsko napoved morate oddati do konca marca, zadnji dan je torej 31. marec. Toda, ker je to državni praznik (velikonočni ponedeljek), se rok za oddajo napovedi preloži za en dan in zadnji dan je tako torek, 1. aprila. Roka nikar ne zamudite, saj vas sicer čaka dokaj visoka kazen. "Pozabljivost" vas bo namreč stala najmanj 50 tisoč tolarjev. Lažne podatke oziroma utajo davka pa davkarji kaznujejo z najmanj 400 tisoč tolarji.

Pri olajšavah, s katerimi lahko za največ 3 odstotke zmanjšate dohodninsko osnovo, so letos novost okolju prijazni izdelki. Vlada je o tem sprejela posebno uredbo, ki je bila objavljena v Uradnem listu 8/96, z njo je določila merila, da so energetsko varčni in s tem okolju prijazni lahko nekateri pralni in sušilni stroji, hladilniki in zmrzovalniki, sesalniki, okna in vrata. Izdelovalci oziroma prodajalci so dolžni pri nakupi takšnih izdelkov izdati posebna potrdila, s katerimi lahko uveljavljate davčno olajšavo. Pri nas takšna potrdila že izdaja Gorenje iz Velenja.

Novosti letos ni veliko, ena od njih pa je davčna številka, ki jo morate vpisati v dohodninsko napoved in sicer na prvo stran, kamor vpišete tudi svojo matično številko.

Kdo mora vložiti dohodninsko napoved

Pisanju dohodninske napovedi se ne more izogniti več kot polovica Slovencev. Napoved morajo oddati vsi, ki imajo stalno bivališče v Sloveniji in so lani prejemali vsaj en po zakonu o dohodnini obdavčljiv dohodek. Prav tako jo morajo oddati tudi tisti, ki nimajo stalnega bivališča v Sloveniji, vendar so pri nas neprekinjeno vsaj šest mesecev prejemali obdavčljiv dohodek, kar velja samo za dohodke, dosežene v Sloveniji.

Dohodninske napovedi vam torej ni treba oddati, če ste lani prejemali samo neobdavčljive dohodke. Prav tako vam je ni treba oddati, če ste prejemali obdavčljive dohodke, vendar vaša osnova za odmero dohodnine ne presega 11 odstotkov lanske povprečne plače v Slovenije, kar znaša 170.445 tolarjev. Napovedi tako ni potrebno oddati vsem upokojencem, ki imajo tako nizke pokojnine, da med letom ne plačujejo akontacije dohodnine. Tega vam ni treba izračunavati, zadošča pogled na obvestilo, ki vam ga je pred kratkim poslal pokojninski zavod. Če je na obvestilu v rubriki "akontacija dohodnine v RS" napisana ničla, to pomeni, da vam napovedi ni potrebno oddajati. Toda pozor! To velja le za tiste upokojence, ki niso imeli drugih obdavčljivih dohodkov. Če ste imeli še katastrski dohodek, dohodek iz premoženja itd. morata dohodninsko napoved oddati.

Napovedi prav tako ni potrebno oddati študentom in dijakom, ki so lani začasno ali občasno delali prek študentskih in mladinskih servisov, če njihova dohodninska osnova ne presega 51 odstotkov lanske povprečne slovenske plače, kar znaša 790.245 tolarjev.

Kljub temu pa se študentom in vsem tistim, ki so lani zaslužili manj kot 11 odstotkov povprečne slovenske plače, le splača izpolniti dohodninsko napoved, čeprav zakon od njih tega ne zahteva. Utegne se namreč zgoditi, da jim bodo davkarji vrnili nekaj med letom pobrane dohodnine. Znesek seveda ne bo velik, toda vendarle, zakaj bi državi dali več, kot od nas zahteva.

Obdavčljivi dohodki

Z dohodnino za lansko leto so obdavčeni vsi obdavčljivi dohodki, ki ste jih prejeli od 1. januarja do 31. decembra 1996 ali ste jih dosegli s prodajo nepremičnin, katastrskim dohodkom, z dobičkom iz dejavnosti itd. Sproti so bili že obdavčeni, dohodnino ste plačevali kot akontacijo, letos pa vam bodo davkarji na osnovi dohodninske napovedi dokončno odmerili dohodnino za lansko leto.

Obdavčljivi dohodki so:

- plače in nadomestila plače, povračila stroškov (za prehrano, potni stroški itd) nad zneski, določenimi z uredbo vlade,
- stimulacije in bonitete v zvezi z delovnim razmerjem,
- regres za letni dopust,
- odpravnine ob upokojitvi, jubilejne nagrade in enkratne solidarnostne pomoči nad zneski, določenimi z uredbo vlade, ter drugi prejemki iz delovnega razmerja, izplačani v denarju, bonih ali naravi (npr. za neizkoriščen dopust, zaradi konkurenčne klavzule),
- pokojnine in nadomestila ZPIZ,
- nadomestila pri drugih izplačevalcih (npr. med brezposelnostjo, porodniško itd.) in priznavalnine,
- drugi prejemki, vključno z nagradami in podobnimi prejemki (npr. izžrebano nagradno potovanje, avto, denar itd., razen dobitkov od iger na srečo),
- plače iz tujine na podlagi delovnega razmerja, sklenjenega v Sloveniji,
- pokojnine iz tujine,
- prejemki za priložnostno opravljanje storitev in poslov (90 odstotkov kosmatega zneska oziroma manj, če uveljavljate dejanske stroške),
- prejemki učencev in študentov prek študentskih in mladinskih servisov (90 odstotkov honorarjev oziroma manj, če uveljavljate dejanske stroške, znižane za 40 odstotkov lanske letne povprečne slovenske plače),
- katastrski dohodek,
- dobiček iz dejavnosti zasebnikov, ki vodijo poslovne knjige, izračunan po zakonu o dohodnini,
- 60 odstotkov dohodka iz dejavnosti zasebnikov, ki se jim dobiček ugotavlja z upoštevanjem normiranih odhodkov v višini 40 odstotkov (samostojni kulturni delavci, zasebni raziskovalci, novinarji, športniki, zasebniki v vzgoji in izobraževanju, duhovniki itd.)
- 40 odstotkov dohodka iz dejavnosti zasebnikov, ki se jim dobiček ugotavlja z upoštevanjem normiranih odhodkov v višini 60 odstotkov (domača in umetna obrt, čebelarstvo, prenočevanje gostov v gospodinjstvu, kmečki turizem, opravljanje kmetijskih storitev s kmetijsko mehanizacijo),
- dobiček, dosežen s prodajo ali menjavo nepremičnin,
- dobiček, dosežen s prodajo delnic in deležev v kapitalu, ki so bili dobljeni kot del plače v prisilni poravnavi,

Računov, s katerimi uveljajte olajšave, ni potrebno prilagati k napovedi za odmero dohodnine, hraniti pa jih morate še pet let od pravnomočnosti odločbe o odmeri davka in jih predložiti davkarjem, če jih bodo zahtevali. Nikar jih torej ne vrzite proč, saj davkarji lahko stvari preverjajo tudi za pet let nazaj.

- udeležbe pri dobičku oziroma dividende v višini 60 odstotkov, razen pri dobičku osebnih družb, pri katerih se upošteva 100-odstotno izplačilo,
- stvarne obresti na dana posojila fizičnim in pravnim osebam,
- najemnine v višini 100 ali 60 ali 40 odstotkov glede na vrsto v najem danega premoženja oziroma manj, če uveljavljate dejanske stroške,
- avtorski honorarji v višini 60 odstotkov ali manj, če uveljavljate dejanske stroške, - prejemki za izume, znake razlikovanja in tehnične izboljšave v višini 60 odstotkov ali manj, če uveljavljate dejanske stroške.

Neobdavčljivi dohodki

Zakon kot neobdavčljive našteva naslednje dohodke:

- prejemki po predpisih o vojaških invalidih in civilnih invalidih vojne,
- plačila za delo med rehabilitacijo,
- odpravnine, izplačne zaradi prenehanja delovnega razmerja iz operativnih razlogov po predpisih o delovnih razmerjih,
- denarna nadomestila, izplačana v enkratnem znesku po predpisih o zaposlovanju in zavarovanju za brezposelnost,
- varstveni dodatek k pokojnini, denarne pomoči za brezposelnost, družbene pomoči otrokom, denarne pomoči kot edini vir preživljanja ter denarni dodatek po zakonu o socialnem varstvu, enkratne denarne pomoči po posebnih predpisih,
- prejemki iz naslova rejnin ter oskrbe v tuji družini,
- nadomestila za invalidnost, ki jih prejemajo osebe po predpisih o družbenem varstvu duševno in telesno prizadetih oseb ter dodatek za telesno okvaro po predpisih o pokojninskem in invalidskem zavarovanju,
- dodatki za pomoč in postrežbo,
- prejemki od občasnega dela invalidov, ki so vključeni v institucionalno varstvo po zakonu o socialnem varstvu,
- plačila učencem, dijakom in študentom za opravljeno obvezno praktično delo v vzgojno izobraževalnem procesu,
- štipendije učencev, dijakov in študentov,
- plačila pirotehnikom za uničevanje neeksplodiranih ubojnih sredstev,
- prejemki iz naslova medsebojne sosedske pomoči med kmečkimi gospodarstvi pod pogoji, ki sta jih določila ministrstva za kmetijstvo in gozdarstvo ter finance,
- prejemki nerezidentov (oseb brez stalnega prebivališča v Sloveniji), če je tako določeno z mednarodno pogodbo, ki jo je Slovenija ratificirala,
- nagrade, uveden na podlagi zakona (Prešenova itd.), - prejemki za občasno ali začasno nego in pomoč invalidom, ki jo fizičnim osebam izplačujejo invalidske organizacije,
- plačila za opravljeno delo v programih javnih del,
- razlika med dejansko izplačano plačo in izhodiščno plačo (po kolektivni pogodbi), ki jo je v postopku prisilne poravnave zamenjal za deleže oziroma delnice podjetja in sicer na podlagi pogodbe o pretvorbi terjatev po sklepu sodišča.

Nekateri dohodki, ki niso obdavčeni, pa v zakonu niso navedeni: obresti od hranilnih vlog, dobiček pri prodaji premičnin, rente, preživnine, odškodnine, dediščine, darila, dobitki od iger na srečo itd.

Z letošnjim letom so z dohodnino obdavčeni tudi dobički od prodaje vrednostnih papirjev in deležev v kapitalu, za pa pri napovedi za odmero dohodnine v lanskem letu torej še ne pride v poštev.

Olajšave

Osnovo za odmero dohodnine si lahko zmanjšate z olajšavami, pri katerih letos ni večjih sprememb, novost so le ekološko prijazni pralni stroji, hladilniki itd.

Olajšave so naslednje:

1. Za vse velja olajšava v višini 11 odstotkov lanske povprečne letne slovenske plače, kar znaša 170.445 tolajrev.

2. 100-odstotni invalidi s priznano pravico do tuje nege in pomoči imajo olajšavo v višini lanske povprečne plače, kar znaša 1,549.500 tolarjev.

3. Študentje in dijaki imajo za delo prek študentskih servisov olajšavo v višini 40 odstotkov lanske povprečne plače, kar znaša 619.800 tolarjev.

4. Starejši od 65 let imajo olajšavo v višini 8 odstotkov lanske povprečne plače, kar znaša 123.960 tolarjev.

5. Posebno olajšavo lahko uveljavite za vzdrževane družinske člane, zakonca se seveda lahko odločita, kdo jih bo uveljavljal za otroke. Za prvega olajšava znaša 10 odstotkov lanske povprečne plače, kar znaša 154.950 tolarjev, pri vsakem nadaljnjem pa se poveča za 5 odstotkov (podrobnejše podatke objavljamo na 16. strani!). Vzdrževani družinski člani so zakonec, otroci, vnuki, pastorek, ki nimajo lastnih sredstev za preživljanje in živite z njimi v skupnem gospodinjstvu. Za otroke velja olajšava do 18. leta, če se šolajo in niso v rednem delovnem razmerju do 26. leta, nad 26. letom pa, če imajo status študenta, ter ne glede na starost, če za delo niso zmožni. Če imajo lastne dohodke, se olajšava ustrezno zmanjša, kar pa ne velja za naslednje dohodke: preživnina za otroke, otroški dodatek, štipendija, nagrada za šoloobvezno prakso, plačila za delo prek študentskih servisov do določene meje, sorazmerni del družinske pokojnine, denarna pomoč za brezposelnost, denarna pomoč kot edini vir preživljanje, denarni dodatek po zakonu o socialnem varstvu. Teh prejemkov vzdrževanih družinskih članov vam v dohodninsko napoved ni potrebno vpisovati.

6. Osnovo za odmero dohodnine si lahko zmanjšate za 3 odstotke z naslednjimi izdatki, za katere morate imeti račune, ki se glasijo na vaše ime:

- Nakup dolgoročnih državnih vrednostnih papirjev (obveznice RS1 in RS", triletni zakladni zapisi itd), ki jim morate davkarjem predložiti, da jih žigosajo, saj olajšavo lahko uveljavljate le enkrat.

Na zadnjo stran dohodninske napovedi lahko vpišete tudi številko svojega tekočega računa, če želite, da vam morebitno vračilo dohodnine nakažajo kar na vaš tekoči račun. Kako jo bodo vračali tistim, ki nimajo tekočega računa, se še dogovarjajo, vsekakor pa ni moč pričakovati, da bi bil tekoči račun zaradi vračanja dohodnine obvezen. V dohodninsko napoved morate vpisati tudi številko svojega žiro računa, če ga seveda imate pri banki, ter letni promet na njem. Davkarjem služi za kontrolo, seveda pa ni rečeno da se letni promet ujema z dohodki, ki ste jih vpisali v dohodninsko napoved.

- Nakup ali gradnja stanovanja in stanovanjske hiše, njihovo vzdrževanje ali odprava ovir za invalide, olajšava se prizna, če še niste lastnik stanovanja ali hiše. Če ste nakup opravili s pomočjo posojila, se kot olajšava šteje letno odplačilo anuitet. Med olajšavo štejejo tudi nakup pomožnih stanovanjskih prostorov (kleti, garaže, drvarnice, terase itd.). Najemniki lahko uveljavljajo olajšavo v išini 40 odstotkov letne profitne najemnine oziroma 80 odstotkov neprofitne. Lastnikom stanovanj v večstanovanjski hiši se prizna tudi olajšava za vzdrževanje skupnih prostorov in naprav. Kot olajšava se šteje tudi obnova tal in sten, peči za centralno in plinsko ogrevanje, radiatorjev, bojlerjev, pip, kadi, umivalnikov itd.
- Vzdrževanje kulturnega spomenika in naravnih znamenitosti.
- Nakup likovnih del, leposlovnih knjig, LP in CD plošč umetniške vrednosti.
- Prispevki in premije za povečanje socialne varnosti, kamor štejejo tudi nakup zavarovalne dobe ter študijskih in vojaških let, olajšave pa ni moč uveljaviti za življenjsko, menedžersko ali nezgodno zavarovanje.
- Nakup zdravil, zdravstvenih in ortopedskih pripomočkov, pri čemer se med zdravila štejejo tudi pomožna zdravila, kot so čaji, zavoji itd, med pripomočke pa ortotična in protetična sredstva, očesni in slušni pripomočki, ortopedska obutev, invalidski vozički, sanitarne in druge naprave.
- Nakup učbenikov in druge strokovne ter programske opreme.
- Šolnina, ki jo je zavezanec plačal zase.
- Prostovoljni denarni prispevki za humanitarne, kulturne, športne, religiozne in podobne organizacije, sem sodijo tudi izdatki za vzdrževane osebe s statusom begunca.
- Za gradnjo in obnovo komunalne infrastrukture.
- Plačilo članarine političnim strankam in sindikatom.
- Nakup delnic in deležev pravnih oseb, namenjenih razvoju znanosti in tehnologije.
- Poraba določenih sredstev za denacionalizirano premoženje.
- Gotovinska vplačila delnic in vložkov gospodarskih družb in zadrug, vpisanih v sodni register.
- Nakup izdelkov, ki zmanjšujejo porabo pitne vode, električne energije in so tudi po drugih merilih okolju prijazni (pralni, pomivalni, sušilni stroji, zamrzovalniki itd.)

7. Celotni znesek plačanih samoprispevkov, uvedenih s predpisi o samoprispevku.

Dohodnina za leto 1996

Kako si sami izračunamo dohodnino

Izpolnili ste dohodninsko napoved in brez dvoma vas zanima, koliko dohodnine boste doplačali ali pa jo bodo davkarji vrnili. Ker vam bodo odločbo verjetno poslali tik pred dopustom ali jeseni, ko imamo največ izdatkov, je zelo dobro vedeti, kolikšen bo znesek na položnici. Tako vas ne bo udarila kot strela za jasnega. Spomnimo pa naj vas, da lahko davkarje zaprosite za obročno (največ šestmesečno) plačevanje doplačila dohodnine, vendar le na obrazcu, ki ga dobite na davčni upravi. Izračun je seveda bolj zapleten kot izpolnjevanje dohodninske napovedi, vendar smo prepričani, da vam bo s pomočjo naših nasvetov uspel.

Najprej morate vedeti, kakšna je vaša osnova za dohodnino. Dobite jo tako, da seštejete vse obdavčljive dohodke, ki ste jih vpisali v napoved, odšteti pa morate prispevke za socialno varnost, saj v napoved vpisujemo kosmate oziroma bruto zneske.

Pri seštevanju bodite pozorni, saj se vsi ne upoštevajo v celoti, pomagate si lahko s seznamom obdavčljivih dohodkov, ki ga objavljamo na 15. strani. Na primer: avtorske honorarje upoštevajte samo 60-odstotno, saj vam davkarji avtomatično priznajo 40-odstotne stroške, pri pogodbenem delu pa 10-odstotne. Sicer pa s tem ne boste imeli večjih težav, saj so vam izplačevalci v obvestilih navedli tudi te podatke.

Ko ste dobili osnovo za dohodnino, so na vrsti olajšave, s katerimi si osnovo lahko zmanjšate. Najprej odštejte 3-odstotno olajšavo od vaše osnove za dohodnino, če ste seveda zbrali dovolj računov, če jih nimate dovolj, pobrskajte po predalih, morda se bo našel še kakšen. Računanje ima torej dvojno korist, saj tako natančno veste, koliko računov morate zbrati in državi ne boste dali več, kot je potrebno.

Nato pridejo na vrsto olajšave, ki so določene z lansko povprečno plačo v Sloveniji, ki je znašala 1,549.500 tolarjev. Zakon določa 11-odstotno olajšavo za vse dohodninske zavezance, kar znaša 170.445 tolarjev in toliko potemtakem odštejete od vaše osnove za dohodnino.

Posebna olajšava velja za 100-odstotne invalide, za lansko leto znaša 1.549.500 tolarjev. Starejši od 65 let imajo 8-odstotno olajšavo, ki znaša 123.960 tolarjev. Študentom in učencem, ki so delali prek študentskih servisov, država ne bo obdavčila prejemkov do višine 40 odstotkov lanske povprečne plače in tako olajšava zanje znaša 619.800 tolarjev.

Nato upoštevajte še olajšave za vzdrževane družinske člane oziroma otroke. Olajšava za prvega in za vsakega naslednjega znaša 10 odstotkov lanske povprečne plače, pri čemer morate za vsakega naslednjega prišteti še 5-odstotno olajšavo. Tako za prvega otroka in za vsakega vzdrževanega družinskega člana olajšava znaša 10 odstotkov oziroma 154.950 tolarjev. Za dva otroka 25-odstotna olajšava (10 + 15 odstotkov) znaša 387.375 tolarjev, za tri otorke 45-odstotna olajšava (10 + 15 + 20 odstotkov) znaša 697.275 tolarjev, za štiri otroke 70-odstotna olajšava (10 + 15 + 20 + 25 odstotkov) znaša 1.084.650 tolarjev, za pet otrok 100-odstotna olajšava (10 + 15 + 20 + 25 + 30 odstotkov) znaša 1,549.500 tolarjev itd. Za motenega otroka znaša 50-odstotna olajšava 774.750 tolarjev.

Tako ste si z olajšavami znižali osnovo za odmero dohodnine in preostane vam le še, da si odmerite dohodnino. To napravite tako, da v lestvici za odmero dohodnine za leto 1996 najprej poiščete razred, v katerega sodite. Z izjemo prvega imajo ostali davčni razredi razpon. Če sodite v prvi razred, torej le izračunate, koliko znaša 17 odstotkov od vaše osnove za dohodnino. Če sodite v razrede z razponom pa navedenemu znesku dodate še določen odstotek za razliko med spodnjo mejo razreda in vašo osnovo za dohodnino.

Vzemimo primer, da vaša osnova za dohodnino znaša 1.225.000 tolarjev. To pomeni, da sodite v drugi davčni razred, kjer je razpon od 770.355 do 1.540.710 tolarjev. Vzamete znesek 130.960, ki mu prištejete 35 odstotkov razlike med 770.355 (spodnja meja razreda) in 1.225.000 tolarjev (vaša osnova za dohodnino). Razlika torej znaša 454.645 tolarjev, 35 odstotkov od ter razlike pa znaša 159.125,75 tolarjev. Vaša dohodnina potemtakem znaša 130.960 + 159.125,75 tolarjev, kar je 290.085,75 tolarjev.

Tako ste si odmerili dohodnino za lansko leto in od tega zneska le še odštejete akontacijo dohodnine, ki ste jo med lanskim letom že plačali. Tako dobite končni znesek, koliko dohodnine boste morali še plačati ali pa vam jo vodo davkarji nemara vrnili.

Dohodninska lestvica za leto 1996

če znaša letna osnova SIT nad	do	znaša davek SIT			
	770.355		17 %		
770.355	1,540.710	130.960	+ 35 %	nad	770.355
1,540.710	2,311.066	440.584	+ 37 %	nad	1,540.710
2,311.066	3,081.421	685.616	+ 40 %	nad	2,311.066
3,081.421	4,622.131	993.758	+ 45 %	nad	3,081.421
4,622.131		1,687.078	+ 50 %	nad	4,622.131

SPREJEMANJE NAPOVEDI ZA DOHODNINO V OBČINAH DOMŽALE, KAMNIK, LUKOVICA, MEDVODE, MENGEŠ, MORAVČE

Občina Medvode:

v sredo, 26. marca 1997
- v občinski stavbi v Medvodah od 8. do 18. ure

Občina Vodice:

v četrtek, 27. marca 1997
- v krajevnem uradi v Vodicah od 12. do 18. ure

Izpostava Domžale, ki pokriva občine Domžale, Mengeš, Lukovico in Moravče:

- do 21. marca vsak dan od 8. do 13. ure na sedežu izpostave v Domžalah, Ljubljanska 59
- ob sredah od 14. do 18. ure
- zadnji teden v mesecu marcu (od 24. do 28. marca) vsak dan od 8. do 18. ure.

Občina Mengeš

v četrtek, 13. marca 1997
- v prostorih občinske stavbe v Mengšu od 9. do 12. in od 14. do 17. ure

Občina Kamnik

- brez posebnih podaljšanj v času uradnih ur oziroma enako kot do zdaj.

RAZPOREDI IZPOSTAV DAVČNEGA URADA KRANJ O SPREJEMANJU NAPOVEDI ZA ODMERO DOHODNINE ZA LETO 1996

V skladu z določbo 120. člena Zakona o davčnem postopku (Uradni list RS, št. 18/96) Davčna uprava Republike Slovenije, Davčni urad Kranj, obvešča zavezance za dohodnino, da morajo vložiti napoved za odmero dohodnine za leto 1996 **najkasneje do 31. marca 1997.**

Napoved zavezanci vložijo pri tisti Izpostavi davčnega urada, kjer so vpisani v davčni register v času vložitve napovedi.

Zavezanci za dohodnino lahko uveljavljajo zmanjšanje osnove za dohodnino le do poteka roka za vložitev napovedi.

Dokumentacijo, s katero se dokazuje resničnost navedb v napovedi, morajo zavezanci hraniti 5 let.

Napovedi za odmero dohodnine ne vložijo :

1. zavezanci, katerih osnova za dohodnino (od vseh vrst prejemkov skupaj) **ne presega** 11% povprečne letne bruto plače zaposlenih v RS v letu 1996, ki znaša **170.445,00 tolarjev,**
2. upokojenci, katerih **edini vir je pokojnina,** če med letom 1996 **niso plačali akontacije dohodnine** (na obvestilu ZPIZ -a je v stolpcu 10 a = O),
3. učenci in študenti, **katerih edini vir dohodnine** so prejemki iz naslova za začasno ali občasno delo preko študentskih ali mladinskih servisov s koncesijo in katerih osnova za dohodnino **ne presega 51 %** povprečne letne bruto plače zaposlenih v RS v letu 1996, ki znaša **790.245,00 tolarjev.**

Obrazec za izpolnjevanje napovedi dobite v knjigarnah.

Ob oddaji napovedi bo davčni organ zavezancem izdal potrdilo. Potrdila o oddanih napovedih naj zavezanci shranijo. Priporočamo, da zavezanci zaradi popolnosti napovedi le-to prinesejo osebno. Če bodo napoved oddali po pošti,naj pošiljko oddajo priporočeno in na kuverti označijo, da se v njej nahaja napoved za dohodnino.

Izpostave bodo v mesecu marcu 1997 sprejemale napovedi, kot sledi:

IZPOSTAVA JESENICE

SPREJEMNO MESTO	SEDEŽ	DATUM SPREJEMA	ČAS SPREJEMA
Delovni prostori Izpostava Jesenice	Občina Jesenice Titova 78	do vključno 21. 3. 1997	vsak delovni dan od 8.00 ure naprej v del. času
Sejna dvorana Občina Jesenice	Občina Jesenice Titova 78	24., 25., 26., 27. in 28. 3. 1997	vsak delovni dan od 8.00 do 18.00 ure
Delovni prostori Izpostave Jesenice	Občina Jesenice Titova 78	1. 4. 1997	od 8.00 do 15.00 ure
Občina Kranjska Gora	Občina Kranjska Gora Kolodvorska 1/a	21. 3. 1997	od 8.00 do 18.00 ure
Krajevna skupnost Žirovnica	Breznica 3	25. 3. 1997	od 8.00 do 18.00 ure

Napovedi se pošiljajo priporočeno na naslov: DAVČNA UPRAVA REPUBLIKE SLOVENIJE, DAVČNI URAD KRANJ, IZPOSTAVA JESENICE, TITOVA 78 , 4270 JESENICE

IZPOSTAVA KRANJ

SPREJEMNO MESTO	SEDEŽ	DATUM SPREJEMA	ČAS SPREJEMA
Delovni prostori Izpostave Kranj, soba 102	Mestna občina Kranj, Slovenski trg 1	do vključno 14. 3. 1997	vsak delovni dan od 8.00 ure naprej v delovnem času
- " - soba 92,102	- " -	od 17. 3. do 21. 3.	- " -
- " - soba 92, 102	- " -	od 24. 3. do 28. 3. ter 1. 4. 1997	vsak delovni dan od 8.00 do 18.00 ure
Prostori občine, Kranjska 11	Občina Šenčur	od 17. 3. do 18. 3. 1997	od 8.00 do 17.00 ure
Prostori občine, F. Barleta 23	Občina Cerklje	od 19. 3. do 20. 3. 1997	od 8.00 do 17.00 ure
Sejna dvorana, Glavna c. 24	Občina Naklo	21. 3. 1997	od 8.00 do 17.00 ure
Stavba občine, Dvorski trg 10	Občina Preddvor	21. 3. 1997	od 8.00 do 17.00 ure

Napovedi se pošiljajo priporočeno na naslov: DAVČNA UPRAVA REPUBLIKE SLOVENIJE DAVČNI URAD KRANJ, IZPOSTAVA KRANJ, SLOVENSKI TRG 1, 4000 KRANJ

IZPOSTAVA RADOVLJICA

SPREJEMNO MESTO	SEDEŽ	DATUM SPREJEMA	ČAS SPREJEMA
V prostorih Izpostave Radovljica, soba 6	Občina Radovljica Gor. cesta 19	do vključno 21. 3. 1997	vsak delovni dan od 8.00 ure naprej v delovnem času
V prostorih Izpostave Radovljica, sobe: 3, 4, 5, 6, 7, 8	Občina Radovljica Gor. cesta 19	od 24. 3. do vključno 28. 3. 1997	vsak delovni dan od 8.00 do 18.00 ure
V prostorih Izpostave Radovljica, sobi 3, 6	Občina Radovljica Gor. cesta 19	29. 3. 1997	od 8.00 do 12.00 ure
V prostorih Izpostave Radovljica, sobe: 3, 4, 5, 6, 7, 8	Občina Radovljica Gor. cesta 19	1. 4. 1997	od 8.00 do 15.00 ure
Občina Bohinj	Dom J. Ažmana	29. 3. 1997	od 8.00 do 12.00 ure

Napovedi se pošiljajo priporočeno na naslov: DAVČNA UPRAVA REPUBLIKE SLOVENIJE DAVČNI URAD KRANJ, IZPOSTAVA RADOVLJICA, GORENJSKA CESTA 19, p.p. 33, 4240 RADOVLJICA

IZPOSTAVA ŠKOFJA LOKA

SPREJEMNO MESTO	SEDEŽ	DATUM SPREJEMA	ČAS SPREJEMA
Delovni prostori Izpostave Šk. Loka, stavba Alpetour, III. nadstropje, sobe 2, 3, 6	DURS, Davčni urad Kranj, Izpostava Škofja Loka, Kapucin. trg 8	do vključno 21. 3. 1997	vsak delovni dan od 8.00 ure naprej v delovnem času
- " -	- " -	od 24. 3. do 28. 3. 1997	vsak delovni dan od 8.00 do 18.00 ure
- " -	- " -	1. 4. 1997	od 8.00 do 15.00 ure
V prostorih Krajevnega urada Železniki	Krajevni urad Železniki Trnje 20	od 19. 3 do 20. 3.1997 ter 21. 3. 1997	od 8.00 do 17.00 ure od 8.00 do 15.00 ure
V prostorih Krajevne skupnosti Poljane	Krajevna skupnost Poljane, Poljane nad Škofjo Loko 77	21. 3. 1997	od 8.00 do 17.00 ure
V prostorih Krajevnega urada Gorenja vas	Krajevni urad Gorenja vas, Poljanska cesta 87	18. 3. in 20.3. 1997	od 8.00 do 17.00 ure
V prostorih Krajevnega urada Žiri	Krajevni urad Žiri Trg Svobode 4	17. 3. in 19. 3. 1997	od 8.00 do 17.00 ure

Center slepih in slabovidnih dr. Antona Kržišnika - 1 dan po predhodnem dogovoru.

Napovedi se pošiljajo priporočeno na naslov: DAVČNA UPRAVA REPUBLIKE SLOVENIJE DAVČNI URAD KRANJ, IZPOSTAVA ŠKOFJA LOKA, KAPUCINSKI TRG 8, 4220 ŠKOFJA LOKA

IZPOSTAVA TRŽIČ

SPREJEMNO MESTO	SEDEŽ	DATUM SPREJEMA	ČAS SPREJEMA
Delovni prostori Izpostave Tržič, sobi št. 7 in 10	DURS, Davčni urad Kranj, Izpostava Tržič, Predilniška cesta 14	do vključno 21. 3. 1997	vsak delovni dan od 7.00 ure naprej v delovnem času
Delovni prostori Izpostave Tržič (7, 10)	- " -	od 24. 3. do 28. 3. 1997	od 7.00 do 18.00 ure
Delovni prostori Izpostave Tržič (7, 10)	- " -	1. 4. 1997	od 7.00 do 15.00 ure

Napovedi se pošiljajo priporočeno na naslov: DAVČNA UPRAVA REPUBLIKE SLOVENIJE DAVČNI URAD KRANJ, IZPOSTAVA TRŽIČ, PREDILNIŠKA CESTA 14, p.p. 95, 4290 TRŽIČ

DAVČNI URAD KRANJ, direktor MARKO BEZJAK, l.r.

SKB banka uspešno zaključila lansko leto

Skoraj petino delnic potegnila na tuje trge

Delnice SKB banke dosegajo na tujih borzah celo za polovico višje višje cene kot na Ljubljanski borzi.

Kranj, 6. marca - SKB banka je je lani obdržala položaj druge največje banke v Sloveniji, po predhodnih podatkih je bil njen tržni delež 11,2-odstoten. Poslovno je bila uspešnejša kot leto poprej, saj je po nerevidiranih podatkih dobiček pred obdavčitvijo lani znašal 1.901 milijonov tolarjev, kar predstavlja 8,3-odstotno rentabilnost poslovanja, dobiček po obdavčitvi pa je znašala 1.480 milijonov tolarjev. SKB banka je lani uspešno zaključila program GDR-jev, povpraševanje po njih je kar petindvajsetkrat preseglo izdajo, na tujim borzah zdaj dosegajo višjo ceno kot njene delnice na Ljubljanski borzi. Njena potrdila GDR zdaj kotirajo na londonski in muenchenski borzi, v kratkem bodo tudi na frankfurtski.

Bilančna vsota SKB banke je ob koncu lanskega leta znašala 207 milijard tolarjev, kar je 15 odstotkov več kot pred letom. Ohranila je položaj druge največje slovenske banke, z 11,2-odstotnim tržnim deležem, ki je bil pri posojilih 16,1-odstoten, pri depozitih pa 11,4-odstoten. Najbolj se je povečal obseg posojil prebivalstvu, kar za 23 odstotkov, ljudje so jih najeli predvsem za nakup avtomobilov ter obrtniki. Porast depozitov prebivalstva je bil lani nekoliko skromnejši, saj je bil 13-odstoten, zmanjšale so se predvsem dolgoročne vloge, za tretjino pa so se povečale kratkoročne.

Dolgoročni depoziti prebivalstva so imeli prej 10-odstotni delež, zdaj imajo le 7,5-odstotnega, kar kaže, da pri nas že tako skromno varčevanje še upada. Ljudje niso prisiljeni ali motivirani za varčevanje, saj je to povezano s pokojninsko reformo in stanovanjskih varčevanje, je na nedavni tiskovni konferenci dejal **Ivan Nerad**, predsednik uprave SKB banke.

Lani so dobro poslovale predvsem banke v sanaciji, saj so imele kar 70 odstotkov dobička slovenskih bank v lanskem letu.

SKB banka povečuje neobrestne prihodke

SKB banka je imela ob koncu lanskega leta med komitenti 9.300 pravnih oseb, obseg njihovih depozitov so lani povečali za 16 odstotkov. Rast bi bila veliko večja, če sredi lanskega leta ne bi prišlo do velikega odliva sredstev državnih institucij v Banko Slovenije.

Zanimivo je, da delnice SKB banke dosegajo na tujih borzah višje cene kot na domači, saj je na londonski borzi vredna 100 tisoč tolarjev, na ljubljanski pa 60 tisoč tolarjev. Arbitraža med nima ni možna, vse delnice so prodane ali preoblikovane v GDR. Tujci jih seveda lahko prodajo v Sloveniji, če pa jih želijo kupiti, morajo dobiti soglasje Banke Slovenije.

Pri posojilih pravnim osebam je bila rast 19-odstotna, pri posojilih gospodarstvu so večji delež predstavljala dolgoročna posojila, ki so bila usmerjena predvsem v gradnjo avtocest, v elektrogospodarstvo in telekomunikacije.

Plačilni promet s tujino je SKB banka lani povečla za 7 odstotkov in obdržala 10,3-odstoten tržni delež. Konec leta je imela račune pri 73 tujih bankah in korespondenčne odnose s 750 bankami po svetu.

Obseg storitev, ki prinašajo neobrestne priodke, se je lani povečal za 30 odstotkov, kar je pomemben napredek.

Lani so sanirali precej slabih posojil, saj so za rezervacije namenili 27,6 milijona mark, za popravke vrednosti pa 30 milijonov mark, skupaj torej 57,6milijona mark.

SKB banka je bila lani likvidna, saj je njen neto dnevni dotok sredstev v bančni sistem znašal 939 milijonov tolarjev. Devizne rezerve so konec lanskega leta znašale 420 milijonov mark, povečale so se za 40 odstotkov, zdaj pa znašajo že 500 milijonov mark.

Lani so odprli šest novih enot in SKB banka ima zdaj po vsej Sloveniji 54 enot, v banki pa je zaposelnih 964 ljudi.

Delnica SKB banke prodira v svet

V SKB banki je tuji kapital udeležen že od leta 1994, lani pa so uspšeno izpeljali program GDR (globalna potrdila o lastništvu), s katerim so 19 odstotkov delnic z domačega potegnili na tuji trg. Z 51 odstotki delnic SKB banke tako zdaj trgujejo na Ljubljanski borzi, 20 odstotkov jih je v lasti EBRD, 10 odstotkov jih je bilo že prej v tujini, lani so jih na tuje trge potegnili še 19 odstotkov.

Program GDR je bil po besedah **Cvetke Selšek**, izvršne direktorice za mednarodno poslovanje, zelo zahteven, saj so imeli več kot sto predhodnih srečanj s tujimi investitorji, ki so banko zelo natančno preverili. Izdaja je bila vredna 25 milijonov ameriških dolarjev, povpraševanja pa je bilo za 660 milijonov dolarjev, kar pomeni, da je 27-krat preseglo ponudbo. Izdajo je vodila londonska Nomura International pcl, GDR so pokupili predvsem investitorji iz Evrope in ZDA, lastništvo je zelo razpršeno. Selškova pravi, da lastniki GDR praviloma niso pretirano zainteresirani za poslovanje banke, zadošča jim poročanje dvakrat na leto, običajno podprejo management in mu prepustijo glasovanje.

Tiskovne konference se je udeležil tudi Claus Mansfeld iz londonske Nomure, ki je vodila izdajo GDR-jev SKB banke. Zadolžen je sodelovanje z družbami srednje in vzhodne Evrope in pohvalno je ocenil sodelovanje z SKB banko. Po njegovem je cena njenih delnic na londonski borzi realna, zato je zaradi nižje cene na domači borzi nakup v Sloveniji zelo vabljiv. V Nomuri še niso analizirali, kakšne bodo posledice uvedbe skrbniških računov, vsekakor pa tudi drugod podobne omejitve. Vendar pa se gospodarstva Evropi najlažje prilagajajo v prehodu, ureditev, ki jo zdaj uvaja Banka Slovenije pa je v Evropi manj verjetna.

Kolikšne dividende bodo dobili lastniki delnic SKB banke še ni odločeno, uprava razmišlja, da bi jih deloma izplačali v gotovini in deloma v obliki delnic. Vsekakor pa lahko pričakujejo nekaj višjo dividendo kot lani, saj je SKB banka lani poslovala uspešneje kot predlani.

Vsak od 1,3 milijona prodanih GDR predstavlja petino delnice SKB banke, skupno je bilo v njihovo izdajo vključenih 29 odstotkov vseh delnic. Kotirajo že na londonski in muenchenski borzi, v kratkem bodo tudi na frankfurtski, ki je zelo pomembna evropska borza.

Boljša rešitev bi bila korenita sprememba denarne politike

Kolikšni bodo stroški skrbniških računov v SKB banki še niso želeli oceniti, vsekakor pa bodo prišli s svojo ponudbo zanje. Njihova uvedba se jim zdi razumljiva, saj temelji na denarni politiki Banke Slovenije, da dotok deviz ne bi bil prevelik.

Vendar pa bi bila boljša rešitev korenita sprememba denarne politike, tolar naj bi vezali na drugo tujo valuto, kar se bo tako ali tako zgodilo z evropsko denarno unijo. Banka Slovenije bi takšno možnost veliko lažje uresničila danes, kot jo bo čez štriri leta, je prepričan Ivan Nerad.

• **M. Volčjak**

Nov stavkovni val na Gorenjskem

Dve stavki prekinjeni, ena napovedana

V sredo so stavko prekinili v tržiški Bombažni predilnici in tkalnici ter Tovarni dvokoles Rog, za danes pa so stavko napovedali delavci kroparskega Plamena. Predilnica lani nekaj mnaj izgube kot leto poprej, usoda Roga zaenkrat še negotova.

Gorenjska, 7. marca - Minuli teden so zaznamovale tri stavke. Prva, verjetno najdaljša letos v tovarni Rog, se je končala v sredo, zaradi neizplačanih plač so v ponedeljek začeli stavkati v tržiški bombažni predilnici, danes pa naj bi stavkali v tovarni Plamen v Kropi. Skupni imenovalec vseh treh primerov je neizplačilo plač, predvsem pa negotovost delavcev z nadaljnjo usodo podjetij.

Lani manj izgube kot leto poprej

V Bombažni predilnici in tkalnici v tržiču kljub obljubam minuli petek delavcem niso uspeli izplačati osebnih dohodkov. Kot nam je povedal generalni direktor Janko Maček, je bil razlog predvsem sorazmerno kratek mesec. Svobodni Sindikat se je zato takoj odločil organizirati stavko, kot ugotavlja direktor, pa pri tem niso upoštevali zakonskih predpisov. Delavci so začeli stavkati v ponedeljek, v torek pa so ponovno začeli z delom.V sredo je zasedal Upravni odbor podjetja, ki je obravnaval trenutne aktualne probleme. V sredo je podjetje delavcem uspelo izplačati plače, tako da se v podjetje že vrača vsakdanji utrip.

Upravni odbor je obravnaval tudi lanski zaključni proračun, ki je pokazal, da so lansko leto zaključili z 200 milijoni tolarjev izgube. Izguba je v primerjavi s prejšnjo bilanco manjša, k lanski izgubi pa so po direktorjevem mnenju največ prispevali stroški povezani z reševanjem problema presežnih delavcev, bilanco so precej obremenili tudi stroški financiranja oziroma previsoke obrestne mere ter težave z dobavo repromateriala ter zato posledično slabša zasedenost proizvodnih kapacitet, kar pa je v tekstilni branži pri nas pravzaprav spremljevalka večine podjetij.

Še vedno negotova prihodnost

V sredo pa so prenehali stavkati tudi delavci tovarne koles Rog. To pa ne pomeni, da delavci v obratu Rog tudi delajo. Zaradi neplačanih računov so obratu 27. minuli mesec odklopili elektriko, delavci pa so zato do prihodnje na dopustu.

Sicer pa je dokončna usoda celotnega podjetja še vedno negotova. Nekaj obveznosti so menda poravnali s prisilno poravnavo, sicer pa naj bi se podjetje preobrazilo v profitne centre. Delavci so nazadnje dobili plačilo za svoje delo v mesecu decembru, januarsko plačo pa naj bi po obljubah dobili prihodnji torek.

Danes stavkajo v Plamenu

Danes pa so s stavko začeli tudi delavci kroparskega Plamena. Glavni razlog za stavko je neizplačan osebni dohodek za mesec januar, poleg tega pa se v sindikatu SKEI, ki je organizator stavke, ne strinjajo s sanacijskim programom, z neurejeno prehrano na delu in pa nasploh negotovo prihodnostjo podjetja. Kot nam je povedal direktor Plamena, so sredstva za plače poskušali zagotoviti, lastnik Plamena, Slovenske Železarne, so prav v ta namen pridobile posebno posojilo, ki pa v četrtek dopoldne še ni bilo operativno. Naj povemo, da so delavci stavko napovedali že pred dvema tednoma, odslej naprej pa ia svoj denar niso več pripravljeni čakati. Podpora delavcev stavki je bila precejšnja, kot pa nam je povedal predsednik sindikata SKEI Bojan Gašperšič, pa je kar nekaj delavcev tudi omahovalo v strahu za svoja delovna mesta. • **U. Špehar**

Sklad za razvoj malega gospodarstva

Šestkrat več vlog od sredstev

Lani odobrili za 33 milijonov mark posojil obrtnikom in malim podjetnikom - Novih 789 delovnih mest

Ljubljana, 7. marca - Zanimanje obrtnikov in podjetnikov za dolgoročna posojila sklada za razvoj malega gospodarstva je bilo lani kar šestkrat večje od razpoložljivih sredstev. Tako je upravni odbor sklada od prejetih 644 vlog posojilo odobril 176 prosilcem, skupna višina odobrenih sredstev pa je bila 33 milijonov mark.

Kot je na novinarski konferenci med drugim poudarila v.d. direktorice sklada **Staša Baloh Plahutnik** (ki je januarja zamenjala Cvetko Tinauer), je osnovno poslanstvo sklada v finančnem spodbujanju razvoja malega gospodarstva. Lani so podjetnikom in obrtnikom največ sredstev dodelili v obliki dolgoročnih posojil. Pregled po posameznih panogah kaže, da so največ posojil dobila podjetja iz proizvodne in storitvene dejavnosti, manj pa iz trgovine in turizma. Med prejemniki posojil prevladujejo majhna podjetja z manj kot petimi zaposlenimi, medtem ko podjetjem z več kot 50 delavci posojil praktično niso odobrili. Po regijah je bilo več vlog odobrenih tam, kjer so bile pripravljene sodelovati tudi banke; tako je največ posojil šlo na Goriško in v osrednjo Slovenijo, 9 odstotkov vseh odobrenih vlog pa je šlo tudi na Gorenjsko. Gorenjski podjetniki in obrtniki so lani na sklad naslovili 52 vlog v skupni vrednosti dobrih deset milijonov mark, od tega pa jih je sklad odobril 16 v skupni višini 283 tisoč mark. In kakšen je bil učinek tako dodeljenih posojil? Kot ugotavljajo na skladu, so podjetja pred naložbami zaposlovala 2157 delavcev, število zaposlenih po investiciji pa bo predvidoma 2946, kar pomeni 789 novih delovnih mest. **Stanislav Kramberger**, novi predsednik upravnega odbora sklada, sicer pa tudi predsednik upravnega odbora Obrtne zbornice Slovenije, je menil, da bi sklad v prihodnje moral postati osnovna ustanova pri financiranju razvoja malega gospodarstva in obrti.

Na novinarski konferenci pa so spregovorili tudi o izvajanju dolgoročnega programa sanacije sklada; zaradi vnovčevanja jamstev je sklad bankam dolgoval dobrih 13 milijonov mark, od tega je dobre štiri milijone že poravnal. V prihodnjih treh letih se bo sklad po sklepu vlade dokapitaliziral iz proračuna v višini 6,6 milijona mark, da pa bi se takšnim neprijetnim situacijam v prihodnje izognili, je sklad za rizične projekte oblikoval rezerve v višini 9 milijonov mark, iz katerih bodo v primeru vnovčenih jamstev poplačali banke. • **U. P.**

zavarovalnica triglav, d.d.
OBMOČNA ENOTA KRANJ

največja slovenska zavarovalnica

VABI K SODELOVANJU

vse, ki jih zanima delo na področju
prodaje zavarovalnih storitev
v organizacijski enoti terenske mreže Jesenice

Od Vas pričakujemo:
- srednješolsko izobrazbo
- 1 leto delovnih izkušenj
- veselje do dela z ljudmi
- komunikativnost, iznajdljivost
- bivališče v zastopu oz. neposredni bližini

Ponujamo Vam:
- redno zaposlitev
- ustvarjalno delovno okolje
- samostojnost in dinamičnost pri delu
- stimulativne zaslužke
- možnost strokovnega izpopolnjevanja

Delovno razmerje bo sklenjeno za nedoločen čas, s poskusnim delom do 4 mesece.

Vaše cenjene ponudbe, napisane lastnoročno, s priloženim kratkim življenjepisom in dokazili o izpolnjevanju pogojev (zadnje šolsko spričevalo in navedbo dosedanje zaposlitve z delovno dobo) pričakujemo v 8 dneh po objavi na naslov: Zavarovalnica Triglav, d.d., Območna enota Kranj, Bleiweisova 20, Kranj, sektor za splošne in kadrovske zadeve.

NA ŠTIRIH KOLESIH

Jeseni Mercedesov razred M

Nemški Mercedes-Benz je pred nekaj dnevi pokazal prve uradne posnetke novega avtomobila, ki bo nosil oznako M. Gre za terenski avtomobil s športno družinsko zasnovo, kakršne v Ameriki označujejo z SUV (sport utility vehicle), nastajal pa bo v Mercedes-Benzovi tovarni v Tuscaloosi, v ameriški zvezni državi Alabama.

Po novem malčku razreda A in srednje velikim kupeju CLK, ki so ju uradno predstavili na avtomobilskem salonu v Ženevi, je razred M že tretja letošnja Mercedes-Benzova novost, ki jo bodo jeseni začeli prodajati najprej v Združenih državah Amerike, spomladi prihodnje leto pa tudi v Evropi.

Športni terenec s petvratno karoserijo ima prostorno in prilagodljivo notranjost s tremi vrstami sedežev, ki jih je mogoče prilagajati tako, da ima M več prtljažnega prostora, ali pa je luksuzni družinski avto. Ob vsem ponuja še veliko varnostne opreme, v kateri sta dve čelni in bočni zračni vreči, pirotehnični zategovalniki varnostnih pasov z omejevalnikom zatezne sile in protiblokirni zavorni sistem. Za pogon bo služil na novo razviti 3,2-litrski V6 motor, njegova moč pa se bo preko pogonskega sklopa s sistemom 4ESP prenašala na vsa štiri kolesa. Prav tako bo M na voljo z novim Mercedes-Benzovim pogonom 4MATIC in sistemom ESP za nadzor nagibanja in zdrsavanja v ovinkih. • **M.G.**

Panadria v novih prostorih

Ljubljansko podjetje Panadria, ki nastopa kot zastopnik pnevmatik Goodyear in Hankook, je pred kratkim odprlo nov vulkanizerski center, ki je največji v Sloveniji, v njem pa bodo prodajali in servisirali tudi avtomobile znamke Daewoo. Po prodaji pnevmatik ameriške znamke Goodyear in južnokorejske Hankook se Panadria na slovenskem trgu uvršča na drugo mesto, takoj za domačo tovarno Sava. Lani so skupaj prodali okoli 70.000 pnevmatik, načrti za letos predvidevajo številko 100.000. Poleg tega je Panadria z novim zastopnikom avtomobilov Daewoo podpisala poddistributersko pogodbo za osrednjo Slovenijo. Računajo, da bodo prodali 1200 vozil od skupaj 3500, kolikor naj bi jih prodali na celotnem slovenskem trgu. • **M.G.**

Mobilna telefonija GSM se širi tudi pri nas

Doslej pogodbe z 21 tujimi operaterji

Kranj, 6. marca - Slovenija se je julija lani pridružila deželam, kjer so posamezni operaterji vzpostavili sistem mobilne telefonije GSM, v sedmih mesecih je pridobil več kot 8 tisoč uporabnikov.

Globalni sistem mobilne telefonije GSM so najprej vzpostavili v evropskih državah, da bi premostili komunikacijske ovire, ki jih je povzročala različnost posameznih analognih omrežij. Sčasoma pa je digitalni GSM, ki deluje na frekvenci 900 Mhz, prerasel v svetovni sistem, saj ga uporabljajo na vseh kontinentih, tudi v ZDA.

Bistvena prednost GSM je praktično neomejena mobilnost, saj uporabnik lahko svoj telefon uporablja v vseh tistih omrežih tujih operaterjev, s katerimi je domači operater sklenil tako imenovano roaming pogodbo. Komercialno začne veljati šele tedaj, ko operaterja obojestranko testirata naročniške (SIM) kartice.

Seznam držav, kjer Mobitelovi naročniki lahko uporabljajo sistem GSM je vse daljši. Doslej je pogodbe sklenil z 21 operaterji v 18 evropskih državah, samo letos je vzpostavil komercialne pogoje delovanja z enajstimi operaterji. Tako ima pogodbe sklenjene z operaterji iz Švice, Nemčije, Avstrije, Španije, Madžarske, Italije, Hrvaške, Belgije, Velike Britanije, Švedske, Norveške, Finske, Latvije, Litve, Češke, Turčije, Estonije in Nizozemske.

Obrtniki za otroke v bolnišnici

Kranj, 6. marca - Obrtna zbornica Slovenije je poskrbela za prijetnejše bivanje otrok na hematoonkološki službi Pediatrične klinike v Ljubljani.

Otrokom, ki se zdravijo na hematoonkološki službi Pediatrične klinike v Ljubljani, so dnevi v bolnišnici poslej krajši in nekoliko lepši. Obrtna zbornica Slovenije je namreč poskrbela, da so jim obrtniki popravili kabelsko televizijo. Mali bolniki tako lahko gledajo televizijski program v vsaki sobi.

Obrtna zbornica pa jim je podarila še pet osebnih računalnikov, ki jih bodo otroci med zdravljenjem zagotovo z veseljem uporabljali.

Management v turizmu

Krnaj, 6. marca - Kranjska fakulteta za organizacijske vede pripravlja seminar o managementu v turizmu, ki bo 17. in 18. marca potekal v Portorožu.

Turizem bodo obravnavali z vidika organiziranosti, marketinga, managementa, kadrov, financ, kakovosti, promocije, planiranja in informatike. Nakazali bodo uspešne in preizkušene poti turistične dejavnosti, z upoštevanjem posebnosti turizma kot gospodarske panoge. Srečanje naj bi prispevalo tudi k promociji turizma v Sloveniji.

MEŠETAR

Odkupne cene klavne živine

V Kmetijsko gozdarski zadrugi Sloga Kranj odkupujejo klavno živino po cenah, ki veljajo od 10. februarja dalje. Nove cene so podobno kot drugod v Sloveniji nekoliko nižje od prejšnjih. Cene (v tolarjih za kilogram) so preračunane na meso.

Plačilni in kakov. razred	Biki do 2 let	Telice, kl. prvesnice in kastrati-junci do 30 mes.
I. E2,E3	480,90	447,50
II. E1,E4,U2,U3	457,10	409,50
III. E5,U1,U4,R2,R3	423,80	390,00
IV. U5,R1,R4,O2,O3	352,30	333,00
V. R5,O1,O4	309,50	295,00
VI. O5,P1,P2,P3,P4,P5	247,50	228,50

Plačilni in kakov. razred	Krave od 30 mes. do 5 let Biki nad 24 mes. Voli nad 30 mes.	Krave nad 5 let
I. E2,E3	333,00	250,00
II. E1,E4,U2,U3	304,50	228,50
III. E5,U1,U4,R2,R3	289,50	217,00
IV. U5,R1,R4,O2,O3	246,50	184,50
V. R5,O1,O4	217,00	162,50
VI. O5,P1,P2,P3,P4,P5	174,00	129,00

Plačilni rok za krave je 25 dni. za ostalo klavno živino pa 20 dni. Za ceno prašičev se prodajalec in kupec dogovorita posebej.

Velike zaloge sadja

Z zalogami lanske letine se ne otepajo le pridelovalci krompirja, ampak tudi sadjarji. Po podatkih gospodarskega interesnega združenja Sadjarstvo Slovenije je bilo ob koncu januarja v Sloveniji še 13.520 ton zalog jabolk ali 16 odstotkov več kot lani v enakem času, hrušk pa je bilo 1.430 ton ali 7,5 odstotka več. Ob tem, ko je bila januarja prodaja jabolk in hrušk na domačem trgu bistveno manjša kot v lanskem januarju, tudi na izvoz ni mogoče računati, saj se s presežki otepajo tudi v državah Evropske zveze. Manjše povpraševanje vpliva tudi na cene, ki so bile v prvem tednu letošnjega februarja nekoliko nižje kot v enakem lanskem obdobju. Zlati delišes (I. kvaliteta) je bil lani v tem času po 71 tolarjev, letos po 63, idared (I.) lani po 70 tolarjev in letos po 67, jonagold (I.) lani po 75, letos po 67 tolarjev - in tako dalje.

HONDA SERVIS & PRODAJA
AMBROŽ
PREŠERNOVA 12
RADOMLJE
SLOVENIJA
TEL.&FAX:061/727-534
* PRODAJA VOZIL * AVTOMEHANIKA
* AVTOKLEPARSTVO * AVTOLIČARSTVO
NOVI CIVIC "5 DOOR" ŽE V PRODAJI
"CRV" 4x4 V MAJU in
"NSX" ZA PETIČNEŽE

VEDEŽEVANJE
ATLANTIDA
090 44 69
PRIZNANI VEDEŽEVALKI TANJA IN MARICA

VEDEŽEVAJE - TAROT
090 41 02 1 min 156 SIT NON-STOP

JESENICE C.J.Finžgarja 2 d.o.o.
PRIMOŽIČ
NOVE, NIŽJE CENE
TWINGO že od 14.460 DEM,
CLIO od 14.525 DEM,
MEGANE od 21.045 DEM
VSA VOZILA SO LETNIK PROIZVODNJE 1997
KREDIT OD T+0% DALJE!
TEL.:064/861-570, 861-571

HYUNDAI
NAJUGODNEJŠI KREDITI od T+5%
MOŽNOST KREDITA do 5 let
POPUSTI ZA GOTOVINSKA PLAČILA
POSEBNI POPUSTI za l.96
STARO ZA NOVO
HITRE SERVISNE IN LIČARSKE, KLEPARSKE STORITVE
VELIKA IZBIRA RABLJENIH VOZIL
AVTO KADIVEC, Šenčur
tel.:064/411-573

HONDA ŽIBERT
PRODAJA in SERVIS VOZIL
UGODNO
*HONDA CIVIC BINGO 1,4i - 3 vrata 21.990 DEM
*UDOBNA, VARČNA in ŠPORTNA VOŽNJA
*BOGATA SERIJSKA OPREMA
NOVO: HONDA PRELUDE 2,0 in 2,2i VTEC
BRITOF 173, 4000 Kranj Tel./fax:064 242 167

NISSAN
AVTO MOČNIK
Britof 162, Kranj, tel. 064/242-277
SERVIS IN PRODAJA VOZIL
MICRA 1.0 16V airbag ..... 15.990,00 DEM
ALMERA 1.4 16 V airbag ..... 22.490,00 DEM
PRIMERA 1,6 16V airbag, ABS ..... 29.400,00 DEM
bogata serijska oprema
garancija 3 leta ali 100.000,00 km

* prodaja rabljenih NMT
* odkup rabljenih NMT
* GSM
* leasing
* kredit
MOTOROLA DANCALL MITSUBISHI AEG ERICSSON NOKIA Panasonic NEC
JANUS
tel. fax: 064/22 23 24 http://www.janus-trade.si/

Vse, kar želite izvedeti o sebi in svoji prihodnosti.
Zaupajte najboljšim!
Možnost osebnega obiska!
PREROK 090/41-29 090/42-38

JML AVTOKLEPARSTVO
AVTOKLEPARSKA DELA
LIČARSKA DELA
SERVISI
VLEKA VOZIL
ČIŠČENJE
TRGOVINA
AVTOKLEPARSTVO Martin Jenko
Akumulatorji
HALLEY EUROPA s 30-mesečno garancijo
Praprotna polica - Cerklje, tel./fax:064/422-280, tel.:064/421-159, stanovanje:064/422-043

HYUNDAI
SALON JAVORNIK
V mesecu marcu
500 DEM popusta
pri plačilu z gotovino
za vsa vozila HYUNDAI
+ 1.000 DEM popusta
na vozilo HYUNDAI let. 96.
Ugodni kreditni pogoji + leasing
V zalogi tudi rabljena vozila.
DIA - G, d.o.o.
Janeza Finžgarja 5
4270 JESENICE
tel./fax: 064/863-430

SEAT
Skupina Volkswagen
POOBLAŠČENA PRODAJA, SERVIS, AVTOKLEPARSKE IN LIČARSKE STORITVE
NOVO V KRANJU
UGODNA PONUDBA OMEJENE KOLIČINE VOZIL LETNIK '96
AVTOSERVIS AMBROŽ
Gorenjesavska 13i, KRANJ- v prostorih Tekstilindusa
tel.:064/225-110, fax:064/225-104
VOZILA S ŠPANSKIM TEMPERAMENTOM
ALHAMBRA
UGODEN NAKUP NA KREDIT ALI PORSCHE LEASING

VREME

Vremenoslovci nam za danes napovedujejo zmerno oblačno, za jutri in nedeljo bo delno jasno z zmerno oblačnostjo. Še nekoliko se bo ohladilo.

LUNINE SPREMEMBE

V nedeljo bo mlaj nastopil ob 2.15, to pa po Herschlovem vremenskem ključu napoveduje sneg in vihar. Danes je 66. dan v letošnjem letu, torek nam do konca ostaja še natančno 299 dni.

GLASBA JE ŽIVLJENJE

EUROSONG DVIGUJE PRAH

Zadnji teden je po glasbeni plati minil v znamenju prireditve, na kateri smo izbirali popevko, ki nas bo zastopala na Eurosongu '97 na Irskem.

Predvsem med glasbeniki je kar naprej vršalo - bolj v zakulisju, kot javno: "Ali Slovenci res nismo dovolj dobri avtorji, ali med uveljavljenimi pevci res ni nikogar, ki bi nas zastopal na tej prireditvi in si moramo pevce izposojati iz igralskih vrst?" Pravila so bila jasna in po toči zvoniti je prepozno. Za mnenje pa sem povprašala nekaj znanih imen.

ANDREJ ŠIFRER:
- Vem, da se tudi pri drugih nacijah pojavljajo tuji avtorji. Manjši kot je narod, bolj ga to boli. Če je bila pesem najboljša, je prav, da je zmagala. Prihodnje leto bom jaz poslal pesem na bosanski izbor..."

LOJZE DEŽELAK:
- Moja sokrajanka ima vse možnosti za zmago že s tem, če bo povedala, od kod prihaja - iz Trbovelj...

TONE FORNEZZI:
- Sodeč po naslovu je zmagala prava pesem, kajti v tej državi je res skrajni čas, da se vsi zbudimo. Glede na moštvo, ki je zmagovalko predstavilo, bi včasih rekli, da je plod bratstva in enotnosti. Enotnosti ni več, ostalo nam je samo še bratstvo.

Poslušalci oddaje Glasba je življenje ustvarjajo slogan za naravno mineralno vodo EDINA.

Da bo Tanja kar najbolje pela, bo vodo EDINA na Irsko vzela.

"Nedeljski klepet ob kavi"

Pojutrišnjem, v nedeljo, 9. marca, ob 9. uri dopoldne bo spet na sporedu Radia Kranj "Nedeljski klepet ob kavi", ki ga pripravlja in vodi Jana Debeljak.

Gost oddaje bo skladatelj **Damijan Močnik.**

Zaposlen je kot profesor glasbe na Škofijski klasični gimnaziji v Ljubljani. Poleg treh šolskih pevskih zborov vodi še dekliški pevski zbor Andrej Vavken z Cerkelj, kjer tudi živi s svojo družino.

Njegova misel: *"Najljubša mi je tista iskrenost v glasbi, ki izraža najgloblje in najintimnejše človekove občutke. To velja za katerega koli skladatelja, v katerem koli obdobju."*

TRGOVINSKO PODJETJE d.d. ŠKOFJA LOKA

LOKA KAVA - ZDRAMI IN PREMAMI

Kupon:

Predlagam gosta v oddaji "Nedeljski klepet ob kavi"

.....

Moje ime in naslov: .....

(Izpolnjenega, prosim,o pošljite na Radio Kranj, Slovenski trg 1, 4000 Kranj, za "Nedeljski klepet ob kavi").

Če verjamete ali pa ne, človek se lahko tudi prekuri

Od vse sile namreč. Možgani so celo dopoldne delali sto na uro. Ustavil me je celo policaj in razložil, da je omejitev 80 km/h, ampak sem rekel, da moram napisati še Jodlgatorja, da zato delam sto na uro in... ne, da se me je samo usmilil. Prosil me je celo, če se mu podpišem na roko. Če boste tja do poletja slučajno kje srečali policaja, ki se že celo večnost ni opral in bo na roki imel podpis "Jodlgator ma vas rad", ta bo tapravi. Skrivnost tedna sem vam torej izdal, na vrsti pa je vaša pošta, oziroma žrebanje vaših dopisnic. Odgovor na vprašanje od zadnjič je seveda samo eden. Tanja Ribič nastopa v oddaji Paradajz teater oziroma Teater paradižnik. No, naj izkoristim priložnost in na tem mestu popravim še napako od zadnjič. Bratje s Primorske so Vinko, Hinko in Žinko (ne Zinko, kot sem napisal - sicer pa, saj sem napisal, da nisem čisto ziher.) Sprašujete, če mi je bila všeč skladbica, ki jo je Ribička oni dan zapela in z njo zmagala. No, naj bo. Skladba všeč, kar pa se tiče glasu, bi zapisal le, da je Tanja najboljša pevka med igralkami, še boljša pa je igralka med pevkami. No pa požrebajmo en malo, ali pa veliko. Dopisnic full, prava kanonada, glede na zadnjič. Izžrabali pa smo, pa smo, pa smo... **Boruta Korošca, Kokrškega odreda 12, 4248 Lesce**. Bravo, zdaj pa kok'r počakat' dopis, pol pa le do Aligatorja.

TOP 3

1. Mesto tokrat ni bilo doseženo
2. Zobar - Čuki
3. Pop - U2

NOVOSTI

Torej. Spet se na glasbeni sceni pojavlja ime Sedmina. Zahtevnejši poslušalci, ki spremljate glasbeno sceno vsaj tam od 80 - tih let naprej dobro veste za koga gre: Venota Dolenca in Klariso Jovanović, plošča pa nosi naslov "Onkraj reke". Nov je Pero Lovšin "Zadnji križarski pohod". Novi so U2, rekli boste končno, plošča pa sliši na ime "Pop". Nov je Nick Cave... Pa še o koncertih: Oliver Dragojević - 15. marec v Kranju, Parni valjak na isti dan v Kamniku, Biohazard 13. marec na Primskovem, ZZ top dan poprej v Ljubljani, Rave festival, 15. in 16. marca v Novi Gorici. Pa še to. Koledarji za letošnje leto so še na voljo po 1500 sitov, pridite jih kupit, če ne jih bo Aligator pocenil.

IN ŠE NAGRADNO VPRAŠANJE ŠT. 253:

Za prave poznavalce, kakšen nadimek ima pevec skupine U2. Njegov nadimek najdete tudi na Primorskem - namreč če Primorci hočejo zaklet, rečejo "dio ....". Rešitve čakam na Gorenjskem glasu, do srede, 12. marca, pripis Jodlgator. Še to - za C.I.T.A. ni še nič določenega, ko bo, bom to sporočil, velja Urška, kar pa se tiče izpita (Nataša povej, kdaj bo, bomo držali pesti), tista knjižna polica pa deluje tako, da knjige držijo taki nosilci, ki so pritrjeni na tiste vijugaste police... Čav...

DISCOTEKA ARX RADOVLJICA

Danes po 22. uri

VILI RESNIK

s svojo skupino

LESTVICA RADIA KRANJ

S PIZZERIJO MATEJA, tel. 064/222-800

ureja: IGOR ŠTEFANČIČ PETEK, 7. 3. 1997, ob 18.30

MATEJA PRIPRAVA IN RAZVOZ JEDI

Domača:
1. TANJA RIBIČ: ZBUDI SE
2. ČUKI: ZOBAR
3. ROK'N'BAND: DEJ RUK'N ME
4. V. KOCIJANČIČ D.J. & S. IVANČIČ: TINA
5. SONIC: NORI IN COOL
6. POWER DANCERS & SASHA: PRAVA CIFRA
7. AVTOMOBILI: NAVADEN DAN
8. 24 UR: OPROSTI MI

Tuja:
1. MADONNA: DON'T CRY FOR ME ARGENTINA
2. D. J. BOBO: RESPECT YOURSELF
3. NO MERCY: PLEASE DON'T GO
4. SCATMAN JOHN: EVERYBODY JAM!
5. BLUR: BEETLEBUM
6. GEORGE MICHAEL: OLDER
7. AEROSMITH: FALLING IN LOVE
8. NO MERCY: WHEN I DIE

KUPON ŠTEVILKA 17

DOMAČO ŠT.:

TUJO ŠT.:

MOJ NASLOV:

RADIO SALOMON

ZA GORENJKE IN GORENJCE!

24 UR DOBRE GLASBE!!!

OD 10. 3. 1997 DO 15. 3. 1997

LESTVICA NAJPOPASTIH 15

1. SQUEEZER - SATURDAY NIGHT
2. SARAH BRIGHTMAN + ANDRE BOCELLI - TIME TO...
3. NEW/BACKS STREET BOYS - ANYTHING FOR YOU
4. NO DOUBT - DON'T SPEAK
5. NEW/C-BLOCK - SO STRONG OUT
6. NINA - TREBAM TE
7. 4 FUN - KAMADERO
8. NEW/BEE GEES - ALONE
9. BOYZONE - A DIFFERENT BEAT
10. NEW/ČUKI - ZOBAR
11. LL COOL J - AIN NOBODY
12. ERASURE - IN MY ARMS
13. CB - MILTON - IF YOU LEAVE ME NOW
14. TONY BRAXTON - UNBREAK MY HEART
15. NEW/NANA - DARKMAN

LESTVICA NAJGIBLJIVEJŠIH 30

1. RED 5 - I LOVE YOU STOP
2. SEQUENTIAL ONE - MY LOVE IS HOT
3. DJ STONE - KOMMANDO
4. GIMME 5 - BREZ TEBE
5. GALA - LET A BOY CRY
6. TEH ALTERNATIVE CREATORS - THE BEAST
7. NATASHA HAGEN - YOU AND YOU
8. B.B.E. - FLASH
9. ANTI FUNKY - ALL SO NICE
10. LUNA - YOU AND I
11. NEW/SKANKY - WHERE IS MY MONEY
12. DISCO ROUGE - DISCO ROUGE
13. NEW/DISCOVER - THINKIN' ABOUT YOU
14. HARDEA - MR FACKER
15. NEW/X - TREME MEASURE - RAP - O-CLAP-O
16. MISING HEART - CHARLENE
17. NEW/JAM IN DEEP - BASTARD '97
18. JK - SWEET LADY NIGHT
19. VIRTUALMISMO - COSMONAUTICA 997
20. NEW/DON MURPHY - WHAT YOU WADDY / RING MY BELL
21. POWER DANCERS - BOMBA
22. PARTIZAN - DRIVE ME CRAZY
23. MILK INCORPORATED -LA VACHE
24. MR - TO FRANCE
25. SLO ACTIVE - ODPELJI ME NA MARS
26. DE DONATIS III - THE SOUND (REMIX)
27. NEW/M - PILLI PILLI
28. VALENTINO KOCIJANČIČ DJ /S.I. - TINA (REMIX)
29. DEE JAY HERBIE - MIND, BODY AND SOUL
30. PELE - DOLGA JE NOČ

TRŽIŠKI HIT

vsak ponedeljek ob 17.25 na 88,9 in 95,0 MHz

Živio! Pokrovitelj Tržiškega hita, SALON LADKA z Zgoše pri Begunjah prispeva res lepo nagrado, ki je primerna predvsem za nežnejši spol (morda pa tudi ne?), nekomu izmed vas, ki sodelujete v naši oddaji. Srča je bila tokrat naklonjena Patriciji Kodorovič iz Tržiča. Patricijo na Zgoši čaka prijetna masaža celega telesa, verjetno pa bo pogledala tudi Body slim Line, na katero so v salonu Ladka posebej ponosni. ČESTITAVA! Hvala vam za sodelovanje, lepo se imejte in na snidenje v ponedeljek, 10. marca. Korajža velja: pišite dopisnice, telefonirajte v oddajo, skratka: glasujte! ČAO! Vesna in Dušan

Lestvica:
1. Don't cry for me Argentina - MADONNA (2)
2. Silently - CAUGHT IN THE ACT (6)
3. Saturday night - SQUEZZER (4)
4. Don't speak - NO DOUBT (1)
5. I believe I can fly - R. KELLY (16)
6. Un- break my heart - TONI BRASTON (3)
7. Nanana - KELLY FAMILY (novo)
8. Bomba - POWER DANCERS (13)
9. Brez tebe - GIMME 5 (11)
10. I shot the sheriff - WARREN G. (10)
11. Respect your self - DJ BOBO (8)
12. Just for you - MASTERBOY (5)
13. Please don't go - NO MERCY (novo)
14. Living next door to Alice - SMOKIE (OLD)
15. Step by step - LFO (novo)
16. Dej ruk'n me - ROK'N'BAND (novo)

Izpolnite kupon in ga pošljite na Radio Tržič, Balos 4, Tržič, do 10. marca.

KUPON TRŽIŠKI HIT

Glasujem za skladbi: št. in št.

Moj predlog:

Moj naslov:

GREMO V LIFE

Oddajo pripravlja in vodi Nataša Bešter

RADIO KRANJ 19. marca, ob 17. uri

Živjo, živjo! En lep pomladanski pozdrav vam pošiljava Slavko in Nataša. Našo oddajo Gremo v Life boste lahko izjemoma poslušali 19. marca (teden kasneje, kot je bila načrtovana). Pa nič zato. Kljub temu vas v urici na RADIU KRANJ čaka veliko dobre glasbe, novice iz LIFA in to iz prve roker, pa nagradna vprašanja in lepe nagrade. Tudi bralce GORENJSKEGA GLASA bo sreča nagradila z lepimi nagradami. To so KAVBOJKE BLUE MOON V JEANS CLUBU PETRIČ V KRAJU, DVE PIZZI V PIZZERIJI KLEMENTINA V PUNGERTU PRI ŠKOFJI LOKI, PA NAGRADE GORENJSKEGA GLASA IN DISCOTEKE LIFE IZ DOMŽAL. Čakamo vas torej v sredo, 19. marca, ob 17. uri na RADIU KRANJ.

KUPON

V Lifu bi rad videl gosta::

Moj naslov:

Kupone pošljite na naslov Radio Kranj, 4000 Kranj.

SOBOTA, 8. MARCA 1997

TVS 1

7.40 Včeraj, danes, jutri
7.45 Radovedni Taček: Lovec
8.00 Male sive celice, kviz
8.45 Zgodbe iz školjke
9.15 Slovenski ljudski plesi: Med Muto in Pernicami
9.45 Snežna reka: Saga o McGregorjevih, avstralska nanizanka
10.40 Hugo, TV igrica
10.55 Karaoke, glasbena oddaja z Dejo Mušič
11.55 Parada plesa
13.00 Poročila
13.05 Tednik, ponovitev
14.05 Policisti s srcem, avstralska nanizanka
15.15 Sprehodi po naravi, ponovitev
15.30 Zgubica postane slaven II., dansko-švedski film
17.00 Obzornik
17.10 Kronika afriških živali
18.05 4 x 4
18.25 Ozare
18.30 Hugo, TV igrica
19.10 Risanka
19.30 TV dnevnik 2, Vreme, Šport
19.50 Utrip
20.10 Teater Paradižnik
21.10 Za TV kamero
21.25 Novice iz sveta razvedrila
22.00 Poročila, vreme, šport
22.30 Mali oglasi, slovenska humoristična nanizanka
23.15 Umor v osrčju dežele, 2., zadnji del ameriške nadaljevanke
1.00 TV jutri, videostrani

TVS 2

11.10 Lahkih nog naokrog 11.55 Roka rocka 12.50 Echo point, avstralska nanizanka 13.15 Dan Remo, ponovitev posnetka zaključne prireditve 15.40 Teniški magazin 16.10 Košarka NBA action 16.40 Podarim dobim, ponovitev 17.00 Svetovni pokal v alpskem smučanju, velesalom (m), posnetek iz Shigakogena 17.55 Lahti: Svetovni pokal v smučarskih skokih, prenos 19.40 Pariz: SP v atletiki v dvorani, prenos in posnetek 21.20 Zlata šestdeseta slovenske popevke: Nostalgija z avtorji - 13. oddaja: Svetlana Makarovič 22.20 V vrtincu 22.50 Sobotna noč TV Slovenija si pridržuje pravico do spremembe programa.

KANAL A

8.00 Video strani 8.40 Nore dirke, risana serija 9.00 Kaličopko, otroška oddaja 10.00 Kapitan Planet, risana serija 10.30 Nora hiša, ponovitev 10.55 Očka major, ponovitev 11.15 Cooperjeva družčina, ponovitev 11.40 Ned in Stacey, ponovitev 12.10 Vitez za volanom, film 14.40 Kako je bil osvojev divji zahod, 9. del nadaljevanke 15.15 Disnews 15.35 Ta čudna znanost, ponovitev 16.00 Alf, 31. del 16.30 Mupet show: Dudley Moore 17.00 Disney predstavlja: Aladin; Račje zgodbe 18.00 Atlantis, glasbena oddaja 18.45 Kung fu, 16. del 19.35 Princ z Bel Aira, 81. del nanizanke 20.00 Sobotni večerni film: Obupanci, ameriški čb film 21.15 Nevidni davitelj, ameriški barvni film; Stefanie Powers, Robert Foxworth, Elke Sommer 22.45 Vroči pogovori, 16. del erotične nanizanke 23.15 Cyberella, erotični film 0.40 Video strani

POP TV

8.00 Dogodivščine medvedka Ruxpina, risana serija 8.30 Reboot, mladinska serija 9.00 Maska, risana serija 9.30 Parker Lewis, mladinska serija 10.00 Dogodivščine brenčeče čebelice, risana serija 10.15 Flipper, mladinska serija 11.00 Vesoljski bojevniki, nanizanka 12.00 Lois in Clark: Nove Supermanove dogodivščine, ameriška nanizanka 13.00 Formula 1, trening 14.00 Bonanza: Napad, ameriški barvni film 15.30 NHL hokej 16.00 Na prvi strani, ameriška nanizanka 17.00 Prijatelji, ameriška nanizanka 17.30 Varuška, ameriška nanizanka 18.00 Računalniški guruji, nanizanka 18.25 Hokej super play off, nadaljevanje prenosa 21.30 Filmski hiti: Naključni junak, ameriški film; Dustin Hoffman, Geena Davis, Andy Garcia 23.30 Teksaški mož postave, ameriška akcijska nanizanka 0.30 Postelja laži, ameriški barvni film; Susan Dey, Chris Cooper 2.00 24 ur, ponovitev

TV 3

10.00 TV prodaja in turistični napovednik 10.20 TV prodaja in turistični napovednik 11.00 Video kolaž 14.30 TV prodaja in turistični napovednik 15.00 Salon, ponovitev 15.30 Bratje Karamazovi, ponovitev filma 17.00 Videoboom 40, glasbena oddaja 18.00 Šolska košarkarska liga 19.00 TV dnevnik 19.20 Burleska 20.00 Drugačen moški, 3. del 21.00 Princeska iz cunj, ameriški barvni film 22.30 TV prodaja in turistični napovednik 23.10 Dnevnik 23.30 Video kolaž

HTV 1

12.25 Aladin, ameriški mladinski film 13.40 Risanka 13.55 Smerokazi 14.30 Brilijantina 15.20 Filipovi otroci 15.50 Tanki v vojni za domovino 16.35 Televizija o televiziji 17.10 Poročila 17.15 Prvi dobiček, dokumerntarna oddaja 18.15 Potujmo po Hrvaški 19.03 Na začetku je bila beseda 19.10 Spominska knjiga 19.30 Dnevnik 20.30 Izbor miss universe '97, prenos iz Opatije 23.00 Opazovalnice 23.35 Svet zabave 0.05 Polnočna premiera: Zgodbe Ruth Rendell: Simsola

HTV 2

13.55 TV koledar 14.05 S knjigo v glavo 14.50 Divje srce, ponovitev mehiške nadaljevanke 16.40 Zakon v Los Angelesu, ponovitev ameriške nanizanke 17.30 Skrita kamera, razvedrilna oddaja 17.55 Alpe - Donava - Jadran; Satelitske vojne 19.15 Risanka 19.30 Dnevnik 20.20 Jumpin' Jack Flash, ameriški film 23.10 Nove priložnosti, nanizanka 23.55 Vesoljsko obdobje, znanstvena oddaja

AVSTRIJA 1

9.00 Svetovni pokal v alpskem smučanju: Velesalom (m), posnetek; Formula 1, trening dirke za VN Avstralije; Svetovni pokal v alpskem smučanju: Slalom (ž), posnetek iz Mammoth Moutainea 10.00 Otroški program 12.00 Harry in Hendersonovi 12.25 Klic v sili, Kalifornija 13.15 Življenje in jaz 13.35 Čudovita leta 14.00 Svetovni pokal v akrobatskem smučanju, freestyle, posnetek iz Altenmarkta 14.50 Lois in Clark: Nove Supermanove dogodivščine 15.40 Beverly Hills, 90210 16.25 Melrose Place 17.15 Savannah, ameriška serija 18.00 Šport: Nogomet 19.30 Čas v sliki/Kultura 20.15 Sliver, ameriški triler 21.55 Oči noči, ameriški erotični triler 1.25 Svetovni pokal v alpskem smučanju: Slalom (m), prenos 1. tekme iz Schigakogena

AVSTRIJA 2

13.00 Čas v sliki 13.10 Tega ne morte pustiti, nemška komedija 14.40 Freddy, živali, seznacije, nemški cirkuški film 16.15 Pogledi od strani - Holiday 16.30 Deželа in ljudje 17.00 Čas v sliki 17.05 Ozri se po deželi 17.35 Kdo me hoče?, živali iščejo dom 17.53 Svetovne religije 18.00 Milijonsko kolo 18.25 Konflikti 19.00 Avstrija danes 19.30 Čas v sliki/Kultura 19.53 Vreme 20.02 Pogledi od strani 20.15 Jesensko mleko, nemški film 22.00 Čas v sliki 22.10 Vse je komedija: Ostani vendar na zajtrku, komedija 0.05 Čas v sliki 0.10 Polet v svobodo, ameriški akcijski film 1.45 Pogledi od strani 1.50 Ozri se po deželi 2.20 Schiejok, ponovitev

TELE-TV KRANJ

... Videostrani 17.45 Test slika 17.55 TV napovednik TELE-TV 18.00 TV kažipot, EPP blok - 1, Top spot 18.10 Finalni turnir državnega košarkarskega prvenstva kadetov - svečana otvoritev turnirja 18.30 Tekma - SMELT OLIMPIJA LJUBLJANA : TRIGLAV KRANJ (Produkcija: Video Oskar) 19.20 Mini pet (otroška glasbena lestvica) 19.50 Glasbeni spoti 20.00 TV kažipot, EPP blok - 2, Top spot 20.10 Poročila Gorenjske 430. (ponovitev) 20.25 Duhovna misel - 41. oddaja 20.35 Dan pomladi - zabavno - glasbena TV prireditev v Hotelu Bellevue na Smarjenti nad Kranjem; Sodelujejo: Elio Pisak, Andreja Makoter, Zlatko Dobrič, Sanja in Urban Mlinar, Moni, ansambel Cmok, Anita Vodišek, Miran, Obvezna smer, Braco Koren, ansambel Jožeta Šeruga, Gimme 5, Jani Pirš, Monroe, Čarodej Branko, modna revija; - voditelja: Maja Zagoričnik in Braco Koren 22.20 EPP blok - 3 22.25 Odprti ekran - 1. del (v živo); Gorenjec meseca - glasovanje 22.25 Kamera presenečenja - 68. oddaja: Vinska klet 22.55 Odprti ekran - 2. del (v živo) - Vido naj, naj 96 ... The best - nominacija 23.20 Finalni turnir državnega košarkarskega prvenstva kadetov; Tekma - BAVARIA WOLTEX MARIBOR : SMELT OLIMPIJA LJUBLJANA (Produkcija: Video Oskar) 00.30 Videoboom 40 (slovenska video lestvica zabavne glasbe) - 132. oddaja 1.30 Vključujemo: Nočni zabavni erotični program; Erotični film 1.47 Videostrani

LOKA TV

9.00 Napovednik 9.01 Spot tedna 9.05 EPP blok 9.10 TV prodaja 9.13 Too much - zabavno razvedrilna mladinska oddaja, ki jo pripravljajo Rok, Sandra, Eva in Boris - ponovitev

TV ŽELEZNIKI

20.00 Antonov obzornik 20.20 Serijski film

ATM TV KR. GORA

... Videostrani 18.08 Test 18.15 Napovednik 18.16 EPP blok 19.03 Risanke 19.15 Videostrani 20.43 Satelitski program Deutsche Welle 22.00 Videostrani

TV ŠIŠKA

... Videostrani 19.50 Napoved sporeda 20.00 Telemarket 20.50 Popolno zdravje, zdravljenje z alternativno medicino - ponovitev 22.00 OSHO - otrok nove dobe - ponovitev 22.30 Telemarket 22.40 Napoved sporeda za nedeljo 22.45 Videostrani

IMPULZ KAMNIK

10.00 Video strani 18.00 TV prodaja 18.05 Otroški program: Zajček Jaka, ponovitev 18.25 Jasnovidka Karin, ponovitev 19.40 Top spot 19.45 TV prodaja 19.50 Spored 20.10 Glasbeni mix 20.30 Glasbeni mix 20.30 Odprt ekran 20.50 Video boom 40 21.50 Film 23.20 Top spot 23.25 TV prodaja 23.30 Video strani 00.01 Erotični film

RA KRANJ

5.30 Začetek programa, uvodna napoved 5.50 EPP 6.50 EPP 7.00 Radio Slovenija - Druga jutranja kronika 7.40 Pregled dnevnega tiska 7.50 EPP 8.20 Oziramo se 8.30 Hov, ne znam domov 8.30 Čestitka presenečenja 8.50 EPP 9.00 Gorenjska včeraj, danes 9.20 Minute za starše 9.50 EPP 10.20 Novinarski prispevek 10.50 EPP 11.20 Novinarski prispevek 11.50 EPP 12.00 Brezplačni mali oglasi 12.30 Osmrtnice, zahvale 12.50 EPP 13.00 Pesem tedna 13.20 Novinarski prispevek 13.50 EPP 14.00 Gorenjska danes 14.30 Novinarski prispevek 14.50 EPP 15.00 Novinarski prispevek 15.25 EPP 15.30 Dogodki in odmevi RS 16.00 EPP 16.20 Izbor pesmi tedna 16.50 EPP 17.20 Novinarski prispevek 17.50 EPP 18.00 Gorenjska danes, jutri 18.20 Novinarski prispevek 18.50 EPP 19.30 Večerni program: Glasba po izboru Igorja Rozmana 19.50 EPP 24.00 Zaključek programa Radia Kranj

R TRŽIČ

Oddajamo od 13:30 do 19:00 na UKV stereo na 88,9 in 95.0 Mhz.
Sobotni program iz našega studia bomo začeli ob 13:30, in sicer z gostjo v programu, Magdaleno. Nadaljevali bomo z glasbo in nagradami. Ob 14:30 se bo namreč začela oddaja **Ta dobr'h deset radia Tržič.** Uro kasneje bomo spremljali in komentirali. Ob 16:10 bodo sledila **Obvestila,** nato oddaja **Deutsche Welle poroča** ob 16:30. Svoj **brezplačni mali oglas** boste oddali od 17:30 do 18:00, nato bo na vrsti še kakšna zanimivost, končali pa bomo s prijetno **Pravljico izpod peresa Zlate Volarič** ob 18:40.

R TRIGLAV

6.00 Dobro jutro 6.30 Vreme 7.00 Druga jutranja kronika 7.30 Halo, porodnišnica 8.00 Nočna kronika (OKC) 8.30 Telegraf 10.00 Pogled v prihodnost 11.15 Duhovni razgledi 12.00 BBC, osmrtnice 12.15 Viktorji 96 - glasovanje 13.00 Glasba je življenje 14.30 Popoldanski telegraf 14.45 Glasbena oddaja: ZLATI ZVOKI (NOVA NZ RUBRIKA) 15.30 Dogodki in odmevi 16.30 Osmrtnice, Deutsche Welle 17.00 Moja je lepša kot tvoja (Besnica '97) 18.30 Domače novice, pogled v jutrišnji dan 19.00 Voščila

R SORA

5.30 Prva jutranja kronika RA Slovenija 5.40 Napoved programa - servisne informacije 6.20 Noč ima svojo moč 6.40 Naš zgodovinski spomin 7.00 Druga jutranja kronika 8.30 Ponovitev jutranjega pozdrava 9.30 Glasbo izbirate poslušalci 10.00 GIM 9 - mladinski program 11.00 Evropa v enem tednu 12.00 BBC - novice 12.30 Igra besed 13.45 Osmrtnice 14.30 Brezplačni mali oglasi 15.00 Dogodki danes - jutri 15.30 RA Slovenija 16.50 Športni utrinki 17.00 Za ljubitelje nemških ovčarjev 19.30 Odpoved programa

R RGL

KRIM: 100,2 MHz - ŠANCE: 99,5 MHz - LJUBLJANA: 105,1 MHz
7.00 Jutranji servisni program, vreme, ceste, vikend inforamcije 8.00 Dobro jutro Slovenija - turistično rekreativna oddaja 11.00 Dober tek Sloenija, oddaja o kuhanju in skrivnostih kulinarike 12.00 Stampedo; oddaja za ljubitelje country glasbe 13.50 Pasji radio 14.00 Mali ogalsi poslušalcev 14.15 Novice 15.00 RGL na slovenskih vinskih cestah 15.30 Vklop RaS DIO 16.15 Na slovenskih vinskih cestah 16.45 Notranjsko kraški mozaik 17.25 S totega konca - štajerski tedenski magazin, vinske ceste 19.30 Rick Dees, ameriška glasbena lestvica 22.30 Star sat radio

R OGNJIŠČE

5.30 - 8.30 Jutranji program 6.45 Duhovna misel, svetnik dneva 8.30 Dop. inf. oddaja 10.15 Mali oglasi 11.10 Svetovanje 12.05 Pop. inf. oddaja 16.05 Čestitke in pozdravi poslušalcev 17.15 Pogovor o...18.30 Večerna inf. oddaja 19.00 Glas Amerike 19.40 Za najmlajše poslušalce 20.35 Klic dobrote oz. Luč v temi oz. Prijateljstvo bolnih... 21.35 Radijski roman 22.00-5.30 Nočni glasbeni program

radio triglav 96 MHz

KINO

CENTER amer. music. EVITA ob 16., 18.30 in 21. uri **STORŽIČ** amer. kom. MATILDA ob 16. uri, slov. ljub. drama OUTSIDER ob 18. in 22.15 uri, amer. music. EVITA ob 20. uri **ŽELEZAR** amer. kom. SPACE JAM ob 16. in 18. uri, amer. biogr. drama MICHAEL COLLINS ob 20. uri **TRŽIČ** amer. drama LOV NA ČAROVNICE ob 18. in 20. uri **ŠKOFJA LOKA** amer. film KLUB VRAŽJIH BABNIC ob 20. uri **RADOVLJICA - LINHARTOVA DVORANA** amer. akcij. film SVETLOBA ob 18. uri, slov. drama OUTSIDER ob 20. uri **BLED** Ni predstave zaradi selitve na novo lokacijo! **ŽIRI** amer. kom. KLUB VRAŽJIH BABNIC ob 20.30 uri

NEDELJA, 9. MARCA 1997

TVS 1

7.30 Vremenska panorama
8.05 Včeraj, danes, jutri
8.10 Ozare, ponovitev
8.15 Skrivnost sedme poti, ponovitev nizozemske nadaljevanke
8.40 Živ žav
9.35 Dodojeve dogodivščine, francoska risana serija
9.40 Na vrtu, ponovitev
10.05 L. Bernstein: Koncerti za mlade, ponovitev 11. oddaje
11.00 Svet divjih živali, angleška poljudnoznanstvena serija
11.30 Obzorja duha
12.00 Pomagajmo si, oddaja TV Koper - Capodistria
12.30 Nedeljska reportaža, oddaja TV Maribor
13.00 Poročila
13.05 Ljudje in zemlja, oddaja TV Koper - Capodistria
14.00 Planet In, ponovitev
15.20 Hambone in Hillie, ameriški film
17.00 Obzornik
17.10 Popolna tujca, ameriška nanizanka
17.35 Po domače
18.45 Spoznavanje narave in družbe, 1. oddaja
19.10 Risanka
19.20 Žrebanje lota
19.30 Dnevnik, vreme, šport
19.50 Zrcalo tedna
20.10 Zoom
21.15 Rondo kviz
21.45 Intervju
22.30 Poročila, vreme
22.45 Hemingway, ameriška nadaljevanka
0.30 Videostrani

TVS 2

8.45 Mali oglasi, slovenska nadaljevanka 9.30 Zlata šestdeseta slovenske popevke, ponovitev 10.30 Echo Point, ponovitev avstralske nanizanke 10.50 Pomladi posvetitve 11.55 Lahti: Svetovni pokal v smučarskih skokih, prenos iz Lahtija 14.00 SP v atletiki v dvorani, prenos 18.10 Svetovni pokal v alpskem smučanju: Slalom (m), posnetek iz Shigakogena 19.30 Echo Point, avstralska nanizanka 20.00 Kruh in vrtnice, novozelandska nadaljevanka 20.50 Alpe Jadran 21.20 Zlati petelin '97, 1. del 21.50 Šport v nedeljo 22.35 Žive legende iz daljnih dežel, francoska dokumentarna serija 23.00 Anton Nanut z gosti, koncert popularne glasbe 0.05 Alpe Jadran
TV Slovenija si pridržuje pravico do spremembe programa.

KANAL A

8.00 Video strani 8.40 Nore dirke 9.00 Kaličopko, otroška oddaja 10.00 Kapitan Planet 10.30 Atlantis, ponovitev glasbene oddaje 11.20 Aotearoa: Dežela dolgega belega oblaka, dokumentarna oddaja 12.00 Nedeljska matineja: Hulk na preizkušnji 13.45 Bravo, maestro, ponovitev kuharske oddaje 13.50 Daktari, 27. del nanizanke 14.45 Ta čudna znanost, ponovitev 15. dela 15.10 Najstniki proti vesoljcem, 16. del serije 15.35 Super samuraj, ameriška nanizanka 16.00 Alf, 30. del 16.30 Mupet show: Arlo Guthrie, lutkovna serija 17.00 Disney predstavlja: Najin svetli trenutek, mladinski film 17.50 Korak za korakom, 16. del nanizanke 18.15 Miza za pet, 16. del nanizanke 19.00 Najbolj nori kaskaderji, dokumentarna oddaja 20.00 Nedeljski večerni film: Tisti čarobni trenutek, ameriški barvni film 21.45 Vitez za volanom, 32. del nanizanke 22.35 Vročica noči, 16. del nanizanke 23.30 Odklop, 2. del 0.00 Nenavadna doživetja, 15. del 0.45 Video strani

POP TV

3.15 Formula 1, prenos iz Avstralije 6.00 Naključni junak, ponovitev ameriškega filma 8.00 Pink panter, risanka 8.30 Peter Pan, risanka 9.00 Kapitan Zed, risanka 9.30 Kasper in prijatelji, risana serija 10.00 Maček Felix, serija 10.30 Dogodivščine Ani in Nejčka Krpice, risana serija 11.00 Srečni Luka, nanizanka 12.00 Argument 12.30 Poslednja meja, nanizanka 13.00 Formula 1, ponovitev dirke 15.30 Glavni kuhar, nanizanka 16.00 Gorski zdravnik, nadaljevanka 17.00 Prstan, 4/4 del nadaljevanke po romanu Danielle Steel 17.45 Ime mi je Ana, ameriški barvni film; Patty Duke, Howard Hesseman 19.30 24 ur 20.00 Športni krog 20.30 Nedeljski film: Leto nevarnega življenja, avstralski film; Mel Gibson, Sogourney Weaver, Linda Hunt 22.30 Faust, nemška nanizanka 23.30 V pasti, ameriški barvni film 1.00 24 ur, ponovitev

TV 3

10.00 Dnevnik 10.15 TV prodaja in turistični napovednik 11.00 Šolska košarkarska liga, ponovitev 12.00 Angelus, prenos iz Vatikana 12.15 Iz življenja cerkve 13.00 Lepotica in gusar, risani film 14.00 Ljudske melodije 14.30 Šport - Dokumentarni film 15.00 TV prodaja in turistični napovednik 15.30 Izbor iz družinskega studia 17.30 Nasveti iz salona zdravja Mogy, problemi s hrbtenico 18.30 Izviri 19.00 TV dnevnik 19.30 Risanke 20.00 Drugačen moški, 4. del nadaljevanke 21.00 Prizori iz družinskega življenja, ponovitev 22.00 TV prodaja in turistični napovednik 22.40 Dnevnik 23.00 Video kolaž

HTV 1

12.00 Dnevnik 12.25 Kmetijska oddaja 13.15 V zelenem Zagorju, dokumentarna oddaja 13.45 Mir in dobrota 14.15 Duhovni klic 14.20 Opera box 14.50 Risanka 15.50 Oprah Show 15.45 Katastrofa na reki Potomac, ameriški film; Jeanetta Arnette, Barry Corbin 17.20 Poročila 17.30 Beverly Hills, 2. del ameriške nanizanke 18.20 Melrose place, 2. del ameriške nadaljevanke 19.05 TV fortuna 19.10 Hrvaška spominska knjiga 19.30 Dnevnik 20.30 Dora '97, prenos izbora hrvaške popevke za Evrovizijo 23.05 Opazovalnica 23.35 Portreti: Alfred Konsey, dokumentarni program 0.25 Poročila

HTV 2

8.35 TV koledar 8.45 Marisol, ponovitev 12.15 Dosjeji X, ameriška nanizanka 13.00 Polnočna premiera, ponovitev: Zgodbe Ruth Rendell: Simsola, ponovitev 16.05 Vesoljska doba, poljudnoznanstvena serija 17.05 Koncert klasične glasbe 18.05 Explorer, dokumentarna serija 19.05 Popaj, risana serija 19.30 Dnevnik 20.15 Tuj denar, ameriški film; Danny DeVitto, Gregory Peck 22.00 TOP šport 23.15 Poročena... z otroki, ameriška humoristična nanizanka 23.40 Vidikon

AVSTRIJA 1

12.00 Matusalem - gusarjevo prekletstvo, akanadski pustolovski film 13.45 Making of..., dokumentarec o nastajanju 1001 dalmatinca 14.10 Herbie na poti, ameriška komedija 15.40 Old Sutherland, nempko-francosko-italijanski pustolovski vestern 17.30 Gospod Bean, humoristična serija 18.00 Srček, oddaja, ki pomaga osamljenim, da se zaljubijo 18.30 Šport v nedeljo 19.30 Šport: Nogomet 21.55 Taylorjev umor - boj za otroka, 1/2 del ameriškega TV trilerja 23.25 Čas v sliki - Po premieri 23.30 Silver, ponovitev ameriškega trilerja 1.10 SWamotar, ameriška kriminalka 3.05 Organizacija, ponovitev ameriške kriminalke 5.00 Savanah, ponovitev

AVSTRIJA 2

13.00 Čas v sliki 13.05 Tednik 13.30 Domovina, tuja domovina 14.00 Pogledi od strani - revija 14.35 Wildlife: Nosovi iz Nancite, dokumentarni film 15.05 Cesaričin kurir 15.30 Čudežno življenje barona Friedricha von der Trecka, 2. del neškega filma 17.00 Čas v sliki 17.05 Klub za seniorje 17.55 Lipova ulica 18.25 Kristjan v času 18.30 Podoba Avstrije 18.55 Kuharski mojstri 19.00 Avstrija danes 19.17 Loto 19.30 Čas v sliki/Kultura 19.45 Vreme 19.54 Pogledi od strani 20.15 Kaisermuhlen-blues, avstrijska serija 21.00 Selfman 21.05 Sosedi, neška serija 21.15 Ženski zdravnik dr. Markus Merthin, 5. del zdravniške serije 21.55 Čas vsliki 22.05 K stvari 23.30 Preprosto klasično: Gesualdo: Smrt za pet glasov, ameriški glasbeno-dokumentarni film

TELE-TV KRANJ

... Videostrani 8.45 Test slika, TV napovednik TELE-TV 9.00 TV kažipot, EPP blok - 1, Top spot 19.10 ŠKL - šolska košarkarska liga 10.10 Glasbeni spot 10.15 Krila na nebu: (Produkcija: Marko Malec) 10.55 EPP blok - 2 11.00 Poročila Gorenjske 430. (ponovitev) 11.15 Duhovna misel - 41. oddaja 11.25 Top spot 11.35 Finalni turnir državnega košarkarskega prvenstva kadetov - Tekma - TRIGLAV KRANJ : ILIRIJA LJUBLJANA (Produkcija: Video Oskar) 12.25 EPP blok - 3 12.30 Videoboom 40 (slovenska video lestvica zabavne glasbe) - 132. oddaja 13.00 Videostrani 16.30 Vklop: Finalni turnir državnega košarkarskega prvenstva kadetov iz športne dvorane na Planini: Tekma - SMELT OLIMPIJA : ILIRIJA LJUBLJANA (direktni prenos) 17.10 Glasbeni spoti 17.20 Film: Ne pozabi - kriminalka 19.05 EPP blok 19.10 GIMME 5 - 1. rojstni dan 19.35 Glasbeni spoti 20.00 Finalni turnir državnega košarkarskega prvenstva kadetov - Tekma - TRIGLAV KRANJ : BAVARIA WOLTEX MARIBOR (direktni prenos) 20.50 Podelitev priznanj in zaključek turnirja, prenos 21.20 Videostrani

LOKA TV

20.00 Napovednik 20.01 Spot tedna 20.05 EPP blok 20.10 Tedenski pregled dogodkov, informativna oddaja 20.35 EPP blok 20.40 TV prodaja 20.43 Nedeljski film - Tajno poslanstvo - Undercover cup ... Videostrani

TV ŽELEZNIKI

19.00 Antonov obzornik

ATM TV KR. GORA

... Videostrani 18.08 Test 18.15 Napovednik 18.16 EPP blok 18.20 Kronika tedna 18.15 Risanke 19.15 Videostrani 20.43 Satelitski program Detusche Welle 22.00 Videostrani

TV ŠIŠKA

... Videostrani 14.50 Napoved sporeda 15.00 Telemarket 15.05 3, 2, 1 GREMO, zabavno glasbena oddaja - ponovitev 16.30 Nora nedelja: zabavno nedeljsko popoldne 18.40 Mini 5 19.00 Telemarket 19.10 Napoved sporeda za ponedeljek 19.15 Videostrani

IMPULZ KAMNIK

10.00 Video strani 18.00 TV prodaja 18.05 Otroški program: Ura pravljic 18.25 Video boom 40 19.40 Top spot 19.45 TV prodaja 19.50 Spored 20.10 Glasbeni mix 20.30 Šolska košarkarska liga 21.10 Potovanja 21.30 Film 23.00 Top spot 23.05 TV prodaja 23.10 Video strani

RA KRANJ

5.30 Začetek programa, uvodna napoved 5.50 EPP 6.00 Pregled dogodkov - danes, jutri 6.50 EPP 7.00 Radio Slovenija - Druga jutranja kronika 7.40 Pregled dnevnega tiska 7.50 EPP 8.20 Oziramo se 8.30 Hov, ne znam domov 8.50 EPP 9.00 Nedeljski klepet ob kavi (gost: prof. Damijan Močnik) 9.50 EPP 10.00 Prelepa Gorenjska - Šenčur 10.50 EPP 11.00 Po domače na kranjskem radiu v izbor narodnozabavne glasbe 11.50 EPP 12.00 Brezplačni mali oglasi 12.30 Osmrtnice, zahvale 12.40 Kmetijska oddaja 12.50 EPP 13.00 Voščila 13.50 EPP14.00 Voščila 14.50 EPP 15.25 EPP 15.30 Dogodki in odmevi RS 16.20 Prelepa Gorenjska 16.50 EPP 17.20 Hitro, daleč, visoko 17.50 EPP 18.20 Nagradni kviz Kina Kranj 18.50 EPP 19.30 Večerni program - Glasba po izboru Simone Rogelj24.00 Zaključek programa Radia Kranj

R TRŽIČ

Pozdravu iz studia ob 10:00 bo sledila **Klepetalnica.** Ob 11:20 bomo lahko prisluhnili oddaji **Minute za naše zdravje.** Gost bo predsednik društva diabetikov iz Tržiča, Janez Pretnar. Točno opoldne, torje ob 12:00, se bomo sprehodili po **Tedenskem mozaiku** in pregledlai vse pomembnejše dogodke, ki so se v naši okolici zgodili v preteklem tednu. Ob 12:10 vas vabimo, da prisluhnete **Nedeljski duhovni misli.** Sledil bo pogovor o delu policijske postaje v Tržiču, gost pa bo komandir, Marjan Anzeljc. **Obvestilom** boste lahko prisluhnili ob 12:50. 13:10 je čas za **Osmrtnice in zahvale.** Sledile bodo glasbene čestitke, nato pa predstavitev novosti iz založbe Igor in zlati zvoki.. Za prijeten konec delovnega tedna bomo ob 14:30, poskrbeli tako, da bomo zavrteli **Kolovrat domačih.**

R TRIGLAV

7.00 Druga jutranja kronika 7.50 OKC 8.00 Mirin vrtiljak 11.00 Mali oglasi 12.00 Osmrtnice, BBC, voščila 13.00 Tema: Uspeh na delovnem mestu (Steven Haslam) 14.00 Voščila 15.30 Dogodki in odmevi 16.00 Voščila 17.00 Glasbena oddaja ZZ top 18.00 Minute za ljubitelje resne glasbe

R SORA

8.00 Napoved programa 8.40 Naš zgodovinski spomin 9.00 Aktualna tema - Mamila med mladimi 11.00 Škofjeloški tednik 11.40 Kino 12.00 Nedeljska duhovna misel 12.30 Čestitke 13.30Nedeljsko popoldne 15.30 RA Slovenija 16.00 Igra besed 17.30 Nedeljsko srečanje 19.30 Odpoved programa

R RGL

KRIM: 100,2 MHz-ŠANCE: 99,5 MHz-LJUBLJANA: 105,1 MHz
7.30 Otroški program, Kaličopkova družčina 8.30 Nedeljsko jutro 9.15 Novice 9.30 Kam danes v Ljubljani 10.05 Duhovna misel 10.35 Religija nekoč in danes 11.00 Nedeljski pogovor 12.00 Dvoglavi levji car - kviz oddaja 13.00 Mladi RGL 15.00 Nedeljske informacije 15.30 Vklop radia Slvoenija, prenos DIO 16.30 Dežurstva v Ljubljani 17.20 DEE JAY TIME - lestvica LRP (DAT na programu) 18.00 Nedeljska reportaža 19.15 Novice 19.35 Vreme 20.00 Od San Rema do San Rema 21.00 Osvetilitev 22.30 Vklop Star sat radio

R OGNJIŠČE

5.30 - 8.30 Jutranji program 6.45 Duhovna misel, svetnik dneva 8.30 Dop. inf. oddaja 9.00 Prenos svete maše 10.00 Reportaža 12.15 Čestitke in pozdravi naših poslušalcev 17.45 Slovencem po svetu in domovini oz. misijonska oddaja 18.30 Več. inf. oddaja 19.40 Za najmlajše poslušalce 19.50 Verska oddaja lokalnih postaj 20.15 Radio Vatikan 20.40 Naši svetniški kandidati 21.20 Sakralna glasba 22.00 - 5.30 Nočni glasbeni program

KINO

CENTER amer. music. EVITA ob 16., 18.30 in 21. uri **STORŽIČ** amer. kom. MATILDA ob 16. uri, slov. ljub. drama OUTSIDER ob 18. in 20. uri **ŽELEZAR** amer. kom. SPACE JAM ob 16. in 18. uri, amer. biogr. drama MICHAEL COLLINS ob 20. uri **TRŽIČ** amer. soc. drama MULARIJA ob 18. in 20. uri **ŠKOFJA LOKA** amer. film KLUB VRAŽJIH BABNIC ob 18. in 20. uri **RADOVLJICA - LINHARTOVA DVORANA** slov. drama OUTSIDER ob 18. uri, akcij. film SVETLOBA ob 20. uri **BLED** Ni predstave zaradi selitve na novo lokacijo! **ŽIRI** amer. kom. KLUB VRAŽJIH BABNIC ob 17. uri **DOVJE** amer. kom. KRETENČKOVI ob 17. in 19. uri

GORENJSKA

8. marec je, ministrice pa ni nobene

STRAN 22

"Politika me ne zanima, je preveč moška in preveč neumna stvar," je v anketi na osrednji slovenski televiziji izjavila ena od anketiranih žensk. Res. Zakaj pa bi se pravzaprav ženske sploh šle politiko?

Stanislava Zdešar, nekoč delavka v Planiki, danes upokojenka

STRAN 27

To je bil res pravi ženski praznik

Stanislava Zdešar je danes upokojenka, leto čez sedemdeset jih šteje, največji del svoje delovne dobe pa je preživela v kranjski Planiki.

Za tekočim trakom. - Foto: J. Pelko

POGLEDI Z GORENJSKEGA JUGA

"Ministrice nobene..." – Pa kaj potem?!

"Kaj naj vam govorim in pripovedujem! Kmetje smo siromaki, in sicer največji takrat, kadar se ženimo, kakor se ženi divji petelin na smreki. Samo na svojo kokoš misli in na drugega nič, in čim več jih ima, temvečji siromak je. Da se nas Bog usmili, tudi človeka se - vsaj enkrat v življenju, včasih tudi večkrat - prime nekaj takega, kar se pomlad za pomladjo prijemlje divjega petelina, da ničesar ne vidi in ničesar ne sliši. Čemu bi tajil - tudi mene se je bila prijela takšna bolezen, in saj veste, kakšen je konec. (...) Taka je, in kdor pravi, da je drugače, ta laže! Vsaj pri nas na kmetih je taka, kako pa je pri vas, gosposkih ljudeh, ne vem. Pa slišim, da ste časih brezpametnejši od kmeta, kar je tudi lahko mogoče. Torej taka je, in jaz pravim, da je slaba na svetu in da bi bilo morda dosti bolje, če bi ne bil Gospod Bog nikoli ustvaril ženske. Morda pa je tudi dobro, da jo je ustvaril, in gotovo je, da se z Gospodom Bogom, najsi ne pripušča svojim mašnikom, da bi se ženili, tukaj ne bodem tožaril in pravdal. Kar sem hotel povedati, to je le toliko, da bi bilo zame, Jernača izpod Skale, bolje, če bi Bog ženske nikoli ne bil ustvaril. Pri tem pa ostanem!"

Tako Jernač izpod Skale, ki in kakor nastopa V Zali, po Ivanu Tavčarju, 1894. Kadar sam ne vem, "kaj naj vam govorim in pripovedujem", se rad zatečem k največjemu peresniku naše doline. Tako tudi to pot. In čeprav sam tako daleč kot navedeni nesrečni junak nisem prišel - "da bi bilo zame ... bolje, če bi Bog ženske nikoli ne bil ustvaril" - nasprotno: meni kaže ravno v drugo smer - moram pripisati, da je možakarjeva izpoved po svoje pomenljiva. Lepo namreč pove, da so na tem svetu stvari take, kakršne so. In da jih moramo kot take vzeti in prenašati. "Gospod Bog" je menda že vedel, zakaj "jo je ustvaril". Zakaj? Enkrat se zdi, da zato, da bi nam bilo moškim lepše, drugič spet, da bi nam bile za kazen. Še "svojim mašnikom", ki naj bi nam to skrivnost razlagali, je najbrž ni zaupal do kraja. Tako se zdi, da imajo včasih tudi oni z njo težave.

V primerjavi s to življenjsko modrostjo, je tisto, kar kar naprej, posebno pa še vsako leto okoli 8. marca, Mednarodnega dneva žena, napletajo razne feministke, možače in druge klopotače, prava bedastoča. Saj ne rečem, da je bila ženska že v prejšnjih časih "enakopravna" z moškim (kar tudi nikoli ne bo, ker to preprosto ni mogoče, razen na pravniškem papirju, zaradi narave same) - toda v teh krajih in v naših časih so te reči že precej uravnotežene. In če bo šlo tako naprej, bo kmalu treba razglasiti Mednarodni dan mučencev in osnovati gibanje za zaščito po Bogu ustvarjenih in po naravi danih pravic moškega! Za božjo voljo, drage tovarišice, dame in sotrpinke, a mislite, da je nam na tem svetu z rožicami postlano?! Ko se je svet začenjal, smo si bili celo z medvedi približno enaki, še v jamah smo nekako "koeksistirali". Kaj pa danes? Medvedi so zaščiteni, mi pa se mučimo naprej kakor čisto navadni vretenčarji, plazilci na primer in podobna golazen, obsojena na večno življenje pri tleh.

Nedavno smo Slovenke in Slovenci naposled le dobili novo vlado, kakršna že je. Vendar so eni takoj opazili, da v njej ni nobene ministrice. Pa kaj potem, jim odvrnemo. Kje pa piše, da bi morala(e) biti. V načelu jim tega nihče ne brani in če ni bilo v danem času nobene na voljo, to vendar ni moška krivda, še manj problem. Tudi tista lajna, po kateri so ženske obsojene na štedilnik, otroke in dom, je že precej izpeta. Da ne bo kdo rekel, kako govorim na pamet, zapišem, kaj se nam je letos februarja, v "mesecu kulture", zgodilo na gorenjskem jugu, v Žireh. Predstavili smo tri nove knjige, si ogledali tri boljše filme, razstavo in gledališko predstavo. Moška produkcija, boste porekli. Ne, ne bo držalo. Nasprotno. Dve od treh knjig sta napisali naši rojakinji, dr. Marija Stanonik (Raztrgane korenine, 1997, pesniška zbirka) in Tončka Stanonik (Podobe iz čipkaste preje, 1996, avtobiografska proza). Svoje grafike in kipe je na ogled postavila Mihaela Žakelj, domačinka, ki se je pred tem že uveljavila po svetu. Komedijo Rodil se je očka (Ephraim Kishon) pa je režirala Metka Debeljak, ki sicer vodi šolo v Poljanah. Kulturna ustvarjalnost v Žireh je bila tokrat izrazito v znamenju žensk.

Zato še enkrat: ne trdim, da je na tem svetu vse tako kot bi lahko bilo ali moralo biti. Tistih litanij, po katerih so ženske izmučena in potlačena bitja, kakršni so bili proletarci v Marxovem času, smo se pa tudi že naveličali. Dobro je, po mojem, da je Bog ustvaril tudi žensko. Da bi se imela boljše od moškega, pa ni razloga.

Miha Naglič

Draga mati, čestitam ti...

... za 8. marec in tako naprej. Pravzaprav ste mnogi, in če sem pošten do sebe, smo mnogi čestitanje na omenjeni praznik že nekoliko potisnili v pozabo. Pa ne, da bi s tem naše matere, žene, sodelavke, skratka ženske, želeli zapostaviti. Še zdaleč ne. Le časi so pač taki, da je praznovanje 8. marca že nekoliko mimo. Nasprotno, po novem naj bi ženske praznovale kar dvakrat. Medtem ko je bil v socializmu dan žena tako rekoč zapovedan delavski praznik je v novejši slovenski zgodovini poleg dobil še tekmeca, tako imenovani materinski dan. Če, pogledamo v korenine obeh praznikov, naj bi prvič praznovale vse delavne žene, drugič pa predvsem matere.

O tem, kateri od obeh praznikov, praznujejo Gorenjke, boste razbrali v tokratni anketi, sam pa sem pobrskal po zgodovini in za vas prebral, od kdaj se praznuje 8. marec, kdo in iz kakšnih nagibov ga je predlagal. Pokukal sem v našo polpreteklo zgodovino praznovanja tega mednarodnega praznika žensk. O tem, kako se je včasih praznovalo pri nas je spregovorila Stanislava Zdešar, danes upokojenka, nekoč pa delavka v Planiki in aktivistka. Iz podatkov, ki so jih v publikaciji "Položaj žensk v Sloveniji v devetdesetih" zbrale ženske iz vladnega Urada za žensko politiko, boste lahko izvedeli, da politika v Sloveniji tudi v naprej ostaja v domeni moških.

In fikcija v zaključku. Preberite si jo zgolj za razmislek. sicer pa delajte tako, da ne bo nobenemu na tem svetu preveč hudo. Ne njej, ne njemu.

Igor K.

Gorenjsko ureja uredniški odbor: zgodovinar Jože Dežman, sociolog Emil Milan Pintar, filozof Miha Naglič, novinarka Marija Volčjak in odgovorna urednica Leopoldina Bogataj. Fotografija: Gorazd Šinik

Igor Kavčič

8. marec je, ministrice pa ni nobene

"Politika me ne zanima, je preveč moška in preveč neumna stvar," je v anketi na osrednji slovenski televiziji izjavila ena od anketiranih žensk. Res. Zakaj pa bi se pravzaprav ženske sploh šle politiko? V spodnjem zapisu sem poskušal razjasniti, od kod izvirajo zahteve po politični enakopravnosti žensk in kdo si je pravzaprav sploh izmislil praznovanje 8. marca, kot mednarodnega dneva žena. Kaj mislite ali 8. marec res zapušča sceno? In kaj nas moške čaka v prihodnje, nas moške, ki ob vsem tem ne rečemo nobene?

Zakaj ravno 8. marec ali pogled nazaj

Bržkone bi se kdo celo pomotil in šel najprej pogledat v kak cerkveni koledar, kaj za ena svetnica, mučenica ali kaj podobnega, goduje 8. marca. Iz kakšnih nagibov bi se na ta dan sicer praznoval dan žena. Napaka. Praznik je pravzaprav pogruntavščina socializma, bolj natančno naprednih socialistk z začetka tega stoletja. V Enciklopediji Slovenije piše, da je mednarodni dan žensk, tudi dan žensk, praznik v spomin na velike ženske demonstracije v ZDA 8. marca 1909. Demonstrantke so takrat zahtevale volilno pravico. Predlog, da ta dan postane dan mednarodne solidarnosti žensk v boju za politično in ekonomsko enakopravnost je na 2. mednarodni konferenci socialistk v Kobenhavnu avgusta naslednje leto podala Klara Zetkin. Namen mednarodnega dneva žensk je bil spodbujati socialistično solidarnost moških in žensk, večjo udeležbo žensk v socialističnem gibanju, boj za splošno volilno pravico ter zaščito žensk in otrok.

Že naslednje leto so mednarodni dan žensk praznovali na Danskem, v ZDA, v Švici, v Nemčiji in v Avsto - Ogrski, torej tudi pri nas v Sloveniji. Glasilo jugoslovanske socialdemokracije Rdeči prapor je marca 1911 pozivalo "sodruginje in sodruge", naj se pridružijo na shodih v Ljubljani, Zagorju, Trbovljah, Idriji, Trstu, na Jesenicah. Takratna splošna klima, predvsem v mestih s številnim delavstvom, je bila precej naelektrena. V demonstracijah so zahtevali predvsem skrajšan delovni čas in večje pravice. Rudarjem so se nemalokrat pridružile tudi njihove žene.

Zapisano v glasilu Rdeči prapor: Buržoazija je žensko imenovala "krasni spol", "slabejši spol". Po njenem prepričanju je bila to brezdušnica v hiši ugodna za gospodinjstvo, za reprezantaco, lahko pa si jo peljal tudi na ples ali izlet, da ne govorimo o vlogi, ki jo ima kot "predmet za reči, o katerih se ne govori, a so potrebne."

Takrat so časopisi poročali o ženskah, ki se pokazujejo v hlačah na ulicah. "Hlačno krilo, kot da je bil termometer, s katerim so ženske takratnemu vzdušju izmerile vročino. Vendar moramo tu opaziti, da se ne gre morda za hlače, kakršne nosijo moški, ampak gre za krilo, ki je razdeljeno zdolaj na dva dela. Splošno se izreka, da je ta nova noša zelo estetična. Zato je za pamet človeka le težko razumljivo, kako je možno, da se najde v velikih mestih ljudi, ki napadajo teke ženske na ulici," je pisalo v takratnem časopisju, kot komentar na dogodke v Trstu, ko sta morali dve ženski v takih "hlačah" bežati pred moškimi.

Kako so ga praznovale

Če je čas v začetku stoletja pa tja do 2. svetovne vojne minil v znamenju boja za volilno pravico in pravičnejšo zakonodajo, pa je obeleževanje 8. marca med vojno za ženske dobil novo razsežnost. Postal je tudi praznik borbenih žensk, torej tistih, ki so na kapi nosile zvezdo, tistih, ki so doma skrivale ranjence, tistih, ki so v cekarju prenašale Poročevalca... Po vojni je čas izgradnje nove države zahteval, da praznik dobi novo dimenzijo. Dan delovnih žensk, žensk ki s svojim delom prispevajo k obnovi domovine in njeni gospodarski, kulturni in politični rasti.

Praznik je v povojni Jugoslaviji cvetel, bil je eden izmed delavskih praznikov, a vendar ne dela prost dan, tako kot 1. maj. Ponavadi je bil katera družbenopolitičnih organizacij na nivoju občine tista, ki je pripravila tako imenovano centralno proslavo ob dnevu delovnih žena, sledil je kratek kulturni program, govor pomembne aktivistke, ženske so prejelo eno od rdečih rož, najpogosteje nagelj ali vrtnica... V posameznih tovarnah se je z dnevom žena ukvarjal sindikat, kasneje so proslave prerasle v priložnostna obdarovanja (brisača, prt, posteljnina...), ponavadi je sledila zakuska, ni pa manjkalo tudi zabave.

Posebno pozornost so prazniku žensk polagali tudi v šolah, saj so tovarišice vsako leto poskrbele, da smo otroci v okviru likovnega pouka izdelali primerno čestitko, si od slovenščine sposodili kakšen verz ali pri glasbi naučili pesmico in tako opremljeni za 8. marec prišli domov. Pisec teh vrstic nikoli ne bom pozabil, kako sem že teden prej "težil" mami za volno, češ da jo rabim za šolo, da bomo nekaj delali iz nje. In smo naredili. Žogico od sladoleda smo oblekli v volno, iz nje spletli kite in nastala je svetlo modra hobotnica, take barve je bila namreč volna. Vsaka povezava z današnjim pomenom te morske živali je seveda izključena. Verjamem pa, da je simbolizirala podpiranje vseh štirih vogalov v hiši.

Ko je 8. marec postal "le" dan žena, je počasi začel izgubljati svoje razredno in politično obeležje, vse bolj je postajal praznik žensk kot žensk, vse manj pa praznik delavk, bork, socialistk. Obeleževanje praznika s takim ali drugačnim zapisom v tisku je postajalo vse bolj ostro, naslovi kot "Ljuba tovarišica, ljuba mama!" ali pa "Bolj vztrajne, bolj odločne" so bili zamenjani z "Enakopravnost še preveč na papirju", "Priseganje na tradicijo ali kaj več", "8. marec - praznik žena ali... cvetličarn?"...Prebirali smo lahko kritike na račun praznovanja materinskega dneva, kot so ga imeli na zahodu. "... Naš praznik je že prav hudo blizu zahodnjaškemu materinskemu dnevu, prazniku, ob katerem za en kratek dan postavijo ženo - mater na piedestal, zapojejo hvalnico materinski ljubezni in požrtvovanju in potem za naslednjih 364 dni spet mirno in čiste vesti nanje pozabijo...", ali pa na račun sufražetk (mednarodna ženska aliansa sufražetk je bila osnovana leta 1904 v Berlinu). "... Sufražetke so v ženskem gibanju povzročile veliko škodo, čeprav so terjale le volilno pravico (odtod tudi izrar suffrage universel - splošna volilna pravica). Do sem je bilo vse v redu, toda zahtevale so tudi izenačevanje spolov, začele so se oblačiti po moško..." "Ne za boj proti moškim, tudi za boj za popolno enakopravnost ne. Dosegle smo jo. Bojevita sufražetka, ki siplje na moške ogenj in žveplo, je napol tragična in na pol komična podoba preteklosti." V "komunistu" smo leta 1985 laho prebrali, da je 8. mareč od delavskih praznikov še vedno najmanj "prazničen". Da ga marsikje najbolj vneto "proslavljajo" moški. Leto kasneje je v najbolj ženski reviji urednica Bernarda Rakovec v uvodniku zapisala - "Če bi prebirali članke ob tem datumu, ki smo jih pisali (pravzaprav pisale) pred tremi, petimi, desetimi in dvajsetimi leti, bi bržčas ugotovili, da bi jih tudi danes zlahka ponatisnili."

Ženska na barikadah francoske revolucije

Dejstvo je, da se je 8. marec kot dan žena s padom socializma nekoliko upehal, kot se je upehal dedek Mraz in na prizorišče spet spustil Božička. Težko pa bi rekli, da se je na praznik povsem pozabilo. Pravzaprav je izgubil le osnovno vodilo boja za delavsko in politično enakopravnost žensk, zaradi katerega je pravzaprav sploh bil ustanovljen. Pa ne, da bi ženske tovrstno enakopravnost že dosegle, le boj se iz političnih strank vse bolj seli v druge organizirane ženske skupine, bodisi stanovsko ali politično angažirane, vse več pa je neodvisnih skupin, ki se na tak ali drugačen način ukvarjajo z ženskimi vprašanji. Praznik je v socializmu imel določeno moč tudi na političnem prizorišču, v vladnem uradu za žensko politiko pa ugotavljajo, da bi tudi danes Mednarodni dan žensk lahko imel združevalno funkcijo boja za enako politično zastopanost in dostojno življenje žensk.

"Gojitelji cvetja v Splitu in okolici so dobavili mestom v notranjosti države pred proslavo dneva žena več kot pol milijona cvetov raznih vrst. Kmetijski kombinat Jadro je dobavil velike količine cvetja, predvsem nageljnov in vrtnic trgovski mreži v Zagrebu, Beogradu, Ljubljani in drugih krajih Jugoslavije..." so 8. marca 1972 na prvi strani prebrali bralci Dnevnika.

Kaj pa ministrice?

Nekaj podobnega, kot je zapisano na koncu prejšnjega odstavka, je bržkone največji praktik socializma Lenin zapisal ob 8. marcu leta 1921: **"Ni mogoče ustvariti delavske države, če v javno delo, življenje in politiko ne bodo vključene tudi ženske."**

Že res, da v slovenski družbenopolitični, gospodarski, kulturni ali kakršnikoli že viziji prihodnosti Lenin ni več evidentiran, kljub temu pa ni težko ugotoviti, da tudi današnje "politično organizirane žene" v političnem smislu niso bogve kaj dosegle. Ministrice pa nobene, so pogosta razmišljanja potem, ko so v državnem zboru izglasovali novo vlado. Resnici na ljubo tudi v zadnjem sklicu omenjenega zbora ne sedi prav mnogo žensk, od devetdesetih poslancev jih je le sedem, vsaka parlamentarno stranko, razen združene liste, zastopa po ena poslanka. Nič boljše ni bilo ob prvem sklicu 1990 v takrat še družbenopolitični zbor, od osemdesetih mandatov so jih delegatke zasedale dvanajst, v takratnem Izvršnem svetu skupščine sta bili le dve ženski. V drugem sklicu leta 1992 je bilo v devedesetčlanski državni zbor izvoljenih 12 žensk, trenutno pa je število poslank, kot že zapisano, enomestno.

Nadaljevanje na 27. strani

PLIN - PRIJAZNA ENERGIJA

PRILOGA GORENJSKEGA GLASA O PLINU

Odločite se za prijetno presenečenje

Kar nekaj občin v Sloveniji je danes že vključenih v gradnjo plinovodnega omrežja za zemeljski plin. Zato ni več daleč čas, ko bo tudi država ocenila, da je plin tista ekološko najbolj čista energija, ki bo v primerjavi z vsemi poznanimi energenti postala tudi najcenejša. Če boste takrat pripravljeni, da se boste "preklopili" na primer s kurilnega olja na plin, potem vas ne bo bolela glava zaradi dragega ogrevanja. Prav zato naj vam tokrat ne bo odveč nasvet: odločite se za prijetno presenečenje in razmislite, da se tudi vi priključite na plin.

Res je, da vsi te možnosti nimate, ker niste na območju, kjer je že razvejano plinovodno omrežje. Res je tudi, da bi se marsikdo med vami najbrž že odločil, če ne bi bila odločitev, kjer ni plinovodnega omrežja, povezana z nabavo cisterne na tekoči naftni plin. Slednja, nabava cisterne namreč, je v tem trenutku še nekaj dražja izvedba, kot pa priključitev na tako imenovani mestni zemeljski plin.

Na Gorenjskem danes domala že po vseh občinah razmišljajo o začetku gradnje tovrstnega omrežja. Izračuni na primer celo kažejo, da bi se na Krvavec veliko bolj splačalo zgraditi plinovod, kot pa na Krvavcu vgraditi cisterne za plin. Da pa bi Krvavec "ubil" kar nekaj muh na mah, če bi se odločil za plinifikacijo, je več kot res. Sicer pa bo plin z vse bolj ugodnimi tako imenovanimi ekološkimi posojili, ki jih danes že imajo v ponudbenem programu tudi nekatere večje in priznane izvajalske firme, postal kmalu precej bolj dostopen. Nedavni podpis pogodbe o izgradnji plinovodnega omrežja in priključevanja nanj v Kamniku je na Gorenjskem že vzbudil precejšnje zanimanje. Do zdaj na primer še v nobeni gorenjski občini niso določili tako ugodne cene za plinski priključek.

Zato vas s tokrat s prestavitvijo nekaterih poznanih imen na Gorenjskem in izven nje, ki kar zadeva strokovne izkušnje in ugodnosti na področju plina nekaj pomenijo, želimo opozoriti nanje in seveda predvsem na vaše razmišljanje in lažjo odločitev za plin, ki bo nedvomno Prijazna energija jutrišnjega 21. stoletja. Hkrati se vsem, ki so se odločili za predstavitev, zahvaljujemo za sodelovanje. Prav zaradi njihovega nastopa in predstavitve je tokratna priloga v Gorenjskem glasu celovita, strokovna in dragocena za vse, ki se boste jutri kakorkoli srečevali s plinom. Še letos pa bomo pripravili tudi celovito strokovno razlago o značilnostih, bodočih cenovnih in ekoloških značilnostih in predvsem prednostih plina.

Pripravil Andrej Žalar

PODJETJE ZA ELEKTROINSTALACIJE, KLIMATSKO OGREVANJE, PROIZVODNJO IN INŽENIRING

Vsi razlogi ZA Elkoterm

ELKOTERM, d.o.o., Brezje je danes že tako poznana firma, da je dovolj, če povemo: Vsi razlogi govorijo ZA to, da se tako, kot so se že številni pred vami, tudi vi odločite in se posvetujete z njimi pred urejanjem, spreminjanjem ali odločanjem za rešitev ogrevanja. "Usposobljeni smo vse, kar vas zanima in kar je treba upoštevati pri ureditvi centralnega ogrevanja in pripravi sanitarne tople vode na plin," poudarja direktor ELKOTERM, d.o.o. Brezje Grega Debelak

ELKOTERM d.o.o. BREZJE

Elkoterm, d.o.o., Brezje je običajno na gradbiščih ali pa tudi na predstavitvah ogrevalnih naprav in sistemov prava senzacija. Posebno za njegove predstavitve na razstavah in podobnih predstavitvah velja, da so celovite, natančne, strokovno dodelane do podrobnosti.

Kaj je Elkoterm, d.o.o., Brezje?
Jedrnato, vendar celovito predstavitev nam je pred časom pripravil Janez Debelak, ki je za direktorjem prvi mož v podjetju; predvsem v tistem delu, ko gre za svetovanje naročniku in v nadaljevanju za izdelavo projekta.

SVETOVANJE:
Obiščemo vas na domu in na podlagi dolgoletnih izkušenj predlagamo najustreznejšo rešitev ogrevanja in priprave tople vode.

PROJEKTIRANJE:
- Izdelamo vam potrebno dokumentacijo za izvedbo hišne plinske instalacije.
- Izdelujemo projektno dokumentacijo za:
- ogrevanje
- prezračevanje
- vodovod
- tehnične pline
- kriogeno opremo

IZVAJANJE INSTALACIJSKIH DEL:

Usposobljeni in registrirani smo za izdelavo:

- plinskih instalacij
- vodovoda in ogrevanja
- elektroinstalacij
- avtomatike in procesno vodenih regulacijskih sistemov

TRGOVINA:
Stalno imamo v zalogi:
- plinske peči
- plinsko opremo
- hišne regulacijske enote
- oljne peči s pretočno ali akumulacijsko pripravo tople vode
- oljne in plinske gorilnike

SERVIS:
Za vse naprave je zagotovljen servis.

Elkoterm, d.o.o., Brezje na Gorenjskem in tudi drugje dela tehnično zahtevne plinske napeljave v naseljih ali v notranjih prostorih.

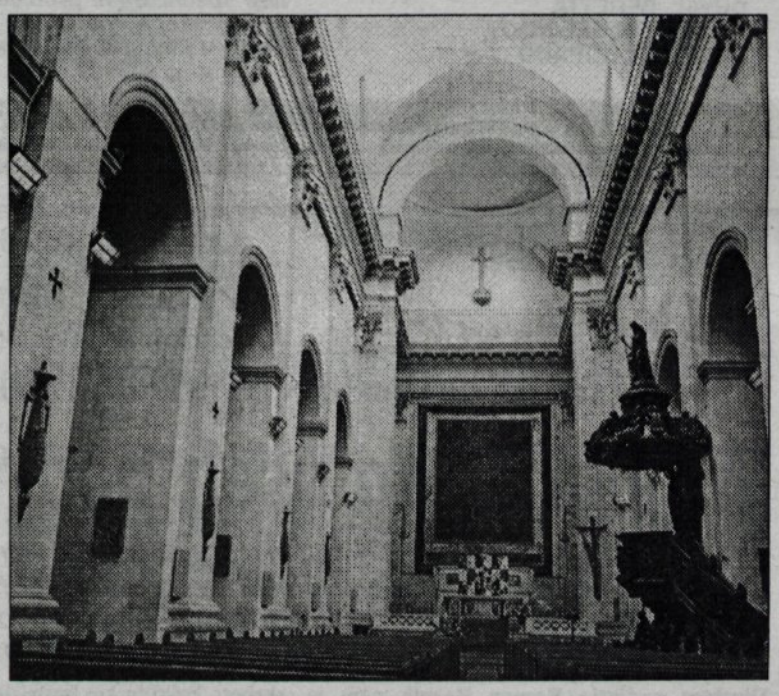

Zadnje čase postajajo vse bolj zanimive in marsikdaj tudi atraktivne izvedbe s plinskimi sevali.

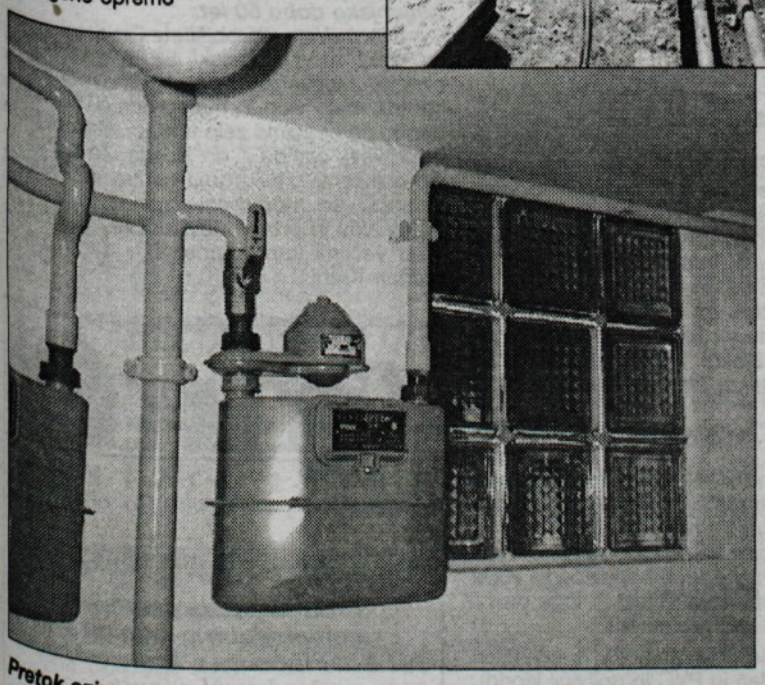

Pretok oziroma porabo plina merijo vgrajeni plinomeri

Nizkotemperaturni kotel ELKOTERM PB 35 D

Ogrevanje sistema centralne kurjave in sanitarne vode s kurilnim oljem ali plinom.

Kotli ELKOTERM PB 35 D so visoko zmogljivi z litoželeznim jedrom, grajeni specialno za kurjenje s tekočim ali plinastim gorivom. Uporabljamo jih za proizvodnjo sanitarne vode in ogrevnaje centralne kurjave.

Omogočajo visok izkoristek brez vgradnje turbulatorjev zaradi popolnoma drugačnega vodenja dimnih plinov. Pri pripravi sanitarne vode odpade tudi akumulacija (bojler) in zato tudi ni izgub. Zmogljivost pripravljanja sanitarne tople vode pri kotlih do 35 kW je 10 litrov na minuto s temperaturo 45 stopinj. Edini pogoj za doseganje takšnega rezultata pri sanitarni topli vodi je ustrezna nastavitev grelca. Sicer pa je izkoristek teh peči 92-odstoten.

Plinska sevala

Posebnost, ki jo v Elkotermu vse bolj pogosto omenjajo in tudi že svetujejo, pa so plinska sevala, ko toplota prihaja z vrha. Gre za tako imenovana keramična plinska sevala. Med izgorevanjem plina se keramična površina seval segreva in oddaja toplotne žarke. Posebnost tovrstnega ogrevanja je, da sevala ne ogrevajo zraka v prostoru, ampak tla, predmete, ljudi, na katere padajo žarki. Zrak se ogreje šele kasneje ob obsevanih predmetih in površinah. Praktično pa to pomeni, da pozimi lahko pod platneno streho in na odprtem prostoru sedite v srajci s kratkimi rokavi, pijete kavo, okrog vas pa sneži ali pa je temperatura pod ničlo.

Sanacija kopalnic

Drugna posebnost v zadnjem času firme Elkoterm Brezje, da vam na ključ sanirajo kopalnico in sicer od ideje oziroma načrta do izdelave "na ključ", kar pomeni, da ne zamenjajo le instalacij in naprav v kopalnici, ampak tudi celotno keramiko.

NE POZABITE!

ELKOTERM d.o.o. BREZJE

PODJETJE ZA ELEKTROINSTALACIJE, KLIMATSKO OGREVANJE, PROIZVODNJO IN INŽENIRING.

Telefon: 064/738-128
Mobitel: 0609/640-939

PLINSTAL® d.d.

Titova 49, 4270 JESENICE
Tel.: 064/81-761, Faks.: 064/82-275
Trgovina: tel., faks: 064/861-551

Centralno ogrevanje

Plin, olje, trda goriva, vročevod

Če mislite, da zdaj ni pravi čas za izvedbo centralnega ogrevanja, se motite.
Ko pride jesen in gretje postane ena prvih skrbi, je izdelava centralnega ogrevanja lahko povezana z dolgim čakanjem in višjimi cenami materiala in dela.
V podjetju PLINSTAL, d.d., JESENICE smo vam pripravili izjemno priložnost, da že pred prihodnjo kurilno sezono uredite vaše centralno ogrevanje.

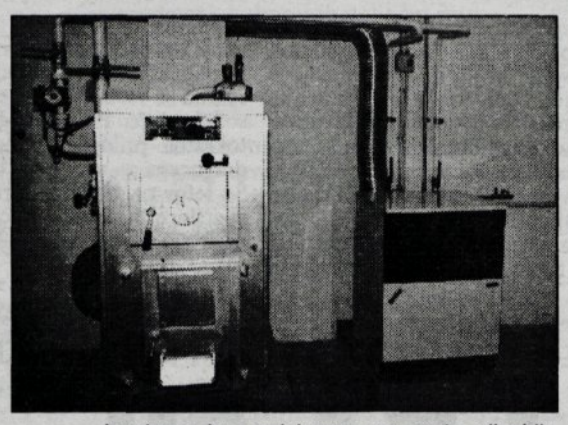

Ponujamo vam različne oblike in možnosti plačila s tako imenovanim odlogom in sicer:
- *plačilo na več obrokov*
- *ekološki kredit*
- *bančni kredit*

ter kombinacije naštetih načinov plačila.
Pri plačilu z gotovino pa vam odobrimo popust.

Vgrajujemo le materiale ustrezne kakovosti:
- oljne peči **KALARD, KIV in VIESSMANN**
- oljne gorilnike **HANSA - Nemčija**
- plinske peči **BOSCH-JUNKERS, DUVAL, BERETTA**
- radiatorje **VOGEL-NOOT, DE-LONGI, KORADO**

Izvajamo in servisiramo vse vrste plinskih, ogrevalnih, vodovodnih, sanitarnih inštalacij in smo pooblaščeni servis za plinske peči **Bosch-Junkers, Beretta, Duval in Unical ter servis plinskih štedilnikov.**

Pri nas lahko dobite projekt, izvedbo in servis. Če že imate plinsko instalacijo, pri nas lahko naročite tudi kvaliteten tekoči plin po primerni ceni in po zelo ugodnih plačilnih pogojih

*Če pa se zanimate samo za material za najrazličnejše hišne inštalacije, se oglasite v naši **specializirani prodajalni hišnega inštalacijskega materiala na Jesenicah, Cesta v Rovte 12A (v Trebežu).***

Vaša zavest - naša strokovnost - za čistejšo prihodnost

ELTRON 5FIVER

CENTRALNO OGREVANJE
od ideje do izvedbe

ponudba evropskih proizvajalcev

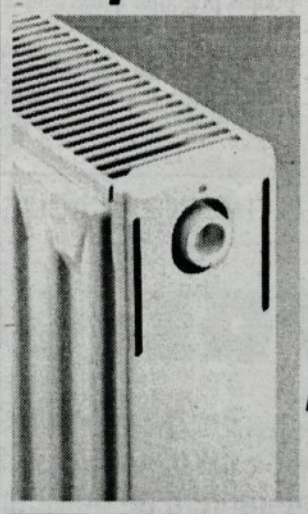

radiatorji
OCEAN

gorilniki
Bentone®

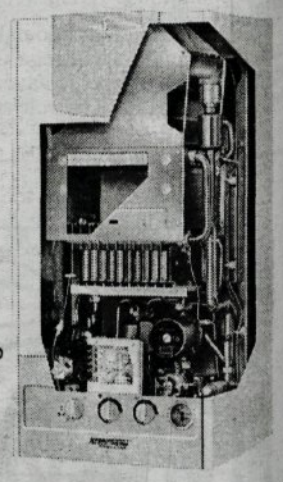

plinski program HYDROTHERM STIEBEL ELTRON ***in ostali proizvajalci***

-svetovanje - izdelava ponudb
- posredovanje strokovne izvedbe - dostava na objekt

ELTRON d.o.o. Kranj, tel.064 24 22 29,
FIVER d.o.o. Radovljica, tel.064 71 41 23

ELVO inženiring d.o.o.

4260 Bled, Kolodvorska 29
Telefon: 064/78-876
Telefon & faks: 064/742-326

INSTALACIJSKI, GRADBENI IN INVESTICIJSKI INŽENIRING

Najboljši na vseh področjih

V ELVO inženiringu, d.o.o., na Bledu imajo zaposleni 15-letne izkušnje pri plinskih instalacijah in vgrajevanju naprav, ogrevanju ter regulacijskih sistemih. Dovolj je, da veste, kaj bi radi, potem pa vam bodo od ideje do rešitve po sistemu "na ključ" vse naredili v podjetju ELVO.

Direktor podjetja Roman Beznik nam je zaupal, da s podjetjem ELVO inženiring, d.o.o., na Bledu sodeluje okrog 30 odličnih strokovnjakov oziroma monterjev s področja plinskega ogrevanja, vodovodnih in elektroinštalacij.
"Poleg osnovnih del in dejavnosti imamo v programu tudi sanacije dimnih tuljav, različna gradbena dela, zidarska, pečarska in krovska dela. Naše pravilo je, da naročilo pri ELVO inženiring, d.o.o., Bled pomeni obvezo in nalogo, ki nam jo je dal naročnik željo, ko nam je povedal željo. Vse drugo je naša naloga. Pomembni so kvaliteta, rok in kasnejše servisiranje storitev. Gre torej za nalogo: Od ideje, projekta, izvedbe in vzdrževanje celotnega sistema."
Če se boste odločili za ELVO, vam ni treba skrbeti za gradbene materiale. Vse materiale zagotovijo v podjetju. Prav nič vas ni treba skrbeti, kako in kje boste dobili ta ali oni del in koliko dopusta boste potrebovali, da boste delo, ki se mu pravi popravilo, adaptacija, novogradnja... končali. Lahko si celo privoščite, da greste, medtem ko vam ELVO uresničeval projekt oziroma rešitev, za katero ste se odločili po njihovem nasvetu, vi na dopust. Ko se boste vrnili, bo naloga oziroma posel "na ključ" gotov. In še nekaj si je potrebno zapomniti oziroma upoštevati, ko se boste odločali za izvajalca oziroma svetovalca, projektanta: **Na vgrajeno oziroma izdelano inštalacijo, ogrevalno ali sistemsko rešitev, daje firma ELVO dveletno garancijo. ELVO je podjetje, ki je zbralo najboljše strokovnjake. Čeprav je sorazmerno mlada, je priznana in jo mnogi po državi že poznajo kot tisto blagovno znamko - ELVO inženiring, d.o.o., ki je sposobna opraviti in najbolj zahtevne projektne rešitve in posle.**

Posebnost, ki je ne gre zanemariti, je tudi, da je ena od glavnih nalog pri vsakem projektu v ELVO: **Izvedba s čimmanjšimi stroški, vendar kvalitetna z garancijo trajanja.**
V ponudbi od ideje do izdelave "na ključ" pa je tudi finančni projekt na primer z ekološkim posojilom za uresničitev projekta. Torej tudi vse podrobnosti in formalnosti za najetje ekološkega posojila lahko zaupate ali zanj pooblastite podjetje ELVO inženiring, d.o.o.

PIPELIFE CEVNI SISTEMI

prodaja in projektiranje cevnih sistemov, d.o.o., Ljubljana
Ljubljanska 52/a, Trzin, SLO-1234 Mengeš
Tel./Faks. (00386) 061/721-292

Razvoj in kvaliteta

Največje avstrijsko podjetje za proizvodnjo plastičnih cevi sta ustanovili tovarni Salen in Tekum pred šestimi leti. Nastal je evropski koncern PIPELIFE s sedežem na Dunaju.

Na slovenski trg je PIPELIFE, d.o.o., prišel predlanskim in je danes slovensko podjetje v avstrijski lasti. Na trgu pa se je to podjetje predstavilo pri nas z vrsto proizvodov vrhunske kakovosti.

PROGRAM PIPELIFE

Preskrba s pitno vodo in porabno vodo. *PE in PVC tlačni cevni sistemi in spremljajoči elementi (spojke, spojni elementi, naglavki, tesnila itd.) Sistem plastičnih rezervoarjev in zbiralnikov za skladiščenje vode.*
Hišni odvodi *PP cevni sistemi in spremljajoči elementi za odvod tople in porabne vode.*
Kanalizacija *PVC in PE cevni sistemi za odvod odpadne vode in industirjskih odplak. Drenažne in zaščitne PVC cevi.*
Ogrevanje *PB cevni sistemi s spremljajočimi elementi za talno, radiatorsko in daljinsko ogrevanje.*
Dovajanje pitne in sanitarne vode *za dovajanje hladne ter tople vode v stanovanja in druge objekte. Notranje instalacije. Instalflex sistemi za pitno in sanitarno vodo s cevmi iz PB*
Zaščitne cevi kablov *PVC in PE zaščitne cevi kablov.*
Preskrba s plinom *PE cevni sistemi, spojke, spojni elementi, pršilniki, kapalke, spremljajoči pribor in krmilna tehnika.*
Plastične posode *PE posode za pitno vodo, rezervoarji za transport in skladiščenje vode.*
Električne instalacije *Gibke in toge cevi iz trdega PVC ter spojni elementi.*

(Opomba: PB je polibuten, PE je polietilen, PP je polipropilen in PVC je polivinil klorid).
Poleg nekaterih drugih izdelkov so še vedno novost cevi iz polibutena za hišne sanitarne in ogrevalne razvode za vodo, radiatorje in za talno ogrevanje. PIPELIFE proizvaja in prodaja te cevne sisteme in hkrati zagotavlja tudi ves ostali material. Kvaliteto še posebno izpostavlja tridesetletna garancija talnega ogrevanja, katerega življenjska doba (teh cevi) je 150 let. Kar lepo število izdelkov PIPELIFE pa ima življenjsko dobo 50 let.
Svetujemo Vam, da obiščete Prodajni center v Trzinu na Ljubljanski 52 a (malo pred oznako Ljubljana - pod daljnovodom). V centru imajo vele in maloprodajo. Nakupi v centru so cenovno zelo ugodni. Center pa je odprt vsak dan od 7. do 15. ure. Za kupce na Gorenjskem, pravi vodja centra inž. Matjaž Valenčič, so pripravljeni organizirati dostavo materialov in proizvodov tudi na gradbišče. Med večjimi kupci (grosisti) v centri pa je Merkur Kranj.

PIPELIFE CEVNI SISTEMI
&
GORENJSKI GLAS

S tem kuponom imate pri maloprodajnem nakupu v PIPELIFE centru v Trzinu najmanj 3-odstotni popust.

Tisti, ki mislijo na prihodnost, se ogrevajo s plinom

Na področju plina nismo novinci. Pravzaprav smo eni tistih, ki so Slovencem med prvimi v domove pripeljali enega okolju najprijaznejših energijskih virov. Ne dvomimo, da so bogate dosedanje izkušnje in zadovoljstvo naših dosedanjih naročnikov dovolj dober porok tudi za vas.

O vseh prednostih plina ne želimo zgubljali pretirano besed. Poleg tega, da je to eden najcenejših energijskih virov pa velja tudi za enega najčistejših, da imamo ob njegovi uporabi najmanj izgub, pa še kaj bi se našlo. Verjetno najbolj pomembna je zagotovo prijaznost do uporabnika.

Še posebej, če nam prepustite projektiranje in izgradnjo svojega ogrevalnega sistema. Posebej za vas bomo pripravili takšen sistem ogrevanja, kakršnega potrebujete. Vsakdo oziroma vsak objekt ima pač svoje specifične potrebe, zanke in možnosti, ki jih naša strokovna ekipa zna poiskati ter ob načrtovanju seveda tudi upoštevati. Vse tisto, kar je predpisano v načrtih,dobite seveda v naši trgovini in, nenazadnje, vse to vam lahko v celoto hitro in kvalitetno sestavijo naši monterji.

Pa da ne pozabimo! Naj vam povemo, da nismo eni tistih, ki na svoje stranke pozabijo tisti trenutek, ko zaključijo projekt. Nasprotno, zagotavljamo vam tudi servis vseh termo naprav, sicer pa smo vedno pripravljeni odgovarjati na vaša vprašanja. Plin je pri nas dokaj nov energijski vir, preudarnim Gorenjcem pa se prav zato zastavlja precej vprašanj. Verjetno tisto prvo je vprašanje varnosti. Z mirno vestjo vam lahko zatrdimo, da so plinski ogrevalni sistemi povsem varni, saj vsakega pred vklopom pregleda inšpektor, prav tako pa strankam nudimo občasne rutinske preglede. Prav tako vam po želji lahko priskrbimo kombinirane sisteme z dodatnim energijskim virom.

Dandanes za potrošnike vse boj pomembni postajajo tudi plačilni pogoji. O teh se pogovorimo z vsakim kupcem posebej, lahko pa se dogovorimo za popust ob takojšnjem plačilu, lahko se odločite tudi za plačilo v treh obrokih brez obresti, prav tako pa vam lahko pomagamo priskrbeti tudi ekološko posojilo. Če torej tudi vi razmišljate o ogrevanju stanovanja in vode s plinom, se oglasite pri nas in skupaj bomo našli najboljšo rešitev.

STORITVE: *- plinske instalacije - ogrevalne instalacije - montaža in servis plinskih in oljnih gorilnikov in avtomatik centralnih kurjav - elektro instalacije šibkega in jakega toka - vodovodne instalacije - elektrostatično prašno likanje*

KUPON
Ob predložitvi kupona imajo bralci Gorenjskega glasa do 14. aprila 5% popusta na vsa dela.

elektro - termo center **ELtec d.o.o. MULEJ** elektro - termo center

Pot na Lisce 7, 4260 Bled,
tel.: 064 741 666, fax.: 064 741 777
Ekspozitura Kranj,
Partizanska 13, tel.: 064 224 399

NON-STOP SERVIS 0609/637-099

programi priznanih proizvajalcev
VIESSMAN
STARCLIMA
VAILLANT

Litola, Viessmannov novi kompaktni ogrevalni kotel na plin - odlikujejo ga varčnost in nizke emisije škodljivih snovi

Ker ima majhne dimenzije, majhno težo in integrirano napravo za nadzor dimnih plinov, se lahko brez težav postavi v stranskih prostorih ali celo v nadstropju.

Viessmannova kvaliteta za atraktivno ceno.

Z veseljem vam svetujemo. Tudi glede pospeševalnih programov.

VIESSMANN
ogrevalna tehnika

Že veste, kje je vaša prihodnost?

ELtec d.o.o. MULEJ
elektro - termo center

Podjetje z dolgoletno tradicijo namerava obogatiti svojo ekipo z dinamičnimi sodelavci.

IŠČEMO:

1. VODJO NABAVE - PRODAJE

Pogoji:
- VI. ali V. st. izobrazbe elektro, strojne ali komercialne smeri
- zaželene izkušnje v komerciali

2. PRODAJALCA V MALOPRODAJI

Pogoji:
- V. ali IV. st. tehnične ali komercialne smeri
- poznavanje asortimana

Možna zaposlitev za nedoločen čas.

Pisne ponudbe sprejemamo na naslov:

EL-TEC Mulej, d.o.o.
Pot na Lisice 7, 4260 BLED
tel.: 064/741 666
fax: 064/741 777

BUTAN PLIN

Ljubljana - Verovškova 70, tel.: 061/188-90-00, fax: 061/349-610

Podjetje za oskrbo s propan - butan plinom za ogrevanje, kuho in tehnologijo

Ugodna sejemska ponudba za izvedbo ogrevanja na plin:

- možnost najema rezervoarjev za plin po do 50 % nižjih mesečnih najemninah
- strokovna izvedba plinske inštalacije in postavitve rezervoarja za plin
- možnost koriščenja ugodnih kreditov Ekološko razvojnega sklada Slovenije za izvedbo ali prehod na okolju prijazen način ogrevanja
- redna oskrba s plinom in vzdrževanje plinskih naprav

Podrobnejše informacije: na našem razstavnem prostoru na sejmu Alpe Adria Dom v hali C ali po telefonu: (061) 1889 801, (061) 1889 825, (061) 1889 804.

PLINSKI APARATI KOVAČ d.o.o.
trgovina in servis
Tržaška 235, Ljubljana
Tel.: 061/123-57-90

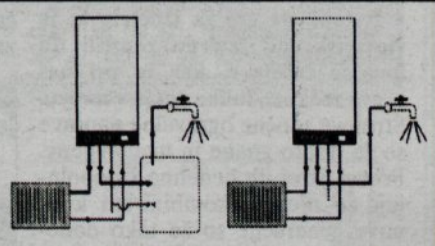

NAŠE GLAVNE DEJAVNOSTI:
1. Uvoz in distribucija plinske opreme 2. Vele in malo prodaja plinske opreme
3. Servisiranje in vzdrževanje plinske opreme 4. Vodenje evidenc o posameznih storitvah s preventivnim programom **Naš cilj je zadovoljna stranka!**

NAŠE DEJAVNOSTI:
- svetovanje o plinski opremi centralnega ogrevanja - svetovanje o plinski opremi priprave tople vode
- projektiranje plinskih instalacij v stanovanjih in hišah - pridobivanje soglasij o priključku na plin
- instaliranje plinskih instalacij in centralnih kurjav - prodaja in distribucija plinske opreme

NOVO * NOVO * NOVO - Chaffoteaux et Maury
- smo ekskluzivni zastopnik za Slovenijo - vabimo k sodelovanju prodajalce, instalaterje in serviserje plinske tehnike - program je zanimiv v prodajnem, instalacijskem, servisnem in uporabnem smislu
- **nekaj prednosti:** - enostaven in lahek za montažo - enostaven za servisiranje in uporabo - kvaliteten
- pretočni sistem segrevanja tople vode ima večje zmogljivosti - zanimive cene - uporabniki ga zelo pohvalijo

Chaffoteaux et Maury

Vaillant

JUNKERS
Bosch toplotna tehnika

Zadovoljstvo nas združuje

JUNKERS
Bosch toplotna tehnika

JUNKERS
Bosch toplotna tehnika

JUNKERS
Bosch toplotna tehnika

Novosti, ki potrjujejo kakovost in prednost

Junkers Bosch toplotna tehnika danes ni samo poznana, ampak predvsem priznana pri strokovno zelo cenjenih izvajalcih in kupcih, ki plin kot energijo poznajo in vedo, da je to ena najčistejših energij in da bo slej ko prej tudi med najcenejšimi.

Plin je začel postajati v Sloveniji vse pogostejši "energetski prijatelj" tudi v individualnih stanovanjskih objektih oziroma enotah pred nekaj leti. Od takrat se spominjam preproste razlage o Junkersovih plinskih napravah. To je mercedes med plinskimi napravami. Odločanje za kakšno drugo znamko, s sicer ličnim designom, je kot bi kupoval fička, ki ga boš že jutri preklinjal.
Junkers pa je tudi sicer nenehno med prvimi v vrsti najbolj priznanih imen na področju plinske ogrevalne tehnike in tehnologije. Poglejmo si tri novosti iz zadnjega obdobja, s katerimi se predstavlja tudi na pravkaršnjem sejmu Alpe Adria Dom.

Plinski pretočni bojler z baterijskim vžigom varčuje z energijo: Junkers je prvi nemški proizvajalec, ki je v preteklem letu izdelal za trg plinski pretočni bojler z baterijskim vžigom. Za vžig sta dovolj dve 1,5 V bateriji. S tem načinom prihranimo na leto 1300 kWh prižigalnega plina, kar pomeni tudi zmanjšanje škodljivih emisij. Instalaterji lahko vgradijo nove pretočne bojlerje povsod, kjer je ustrezen dimnik. Električni priključek ni potreben. Bateriji delujeta najmanj eno leto, zamenjava vložkov pa je preprosta (kot pri radiu) in ju vsakdo lahko zamenja sam.

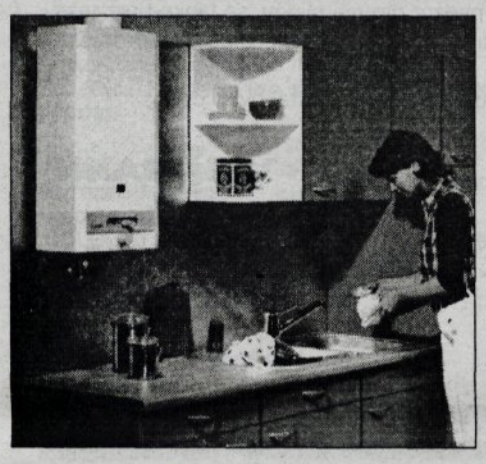

Digitalna upravljalna tehnika stoječega kotla SUPRASTAR-8: Dodatek k Junkersovim stoječim kotlom je digitalno upravljalska tehnika. Stoječi kotel SUPRASTAR-8 je novost na slovenskem trgu. Vremensko zasnovana vodena regulacija kotla pa povezuje moči ogrevanja med 12 in 42 kW. Kotli so primerni za vgradnjo v eno ali večdružinske hiše.

Izkoristek pri modelu Suprastar je večji od 93 odstotkov. Digitalno vodenje omogoča samodejni preklop na letno in zimsko delovanje, dovoljuje kratke spremembe, povečano ali znižano ogrevanje, pripravo sanitarne vode, 99 dni dolgi dopust z zaščito proti zmrzali. Naštete in številne druge možnosti preprosto odtipkate, nobene nevarnosti pa ni, da bi pomotoma "podrli" osnovno nastavitev za normalno delovanje. Ta je namreč tovarniško zaščitena v programu.

JUNKERSOV plinski stenski kotel CERAMINI PLUS in CERASTAR PLUS: Keramika je danes v ogrevalni tehniki porok za dober uspeh pri omejeni emisiji škodljivih snovi. Junkers vgrajuje v plinske stenske kotle Ceramini Plus in Cerastar Plus keramične predmešalne gorilnike in tako dosega nižje emisijske vrednosti. Poleg priznanja za to in inovacijo je Junkers dobil za te izdelke tudi znak Modri angel. Sicer pa je naloga predmešalne komore priprava enakomerne mešanice plina in izgorevalnega zraka. Vrednost ogljikovega monoksida in dušikovega oksida pa je daleč pod sedaj dovoljeno mejo Modri angel. Kompaktne naprave modela Ceramini Plus z ogrevalno močjo 11 kW so še posebno primerne za stanovanja s površino do 140 kvadratnih metrov Stenska izvedba kotla ne potrebuje tlorisne površine, majhna globina - 25 cm, terja manj kot pol kvadratnega metra namestitvene površine na zidu. Za velika stanovanja v eno ali več družinskih hišah pa Junkers priporoča kotle Cerastar Plus; na primer modela z močjo 18 kW (do 220 kvadratnih metrov), 24 kW (300 kvadratnih metrov stanovanjske površine).

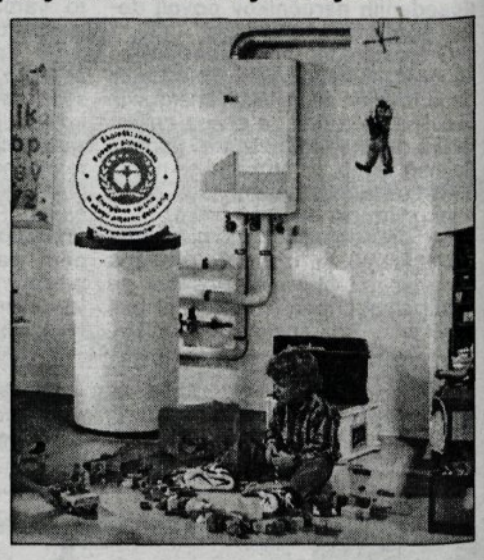

Junkers se torej kvalitetno in razvojno na področju uporabe prijazne energije s svojimi napravami nenehno potrjuje, da je v vrsti najboljših. Tako še naprej ohranja oceno, da je mercedes v primerjavi z ostalimi.

JUNKERS
Bosch toplotna tehnika
Robert Bosch, d.o.o.
Celovška 228, 1117 Ljubljana
Tel.: 061/159 03 41
Faks: 061/573 417

Sončne ogrevalne naprave STROJ

Sončna energija je najboljša kombinacija s plinom

S pomočjo Strojevih peči in sončnih kolektorjev lahko prihranite do 70 odstotkov plina.

STROJ®

Inovator in podjetnik Franci Stroj iz Dvorske vasi pri Begunjah že dvajset let izdeluje sončne ogrevalne naprave. Njegovi sončni kolektorji in kombinirani kotli za ogrevanje prostorov in sanitarne vode so izvirni in patentno zaščiteni. Zanje se zanimajo varčni Nemci, ki jih nameravajo izdelovati po njegovi tehnologiji. Strojeve peči bodo v kratkem začele svoj pohod po Evropi. Brez zadrege lahko rečemo, da so najboljše pri nas in v Evropi, da gre za izdelek, ki je slovenski od izvirne zamisli do končne izdelave, kar je pri nas prava redkost, toliko večja v izvozu.
Strojeve sončne ogrevalne naprave so že dobro znane in uveljavljene. Franci Stroj jih nenehno izpopolnjuje in njegovi kombinirani kotli nove generacije so že tako dodelani, da predstavljajo naravnost idealno kombinacijo s plinom. Z njimi je moč prihraniti do 70 odstotkov plina, kar seveda velja tudi za druga goriva. Strojevi kombinirani kotli so namreč prirejeni za uporabo plina, kurilnega olja, trdih goriv in električne energije, prednost pred vsemi pa ima sončna energija.
Kombinirani kotli so izdelani iz nerjaveče pločevine, v peči je bojler, kar pomeni, da je vse na enem mestu. Rokovanje je preprosto, saj je preklapljanje avtomatično. Če iz sončnih kolektorjev zaradi slabega vremena ne priteče dovolj tople vode, če v peči avtomatično vključi plinski ali oljni gorilec. Zelo zanimiva je kombinacija s trdimi gorivi, saj je peč prirejena tako, da pri kurjenju z drvmi ali premogom plinskega oziroma oljnega gorilca ni treba snemati. Ko drva pogorijo se avtomatično vključi gorilec, kar pomeni, da peč ne ugasne in radiatorji niso mrzli, če nimamo časa naložiti v peč. Mnogi so v zadnjih letih drva zamenjali s kurilnim oljem, saj jih ni treba nenehno skrbeti za ogenj v peči, celo kmetje. Drva tako ostajajo v gozdovih in neizkoriščen je domači, obnovljivi vir energije, ki ga je po letošnjem žledu v izobilju.
Pri pečeh, ki jih Franci Stroj izdeluje v različnih kombinacijah in zmogljivostih, pridejo posebej do izraza njegovi sončni kolektorji, ki delujejo brez tekočine proti zmrzovanju. Po njih se namreč pretaka voda, kar zelo poveča izkoristek sončne energije. Strojevi sončni kolektorji dajejo do 50 odstotkov več toplotne energije kot zastarele naprave s tekočino proti zmrzovanju. V zadnjih letih izdeluje tudi prostostoječe kolektorje z vgrajenim bojlerjem, ki jih lahko postavite na balkon in z njimi izven kurilne sezone ogrevate sanitarno vodo in prihranite precej elektrike. Zelo znan pa je tudi po kvalitetnih bojlerjih, ki jih izdeluje iz nerjaveče pločevine. V dvajsetih letih se je Franciju Stroju nabralo že približno dvajset izvirnih izdelkov.

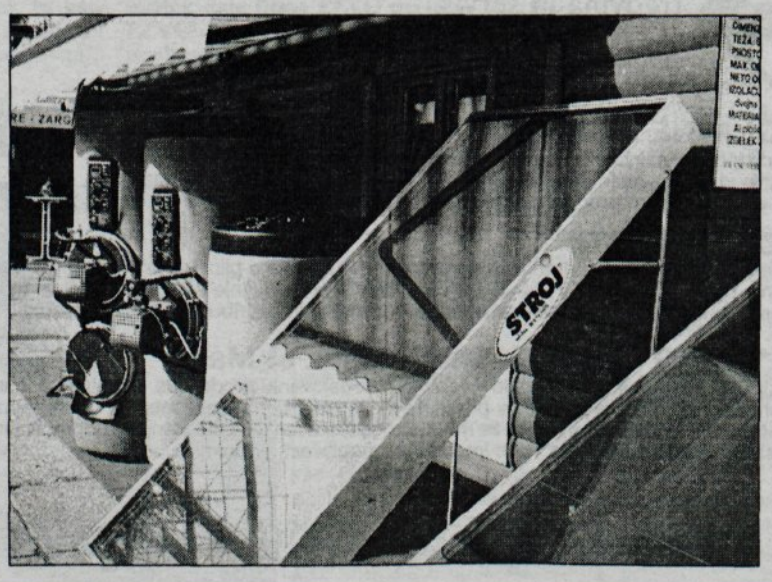

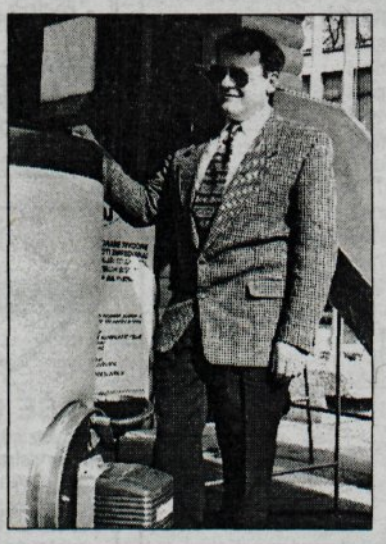

Večkrat smo že pisali o helikopterju, ki ga uporablja pri montaži sončnih napravah v gorah in drugih zahtevnih terenih. Z njim opravlja tudi prevoze oseb in tovora, oskrbuje že precej planinskih postojank, opravlja tudi panoramske polete, prevaža jadralne padalce in turne smučarje v gore. Inovatorska žilica mu tudi pri helikopterju ne da miru in tako je že nastala posebna posoda, ki je namenjena gašenju požarov s pomočjo helikopterja. V posodi je šeststo litrov vode, narejena pa je tako, da se odpre tik nad požarom. Franci Stroj je potreboval precej gorenjske trme, da je s svojimi sončnimi kolektorji uspel, saj je tako kot mnogi inovatorji trčil na številne ovire. Njegovo delo spremljamo že dvajset let, v tem času je nastalo več kot dvajset izvirnih izdelkov, poslovno je uspešen, nenehno snuje kaj novega, nikoli se ne ustavi, saj je zanj največji izziv prav nov, še boljši izdelek.

Igor K.

"Trenutno je med evidentiranimi kandidati za delegate komaj 13 odstotkov žensk, v nekaterih občinah so v kolonah "ženske" celo same črtice..." je ob 8. marcu leta 1973 v uvodnik dnevnika Delo zapisala Valentina Tomlje, v osemdesetih letih tudi ljubljanska županja. Tri leta poprej pa je v Sobotno prilogo taistega dnevnika takratni predsednik skupščine SR Slovenije, tov. Sergej Kraigher (moški torej) natresel podatke, da je ne glede na to, da je delež zaposlenih žensk v Sloveniji 41,1 odstotka, le 8 odstotkov poslank žensk, da jih je bilo leta 1967 17,2 odstotka, leta 1963 pa celo 24,8 odstotka. Iz podatkov je torej razvidno, da je delež žensk v politiki tudi za časa socializma strmo padal. V občinskih skupščinah je bilo leta 1967 le 7,1 odstotka žensk, v zvezni skupščini pa še manj, le 6,7 odstotka.

Kakorkoli že, več kot polovica je v Sloveniji državljank, na 1000 moških 1060 žensk, v deležu vseh zaposlenih je kar 48, 26, očitno pa je, da se le redke odločajo za politično kariero, nasprotno pa prevzemajo pobudo v poklicih, ki so bili nekoč izrazito moški, zdravstvu, prosveti, uradništvu in konec koncev tudi v novinarstvu. Neki znanec mi je zadnjič dejal, da še hvala bogu, da politika še vedno ostaja bolj ali manj moška zadeva. Poslednja moška trdnjava. In če sklepamo po izjavi povprečne Slovenke: "Politika me ne zanima, je preveč moška in preveč neumna stvar," bo vsaj še nekaj časa tako.

Fikcija ali zametek za ustanovitev gibanja borbenih moških

Teoretik komunizma Engels je v delu "Izvor družine, privatne lastnine in države" zapisal: "Osvoboditev žene bo mogoča šele tedaj, kadar bo lahko žena sodelovala pri proizvodnji v velikem družbenem merilu in kadar jo bo zaposlovalo domače delo samo še v neznatni meri..." Dragi možakarji, bodite pozorni na to trditev. Že sedaj začnite delovati v smeri vzpostavljanja enakopravnosti v vašem domu, okolici, družbenem življenju.

Če ste v zanjem času spremljali medije, ste zagotovo zasledili prispevke o kloniranju zarodkov. Da je poskus uspel pri ovci, baje celo pri opici. Od opice do človeka pa veste, kakšna je razdalja. V projekciji za prihodnost torej vidimo, da bo v prvih petdesetih letih prihodnjega tisočletja moški izgubil vlogo tistega, ki je nujno potreben za človeško reprodukcijo. In ženske nas tako rekoč sploh ne bodo več potrebovale. Zakaj bi le tvegale. Ali že razmišljate o politiki, zadnjem braniku moških? Ali pa pišete ustanovni akt za Gibanje borbenih moških.

Foto: Janez Pelko

Stanislava Zdešar, nekoč delavka v Planiki, danes upokojenka

To je bil res pravi ženski praznik

Stanislava Zdešar je danes upokojenka, leto čez sedemdeset jih šteje, največji del svoje delovne dobe pa je preživela v kranjski Planiki. Že leta 1941 je bila s svojo družino izseljena v Smederevsko Palanko v Srbijo, kjer je ostala do osvoboditve. Pri devetnajstih, bilo je še v Srbiji, je bila sprejeta v SKOJ, po vrnitvi domov je bila je sekretarka mladinske organizacije, bila je aktivna v mnogih takratnih orgnizacijah, tudi v Planiki, kjer se je zaposlila v začetku šestdesetih. Njena generacija je 8. marcu dajala povsem drugačen pomen, kot ga svojemu prazniku ženske dajejo danes.

8. marec je v letih po vojni veljal predvsem za dan delovnih žensk?

"Praznik dan žena je po vojni res imel pomen delavskega praznika. Bile so proslave po tovarnah, podobne proslave pa so priredili tudi na občinah. V začetku ni bilo zabavnih prireditev, kot se je to razvilo kasneje. V Delavskem domu v Kranju je bila kulturna prireditev, nastopil je kakšen zbor, bile so recitacije... V prvih letih so ženske prejemale tudi darila, predvsem borke in aktivistke. Kasneje se je praznik širil, obdarjene so bile vse ženske."

Ko ste bili zaposleni v Planiki, ste tudi vi sodelovali pri organizaciji proslav za dan žena?

"Ja, seveda. Ženske smo vodile vse pripave za naš praznik, tiste, bolj aktivne so nastopale, dobile smo priložnostna darila v obliki knjig ali šopka. Ponavadi je bila najprej proslava, potem pa zabava. Takrat je bilo res lepo, veliko žensk je prišlo in to je bil res pravi ženski praznik. Čisto drugače je bilo, kot je sedaj. Čeprav so bile to prireditve le v okviru tovarne Planika, v delavski menzi, pa v dvorani kina Storžič, je bila vsaka dvorana vedno polna žensk. Kasneje se je to nekako izrodilo, ni bilo več skupnih proslav. Nekaj let so nas v tovarni sicer še obdarili, proslavljale pa smo kar same, po oddelkih. Lahko smo na oddelek prinesle kaj za pojest, za popit, opoldne smo lahko ustavile stroje in v manjših družbah šle proslavit dan žena."

Dela prost dan ni bil nikoli?

"To ne. Bil pa je to praznik delovnih žena, tako je bil menda tudi v osnovi zastavljen, kot praznik boja za ženske pravice, za enakopravnost žensk, da ženske nismo samo matere, ampak smo tudi politično enakopravne. Praznik je kasneje vse bolj prihajal na nivo družine. Nazadnje so se ga zaradi zabave bolj veselili moški, kot pa me in to se mi ni zdelo prav. Praznik se je nekako izgubil."

Materinskega dneva v socializmu ženske niste praznovale?

"Materinski dan je sicer že obstajal v stari Jugoslaviji, vendar ga po vojni ženske v glavnem nismo praznovale."

Ali sedaj, ko je spet aktualen tudi materinski dan, še praznujete 8. marec?

"Doma, v ožji družini praznujemo 8. marec. Otroci, vnuki prinesejo rože, prav tako sosedovi... Materinskega dneva ne praznujemo posebej, čeprav nimam nič proti. Nasprotno, prav je, da ga oživimo, moji otroci in vnuki ga bodo nekoč zagotovo praznovali. Ampak vedeti moramo, da gre za dva praznika, ki imata drugačne korenine, eden je praznik boja za ženske pravice in drugi praznik vseh mater."

V novi slovenski vladi nimamo niti ene ministrice, od devetdeset poslancev je samo osem žensk. Prav zato mnogi menijo, da ženske v naši družbi še zdaleč niso enakopravne...

"Včasih je bilo v politiki več žensk, danes pa, če samo pogledamo, koliko županj imamo v Sloveniji, eno v Domžalah, pa ne vem, če je še kje kakšna. Očitno se bolj posvečajo družini, moškim pa puščajo, da gredo naprej. Tudi tiste, ki so študirane, se raje izkažejo v stroki in tam poskušajo napredovati, kot pa da bi šle v politiko.

GLASOVA GORENJSKA RAZISKAVA

Le kakšna enakopravnost neki!

Pred jutrišnjim svetovnim dnevom žena smo za tokratne Odprte strani pripravili tudi kratko Glasovo gorenjsko raziskavo. Predvčerajšnjim, v sredo dopoldne, smo zavrteli 183 naključno izbranih telefonskih številk v različnih gorenjskih krajih. Od tistih, ki smo jih poklicali, jih 49 v času anketiranja ni bilo dosegljivih. Z odgovori 134 sodelujočih v anketi smo dobili zelo zanimiva mnenja o enakopravnosti žensk v slovenski družbi in o praznovanju Dneva žena, posredno pa tudi o Materinskem dnevu.

V anketi smo ugotovili, da le dobra četrtina Gorenjk in Gorenjcev praznuje dan žena, natanko polovica ne - tistih, ki praznujejo materinski dan, pa je po tokratni anketi še manj kot tistih, ki se spomnijo Dneva žena. Na vprašanje o zastopanosti žensk v slovenski politiki je prevladujoč odgovor, da je zastopanost žensk odločno premajhna. Skoraj tri četrtine anketiranih (!) pa meni, da ženske v Sloveniji niso enakopravne moškim. Tokratna tri vprašanja in odgovori nanje so, kot običajno, v posebni preglednici. V naši telefonski anketi smo tudi tokrat ponudili možnosti variantnih odgovorov, podatki so v absolutnih številkah in preračunani v odstotke. Od sodelujočih v anketi je bilo tokrat precej več žensk kot moških /razmerje 103 : 31/, po starosti in po izobrazbeni strukturi anketirani ustrezajo statističnemu vzorcu. Šestdeset odstotkov anketiranih je dalo podatek, da ima srednješolsko izobrazbo, polovica pa je starih med 20 in 29 let.

Ali še praznujete 8. marec, Dan žena ?	27,6%	da	37
	50,0%	ne	67
	17,9%	praznujem Materinski dan, 25. marec	24
	4,5%	ne želim odgovoriti	6
Od prejšnega četrtka imamo novovlado, v kateri ni niti ene ministrice. Med 90 poslanci v Državnem zboru je žensk le sedem. Statistični podatki izkazujejo, da je v Sloveniji ženskveč kot moških. Kaj menite o tem?	18,6%	popolnoma vseeno mi je	25
	68,4%	zastopanost žensk v slo. politiki je premajhna	85
	9,0%	politika ni za ženske in sta sestavi DZ ter vlade primerni	12
	4,5%	me ne zanima	6
	4,5%	ne želim odgovoriti	6
Ali so v Sloveniji ženske enakopravne moškim?	13,4%	da	18
	73,1%	ne	98
	9,0%	ne poznam problematike in ne morem se opredeliti	12
	4,5%	ne želim odgovoriti	6

Danny, Kanal A in GORENJSKI GLAS

Kontaktna oddaja Dannyjeve zvezde je na sporedu televizije Kanal A v živo dvakrat tedensko:vsak ponedeljek in četrtek ob 15.00 uri. *Oddaji, namenjeni vedeževanju, potekata v živo, zato lahko pokličete po telefonu in Danny bo samo za vas vrgel karte. V vsaki oddaji tudi nagradna žrebanja:v oddaji Dannyjeve zvezde izžrebamo eno nagrajenko oziroma nagrajenca za super Glasov izlet z Dannyjem & Gorenjskim glasom.*

Ne pozabite, kaj je dobro storiti vsak ponedeljek in četrtek ob treh popoldan:vklopiti Televizijo Kanal A in pogledati Dannyjeve zvezde, se pogovarjati v živo na meji mogočega. Če je ob 15.00 uri Danny na sporedu še prezgodaj, si ponovitev Dannyjevih zvezd lahko po novi programski shemi Kanala A ogledate v ponedeljek ponoči ob 0.05 uri, pet minut čez polnoč, ob četrtkih pa pet minut pred polnočjo.

Povabilo na Glasov izlet

Pred Veliko nočjo po nakupih v Alpe Adrio

Prihodnjo nedeljo, 16. marca, *se bomo z Integralom Tržič povzpeli "Po nagelj na Limbarsko Goro" natančneje: do vznožja Limbarske gore bosta Gorenjke in Gorenjce pripeljala dva udobna avtobusa tržiškega Integrala, potem pa dobra ura vzpona po ne preveč težki planinski poti, ki so jo na dosedanjih Glasovih izletih zmogli tudi udeleženci, stari manj kot 10 let in več kot 70 let. Za ta Glasov izlet prijav ne sprejemamo več!*

Prihodnjo soboto, 15. marca, *bomo rajžali skozi Trbiž do nakupovalnega centra* **Alpe Adria** *v bližini Vidma v Italiji. Tisti, ki pogosto nakupujejo v Italiji, so že ugotovili, da sta - glede založenosti in cen - mega nakupovalna centra Palmanova in Alpe Adria precej primerljiva. Avtobus ALPETOURJA POTOVALNE AGENCIJE Kranj bo zjutraj vožnjo začel v Škofji Loki, s postanki v Kranju, Radovljici, Lescah, Žirovnici in na Jesenicah. Vožnje je skupaj samo slabih 400 kilometrov, povratek zgodaj zvečer. Kaj pa stroški? Enako kot lani, ko smo se zapeljali po nakupih do Alpe Adrie: 2.200 tolarjev na osebo, za naročnike Gorenjskega glasa in družinske člane samo 1.700 tolarjev. Če se vam zdi tak znesek za celodnevni izlet veliko - v prehrambenem supermarketu v Alpe Adrii stane pol kilograma italijanskih špagetov zgolj 500 lir, da drugih super nizkih cen ne omenjamo. Za vodenje izleta bo poskrbela* **Marjetka Kocijančič.**

Posebno Glasovo presenečenje za vse ljubiteljice in ljubitelje skupine PARNI VALJAK: prihodnjo soboto, 15. marca, Parni valjak nastopa v Kamniku, v Športni dvorani. Koncert bo ob 21. uri, vstopnice so v predprodaji tudi v malooglasni službi Gorenjskega glasa po 1.300 tolarjev. Ob nakupu ali rezervaciji vstopnice zbiramo tudi prijave za Glasov izlet na koncert Parnega valjaka - vstopnica in prevoz: 2.000 tolarjev; prevoz iz Radovljice skozi Kranj do Kamnika (in v zgodnjih jutranjih urah v obratni smeri) bomo organizirali, če bo vsaj 40 prijav.

Vse dodatne ***informacije in prijave: po telefonu 064/ 223 - 444 /Gorenjski glas, mali oglasi/ ali 064/ 223 - 111 / tajništvo Gorenjskega glasa/.*** *Poleg osebnih podatkov je pri prijavi za izbrani izlet dobrodošel tudi Vaš naslov in telefonska številka, kjer ste dosegljivi, ker pred vsakim izletom vse prijavljene pisno ali telefonsko posebej obvestimo o podrobnostih. Zaradi možnosti vmesnih postankov* ***posebej priporočamo,*** *da pri prijavi navedete tudi, na kateri postaji bi želeli počakati Glasov avtobus na dan Vašega izleta! Pri prijavi ne bo potrebno plačati nikakršnega prispevka k stroškom izleta niti vnaprej nobene akontacije - verjamemo, da so prijave zanesljive.*

Za prijetno počutje na Glasovih izletih v letu 1997 skrbita:

ARVAJ

UNION PIVO SIMBOL KAKOVOSTI

Parkirnih prostorov primanjkuje prav povsod: v središčih mest, v stanovanjskih soseskah, na prireditvah... Avtomobilska industrija ponuja vse več majhnih avtomobilov (npr. Ford KA in podobni mini avti), za katere je potrebno manj parkirnega prostora. Model, ki je na sliki, boste zastonj iskali ta mesec na ženevskem avtomobilskem salonu, kajti gre za izdelek domače gorenjske pameti, ki ima celo privilegij, da lahko parkira na označenem prometnem otoku. Vozilca ni možno ukleniti v lisice, niti odstraniti s pajkom, zato je pričakovati veliko povpraševanje po njem.

Kdo bo GORENJKA/GORENJEC MESECA FEBRUARJA 1997

Januarski zmagovalec: dr. Bojan Gregorčič

MARIJA CESAR

LADO KOSEC

Vsak mesec bralke in bralci Gorenjskega glasa, poslušalke in poslušalci štirih gorenjskih radijskih postaj ter gledalke in gledalci gorenjske TELE-TV izbiramo Gorenjke in Gorenjce meseca. Z današnjim prvim marčevskim petkom se začenja izbor GORENJKE/ GORENJCA MESECA FEBRUARJA 1997. Možnost glasovanja: od danes, 7. marca, do vključno ponedeljka, 31. marca, z dopisnicami ter od danes (in še tri marčevske petke) na štirih gorenjskih radijskih postajah: že zjutraj nekaj minut čez osem na ***RADIU KRANJ z moderatorko Lili Kalan; ob 9.00 uri na RADIU TRIGLAV z Branko Smole;*** *zgodaj popoldan, kot vsak petek, na* ***RADIU TRŽIČ z Andrejo Meglič;*** *kot vsak petek popoldan* ***na RADIU ŽIRI z moderatorko Simono Kemperle*** *ter, kot vsak vsak petek zvečer, ob 20.10 uri v oddaji "Odprti ekran", ki jo na* ***gorenjski televiziji TELE-TV vodi Jure Šink.*** *Naslov za dopisnice:* ***GORENJSKI GLAS, 4 001 Kranj, p. p. 124,*** *glasovnice pa lahko oddate (brez znamke!) povsod tam, kjer lahko sprejemamo tudi rešitve. Glasovih nagradnih križank, male oglase, prijave za Glasove izlete in vse drugo za Gorenjski glas: v turističnih društvih Bled, Bohinj, Cerklje, Dovje-Mojstrana, Jesenice, Kranjska Gora, Radovljica, Škofja Loka in Tržič, v turističnih agencijah Meridian Jesenice in Veronika Kamnik.* Predloga za GORENJKO/ GORENJCA FEBRUARJA 1997:

1/ MARIJA CESAR, varovanka Doma Matevža Langusa v Radovljici, ki je februarja zastopala Slovenijo na VI. Zimski specialni olimpiadi v Torontu, Kanada, in osvojila tri medalje v teku na smučeh: dve srebrni in eno bronasto

2/ LADO KOSEC, predsednik Mengeške godbe na pihala, ki je zadnjo februarsko soboto izredno uspešno organizirala že XIII. prireditev "Pod mengeško marelo"

Tokrat smo po zadnjem krogu glasovanja z žrebom podelili še deset nagrad, nagrado v vrednosti po tisoč tolarjev prejmejo: **1. Marinka Jenko, Zg. Brnik 75, Cerklje; 2. Pavlina Šink, Mladinska ul. 4, Žiri; 3. Ivanka Hafnar, St. Bitnje 75, Žabnica; 4. Marko Klemenčič, Trnje 13, Železniki in 5. Janko Karun, Slov. cesta 32, Cerklje,** pet Glasovih reklamnih majic s karikaturo Iztoka Sitarja pa prejmejo: **1. Stanislava Šalamon, Ul. L. Hrovata 5, Kranj; 2. Tomaž Perdan, Pševska c. 1a, Kranj; 3. Domen kerc, Šinkov turn 42, Vodice; 4. Ervin Ogrič, Jelendol 11, Tržič in 5. Marko Babič, T. Vidmarja 4, Kranj.** Čestitamo! Glasovanje za GORENJKO/GORENJCA meseca FEBRUARJA 1997 traja cel marec na štirih radijskih postajah, na gorenjski televiziji TELE-TV in z dopisnicami na naslov GORENJSKI GLAS, 4 001 Kranj - in tudi marca bomo vsak teden z žrebom razdelili deset nagrad.

Leja Colnar in Klavdija Stroj, ki vsak teden skrbno preštejeta vse glasovnice, sta v zadnjem februarskem krogu glasovanja našteli še 111 glasovnic - 83 za dr. Bojana Gregorčiča in 28 za Alenko Bole Vrabec. Vseh glasov za dr. Bojana Gregorčiča v štirih krogih glasovanja 486, za ALENKO BOLE VRABEC pa skupaj 241. Končni rezultat vašega celomesečnega glasovanja na treh radijskih postajah, na gorenjski televiziji TELE -TV in z dopisnicami na naslov Gorenjskega glasa: dr. BOJAN GREGORČIČ, iz Gorenje vasi, od letošnjega januarja upokojenec po 38 letih zdravniške službe, je GORENJEC MESECA JANUARJA 1997. Iskrene čestitke dr. Gregorčiču in seveda tudi direktorici Gledališča Tone Čufar Jesenice ALENKI BOLE VRABEC, ki je januarja praznovala okrogli življenjski jubilej.

Od prejšnjega tedna ima Slovenija novo koalicijsko vlado in v njej ni več večine dosedanjih ministrov. Zamenjava na zunanjem ministrstvu glede imen in priimkov, ki sta v primopredajnem zapisniku na istem ministrstvu, ni nič novega - le funkciji sta obrnjeni. Najprej je **Zoran Thaler** *predal ministrovanje* **dr. Davorinu Kračunu,** *zdaj pa dr. Kračun nazaj Thalerju. FotoEJGA (Gorazd Šinik) je bil seveda zraven, ko je zdaj že bivši slovenski zunanji minister dr. Davorin Kračun ročno pospravil pisarno ter stvari zložil v prtljažnik. Dr. Kračun se je na obeh ministrskih stolčkih v Drnovškovi vladi (najprej v Ministrstvu za ekonomske odnose in razvoj, zatem v Ministrstvu za zunanje zadeve) izkazal kot strokoven in ekspeditiven, zato je bila tudi primopredaja z novim ministrom očitno res hitra.*

Verjamemo, da brhki mladenki na fotografiji poznate - a vsak primer: levo je **Brigita Potočnik,** *novinarka Radia Kranj, desno* **Janja Koren,** *novinarka TV Slovenija, ki vselej navdušil, kadar pripravi tedensko oddaji Utrip na nacionalni televiziji. Televizijci, ki pripravljajo sobotno oddajo Utrip, tekmujejo za najboljšo oddajo; za leto 1996 je komisija kot NAJ Utrip izbrala prav tistega, ki ga je pripravila Janja Koren.*

Kadar Gorenjski glas organizira Glasovo prejo, je s fotoaparatom običajno zraven fotoreporter **Gorazd Šinik.,** *ki poskrbi, da za EJGA stran ne zmanjka dobrih fotografij. V Gostilni Aleš na Bregu ob Savi, kjer sta na Glasovi preji sodelovala brata Janez in Marjan Podobnik, sta takole kramljala prejšnji in sedanji minister za gospodarske dejavnosti* **Metod Dragonja** *ter* **Peter K. Lampič,** *ki se ga na Gorenjskem spominjamo predvsem kot direktorja Elana Begunje v času Peterletove vlade.*

Znameniti kranjski lajnar **Rastko Tepina** *ima v letu 1997 res huda skrbi: novembra lani mu na volitvah ni uspelo zbrati dovolj glasov za poslansko klop v državnem zboru in namesto udobne poslanske službe ostaja glasbenik; zdaj pa se na njegovem glasbenem področju pojavlja ostra konkurenca šarmantne lajnarke* **Anice Jekovec - Praprotnik.** *Lajnarski krst je Anica uspešno opravila na Šmarjetni Gori, kjer je sicer zelo uspešna hotelirka v hotelu Bellevue. Navdušeno občinstvo vendarle meni, da bi bilo najboljše, če Anica ostale šefica hotela, Rastko pa lajnar in morda že leta 2000 spet kandidira za poslanca.*

PONEDELJEK, 10. MARCA 1997

TVS 1

7.30 Vremenska panorama
9.10 Včeraj, danes, jutri
9.20 Videoring
9.50 Popolna tujca, ameriška nanizanka
10.15 Hemingway, koprodukcijska nadaljevanka
12.00 Za TV kamero
12.10 Utrip
12.25 Zrcalo tedna
12.40 Rondo kviz
13.00 Poročila
14.00 Zoom
15.05 Ljudje in zemlja
15.35 Intervju
16.20 Dober dan, Koroška
17.00 Obzornik
17.10 Radovedni Taček: Igla
17.25 Skrb za zemljo, angleški dokumentarni magazin
18.00 Po Sloveniji
18.30 O naravi in okolju tokrat nekoliko drugače
18.40 Lingo, TV igrica
19.15 Risanka
19.23 Zrebanje 3 x 3
19.30 Dnevnik, vreme, šport
20.05 TV konferenca
20.55 Napovedniki, EPP
21.00 Homo turisticus, oddaja o turizmu
21.20 Osmi dan
22.00 Odmevi, vreme, šport
22.30 Visoka družba, ameriška nanizanka
22.55 Sem tisti, ki ga iščeš, španski film
0.25 Osmi dan, ponovitev
0.55 Videoring

TVS 2

9.00 Euronews 10.40 Na potep po spominu..., oddaja iz arhiva otroškega in mladinskega programa 11.50 Humanistka 12.20 Šport v nedeljo 13.05 Slovenski ljudski plesi: Med Muto in Pernicami 13.35 Razkovalec, ameriška dokumentarna serija 14.25 Obzorja duha 14.55 **Koncert popularne glasbe** 16.00 Kruh in vrtnice, novozelandska nadaljevanka 16.45 Echo Point, avstralska nanizanka 17.20 Vper, ameriška nanizanka 18.05 Sedma steza 18.50 Recept za zdravo življenje 19.25 Simpsonovi, ameriška nanizanka 20.00 Komisar Rex, nemška nanizanka 20.50 Stoletje ljudstva, angleška dokumentarna serija 21.45 Roka rocka 22.45 Brane Rončel izza odra 0.10 Recept za zdravo življenje, ponovitev
TV Slovenija si pridržuje pravico do spremembe programa.

KANAL A

8.00 TV prodaja 9.00 TV prodaja 9.00 TV prodaja 10.20 Nore dirke 10.40 Rajska obala 11.10 Oprah Show, ponovitev 11.55 Korak za korakom, ponovitev 12.20 Super samuraj, ponovitev 12.45 Najstniki proti vesoljcem, ponovitev 13.10 Miza za pet, ponovitev 14.00 Najboij nori kaskaderji 15.00 Dannyjeve zvezde, vedeževanje v živo 16.00 Oprah Show: Vzdrževanje oblačil 16.50 Drzni in lepi, ponovitev 81. dela 17.15 Drzni in lepi, 82. del 17.45 Rajska obala, nadaljevanka 18.10 Očka major, nanizanka 18.40 Nora hiša, 76. del nanizanke 19.05 Družinske zadeve, nanizanka 19.35 Cooperjeva družina, nanizanka 20.00 Princ z Bel Aira, nanizanka 20.30 Sam svoj mojster, nanizanka 21.00 Ponedeljkova filmska uspešnica: Spet lepo podraviljeni, ameriški barvni film; Shelly Long, Corbin Bernsen 22.45 Alo, alo, nanizanka 23.15 Tihotapci, 17. del nanizanke 0.10 Dannyjeve zvezde, ponovitev 1.10 TV prodaja

POP TV

7.00 Dobro jutro, Slovenija, jutranji program na MMTV, Tele 59 in TV Robin 10.00 Santa Barbara, ponovitev 11.00 Gorski zdravnik, ponovitev 12.00 POP kviz, ponovitev 12.30 Na sever, nanadska nanizanka 13.30 Pratan, ponovitev 14.30 Flipper, ponovitev 15.00 Športni krog, ponovitev 15.30 POP 30 16.00 Mulci, nanizanka 16.30 Santa Barbara, nadaljevanka 17.30 Na zdravje, nanizanka 18.00 POP kviz 18.30 Ugledna četrt, ameriška nadaljevanka 19.30 24 ur 20.00 Poslastica tedna: Kralj Ralph, ameriški barvni film; John Goodman, Peter O'Toole, Joh Hurt 21.45 Športna scena 22.45 Gasilci, nanizanka 23.45 Na jug, nanizanka 0.45 24 ur, ponovitev 1.15 POP 30, ponovitev

TV 3

10.00 Dnevnik, ponovitev 10.20 TV prodaja in turistični napovednik 11.00 Videokolaž 15.30 TV prodaja 16.00 Iz življenja cerkve 17.00 TV prodaja in turistični napovednik 17.30 Zaliv duhov, otroška serija 17.55 Zgodbe z rečne obale 18.00 Pot v Avonleo 19.00 TV dnevnik 19.30 Zaliv duhov, ponovitev 20.00 Braco Show, ponovitev 21.30 Dedek in glasbene oddaje 22.30 Bolničarka, film 23.00 TV prodaja in turistični napovednik 23.40 Dnevnik

HTV 1

11.30 Otroški program 12.00 Dnevnik 12.25 Marisol, mehiška nadaljevanka 13.10 Santa Barbara, ameriška nadaljevanka 13.55 Risanka 14.10 Izobraževalni program 15.15 Otroški program 16.15 Panonska Hrvaška 16.45 Dom in svet 17.15 Hrvaška danes 18.05 Kolo sreče 18.40 Hrvaška in federacija BiH 19.10 Hrvaška spominska knjiga 19.30 Dnevnik 20.20 Gospod lovec, drama 21.30 Hrvaška in svet 22.20 Opazovalnica 22.50 Iskanje izginulega časa 23.25 Filmska noč z Jackom Nicholsonom: Čast Prizzijevih, ameriški film; Jack Nicholson, Kathleen Turner, Robert Loggia, Anjelica Huston 1.30 Poročila

HTV 2

14.20 Tv koledar 14.30 Memphis, ameriški film 16.00 Mestece Peyton, ameriška nadaljevanka 16.50 Divje srce, mehiška nadaljevanka 17.15 Obalna straža, ameriška nanizanka 18.05 Pol ure kulture 18.35 Hugo, tv igrica 19.00 Županijska panorama 19.30 Dnevnik 20.15 Prijatelji, ameriška humoristična nanizanka 20.45 Petka 22.00 Prevzetnost in pristranost, angleška nadaljevanka 22.55 Bombe v globini, dokumentarni film

AVSTRIJA 1

14.50 Hišica v preriji 15.40 SeaQuest 16.25 A-team 17.15 Vsi pod eno streho 17.40 Harryjevo gnezdo 18.05 Sam svoj mojster 18.30 Strašno prijazna družina 19.00 Caroline v velemestu, 2/24 del ameriške humoristične serije 19.30 Čas v sliki/Kultura 19.53 Vreme 20.02 Šport 20.15 Columbo: Vražji desetar, ameriška TV kriminalka 21.45 Teleclubbing 21.55 Taylorjev umor - boj za obstanek, zadnji del ameriške TV kriminalke 23.20 Čas v sliki 23.30Zaklad obešencev, ameriški vestern 0.55 Oči noči, ponovitev ameriškega erotičnega trilerja 2.25 Krik iz *notranjosti; Shelly Long* 5.20 *Sam svoj* mojster, ponovitev

AVSTRIJA 2

10.30 Bogat in lepi 11.15 Spori 11.45 Vreme 12.00 Čas v sliki 12.05 Orientacija 12.35 Podoba Avstrije 13.00 Čas v sliki 13.10 Ljuba družina 13.55 Halo, stric doktor!, nempka serija 14.45 Lipova cesta 15.15 Bogati in lepi 16.00 Schiejok dnevno 17.00 Čas v sliki 17.05 Dobrodošli v Avstriji 18.50 Posebna oddaja 19.00 Zvezna dežela danes 19.30 Čas v sliki/Kultura 19.53 Vreme 20.02 Pogledi od strani 20.15 Gorski zdravnik, nemško-avstrijska družinska serija 21.05 Tema 22.00 Čas v sliki 22.30 Kraj srečanja, kultura 1.35 Pogledi od strani 1.40 Čas v sliki 2.10 Schiejok, ponovitev 3.10 Dobrodošli v Avstriji 4.55 Lipova ulica 5.20 Čas kulture

TELE-TV KRANJ

... Videostrani 18.45 Test slika 18.55 TV napovednik TELE-TV 19.00 TV kažipot 19.02 EPP blok - 1 19.07 Top spot 19.10 Poročila Gorenjske 431. 19.25 Iz tiska: Gorenjski glas jutri 19.30 Iz izbora 19.55 Danes na videostraneh 20.00 TV kažipot 20.02 EPP blok - 2 20.07 Top spot 20.10 Finalni turnir državnega košarkarskega prvenstva kadetov iz športne dvorane na Planini; Tekma: SMELT OLIMPIJA : ILIRIJA LJUBLJANA (posnetek) 21.00 Glasbeni spot (direktni prenos) 21.10 Poročila Gorenjske 431. 21.25 EPP blok - 3 21.30 Finalni turnir državnega košarkarskega prvenstva kadetov - Tekma: TRIGLAV KRANJ : BAVARIA WOLTEX MARIBOR (direktni prenos) 22.20 Podelitev priznanj in zaključek turnirja, prenos 22.40 Glasbeni spoti 22.45 Iz tiska: Gorenjski glas jutri 22.50 Poročila Gorenjske 431 23.05 Z vami smo bili..., nasvidenje 23.06 Odpovedni spot programa TELE-TV Kranj 23.07 Videostrani

LOKA TV

20.00 Napovednik 20.01 Skozi pravljico v svet 20.15 Spot tedna 20.20 EPP blok 20.25 Šolska košarkarska liga 21.10 EPP blok 21.15 Tedenski pregled dogodkov, informativna oddaja, ponovitev 21.45 Videostrani

TV ŽELEZNIKI

19.00 Mladinska glasbena oddaja 21.25 Iz arhiva

ATM TV KR. GORA

... Videostrani 18.08 Test 18.15 Napovednik 18.45 Risanke 19.15 Videostrani 20.00 Kronika tedna, ponovitev 20.35 Satelitski program Deutsche Welle 22.00 Videostrani

TV ŠIŠKA

... Videostrani 19.50 Napoved sporeda 20.00 Telemarket 20.05 Popolno zdravje, zdravljenje z alternativno medicino - kontaktna oddaja 22.00 OSHO - otrok nove dobe 22.30 Telemarket 22.40 Napoved sporeda za torek 22.45 Videostrani

IMPULZ KAMNIK

10.00 Video strani 18.00 TV prodaja 18.05 Otroški program, ponovitev; Ura pravljic 18.25 Šolska košarkarska liga, ponovitev 19.05 Potovanja, ponovitev 19.40 Top spot 19.45 TV prodaja 19.50 Spored 20.10 Glasbeni mix 20.30 Šport in rekreacija 20.50 Zdravniški nasveti 21.50 Oddaja za gluhe in naglušne 22.50 Top spot 22.55 TV prodaja 23.00 Videostrani

RA KRANJ

5.30 Začetek programa, uvodna napoved 5.50 EPP 6.50 EPP 7.00 Radio Slovenija - Druga jutranja kronika 7.20 Čestitka presenečenja 7.40 Pregled dnevnega tiska 7.50 EPP 8.20 Oziramo se 8.30 Hov, ne znam domov 8.40 Pregled tiska 8.50 EPP 9.00 Gorenjska včeraj, danes 9.20 Tema 9.50 EPP 10.20 Zavarovalnica Triglav, kontaktna oddaja 10.40 Zaposlovanje 10.50 EPP 11.20 Novinarski prispevek 11.50 EPP 12.30 Osmrtnice, zahvale 12.40 Pometamo doma 12.50 EPP 13.00 Pesem tedna 13.20 Črna kronika 13.40 Pometamo doma 13.50 EPP 14.00 Gorenjska danes 14.30 Točke, metri, sekunde 14.50 EPP 15.00 Vprašanja za župana Vitomira Grosa 15.25 EPP 15.30 Dogodki in odmevi RS 16.00 EPP 16.20 Novinarski prispevek 16.40 Novinarski prispevek 16.50 EPP 17.00 Gost župan mestne občine Kranj - Vitomir Gros 17.50 EPP 18.00 Gorenjska danes, jutri 18.20 Vsakdo svoje pesmi poje 18.50 EPP 19.30 Večerni program z Robertom Baumanom 22.00 Old Timer Shop 24.00 Zaključek programa Radia Kranj

R TRŽIČ

Vsak drugi ponedeljek v mesecu začenjamo z oddajo **Drugačni, vendar naši. Ob 14:30** bo sledila oddaaj Storimo nekaj zase. Kot vsak dan, bo ekipa *naše dnevno-informativne redakcije* tudi za danes nalovila nekaj svežih informacij in poročil o aktualnih dogokih. Zbrali jih bomo v oddaji **Spremljamo in komentiramo** bo **15:30. Obvestila** bodo na vrsti ob **16:10.** Nato bomo pregledali zunanje političen dogodke v oddaji **Deutsche Welle poroča** ob **16:30.** *Točno ob 17:00 bomo poročali* o tem, kako so teden videli možje v modrem, v rubriki **Novo na številiki 113.** Pol ure kasneje, ob **17:30,** se bo pričela oddaja **Tržiški hit.** Dobre glasbe ne bo manjkalo, pokrovitelj pa bo poskrble tudi za nagrado.

R TRIGLAV

6.00 Dobro jutro 6.30 Vreme 7.00 Druga jutranja kronika 7.30 Halo, porodnišnici 8.00 Nočna kronika (OKC) 10.30 Novice 11.00 Vedeževanje 12.00 BBC, osmrtnice 14.30 Popoldanski telegraf 15.30 Dogodki in odmevi 16.15 Obvestila, osmrtnice 16.30 Osmrtnice, Deutsche Welle 17.00 Občinski tednik - občina Kranjska Gora 17.30 Zimzelene melodije 18.30 Domače novice, Pogled v jutrišnji dan 19.00 Glas Amerike 19.15 Voščila

R SORA

5.30 Prva jutranja kronika RA Slovenija 5.40 Napoved programa - servisne informacije 6.20 Noč ima svojo moč 7.00 Druga jutranja kronika RA Slovenija 7.30 Zelene melodije 8.30 Ponovitev jutranjega pozdrava 9.30 Glasbo izbirate poslušalci 10.00 Servisne informacije 12.00 BBC novice 12.30 Igra besed 13.45 Osmrtnice 14.30 Brezplačni mali oglasi 14.50 Borza 15.00 *Dogodki danes - jutri* 15.30 RA Slovenija 16.30 III. polčas 18.00 Otroški program 19.30Odpoved programa

R RGL

KRIM: 100,2 MHz-ŠANCE: 99,5 MHz-LJUBLJANA: 105,1 MHz
6.00 Jutranji pozdrav 6.15 Novice 6.30 AMZS 6.45 Vreme 7.15 Novice 8.30 Jutro je tudi takšno 9.30 Kam danes v Ljubljani 10.00 Dopoldanski pogovor 10.15 Novice 11.00 Opoldanski program 11.15 Novice 12.15 Ponedeljkov šport 12.45 Dnevnikov odmev 13.15 Novice 13.50 Pasji radio 14.00 Mali oglasi poslušalcev 14.30 Hello again 15.30 Dogodki in odmevi Radia Slovenija 16.20 Spoznajmo se + uganke za poslušalce 16.40 Modni bla, bla 17.40 Moby dick, oddaja o ekstremnih dosežkih 18.15 Novice 20.00 Labirint znanja 21.00 Sršenovo gnezdo 24.00 Poskusni nočni program z Anko Senčar

R OGNJIŠČE

5.30 - 8.30 Jutranji program 6.45 Duhovna misel, svetnik dneva 8.30 Dop. inf. oddaja 9.00 Ponovitev: Naš gost 10.15 Ponovitev ned. oddaje 12.05 Ponovitev: duhovna misel, svetnik dneva 15.00 Pop. inf. oddaja 16.05 Čestitke in pozdravi poslušalcev 17.45 Izbor Vaša pesem 18.30 Več. inf. oddaja 19.00 Glas Amerike 19.40 Za najmlajše poslušalce 20.15 Radio Vatikan 20.35 Prijatelji Radia Ognjišče 21.40 Poezija za lahko noč 22.00 - 5.30 Nočni glasbeni program

KINO

CENTER amer. music. EVITA ob 16., 18.30 in 21. uri **STORŽIČ** amer. biogr. drama MICHAEL COLLINS ob 16.30, 18.45 in 21. uri **ŽELEZAR** slov. ljub. drama OUTSIDER ob 18. in 20. uri **TRŽIČ** amer. soc. drama MULARIJA ob 20. uri

TOREK, 11. MARCA 1997

TVS 1

9.55 Včeraj, danes, jutri
10.00 Videoring
10.30 Viper, ameriška nanizanka
11.15 Gospa, ki se je skrčila, ameriški film
12.45 Spoznavanje narave in družbe, 1. oddaja
13.00 Poročila
13.05 Lingo, ponovitev TV igrice
14.10 Po domače
15.15 TV konferenca
16.05 Homo turisticus, oddaja o turizmu
16.20 Mostovi
17.00 Obzornik
17.10 Taborniki in skavti, 9. oddaja
17.25 Željko, avstralska nanizanka
17.50 Dodojeve dogodivščine
18.00 Po Sloveniji
18.40 Kolo sreče, TV igrica
19.15 Risanka
19.30 Dnevnik, vreme, šport
20.05 Grabrijan - makedonska hiša, dokumentarna oddaja
21.10 Studio City
21.55 Včeraj, danes, jutri
22.00 Odmevi, vreme, šport
22.30 Umor 1. stopnje, ameriška nadaljevanka
23.15 Svet poroča
23.50 Studio City, ponovitev
0.35 Videoring

TVS 2

8.50 Sobotna noč 10.50 Pomagajmo si, oddaja Tv Koper - Capodistria 11.20 Recept za zdravo življenje 11.50 Nedeljska reportaža, oddaja TV Koper - Capodristria 12.20 Murphy Brown, ameriška nanizanka 12.50 Osmi dan 13.20 Stoletje ljudstva, angleška dokumentarna serija 14.15 Alpe Jadran 14.45 Potrošnikov kažipot, 10. oddaja 15.00 Komisar Rex, nemška nanizanka 15.45 Simpsonovi, ameriška nanizanka 16.10 Vesoljska policija, ameriška nanizanka 16.55 Koupio: Svetovni pokal v smučarskih skokih 90 m, prenos 19.00 Prisluhnimo tišini 19.25 Echo point, avstralska nanizanka 19.55 Ljubljana: Evropska liga v košarki (m), Smelt Olimpija - Cibona, prenos 21.35 (Ne)znani oder 22.05 Aldo Nikolaj: Prva klasa, posnetek predstave Male drame 23.20 Zlati petelin '97, ponovitev 23.50 (Ne)znani oder, ponovitev
TV Slovenija si pridržuje pravico do spremembe programa.

KANAL A

7.00 Video strani 8.00 TV prodaja 8.20 Video strani 9.00 TV prodaja 9.20 Video strani 10.15 Čvekalo, risana serija 10.35 Rajska obala, ponovitev 11.05 Oprah Show, ponovitev 11.50 Alo, alo, ponovitev 12.20 Očka major, ponovitev 12.45 Nora hiša, ponovitev 13.10 Coopejeva družčina, ponovitev 13.35 Princ z Bel Aira, ponovitev 14.00 Tihotapci, ponovitev 15.00 Živeti danes, ponovitev 16.00 Oprah Show 16.45 Drzni in lepi, ponovitev 17.15 Drzni in lepi, nadaljevanka 17.45 Rajska obala, avstralska nanizanka 18.10 Očka major, nanizanka 18.40 Nora hiša, nanizanka 19.05 Družinske zadeve, nanizanka 19.35 Cooperjeva družčina, nanizanka 20.00 Princ z Bel Aira, nanizanka 20.30 Ellen, nanizanka 21.00 Torkov večerni film: On ali mi 22.40 Alo, alo, 67. del nanizanke 23.05 Bergerac, 16. del nanizanke 0.05 Živeti danes, dokumentarna oddaja 0.35 TV prodaja 0.55 Video strani

POP TV

7.00 Dobro jutro, Slovenija; Jutranji program: MMTV, Tele 59, TV Robin 10.00 Santa Barbara, ponovitev nadaljevanke 11.00 Gasilci, ponovitev 12.00 POP kviz, ponovitev 12.30 Kritik, risana serija 13.00 Kasper in prijatelji, ponovitev 13.30 Športna scena, ponovitev 14.30 Zaznamovani, nanizanka 15.30 POP 30 16.00 Mulcil, nanizanka 16.30 Santa Barbara, nadaljevanka 17.30 Na zdravjel, ameriška nanizanka 18.00 POP kviz 18.30 Ugledna četrt, nadaljevanka 19.30 24 ur 20.00 Resnične zgodbe: Zamenjava ob rojstvu, 2. del ameriškega filma; Bonnie Bedelia, Brian Kerwin, Edward Asner, John M. Jackson, Carone McWilliams 21.40 Bolnišnica upanja (Chicago Hope), 3. del ameriške nanizanke 22.30 M.A.S.H., ameriška humoristična nanizanka 0.00 Na jug, nanizanka 1.00 24 ur, ponovitev 1.30 POP 30, ponovitev

TV 3

10.00 Dnevnik 10.20 TV prodaja in turistični napovednik 11.00 Video kolaž 14.30 Videoboom 40, ponovitev 1.30 TV prodaja 16.00 Šolska košarkarska liga, ponovitev 17.00 TV prodaja in turistični napovednik 17.30 Zaliv duhov 17.55 Zgodbe z rečne obale 18.00 Pot v Avonleo, nadaljevanka 19.00 TV dnevnik 19.30 Zaliv duhov 20.00 Ana Karenina, 3. del nadaljevanke 21.00 Vera in čas, tedenski pregled verskega dogajanja doma in po svetu 22.00 Šport 22.30 TV prodaja in turistični napovednik 23.10 Dnevnik 23.30 Video kolaž

HTV 1

11.30 Otroški in mladinaki program 12.00 Poročila 12.25 Marisol, mehiška serija 13.10 Santa Barbara, serija 13.55 Poročila 14.00 Izobraževalni program 15.00 Otroški program 15.55 Prizma, multinacionalna oddaja 16.45 Živeti z... 17.15 Hrvaška danes 18.05 Kolo sreče 18.40 Turistični magazin 19.10 Hrvaška spominska knjiga, dokumentarna oddaja 19.30 Dnevnik 20.15 Ljudje za tretje tisočletje, dokumentarna oddaja 20.50 TV parlament 22.15 Opazovalnice 23.05 Moč denarja 23.05 Filmska noč z Jackom Nicholsonom: Čarovnice iz Eastwicka, ameriški barvni film 1.00 Poročila

HTV 2

14.45 TV koledar 15.00 Planetarij 15.55 Z namenom in razlogom 16.50 Divje srce, mehiška nadaljevanka 17.15 Obalna straža, ameriška nanizanka 18.05 Bebec, to si ti, dokumentarna serija 18.35 Hugo 19.00 Županijska panorama 19.30 Dnevnik 20.15 Bolnišnica upanja, 2/45 del ameriške nanizanke 21.10**Črno-belo v barvah: Kako poročiti milijonarja, ameriški barvni film; Marilyn Monroe**

AVSTRIJA 1

11.50 Otroški program 14.50 Hišica v preriji 15.40 SeaQuest DSV 16.25 A-Team 17.15 Vsi pod isto streho 17.40 Harryjevo gnezdo, ameriška humoristična serija 18.05 Sam svoj mojster 18.30 Strašno prijazna družina 19.00 Noro zaljubljena: V zadnji sekundi 19.30 Čas v sliki/Kultura 19.53 Vreme 20.02 Šport 20.15 Crva vdova, ameriški triler 21.50 Življenjski prostori/Sanje 22.00 Dosjeji X 22.45 Čas v sliki 22.50 Rocky 5, ameriški športni film 0.30 Morilec na krovu, ameriškji akcijski film 1.50 Stepping Out, ameriška komedija 3.35 Rocky 5, ponovitev ameriškega športnega filma 5.20 Strašno prijazna družina, ponovitev

AVSTRIJA 2

9.00 Čas v sliki 9.05 Čudežno življenje barona Friedricha von der Trencka, ponovitev 2/5 dela nemškega filma 10.35 Bogati in lepi 11.20 Zvezna dežela danes 11.45 Vreme 12.00 Čas v sliki 12.05 Šiling 12.35 Tednik 13.00 Čas v sliki 13.10 Ljuba družina 13.55 Halo, stric doktor, nemška serija 15.15 Bogati in lepi 16.00 Vsak dan s Schiejokom 17.00 Čas v sliki 17.05 Dobrodošli v Avstriji 19.00 Avstrija danes 19.30 Čas v sliki/Kultura 19.53 Vreme 20.02 Pogledi od strani 20.15 Univerzum: Divjina Grand caniona, dokumentarni film 21.03 Življenjski prostori/Sanje 21.10 Poročilo 22.00 Čas v sliki 2 22.30 Na prizorišču 23.05 Iz okvirja 23.10 Čudež iz Macona, angleško-nizozemsko-nemška filmska pripoved 1.10 Diamanti na zelenjavni tržnici, indijsko-nemški dokumentarni film 2.20 Pogledi od strani 2.25 Čas v sliki 2.55 Schiejok 2.55 Dobrodošli v Avstriji 5.45 Čas kulture

TELE-TV KRANJ

... Videostrani 18.45 Test slika 18.55 TV napovednik TELE-TV 19.00 TV kažipot 19.02 EPP blok - 1 19.07 Top spot 19.10 Poročila Gorenjske 432. 19.25 Otroški program 19.59 Danes na videostraneh 20.00 TV kažipot 20.02 EPP blok - 2 20.07 Top spot 20.10 Utrip Kranja 20.30 Torkova tema: GIZ distribucije električne energije Slovenije 21.50 Naravna ujma: Žled poškodoval gozdove 21.10 Poročila Gorenske 432 21.25 EPP blok - 3 21.30 Potovanja: Holandija - 6. del: HOLANDSKE COKLE 21.42 Podeželje Holandije 21.51 Videospoti 22.00 Film: Brata Kray, kriminalka 00.00 Poročila Gorenjske 432 00.01 Z vami smo bili... nasvidenje 00.02 Odpovedni spot programa TELE-TV Kranj 00.03 Videostrani

LOKA TV

20.00 Napovednik 20.01 Skozi pravljico v svet, ponovitev 20.15 Spot tedna 20.20 EPP blok 20.25 Videoboom 40, glasbena lestvica videospotov 21.20 EPP blok 21.25 Nedeljski film, ponovitev ... Videostrani

TV ŽELEZNIKI

19.00 Otroška oddaja

ATM TV KR. GORA

... Videostrani 18.08 Test 18.15 Napovednik 18.17 EPP blok 18.20 Torkov športni pregled 18.45 Mini 5... 19.07 Risanka 19.15 Videostrani 20.25 Satelitski program Deutsche Welle 22.00 Videostrani

TV ŠIŠKA

... Videostrani 19.50 Napoved sporeda 20.00 Telemarket 20.05 3, 2, 1 GREMO - oddaja domače zabavne glase z gosti v živo iz studia 21.30 Telemarket 21.40 Napoved sporeda za sredo 21.45 Videostrani

IMPULZ KAMNIK

10.00 Video strani 18.00 TV prodaja 18.05 Otroški program 19.05 Ponovitev 19.40 Top spot 20.10 Glasbeni mix 20.30 Torkova vroča linija - v živo 21.30 Film 23.00 Top spot 23.05 TV prodaja 23.10 Video strani

RA KRANJ

5.30 Začetek programa, uvodna napoved 5.50 EPP 6.50 EPP 7.00 Radio Slovenija - Druga jutranja kronika 7.20 Čestitka presenečenja 7.40 Pregled dnevnega tiska 7.50 EPP 8.20 Oziramo se 8.30 Hov, ne znam domov 8.40 Pregled tiska 8.50 EPP 9.00 Gorenjska včeraj, danes 9.20 Tema dneva: Vpis v gorenjske srednje šole 9.50 EPP 10.20 Zdravstveni nasveti 10.40 Zaposlovanje 10.50 EPP 11.20 Zdravstveni nasveti 10.40 Zaposlovanje 11.50 EPP 11.20 Novinarski prispevek 11.30 Kviz radia Kranj 11.50 EPP 12.40 Novinarski prispevek 12.50 EPP 13.00 Pesem tedna 13.20 Tudi jeseni je lepo 13.50 EPP 14.00 Gorenjska danes 14.30 Pogovor z voditeljem skupine psihomodo pop 14.50 EPP 15.25 EPP 15.30 Dogodki in odmevi 16.00 EPP 16.20 Novinarski prispevek 16.50 EPP 17.50 EPP 18.00 Gorenjska danes, jutri 18.10 Na vrtiljaku z Romano 18.50 EPP 19.30 Večerni program: Glasba po izboru Simone Rogelj 19.50 EPP 24.00 Zaključek programa Radia Kranj

R TRŽIČ

Prvi del programa bo predvsem v znamenju aktualne teme. Tudi tokrat bo, ob **14:30** stekla oddaja **Na štirih kolesih.** Aktualne dogodke iz naše okolice, torej Tržiča in Gorenjske, bomo predstavili ob **15:30** v oddaji **Spremljamo in komentiramo. Ob 16:10** bodo na vrsti **Obvestila,** nato pa ob **16:30** pregled dogodkov po svetu s pomočjo kolegov iz radia **Deutsche Welle.** Ob **16:45** lahko prisluhnete zanimivositm, ki jih pripravljamo v oddaji **S" m Tržičan,** ob **17:40** pa se z nami lahko učite poslovne angleščine v 19. lekciji Victor"s Venture. Torkov spored bomo skelnili s **Športnim obzornikom,** ki se bo pričel ob **18:00.**

R TRIGLAV

6.00 Dobro jutro 6.30 Vreme 7.00 Druga jutranja kronika 7.30 Halo, porodnišnica 8.00 Nočna kronika (OKC) 8.30 Telegraf 10.00 Gibljive slike 10.30 Novice 11.00 Drug z drugim (Gost: predsednik invalidske športne zveze Slovenije) 12.00 BBC novice, osmrtnice, vreme 14.30 Telegraf 15.00 Vpis v srednjo šolo 15.30 Dogodki in odmevi 16.30 Osmrtnice, domače novice 17.00 Občinski tednik - občina Bohinj 18.00 Ljudska univerza 18.30 Domače novice, Pogled v jutrišnji dan 19.15 Voščila

R SORA

5.30 Prva jutranja kronika 5.40 Napoved programa 6.20 Noč ima svojo moč 6.40 Naš zgodovinski spomin 7.00 Druga jutranja kronika RA Slovenija 8.00 Napoved programa 9.00 Črna kronika 9.30 Glasbo izbirate poslušalci 10.00 Servisne informacije 10.45 Pogled v zvezde 11.00 Zabava in glasba 12.00 BBC novice 12.30 Igra besed 13.45 Osmrtnice 14.30 Mali oglasi 15.00 Dogodki danes, jutri 15.30 RA Slovenija 16.30 Radijev sindikat 17.00 Novice 18.00 Pogovor z *županom občine* Železniki 19.30 Odpoved programa

R RGL

KRIM: 100,2 MHz-ŠANCE: 99,5 MHz-LJUBLJANA: 105,1 MHz
6.00 Jutranji servisni program, vmes naj, naj 6.15 novice 6.30 AMZS 6.45 Vreme 7.00 Snežne razmere 7.15 Novice 8.30 Jutro je lahko tudi takšno 9.15 Novice 9.30 Kam danes... 10.00 Dopoldanski pogovor 11.00 Opoldanski program 11.15 Novice 12.15 Novice 12.45 Dnevnikov odmev 13.50 Pasji radio 14.00 Mali oglasi poslušalcev 14.15 Novice 14.30 Hello again 15.30 Naj najpesem 15.30 Dogodki in odmevi Radia Slovenija 16.20 Spoznajmo se 17.15 Novice 17.30 Oddaja o računalništvu - jabolko 18.15 Novice 19.00 Borzne informacije 19.25 Vreme 20.00 Avtomobilizem + šport 22.00 Camel rythm 23.00 Zaprt vrata 24.00 Satelit

R OGNJIŠČE

5.30 - 8.30 Jutranji program 6.45 Duhovna misel, svetnik dneva 8.30 Dop. inf. oddaja 9.00 Ponovitev: Reportaža 10.15 Predstavljamo vam... 11.10 Glasb. ured. predstavlja... 12.05 Ponovitev: duhovna misel, svetnik dneva 15.00 Pop. inf. oddaja 16.05 Čestitke in pozdravi poslušalcev 17.15 Šport na Radiu Ognjišče 18.30 Večerna inf. oddaja 19.00 Glas Amerike 19.40 Za najmlajše poslušalce 20.15 Radio Vatikan 20.35 Sončna pesem 22.00 - 5.30 Nočni glasbeni program

KINO

CENTER amer. music. EVITA ob 16., 18.30 in 21. uri **STORŽIČ** amer. biogr. drama MICHAEL COLLINS ob 16.30, 18.45 in 21. uri **ŽELEZAR** Danes zaprto! **ŠKOFJA LOKA** amer. soc. drama MULARIJA ob 20. uri

NAGRADNA KRIŽANKA

agrariacvetje
proizvodnja in trgovina Čatež

ČESTITAMO ZA DAN ŽENA

Današnjo križanko prispeva ***AGRARIACVETJE iz Čateža.***

Da bi Vam s cvetjem polepšali dan, se trudimo tudi v naši družbi. Pri nas poskrbimo, da so cvetličarne po vsej Sloveniji lahko dobro založene z raznovrstnim cvetjem in lončnicami, saj iz svojih skladišč v Čatež, v Ljubljani, Mariboru in Ptuju vsakodnevno zalagamo trgovce s cvetjem. Poleg tega pa Vam tudi v lastni maloprodajni mreži postrežemo z vsemi cvetličarskimi artikli. Naše cvetličarne lahko najdete v Ljubljani, Kočevju, Mariboru, Dravogradu, Ptuju, Trebnjem, Mokronogu, Brežicah in na Čatežu, kjer smo pred dvema letoma uredili sodobni Vrtnarski center, ki se lahko pohvali s svojo dobro založenostjo z vsemi artikli za vrtičkarje. Najbolj zanimiva pa je seveda naša proizvodnja na Čatežu.

Daljnega leta 1962 so na Čateškem polju začeli termalno vodo izkoriščati za gretje rastlinjakov. Tako so začeli z gojenjem zelenjave na 2,5 hektarja površine. Vendar so vzgojo zelenjave kmalu opustili zaradi nedonosnosti in se začeli uvkarjati s proizvodnjo okrasnih rastlin. Predvsem so vzgajali ciklame in nageljne, ki so bili poznani daleč naokrog. Proizvodnja se je širila, z njo pa tudi prodajna mreža, ki je bila razpredena s skladišči po ozemlju celotne Jugoslavije.

Trenutno se ukvarjamo z gojenjem rezanega cvetja in lončic na površini 5,5 ha.

Za reševalce današnje nagradne križanke razpisujemo naslednje nagrade:

1. nagrada LONČNICA
2. nagrada LONČNICA
3. nagrada LONČNICA

Kot vedno pa tri nagrade prispeva Gorenjski glas. Vse, kar morate narediti, je, da pravilno izpolnite kupon križanke, ga prilepite na dopisnico in pošljite do srede, 19. marca, na Gorenjski glas, Zoisova 1, 4001 Kranj ali pa oddajte v turističnih društvih Bled, Bohinj, Cerklje, Dovje - Mojstrana, Jesenice, Kranjska Gora, Radovljica, Škofja Loka, Tržič ali v Turistični agenciji Meridian na Jesenicah, TA Veronika v Kamniku.

GORENJSKI GLAS – CVETLICA – SL. GRAFIK IN SLIKAR DEBENJAK – NEKD. PLOŠČ. MERA – 29 – POSODA ZA PEPEL – AMER. KUKAVICA – GORENJSKI GLAS – LEVI PRITOK VOLGE – VNETJE ČREVESNE SLUZNICE – RADIJSKI ZVOČNI SIGNAL – IT. SLIKAR AMEDEO – JUŽNI SADEŽ

PERZIJA – REKA V ANGLIJI – PIANIST BERTON-CELJ – 2

KIP ŽENSKE KOT NOSILNI STEBER – 12

ŠVEDSKI PISATELJ HANSSON – 27 – KRAJ V BOSNI – EGIPČ. BOŽANSTVO – 19

GORENJSKI GLAS – DIVJA JEZA – PREB. ETRURIJE – INDIJANSKI ČOLN DREVAK – LETOPIS – 24 – 14

ŠPANSKA ZNAMKA AVTOMOB – VEROVANJE – 32 – TERMIN – PLAHA GOZDNA ŽIVAL – LOJZE SLAK – KRAJ V DALMACIJI

10 – ZMIKAVT

GORENJSKI GLAS – KEM. ELEMENT (SB) – DELAVEC V MARTINARNI – LUKA V IZRAELU – MACESNU PODOBEN IGLAVEC – MERA ZA RITEM – 15 – OBREDNO OBLAČILO – EDVARD RAVNIKAR – 4

NEPROFESIONALEC – 6 – MANJŠA VDOLBINA V ZEMLJI – 23 – 18

NAMENA – 8 – ŠIRJAVA – LAKOTA – SOKRATOV TOŽNIK

KRILO POSLOPJA – GREGOR ČERMELJ – IZRAZ SMEHA

IVAN TAVČAR – 17 – IZUMITELJ NIKOLA – NORD. POVEST – 11

LEPOTNA KRALJICA – ZDRAV. RASTLINA – ŽENSKE PRSI – 25

OSEBA IZ JUD. MIT. – EDVARD (LJUBK.) – TROPSKA OVIJALKA

3 – NATRIJ – TRAVNIK

KOTNA MERA – 34

GORENJSKI GLAS – NASELJE PRI KRANJU – RANOCELNIK – KDOR DOBIVA RENTO – 16

GORENJSKA METROPOLA – 5 – AUGUST CESAREC – ČEŠKI PESNIK VITEZSLAV – GORENJSKI GLAS – BABICA - NAREČNO – JAPONSKO OBLAČILO – GOVORNIK KNJIŽNO – MAK. DRAMATIK ANTON

4. IN 2. VOKAL – ALBERT EINSTEIN – POZITIVNA ELEKTRODA – MOSTOVŽ – FR. PIS. FRANCOISE – 33 – VOJAŠKI OBRAMBNI NAISP – 31

ORIENT. PRAŠEK ZA LASE – PLEMENSKI ZDRAVNIK – IVAN LEVAR – RIŽEVO ŽGANJE – AM. KEMIK NOB. NAGR. CARL – 22 – SL. PISATELICA MIHELIČ

21 – 1 – LEON ZEEMAN – 7 – GL. MESTO JORDANIJE – 1

ZDRAVNIK ZA NOSNE BOLEZNI – 13 – RIMSKI POZDRAV – ENAKI ČRKI – PEVEC PESTNER – IGOR TORKAR

KISLINA – 26 – RUSKI SKLAD. PIANIST SERGEJ – 30 – 9

PAPIRNATA KAPA – 20 – APARAT, KI OMOGOČA DIHANJE – 28

SESTAVIL F. KALAN

1	2	3	4	5	6	7	8	9	10
11	12	13	14	15	16	17	18	19	20
21	22	23	24	25	26	27	28	29	30
31	32	33	34						

Izšel nov prospekt Do odličnosti - Turizem

Kaj je najodličnejšega v slovenskem turizmu

Letos še predstavitev najboljših restavracij, gostiln in vinotek ter prireditev

Bled, 5. marca - Predstavniki Nacionalnega turističnega združenja so v sredo na Bledu tudi uradno predstavili nov prospekt o slovenskem turizmu, poimenovan Do odličnosti - Turizem. Kot so poudarili, ne gre za še enega v kopici turističnih prospektov, temveč za predstavitev tistega, kar je pri nas nadpovprečnega, vrhunskega, odličnega.

V prospektu, ki je izšel v štirih jezikih (slovenskem, angleškem, nemškem in italijanskem) in v nakladi 36 tisoč izvodov, je predstavljeno vse tisto, kar je v slovenskem turizmu izjemno. Na 52 straneh je predstavljenih 40 naj slovenskih turističnih krajev, zdravilišč, turističnih agencij, hotelov in drugih ponudnikov vrhunskih turističnih storitev. Poleg vabljivih barvnih fotografij, splošne predstavitve, slogana in povabila je ob vsakem kraju navedena tudi konkretna turistična ponudba z naslovi in telefonskimi številkami.

Pri izdelavi prospekta, ki bo po prepričanju snovalcev zaradi visoke kakovosti uporaben celo kot manjše promocijsko darilo, so poleg Nacionalnega turističnega združenja sodelovali tudi Center za promocijo turizma, vladni urad za informiranje ter trideset slovenskih podjetij. Kot je poudaril **Janez Širše**, predsednik Nacionalnega turističnega združenja, so v prospektu skušali združiti željo po turizmu, ki bo slonel na odličnosti, ter podjetniški pristop, saj so v njem predstavljena tudi sodelujoča podjetja. Pričujoči prospekt je šele prvi v sklopu podobnih prospektov, ki bodo izšli še letos. Tako že pripravljajo predstavitev najodličnejših slovenskih gostiln, restavracij in vinotek z naslovom Do odličnosti - Restavracije, gostilne in vinoteke ter prospekt o najboljših prireditvah, poimenovan Do odličnosti - Prireditve. Vsi prospekti skupaj bodo zbrani v posebni mapi, tako bo nadpovprečne izdelke in storitve slovenskega turizma mogoče predstaviti celotvito, na enem mestu.

• U. P.

Sejem Gast zaprl svoja vrata

Upad zanimanja

Največji avstrijski turistično gostinski sejem je zaprl svoja vrata, razstavljalci ugotavljajo, da obisk ni dosegel pričakovanj

Celovec, 7. marca - Sejem Gast se je v avsrijskih turističnih in gostinskih krogih dodobra uveljavil, saj na enem mestu prikazuje vse, kar je tako ali drugače povezano z obema dejavnostima. Vendar pa kljub strokovnosti vsaj po mnenju razstavljalcev za sejem ni pravega zanimanja. Letos so organizatorji štiri sejemske dni skrčili na tri, s čimer pa sejemska in obsejemska prireditev nista bili bistveno prikrajšani.

Tradicionalno se na celovškem sejmu predstavljajo tudi slovenska podjetja, skupni nastop pa je tudi letos pod posebej ugodnimi pogoji omogočila tudi gorenjska Gospodarska zbornica Slovenije. Vendar pa so tam že pred sejmom opozarjali, da med domačimi razstavljalci za nastop na sejmu ni pretiranega zanimanja. Razloge za to gre iskati predvsem v dokajšnji zaprtosti avstrijskega trga, še posebej na področju prehrane in pijač, ki pa sta eden poglavitnih temeljev kvalitetne gostinsko turistične ponudbe.

Kljub vsemu je letos pod okriljem gospodarske zbornice svoje programe predstavljalo kar devet slovgenskih podjetij, med njimi tudi nekaj Gorenjskih. Eden od tradicionalnih razstavljalcev na sejmu je denimo kamniški Svilanit, ki je predstavljal svoje programe hotelskega frotirja. Na sejmu sta se predstavili tudi blejska in kranjskogorska igralnica, letos pa se je za sejemsko predstavitev prvič odločilo tudi družinsko podjetje Slatnar s svojimi izdelki iz usnja. Večina gorenjskih razstavljalcev s sejemskim obiskom ni bila posebej zadovoljna, saj so na domačih podobnih sejmih vajeni večjega obiska, vsi pa se zavedajo, da sejemska predstavitev sama po sebi ne zadošča za predoj na zahteven avstrijski trg. Prav na to temo pa so letos ponovno organizirali okorglo mizo, za katero so sedli predstavniki Slovenije in Koroške, žal pa tam česar več od obljub in že ugotovljenih ugotovitev ni bilo moč slišati.

• U. Špehar

KOLIKO JE VREDEN TOLAR

KRANJ, 06.3.1997

MENJALNICA	1 DEM NAKUPNI	1 DEM PRODAJNI	1 ATS NAKUPNI	1 ATS PRODAJNI	100 ITL NAKUPNI	100 ITL PRODAJNI
A BANKA (Tržič, Jesenice)	89,55	90,65	12,58	12,95	8,96	9,23
AVAL Bled			741-220			
AVAL Kranjska gora			881-039			
BANKA CREDITANSALT d.d. Lj	90,30	90,80	12,70	12,90	8,90	9,30
EROS(Stari Mayr), Kranj	90,20	90,35	12,77	12,85	9,03	9,17
GORENJSKA BANKA (vse enote)	89,00	91,30	12,39	12,87	8,57	9,52
HRANILNICA LON, d.d.Kranj	90,10	90,40	12,80	12,86	9,00	9,13
HKS Vigred Medvode	89,80	90,80	12,60	12,90	8,90	9,40
HIDA-tržnica Ljubljana	90,30	90,43	12,81	12,85	9,04	9,11
HRAM ROŽICE Mengeš	90,20	90,50	12,78	12,88	9,00	9,15
ILIRIKA Jesenice	90,00	90,40	12,75	12,85	8,95	9,15
INVEST Škofja Loka	90,15	90,45	12,75	12,85	8,95	9,15
LEMA, Kranj	90,00	90,40	12,78	12,86	9,00	9,15
MIKEL Stražišče	90,00	90,40	12,74	12,86	8,95	9,10
NEPOS (Šk. Loka, Trata)	90,25	90,40	12,81	12,85	9,04	9,10
NOVA LB Kamnik, Medvode, Šk. Loka	90,00	90,80	12,66	13,03	8,94	9,33
PBS d.d. (na vseh poštah)	88,00	90,40	11,10	12,89	8,30	9,35
PRIMUS Medvode	90,20	90,35	12,77	12,85	9,03	9,17
ROBSON Mengeš	90,10	90,50	12,79	12,89	9,00	9,20
SHP-Slov. hran. in pos. Kranj	90,00	90,35	12,81	12,86	9,00	9,15
SKB (Kranj, Radovljica, Šk. Loka)	89,60	90,70	12,68	12,88	8,90	9,10
SLOVENIJATURIST Boh. Bistrica	89,00	-	12,39	-	8,57	-
SLOVENIJATURIST Jesenice	90,00	90,40	12,75	12,84	8,95	9,14
SZKB Blag. mesto Žiri	89,40	91,20	12,45	12,95	8,65	9,52
ŠUM Kranj			211-339			
TALON Žel.postaja, Trata, Šk.Loka, Zg. Bitnje	90,10	90,40	12,70	12,89	8,95	9,19
TENTOURS Domžale	90,00	90,90	12,75	12,90	8,95	9,40
TROPICAL Kamnik - Bakovnik	90,20	90,40	12,82	12,86	9,07	9,12
UKB Šk. Loka	90,10	91,10	12,70	12,95	9,05	9,32
VOLKSBANK Ljubljana	90,40	91,00	12,78	12,99	8,96	9,17
WILFAN JESENICE supermarket UNION			862-696			
WILFAN Kranj			360-260			
WILFAN Radovljica, Grajski dvor			714-013			
WILFAN Tržič			53-816			
POVPREČNI TEČAJ	89,89	90,61	12,64	12,89	8,91	9,22

Pri Šparovcu v Avstriji je ATS ob nakup blaga po 12,70 tolarjev.

Podatke za tečajnico nam sporočajo menjalnice, ki se pridružujejo pravico dnevnih sprememb menjalniških tečajev glede na ponudbo in povpraševanje po tujih valutah.

Zaradi pogostih sprememb menjalniških tečajev pri nekaterih menjalnicah objavljamo njihove telefonske številke, na katerih lahko dobite podrobnejše informacije o menjalniških tečajih.

Preizkušeni računovodja

Kranj, 6. marca - Slovenski inštitut za revizijo bo drugič pripravil izobraževanje za preizkušene računovodje, ki se bo začelo 15. marca.

Slovenski inštitut za revizijo je pripravil dodatno izobraževanje za računovodje, saj je zelo pomembno, da pri sestavljanju računovodskih izkazov poznajo sodobne prijeme in tehnike. Seminar so marca lani pripravili prvič in prva generacija slušateljev je pred mesecem opravljala zadnje izpite, za pridobitev naziva preizkušeni računovodja morajo izdelati še zaključno nalogo. Izobraževanje je dokaj zahtevno, vendar je večina opravila izpite. Razpis za letošnji seminar je bil objavljen v letošnji drugi številki revije Revizor.

Povezava športa in turizma

Ljubljana, 5. marca - Center za promocijo turizma ter slovenski olimpijski komite sta predstavila skupen projekt olimpijske kartice. Kartica je namenjena vsem Slovencem starejšim od petnajstih let, imetniuku pa bo pri partnerjih nudila popuste pri izkoriščanju turističnih storitev ter nakupu športne opreme. Za imetnike kartic bodo enkrat mesečno organizirane športno turistične prireditve, prav tako pa bodo lahko izbirali še med aktivnimi vikendi v partnerskih centrih, imetniki pa so tudi nezgodno zavarovani. Kartico bo moč kupiti v poslovalnicah Kompasa Holidays, stane pa 3.000 tolarjev. • U.Š.

MENJALNICA WILFAN
Vaš najboljši partner pri menjavi deviz
PE KRANJ
Delavski dom, tel.:360-260
P.E. JESENICE supremarket UNION tel.:862-696
P.E. RADOVLJICA, Hotel Grajski dvor tel.: 064/714-013
P.E. TRŽIČ, klet Veletekstil tel.: 53-816

PIVOVARNA LAŠKO® 1825
Pivovarna Laško, d.d.
vabi k sodelovanju več pogodbenih sodelavcev na področju trženja in sicer
- pospeševanje prodaje na območju Gorenjske
Kandidati morajo imeti končano srednjo strokovno izobrazbo in delovne izkušnje s področja trženja.
Če ste resni, komunikativni in imate veselje opravljati tovrstno delo, vas vabimo, da se prijavite s pismeno vlogo in kratkim življenjepisom v roku 8 dni na naslov: PIVOVARNA LAŠKO, d.d., Kadrovska služba, Trubarjeva 28, 3270 Laško
Dodatne informacije lahko dobite po telefonu (063) 731-121.

INTERALTA
Podjetje za proizvodnjo PVC oken in vrat
vabi k sodelovanju
kooperante za prodajo in montažo PVC oken in vrat na območju Gorenjske.
Od kandidatov pričakujemo izkušnje z montažo stavbnega pohištva.
Pisne prijave sprejemamo na naslov:
Interalta d.o.o., Stegne 21 c, 1000 Ljubljana, oddelek za kooperacije

Ait OPTIKA
Bleiweisova 18, Kranj
(nasproti porodnišnice)
tel.: 225-600

RAČUNALNIŠKI PREGLED VIDA
vsak četrtek od 15.30 do 17. ure
VELIKA IZBIRA OKVIRJEV, OČAL TER POVEČEVALNIH LUP! HITRA IZDELAVA!
Odprto: od 8. do 18. ure; sobota od 8. do 12. ure

Konferenčna dvorana Perla
Za trenutke sproščene poslovnosti
PERLA
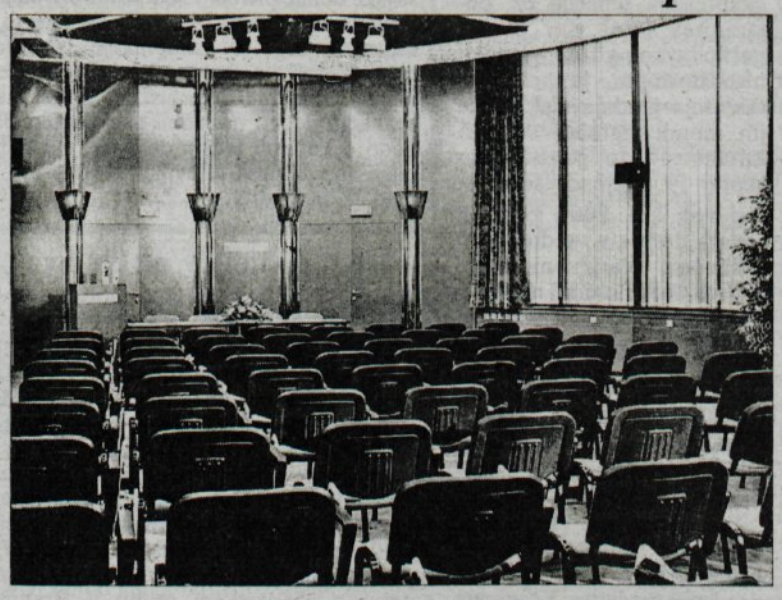
Prirejate sestanek, konferenco, kreativno delavnico, predstavitev izdelkov... Bi radi svojim gostom ponudili več kot le poslovno srečanje?
V prijetnem, klimatiziranem modrozelenem okolju Konferenčne dvorane Perla boste lahko združili delovno srečanje in družabni dogodek.
110 sedežev, učilnica z 20 sedeži, sejna soba z 10 sedeži, sodobna tehnična oprema, sprejemniki Brähler, računalniška projekcija, video in avdio snemanje. Poleg tega pa še bogata spremljevalna ponudba. Igralnica, variete, diskoteka, restavracije, hotel, trgovine, bazen, savna, fitnes, frizerski in kozmetični salon, teniški igrišči, varovano parkirišče.
A kaj bi le naštevali?
Obiščite nas.
Z veseljem bomo ustregli vašim željam.
HIT Hoteli Igralnice Turizem
HIT Hotel Casino Perla
Kidričeva 7
5000 Nova Gorica
tel. 065 126 35 33, 12 630, 126 35 46
faks 065 28 885
HIT Hoteli Igralnice Turizem
C. IX. korpusa 35
5250 Solkan, Nova Gorica
tel. 065 28 221, 27 258 (prodajna služba)
faks 065 25 557, 26 430

Obvestila iz kmetijske svetovalne službe

Plodnostne motnje pri kravah

Škofja Loka - Društvo podeželske mladine Škofja Loka in kmetijska svetovalna služba vabita danes, v petek, ob pol osmih zvečer v sejno sobo kmetijsko gozdarske zadruge na Spodnjem trgu 29 v Škofji Loki na predavanje o plodnostnih motnjah pri kravah in o pomoči pri telitvah. Predaval bo mag. Janez Habjan, dr. vet. med..

Zdrava, polnovredna prehrana

Žiri - Aktiv kmečkih žena Žiri in kmetijska svetovalna služba prirejata v četrtek, 13. marca, ob treh popoldne v prostorih DPD Svoboda Žiri predavanje z naslovom Zdrava, polnovredna prehrana. Predavala bo strokovnjakinja za prehrano mag. Marija Kodele.

Kmetijstvo v Franciji

Kranj - Danes, v petek, ob pol osmih zvečer bo na Srednji mlekarski in kmetijski šoli Kranj predavanje z naslovom Kmetijstvo v Franciji. Predavala bo dipl. ing. kmet. Olga Oblak iz Oddelka za kmetijsko svetovanje Kranj. Vabita Društvo kranjske in tržiške podeželske mladine in kmetijsko svetovalna služba.

Družabno srečanje

Cerklje - Podeželska mladina iz Cerkelj in okolice prireja jutri, v soboto, ob osmih zvečer v zadružnem domu v Cerkljah družabno srečanje. Igral bo ansambel Monroe. • **C.Z.**

V TNP predlagajo novo kmetijsko politiko

Biološko kmetovanje in neposredna plačila

Bled - V javnem zavodu Triglavski narodni park so za območje parka pripravili program kmetijstva z delovnim naslovom Pomen, vloga in naloge kmetijstva v razvojnem programu Triglavskega narodnega parka.

Program vsebuje razmisleke in izhodišča o vlogi parka, kratek pregled slovenskih in evropskih dokumentov kmetijske politike za gorska in hribovska območja in predlog nove kmetijske politike v parku. V programu, ki so ga že med nastajanjem predstavili tudi na predavanjih v Ljubljani, na Blokah, na Dunaju in v Parizu, predlagajo nov način obravnavanja razvojnih vprašanj na podeželju, uveljavitev biološkega kmetovanja kot zaželenega načina kmetovanja v parku in nov način določanja subvencij za kmetije. Kmetije bi po tem programu morali obravnavati kot gospodarsko socialne celote, ki naj bi prejemale t.i. direktna plačila.

Zavod TNP se je lani vključil v pripravo novega zakona o biološkem kmetovanju in o kmetijstvu, sodeloval pa je tudi pri nalogah Razvoj podeželja ter Kmetijstvo in Evropska unija. Čeprav ima svojega predstavnika tudi v republiški komisiji za pašništvo, mu ni uspelo preprečiti divje paše (predvsem na Pokljuki) in uveljaviti obveznih pašnih redov za planinsko pašo. Lani so s pomočjo ministrstva za okolje in prostor denarno podprli ročno košnjo grbinastih in strmih travnikov. Podporo je prejelo 157 kmetov, ki so ročno pokosili 246 hektarjev zemljišč. Da bi se bolje seznanili s stanjem kmetijstva v parku, so začeli z anketiranjem (popisovanjem) kmetij. Popis so opravili le v primorskem delu parka, ker so se ob razmisleku o novem kmetijskem programu in po posvetovanju s kmetijsko svetovalno službo pojavile širše potrebe po anketiranju. V gorenjskem delu parka bodo s popisom začeli, ko bodo analizirali podatke s tolminskega dela in temu primerno dopolnili vprašalnik. • **C.Z.**

NOTR
NOTRANJSKI RADIO LOGATEC D.O.O.
91.0 o 107 MHz
Logatec • Tržaška 148 • tel.:061/741 632 • fax:061/741 612

KMETIJSKO GOZDARSKA ZADRUGA TRŽIČ, z.o.o., KRIŽE
zaposli
KOMERCIALISTA
Pogoji:
- končana V. stopnja trgovske ali kmetijske smeri
- znanje enega tujega jezika
- poznavanje dela z računalnikom

Delovno razmerje bomo sklenili za določen čas 9 mesecev, z možnostjo kasnejše zaposlitve za nedoločen čas.
Pisne prijave z dokazili o izpolnjevanju pogojev pošljite v 8 dneh na naslov: **KGZ TRŽIČ, C. Kokrškega odreda 24, KRIŽE.**

Verament, d.o.o.
razpisuje prosto delovno mesto
KNJIGOVODJE
za nedoločen čas s trimesečno poskusno dobo.
Pogoji:
- V. ali VI. stopnja izobrazbe ekonomske ali druge ustrezne smeri
- znanje s področja knjigovodstva
- poznavanje dela z računalnikom

Pisne ponudbe in dokazilo o izpolnjevanju pogojev pošljite na Verament, d.o.o., Titova 63, 4270 Jesenice do 15. 3. 1997.

Na blejskem gozdnogospodarskem območju

Posek drevja se je bistveno zmanjšal

V zadnjih letih posekajo lastniki gozdov od 105 do 109 tisoč kubičnih metrov drevja na leto, medtem ko so ga nekdaj tudi po 175 tisoč in v izjemnih letih celo več kot 200 tisoč kubičnih metrov.

Bled - Gozdarji, ki so bili v preteklosti kar preveč zagledani samo v gozd, so spoznali, da mora tudi javnost zvedeti o tem, kaj se dogaja z gozdom, ki v Sloveniji pokriva več kot polovico ozemlja, kakšna je vloga pred tremi leti ustanovljene javne gozdarske službe, kateri so najpomembnejši gozdarski problemi, kako so se na gozdarske spremembe odzvali lastniki... V blejski območni enoti Zavoda za gozdove Slovenije so v sredo pripravili novinarsko konferenco, na kateri so predstavili delo v minulem letu pa tudi nekatere aktualne gozdarske probleme, kot so sanacija poškodovanih gozdov, vzdrževanje gozdnih cest in lovskogojitveno načrtovanje.

Kot je povedal **Andrej Avsenek**, vodja blejske območne enote Zavoda za gozdove Slovenije, je blejska enota v tretjem letu delovanja opravila vsa z zakonom predpisana dela in še dodatna

dela za republiški sklad kmetijskih zemljišč in gozdov. Vse delo iz različnih razlogov še ni bilo opravljeno tako, kot bi bilo potrebno in kot bi želeli. Težave so jim povzročali nepopolni zakonski in drugi predpisi (lovski zakon, zakon o urejanju prostora in graditvi, pravilnik o načrtovanju itd.), neučinkovita sodišča in kaznovalna politika, pomanjkanje denarja za sofinanciranje vlaganj v gozdove, za vzdrževanje gozdnih cest in premoženja, ki je last države in ga ima zavod le v upravljanju, nezasedenost desetine delovnih mest, ki jih predvideva sistematizacija, šolanje desetih revirnih gozdarjev ob delu na gozdarski fakulteti...

Razlika je očitna - v Bohinju 2.000 hektarjev

Iz poročil, ki so jih pripravili vodje odsekov **Janez Košir, Valentin Toman, Andrej Klinar in Vida Papler - Lampe**, je razvidno, da velik problem predstavlja zaraščanje kmetijskih površin z gozdom in velika razlika med stanjem v katastru in dejanskimi razmerami v naravi. Razlika je najbolj občutna v Bohinju, kjer je okoli dva tisoč hektarjev travnikov, pašnikov in drugih katastrskih kultur v naravi gozd, ponekod že tako velik, da je primeren za sečnjo. Posek drevja se je bistveno zmanjšal. V zadnjih letih so na blejskem gozdnogospodarskem območju posekali od 105 do 109 tisoč kubičnih metrov drevja na leto, medtem ko so ga nekdaj tudi po 175 tisoč kubčlnih metrov in v izjemnih letih (vetrolom 1984. leta) celo več kot 200.000. Delež samovoljnih sečenj je od 1991. do 1994. leta še naraščal, od tedaj dalje pa je vsako leto manjši. Da so gozdovi močno ogroženi, dovolj pove podatek, da so lani t.i. slučajni pripadki (sečnje poškodovanega in bolnega drevja) predstavljali v državnih, pretirano zasmrečenih gozdovih že 70 odstotkov celotnega poseka, v zasebnih gozdovih pa 38 odstotkov. Pri obnovi gozdov dajejo prednost naravnemu pomlajevanju, ki dolgoročno lahko prispeva k boljšemu zdravju in večji odpornosti gozdov. Pri gradnji gozdnih cest je velik zastoj, pri vzdrževanjim jim povzročajo dodatne probleme naravne ujme. Jesensko deževje je na cestah v kranjskogorski občini povzročilo za 102 milijona tolarjev škode, v jeseniški za 17 in radovljiški za 32 milijonov tolarjev škode. Pri lovskogojitvenem načrtovanju, ki ga je po zakonu o gozdovih prevzel zavod za gozdove, je največji problem v tem, da lovski in gozdarski zakon nista medsebojno usklajena. Posledice občutijo predvsem lastniki gozdov in divjad. • **C. Zaplotnik**

Nadpovprečna gozdnatost in velika razdrobljenost

Gozdovi pokrivajo 63 odstotkov površine blejskega gozdnogospodarskega območja oz. ozemlja blejske, bohinjske, radovljiške, jeseniške in kranjskogorske občine. Gozdnatost je nadpovprečna, v Sloveniji je 54-odstotna. Od 63.912 hektarjev gozdov je 39.977 hektarjev gospodarskih, ostali so varovalni gozdovi in gozdovi s posebnim namenom. Območje je razdeljeno na 31.504 parcele, vsaka je povprečno velika 1,94 hektarja. 57 odstotkov gozdov je v državni lasti, 43 odstotkov pa v zasebni. Vseh lastnikov je 7.218, povprečna posest je velika 3,7 hektarja.

Posvet o posledicah žleda v občini Železniki

Država si zatiska ušesa

Nikogar od tistih, ki so bili vabljeni kot predstavniki države, ni bilo, vendar so poškodbe tako hude, da brez pomoči države ne bo šlo.

Železniki, 10. marca - Na posvet o posledicah novoletnega žleda v občini Železniki ni bilo nikogar v imenu države, čeprav so bili vabljeni predstavniki ministrstva za okolje in prostor in državne komisije za elementarne nesreče. Zbrali pa so se izvajalci oz. vzdrževalci gozdov, hudournikov in vodotokov in si izmenjali nekatere informacije, dosedanje ugotovitve in ocene škod.

Žled je v občini Železniki povzročil ogromno škodo, ki je po dosedanjih ocenah trikrat večja od prvotnih ocen. Neposredno škodo v gozdovih še vedno ugotavljajo, precej natančno je že ugotovljena na sadnem drevju, še bolj pa odgovorne skrbi velika nevarnost posredne škode, ki šele utegne nastati. Prvotno oceno o 25.000 kubičnih metrih podrtega drevja so po ugotovitvah Zavoda za gozdove že povečati na 75.000, kar predstavlja v denarju že več kot 124 milijonov tolarjev škode. Vse na Selškem skrbijo še nadaljnje možne posledice te naravne katastrofe. Ugotavljajo namreč, da je ogromno drevja in panjev padlo v struge hudournikov, kar pomeni, da jih vsako večje deževje in narasle vode utegnejo prinesti v dolino, to pa bi te kraje, zlasti pa Železnike, ki jih že brez tega ogrožajo poplave, še dodatno ogrozilo. Pričakovati je namreč, da bi te naplavine mašile ozka grla vodotokov, jezove in bile še posebno nevarne za mostove. Tudi ceste so na posameznih mestih zaradi nevarnosti odtrganja podrtega drevja ogrožene: najhuje je na odseku od Podrošta proti Sorici. Za vse je edina rešitev čimprejšnja sanacija oz. odstranitev lesa. Ker mnogi poškodovani gozdni predeli niso dostopni, je potrebna takojšnja gradnja vlak, ki bi jih morali izgraditi vsaj 25 kilometrov, to pa bi stalo skoraj 19 milijonov tolarjev. Za več kot 2000 podrtih sadnih dreves v vrednosti 40 milijonov tolarjev ni druge rešitve, kot posaditi nove, v gozdovih pa bo glavna naloga in breme posestnikov, da čimveč lesa, preden zgnije, pospravijo. Zbrani so bili mnenja, da bi država morala priskočiti na pomoč s sofinanciranjem sadnih sadik in pomočjo pri gradnji vlak.

Predstavnika iz Podjetja za urejanje hudournikov iz Ljubljane in Vodnogospodarskega podjetja Kranj sta povedala, da se po najboljših močeh prizadevajo za očiščenje strug, pa čeprav jim država še ni podpisala niti pogodbe za vzdrževanje v letošnjem letu, kaj šele, da bi odgovorili na zahtevo po potrebnih intervencijskih sredstvih. Potrebno je očistiti 32 kilometrov hudourniških strug in nadaljevati z regulacijo Sore pred Železniki. Po besedah predstavnika KS med prebivalstvom narašča nestrpnost do previsoko postavljenega jezu, saj po dveh hudih poplavah v petih letih ljudem zmanjkuje potrpljenja.

Bilo pa je to prepričevanje prepričanih, zato so kmalu ugotovili, da brez predstavnikov države, ki naj bi pomagala, ne gre. Sestanek naj bi zato v kratkem ponovili. • **Š. Žargi**

Dvodnevni tečaj

Varno delo z motorno žago

Blejska Dobrava - Društvo podeželske mladine Zgornjesavske doline prireja v sodelovanju z blejsko območno enoto Zavoda za gozdove Slovenije dvodnevni tečaj Varno delo z motorno žago. V skupini je lahko največ osemnajst tečajnikov. Prva skupina bo imela teoretični del tečaja 14. marca popoldne v gasilskem domu na Blejski Dobravi, praktični del pa naslednji dan dopoldne. Ostale prijavljene bodo o datumu tečaja obvestili naknadno. Prijave sprejemajo na telefonsko številko 064-874-314 (Boštjan) vsak dan med 21. in 22.uro. • **C.Z.**

Društvo gojiteljev malih živali Kranj

Marija Bizjak še naprej predsednica

Kranj - Člani Društva gojiteljev malih živali Kranj so v nedeljo na občnem zboru ocenili delo v lanskem letu, sprejeli nov statut društva in letošnji program dela ter izvolili nove organe. Predsednica društva bo še naprej **Marija Bizjak** in podpredsednik **Stane Korošec**, ki je hkrati tudi vodja perutninarske sekcije. Novi gospodar društva je **Drago Starc**, novi tajnik **Srečo Gregorin**, razstavni odbor bo še naprej vodil **Anton Žumer**, na čelu golobarske sekcije je odslej **Gašper Bernik**, vodja kuncerejske sekcije je **Janez Valter**. Društvo, ki v treh sekcijah šteje okoli 50 članov, bo aprila sodelovalo na kmetijsko gozdarskem sejmu v Kranju, novembra pa bo pripravilo društveno razstavo. • **C.Z.**

Vse o Planici in o letošnji prireditvi je od minule srede objavljeno tudi na Internetu

PLANICA DA ALI NE - PRIHODNJI PETEK

Finale letošnjega svetovnega prvenstva v poletih v naši Planici naj bi sicer bil 22. in 23. marca, vendar pa organizatorjen nagaja pretoplo vreme - Ta konec tedna tekmi v Lahtiju, vprašljiva je tudi tekma v Falunu

Kranj, 7. marca - Glede na to, da je trenutno vodilni v svetovnem pokalu v smučarskih skokih naš Primož Peterka in gleda na to, da je Planica prizorišče, kjer je vedno moč videti dolge in lepe skoke, je tudi za letošnjo prireditev, ki bo na sporedu prihodnji konec tedna, že izredno zanimanje.

"V dveh dneh treningov in dveh tekmovalnih dneh pričakujemo v Planici med 120 in 130 tisoč gledalcev. Žal pa nimamo sreče z vremenom, saj se sneg hitro topi. Vozimo ga s parkirišč in višje ležečih predelov, kadar je le dovolj mrzlo pa ga delamo tudi s pomočjo topov. Kljub temu bomo naredili vse, da bo skakalnica za prireditev pripravljena," pravi štirinajst dni pred finalom letošnjega svetovnega prvenstva v poletih generalni sekretar organizacijskega komiteja Planica Ljubo Jasnič in hkrati zagotavlja, da dogovori o odškodninah z domačini potekajo in da ta zaplet ne bi smel biti ovira uspešni izvedbi velike prireditve.

Zadnja beseda o organizaciji tekme v Planici naj bi "padla" prihodnji četrtek ali najkasneje v petek, teden dni pred prireditvijo, ko bodo tako imenovani kontrolorji snega odločili ali je skakalnica dobro pripravljena za polete ali pa bodo morali tekmo odpovedati.

V četrtek in petek v Planici pričakujejo predvsem šolarje, v četrtek osnovnošolce in v petek srednješolce. Zelo težko pa je še dobiti prazne avtobuse, ki naj bi ljubitelje skokov v Planico pripeljali v soboto in nedeljo, saj so večina že razprodani. Vstopnice za ogled treningov stanejo 1000 tolarjev, za tekmo pa 1500 za odrasle. Otroci si bodo tekmo lahko ogledali zastonj.

Vse podrobnosti o prireditvi v Planici, pa tudi nekatere zanimivosti o smučarskih skokih pa so od srede naprej objavljeni tudi na internetu, na naslovu http://www.planicatelekom.si. Projekt "Planica na internetu" je namreč nov projekt Telekoma Slovenije in Organizacijskega komiteja Planica, ki naj bi sprotno informiral o vseh dogodkih v zvezi s tekmo v Planici.

Trenutno so poleg priprav na tekmo najbolj aktualne prijave tekmovalnih ekip, čeprav so se nekatera moštva za nastop v Planici že prijavila: med prvimi Italijani, Rusi, Švicarji in Nemci.

Do tekme v Planici pa najboljše skakalce na svetu čaka še kar nekaj tekmovanj. Jutri in v nedeljo bosta posamična in ekipna tekma v Lahtiju, v torek bo tekma na mali skakalnici v Kuopiju na Finskem, v četrtek, 13. marca, pa naj bi bila tekma na večji skakalnici v Falunu na Švedskem, vendar pa bo ta konec tedna znano ali tekma sploh bo, saj organizatorje pesti pomanjkanje snega. Zadnja tekma pred Planico bo 16. marca. • **V.Stanovnik**

KOLESARSTVO

KRIŽNAR IN STARE ODLIČNO ZAČELA

Kranj, 3. marca - Novo kolesarsko sezono, ki se je začela konec prejšnjega meseca, so savski kolesarji pričakali dobro pripravljeni. Minulo soboto je članska ekipa nastopila na mednarodnem kriteriju v Umagu. Med 150 kolesarji iz petih držav je z odlično taktično vožnjo zmagal **Tadej Križnar** (Sava Kranj), drugi je bil Uroš Murn (Krka Telekom), najbolj pa je presenetil **Matej Stare**, saj je v Umagu šele tretjič nastopil v elitni konkurenci in bil tretji. Med prvo deseterico se je od Savčanov uvrstil še Aleš Pagon, ki je bil deveti.

Nato je bila v nedeljo še dirka za pokal Afria v Lonierju pri Trstu. Na njej je nastopilo skoraj dvesto kolesarjev iz 16 držav, zmagal pa je Simone Simoneti. V času zmagovalca je na cilj pripeljal tudi Tadej Križnar, ki je bil tretji. Spet pa se je izkazal Matej Stare, ki je bil prvi na letečem cilju na 24 kilometrov. • **V.S.**

DVOJNA ZMAGA TRIFIXA

Gorenja Sava, 7. marca - SK Triglav je organiziral ekipno državno prvenstvo za dečke do 11 let. Nastopilo je rekordnih 26 ekip iz 12 slovenskih klubov, ki so se pomerili na skakalnici K 22 M. Največ uspehov so imeli mladi Tržičani, ki so osvojili prvi dve mesti, mladi Kranjčani pa so klub dvema padcema osvojili šesto mesto. Rezultati: 1. Trifix I 787,2 točke, 2. Trifix II 738,7 točke, 3. Velenje I 733,2 točke, 4. Ilirija Center I 729,2 točke, 5. Dolomiti 723 točk, 6. Triglav I 714,1 točke. • **J. Bešter**

CUZNAR ODLIČEN

Courchevel, 1. marca - Igor Cuznar je na tekmi v tem olimpijskem mestu dosegel svoj največji uspeh v nordijski kombinaciji drugo mesto samo 6,3 sekunde za najboljšim Francozom Baudom. Do drugega mesta je prišel z odličnim tekom, po skokih je bil šele 23, na tretje mesto se je uvrstil Avstrijec Stadelmman. Do konca sezone imajo kombinatorci v svetovnem pokalu B še tri tekme na Poljskem. • **J. Bešter**

VABILA, PRIREDITVE

Odprto prvenstvo občine Kranj v smučarskih tekih na Pokljuki - To nedeljo, 9. marca, ob 10.,uri bo na Rudnem polju na Pokljuki štart letošnjega odprtega prvenstva občine Kranj v smučarskih tekih. Tekmovanje bo v prosti tehniki (klasika ali prosto), v enajstih kategorijah na 3 oz.5 kilometrov. Štartajo lahko vsi ljubitelji teka na smučeh brez kategorizacije, prijave pa bodo sprejemali 2 uri pred štartom na prireditvenem prostoru. Če bo slabo vreme, bo tekmovanje prestavljeno. • **V.S.**

Finale košarkarskega prvenstva Slovenije za kadete -S tekmo med Bavario Wolteksom in Ilirijo se bo danes ob 17. uri v dvorani na Planini začel finalni turnir letošnjega košarkarskega prvenstva Slovenije za kadete, ki ga organizira KK Triglav. Danes ob 20. uri bo nato še tekma med Triglavom in Smelt Olimpijo. Jutri ob 16.30 uri se bosta pomerili ekipi Bavarie Wolteksa in Smelt Olimpije, ob 20. uri pa Triglav in Ilirija. Turnir se bo končal v nedeljo, ko bosta prvi na parketu ekipi Smelta Olimpije in Ilirije (ob 16.30 uri), ob 20. uri pa bo še zadnja tekma med Triglavom in Bavario Wolteks. • **V.S.**

Tekači v Planici - Športno društvo Planica bo v nedeljo, 9. marca, organizator medklubskega tekmovanja v smučarskih tekih. Ob 9. uri bo štart za člane, juniorje, mladince in mladinke, ki šteje za 33. memorial Janeza Rožiča in Emona pokal. Ob 11. uri pa bo še tekma mlajših in starejših dečkov in deklic, ki šteje za Žito pokal. Tehniki teka sta prosti, prijave za tekmi pa sprejemajo še danes po faxu 876-041. Kasnejših prijav ne bodo upoštevali. • **V.S.**

Pokal Krvavec odpade-RTC Krvavec in ZUTS Kranj sporočata, da nameravana prireditev, rekreativno tekmovanje v veleslalomu "Pokal Krvavec 97" odpade. • **V.S.**

Tečaj za nogometne sodnike - Društvo nogometnih sodnikov Gorenjske organizira tečaj za nove sodnike. Kandidati naj se do 15. marca prijavijo na naslov: DNSG, pp 174, Kranj. • **R.G.**

Prvenstvo veteranov ne bo - Državno prvenstvo veteranov, ki naj bi ga SK Tržič pripravil jutri na Zelenici, je zaradi pomanjkanja snega odpovedano. O morebitnem kasnejšem datumu bo obvestilo v časopisih Delo, Večer in v Gorenjskem glasu. • **J.D.**

Tečaj za učitelje snowboarda - Snowboarding zveza Slovenije razpisuje še en tečaj za pridobitev naziva "Učitelj snowboardinga 1., 2. in 3. stopnje. Tečaj bo predvidoma na Voglu, informacije o njem pa dobite po telefonu (064) 350- 250. • **V.S.**

Namiznoteniško prvenstvo veteranov - Jutri bo na Godešiču pri Škofji Loki gorenjsko veteransko prvenstvo v namiznem tenisu. Začelo se bo ob 15. uri, prijave pa sprejemajo petnajst minut pred začetkom. • **J.S.**

Nogometni spored - Za prvoligaši začenjajo ta konec tedna s pomladanskim delom prvenstva tudi nogometaši v 2. slovenski ligi. Ekipa Triglav Nakla v nedeljo gostuje pri Dravi na Ptuju. • **V.S.**

Rokometni spored - V 1. B državni ligi za moške bo ekipa Škofjeloškega Šeširja jutri ob 20. uri v dvorani na Podnu gostila Inles iz Ribnice. Chio Besnica gostuje v Grosupljem. V II. ligi pa ekipa Preddvora že danes ob 20. uri v športni dvorani ŠC Iskra na Zlatem polju gosti Mokrec. Sava jutri gostuje v Črnomlju. • **V.S.**

Odbojkarski spored - Odbojkarice Specerije Bled v 1.A DOL gostujejo pri vodečem Kemiplasu. V 2. DOL je Astec Triglav prestavil tekmo z Vuzenico, Bled II pa se bo v OŠ Bled on 18.30 uri pomeril z Maribor Intesom. Dekleta Bleda II igrajo ob 16.30 uri v OŠ Bled s Solkanom. V 3. DOL igra doma Plamen z Gimnazijo Šiška (OŠ Lipnica ob 18. uri), v ženski konkurenci pa si odbojkarice Mehanizmi Kropa lahko z zmago nad Bohinjem (OŠ Lipnica ob 16. uri) že zagotovijo najmanj drugo mesto. • **B.M.**

Košarkarski spored - V A1 ligi ekipa Heliosa iz Domžal jutri, v soboto, ob 19. uri v dvorani komunalnega centra v Domžalah gosti Litostroj Slovan. V A2 ligi pa bo jutri ob 20. uri v dvorani Poden gorenjski derbi med ekipama Loka kave in Gradbincem Radovljica. Triglav tekmo z Ježico igra v sredo ob 20. uri v dvorani na Planini. V 1. ženski ligi košarkarice Odeje Marmorja v sredo gostujejo pri Ježici. • **V.S.**

SANKANJE

TRŽIČANA BRONASTA V ITALIJI

Tržič, 7. marca - Konec prejšnjega tedna je bilo v Aosti v Italiji mladinsko svetovno prvenstvo v sankanju. Na njej so imeli sicer največ uspeha domači tekmovalci, odlično pa sta se odrezala mlada člana Sankaškega kluba iz Tržiča **Robi Kališnik in Borut Kralj,** ki sta v dvosedu osvojila tretje mesto in s tem dosegla največji uspeh slovenskega sankanja. Naši tekmovalci so se izkazali tudi v enosedih, saj je bil Gašper Benedik sedmi, Gašper Magušar deseti, Mohor Habjan petnajsti in Borut Kralj devetnajsti. Grega Špendov je bil po dveh vožnjah sedmi, a je v tretji odstopil, Robi Kališnik pa je bil diskvalificiran. • **V.S.**

KEGLJANJE NA LEDU

TURNIR S KOROŠKIMI KEGLJI

Jesenice, 6. marca - Na ledeni ploskvi v Podmežakli je Avtohiša Domevšček iz Brnice na Koroškem skupaj s kegljaškimi delavci iz Rateč in Jesenic organizirala velik mednarodni turnir v kegljanju na ledu s koroškimi keglji, ki se pri nas šele uveljavljajo. Med 34 ekipami, predvsem iz Avstrije, je kot edina slovenska ekipa nastopila Rateče - Tromeja, ki že tekmuje z omenjenimi keglji. V postavi **Franc Vidovič, Marko Maričič, Jože Osvald, Matjaž Kocjan in Gorazd Smolej** se je uvrstila v finale in zasedla 7. mesto. • **J. Rabič**

ALPSKO SMUČANJE

TEKMI NA SORIŠKI PLANINI

V organizaciji SK Alpetourja iz Škofje Loke je bila prejšnji teden organizirana tekma za POKAL ZAVAROVALNICE TRIGLAV za cicibanke in cicibane v slalomu na Soriški planini.

V organizaciji SK Domela iz Železnikov pa je bila organizirana tekma za POKAL ZAVAROVALNICE TRIGLAV za mlajše in starejše deklice in dečke v slalomu, prav tako na Soriški planini. Tako je bila Soriška planina smučišče, kjer so se zbrale vse tekmovalke in tekmovalci iz ZAHODNE REGIJE.

Doseženi rezultati: cicibanke: 1. Meta Lavrič BLE, 2. Nastja Podobnik ŽEL, 3. Ana Zupan BLE; **cicibani:** 1. Alen Mlekuž KAN, 2. Luka Pintar TRG, 3. Denis Kolman RAD; **mlajše deklice:** 1. Urška Rabič KRG, 2. Tanja Kržič KRG, 3. Andreja Završnik BLE; **mlajši dečki:** 1. Janez Jazbec TRŽ, 2. Nace Gartner APT, 3. Matija Grašič TRŽ; **starejše deklice:** 1. Maja Mohorič ŽEL, 2. Lea Lozar RAD, 3. Ana Kobal BLD; **starejši dečki:** 1. Žiga Puc BLD, 2. Luka Bajt RAD, 3. Lovro Velušček MAT. • **M. Lesar**

HOKEJ

Miha Palovšnik, hokejist kranjskega Triglava

PREMALO PRILOŽNOSTI ZA DOMAČE IGRALCE

Kranj, 7. marca - Hokejisti kranjskega Triglava se v zadnjih letih vse bolj približujejo slovenskemu hokejskemu vrhu. Na ledu imajo seveda glavno besedo slovaški in češki legionarji, tako da je tretji napad, v katerem igrajo Boštjan Omerzel, Gorazd Drinovec in Miha Palovšnik, dolgo čakal na svojo uveljavitev. Toda letos jim je uspelo. Z enaindvajsetimi leti je Miha Palovšnik najmlajši član tega napada, vendar pa s svojimi 188 centimetri požene strah v kosti mariskateremu branilcu. Pri uveljavljanju v članskem moštvu Triglava mu še kako prav pridejo izkušnje iz sezone 1993/94, ko je igral v mladinskem moštvu Olimpije Hertz. Nastopal je tudi za mladinsko reprezentanco Slovenije in nosil njen dres na mladinskem svetovnem prvenstvu na Bledu.

Letošnje državo prvenstvo se končuje. Kakšna je tvoja ocena zadnje sezone?

"Žal nam sistem tekmovanja letos ni bil naklonjen. V prvem delu prvenstva smo imeli prelahke nasprotnike, tako da smo brez težav zmagali na vseh tekmah. Olimpija Hertz, Acroni Jesenice in Sportina so v tem času igrali v Alpski ligi in so imeli za sabo veliko težkih tekem. Prav zaradi te razlike letos nismo uspeli presenetiti nobenega favorita. Žal nam tudi poškodbe in bolezni niso prizanašale. "

Kako pa si zadovoljen s svojo igro?

"Letos sem začel trenirati dvakrat dnevno in mislim, da se napredek pozna v moji igri. Tudi z Drinovcem in Omerzelom smo se v tretjem napadu dobro ujeli. Vendar domači igralci nimamo velikih možnosti za uveljavitev. Preveč tujcev v klubih zavira napredek domačih hokejistov. Pri nas je še toliko težje, saj poleg tujcev prihajajo v Kranj tudi drugorazredni Jeseničani in Ljubljančani, tako da je veliko pravih Kranjčanov prenehalo z igranjem hokeja."

Glavno breme v tvoji ekip nosijo slovaški hokejisti, pa tudi trener je njihov rojak. Misliš, da je klubska odločitev za češko-slovaško hokejsko šolo pravilna?

"Delo slovaškega trenerja se že pozna v naši igri, saj mislim, da smo vsi vidno napredovali. Tudi naši tujci so odlični igralci. Tu še posebej izstopa Josef Petho, ki je po mojem mnenju eden najbojših tujcev, ki so dosedaj igrali v slovenskih klubih. Z odlično tehniko se ponašata tudi oba Čeha Mihail Konecny in Martin Dufek. Ker je njihov slog igre podoben našemu, smo se na igrišču hitro ujeli. Zelo dobro se razumemo tudi izven ledenih dvoran."

Letošnja sezona je končana. Kakšni so tvoji načrti?

"Že z igrami v tej sezoni sem zadovoljen, zato želim, da bi jih v prihodnje vsaj ponovil, če ne izboljšal. Upam, da se bom poleti dobro kondicijsko pripravil, ter nadaljeval s tako dobrim treningom, kot je bil letos. Želja vseh v klubu pa je, da bi prihodnje leto tudi mi nastopali v elitni alpski ligi. S tem bi se kakovost hokeja v Kranju še dvignila. Pa tudi sicer je trenutno stanje v kranjskem športu za nas ugodno. Vaterpolisti in hokejisti smo edini, ki zastopamo naše mesto v prvoligaških tekmovanjih. To bi morali v klubu izkoristiti, privabiti pokrovitelje in pri športnih javnosti še povečati zanimanje za hokej. • **G. Košir, foto: T.Dokl**

PO TREH TEKMAH 3:0

Kranj, 6. marca - Ko to berete, boste ljubitelji hokeja najbrž že poznali izid četrte tekme finala državnega hokejskega prvenstva, ki je bila včeraj zvečer na Jesenicah. Mi pa smo naš časopis poslali v tisk pred tekmo, zato bomo o razpletu letošnjega državnega prvenstva več poročali v torek.

Na torkovi tretji tekmi superfinala v Ljubljani so Jeseničani sicer začeli podjetno in po golu Rebolja v 7. minuti tudi povedli. Nato so naredili nekaj napak, ki pa so jih Ljubljančani kaznovali in v šestih minutah izid povišali na 4:1. Drugi del srečanja je bil izenačen 1:1, nato pa so hokejisti Olimpije - Hertz zadeli še trikrat in postavili končen izid 8:2 (4:1, 1:1, 3:0). • **V.S.**

ZAHVALA KRAJANOM BOHINJSKE BELE

Bled, marca - Kot smo že poročali, so prejšnji teden naši najmlajši hokejisti dosegli lep uspeh, saj so osvojili prvo mesto v skupini B na neuradnem svetovnem prvenstvu v Kanadi. Po sprejemu na Brniku so posebno lep sprejem za mlada člana Sportine Marjana in Anžeta pripravili na Bohinjski Beli. Starši fantov se krajanom zahvaljujejo za nepozaben dogodek.

OPRAVIČILO

V torkovi Stotinki smo v poročilu s kadetskega turnirja vaterpolistov v Kranju napačno pretipkali rezulata. Naši fantje so namreč izgubili z Nemci 11:4 in premagali Italijane 4:5. Kot je bilo zapisano, pa so osvojili peto mesto. Za napako se opravičujemo.

SMUČANJE PRED VRATI:
MOKRINE (NASSFELD) / KOROŠKA

AVSTRIJSKA KOROŠKA

Želite smučati z vsem udobjem, ki vam ga nudi znano koroško smučarsko središče?
Smučarski raj v čudoviti zimski pokrajini vas pričakuje in vabi na obisk!
Samo dobrih 50 km od predora "Karavanke"...
Več kot 100 km odlično pripravljenih in urejenih smučarskih prog, 23 vlečnic.
Kraj z največ snega v vzhodnih Alpah!
Posebno ugodne ponudbe v mesecih marec in april!
Informacije: Verkehrsverein, A-9620 NASSFELD
tel.: 0043/4285/8241, faks 8242

Govorili o mostovih, gradili pa tunel

Marko Jenšterle, zunanji sodelavec

Medtem ko so prvaki Slovenske ljudske stranke v javnost lansirali tezo o gradnji mostov in jo nato ponavljali ob vsaki priložnosti, so potihoma, vendar vztrajno gradili tunel in nato prek njega spektakularno prišli do Liberalne demokracije Slovenije.

Zdja, ko je vlada LDS - SLS s priveskom upokojenske stranke dokončno ustoličena, lahko rečemo, da je Slovenija glede na rezultate volitev dobila najbolj logično vlado, ki ni nikakršen zgodovinski kompromis, vendar tudi ne zgodovinska izdaja, ampak preprosta posledica dejstva, da je Slovenija razdeljena na levico in desnico. Znotraj tega političnega prostora pa obstajata LDS in SLS, ki sta navkljub idejno različnim pogledom pripravljeni prevzeti odgovornost za razvoj države v naslednjih letih.

Slovenska ljudska stranka je s svojim vstopom v vlado dokončno prebolela puberteto in postala bistven dejavnik našega političnega življenja, saj bo imela sedaj ob bogatih opozicijskih izkušnjah še tiste, ki si jih je mogoče pridobiti samo na oblasti. Oblast je posebna šola, včasih zelo nevarna in na moč podobna drogi. Ko jo enkrat osvojiš, z nje težko sestopiš.

S Slovensko ljudsko stranko na oblasti je tudi formalno konec "slovenske pomladi", ki je konec prejšnjega tedna v parlamentu doživela prav žalosten pogreb. Ta koalicija, ki se je v javnosti kazala kot idealna in večna ljubezen treh partnerjev, se je na koncu sesula v poplavi medsebojnih obtožb, pogosto na izjemno nizkem nivoju, saj so se njeni politiki posluževali celo namigovanj o norosti in podobnih stvareh. Toda takšna je pač usoda vseh umetnih tvorb. Spomnimo se le, kako krvavo sta se končala "bratstvo in enotnost" jugoslovanskih narodov.

Kot že rečeno - SLS se je v zadnjih mesecih naučila tudi prvovrstne diplomacije, udejanjene v njeni tezi o mostovih in gradnji podzemskega tunela, predvsem pa v spoznanju, da v politiki čas vedno dela za zmagovalce. Čas po volitvah je bil prava igra živcev, v kateri je od nekdaj nesporno največji favorit premier dr. Drnovšek, zdaj pa sta se mu pridružila še oba Podobnika, ki sta se naučila predvsem tega, da v politiki nikomur ni treba absolutno zaupati, saj v njej prijateljev ni.

To spoznanje je temelj vsakega političnega dela in SLS ga bo verjetno imela pred očmi tudi v svoji zvezi z liberalno demokracijo. Ta stranka pa je pred posebnim preizkusom. LDS je že toliko časa na oblasti, da se je v njeni vrsti nabralo precej oholosti, ki se je v pretekli vladi nekajkrat pokazala v odnosu nekaterih liberalnih demokratov do koalicijskih partnerjev. Ne gre za to, koliko so bili recimo kakšni krščanski demokrati lojalni do vlade in zaradi tega potrebni lekcije, ampak za nekatere trenutke, ki so tudi liberalni demokrati s svojim cinizmom smešili in izzivali partnerje.

Zdaj bodo ti ljudje spet imeli priložnost za tovrstne užitke. Ministri iz vrst SLS so neizkušeni v osnovnih zadevah ministrovanja, kar je popolnoma normalno glede na njihovo dosedanjo opozicijo. Ministri LDS pa so si v zadnjih letih nabrali ogromno izkušenj, saj mnogi med njimi niso prvič na teh mestih.

Toda, če se bodo liberalci znova začeli naslajati nad napakami koalicijskih partnerjev, bo to resno načelo pozicijo, saj je morala SLS v zadnjem času skozi dovolj veliko kalvarijo, da bi sedaj mirno požrla kakšen cinizem. V takšnih razmerah nova vlada ne bi imela ravno dolge prihodnosti.

Štirje letni časi

Jože Novak, zunanji sodelavec

Sedaj so stvari jasne, v četrtek smo dobili tretjo Drnovškovo vlado. Brata Podobnik sta se iz opozicije preselila na oblastne fotelje, medtem ko sta Janša in Peterle v opoziciji, kar pomeni, da sta brata Podobnik razbila pomladni trojček.

Sedaj smo tudi zvedeli, da so predsedniki pomladnih strank že drugega decembra lani podpisali koalicijsko pogodbo, ki temelji na sporazumu o skupnem sodelovanju strank slovenske pomladi. Janša, Peterle in Podobnik so takrat podpisali pogodbo, ki je predvidevala razdelitev ministrskih mest in seveda bistveni programski del kot temelj koalicije pomladnih strank. Brata Podobnik sta z vstopom v koalicijo z LDS prekršila tako sporazum, kot tudi koalicijsko pogodbo pomladnih strank. Potem ko je Ciril Pucko podprl Janeza Drnovška, mu je sedaj sledila skoraj cela SLS. Edina izjema je dr. Franc Zagožen, ki v javnosti ni pretirano znan, čeprav je bil že leta 1988 med ustanovitelji Kmečke zveze in kasneje je bil član Odbora za varstvo človekovih pravic ter šef poslanskega kluba Demosa.

Prave razloge za vstop SLS v Drnovškovo vlado lahko iščemo v kadrovski sestavi predlaganih ministrov SLS. Iz spiska ministrov je jasno, da SLS nima veliko strokovnjakov. Novi minister za kmetijstvo je tako postal Ciril Smrkolj, ki ima le srednjo šolo. Tit Turnšek je postal obrambni minister, čeprav je iz njegove biografije jasno, da se nikoli ni ukvarjal z obrambo. Dr. Senjur nastopa v sestavi ministrov SLS kot "nestrankarski kandidat"; kar pomeni, da ni pretirano povezan z SLS, veliko bolj verjetno je, da gre za pripadnika nomenklature na začasnem delu v SLS.

V najtežji situaciji se je znašel Marjan Podobnik, ki je postal podpredsendik vlade, ki naj bi koordiniral "državotvorne resorje". Nihče še ni pojasnil, kaj naj bi to konkretno pomenilo. Vsekakor pa je jasno, da se je Podobnik znašel med nakovalom svojih predvolilnih obljub in kladivom LDS. Od imenovanja vlade ne bo več mogel ponavljati svojih sladkih fraz, ampak se bosta on in njegova stranka morala odločati "za" ali "proti" in to vsak dan posebej. To bo pokazalo, koliko predvolilnih obljub je Podobnik pripravljen požreti in koliko je pripravljen upogniti hrbtenico, da ostane v koaliciji z LDS. Že ob izboru novega direktorja Agencije za plačilni promet se bo jasno pokazalo, koga bo podprl Podobnik. Kandidata sta namreč dva, Igor Omerza je član LDS, medtem ko je druga kandidatka Romana Logar, ki je javnosti znana po raziskovanju divjega lastninjenja in kraj družbene lastnine. Če bo Podobnik podprl Romano Logar, potem bo javnost vedela, da ima Podobnik hrbtenico, če pa bo podprl Igorja Omerzo, potem bo jasno, da hoče Podobnik čimprej pozabiti tisto, kar je govoril pred volitvami.

Sicer pa med političnimi opazovalci kroži fotokopija pisma, ki naj bi ga svojim volivcem naslovil Ciril Pucko. Že naprej je jasno, da bo Pucko na vse pretege zanikal, da je napisal to dramatično in človeško pretresljivo pismo. V pismu piše, da je v četrtek, 6. februarja, ko je bilo glasovanje o Drnovškovi vladi, popravil svojo prisiljeno zmoto. V nadaljevanju navaja, da se je vse začelo, ko je v prejšnjem mandatu vodil parlamentarno komisijo za nadzor premoženja poslancev in svetnikov. Direktor Hita in državni svetnik Danilo Kovačič seveda komisiji ni posredoval podatkov o svojem premoženju. Toda kasneje so ga povabili v Novo Gorico in seveda tudi v igralnico Perla. Tam je izgubil 65.000 DEM. Kasneje so ga izsiljevali, da naj se odpove poslanskemu mandatu. Ponudili so mu 120.000 DEM in mesto direktorja davčne uprave v Mariboru. Po volitvah so ga vidni predstavniki LDS nagovarjali naj prestopi in seveda izsiljevali, ker so imeli dokaze o njegovi podkupljivosti. Poleg tega so mu obljubili pol milijona mark za odločilni glas. Avtor potem navaja, da se je znašel v neke vrste hišnem priporu in da mora v svojih javnih nastopih prebrati tisto, kar mu napišejo drugi. Zagotovili so mu tudi medijsko podporo za njegovo dejanje, toda pred vsakim nastopom dobi injekcijo, da ga naredi brezvoljnega. Pismo se konča z dramatičnim pozivom: "Če se mi bo kaj zgodilo, veste, kdo me je. V njihovih rokah sem, nikamor ne morem. Mandata poslanca mi ne pustijo vrniti." Podpis: Ciril Pucko, izrabljeni in ujeti poslanec.

Popolnoma razumljivo je, da se bodo takoj oglasili iz LDS, ki bodo ostro zanikali kakršnokoli povezanost s pismom. Ravno tako bo tudi Ciril Pucko zanikal, da je napisal omenjeno pismo, skratka omenjeno pismo bo uvrščeno v kategorijo "anonimk", tako kot prej zloglasna "hobotnica"; ki je nekaj mesecev burila duhove. Spet bo kak Drago Kos iz kriminalistične službe ministrstva za notranje zadeve dobil nalogo, da odkrije storilca, ki je napisal takšno pismo. V primeru "hobotnice" je Kos, reci in piši, odkril kar trideset sodelavcev, večinoma uslužbencev ministrstva za notranje zadeve, ki naj bi zbirali podatke za "hobotnico". Seveda nihče ni pojasnil, s kakšno pravico na notranjem ministrstvu zbirajo osebne podatke znanih politikov in premožnih Slovencev, ki so (bili) pripadniki komunistične nomenklature. Tudi tokrat bodo skušali najti grešnega kozla. Spisek potencialnih žrtev je kratek in z malo domišljije vsak bralec lahko sam ugane, koga bo obtožil Gregor Golobič.

(Jože Novak je simpatizer SDS)

138

Bilo mi je tako usojeno

USODE

Piše: Milena Miklavčič

Zmeraj, ko odidem na obisk h kakšni "moji usodi"; mi rečejo otroci, naj se vrnem vsaj ob normalni uri. Seveda jim to zlahka obljubim, saj malokdaj vem, kako dolgo bo trajal klepet. Toda ko sem se vrnila od Angele, so me naslednji dan radovedno spraševali, kaj vendar je bilo tako pomembnega, da je najin pogovor trajal tako dolgo.

Ja, in prav to je ponavadi najtežje razložiti. Takrat, ko steče pogovor, nikoli ne gledam na uro. Včasih se zgodi edino to, da pozabim na zapiske in mi je potem doma žal, ker nastanejo v spominu "luknje". Rek, da je kovačeva kobila bosa, se je tudi pri Angeli izkazal za resničnega. Vedela je, da vmesne krvavitve nekaj pomenijo, toda slepila se je, da so kriva leta.

"Nikoli nisem bila poročena, niti nimam otrok, zato se mi je zdelo zamalo, da bi se o tem pogovarjala z zdravnikom. V življenju sem bila le redkokdaj bolna. Kakšna angina ali gripa, kaj hujšega pa nikoli. In potem tisti udarec... Strašno je bilo, ko so mi povedali resnico. Mislila sem, da bom znorela. Na misel so mi prihajale besede, ki sem jih ob podobnih stiskah govorila svojim bolnikom, toda bile so brez pravega učinka. Kar nekaj časa je trajalo, da sem se pobrala. Vmes je bila seveda operacija, potem okrevanje (oh, kako je bilo mučno, ker sem morala ležati!), obsevanje, terapije... Kdor hoče vzljubiti življenje, mora zboleti... S kakšnimi problemčki sem se tudi sama ukvarjala... prej, ko je bilo še vse v redu... Kako postane lahko vse skupaj nepomembno in banalno! Okoli mene so umirale ženske. Enkrat ena drugič druga. Paničen strah, kdaj bom jaz na vrsti, me je žrl bolj, kot sem pokazala. Zgodilo se je, da si zvečer nisem upala niti zaspati, ker sem se bala, da se zjutraj ne bom več zbudila..."

Toda Angelina kriza je počasi minevala. Njena močna, vztrajna in neupogljiva osebnost je premagala strah in jo prisilila, da se je začela boriti. Samoozdravljenje se ni začelo čez noč, temveč po korakih.

"Spomnila sem se, da sem nekoč brala, kako se vse dogaja v naši glavi. Bolezen, strah in te stvari. Začela sem se zavedati, da sem pravzaprav jaz tista, ki dajem bolezni zatočišče in sem ji nadvse ljubeznjiv gostitelj. O, to pa ne, sem si rekla. Zavestno sem se začela kontrolirati, da v meni ni bilo več črnih misli. Od sebe sem odganjala strah, kaj bo z menoj. Začela sem se zavedati, da vsega tega niti ne bi bilo, če bi bila bolj pazljiva do svojega telesa in če si ne bi mašila ušes pred tem, kar se je dogajalo z menoj. Mogoče me življenje samo preizkuša, mogoče mi je usojeno, da sebi dokažem, kakšno moč imajo spodbudne besede. Zdravniki so mi pozneje zatrjevali, da so bili tudi sami presenečeni nad spremembami, ki so jih opazili na meni. Res, da sem jim strašno zaupala, toda kdaj pa kdaj se mi je le zdelo, da bi morali z menoj ravnati drugače. Leta, ki sem jih preživela v patronaži, niso bila zaman... V sobi sem dosegla, da se nismo več jokale. Niti na skrivaj. Če smo le bile pri močeh, smo se šalile, si pripovedovale zgodbe in iskale po spominih lepe trenutke. Čeprav malo, sem začela telovaditi. Prvič, pa se ne lažem, me je začelo zanimati lastno telo. Zdelo se mi je naravnost bogokletno, ko sem začela razmišljati tudi o bioenergetikih. Zamislila sem si, da bi mi njihova naravna moč, zraven običajne terapije, dobro dela. To je bilo zame kot odrešenje. Nestrpno sem čakala, da grem domov, da uresničim svoje zamisli..."

Toda to se ni zgodilo tako kmalu. Nastopile so komplikacije, in Angelino zdravljenje v bolnišnici se je zavleklo.

"Bila je običajna gripa. Če bi bila zdrava, najbrž ne bi bilo večjih težav. Tako pa je bil organizem oslabljen in nepripravljen na dodatno obremenitev. Popolnoma me je izčrpalo. Kilograme, ki sem jih pridobila, sem v tistih dneh izgubila in jim dodala še nekaj novih. Sama kost in koža me je bila! Če bi imela moža, me gotovo nikoli več ne bi niti pogledal. (Mimogrede: to da so se možje odvrnili od njenih sotrpink je bilo včasih huje kot bolezen...)"

V bolnišnico je odšla spomladi, vrnila se je v pozni jeseni. Po njivah so kurili krompirjevno in gozdovi, ki so se razprostirali za njenim domom, so že spreminjali barvo. Bil je lep sončen dan, prijazen, da bolj ni mogel biti.

"Kaj boš, reva, sama doma?, me je vprašal svak, ko me je odložil na pragu. Če ne bi bila zdrava, me ne bi odpustili domov, sem mu odgovorila in hote prezrla njegov pomilujoči pogled. O, dobro vem, kaj se mu je kuhalo v glavi! Mislil je na to, kakšen sitnosti bo imel, ko jih bom klicala sredi noči, ko mi bo slabo ... ali pa še kaj hujšega... kako bom umrla sama in ne bo nihče vedel za to... Sveto sem mu obljubila, da imam z zdravstvenim domom dobre "veze" in da bo ena izmed patronažnih sester hodila k meni, redno, vsak dan...

Nič se mu nisem zlagala. Obiskovala me je, tako kot sem bila sama vajena od prej, preden sem bila upokojena. Bila je še mlada, Špela ji je ime, in s svojo pozitivno energijo mi je veliko pomagala. Kar naprej se je smejala in brila norce iz vseh slabosti, ki jih ljudje premoremo. Naj mi moški ne zamerijo, toda prav smešnice na njihov račun, so me še bolj držale pokonci."

(K tem zadnjim Angelinim besedam moram dodati še nekaj: vse življenje je bila zelo stroga do sebe, in kakršnakoli moralna odstopanja so ji bila tuja.) Sama je še dodala:

"Če so se zdravniki, med malico, lotili žensk na svoj moški način, sem ogorčeno vstala in demonstrativno zapustila ordinacijo. Danes se zavedam, da taki, včasih tudi plitvi pogovori, človeka sprostijo in v morali ne naredijo prav nobene večje škode."

"V Kranju sem poiskala bioenergetika, Evgena. Njega so mi znanci toplo priporočili. Ko sem mu povedala, kaj mi je, je nekaj časa okleval. Nočem, da verjamete, da vas bom ozdravil, mi je rekel. Odgovorila sem mu, da nisem priplavala po juhi, da bi kaj takega razmišljala. Na koncu je le pristal. Potem me je nekaj časa obiskoval vsak dan. Popolnoma sem mu zaupala, saj me je vsakič opozarjal, naj redno obiskujem zdravnika in naj se držim terapije, ki so mi jo predpisali. Ne vem, na kakšen način je Evgen vlival vame svojo energijo, ker se na te stvari ne razumem, toda moje počutje je bilo iz dneva v dan boljše. Izredno dobro mi je dela tudi masaža. Mišice so se mi sprostile in počutila sem se kot "nova". Skrbela sem tudi za prehrano. Mesa skoraj nisem več jedla. Na srečo je soseda ves čas moje odsotnosti skrbela za vrt, tako da sem imela zelenjave več kot dovolj."

Angelino zdravje se je počasi, toda zanesljivo obračalo na bolje. V lica se ji je vrnila barva in tudi koža ji ni več tako opazno visela po rebrih. Lasje so ji že zdavanj spet začeli rasti, mogoče ne tako gosti kot prej, pa vendarle.

"Po dobrem letu, ko sem šla na kontrolni pregled, mi je rekel zdravnik: gospa Angela, z vami se je zgodil čudež. Pogledala sem ga v oči in spoznala, da je mislil resno. Bila sem tako srečna kot še nikoli. Vedela sem, da sem premagala smrt, in da sem se, vsaj za nekaj časa, spet vrnila v življenje.Ni mi bilo mar, kaj si bo mislil, stopila sem k njemu in ga objela. No, no Angela, mi je rekel čisto po domače, vendar me ni odrinil od sebe."

Angela se je začela ukvarjati še s športom. Obula si je superge, si nataknila trenirko in začela s tekom. Vaščani so jo debelo gledali, ko se je prikazala izza kakšnega ovinka. Vsak jo je lepo pozdravil, ji zaželel dobro jutro ali dober dan in Angela je imela občutek, da vsi nekako bedijo nad njo.

"Mogoče tudi zato, ker sem bila več kot trideset let del njih. Bili so moj rajon in vedeli so, da se lahko zanesejo name tako v bolezni kot v drugih težavah. Kolikokrat se mi je zgodilo, da sem prišla k bolniku, istočasno pa sem lahko prisluhnila še problemom, ki so jih imeli. Pisala sem prošnje za znižanje davkov, za štipendije, za varstveni dodatek ali pa sem bila zaupnica mladih deklet, ki niso vedele, kaj bi, ko bi rade ustregle svojim fantom. V bližini je tekla železniška proga in obupance je kdaj kar samo zaneslo tja. Spominjam se fanta, ki ga je zapustilo dekle, istočasno pa sta se mu ločila še starša. Vzela sem nekaj dni dopusta, da sem bila z njim. Danes je oženjen, ima tri otroke, srečen je in zadovoljen. Rad me ima kot mamo in če boš še malo počakala, ga boš videla, ker mibo vsak čar prinesel mleko."

Angela ima vse lepe trenutek iz svojega življenja spravljene v svojem srcu. Na trpke je že zdavnaj pozabila, ker se zaveda, da ji nič ne koristijo. Le dobra volja, optimizem, smeh in zaupanje jo držijo pokonci in ji pomagajo, da se lahko vsak dan sproti zahvali za življenje. Zdravniki pravijo, da ji je bilo podarjeno že več kot 5 let.

"Tudi če živim sama, nisem nikoli osamljena. Moji sovaščani prihajajo k meni na klepet, včasih se spominjamo, kako je bilo, ko so oni rabili mene, pa gre čas naprej... Predvsem pa zaupam vase in dokler bom imela to, bom živa..."

Pogled z drugega brega

Kako se to lepo sliši

Peter Colnar, zunanji sodelavec

Danes je obletnica, ki je zagotovo ne bo nihče praznoval. Na današnji dan so namreč leta 1945 na osnovi sklepa Centralnega komiteja Zveze komunistov Slovenije ustanovili Sodišče slovenske narodne časti. Kako se to lepo sliši!

Manj lepo se vse skupaj sliši, če se spomnimo, kaj je to sodišče časti počelo. V skoraj treh mesecih svojega delovanja je senat sodišča v političnih sodnih procesih obravnaval več kot 1000 primerov. Šlo je za začetke političnih sodnih procesov, ki so jih kasneje "v imenu ljudstva" nadaljevala z enako vnemo redna sodišča. Pravzaprav so imeli obsojeni na Sodišču slovenske narodne časti še srečo. Obsojeni so bili ali na izgubo narodne časti, lažje ali težje prisilno delo in na delno ali popolno zaplembo premoženja.

O "srečnih obsojencih" govorim, ko primerjam njihovo usodo z usodo drugih obsojencev v političnih sodnih procesih. Tako je naprimer Vrhovno sodišče Ljudske republike Slovenije avgusta pred petdesetimi leti na Nagodetovem procesu, obsodilo na smrt tri obtožene (med njimi tudi Kranjčana dr. Ljuba Sirca, ki se je po srečnem naključju rešil). Eno leto kasneje je bilo pred vojaškim in okrožnim sodiščem v Ljubljani obsojenih 11 bivših internirancev na smrt, 23 pa na dolge zaporne kazni...

Kranjčani nismo vezani na sodne procese samo z imenom takšnega izrednega človeka kot je dr. Ljubo Sirc. Med politične sodne procese sodi tudi javno sojenje zakoncema Rabič iz Šenčurja. Po pripovedovanju so sodili dvema častitljivima starcema javno na lesenem odru in dogajanje prenašali po zvočnikih. Samo zato, da so jima lahko zaplenili zemljo in ustanovili nekakšno obliko kolhoza. Seveda je bilo manj odmevnih procesov še več.

Nekateri pravijo, da pozabimo preteklost! Žal prav takšno gledanje na življenje sedaj močno razdvaja Slovence. Noben narod ne more in ne sme pozabiti na krivice, gorje, kri in uničena življenja! Ne samo zato, da popravi krivice, kolikor se jih sploh da, v imenu resnične časti in poštenja zaradi lažjega nadaljevanja bivanja, ampak tudi iz čisto preprostih, lahko rečemo tudi praktičnih vzrokov: da ne bi še kdaj komu prišlo na misel, da lahko nekaznovano krade in ubija, vzame pravico v svoje roke in postane sam sodnik ter stvarnik etičnih in moralnih načel. Zagovarjanje načel izgubljenega spomina, zasmehovanja in javnega moralnega linča tistega, ki se s tem ne strinja, je moralno sprevrženo in za slovenski narod pogubno dejanje.

Sposodil si bom nekaj (prirejenih) misli kot misleca predvsem v tujini spoštovanega slovenskega pisatelja Draga Jančarja. Nič katastrofalnega ni, če nas danes učijo demokracije tisti, ki so nas še pred nekaj leti vodili v enostrankarskem sistemu. Čeprav ni lepo, je to očitno mogoče. To ni nobena tragedija, ampak stvar dobrega želodca. Pravzaprav gre v njihovih primerih samo za zmagoslavje demokracije.

Hudo pa je, ko se posmehujejo tistim, ki mislijo, da bi morala Slovenija nadaljevati s spremembami iz osemdesetih let in z radikalnim slovesom od starega režima in njegove miselnosti. Hudo je, ker gospoda novega političnega razreda in starega komunističnega izvora neprestano ustvarja meglo s svojim blebetanjem o prihodnosti, ob kateri bi bilo treba nemudoma pozabiti na preteklost.

Danes šolski otroci, tako kot smo mi včasih, zopet gledajo dobre stričke Mačka, Kardelja, Tita, Kidriča in druge. Vidijo jih v imenih ulic, trgov in v podobi kipov. Na posnetkih vidijo rajajočo Ljubljano iz leta 1945, nič pa ne slišijo o procesu proti četverici, o Teharjih in Kočevskem Rogu, o revoluciji in bratomorni vojni, ali pa tudi o Urhu, po vojni o Golem otoku, dachavskih in drugih političnih procesih.

Ne moti kip v krvi rojenega revolucionarja, motijo tisti, ki ne dovolijo, da bi se umetno ustvarjeni in vsiljeni mit kakorkoli zamajal. Zato je prav, da se spomnimo tudi na takšne obletnice, kot jo imamo danes.

PREJELI SMO

Največja volilna prevara II.

Odgovor ge. Niki Dolinar, tiskovni predstavnici SDS

Spoštovana ga. Nika Dolinar, tiskovna predstavnica stranke SDS, spoštujem vaše mnenje. Vendar vam moram v odgovoru na vaše pisanje priznati, da ste v celoti zgrešili bistvo mojega pisma. Tako vaše opisovanje dogodivščin stranke SDS ob vpisovanju oz. izstopanju iz ugledne Socialistične internacionale samo zamegljuje pomembno dejstvo, da je Socialistična internacionala (SI) mendarodna organizacija, ki združuje praktično vse najpomembnejše socialdemokratske in socialistične stranke na svetu. Jedro sestavljajo ugledne socialdemokratske stranke iz Nemčije, Anglije (laboristi), Avstrije, Švedske, Španije, Portugalske, Grčije (PASOK), itd... Če so le-te stranke toliko znižale kriterije za vstop v SI ter s tem omogočile vstop strankam srednje in vzhodne Evrope, potem je bil to pač njihov prispevek k demokratizaciji tega dela Evrope.

Vsekakor pa nobena od teh uglednih strank s tem ni spremenila programa oz. socialdemokratske naravnanosti (kaj šele, da bi se sploh pribižala nekakšni Kominterni). Nasprotno, prilagodile so se stranke, ki so vstopile v SI. Zato vaša teza, ga. Nika Dolinar, da je včasih SI bila ugledna, zdaj pa ni več, ne zdrži. Vsekakor pa se je potrebno zavedati, da stranka SDS pri vprašanju bivših komunistov nikakor ni brezmadežna. V njihovem vodstvu jih sedi namreč kar nekaj (s predsednikom stranke g. Janezom Janšo na čelu). Sprašujem se, zakaj le bi bili eni bivši komunisti boljši od drugih? (da ne bo kakšne pomote, sam nisem ne zdajšen ne bivši komunist, še manj bodoči).

Še huje ste zgrešili bistvo pri navedbah o predvolilnem izvodu časopisa Demokracija. Dejstvo je, da je bila ta številka množično razposlana po slovenskih gospodinjstvih v zadnjem tednu pred volitvami (kakšno naključje?! - mark-etinška akcija z brezplačnimi izvodi tik pred volitvami). V njej v vlogi pozitivcev nastopajo kandidati stranke SDS (podkrepljeno tudi z obliko slik), v vlogi negativcev pa predvsem kandidati LDS - še posebej g. Janez Drnovšek. Pri predstavitvi vseh slovenskih kandidatov so obkrožene številke pred kandidati stranke SDS, kot na nekakšnem strankarskem navodilu za obkroževanje glasovnic. Nikakor ni sporna navedba glasovanj posameznih poslancev v tem izvodu časopisa - sporna je posplošena razlaga taistih glasovanj v stilu: nekdo, ki je glasoval za smrtno kazen, je zato morilec (primer!). Vsekakor se sprašujem, kakšna je vaša poštenost in morala, če le-tega predvolilnega izvoda časopisa Demokracija ne boste prijavili kot volilni strošek?

Kar se tiče predlogov amandmajev in zakonov stranke SDS v Državnem zboru, pa le sami pobrskajte po seznamu in izračunajte finančne obremenitve. Če ne bo šlo drugače, pa vam bom sam pripravil kronološki pregled. Za začetek dajte na ta konto 400 mio SIT za referendum o volilni zakonodaji.

Na koncu naj vam, ga. Nika Dolinar, dobronamerno svetujem, dav bodoče pisma, na katera odgovarjate, bolj pozorno preberete. Predvsem pa upoštevajte, da niste tako vsevedi, da bi si lahko privoščili tako vzvišeno - žaljiv način pisanja odgovorov, kot ste ga spisali meni.

V Tržiču, 25. februarja 1997
Anton Horvatič, dipl. ing.

Tovariši:

Ludvik Jelenc, Janez Lušina - Mali, dr. Slavica Lotrič - Pentek, Miloš Rutar, Zdravko Krvina, France Kavčič!

Z vami nimamo namena polemizirati, saj nam je že zdavnaj jasno, da ne prenesete drugače mislečih ljudi in vam nikakor ne ustrezajo časi, ko vendarle lahko razmišljamo tudi s svojo glavo. Verjamemo, da je po petdesetih letih komunističnega enoumja, za katerim tako žalujete, težko sprejemati drugačno gledanje na takratne dogodke. Pričakujemo pa od vas v samostojni Sloveniji toliko demokratične zrelosti, da bi lahko z več strpnosti sprejemali drugače misleče. O dražgoških dogodkih izpred petinpetdesetih let ima gotovo vsakdo svoje izkustvo, vemo pa, da je bila v času komunističnega enoumja veljavna in dopustna samo ena resnica.

Svoje videnje je predstavila naša mama v članku, na katerega ste se odzvali z veliko mero nestrpnosti, brez vsakršne kulture in z nedopustnim natolcevanjem.

Za vas je razmišljanje naše mame o dražgoških tragediji navadno "nakladanje" in žaljiva kljubovalnost že davno znani resnici. Sprašujemo vas, kateri resnici? Ali mogoče tisti o več tisoč padlih Nemcih v Dražgošah, ki so nam jo tako vztrajno vbijali v glavo po šolah? Ali pa mogoče najnovejša "resnica", izrečena iz ust g. Kmecla o štiridesetih pobitih Luksemburžanih v dražgoškem spopadu? Zgodovinar g. J. Dežman se čudi iskanju takšne zgodovinske resnice, ki ne temelji na zgodovinskih virih.

Naši mami tudi očitate netenje strasti in sovraštva. Naj vas potolažimo, da je naša mama v dobrih odnosih z vsemi sosedi in vaščani. Krivdo za netenje sovraštva v Dražgošah hočete po stari navadi iskati drugje - poiščite jo v svojih vrstah. Do tragedije na tleh bivše Jugoslavije je prišlo zaradi ideologije, katere hlapci ste bili tudi vi.

Besede, da bi naša mama danes lahko izražala več hvaležnosti komunistični oblasti, saj je laho v miru vzgajala svoje otroke in jih večino pripeljala do visoke izobrazbe, kar je bilo možno le v tistem komunističnem sistemu, poleg tega pa še očitanje mami nerazgledanost, so za nas cinizem brez primere. Nič ni za nas otroke naša visoka izobrazba v primerjavi z maminim prizadevanje, ko nas je po očetovi zgodnji smrti sama preživljala s trdim in poštenim delom ter z majhno družinsko pokojnino, ki bi ji prej lahko rekli miloščina. Zato upamo, da komunistični sistem nismo preveč oškodovali s skromnimi štipendijami, ki so bile v primerjavi z borčevskimi pokojninami prav simbolične. Sicer pa navajate, da bo od zdaj naprej, v demokraciji drugače. Upamo, da bo res tako! • **Prevčevi otroci**

Spoštovana!

V prilogi Vam pošiljam fotokopijo žaljivega pisma za mene o Vašem članku v petkovem časopisu teme DRAŽGOŠKA BITKA NEMORALNO DEJANJE. Jaz nimam s tem člankom nobene veze, ker sem rojena 1941. leta. Zato prosim, da javno objavite nastalo pomoto, ker sem dobila tudi že tri telefonske klice.

Nočem, da se to nadaljuje oziroma naj se nadaljuje, samo ne na moj račun. Članke objavite s polnim naslovom.

V pričakovanju članka Vas lepo pozdravljam.

MARIJA SMOLEJ,
Sv. Duh 51, Škofja Loka

Kam se izgubi polovica energije II.

(Gorenjski glas, 7. 2. 1997)

Vroča tema o problematiki daljinskega ogrevanja mesta Jesenic zahteva tudi nekaj dodatnih pojasnil s strani dobavitelja toplotne energije. Pričujoči članek bo pojasnil, da stvari le niso tako neurejene kot nam očitajo posamezniki (prispevek v pismih bralcev dne 7. 2. 1997). Strinjamo se z ugotovitvijo, da je podatkov na položnicah premalo za samostojno kontrolo višine mesečnega stroška za ogrevanje. Zato se mesečno za vsak stanovanjski objekt, ki ima delitev stroška po delilnikih pred vrati stanovanj, izdela obračunski list. Na njem je razvidno stanje in poraba glavnega števca v toplotno izmenjevalni postaji v objektu, faktor izkoristka cevovodov in skupni strošek hiše skupaj s predpisanim davkom. Nadalje je tabelarično

Nadaljevanje na 36. strani

6

Piše: Mirko Križnar

Kmetije na stražiških ulicah

Kmetija KUMERDEJ

Na Gasilski c. štev. 2 je kmetija KUMERDEJEVIH. To je zelo stara kmetija, morda ena najstarejših v Stražišču, saj je spadala verjetno vseskozi k Šentpeterski graščini in je bila nekak dvorec. Tako piše prof. Pavle Blaznik, znani škofjeloški zgodovinar, da je imel ta dvorec temelj v hubi, ki je ležala tik ob podružnični cerkvi, na vzhodni strani. Po raznih preprodajah je prišla v posest nekega Kumerdeja z Bleda in nato Crobata (v katastru leta 1826 je bil naveden kot lastnik neki Crobath Josip), kasneje Urbanc, sedaj pa Rozman.

V razmerju z velikostjo zemlje okrog hiše glede ostalih sosednjih kmetij, je videti, da je bila to reprezentantivna hiša, saj ima na tako imenovanem katastralnem planu občine Stražišče (Katastral Plan der Gemeinde Straschische) iz leta 1826 vrisan celo park poleg hiše. Danes seveda parka ni več, pač pa urejen zelenjavni in sadni vrt. Gospodarska poslopja so razširjena in delno nova (hlev, v katerem redijo navadno okrog 30 glav živine, med njimi krave za mleko, ki ga vsak dan oddajajo in dodatno še nekaj teličkov za prirejo in oddajo. Včasih so priredili zelo lepe pitane prašiče, od katerih so dva zaklali za dom, ostala dva ali tri pa prodali mesarju. Vso krmo za živino pridelajo doma, razen nekaterih močnih krmil. Izboljšali so zemljo na travniku (po analizi zemlje), da imajo dovolj sena in trave za silos, ki ga vedno, vsako leto napolnijo največ s koruzo. Včasih so sejali koruzo in jo še dosti mlado kosili za redno vsakdanjo prehrano živine, zlasti krav in so imenovali to koruzo "furja". Sicer pa pridelajo še vseh drugih kmečkih pridelkov: pese, repe, zelja (kisajo ga doma) in zlasti krompirja, ki ga tudi največ prodajo. Pri teh kmečkih delih je bila včasih v veliki meri udeležena z delom mama Vida. Delo pa jo je dobesedno ukrivilo in v zadnjih letih ni zmogla več toliko, da bi obvladala vse tisto (zlasti rejo prašičev) kakor nekoč. Po prihodu moža in očeta Franca k hiši se začela ekonomska preureditev posestva. Novo veliko nastrešje ob gospodarskem poslopju oziroma hlevu, nato nov hlev s silosnim spravilom koruze in potem še popolno renoviranje stanovanjske hiše. Res je, da imajo veliko strojnega parka, vendar je še veliko ročnega dela, zlasti z redno oskrbo (vsakodnevno) živine v hlevu in pospravljanju ni konca ne kraja na kmečkem dvorišču, če hočejo ohraniti kolikor toliko urejeno vse, kar se nahaja in kar pripeljajo na dvorišče s polja in tudi iz gozda.

Povedati je treba, da ima kmetija nekaj nad 14 ha zemlje, od tega pa skoraj polovico gozdov (skoraj 7 ha). Ostalo je v travnikih in njivah. Ni še dolgo (nekaj let), kar so zelo izboljšali prirast trave na travnikih ob gozdu pod Joštom. Pri tem so dali v analizo zemljo in ji potem dodajali tisto, kar je najbolj manjkalo za rodnost. Sedaj vdovcu, očetu Francu (priimek je sedaj Rozman) pomagata mlada, posebej sin Branko, ki je zelo vešč v vseh svojih kmečkih in drugih delih. Na hišo gledajo vaščani kot na eno boljših in naprednejših kmetij. Iz zgodovine pa tole:

Ker je po zgodovinskih dokumentih spadala kmetija k šentpeterski graščini in je bila od vsega začetka leta 1002 izločena iz lastništva freizinško - loškega gospostva, je torej starejše od 1000 let. Seveda je bila hiša tudi velikokrat predelana. Do leta 1653 so jo imeli v posesti lastniki graščine, vendar je še enkrat prišla v graščinsko last od leta 1700 do 1723. ***Se nadaljuje!***

Kmetija Kumerdej

Nadaljevanje s 35. strani

prikazana delitev po individualnih merilih in procentualna obremenitev posamezne stranke. Iz podatkov je tudi razviden izkoristek ali "nerazumljiva" izguba hiše. Tak delilni list redno pošiljamo upraviteljem objektov, po želji tudi predstavnikom hišnega sveta, vedno pa je, skupaj z razlago, na razpolago na sedežu sektorja KRES. Menimo, da se vsaka stranka na ta način lahko prepriča o vsem in je očitek o nejasnosti gotovo krivičen.

Glede izgub toplotne energije na primarnem cevovodu in znotraj objektov pa se je potrebno sprijazniti z dejstvom, da se pri prenosu vsake energije le-te nekaj tudi izgubi. Do izgube na primarnem delu pride zaradi prestopa toplote skozi stene cevi, in izolacijo, ki je položena. Ta je izbrana optimalno glede na čas, ko se je razvod gradil. Teh izgub je na Jesenicah ok. 18 %, kar je popolnoma sprejemljiva številka glede na starost vročevoda in popolnoma primerljiva tako v Sloveniji kot drugje po Evropi. Ostali del toplote, ki tudi bremeni stranke, pa se izgubi znotraj samega objekta in je posledica različnega števila priklopljenih stanovanjskih enot, ogrevalnih navad, nivoja regulacije itd. Na ta del izgub KRES nima neposrednega vpliva in jih lahko le pomaga omiliti z ustrezno regulacijo in nadzorom. Za to pa je potreben dogovor znotraj hiše, ki pa je zaradi različnih interesov in želja strank zelo težaven. Ne glede na težave znotraj hiše pa je vsa toplotna energija merjena z redno žigosanimi števci (v skladu z uredbo o merilih) in porabljena le v hiši, nikjer drugje. Odčitki so narejeni mesečno, vsi podatki pa so dostopni vsem zainteresiranim. ***Zato odločno zavračamo očitek, da KRES ne ve, kam se izgublja toplotna energija.*** *Se pa stranke težko soočajo z dejstvom, da merila pred vrati njihovih stanovanj niso absolutna merila, ampak so le v funkciji delilnikov porabe toplotno izmenjavalne postaje. S takim načinom delitve stroška so se strinjale vse stranke, ker je bil na pogodbi, ki so jo podpisale, tudi točno naveden.*

Cena 5514,90 Sit/MWh je cena iz veljavnega cenika potrjenega na Ministrstvu za ekonomske odnose in razvoj in velja na pragu proizvajalca toplotne energije (Železarna Jesenice). Oblikovanje cene, ki bi veljala na pragu porabnika, trenutno še onemogoča nesprejeti zakon o energetiki. Bo paKRES naredil vse, da bi do te spremembe prišlo čimprej, saj bi bile s tem odpravljene nejasnosti glede cene in vzpostavljeni boljši odnosi med dobaviteljem in porabniki.

Na koncu naprošamo vse uporabnike, da počakajo do konca ogrevalne sezone, ko bo znan letni strošek za ogrevanje. Ta podatek da popolnoma drugačno sliko kot položnica sredi ogrevalne sezone, ko je poraba največja, pač odvisno od zime.

JEKO-IN d.o.o. sektor KRES, Jesenice

IZDELAVE - MONTAŽE - PRODAJA - SERVIS
BEVK s.p., tel.: 064 311-060
Pot v Bitnje 41, KRANJ
PREDELAVE IN IZDELAVE NA KURILNO OLJE
- etažnih peči z majhnimi gorilniki
- vseh ostalih peči z njim primernimi gorilniki
- komplet izvedbe - cisterne - termoregulacija - instalacije
- ugodne cene z minimalnim prom. davkom

SAVNA • SOLARIJ • AEROBIKA • HYDRO JET
monika šport
BRDO PRI KRANJU
064/ 22 11 33
Delovni čas:
od pon. do petka
od 9. do 22.30 ure
sobota
nedelja od 15.h do 22.h
monika šport
ENERGIJSKI NAPITKI

Štiri leta Humanitarnega zavoda Vid

Da se življenje obrne na bolje

Ni potrebno veliko, da se življenje obrne na bolje, so prepričani v Zavodu za humanitarne dejavnosti Vid iz Kranja.

Ljubljana, 6. marca - Zavod, ki pomaga zdravstveno prizadetim otrokom, je na današnji novinarski konferenci predstavil svojo dosedanjo dobrodelno dejavnost in nov projekt, ki se ga loteva skupaj z zavodom Zarja. Gre za način neprofitnega pridobivanja sredstev za humanitarne namene, ki jih na tujem poznajo pod imenom "found raising".

Na primeru invalidnega dečka Aleksandra iz Maribora, ki čaka na poseben Hawerichov tricikel, so predstavniki zavoda opisali svoj način dela. Deček je gibalno prizadet in bi mu tricikel s posebnimi nastavitvami omogočil določeno samostojnost, rehabilitacijo in neodvisnost. Toda ta pripomoček stane več, kot otroku pripada po zdravstvenih standardih, saj zavod za zdravstveno zavarovanje zanj prizna le 70 tisočakov, kar ne zadostuje za nakup. Razliko (vozilo stane 250.000 tolarjev) morajo starši plačati sami. Ker si tega gmotno ne morejo privoščiti, so se obrnili na zavod Vid. Slednji najprej pridobi mnenje strokovnjakov (zdravnikov), nato pa začne z akcijo zbiranja sredstev in pogovore z dobavitelji. Z vso dokumentacijo nastopa pred sponzorji in donatorji in (po dosedanjih izkušnjah) v razmeroma kratkem času poskrbi, da otrok pride do potrebnega pripomočka. Že v prvih pomladnih dneh se bo lahko Aleksander s kolesom vozil v družbi svojih (zdravih) vrstnikov.

Primerov, kakršen je Aleksandrov, je v Vidovi štiriletni praksi kar nekaj. Med njimi so tudi takšni, ki jih je vodil ob pomoči naše časopisne hiše. Najbolj znan zadeva nakup stopniščnega transporterja za Katjo Štefančič iz Kranja. Projekt, ki ga v tujini poznajo pod imenom "found raising", gre pa za neprofitno zbiranje sredstev za dobrodelne namene, od minulega tedna že oglašujejo na slovenskih televizijskih programih. Gotovo ste že postali pozorni na prikupno želvico, ki leže na hrbtu nebogljene brca z nožicami in ji človeška roka pomaga na noge ter s tem reši njeno stisko. Kako malo je potrebno, da se življenje obrne na bolje, pravi to sporočilo! • **D.Ž.**

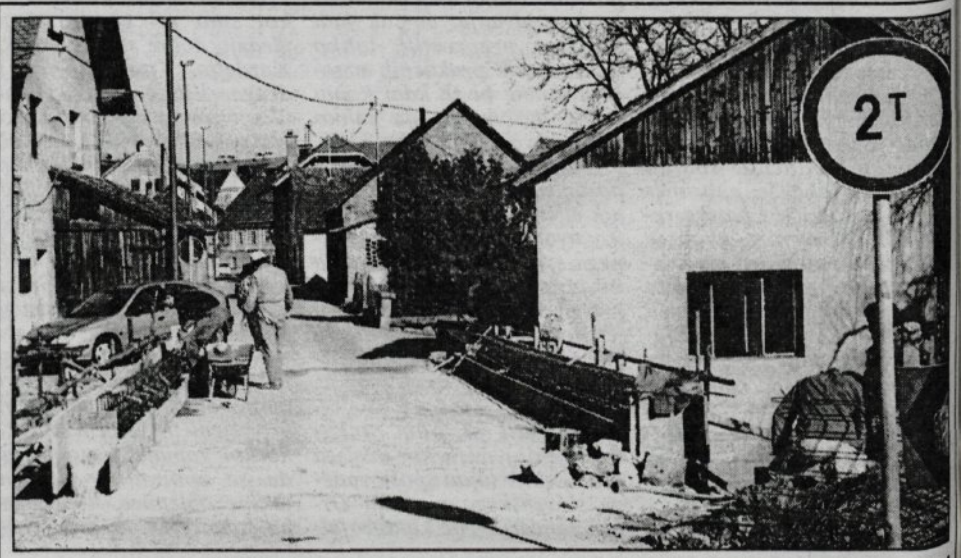

Prenova mostu na Šolski ulici v Mengšu - Kamniti most v Mengšu, čez katerega se je nekdaj vozila grajska gospoda v kočijah, so začeli obnavljati. Gre za projekt obnove in ureditve okolice mostu. Dela bodo veljala 15 milijonov tolarjev, financira pa jih občina Mengeš. Most bodo odprli in uredili okolico do konca aprila. • **A. Ž.**

GORENJSKI GLAS in RADIO KRANJ 97.3 FM STEREO

7 Prometni kviz

PROMETNI KVIZ, projekt, ki ga skupaj pripravljamo Gorenjski glas, Prometna policija Kranj, Radio Kranj in Avto šola QUEEN bo z vami vsaj še dva meseca. Tokrat se nam je pridružila še zavarovalnica Tilia, ki nas bo obveščala, svetovala in pomagala pri nasvetih o zavarovanju vozil. Z zavarovalnico Tilia se bomo družili kar šest tednov. Naj ponovimo, da je rubrika namenjena vsem voznikom, nagradno vprašanje pa bodočim voznikom. Tako ste še enkrat vabljeni vsi, ki boste v letošnjem letu začeli z opravljanjem vozniškega izpita, da si z pravilnim odgovorom prislužite eno izmed bogatih nagrad, ki jih poklanjata Avto šola QUEEN in Gorenjski glas.

ŠE TAKO POČASI JE LAHKO PREHITRO 2

Tokrat se že drugič v naši in vaši rubriki PROMETNI KVIZ dotikamo vprašanj, ki so povezana z hitrostjo v cestnem prometu. Za Slovenijo je namreč značilno, da so prav zaradi prehitre vožnje posledice nesreč izredno hude, saj imamo manj nesreč, kot v zahodnoevropskih državah, toda ob tem tudi več mrtvih. Od hitrosti vožnje je odvisna sila udarca, če pride do nesreče. Če se s hitrostijo 50 km/h zaletimo v neko oviro - trdna ovira - ali če z vozilom zadenemo pešca delujejo tolikšne sile, kot če bi padli 10 metrov globoko na trdno podlago. Pri hitrosti 80 km/h lahko primerjamo moč udarca s padcem 25 metrov globoko in pri 100 km/h s padcem 40 metrov globoko, kar je približno ekvivalentno padcu z cerkvenega zvonika. Če se hitrost podvoji, se sile ob udarcu povečajo za štirikrat. Velikokrat pozabljamo, da je naše telo prilagojeno na hitrosti, ki jih zmore človek. Najhitrejši tekači na 100 metrov zmorejo hitrost 36,4 km/h in zanimivo je, da so nekatere človeške sposobnosti prilagojene prav na to hitrost. Predvsem je to vid, ki je v prometu zelo pomenben, saj z njegovo pomočjo pridobimo najmanj 90 odstotkov informacij. Vozniki posvečajo pretežno pozornost dogajanju na razdalji, ki jo bomo dosegli v naslednjih treh sekundah. To pa je od 20 do 80 metrov pred vozilom, odvisno od hitrosti vožnje. Oko je med vožnjo neprestano v gibanju in preiskuje okolico, možgani pa obdelujejo dobljene podatke. V eni uri, ki jo presedimo za volanom, morajo naši možgani obdelati približno 18.000 slik. Obrobni vid pa nam omogoča zaznavo premikov v naši okolici in nam daje podatke o hitrosti in položaju na cesti.

Skratka, PRILAGODIMO HITROST NAŠIM SPOSOBNOSTIM IN DANIM VOZNIM RAZMERAM.

Bolje prepozno na cilj, kot prezgodaj v smrt.

Avto šola QUEEN
Vir: Prometna policija Kranj
Svet za preventivo in vzgojo v cestnem prometu
Učbenik Varna vožnja

NAGRADNO VPRAŠANJE

Odgovore na nagradno vprašanje pošljite na Gorenjski glas s pripisom za PROMETNI KVIZ, najkasneje do 12.3.97. Drugo žrebanje bo na Radiu Kranj 13.3. ob 13.20 uri. Prva nagrada vrednostni bon Avto šole QUEEN 15.000 tolarjev. Druga nagrada vrednostni bon 10.000 tolarjev. Tretja do peta nagrada vrednostni bon 8.000 tolarjev. Nagrade poklanjata AVTO ŠOLA QUEEN in Gorenjski glas, namenjene pa so bodočim voznikom, ki bodo v letošnjim letu opravljali vozniški izpit A ali B kategorije, saj so nagrade povezane prav s tem področjem.

✂ ✂ ✂ ✂ ✂

KUPON GORENJSKI GLAS št. 19

IME IN PRIIMEK: _____

NASLOV: _____

KRAJ IN POŠTNA ŠT.: _____

TELEFON: _____

IMAM VOZNIŠKI IZPIT B KATEGORIJE: DA, NE

VPRAŠANJE:

Koliko je bilo v letu 1996 prometnih nesreč v Sloveniji?

a) 560

b) 3.890

c) 6.316

ODGOVOR NA VPRAŠANJE IZ PREJŠNJEGA KVIZA

V letu 1996 je v Sloveniji v prometnih nesrečah življenje izgubilo 389 oseb.

Sojenje preloženo na prihodnji četrtek

Na obravnavi le prvoobtoženi Atif Kalač

Sojenje trojici obtoženih v orožarski aferi v Kranju, ki bi se moralo nadaljevati to sredo, 5. marca, je preloženo za teden dni. Na obravnavi je bil v sodni dvorani od treh namreč navzoč samo prvoobtoženi.

Kranj, 5. marca - Zaradi bolezni se je namreč opravičil Matjaž Prinčič, Ivan Draušbaher pa je bil odsoten kar brez opravičila, kar je bil tudi razlog za zaplet. Državni tožilec je namreč zanj predlagal pripor, česar pa sodnica Danica Koren po posvetovanju s tričlanskim senatom ni sprejela.

Znana "orožarska afera" je bila razkrita aprila 1995, ko so v najeti hiši Atifa Kalača v Radovljici zasegli za okoli 60 tisoč mark orožja, za katerega pa zanika, da bi bilo namenjeno preprodaji. Prvoobtoženi Kalač je že 17 mesecev v priporu, zato je njegov odvetnik Damjan Pavlin na obravnavi izjavil, da bo vložil ustavno pritožbo. Poteguje se namreč, da bi Kalača proti varščini izpustili, v zameno pa ponuja stanovanje na Bledu. Drugo in tretjeobtoženega v sredo ni bilo na obravnavo. Zaradi bolezni je bil odsoten Prinčič, medtem ko je Ivan Draušbaher, sicer župan Mute, manjkal brez opravičila. Njegov odvetnik je sodni senat prepričal, da kljub temu ni razloga za pripor, ki ga je ob tem predlagal državni tožilec. Sojenje se torej nadaljuje v četrtek, 13. marca, ko bodo o orožju spregovorile priče.

NESREČA

Huda prometna nesreča pred Radovljico

Pet oseb hudo ranjenih

Radovljica, 7. marca - Včeraj zjutraj nekaj pred pol sedmo se je na magistralni cesti Jesenice - Kranj za bencinsko črpalko zgodila huda prometna nesreča, v kateri je bilo pet ljudi huje ranjenih. Nesrečo je zakrivil voznik kombiniranega vozila, jeseničan A. S., ki je pri izvozu iz bencinskega servisa pred Radovljico iz zaenkrat še neznanega vzroka zapeljal na nasprotni vozni pas. Takrat je v nasprotni smeri pripeljal F. Ž. s tovornim avtomobilom Cestnega podjetja Kranj. Vozili sta trčili čelno, ob tem pa je tovornjaka cestnega podjetja obrnilo pravokotno na levo. Za njim je v renaultom 19 vozil N.T.P., ki je s prednjim delom zadel zadnji desni del tovornjaka.

V prometni nesreči je pet oseb zadobilo hude telesne poškodbe, poleg povzročitelja še voznik tovornjaka ter njegovi sopotniki P.Z., P.L. in I.K. Voznika cestnega podjetja so iz zvite pločevine rešili kranjski in jeseniški poklicni gasilci, za rezanje pa so potrebovali kar celih petinštirideset minut. Vsi poškodovanci pa se zdravijo v jeseniški bolnišnici, zoper povzročitelja pa so odredili odvzem krvi in urina, za vozilo pa izredni tehnični pregled. Prizorišče sta si ogledala tudi dežurni preiskovalni sodnik ter državni tožilec, zaradi nesreče pa je bila cesta zaprta do devete ure dopoldne, promet pa so preusmerjali policisti kranjske prometne policije. • **U.Š.**

☎ HALO - HALO GORENJSKI GLAS ☎ TEL.: 064/223 111

Naročilo za objave sprejemamo *po telefonu 064/223-111, faksu 064/222-917 ali osebno na Zoisovi 1 v Kranju oz. po pošti - do 12.30. ure* **dan pred izidom** *Gorenjskega glasa! Cena oglasov in ponudb v rubriki:* **Izredno ugodna.**

AVTOŠOLA B in B - tel. 22-55-22
BEGUNJSKA 10, PRI VODOVODNEM STOLPU TEČAJ CPP SE ZAČNE V PONEDELJEK, 10. MARCA

LICENCA ZA PREVOZNIKE PRIPRAVA NA PREIZKUS B & B, **tel.: 36-20-20**

VOZNIK INŠTRUKTOR IZOBRAŽEVANJE ZA POKLIC B & B, Kranj, **tel.: 36-20-20**

NAKUPOVALNI IZLETI **Madžarska Lenti 20. 3., Palmanova 26. 3., Trst 18. 3., Toplice na Madžarskem od 5. do 8. 4., srednjeveški Pisek in zlata Praga z ogledom musicla Jesus Kristus Super Star. Rozman, tel.: 064/715-249, Šenčur: 411-887**

AVTO ŠOLA ING. HUMAR Tečaj CPP se začne **v ponedeljek, 10.3.1997,** ob 9. uri dopoldne in ob 18. uri popoldne. **Tel.: 311-035**

ZADNIKAR - Naklo tel.: 471-244 Češka - Brno 13. 3. - 15. 3., 2 dni, Holandija 15. 4. - 20. 4., 5 dni, Gradovi Bavarske 17. 5. - 18. 5., 2 dni, Prijave za Holadnijo sprejemamo do 13. 3. 97.

AVTOBUSNI PREVOZI DRINOVEC, 731-050 Lenti 8.3., Planica 23.3., Trst 12.3.

JEREB d.o.o. TEL.: 621 773, 682 562 Nakupi v Brnu in Blanskem - 1 dan, 17. 3.; nakupovalni dan v Lentiju 20. 3., Planica 97, 23. 3., Boromejski otoki - 2 dni, 24. - 25. 3., Bavarski gradovi - 2 dni, 3 dni - maj 97 Letos organiziramo letovanje v antični Grčiji - zibelki kulture, in sicer od 25. 6. do 2. 7. 97. Razpolagamo še z drugimi programi zletov, ki jih prilagodimo željam posamezne skupine (za osnovne šole, maturante, sindikalne skupine, društva,...). Pri nas pa lahko naročite tudi samo avtobusne prevoze. Pokličite nas po telefonu ali obiščite v poslovalnici v Škofji Loki.

METEOR d.o.o. 422-781 Cilka tel.: 411-510 Brno (Češka) 13. - 15.3., * popoldanski nakupi Palmanova - tovarna čokolade, 11. 3., celodnevni nakupi 27. 3. Palmanova, Portoguaro, tovarna čokolade, Lenti 15. 3., kmetijski sejem Brno 5. - 7. 4.

SPECIALISTIČNA DERMATOLOŠKA ORDINACIJA **Dr. Predrag Aleksić,** Ljubljana, Vodovodna 34. Zdravljenje kožnih obolenj, krčnih žil z injekcijami in operativno, kapilar, odstanjevanje bradavic in drugih kožnih izrastkov. Nudimo tudi kozmetično dermatokirurgijo. Tel.: (061) 445-080 od 17. do 20. ure.

ŠIVILJSTVO IN TRGOVINA "CVETKA" TEL.: 225-162 C. Staneta Žagarja 16, Kranj Akcijska prodaja izdelkov iz lastne proizvodnje, ženske bluze **3.900 SIT,** pisane in enobarvne športne hlače od **2.500 SIT do 3.500 SIT,** otroške in ženske pajkice od **1.100 - 1.700 SIT.** **Nov del. čas: vsak dan od 8. do 19. ure, sob. od 8. do 12. ure**

NAKUPOVALNI IZLET Vsak teden Madžarska, Italija. **Belehar, tel.: 491-442**

GOSTIŠČE METKA Podljubelj 140 Naša sobotna srečanja z ansamblom Svežina bomo v mesecu marcu posvetili dnevu žena, prihodu pomladi in materinskemu dnevu. Pridružite se nam! **Rezervacije: 59 086**

ČEŠKE TOPLICE LUHAČOVICE Zelo ugodno za prvomajske praznike, 26. 4. - 3. 5. 97. Informacije in prijave po telefonu: Kranj - 332-195, Radovljica - 715-621

V DOBRNI SE VEDNO NEKAJ DOGAJA
KULTURNE PRIREDITVE: v petek, 14. marca, ob 20. uri dvorana Zdraviliškega doma **koncert** Ženskega pevskega zbora KUD Ljubečna z gosti. **SLIKARSKE RAZSTAVE:** v nedeljo, 9. marca, ob 17. uri otvoritev razstave fotografij Hermana Čatra iz Celja. Pokrajinske fotografije bodo na ogled do 21. marca.

KNJIGOVODSKI SERVIS ERMIS, d.o.o. Nudimo **knjigovodske storitve** za podjetja in s.p. **Tel.: 064/403-301**

GBD *Gorenjska borzno posredniška družba d.d. Koroška 33, 4000 Kranj, Slovenija Tel.: +386 064 361-300, 361-301 Fax: +386 064 211-889* Stalno **odkupno mesto za delnice serije G in B.** Okupujemo delnice **PETROLA, SAVE, KRKE, LEKA, MERCATORJA, FRUCTALA itd...** Za strokovne nasvete, nakup in prodajo vrednostnih papirjev, prenose lastništva v KDD in upravljanje vašega premoženja, se obrnite na pooblaščene borzne posrednike **Gorenjske borzno posredniške družbe, d.d., na Koroški 33 v Kranju, tel. 064/361-300.**

Prešernovo gledališče Kranj

Glavni trg 6, 4000 Kranj
Blagajna: (vhod z Glavnega trga) od **10.00** do **12.00** ure (**sobota** od **9.00** do **10.00** ure) in uro pred začetkom predstav, **tel.: 064/222-681**

jutri, **v soboto,** 8. 3., ob 10.00 uri - **RDEČE KAPICE PA ŽE NE** (gostuje GS Raglje OŠ F. Prešeren) za abonma SOBOTNA MATINEJA in IZVEN jutri, **v soboto,** 8. 3. ob 19.30 uri - **Wilhelm Reich: GOVOR MALEMU ČLOVEKU,** igra Vlado Novak, za IZVEN in konto

Napovedujemo:
četrtek, 13. 3., ob 19.30 uri - **Jean Genet: SLUŽKINJI,** za IZVEN in konto /predvidoma zadnja ponovitev v Kranju
petek, 14. 3., ob 19.30 uri - **Matjaž Kmecl: TRUBAR,** igra Polde Bibič, za IZVEN in konto
sobota, 15. 3., ob 19.30 uri - **Evald Flisar: JUTRI BO LEPŠE,** za IZVEN in konto

GLASOV KAŽIPOT

Prireditve

Ob dnevu žena

Kranj - Gorenjska televizija TELE-TV Kranj vabi na prijetno zabavno-glasbeno prireditev in javno sneman-je TV oddaje z naslovom Dan ur v **Hotelu Bellevue na Šmarjetni gori nad Kranjem.**

Železniki - OŠ Železniki in KUD France Koblar vabita na prireditev PRAZNUJMO SKUPAJ, ki bo danes, v petek, ob 16.30 v Kulturnem domu Železniki.

Jesenice - Združenje borcev in udeležencev NOB Občin Jesenice in Kranjska Gora vabi na prireditev v počastitev 8. marca, mednarodnega dneva žena. Prireditev bo jutri, v soboto, ob 17. uri v dvorani Doma upokojencev dr. Franceta Berglja na Jesenicah, Bokalova 4.

Gregorjevo

Tržič - V torek, 11. marca, bo ob 18. uri na parkirnem prostoru BPT razstava hišic, ob 18.30 uri pa se bo začelo spuščanje hišic po ribniku ob BPT.

Literarni večer

Tržič - V torek, 11. marca, bo ob 18. uri v Knjižnici dr. T. Pretnarja avtorica knjig Razpoke časa in Kraljestvo velike kače Fani Okič predstavila svojo osebno, izvirno videnje različnih dogodkov v zgodovini.

Luč v vodo

Železniki - Turistično društvo Železniki v sodelovanju z OŠ in društvi v kraju organizira v torek, 11. marca, ob 17.30 uri v Pinadi v Železnikih turistično-etnološko prireditev Luč v vodo - praznik prihoda pomladi. V kulturnem programu bodo sodelovali: učenci OŠ, harmonikarji Niko, MPZ Niko, lajnar Debeljak in predstavniki KUD-a France Koblar iz Železnikov.

Predstavitev prospekta Železnikov

Železniki - Občina Železniki in Turistično društvo Železniki bosta v četrtek, 13. marca, ob 18. uri v Okrepčevalnici Zdenke Pfajfar na Češnjici predstavila prvi turistični prospekt Občine Železniki z naslovom Svet pod Ratitovcem.

Saditev in obrezovanje

Kranj-Rupa - Jutri (sobota), 8. marca, ob 10. uri bo v sadovnjaku Dežman na Kokrici (Golniška cesta) prikaz saditve in obrezovanja sadnega drevja. Predstavitev organizira soseska Rupa v krajevni skupnosti Vodovodni stolp, strokovni razlago pa bo imel inž. Valentin Benedičič iz nasada Resje pri Podvinu.

Čajanka

Kokrica - Turistično društvo Kokrica organizira jutri (sobota), 8. marca, ob 17. uri v prostorih kulturnega doma na Kokrici tradicionalno Čajanko. Tokrat bo gost Kranjčan Marko Pogačnik, poznan v Evropi kot zdravitelj zemlje. Govoril bo o Zdravljenju zemlje in poglobljenem odnosu do narave. Postregli bodo s pecivom in čajem.

Gledališče

Za otroke

Kranj - Sobotna matineja v Prešernovem gledališču ob 10. uri tokrat prinaša lutkovno predstavo z naslovom Rdeče Kapice pa že ne. Predstavo prireja Gledališka skupina Raglje iz OŠ France Prešeren.

Večna lovišča

Gorje - Gledališče Božansko, ki deluje v okviru Kulturnega društva Bohinjska Bela, bo v nedeljo, 9. marca, ob 20. uri v Gorjanskem domu v Gorjah uprizorilo komedijo Mira Štefanca Večna lovišča.

Lutkovna predstava

Jesenice - V nedeljo, 9. marca, ob 10. uri bo v Kulturnem domu na Hrušici v tamkajšnji lutkovni dvorani na sporedu Lutkovna matineja z lutkovno igrico Nika in promet, ki sta jo pripravila Bernarda Gašperčič in Metka Dulmin.

Obvestila

Razpis za najlepše okrašeno pisanico in voščilnico

Kranj - Prodajna galerija M-ARS, Cankarjeva 4, Kranj, tel.: 223-675, razpisuje nagradni natečaj za najlepše okrašeno pisanico in najlepšo velikonočno voščilnico. K sodelovanju vabijo vse, ki vam je oživljanje tradicije in kreativno delo v veselje. Najlepše tri pisanice bodo nagrajene s po 30.000 SIT, najlepše voščilnice pa z 10.000 SIT. Izdelke lahko prinesete vsak dan od 9. do 19. ure v prostore prodajne galerije M-ARS, Cankarjeva 9, Kranj. Zadnji rok oddaje je 19. marec, izdelki pa bodo razstavljeni v razstavnih vitrinah od 24. marca do 5. aprila.

Občni zbor DU Preddvor

Preddvor - Društvo upokojencev Predvor vabi svoje člane na občni zbor društva, ki bo jutri, v soboto, ob 15. uri v Domu krajanov v Preddvoru. Za uvod so pripravili kratek kulturni program, sledil bo uradni del, nato pa prijeten zaključek.

Spomladansko šolanje psov

Lesce - Kinološko društvo Bled Lesce vabi v spomladanske tečaje šolanja psov vseh pasem. Lahko se vključite v malo šolo, začetni ali nadaljevalni tečaj, ki bodo potekali na vežbališču v Lescah. Vse zainteresirane vabijo, da se udeležijo srečanja, ki bo v prostorih društvene brunarice na vežbališču v Lescah v ponedeljek, 10. marca, ob 17. uri.

Zbor jezerskih planincev

Jezersko - Danes, 7. marca 1997, ob 18.30 bo v dvorani kulturnega doma Korotan redna letna konferenca Planinskega društva Jezersko. Pregledali bodo opravljeno delo društva v preteklosti in se dogovorili za program prihodnjih dejavnosti. Planinsko srečanje bodo popestrili člani mladinskega in alpinističnega odseka s prikazom diapozitivov o dogodkih v preteklem letu.

Tržiški športni plezalci o delu

Tržič - Športno plezalni odsek Tržič vabi svoje člane in njihove starše na občni zbor, ki bo danes, 7. marca 1997, ob 18. uri v osnovni šoli Bistrica. Udeleženci se bodo seznanili s poročili o delovanju in financiranju odseka, po razpravi in sprejemu poročil pa bodo razrešili dosedanje vodstvo ter imenovali novega. Sprejeli bodo tudi program dela v letošnji sezoni.

PIA nepremičnine, centrala Ljubljana - Brod
in
PIA nepremičnine, podružnica Škofja Loka
Tel./fax: 064/622-318 in 064/623-117

obveščamo vse naše sedanje in bodoče stranke, da smo odprli podružnico na JESENICAH, na naslovu TITOVA CESTA 63.
Tel./fax: 064/863-145

Ob tej priložnosti naj vam predstavimo še naše nove dejavnosti v sodelovanju s pogodbenimi partnerji:
- celotni postopek od nakupa zazidljive parcele in vpisa v zemljiško knjigo, pripravo spremembe namembnosti, projektiranje vaše nove hiše s pridobitvijo lokacijskih in gradbenih dovoljenj
- gradnjo oz. postavitev objekta na ključ z ureditvijo okolice
- omogočamo tudi gradnjo po fazah

Prepričajte se o naši ponudbi, predvsem pa o naših konkurenčnih cenah, kvalitetni izvedbi in odlični organizaciji dela.

RADIO 104.5 105.9 107.3 107.5 91.2 OGNJIŠČE
tel. 152-11-26 fax. 152-13-62

Koncerti

Na Češnjici

Češnjica - DU za Selško dolino Železniki prireja jutri, v soboto, ob 18. uri v kino dvorani na Češnjici samostojni koncert. Nastopili bodo: mešani pevski zbor DU Železniki, moški pevski zbor DU Kranj, zbor harmonikarjev iz Železnikov, trio žensk iz Sorice in Anica Habjan, sitrarica iz Studena.

Double Truble v Superstarju

Škofja Loka - V koncertno-plesni dvorani Superstar bo danes, v petek, ob 22. uri koncert skupine Double Trouble.

Izleti

Pristava - Valvazor - Žirovnica

Žirovnica - Pohodno-planinska sekcija Društva upokojencev Žirovnica vabi na planinski pohod Pristava - Valvasor - Završčnica. Pohod bo v torek, 11. marca, odhod rednega avtobusa bo ob 7.25 uri z vseh AP od Rodin do Žirovnice. Hoje bo za 4 do 5 ur. Prijave niso potrebne.

Na Šmarno goro

Kranj - Planinska sekcija pri Društvu upokojencev Kranj organizira tradicionalni pohod na Šmarno goro (676 m), ki bo v četrtek, 13. marca, z odhodom rednega avtobusa za Ljubljano ob 8. uri z avtobusne postaje v Kranju. Skupne hoje bo za 3 ure. Izlet organizirajo v znamenju praznika dneva žena.

Optika Monokel
064 - 212-535
Okulistični pregledi
Kontakne leče

Razstave

Iz življenja v rimski Celeji

Škofja Loka - Lions club Bled vabi na ogled razstave v organizaciji Pokrajinskega muzeja Celje z naslovom Prosimo, dotikajte se predmetov! - iz življenja v rimski Celeji. Otvoritev razstave bo danes, v petek, ob 18. uri v prostorih Centra slepih in slabovidnih v Škofji Loki, Satra Loka 31. Razstava omogoča dojemanje zgodovine tudi obiskovalcem z motnjami v vidu.

Državna razstava planinske fotografije

Škofja Loka - Fotografska zveza Slovenije, Foto klub Anton Ažbe iz Škofje Loke in Planinsko društvo Škofja Loka bodo počastili 90-letnico planinstva na škofjeloškem z državno planinsko fotografsko razstavo in projekcijo izbranih diapozitivov na temo planinstvo - gore in ljudje, škofjeloško hribovje. Svečano odprtje razstave bo danes, 7. 3. 1997, ob 18. uri v galeriji na loškem gradu, kulturni program pa bo spremljala lepa vezana beseda.

Folklora

Primskovo - Folklorna skupina Ozara s Primskovega pri Kranju letos praznuje 45 let delovanja, ob tem jubileju pa bo pripravila nekaj zanimivih prireditev. Prva bo že danes, v petek, 7. marca, ob 19. uri, ko bodo v prostorih župnišča odprli razstavo noš, ki jih šiva članica Jožica Šmid. Razstava bo odprta vsak dan do 12. marca med 17. in 19. uro.

Otvoritev razstave

Škofja Loka - V ponedeljek, 10. marca, bo v knjižnici v Škofji Loki otvoritev razstave čipk Mojce Jemc, hkrati pa bodo predstavili tudi knjigo Tončke Stanovnik Podobe iz čipkaste preje.

Razstavišče Veronika

Kamnik - V razstavišču Veronika bo danes, v petek, ob 18. uri otvoritev razstave slik kamniške slikarke Grete Boltar. V ponedeljek, 10. marca, pa bo ob 19. uri na istem mestu tudi koncert violinske glasbe. Nastopila bosta Anja Skalar z violino in Maja klinar s klavirsko spremljavo.

Kiparska razstava

Tržič - Danes, v petek, 7. marca, bo v prostorih ZKI Tržič otvoritev kiparske razstave Conceptus Vividus - iskrivo pojmovanje, akademske kiparke Alenke Vidrgar z Vrhnike. O umetniškem delu kiparke bo spregovorila umetnostna zgodovinarka Judita Krivec - Dragan.

kozmetika ana
Ana Mali, Letenice 6a, Golnik
Tel. z.: 064/461-569
KOZMETIČNA NEGA, PEDIKURA, SOLARIJ

Predavanja

Dobimo se v knjižnici

Tržič - V torek, 11. marca, bo ob 19. uri v knjižnici Toneta Pretnarja v Tržiču gospa Fani Okič, avtorica knjige Kraljestvo velike kače, govorila o naših skupnih koreninah, o spoštovanju, o resnični svobodi, in resnici, ki jo čakamo mi in naši potomci.

RDS STEREO 89.8 91.2 96.4
RADIO SORA
VSAK PONEDELJEK od 16.30. do 18. ure ODDAJA TRETJI POLČAS

OSMRTNICA

Sporočamo žalostno ves, da je umrl

ZORAN BABIČ

pismonoša na pošti Kamna Gorica

Na njegovo zadnjo pot ga bomo pospremili jutri, v soboto, 8. marca 1997, ob 16. uri na pokopališču v Kamni Gorici. Žara bo v mrliški vežici na pokopališču v Kamni Gorici od danes, petka, 7. marca, od 16. ure dalje. Ohranili ga bomo v lepem spominu.

Delavci POŠTE SLOVENIJE, PE KRANJ

PC PRESKRBA TRŽIČ
SALON TEGO DETELJICA
DEL. ČAS. 8. - 19. URE, SOBOTA 7. - 13. URE
Mercator **Tel.: 53-017**

AKCIJSKA PRODAJA KAMER JVC

GR-AX 260	~~115.150,00~~	106.592,60
GR-AX 460	~~129.900,00~~	119.172,70
GR-AX 660	~~129,900,00~~	119.172,70

Akustika JVC, televizorji GORENJE in NORDMENDE, bela tehnika GORENJE in CANDY.

Ugodne cene, plačilo v 5 obrokih brez obresti, 12 ali 24 mesečni kredit brez pologa, brezplačna dostava.

TURISTIČNA AGENCIJA
LANGO
TAVČARJEVA 35, 4000 KRANJ
2-DNEVNI NAKUPOVALNI IZLET NA MADŽARSKO - LENTI
Vabimo Vas, da se skupaj s turistično agencijo **LANGO 064 222 360.**
Odpravite na nakupovalni izlet na Madžarsko ter obenem združite prijetno s koristnim in si poleg nakupov privoščite še prijetno zabavo v Ljutomeru s pokušino tradicionalne hrane, plesnim večerom, kopanjem v termah Banovci in ogledom edinega plavajočega mlina na Muri ter ogled oljarne z možnostjo nakupa domačega bučnega olja. **Cena: 8.950 sit Termin: 29. 3. - 30. 3.**

Iščemo zastopnike za predstavitev knjižnega programa po podjetjih.

Delo po pogodbi ali kasneje redna zaposlitev.

Didakta, Radovljica, tel. (064) 715-515

TELE-TV
KOMUNIKACIJSKI ENGINEERING
GORENJSKA TELEVIZIJA

MAREC JE MESEC ZA ...
DAN ŽENA ... MATERINSKI DAN

VABIMO VAS NA JAVNO ZABAVNOGLASBENO TV PRIREDITEV

DAN POMLADI

DANES, v petek, 7. marca 1997, ob 20.00
v Hotelu Bellevue na Šmarjetni nad Kranjem

Sodelujejo: Elio Pisak, Andreja Makoter, Zlatko Dobrič, Sanja in Urban Mlinar, Moni, Ansambel Cmok, Anita Vodušek, Miran, Skupina Obvezna smer, Braco Koren, narodnozabavni ansambel Šeruga, Gimme 5, Čarodej Branko, Modna revija, voditeljica: Maja Zagoričnik

POSNETEK PRIREDITVE BO PREMIERNO OBJAVLJEN NA PRAZNIČNO SOBOTO, 8. MARCA, OB 20.30 V PROGRAMU GORENJSKE TELEVZIJE TELE-TV KRANJ, PONOVITEV PA BO NA MATERINSKI DAN, V TOREK, 25. MARCA, OB 21.30.

Prodam STRUŽNICO EDER, nemška, struž. dolžina 600 X 160 mm, vreteno 40 mm. ržen Janez, Hafnerjevo n. 71, Šk. Loka 5014

Prodam komplet TASKI STROJE za čiščenje vseh vrst tal, itison, tapison, PVC. ☎331-607 5023

Prodam PISALNI STROJ OLYMPIA. ☎411-804 5026

Ugodno prodam TERAS - PLOŠČICE in CIRKULAR. ☎226-641 5041

Prodam novo mizarsko delovno mizo - ponk. ☎718-088 5093

Prodam SLAMOREZNICO z motorjem in kupim enciklopedijo vrtnarstva. ☎713-222 5097

Prodam novo etažno PEL termoakumulacijsko PEČ, in bojler 80 l. ☎800-391, po 18. uri 5106

Prodam ROČNO KOSILNICO s priključki. ☎431-025 5139

Prodam malo rabljen GOZDARSKI VITEL Tajfun 4 t in nove verige traktorske za Zetorja mrežaste zadnje in gozdarsko prikolico dvoosno z gozdarskim dvigalom za traktor in večjo količino bukove hlodovine okrogle za drva in cepljene. ☎56-063 po 20. uri 5145

Prodam malo rabljeno trajnožarečo peč z dvema zračnikoma in CK etažno peč z dvema kuriščema (mešalno črpalko). ☎311-573 5175

6 l BOJLER prodam za 2000 SIT. ☎221-452 5177

Prodam molzni stroj, enofazen, na vozičku, italijanski. ☎733-207 ali 733 048 5181

Prodam rotacijsko KOSILNICO 135 uvoženo, kultivator z ježem 2050, Z 750 v vozen stanju. Predoslje 7 5182

Prodam Neckerman šivalni stroj malo rabljen, elektr. ☎245-069 5184

ŠIVALNI STROJ BAGAT DANICA v kovčku ugodno prodam. ☎451-098 5196

Prodamo SMUČARSKO ŽIČNICO. ☎403-632 5234

Prodam pralni stroj rabljen Candy. ☎226-015 5257

Prodam dobro ohranjen trobrazdni PLUG. ☎491-001 5281

MIKS proizvodnja delikates in PRIPRAVA NAREZKOV
Tel./ Fax: 064 312 - 606

MALI OGLASI

☎ 223-444

APARATI STROJI

MOBITEL - kompletna ponudba vseh vrst mobilnih telefonov. Ne izgubljajte časa, pokličite zastopnika na 0609/637-200, GSM 041/662-552, 064/226-751 2

KMETOVALCI: Za generalno popravilo motorja na vašem traktorju, vam AGROIZBIRA Kranj ugodno nudi rezervne dele za vse vrste traktorjev: Ursus, Zetor, Univerzal, Fiat, Torpedo, Tomo Vinkovič, IMT, kosilnice BCS - Acme, Lombardini. Najceneje vam nudimo tudi gume Barum in akumulatorje Vesna in Topla. Se priporoča Agroizbira Kranj, ☎064/324-802 2537

LESNOOBDELOVALNI REZKALNI - ŠTIRISTRANSKI, za izdelavo opažev, ladijskeg apoda, stenskih oblog in podobno prodamo. Stroj je nov z garancijo in tehnično dokumentacijo. ☎ in fax 064/714-780 ali 715-275 4161

Prodam ENOBRAZDNI OBRAČALNI PLUG za traktor T.V.. ☎061/612-700 4929

Prodam zamrzovalno omaro s 3 predali, staro eno leto po polovični ceni. ☎51-447 4935

Prodam HAUBLITZ 2200 cm širine, SIP ali menjam za teden dni starega teleta. ☎241-406 4936

Prodam ali zamenjam avtomatski in nov polavtomatski SADILNIK za krompir. ☎061/641-021, po 20. uri 4941

Prodam REZKALNI STROJ MAS, nemški, s priborom in avtomatskimi pomiki. ☎622-707 4945

Prodam starejši ŠTEDILNIK 4 plin, 2 elek. ☎324-457 4951

Prodam LIKALNI STROJ z valjem Mille. ☎741-570 4956

Prodam CIRKULAR za obžagovanje lesa. ☎685-411 4958

Prodam dobro ohranjen PRALNI STROJ Gorenje PS 653 za 10.000 SIT. ☎731-016 4982

Ugodno prodamo rabljen TRAKTOR ZETOR 5211, 1200 ur, 88 letnik. ☎068/49-098 5001

Prodam MOLZNI STROJ Vestfalija, PEČ za centralno ogrevanje Feroterm in VODNO ČRPALKO s tro faznim motorjem. Vse novo. Cena ugodna! ☎064/695-084 5286

Prodam dvobrazdni PLUG silokombajn Mengele MB 220. Dorfarje 31, Žabnica ☎633-297 5299

Prodam ŠKROPILNICO 200 l rezervar. Breg ob Savi 19 5005

Prodam ŠTEDILNIK 4 p+2e, cena 13.000 SIT. ☎53-696 5006

Prodam AVTOMATSKI STROJ za izdelavo PVC vrečk vseh velikosti. ☎632-049 5316

GLASBILA

Prodam ELEKTRIČNI KLAVIR z ojačevalcem + BAS KITARA. Cena 800 DEM. ☎721-191 5028

GR. MATERIAL

Suh smrekov OPAŽ ter LADIJSKI POD raznih dimenzij, ugodno prodam. ☎64-412 4362

Prodam obžagan LES za ostrešje. Žabnica 39 ☎311-767 4766

Prodam ŽAGAN LES; smreke, bukve, hrasta in LES za ostrešje. ☎685-459 4767

Prodam NOVO ŽELEZNO ZAPORNICO za dvorišča ali za parkirne prostore. ☎718-295 4814

Prodam 140 m2 BOROVEGA OPAŽA - fabjona. ☎681-575 4877

Prodam OKNA 125 x 95 dvokrilna. ☎460-066 4904

Prodam 2 m3 hrastovih PLOHOV 5 cm. ☎061/611-132 4905

Prodam RANTE za ograjo z verejami, preklje in 8 cm tramiče. ☎77-369 4917

Prodam PUNTE dolžine 2.5 m, 4 m, in 5 m ter BANKINE. ☎472-703 4969

Prodam PUNTE in BANKINE. ☎622-150 5085

Prodam suhe hrastove plohe. Tenetiše 1 5152

Prodam pokončne elemente balkonske ograje ter granit za teraso ali tretoar. ☎422-809 5164

Prodam 6 betonskih stebrov za kozolec - rabljeni. ☎421-086 5166

Prodam harmonika vrata 2 m široke 2,5 m visoke natur. ☎212-072 5213

100 m2 OPAŽA I. klase in cca 40 m2 rjavih klinker PLOŠČIC, prodam. ☎50-475 po 20. uri 5245

LESTVE IZ LESA VSEH VRST IN DOLŽIN DOBITE Zbilje 22 ☎061/611-078 5290

IZOBRAŽEVANJE

Inštruiram MATEMATIKO na vašem domu. Ura 475 SIT. Dipl. str. ing. ☎226-532 5029

Inštruiram angleščino in slovenščino za osnovne in srednje šole. ☎51-111 5133

Inštruiram matematiko in fiziki, lahko tudi na domu. ☎421-341 5252

Inštruiram osnovnošolske predmete. ☎242-901 5295

KUPIM

ODKUPUJEMO VSE STARE IN UMETNIŠKE PREDMETE: slike, ure, pohištvo, nakit, kovance in razglednice. VSE TE PREDMETE TUDI RESTAVRIRAMO. ANTIKA, Tavčarjeva 7, Kranj, ☎221-037 in 211-927 1

Odkupujemo vse vrste STARINSKEGA POHIŠTVA, ure, umetnine, nakit, kovance, razglednice... Nudimo tudi kvalitetne RESTAVRATORSKE USLUGE. ANTIKA KIRKA, Gregorčičeva 8, Kranj, ☎211-248, ali ☎471-534 1347

ODKUPUJEMO SMREKOVO, BUKOVO, BOROVO, JESENOVO, JAVOROVO HLODOVINO IN CELULOZNI LES. LES PREVZAMEMO TUDI NA PANJU. BRAZDA,d.o.o., POLJŠICA PRI PODNARTU 6, ☎064/731-615 2087

HLODOVINO SMREKE večje količine, E klasa, odkupujemo, cena 15. 500, 1. klasa cena 13 500, fco kamionska cesta. ☎061/864-071 ali 061/864-070 2811

Kupim 2 ss v Radovljici, do 2. nadstr. ali zadnje nadstropje z dvigalom. Obvezna CK in telefon. ☎422-212

Kupim hlodovino hruške, oreha, češnje. ☎061/627-591 4906

Kupim zadnji traktorski nakladač Riko Ribnica ZTN 1. ☎66-057 5059

AVTO do 20.000 DEM kupim na obroke, garancija hipoteka. Nagode Ernest, Češnjica 20, Podnart 5083

Kupujem rabljene kuhinjske elemente. ☎226-243 5111

LOKALI

Prodamo STANOVANJSKO HIŠO s trgovskim lokalom v okolici Škofje Loke. Atraktivna lokacija. Prodajna cena po dogovoru. Samo resne ponudbe! PIA NEPREMIČNINE, 623-117, 622-318 1952

Poslovne prostore v II. nads. pod Mohorjevim klancem cca 130 m2 oddamo kot pisarniške prostore ali posredniško dejavnost za 1600 DEM mesečno. AGENT, 223-485 ali 0609/643-493 4026

Prodamo trgovsko gostinski in pisarniški lokal v okolici Kranja. Samo resne ponudbe. PIA NEPREMIČNINE, 623-117, 622-318 4639

V Kranju, v Tavčarjevi ul. prodamo 45 m2 poslovnega prostora primernega za advokaturo ali podobno dejvnost za 85.000 DEM. AGENT Kranj, 223-485 ali 0609/643-493 2119

Prodamo BESNICA novo poslovno hišo s parkirišči, PRODAMO KRANJ POSLOVNO HIŠO v centru in poslovno stan. hišo ob vpadnici, PRODAMO MEDVODE, okolica TRGOVSKI CENTER s parkirišči, PRODAMO PREDDVOR Kokra dobro ohranjeno lovsko vilo ob potoku, 800 m2 uporabne površine na parceli 1200 m2 ali več. DOM NEPREMIČNINE, 22-33-00, 0609/650-123 2966

V Kamniku oddamo lepo urejen,prijeten, že vpeljan gostinski lokal, predplačilo najemnine in odkup inventarja. Mike & Comp., 226-503 3369

Poslovni prostor cca 45 m2 oddamo na Župančičevi ul. ob cesti z urejenim parkiriščem, primeren za mirno trgovsko ali obrtno dejavnost. AGENT Kranj, 223-485 ali 0609/643-493 4025

Oddamo atraktiven gostinski lo na relaciji Kranj Škofja Loka, loka luksuzno opremljen. Cena naje 4000 DEM, brez odkupa invent PIA NEPREMIČNINE, 623-117, 318

Prodamo v Žirovnici GOSPODA KO POSLOPJE 8 X 12 m, par 1500 m2, cena 35 000 DEM. KERN d.o.o., ☎221-353 in fax 785, 222-566

NEPREMIČNINE **posing** POSLOVNI INŽENIRING d.o.o. Kranj, Poštna 3, tel.:224 2

Oddamo ali prodamo v Kr živilsko trgovino v obratovanju, najemu je obvezen odkup inven K 3 KERN, 221-353, tel. fax 221- 222-566

JESENICED CENTER odda GOSTILNO v obratovanju z možn jo odkupa, 2500 DEM/mes, OD MO KRANJ okolica (6 km) 2x400 skladišča in proizvodnih prost ODDAMO ŠKOFJA LOKA hiš centru brez CK in telefona, D DEM/mes, letno predplačilo. D NEPREMIČNINE, 22-33-00, 0 650-123

V KRANJU (ALI BLIŽNJI OKOLI NAJAMEMO 2 PISARNI, SKUP 40 - 50 2m; V KATERIKOLI ET IN KLETNI PROSTOR ZA SKLADIŠČENJE.
INF.: 332-795, PO 17. UR

LOKAL cca 45 m2 v Kranju oddam najem za mirno dejavnost. ☎ 581

V Hotemažah oddamo posl prostore primerne za posredn dejavnost ali pisarniške prost urejenim parkiriščem, za spro plačilo, najemnina po dogov AGENT Kranj, 223-485, 0609/ 493

Oddam v najem 30 m2 poslov prostora, primeren za odvetn dejavnost ali mirno obrt. ☎ 831-868, vsak dan po 10. uri do dan

Pisarniški POSLOVNI PROST velikost do 30 m2, na dobri lok v Kranju vzamem v najem. S PISARNIŠKI PROSTOR

GASILSKO DRUŠTVO ŠENC odda v najem 2 garaži in pos prostor v izmeri 100 m2. Prost primerni za različne dejavnosti, t dopoldan na ☎451-437 v večer urah 411-340

KUPIMO v KRANJU ali RADOVL že vpeljan gostinski lokal ali hiš parcelo in lokal za trgovino. NA MEMO v KRANJU do 300 m2 obrt, v Radovljici, Kranju in B gostinske in trgovske lokale. APR 331-292, 331-366

V Lescah prodamo na lepi lok komfortno atraktivno hišo, v GO MARTULJKU hišo z možnostjo i izma, v Kranju Primskovo s manjšo hišo za nadomestno gr jo. APRON, 331-292

V HRASTJU PRODAMO prost no skladiščno dvorano, 400 SVET NEPREMIČNINE, 330-11

V centru Kranja PRODAMO ob jeno trgovsko hišo, 226 m2 trgov dveh etažah in 97 m2 pisa mansardi. SVET NEPREMIČN 330-112.

V okolici Kranja, prodamo posa stanovanjsko hišo v gradnji, 3 s 750 m2, parcela 1800 m2. S NEPREMIČNINE, 330-112.

Na PLANINI ali v CENTRU iščemo poslovni prostor za m nežživilsko trgovino. SVET NE MIČNINE, 330-112.

Zaposlimo PRODAJALK v živilskih trgovinah v Radovljici, Begunjah, Kranju in okolici Kranja.
Tel.: 225-0

OBVESTILA

NAKUPOVALNI IZLET v ITALIJO NA MADŽARSKO vsak te ☎491-442

Organiziramo seminar vedo ževanja iz tarot in ciganske kart, karte in literaturo dob na seminarju. Število je omej jeno. Vse dodatne inf. po te 061/1404-310

OTR. OPREMA

Prodam otroški VOZIČEK Inglesina globok. ☎331-590 Katja

KOLESA

SUZUKI GSXR 1100, l.91, dobro ohranjen, PRODAM. ☎061/823-769 5060

TOVORNI MOPED na 3 kolesa ugodno prodam. Cena po dogovoru. ☎806-520 zjutraj do 9 in zvečer po 20. uri 5034

FANTOVSKO KOLO 7-11 let, prodam 24" 18 prestav. ☎55-428 5086

Prodam gorsko KOLO ROG ohranjeno in elektro motor 1.5 KW. ☎57-841 5136

Prodam avtoprikolico in MOPED BT 50 S. Ljubljanska c. 36/b, popoldan

Ugodno prodam dve KOLESI ROG BMX. ☎880-216 5238

Ugodno prodam tri KOLESA na prestave (eno žensko, dva moška). ☎328-498 5239

OSTALO

Prodam prekle za fižol, dolge 4,5 m in late za kozolec. ☎460-031 4896

Prodam vrtno UTO (pokrito parkirišče). ☎245-501 5009

Prodam okrogel LESENI SILOS. ☎685-219 5104

Prodam GOBELIN Ptujska Marija 71 x 87 cm. ☎323-131 5307

Prodam APARAT ZA VIDEO IGRICE in kaseto. ☎223-700 5310

POP TV

PRIDELKI

Prodam jesensko pridelan SEMENSKI KROMPIR sorte: kifelčar, kresnik, Karlingord, sante, jaerla in krmni krompir. ☎730-170 4560

KONJSKI GNOJ prodam. ☎061-627-588 4898

SENO goveje, balirano z dostavo, prodam. ☎067/53-104 zvečer 4927

Prodam domača JABOLKA ajdared, cena 80 SIT. Smokuč 34, ☎802-706

Prodam OVES za seme.Prebačevo 4957

Prodam v stogu (kozolcu) sušeno SENO. ☎874-032 4963

SENO balirano z dostavo, prodam. ☎061/798-051 4975

Prodam BALE. ☎431-026 4976

Prodam travno SILAŽO v balah, okrušno silažo ter kupim bikca do 300 kg. ☎823-628 4989

Prodam 200 kg jedilnega KROMPIRJA belega brez umetnega gnojila. ☎328-858 4999

Prodam MRVO. Zalog 62, Cerklje

Prodam semenski- jedilni beli KROMPIR in kifelčar. Zalog 32, Cerklje 5004

Prodam semenski KROMPIR kifeljčar 30 % ceneje. Drulovka, ☎332-283 5080

Prodam SENO in salonitne plošče. ☎58-770 5094

Prodam pristni KRAŠKI TERAN. ☎64-336 ali 77-462 5102

Prodam 2 t SENA v balah. Jezeršek, Šk. Loka, 633-401, zvečer 5153

Prodam domače žganje, slivovka, viljamovka, kolerabo, korenje, fižol Lesnjevec. ☎311-608 5172

Prodam KROMPIR kifelčar, sante, jerla, kondor, fijana in kenebek. Škofjeloška 33, Kranj 5186

Prodam belo vino. Tavčar, Ivanji grad 13, Komen, ☎067/77-152, zvečer 5205

Prodam rdeče korenje. ☎422-489

MINERALNA GNOJILA NPK 15-15-15 po 29, NPK 7-20-30 po 34 KAN 26 po 24, dostavimo. ☎242-638 5275

Prodam 5 t BALIRANEGA SENA. ☎061/701-785 5285

PRODAM SENO. Informacije na ☎403-176 po 19. uri 5298

POSESTI

V okolici Kranja kupimo manjšo starejšo HIŠO, potrebno adaptacije, povezno ob cesti, na vsaj 500 m2 zemljišča ali starejše gospodarsko poslopje. Cena po dogovoru. AGENT Kranj ☎223-485 ali 0609-643-493 136

V Žvirčah pri Tržiču prodamo novo HIŠO, cca. 450 m2 uporabne površine, primerna za poslovno dejavnost, podkletena + dve etaži za 450 000 DEM: AGENT Kranj ☎223-485 ali 0609-643-493 143

Cherry Lady BOUTIQUE

MATURANTSKE, BIRMANSKE in POROČNE OBLEKE

ITALIJANSKA MODA

Tomšičeva 16, Kranj

tel.:222-774

Ribno pri Bledu prodamo neizdelano vseljivo HIŠO, 450 m2 uporabne površine, na 1650 m2 lepe parcele, mirna okolica, primnerno za večje družinsko stanovanje ali izgradnjo apartmajev ali kakšno mirno poslovno dejavnost, možnost dostopa s kamijoni, cena po dogovoru. AGENT Kranj ☎223-485 in 0609-643-493 131

V KRANJU IN OKOLICI TAKOJ KUPIMO ZAZIDLJIVO PARCELO OD 500 DO 1000 M2. POSING d.o.o. ☎224-210 in 222-076 152

V okolici Kranja nujno kupimo manjšo bivalno hišo na vsaj nekaj zemljišča za znanega interesenta do 260.000 DEM. AGENT Kranj, 223-485 ali 0609/643-493 356

V KRANJU IN OKOLICI TAKOJ KUPIMO ENODRUŽINSKO SAMOSTOJNO HIŠO, LAHKO TUDI STAREJŠO POTREBNO ADAPTACIJE Z VRTOM. POSING d.o.o. ☎224-210, 222-076 511

Prodamo KMETIJO z velikim obsegom zemljišča, z vsemi priključki, lokacija pri Žireh, ugodna cena. PIA NEPREMIČNINE, 623-117, 622-318

Staning 064 242 754 Kranj
Prodajamo in kupujemo za vas stanovanja hiše parcele vikende poslovne prostore

Ribno pri Bledu prodamo 600 m2 zazidljive parcele na mirni lokaciji za 60.000 DEM. AGENT Kranj, 223-485, 0609/643-493 2121

Zg. Gorje pri Bledu prodamo stanovanjsko hišo takoj vslejivo na 1000 m2 zemljišča, hiša stara cca 50 let z vsemi priključki, z CK, primerna za mirno poslovno dejavnost, prodamo za 215.000 DEM. AGENT Kranj, 223-485 ali 0609/643-493 2123

VIKEND na Orlih, na 1000 m2 zemljišča, lepa lokacija komplet ograjena parcela z potrebno obnovo lokac. in gradbeno dokumentacijo z vodo in elektriko na parceli, prodamo za 83.000 DEM. AGENT KRANJ 223-485 ali 0609/643-493 2124

Več hiš v okolici Kranja na različnih lokacijah, različnih dimenzij prodamo. AGENT Kranj, 223-485, 0609/643-493 2127

V Tržiču prodamo stanovanjsko hišo - dvojček, CK na olje, telefon, dobro vzdrževano, na parceli 770 m2, možna menjava za stanovanje z doplačilom. Mike & comp., 226-503

Prodamo STAREJŠO HIŠO v Kranju, cena 135 000 DEM, KRANJ (Orehek) - polovico HIŠE, garažo in drvarnico, cena 115 000 DEM, v Bitnjah na odlični lokaciji enonadstropno HIŠO, spodaj za poslovno dejavnost, zgoraj stanovanje, v Bitnjah prodamo dvostanovanjsko hišo na parceli 600 m2, cena ugodna. K3 KERN d.o.o. ☎221-353 in ☎/fax 221-785, 222-566 2894

MAKLER BLED d.o.o.
PRODAJA NEPREMIČNIN
4260 Bled, Ljubljanska cesta 3,
tel.: 064/76-461, fax: 064/77-026

PRODAMO ŠKOFJA LOKA (okolica 10 km) novo hišo na parceli cca 1200 m2, PRODAMO BLED ZASIP, dvostanovanjsko hišo s 140 m2 poslovnih prostorov na parceli 900 m2 prodamo, PRODAMO KRANJ BITNJE: dvostanovanjsko hišo 12x10 m z dvema garažama, ob zelenm pasu na parceli 700 m2, 360.000 DEM. DOM NEPREMIČNINE, 22-33-00, 0609/650-123 2956

KUPIMO KRANJ CENTER v bližini avtobusne postaje kupimo hišo, KUPIMO AMBROŽ pod Krvavcem VIKEND ali zazidljivo parcelo, KUPIMO KRANJ z okolico do 15 km starejšo hišo z vrtom, KUPIMO GORENJSKA manjšo kmetijo na lepi lokaciji. DOM NEPREMIČNINE, 22-33-00, 0609/650-123 2959

V Kranju prodamo starejšo hišico, delno podkleteno, kmalu vseljivo na parceli 298 m2, za 150.000 DEM in adaptirano hišo na parceli 500 m2 za 170.000 DEM. Mike & Com., 226-503 2632

PRODAMO KRANJ PRIMSKOVO na parceli 450 m2 del dvojčka z garažo, 160 m2 bivalne površine, PRODAMO KRANJ Labore manjšo obnovljeno hišo z garažo na parceli 510 m2, 170.000 DEM, PRODAMO Kranj Drulovka vrstno hišo v IV.gr. fazi, 160.000 DEM in dokončano dvostanovanjsko hišo, PRODAMO KRANJ CENTER poslovno stanovanjsko hišo. DOM NEPREMIČNINE, 22-33-00, 0609/650-123 2957

PRODAMO ZG. DUPLJE zazidljivo parcelo cca 600 m2 prodamo. DOM NEPREMIČNE, 22-33-00, 0609/650-123 2962

KUPIMO KRANJ okolica do 15 km, večjo gradbeno parcelo na lepi lokaciji, KUPIMO KRANJ in okolica večjo parcelo ob robu naselja, KUPIMO GORENJSKA večja parcela za gradnjo vrstnih, montažnih hiš. DOM NEPREMIČNNINE, 22-33-00, 0609/650-123 2963

Prodamo v Britofu HIŠO z delavnico, parcela 900 m2, v Strahinju prodamo polovico HIŠE, pritlični del, parcela 636 m2, možna tudi menjava za stanovanje. K3 KERN d.o.o. ☎/fax 221-353 , 221-785, 222-566 3576

AVTO hi-fi
AVTO·avdio·alarm·mobitel·SYSTEM
Stružnikova 19
4208 ŠENČUR
Tel., Fax: 064/411 016

mobitel
AVTOALARM GT
električni pomik stekel
centralno zaklepanje

PRODAMO pod DOBRČO zazidljivo parcelo z lepim razgledom 1000 m2 z montažnim objektom in lok. dov., 50.000 DEM in 721 m2 z lok. dovoljenjem, 30.000 DEM, PRODAMO OTOČE industrijsko parcelo ob cesti 6000 m2, 30 DEM/m2, PRODAMO ŠKOFJA LOKA CENTER zazidljivo parcelo za poslovno stanovanjsko gradnjo, 700 m2, 150 DEM/m2. DOM NEPREMIČNINE, 22-33-00, 0609/650-123 2961

dom nepremičnine
064 22 33 00

Prodamo večjo atrijsko večetažno HIŠO. v okolici Škofje Loke. Samo resne ponudbe PIA NEPREMIČNINE, 622-318, 623-117 3967

Prodamo LJUBNO starejšo hišo na parceli 500 m2, cena 75000 DEM, LESCE visokopritlično hišo 10x8 m, cena 300.000 DEM, BLED RIBNO 20 let staro hišo z delavnico v pritličju na parceli 1800 m2, cena 250.000 DEM. K 3 KERN, 221-353, tel. in fax 221-785, 222-566 4015

Hišo staro cca 24 let na Šenturški gori z gospodarskim poslopjem na 400 m2 zemljišča brez centralne kurajve, lahko tudi za vikend, prodamo za 135.000 DEM. AGENT Kranj, 223-485 ali 0609/643-493 4024

Prodam TRAVNIK 500 m2 pri Radovljici, primeren za vrtičkarje, sončna lega, ravnina. ☎55-463 4363

Kranj - okolica prodajamo VRSTNO HIŠO, lahko menjamo za starejšo z večjo parcelo do 10 km. Košnik, s.p., ☎332-061 4474

NEPREMIČNINE
Mike & Co. d.o.o.
064/226-503

Prodam v Škofji Loki zelo veliko STANOVANJSKO HIŠO V IV. gradbeni fazi na zelo lepem kraju z veliko parcelo. PIA NEPREMIČNINE, 622-318, 623-117 4597

Zazidljivo parcelo ali začeto gradnjo kupimo v okolici Kranja, Škofje Loke ali Medvod. Mike & Comp. 226-503 4618

Prodamo VIKEND ob smučišču Črni Vrh nad Idrijo. Vikend je narejen do podaljšane četrte grad. faze, parcela v izmeri 910 m2, prodajna cena 60.000 DEM. PIA NEPREMIČNINE, 623-117, 622-318 4640

Prodamo dvostanovanjsko hišo v Kranju. Hiša je v celoti opremljena, vsi priključki, dve garaži, stanovanjske površine 400 m2, parcela meri 800 m2, starost 23 let. Prodajna cena 550.000 DEM. Prepis možen takoj, vselitev jeseni 97. PIA NEPREMIČNINE, 622-318, 623-117 4641

V Bohinju oddamo POČITNIŠKI DOM, na veliki parceli, s teraso in pogledom na jezero. Opremljeno, 19 ležišč, v sobah TEL, TWC skupna kuhinja, jedilnica in klubski prostor s kaminom.
SVET NEPREMIČNINE, 330-112

Prodamo BLEJSKA DOBRAVA obnovljeno dvostanovanjsko hišo, parcel 587 m2, cena 178.000 DEM, SEBENJE pritličje nove hiše z vrtom in lastnim vhodom, cena 130.000 DEM, v Žiganji vasi hiša v 3. gr. fazi, cena 130.000 DEM, Zalog pri Cerkljah montažna hiša z zidano kletjo, parcela 977 m2. K3 KERN, 221-353, tel. in fax 221-785, 222-566 4831

PRODAMO MOJSTRANA novo hišo na parceli 800 m2 ob zelenm pasu, 280.000 DEM, PRODAMO PODČETRTEK ATOMSKE TOPLICE hišo v izgradnji na izredno lepi lokaciji na parceli 2000 m2. DOM NEPREMIČNINE, 22-33-00, 0609/650-123 4887

PRODAMO KRANJ okolica lepo sončno parcelo z gradbeno dokumentacijo, 1300 m2, PRODAMO ŠKOFJA LOKA lepo, cca 700 m2, zazidljivo parcelo, 90 DEM/m2, PRODAMO KRIŽE več sončnih parcel v hribu, 40 DEM/m2. DOM NEPREMIČNINE, 22-33-00, 0609/650-123 4888

Breg ob Bistrici prodamo zazidljivo parcelo cca 700 m2 z obstoječim gospodarskim poslopjem starim cca 35 let z elektriko in vodo v objektu. Zelo primerno za kakršno koli obrtno dejavnost, cena 70.000 DEM. AGENT Kranj, 223-485, 0609/643-493 4919

Gozd Martuljek, Zg. Rute prodamo vseljivo hišo dim. cca 10x10 na 480 m2 zemljišča primerna za oddajo tujskih sob, komplet podkletena, z urejenim parkiriščem, cena po dogovoru. AGENT Kranj, 223-485 ali 0609/643-493 4921

V Kranju v bližini centra kupimo vseljivo hišo po možnosti na Planini ali v bližini Vodovodnega stolpa na vsaj nekaj zemljišča do 300.000 DEM za znanega interesenta. AGENT Kranj, 223-485, 0609/643-493 4922

Prodam ali zamenjam za avto 2 ha mešanega gozda v Škofji Loki. ☎620-930 4993

Prodamo HIŠO z gospodarskim poslopjem, 800 m2. ☎451-465 5017

V industrijski coni v Šk. Loki prodam PARCELO v izmeri 3300 m2 za izgradnjo poslovnega objekta. ☎064/685-166 5095

V okolici Bleda prodam starejšo hišo s pritličnim gospodarskim poslopjem. Cena po dogovoru. ☎725-702 5125

Takoj kupimo več manjših hiš in več zazidljivih parcel v okolici Škofje loke za znane kupce. PIA NEPREMIČNINE, 622-318, 623-117 5146

Prodamo PARCELO v okolici Škofje Loke s starejšo hišo in vso dokumentacijo za nadomestno gradnjo. Prodajna cena po dogovoru. PIA NEPREMIČNINE, 622-318, 623-117 5148

V Čirčah prodamo mamnjšo obnovljeno pritlično HIŠICO za 95000 DEM. STANING, 242-754 5207

V Struževem prodamo visoko pritlično hišo na parceli 800 m2 za 150.000 DEM. STANING, 242-754 5209

ŠKOFJA LOKA oddamo hišo 150 m2, vrt, garaža, vsi priključki za 800 DEM/mes. POSOING, 222-076 5233

Kranj Duplje prodamo zazidljivo parcelo 600 m2, sončna lega za 54.000 DEM. POSING, 222-210 5235

KRANJ STRAŽIŠČE prodamo enodružinsko hišo 160 m2 stanovanjske površine za 100.000 DEM. POSING, 222-076 5237

Takoj KUPIMO manjšo stanovanjsko HIŠO ali 400-600 m2 veliko parcelo v STRAŽIŠČU ali drugje na desnem bregu Save, za znanega kupca z gotovino. SVET NEPREMIČNINE, 330-112.

Na PRIMSKOVEM prodamo starejšo, visokopritlično hišo, na 300 m2 veliki parceli, za 140.000 DEM. SVET NEPREMIČNINE, 330-112.

KUPIMO stanovanjsko HIŠO v okolici Kranja, Nakla, Preddvora, Šenčurja, Cerkelj ali Hrastja, za znanega kupca, za približno 200.000 DEM . SVET NEPREMIČNINE, 330-112.

Takoj KUPIMO VEČ ZAZIDLJIVIH PARCEL v okolici Kranja in Škofje Loke, za znane kupce. SVET NEPREMIČNINE, 330-112.

V okolici Radovljice PRODAMO zazidljivo industrijsko zemljišče, 6000 m2, z možnostjo odkupa po delih. SVET NEPREMIČNINE, 330-112.

V BRITOFU pri Kranju zamenjamo 1/2 hiše z vrtom za večje stanovanje na Planini III. SVET NEPREMIČNINE, 330-112.

Blizu Nakla oddam v najem obdelovalni vrt z gospodarskim poslopjem. ☎472-621 5195

ODKUP CERTIFIKATNIH DELNIC:
SAVE, PETROLA in druge...
... ...
☎064/312-385

Prodamo Boh. Bela zazidljivo parcelo 600 m2 z vsemi dokumenti, OLŠEVEK 1300 m2 zazidljivo parcelo z vso dokumentacijo, TUPALIČE 2000 m2 zazid. parcelo, SENIČNO 1475 m2 zazidlj. parcelo, BEGUNJE več zazidljivoh parcel. K 3 KERN, 221-353, 222-566, 221-785 5255

PRODAJA IN NAKUP nepremičnin, cenitve, izdelava pogodb, vpisi v zemljiško knjigo. MIKE & Comp. 226-503 5263

Prodamo starejšo hišo, potrebno obnove, na lepi ravni parceli - 1000 m2, za 150.000 DEM. Mike & comp., 226-503 5274

KRIŽE - prodamo ZAZIDLJIVO PARCELO cca. 1000 m2 najboljšemu ponudniku. Pisne ponudbe z navedbo cene v DEM/m2, polnim naslovom in telefonom pod Šifra: CENTER 5301

Na relaciji od Kranja do Radovljice kupimo zazidljivo parcelo, novogradnjo ali staro hišo. APRON 331-292„ 331-366 5242

PRIREDITVE

GLASBO ZA OHCETI IN ZABAVE NUDI - TRIO "BONSAJ". ☎421-498 105

TRIO ali DUO igra na ohcetih, obletnicah, cena ugodna. ☎731-015 4960

DUO vas zabava na ohcetih in raznih prireditvah. ☎451-292 5047

Smuk GOSTIŠČE
Retnje pri TRŽIČU
Tel.:064/58 458
vas vabi na
DNEVE RIBJE
KUHINJE do 29.3.'97
ODPRTO VSAK DAN
VSAK DAN, RAZEN NEDELJE IN PONEDELJKA ŽIVA GLASBA IZ ŠIBENIKA

POSLOVNI STIKI

ODKUPUJEMO DELNICE Save, Petrola, Krke in ostalih. ☎310-537 3873

Odkupujem delnice LIP-a, serije G, sklad Triglava in Arkade. ☎715-096 4625

Odkupim DELNICE Lip Bled, Triglavski sklad, Arkada in ostale. Denar takoj. ☎83-186 4979

ABSOLUTNO NAJVIŠJI ODKUP DELNIC podjetij Serij B in G v Sloveniji: Sava, Petrol, Krka, Union, Color in ostalih, GOTOVINA TAKOJ, pridem na dom, kjerkoli v Sloveniji. Od 8. do 20. ure 061/16-86-055 5010

KRANJSKA ZASTAVLJALNICA
Nudimo vse vrste posojil najugodnejše obresti.
Tel.: 064/211-847

Odkupujem DELNICE LIP serija G. ☎715-096 5149

Odkupujemo DELNICE COLOR MEDVODE ter ostale, po ugodni ceni. ☎246-829 5156

POZNANSTVA

Če bi se radi naplesali, potem rabljeni na ples v soboto 8.3. v hotel Ilirija Ljubljana. Če pa iščete partnerja, pa pokličite AFRODITO - ženitno posredovalnico. ☎324-258 5158

Abakus TRADING, d.o.o.
TRGOVINA Megabit
RAČUNALNIKI ● TISKALNIKI
PC CD ROM ● MULTIMEDIA
SERVIS RAČUNAL. OPREME
TV, video, zvočne, MPEG kartice, CD ROM bralne in zapisovalne enote, mrežni in ISDN adapterji, igralne palice, zvočniki, modemi, tiskalniki, računalniki, monitorji, igre in programska oprema, potrošni material, dodatna oprema, ...
ugodno!
EPSON STYLUS COLOR 200
43.900 ŠIT
22-20-30
Obiščite nas vsak dan od 9-13 in 15-18.30 ure
Vodopivčeva 17 (Mohorjev klanec), Kranj
EPSON HEWLETT PACKARD DIAMOND STB LOGITECH

RAZNO PRODAM

Prodam 5 let staro termoakumulacijsko PEČ 4 KW, 28 snegobranov (lopatastih), bide, WC školjko, lijak s podstavkom. ☎460-094 4900

Prodam raztegljiv DVOSED, odbijač in nosilec za Vectro I. 92, SKRINJO 320 l, hladilnik 80 l. ☎53-712 4980

Prodam SENO in suha mešana DRVA. ☎422-003 4988

Prodam nov VOZIČEK Britax in Michelin gume (1000km) Eenergy MXT dim. 175 65 14. ☎064/634-474 5007

Prodam BTV rabljeno z daljincem, stilsko omaro, za dnevno sobo, pisalni stroj. ☎634-319 5054

Prodam šivalni STROJ, kolo, rezan les, gume s platišči za Viso, 2 soda po 70 l. ☎714-361 5128

Prodam razžagana bukova drva z dostavo. ☎061/627-789 po 20. uri 5167

Prodam GUMI-VOZ, 14 col. ☎421-006 5309

STAN. OPREMA

Dva kavča, tepih 4x3, mizo, vse odlično ohranjeno, prodam. Novčič, Planina 10, ☎325-936 4910

Prodam raztegljiv kavč z jogijem in dva fotelja, na novo preobleženo, ohranjeno. ☎725-417 4962

Prodam SPALNICO s FRANCOSKO POSTELJO. Cena ugodna. ☎326-642 5044

Dva manjša fotelja, odlično ohranjena, prodam za simbolično ceno. ☎78-879 5103

Podarim dva fotelja, okenska krila za toplo gredo (simbolična cena). ☎310-745 5135

Prodam kuhinjske svetle elemente. ☎312-513 5160

ŠPORT

Prodam kamp prikolico 3.90 m, letnik 1980. ☎325-167 5131

JAHANJE
v kavbojskih sedlih,
IZLETI v naravo, ŠOLA jahanja.
Telefon: 061/627-588

Prodam počitniško PRIKOLICO ADRIA 450, letnik 1984. ☎327-196 5132

STORITVE

HIŠA, STANOVANJE, LOKALI - od A do Ž IZDELAVA, STORITVE in USLUGE. ☎332-260 165

OGLAS POD "ŠIFRO"

Če je oglas pod "šifro", potem se zbirajo pri nas **samo pismene ponudbe oz. prošnje.** Torej v zvezi s "šifro" pri nas ne dajemo **nobenih podatkov.**

NEPREMIČNINE

40 let domplan kranj, p.o.
kranj,bleiweisova 14 p.p.139,
tel.064/268-700,
fax:064/211-864

upravljanje in vzdrževanje stanovanj

NOVO promet z nepremičninami

Odgovornost in strokovnost zagotavljata zanesljivost in uspeh.

DIMNIKI! Saniramo dotrajane dimnike ali dimnike za plin s tuljavami iz visokokvalitetnega nerjavečega švedskega jekla (rostfrei). Po potrebi tudi povrtamo. (Garancija 10 let). Tel.: 063/724-517 ali 0609/636-813

Izposodite si VIDEO KAMERO SONY. Uporaba je enostavna, posnetki pa odlični. ☎222-055 769

Hitro in kvalitetno vam po ugodni ceni izdelamo predelne stene, vetrolove, stropne in stenske obloge, obnavljamo okna, vrata in vse vrste pohištva, katerega izdelamo tudi po naročilu. ☎ in fax: 242-689 1417

SERVIS TV-VIDEO-HI FI NAPRAV vseh proizvajalcev na ☎☎324-698 od 9-17 h. Čujič Jože, Smledniška 80, Kranj 234

PRODAJA IN POLAGANJE LAMINATNEGA, LAMELNEGA IN KLASIČNEGA PARKETA PO ZELO UGODNIH CENAH. PLAČILNI POGOJI: GOTOVINSKI POPUST IN UGODNI KREDITNI POGOJI POKLIČITE! LEKERO - KOKRICA, ☎245-125, 245-124, del.čas. 7-20. ure 578

PRODAJA KOMPLETNE SANITARNE OPREME: keramične ploščice, lepila, fugirne mase, umivalniki, WC školjke, kopalniško pohištvo, dodatki, vodovodne armature in še in še! Prepričajte se! LEKERO KOKRICA, ☎245-125, 245-124 580

CISTERNE ZA KURILNO OLJE - nerjaveče ali železne izdelamo po meri ali v vašem prostoru. Izdelujemo tudi NERJAVEČE BOJLERJE - kombinirane po želji naročnika. ☎064-806-069, 0609-635-262 675

RODE
STROJNI ESTRIHI
Tel.: 064/411-605

Polaganje vseh vrst keramičnih ploščic, marmorja in granita. ☎061/627-356 1543

ROLETE, ŽALUZIJE, lamelne plise zavese, markize, vrata, okna ter harmonika vrata - dobava, montaža in servis. ☎211-418, 714-519 1722

SANACIJA HIŠNEGA DIMNIKA - v enem dnevu! Koren Jože, Čopova 1, Žalec, ☎063/715-526 2791

VEDEŽEVANJE
090 44 09
HARRAN

Izdelava podstrešnih stanovanj z izolacijo ter polaganje strenskih, stropnih in talnih lesnih oblog. ☎422-193 2968

Imate težave? Svetujem vam pri poslu, pomagam vam v težkih situacijah, vedežujem vam iz ciganskih kart - samo osebno! Vse težave bomo rešili skupaj! Pokličite! Naročite se lahko vsak dan na ☎061/1404-310 3007

KOVINSKE ZAŠČITNE IN OKRASNE MREŽE, STOPNICE HENKE - zavite, zložljive, okrogle...☎064/806-026 3024

PRALNE, POMIVALNE STROJE popravljam. ☎331-450 od 7-8 h, čez dan 0609/634-088 3187

SERVIS PEN - PRIDEMO TAKOJ! Popravila pralnih, pomivalnih strojev, sesalci, štedilnik, bojlerji...☎242-037 3232

Delam vsa gradbena dela in vse vrste fasad s svojim ali vašim materialom. Možnost plačila na obroke. ☎0609/622-946 3291

TESNENJE OKEN in VRAT, uvožena tesnila, 10 let garancije, 30 % prihranek pri kurjavi. Prahu, hrupa in prepiha ni več! ☎061/813-553 3425

TV SERVIS VSEH ZNAMK - tudi na domu. Montaža in servis TV in SAT ANTEN. ☎738-333 ali 0609/628-616 3426

Po ugodni ceni opravljamo VSA GRADBENA DELA. Naročila na ☎064/736-327 od 19-22 h 3846

S.P. ZIDARSTVO - izvajamo adaptacije, novogradnje, fasade, obnove dimnikov, urejanje dvorišč in poti, tlakovanje z vašim ali našim materialom. ☎061/614-221, vsak dan po 18. uri 3971

Imate težave? Vedeževalka Mirjam vam je po dolgem času zopet na razpolago. Prerokujem vam samo osebno. Pokličite! Vse težave bomo rešili skupaj. Tel.: 061/1404-310

ROLETARSTVO NOGRAŠEK vam nudi rolete, žaluzije, lamelne zavese. ☎621-443 po 19. uri 4948

Prevozi tovora s kombijem in manjše selitve. ☎57-827 5031

ARHITEKTURA & OBLIKOVANJE
ARH. PROJEKTIRANJE, NOTRANJA OPREMA, OBLIKOVANJE
ATELJE MESEC, KOROŠKA C. 14 TRŽIČ, tel.064/50-666, 50-728

MOTO PANIGAZ
SERVIS IN PRODAJA
PIAGGIO in SCHUTERJEV v Šenčurju
pon. - pet.
od 8. - 17. ure,
tel.: 064/411-038
PIAGGIO

VODOVODNE INSTALACIJE - hitro, kvalitetno in po konkurenčnih cenah. Košnik, s.p., ☎332-061 4473

Nudim STROKOVNO OBREZOVANJE sadnega drevja. ☎064/623-041 4750

SERIJSKO ŠIVANJE na Overlooc in Iberdeck sprejmem. Naše geslo je HITRO IN NATANČNO. ☎064/719-101 ali 714-432 4752

Na 211-128 sprejemamo naročila za vso vodovodno-instalaterska dela (možnost zidave+pečar). Delamo tudi manjša popravila z obrtniško kvaliteto in solidno ceno ter materialom brez davka. ☎211-128 NON STOP (tajnica) 4861

Po ugodni ceni opravljam vsa zidarsko - fasaderska dela. ☎401-316 4878

LEDO SERVIS - hladilniki, skrinje, pralni stroji, štedilniki! Hitro in poceni. ☎245-306 5036

Izposoja orodja HILTI za štemanje, vrtanje, globinsko čiščenje KIRBY. ☎411-808, popoldan 5050

Popravila vseh vrst TV aparatov - TV GORENJE tudi na domu. Šinko, 331-199 5053

KOMBI PREVOZI TOVORA in manjše selitve. ☎223-420 5067

SATELITSKI SISTEMI 350 DEM z montažo, lahko na čeke. ☎719-014 5084

Imam zidarsko skupino, delamo hitro in poceni. ☎224-730 5123

Opravljamo vsa zidarska dela, poceni in hitro. ☎224-151 5124

ELEKTRO SERVIS s.p.
Tel.: 064/685-444,
GSM 041/665-635
POPRAVILO PRALNIH STROJEV, EL. BOJLERJEV IN EL. INSTALACIJ
Z GARANCIJO!

DOMOTEHNIKA
altama commerce d.o.o. Kranj
C. 1. maja 5, Kranj, tik ob vhodu oz. izhodu centra mesta
odprto od 9. do 19. ure
tel.:064/331-552

UGODEN POMLADANSKI NAKUP

POMIVALNI STROJ
Candy
Model PMS C 7800
ima vgrajeno varnostno napravo WATERBLOCK!
model C 7800 **92.988** SIT
model C 7400 **85.351** SIT

TELEVIZOR SAMSUNG
model CB 5385 TB
ekran 55cm, 99 kanalov, S-kanalnik, hyperband tuner, 100 memorijskih programov, daljinsko upravljanje, BIO ekran, ura, timer, menu, stereo design, teletext, funkcija pomoči, večjezični prikaz funkcij na ekranu, Euro scart priključek
cena **64.611** SIT

SUŠILNI STROJ PERILA NA KONDENZATOR
KELVINATOR
Candy
NE POTREBUJETE NOBENE ODZRACEVALNE CEVI!
Kapaciteta sušenja 5 kg
2 stopnji temperature
opozorilna lučka za polni rezervoar vode
GARANCIJA 2 LETI!
cena **79.900** SIT

REZALNI STROJ
gorenje
model 503 cena **17.990** SIT

STROJNO IZDELOVANJE estrihov
Klemenc
tel. 471-813
0609/632-047

KOMBI prevozi tovora in manjše selitve po ugodni ceni. ☎621-609

Čistilni servis METOD,d.o.o. vam nudi POMLADANSKA ČIŠČENJA VSEH VRST TALNIH POVRŠIN (zaščita premazi), sedežnih grt., stekla, pranje zaves itd. ☎064/326-969 4931

STROKOVNO OBREZOVANJE DREVJA in grmovnic, UREJEVANJE ZELENIH POVRŠIN, SVETOVANJE. ☎310-744 5142

TV ANTENE, monta-a, servis, dograditev (POP, A, TV 3) kanala. ☎225-255 5161

Opravljam vsa gradbena dela, notranje omete, fasade, adaptacije, zidava na novo. ☎326-230 5173

Nudim TIPKANJE vaših dopisov, pogodb, seminarskih in diplomskih nalog. ☎421-069 5291

Če potrebujete pomoč pri KNJIGOVODSKIH in RAČUNOVODSKIH POSLIH pokličite ☎421-069 5292

JASNOVIDNOST IN VEDEŽEVANJE! Pogovori po telefonu, zato pokličite Damira ☎064/221-007 5296

MONTIRAMO LESENI OPAŽ (stropi, stene, podstrešna stanovanja). Inf. na ☎806-386 po 12. uri 5306

MIŠO s.p. KRANJ
Tel.: 064/326-612
Tel.: 0609/641-034
- **montaža in servis senčil** rolete, žaluzije, lamelne zavese
- **montaža:** talnih, stenskih in stropnih oblog
- **suhomontažna prenova** oken in vrat
- **brušenje in lakiranje** vseh vrst parketov
- **izdelava in servis pohištva**
- **polaganje laminatnih parketov**

STANOVANJA

V Kranju nujno kupimo več 1 ss stanovanj, lahko starejših, potrebnih adaptacije, za gotovino, za znane interesente. AGENT Kranj ☎223-485, 0609-643-493 123

V Šenčurju zamenjamo 1 ss stanovanje, 44 m2, v pritličju, za stanovanje približno enake kvadrature v Kranju, možnost dopłačila. AGENT Kranj ☎223-485 ali 0609-643-493 134

2 ss stanovanje s kabinetom na Planini III, 70.90 m2, v petem nadstr., lepo vzdrževano, obrenjeno na sončno stran, z balkonom, z vsemi priključki, takoj vseljivo, prodamo pod nujno za 125.000 DEM. AGENT Kranj, 223-485, 0609/643-493 135

AKRIS d.o.o.
KO UGASNE ŽIVLJENJE
PREVOZI, UPEPELITVE, POKOPI, PREKOPI,
NOVO
OBNOVA GROBOV, SVETOVANJE, ORGANIZACIJA, IZVEDBA
Nova vas 17, 4240 Radovljica, Tel.: 064/733-365
NON-STOP

GSM mobilni telefon
Panasonic
Telefaks KX-F 1100 BX/S na navadni papir s telefonom in tajnico
Tel.: 080-1590 BREZPLAČEN KLIC BREZPLAČNE INFORMACIJE
T telefon trade KRANJ d.o.o.
UPRAVA KR.: Staneta Žagarja 27a, tel.: 064 223-
PE KR : Ljubljanska 1, tel./fax: 064 222-
PE LJ : Brilejeva 12, tel./fax: 061 1590-
PE LJ : BTC - hala A, tel./fax: 061 1852-

V Kranju kupimo več 1 ss stanovanj po možnosti na Planini ali bližnji okolici do 70.000 DEM. AGENT Kranj ☎223-485 ali 0609-643-493 141

Dvosobno stanovanje vsaj v prvem nadstropju ne višje od tretjega do 85.000 DEM kupimo za znanega interesenta, po možnosti na Planini z vsemi priključki. AGENT Kranj, 223-485 ali 0609/643-493 357

V KRANJU IN OKOLICI TAKOJ NAJAMEMO GARSONJERO, 1SS ALI 2 SS STANOVANJE. POSING d.o.o. ☎224-210 in 222-076 512

V KRANJU, ŠK.LOKI, RADOVLJICI, LESCAH IN MEDVODAH TAKOJ KUPIMO GARSONJERO, 1 SS, 2 SS IN VEČ SS STANOVANJE. POSING d.o.o. ☎224-210 in 222-076 513

KUPUJEMO-PRODAJAMO-NAJEMAMO-ODDAJAMO: STANOVANJA, HIŠE, POSLOVNE PROSTORE IN PARCELE. DOM NEPREMIČNINE, 22-33-00, 0609/650-123 953

Prodamo 2 ss v Škofji Loki Podlubnik v izmeri 60.5 m2, vsi priključki, 7. nads., zastekljen balkon, staro cca 18 let, prodajna cena 100.000 DEM. Prepis možen takoj, selitev avgusta 97. PIA NEPREMIČNINE, 623-117, 622-318 997

Imate starejše stanovanje pa ga ne rabite, ali bi ga radi prodali pa vas zanima cena, pokličite AGENT Kranj, 223-485 ali 0609/643-493 pogovorili se bomo o najboljši možni variatni. 1730

Na Frankovem nas. prodamo dve enosobni STANOVANJI z vsemi priključki. Cena ugodna, možnost dogovora. PIA NEPREMIČNINE, 623-117, 622-318 1950

Menjava na Jesenicah 2 ss 70 m2 menjamo za 1 ss tudi na Jesenicah, RADOVLJICA 1 ss, 49 m2 menjamo za Kranj, v šorlijevem naselju. K3 KERN d.o.o. ☎221-353 in ☎/fax 221-785, 222-566 2891

KUPIMO KRANJ GARSONJERO za gotovino. DOM NEPREMIČNINE, 22-33-00, 0609/650-123 2953

ODDAMO ŠKOFJA LOKA: stanovanje 150 m2 v hiši z vrtom in garažo, 900 DEM/mes, ODDAMO TRŽIČ 1 ss 33 m2, 350 DEM/mes, 3 mes. predplačilo. DOM NEPREMIČNINE 22-33-00, 0609/650-123 2954

NAJAMEMO KRANJ 1 ss, opremljeno, CK, tel., do 400 DEM. DOM NEPREMIČNINE, 22-33-00, 0609/650-123 2955

VEDEŽEVANJE - TAROT
090 42 65 1 min 156 SIT NON-STOP

Prodam 2 ss na Sp. trgu v Škofji Loki, 70 m2 za 85000 DEM, etažna CK. PIA NEPREMIČNINE, 622-318, 623-117 3968

V Kranju nujno kupimo več stanovanj različnih dimenzij za znane interesente. AGENT Kranj, 223-48 ali 0609/643-493 4019

Dvosobno pritlično stanovanje na Drulovki z velikim atrijem, končno, z CK in vsemi ostalimi priključki, vseljivo po dogovoru, prepis možen takoj prodamo za 125.000 DEM. AGENT 223-485, 0609/643-493 4020

Najamem GARSONJERO, 1 ss ali 2 ss, Kranj - Bled - Tržič. ☎328-593 dopoldan 4400

Na Zlatem polju prodamo 2 ss 61,50 m2, etažna CK, II. nad., prodamo za 100.000 DEM. Mike & Comp., 226-503 4614

V Tržiču prodamo 2 ss, mansardno stanovanje, 62 m2, III. nad., balkon, CK. Mike & Comp., 226-503 4615

Prodamo več trosobnih STANOVANJ v Škofji Loki, Partizanska c. in Podlubnik. Samo resne ponudbe. PIA NEPREMIČNINE, 623-117, 622-318 4636

Prodamo Kranj 2 ss predelano v 2,5 sobno v II. nadstropju, cena 102.000 DEM. PIA NEPREMIČNINE, 622-318, 623-117 4645

Prodamo Kranj Planina 2 ss v izmeri 62 m2, 6. nadstropje, cena 105.000 DEM. PIA NEPREMIČNINE, 622-318, 623-117 4646

V Zg. Gorjah prodamo 2 ss 46 m2 večstanovanjski hiši, brez balkonom v drugem nad. 65.000 DEM. AGENT 223- 0609/643-493

V Kranju prodamo starejše d no stanovanje 63 m2, v I. nad etažno CK, v starejši hiši za DEM. AGENT 223-485 ali 060 493

V Kranju pri zdravstvenemu prodamo 3 ss v IV.nads. z priključki, etažna CK na plin, vseljivao, prenovljeno, 6 120.000 DEM. AGENT Kranj 485 ali 0609/643-493

V Kranju prodamo 2 ss, IV. nad bloki 74 m2, na ul. J. Platiše, v po dogovoru, prepis možen ta 125.000 DEM. AGENT Kranj 485 ali 0609/643-493

Nujno najamem GARSONJER 1 sobno stanovanje. ☎323-83

STANOVANJE na Jesenicah 6 ugodno prodam. ☎061/1523-0 152-13-04

Menjava na Jesenicah 2 ss 70 menjamo za 1 ss, tudi na Jesen RADOVLJICA 1 ss 49 m2 men za Kranj, v Šorlijevem, Jesenice 75 m2,cena 75000 DEM, 2,5 s m2, cena 68000 DEM. K 3 K 221-353, TEL. IN FAX 221-785 566

PRODAMO KRANJ Zlato polje garsonjero, 27 m2, 2200 DEM KRANJ PLANINA I 45 m2/IV., preurejeno v 1,5 SS, 1777 DEM PLANINA I garsonjero, 27 m2 53000 DEM. DOM NEPREMIČN 22-33-00, 0609/650-123

Prodamo KRANJ PLANINA I RIJSKO 2+2, 91 m2, obnov 160.000 DEM, KRANJ Plani ATRIJSKO 3 ss, 80 m2, obnov cena po dogovoru, KRANJ PLA I ATRIJSKO 92 m2, 139.000 D PRODAMO ŠKOFJA LOKA 3,5 s m2 + 35 m2 atrija, obnovljeno. NEPREMIČNINE, 22-33-00, 0 650-123

Na Jesenicah kupim STANOVA 68 m2 za gotovino. ☎710-600

4 sobno stanovanje nujno na P III, v pritličju z atrijem kupim znanega interesenta, lahko 2+ možnosti z vhodom v kiet in prostor iz stanovanja. Cena dogovoru. AGENT Kranj, 223-4 0609/643-493

V Kranju na Planini III prod enosobno stanovanje v V. komplet preurejeno z zastek balkonom, vseljivo konec 1998, prepis možen takoj, za DEM. AGENT Kran, 223-485, 643-493

Več trisobnih stanovanj v Kran možnosti v nizkih blokih kupim nujno, vseljivo po možnosti mesece. AGENT Kranj, 223-4 0609/643-493

Prodam 2.5 ss STANOVAN Tržiču, 53 m2, nova gradnja. po dogovoru. ☎55-358

Kupim 1 sobno STANOVAN Planini. ☎325-107

RDS STEREO
89.8
91.2
96.4
RADIO SORA
VSAK PONEDELJE od 16.30. do 18.
ODDAJA TRETJI POLČ

V SOBOTO, 15. MARCA, OB 21. URI

V ŠPORTNI DVORANI KAMNIK

MEGA ŽUR S SKUPINO PARNI VALJAK

NA MEGA ŽURU BO SODELOVALA TUDI SKUPINA ARCHE TER GOSTJA MAJA IN POPULARNI DJ GAŠPER BOLHAR Z RADIA HIT.

ZARADI IZREDNEGA ZANIMANJA SI VSTOPNICO ZAGOTOVITE V PREDPRODAJI S POPUSTOM.

PRODAJNA MESTA: GORENJSKI GLAS V MALOOGLASNI SLUŽBI
KAMNIK: ŠTUDENTSKI SERVIS PRI OBČINI 817-058
TURISTIČNA AGENCIJA VERONIKA 817-000
MENGEŠ: HRAM ROŽICE 739-037, 737-510, 737-240
DOMŽALE: VELEBLAGOVNICA 718-100
ŠTUDENTSKI SERVIS 711-790
KRANJ: ALIGATOR MUSIC SHOP 064/222-572, 225-070
LJUBLJANA: VOM ČOPOVA 14 061/217-042

Kranj Planina III prodam 2,5 ss 75,2 m2, vsi priključki v V. nads., cena 125000 DEM. ☎326-679 5063

Prodam 2 ss, s kabinetom, opremljeno, 54 m2, vsi priključki, zastkl. balkon. ☎622-833 5077

Sp. Gorje 2 ss 49 m2 65.000 DEM. ☎725-549 5127

V Škofji Loki in okolici kupimo več eno, dvo, dvo in pol in trosobnih stanovanj. PIA NEPREMIČNINE, ☎622318, 623-117› Kupim starejše stanovanje od 40-50 m2. ☎326-827

ŠKOFJA LOKA FRANKOVO NAS prodamo atrijsko 3 ss, 73,70 m2, vsi priključki za 115.000 DEM. POSING, 224-210 5228

BLED ALPSKI BLOKI prodamo večjo garsonjero 34,50 m2, vsi priključki za 89.000 DEM. POSING, 222-076 5229

JESENICE prodamo 3 ss 75 m2, novejši blok, vsi priključki za 75000 DEM. POSING, 224-210 5230

KRANJ CENTER takoj oddamo 2 ss 73 m2, CK, tel, za 600 DEM/mes. POSING 222-076 5231

RADOVLJICA Gradnikova, oddamo opremljeno 2 ss za 500 DEM/mes. POSING, 224-210 5232

KRANJ PLANINA III prodamo 1, ss 51,90 m2, vsi priključki za 95500 DEM. POSING, 224-210 5221

KRANJ PLANINA I prodamo dvosobno stanovanje 63 m2, balkon, vsi priključki, takoj vseljivo za 104.000 DEM. POSING, 222-076 5222

KRANJ PLANINA II prodamo lepo 2,5 ss 1. nadstropje, komfortno za 107.000 DEM. POSING, 224-210 5223

TRŽIČ - Ravne, PRODAMO 1.5 sobno in 2 sobni stanovanji, od 52 do 56 m2 in od 68 do 78.000 DEM. SVET NEPREMIČNINE, 330-112.

PODLUBNIK II, prodamo 2S stanovanje, 61 m2, za 97.000 DEM. SVET NEPREMIČNINE, 330-112.

V FRANKOVEM NASELJU PRODAMO 1 S stanovanje, 45 m2, 74.000 DEM; 2S stanovanje, 53 m2, 75.000 DEM, 2S stanovanje, 58 m2, 92.000 DEM in 3S stanovanje, 75 m2, 110.000 DEM. SVET NEPREMIČNINE, 330-112.

V DRULOVKI prodamo 2 S stanovanje, 57 m2, 110.000 DEM. SVET NEPREMIČNINE, 330-112.

NA PLANINI I in III prodamo več 2 S stanovanj, SVET NEPREMIČNINE, 330-112.

GARSONJERO na Planini, 27 m2, prodamo takoj. Cena 53.000 DEM. SVET NEPREMIČNINE, 330-112

Za zdravstvenim domom v Kranju PRODAMO obnovljeni 3S stanovanji. SVET NEPREMIČNINE, 330-112.

V ZBILJAH oddamo 1/2 nove stanovanjske hiše, v lepi in mirni okolici, s pogledom na jezero. SVET NEPREMIČNINE, 330-112.

Prodam ali zamenjam 1/2 hiše s samostojnim vhodom za stanovanje v Kranju. ☎241-474 5262

Na Planini II prodamo 2 sobno stanov. 68 m2, IV. nad., CK, balkon, 100.000 DEM. Mike & Co., d.o.o, 226-503 5264

Prodamo 2 sobno mansardno stan., 72 m2 in 40 m2 podstrehe, CK, v centru Kranja. Mike & Comp., 226-503 5265

V Radovljici prodamo garsonjero v hiši, 28 m2, CK, balkon, ločena kuhinja, uporaba dvorišča, cena 50000 DEM. Mike & comp., 226-503 5266

Prodamo na Zlatem polju 3 ss, 71 m2, pritličje, balkon, CK se napeljuje, 90000 DEM. Mike & Comp., 226-503 5267

V Šorlijevi takoj kupimo več različno velikih stanovanj. Mike & Co. d.o.o., 226-503 5268

V Kranju kupimo stanovanje do 75000 DEM. Mike & comp., 226-503 5269

KRANJ Planina II 2,5 ss 85 m2, pritličje z atrijem prodamo ali menjamo za dva manjša stanovanja. Mike & co., 226-503 5270

KUPIMO VEČ različnih stanovanj v Kranju ali okolici, tudi v Šk. Loki. Mike & co., 226-503 5271

Na Zlatem polju prodamo popolnoma obnovljeno 3 ss, 69 m2, v pritličju, balkon, CK jeseni. Mike & Co., 226-503 5273

VARSTVO

VARSTVO na našem domu. Nahajamo se v Žabnici. ☎312-251 4389

Iščem varstvo za eno leto starega otroka. Žiganja vas Kranj, 58-221 4937

Nudim varstvo vašemu otroku, možnost tudi na vašem domu. ☎312-369 5220

VOZILA DELI

"CITROEN" AVTOODPAD rabljeni in novi rez.deli, odkup avtomobilov. ☎692-194 2973

Prodam zadnji odbijač plastični za osebni avto Peugeot 309. ☎471-557 5058

Prodam novo TOVORNO PRIKOLICO za osebni avto. ☎421-550 5088

Ugodno prodam vlečno kljuko za R 5 RENAULT. ☎633-055 5091

Ugodno prodam 4 nove GUME za LADO NIVO, cena 100 DEM. ☎876-134 5134

VOZILA

Odkup, prodaja, prepis vozil, možna menjava staro za staro, možen kredit. AVTO AS,d.o.o., Polica pri Naklem, ☎471-340 ali 312-255 915

Odkup, prodaja vozil in prenos lastništva. ☎325-981 2399

Avtomobilisti, akumulatorje Vesna, Topla, Atsa z dveletno garancijo že od 4.390,00 SIT dalje, nudi AGROIZBIRA Prosen Slavko, Smledniška 17, Črče, ☎ 064/324-802 2538

Odkup, prodaja vozil ter možna menjava staro za staro. ADRIA AVTO, ☎634-148 3525

POSEBNA PRODAJNA PONUDBA TEDNA:
- v TRŽIČU: kmečka hiša z gosp. poslopjem na parceli 3.700 m2
- v BITNJAH: starejšo obnovljeno hišo na parceli 500 m2
- v SEBENJAH: pritličje nove hiše na parceli 800 m2
- v STRAŽIŠČU: dvostanovanjsko hišo na parceli 900 m2
- v RADOVLJICI: 2 SS 50 m2, v 2. nadstropju
- na DRULOVKI: 2 SS 62 m2, v 2. nadstropju
- v KRANJU: 2 SS 68 m2 na Planini v 7. nadstropju
- v KRANJU: mansardno stanovanje 77 m2
- na JESENICAH: 2 SS 54 m2 v 4. nadstropju
- v ŽIREH: gradbeno parcelo 1.000 m2 v centru mesta

K3 KERN, d.o.o. Kranj, Maistrov trg 12
tel. 221 353, 222 566, tel. in fax: 221 785

KRANJ PLANINA III prodamo 2 ss 61,70m2, vsi priključki za 103.000 DEM. POSING, 222-076 5224

KRANJ CENTER prodamo lepo meščansko stanovanje, 2,5 64 m2, takoj vseljivo za 100.000 DEM. POSING 222-076 5225

KRANJ MOHORJEV KLANEC prodamo 3 ss 80 m2, adaptirano za 90.000 DEM in KRANJ prodamo trosobno 75 m2 za 89000 DEM. POSING, 224-210 5226

KRANJ PLANINA I prodamo 4 ss atrijsko stanovanje 92,20 m2, vsi priključki za 135.000 DEM. POSING, 222-076 5227

NUJNO KUPIMO GARSONJERO, ENOSOBNO ali ENOINPOLSOBNO stanovanje v Škofji Loki, Kranju ali Tržiču, za znanega kupca z gotovino. SVET NEPREMIČNINE, 330-112

PRODAMO STANOVANJA: garsonjero na Bledu, 1 sobno v Lescah, 2,5 ss Radovljici 61 m2, 3 ss 85 m2 v Kranju. Kupimo garsonjero in 1 ss v Kranju, Šk. Loki, Radovljici. NAJAMEMO : 1 do 2ss v Kranju in Radovljici. APRON, 331-292, 331-366 5240

Oddam dvoposteljno opremljeno SOBO sezonskim delavcem. ☎312-574 5244

Prodamo na DRULOVKI 2 ss 61,70 m2 v 2. nads. cena 99000 DEM. K 3 KERN, 221-353, 222-566 5253

Prodamo KRANJ atrijsko stanovanje na Planini 3 z lastnim vhodom, vel. 88 m2s kletjo, KRANJ 2 ss 68 m2 v 7. nads. Planina, cena 102.000 DEM. K 3 KERN, 221-353, 222-566 5254

V Kranju oddamo 3 ss s CK in tel., KRANJ pritlični del hiše z opremo, CK in telefonom, BLED 2 ss z opremo. K 3 KERN, 221-353, 221-785, 222-566 5256

Kupim karambolirano vozilo. ☎061/344-929, 0609/614-013 4270

GOLF II, bele barve, 3 vrata, bencinar, letnik 1992, lepo ohranjen. ☎451-017, mobitel 0609/624-521 4684

Prodam GOLF JXD, l. 88, kovinsko zelen. ☎327-027 4720

NAKUPOVALNI IZLET V ITALIJO IN NA MADŽARSKO, vsak teden. ☎491-442 4891

Prodam Z 128, l. 88, cena po dogovoru. ☎806-714 4897

JUGO 55 KORAL, l. 90, reg. do 8/97, rdeče barve, garažiran, cena 3400 DEM. ☎411-893 4912

Prodam R 4, letnik 91, 122.000 km, cena po dogovoru. ☎891-452 4914

Prodam JUGO 45, letnik 1986, registriran do 2/98. ☎403-231 4916

Prodam OPEL VECTRO 2.0 I CD letnik 1992, veliko opreme, dobro ohranjen. ☎242-639 4923

LADO SAMARO 1300, letnik 1994, 13.700 km, ohranjena prodam. ☎332-401 4930

RENAULT CLIO 1.2 RL, kovinsko sive barve, star eno leto, prodam. ☎326-469 4938

Ugodno prodamo R 19 GTS, l.90, TRAFIC FURGON povišan l. 93. Za vsa vozila možen kredit brez pologa. Vozila so servisirana. Informacije po tel. 422-522, RENAULT Preša Cerklje

Prodam DAIHATSU CHARADE TS, l. 91, rdeče barve, z avtoradiem, 70.000 km, reg. do 10.2.98. ☎64-016 4940

Prodam JUGO 45 AX, l. 87, reg. celo leto, cena 1700 DEM. ☎ 53-834

Prodam VW 1300, l. 74, reg. do 3/98, odlično ohranjen, cena 1800 DEM. ☎ 56-564

Prodam BX, l.91 z vso dodatno opremo - ohranjen. ☎246-518 4943

Prodam Z 101, l.89. ☎472-258 4944

Prodam R 5, l.93/4, 5 V, rdeče barve, cena po dogovoru. ☎621-007 4949

Prodam LADO SAMARO 1300, letnik 1994, prvi lastnik, prevoženih 31000 km, reg. do 2.3.98. ☎326-041 4952

Prodam JUGO 55 KORAL letnik 1990, reg. do septembra, 52000 km, cena 3500 DEM, zelo lepo ohranjen. ☎421-499 4953

Prodam R 5 GTS, l. 87 in BMW 525 I, l. 89, dobro ohranjen. ☎631-993 4955

UGODNO PRODAMO: MEGANE 1.4 RN, letnik 1996, metalni lak, meglenke, nov, možen kredit, cena cca 23.000 DEM. ☎422-522 4964

MEGANE COUPE 1.6 RN, l. 96, metalni lak, meglenke, bočno odpiranje sstekel, nov,možen kredit, cena cca 24.100 DEM. ☎422-522 4965

CLIO 1.2 RN/5 v, letnik 1996, nov, možen kredit, cena cca 15900 DEM. ☎422-522 4966

Prodam OPEL VECTRA 2.0 ainspric, CD oprema z računalnikom, LETNIK 1992, PREVOŽENIH 107.000 km, MOŽNOST KREDITA. ☎461-609, od 20. do 23. ure 4967

Ugodno prodam SEAT IBIZO 1.2 CLX, l. 93, prva lastnica, črne barve. ☎328-018, po 20. uri pa 621-877 4968

Prodam R 4 GTL, letnik 1987, registriran do 4.10.97. Cena 120.000 SIT. ☎76-623 4971

Prodam PEUGEOT 309 GL profil. ☎802-755 4972

VISA 11 RE, letnik 1987, prodam. ☎242-849, Britof 325 4973

Prodam OPEL KADETT 1.3, letnik 1987. ☎332-643 4974

Prodam FIAT 850, letnik 1984, reg. do decembra. Cena po dogovoru. ☎472-001 4981

Prodam FIAT TIPO 1.4 IES, l. 93/11, modre kov. barve, 5 v, garažiran, prvi lastnik. ☎324-126, po 16. uri 4984

OPEL KADETT 1.4 S, 90/9, limuzina, rdeča, radio, odlično ohranjen. ☎325-077 5002

JUGO 55, letnik 1987, ugodno prodam. ☎422-194 5008

Prodam dobro ohranjen OPEL KADETT, l.90. Kos, ☎688-166 5012

Prodam ŠKODO FAVORIT 136 L, l. 12/91, reg. do konca leta, zelo lepo ohranjena, cena 4 800 DEM. Begunje 160 ☎733-142 5013

Prodam HYUNDAI PONY, l.90, reg. do 8/97, zelo dobro ohranjen. ☎331-358 5015

HYUNDAI PONY 1.5 GLS, l.10/90, 57 000 km, metalik siv, lepo ohranjen, servisna knjiga. ☎721-563 5016

Prodam avto CITROEN BX 16 TGS, 1580 ccm, 94 KM, letnik 1990, prevoženo 60500 km, prvi lastnik, nekaramboliran. Ogled doma Britof 268, Kranj 5018

Prodam ohranjen povišan RENO TRAFIC letnik 9/90, cena ugodna. ☎0609/629-033 5019

Ugodno prodam bel GOLF letnik 1981, reg. celo leto, cena 1800 DEM. ☎328-958 5022

Prodam Z 101 GTL, letnik 1985, cena 900 DEM. ☎622-636 5025

Prodam GOLF JXD,l. 12/84, cena 4100 DEM, reg. do 16.12.97, zelo lepo ohranjeno. ☎212-826 4954

Prodam KOMBI Ford 2.4 D, na novo reg., ohranjen, kljuka. ☎57-827 5030

R 4 GTL, l.84, reg. do 7/97 prodam za 1000 DEM. ☎323-960 5033

Prodam SWIFT 1.3 GL, l.91, 1. lastnik, cena 9 500 DEM. ☎77-554

Z 128, l.90, izrdeno ohranjena, 1. lastnik, prodam. ☎324-692 5037

R 5 CAMPUS, l.92, ohranjena, 1. lastnik, prodam. ☎331-846 popoldan 5038

Prodam GOLF JGL, registriran, JUGO-ta po delih in starega TAMČKA. Srednje Bitnje 7 ☎312-356 5039

Prodam JUGO 55, l.89, cena po dogovoru. ☎324-436 5043

Prodam TOYOTO CELICO, l. 91, dobro ohranjen. ☎325-620 5046

FIAT TIPO 1.4 S letnik 93, AX 1.1 TRE l. 88 prodam. ☎411-860 5049

AG GANTAR
Bratov Praprotnik 10, NAKLO
Tel./fax:064/471-035
PRODAJA IN MONTAŽA IZPUŠNIH SISTEMOV TER AVTOMOBILSKIH BLAŽILCEV
MONROE amortizerji

Prodam NISSAN MICRA GL 1.0 letnik 1986, HYUNDAI PONY l. 90, l. 93, l. 94. ☎411-860 5051

CITROEN BX 16 TZS, klima, elek. stekla.., l. 91, prodam. ☎421-433

Prodam R 5 FIVE, letnik 1995, cena po dogovoru, nujno. Brglez, Podljubelj 84, Tržič 5055

Prodam UNO 60 S. ☎66-271 5108

Prodam VW JETTA, letnik 1981. ☎325-631 5056

Prodam GOLF I. 90, rdeč, prvi lastni, garažiran, 53000 km. Grosova 40, Kokrica 5060

Prodam JUGO FLORIDA l. 91, reg. 1/98, prvi lastnik, 5200 DEM. ☎623-291 5061

Prodam R 5 letnik 1993, reg. do 2/98, cena 8000 DEM. ☎633-233 5062

Prodam IVECO 35-10 l. 11/93, kason dobro ograjen, prvi lastnik. ☎224-591, po 19. uri 5064

Prodam R 4 GTL, letnik 1989, kleparsko in ličarsko obnovljena. Cena 3100 DEM. ☎491-371 5078

JUGO 55, l. 87, ohranjen, prodam. ☎332-178 5079

Prodam VECTRA 2.0 I, l. 88, model 89, cena 11800 DEM in GOLF I.78 cena 1600 DEM. ☎221-919 5087

AVTOMEHANIKA KRMELJ
CITROËN SERVIS
avtokleparstvo avtoličarstvo
avtoelektrika avtoakustika
avtoalarmi centralna zaklepanja
Gorenja Dobrava 7, 4224 Gorenja vas, tel./fax:064 681 094
Del. čas: od 7. do 19. ure; sobota od 8. do 12. ure

Prodam ŠKODO GLX FAVORIT l. 94, prvi lastnik. ☎54-022 po 14. uri 5089

Prodam GOLF diesel JXD, cena po dogovoru. ☎57-692 5096

R 4 GTL, l.84 113.000 km, prodam. ☎81-808 5101

Prodam OPEL KADETT, letnik 1983. ☎211-884 5107

R 4 GTL, letnik 1989, reg. celo leto, lepo ohranjen. ☎324-485 5027

Prodam VW HROŠČ, letnik 1972, za sprejemljivo ceno. ☎310-089, popoldan 5109

Ugodno prodam FIAT 126 P, registriran do marca 1998. ☎51-737 5110

RENAULT 5 CAMPUS l.91, JUGO 55 l.90, prodam. AVTOGARANT 634-231 5112

BMW 318 I, l.92, odlično ohranjen, R 4 GTL l.88, prodamo. AVTOGARANT 634-231 5113

VW GOLF JXD l.87, možnost kredita, prodamo. AVTOGARANT 634-231

SEAT CORDOBA 1.8 GLX, l.95, možnost kredita, prodamo. AVTOGARANT 634-231 5115

NISSAN SUNNY L. 87 1.6, FORD ESCORD 1.6 GHIA l. 93, prodamo. AVTOGARANT 634-231 5116

MAZDA MX 3 odlično ohranjne l. 94, možnost kredita, prodamo. AVTOGARANT 634-231 5117

PEUGEOT 405 GL l. 90, PEUGEOT 405 GLD l. 88, prodamo. AVTOGARANT 634-231 5118

FIAT CINQUECENTO l. 95, ALFA ROMEO 33 1.5 IE l. 91, prodamo. AVTOGARANT 634-231 5119

VW 251 Twinporter l. 82,ugodno prodam. AVTOGARANT 634-231 5120

QMI - PTFE Teflonski dodatek olju

- do 88 % manjša obraba motorja
- trajnost zaščite: min. 80.000 km - max. 160.000 km
- povp. 12 % višja kompresija * lažji zagon
- povp. 5 % manjša poraba goriva
- povp. 7,3 % večja moč * manjša poraba olja
- zaščita pri hladnem zagonu
- doziranje ob menjavi olja: 20 % QMI + 80 % olja

VERTIGO d.o.o., Mestni trg 27, 4220 Škofja Loka
tel.: 064/624 228, tel. fax: 064/623 087

JUGO 45 KORAL l.89, HYUNDAI PONY 1.3 LS l. 91, prodamo. AVTO-GARANT 634-231 5121

Prodam TAVRIO letnik 92, reg. do decembra 97 za 2000 DEM. ☎53-868 5122

Prodam JUGO 55 KORAL, l.91, reg. do 24.4.97, metalik. ☎51-494, po 14. uri 5129

Prodam RENAULT ESPACE 2000 GTS, l. 12/90, dobro ohranjen, vzdrževan. ☎741-728 5137

R 4 GTL, l.86, prodam. ☎620-969

Prodam BMW 316 letnik 1987, reg. celo leto, dobro ohranjen. ☎401-328 5141

Prodam FIAT TIPO 1.6 IE, kat., l. 91, servo volan, elek. stekla, centralno, zelo lepo ohranjen, reg. do 11/97, cena 10.400 DEM. ☎733-173 5144

GASILSKO DRUŠTVO Šenčur prodam GASILSKI AVTO TAM 80 T 5 z vgrajeno črpalko in 1500 l vode in TRAKTORSKO MONO CISTERNO, prostornine 3200 l. Tovornjak in cisterna sta v odličnem stanju, malo rabljena. ☎411-390 5150

Prodam GOLF 1.3 JXB, l. 87/88, bele barve, cena po dogovoru. ☎0609/645-581 5155

Prodam JUGO 45 KORAL, letnik 1988. ☎632-136 5157

Prodam JUGO 45 l. 86, reg. celo leto. ☎311-050 5163

126 P l. 89, vožen, 62000 km, zadaj udarjen, zelo poceni prodam. ☎52-003 5169

ŠKODO FAVORIT GLX SILVER LINE l. 94, reg. do 7/97, prodam. ☎622-297 5170

Prodam GOLF I, letnik 1978, reg. do 7/97. ☎411-973 5171

ODKUP-PRODAJA RABLJENIH VOZIL- KONKURENČNE CENE, PREPISI, KREDITI. ☎323-298, 0609/643-202 5176

Ugodno prodam GOLF JGL, l. 81, reg. do marca 98. ☎327-285 5183

Prodam avto 27 let star FORD TAUNUS, reg. do 6.6. črna streha, metal zelene barve. ☎242-152 5193

LIVADA d.o.o. AVTOINTEX proda več vozil: GOLFI l. 81, 89, 90, 92, SUBARU 700 SDX l. 86, BMW 316, l. 87, FORD SIERRA 1.6 L l. 84, FIESTA XR l 87, SUZUKI SWIFT 1.3 GTI l. 88, R 5 EXPRESS D l. 91, R 11 l. 87, R 18, l. 87, KOMBI: Zastava 900 AK,l. 88. Možna menjava staro za staro, nakup na kredit, prepisi vozil, rabljeni rezervni deli. ☎224-029 5194

Prodam ŠKODA FORMAN LX, kat., letnik 1993, reg. do 12.1.98, rdeče barve. ☎688-134 5197

OBNOVA RENAULT

RENAULT POOBLAŠČENI AVTOKLEPAR

AVTOVLEKA - AVTOKLEPARSTVO

Bojan Žepič, s.p.
Retnje 45, 4294 Križe
tel./fax: 064/58-375
mobitel: 0609 626-375

Opravljamo pogodbena dela za Zavarovalnico Triglav, Adriatic, Tilia in Slovenica

Prodam R 4 GTL, l. 88, vreden ogleda. ☎431-462 5201

Prodam GOLF l. 85, diesel, dobro ohranjen, rdeče barve. ☎83-723 5203

Prodam GOLF JXD, serija II, rdeč. ☎451-506 5204

R 25, model 86, reg. 10/97, metalno moder, elek. stekla, šibedah, zelo ugodno prodam. ☎431-304 5208

Prodam JUGO 45, bele barve, l. 87, dobro ohranjen, ogled Palevič Dejan, Begunjska 9, Kranj 5210

R 18 letnik 1983, 5 prestav, reg. celo leto. ☎328-042 5212

Prodam JUGO 45, l. 90, reg. do 12/97, lepo ohranjen. ☎411-150 5215

OPEL VECTRA 1.6 gl, L.90,90.000 KM, SONČNA STREHA, RADIO, METALNO ČRN, PRODAM NA ☎242-277 5216

Verjemite ali ne...

RADIO OGNJIŠČE

Planina
Krvavec 104,5 | Tinjan 91,2 | Kum 105,9 | Ajdovščina 91,2

FORD ESCORD 1.8 D, l. 93, 65000 KM, 5 VRAT, VLEČNA KLJUKA, TONIRANA STEKLA, PRODAM. ☎242-277 5217

VW GOLF, 1.6 JXD, l. 89, 103.000 km, 3 v, reg. do 2/98, metalna barva, prodam. ☎242-277 5218

NISSAN SUNNY 1.4 LX, l.90, 115.000 km, spojler, radio, daljinsko centralno zaklepanje, blokada motorja, alarm, reg. do 2/98, prodam. ☎242-277 5219

SERVIS AVTOMOBILSKIH IZPUŠNIH CEVI

ŽABNICA, SP. BITNJE 22
TEL.: 064/311-965

VW KARAVELA COMBI 7+1, l. 86, bencinski prodam, 9500 DEM. ☎0609/642-553 5246

GOLF serija 3, l. 94, bencin, vijola metalik barve, dodatna oprema, lepo ohranjen, prodam. ☎325-667 5247

Prodam JUGO 55 KORAL, l. 90, odlično ohranjen, garažiran, po dogovoru. ☎332-208 5248

Prodam R 4, letnik 1987 za 850 DEM. ☎211-286 5251

Prodam R 4 GTL, l.90, rdeče barve, reg. do 1/98. ☎422-667 5258

Prodam R 18, l. 83, odlično ohranjen, reg. do 3/98, cena 1400 DEM. ☎58-118, 53-874 5259

INTER MARKETING

PODJETJE ZA GRAFIČNO IN MARKETINŠKO DEJAVNOST, d.o.o.

K sodelovanju vabimo več terenskih komercialistov za delo s pravnimi osebami na območju Kranja in Jesenic z okolico.
Za uspešne nudimo možnost redne zaposlitve, delo je lahko tudi honorarno.

Plača je stimulativna.

Linhartova c. 13, p.p. 2650, 1001 Ljubljana
Telefon: 061/133-61-11, Telefaks: 061/319-185

Prodam SUZUKI SWIFT 1.3 GLX, l. 91, elekt. ogledala, centr. zaklepanje, avtoradio, cena po dogovoru. ☎461-852 5261

R 4 GTL, l.90, rdeč, reg. do 3/98, prodam. ☎624-908 5278

Prodam JUGO 45 KORAL, l.88, reg. do 25.7., cena 1800 DEM. ☎323-632 5279

Prodam ASTRO 1.4 GL, l. 91, ohranjen. ☎422-163, ugodno 5280

Prodam GOLF II diesel, l. 90 in JUGO 45 KORAL, l. 89. ☎461-563 5282

HONDA CIVIC l.12/94, 1.5 DXI, metalno zelene barve, lita platišča, 48 000 km, 19 800 DEM. ☎632-160 5287

Prodam LANCIA DEDRA 2.0, l.89, LADA SAMARA 1.5, l.93, KOMBI IMV 2.0 diesel, kombiniran 8+1, R 11, l.87, GOLF bencinar, l.87 prodam ali menjam. ☎242-296 5289

Prodam OPEL KADETT 1.3 S, l. 88, cena po dogovoru. ☎718-708 5294

Prodam VW JETTO, l.86, cena 4400 DEM. ☎401-438 5297

HYUNDAI PONY 1.5 GLS, l.91, R 5 CAMPUS PLUS, l.93, ŠKODA FAVORIT 135 LX, l.91 ugodno prodamo. Možnost kredita. HYUNDAI SALON JAVORNIK ☎863-430 in 862-596 5300

AVTOKLEPARSTVO - AVTOLIČARSTVO, AVTOVLEKA
NON - STOP!
JAKŠA, tel.: 064/241-168

Prodam VW PASSAT karavan 1.8 CL, l.90, lepo ohranjen. ☎620-160 5302

Prodam GOLF 1300, l.81, ohranjen, po ugodni ceni. ☎223-359 5304

Prodam LADO SAMARO 1500, 5 V, l.94, cca. 50 000 km. Inf. na ☎061/313-755 5308

GOLF D, l.88, prodam. Inf. nedelja ☎714-902 5311

ZAPOSLITVE

Iščemo sposobne ZASTOPNIKE za terensko prodajo medicinskih pripomočkov. Inf. od 18-20. ure na ☎53-415 3037

Redna zaposlitev, dinamično delo, stimulacija, kolektiv. Vas zanima? Pokličite ☎76-622, od 17. do 20. ure 3184

Iščemo sposobne in komunikativne akviziterje za prodajo medicinskih pripomočkov. ☎55-446, 50-274 3684

V delovno razmerje vzamemo SAMOSTOJNEGA MIZARJA z možnostjo redne zaposlitve. Inf. po tel.: 242-505

Iščemo ZASOPNIKE za prodajo na terenu z najnovejšimi medicinskimi pripomočki. Možna redna zaposlitev. ☎57-961 po 20. uri 4064

POSEBNA DIREKTNA PRODAJANA ENOTA, KI SE UKVARJA Z ZBIRANJEM NAROČIL ZA DODATNI ŠOLSKI PROGRAM NUDI REDNO ZAPOSLITEV VSEM TISTIM, KI JIM DELO NI ODVEČ. ☎634-064, 56-105 in 0609/637-492 4222

Iščemo prijetno mlado NATAKARICO. ☎222-192, od 15. ure dalje 4552

Honorarno zaposlimo ZASTOPNIKA ZA PRODAJO SENČIL na območju Gorenjske, vključno - Ljubljana. Plačilo stimulativno - provizija. Naslov v oglasnem oddelku.

Gostilna v okolici Tržiča išče dekle ali fanta za delo v strežbi in v kuhinji. Ponudbe osebno. Naslov v oglasnem oddelku. 4606

Iščemo TRGOVSKE ZASTOPNIKE za prodajo medicinskega artikla. Možna redna zaposlitev. ☎53-136, po 21. uri 4736

Takoj zaposlim dva KV PLESKARJA. ☎331-687, po 20. uri 4773

K sodelovanju vabimo sposobno osebo iz Gorenjske za vodenje novega projekta NM. Nadpovprečen zaslužek. ☎061/137-71-86, od 9-17. ure 4860

Redno zaposlimo KV KUHARJA. ☎76-033 4909

Iščem delavce za delo v gradbeništvu. ☎632-437 4926

SLIKOPLESKARJA z delovnimi izkušnjami zaposlim. ☎242-238 4970

Iščem kakršno koli delo na dom. ☎57-862 4978

Honorarno ali redno zaposlim CNC REZKALCA. ☎741-734, od 19. do 20. ure 4986

Zaslužite 80.000 SIT mesečno. Resni interesenti pošljite kuverto na naslov: PETEK Franja, Suhadol 14 a, 3215 LOČE 4992

Iščemo ŠTUDENTKO za delo v kava baru v Škofji Loki, ob vikendih. ☎633-450 4996

LOKALNI DISTRIBUTER ameriške kompanije sprejme ZASTOPNIKE s polnim delovnim časom. Resni interesenti pokličite na ☎064/714-637 v ponedeljek od 9.30 do 15 h 5045

Delo dobi POLAGALEC PARKETA in ostalih plastičnih podov. ☎332-290, 041 667-552 5057

V pizzeriji zaposlim prijetno dekle za stre-bo. ☎421-226 5081

Redarja za delo v discoteki ARX honorarno zaposlimo. Informacije osebno. 5126

Zaposlim KV MIZARJA. Mizarstvo Sitar, ☎411-532 5140

Iščem picopeka in dekle za strežbo v pizzeriji in kava baru. ☎451-356 5165

Imam ogrevan prostor, večji in veliko prostega časa. ☎241-863 5179

Zaposlim prijetno dekle v strežbi. ☎311-704, ali 041 663-843 5180

Honorarno zaposlimo dekle za občasno strežbo v gostinskem lokalu. ☎58-387 5187

Nemške firma išče sposobne ljudi za trženje s pričetkom delovanja v aprilu. ☎212-019 5198

Zakonca gresta na kmetijo, stanovanje in hrana v hiši, ostalo po dogovoru. Mole, Cankarjev bat. 4, Jesenice 5199

Akviziterji - delo na terenu. Dober OD. ☎226-394, po 20. uri 5211

Zaposlimo za določen čas uslužbenca za delo v menjalnici. Pogoji: srednja ali višja izobrazba, starost do 27 let.

Pisne prijave pošljite na naslov: WILFAN, d.o.o., Slovenski trg 3, KRANJ. Prijavi priložite fotokopijo spričevala in tel. številko, kamor vas lahko tudi pokličemo. Po telefonu ne dajemo nobenih dodatnih informacij.

Takoj zaposlimo VOZNIKA C in E kat. po možnosti z izkušnjami za delo v mednarodnem transportu. ☎721-118 in 0609/621-040 5236

SLOVENSKA POSTELJA v vsako gospodinjstvo! Zaposlimo SAMOSTOJNE SVETOVALCE za prodajo ortopedskih ležišč redno, honorarno ali preko S.P. ali D.O.O. Trgodom d.o.o., Delavska c. 19, Kranj ☎311-377 in 311-159 5305

Nudim honorarni zaslužek. Tedensko izplačilo. ☎411-058 5314

ŽIVALI

ČEBELNJAK 3x4 m s 14 PANJI, zelo ugodno prodam. ☎58-799 4901

Prodam TELICE simentalke ali zamenjam za bikce, prodam OPEL KADETT 1.3 s, LETNIK 1989. ☎461-160 4902

Kupim BIKCA simentalca, starega 10 dni. ☎460-022 4903

Prodam simentalko, 8 mesecev brejo telico in mikser za mletje surovine. ☎422-494 4907

Prodam kravo za zakol in telico po izbiri (breje). ☎471-513 4911

Prodam teličko simentalko, staro 20 dni. ☎733-725 4915

Prodam SHAR PEI mladiče odličnih staršev, stare 3 mesece, lastna vzreja. ☎064/634-370 4933

Prodam BIKCA simentalca, 130 kg težkega. Dobro Polje 2 ☎738-833 4946

Prodam SIMENTALKO po teletu in bikca 250 kg po ugodni ceni. Lajše 19, ☎66-257 4959

Prodam mlado KRAVO in 10 dni staro TELIČKO, obe simentalki. ☎876-171 4961

PRODAJAM PIŠČANCE, primerne za nadaljno rejo. Zupančič Brane, Sp. otok 8, Radovljica, ☎738-152 4557

RJAVE JARKICE stare 10 in 20 tednov, prodam. Stanonik, Log 9, Šk.Loka, ☎685-546 4794

Prodam 10 dni starega TELIČKA frizijca. ☎738-327 4977

Prodam brejo TELICO simentalko. Virmaše 42, Škofja Loka 4983

Prodam BIKCA simentalca, starega 10 dni. ☎422-003 4987

Zaradi alergije na čebelji pik ZELO UGODNO PRODAM 12 novih nerabljenih odlično izdelanih 10 satnih AŽ PANJEV in 10 enakih, že malo rabljenih panjev. Mavrič Andrej, c. talcev 77 a, Kranj, ☎331-227 po 19. uri 4990

Prodam mlado simentalko s teletom. Zg. Bela 19, Preddvor 4994

Prodam sedem mesecev in pol brejo črnobelo TELICO in 5 dni starega črnobelega bikca. ☎061/824-503 4997

Prodam BIKCA starega 14 dni. ☎431-213 4998

Prodam KOBILICO ali menjam za mlade telice in ovce. ☎64-226 5000

BELE PIŠČANCE - PITANCE težke 1 kg, cena 280 SIT, prodam. ☎246-514 5021

ASTROLOGIJA IN VEDEŽEVANJE po telefonu ali osebno
090-41-43
156 SIT/min Zelda 8 d.o.o.

Prodam meso mladega bika, kupim bikca simentalca, starega 10 dni. ☎725-254 5024

Prodam 10 dni staro TELIČKO simentalko. ☎460-221 5032

Prodam 20-35 kg težke PUJSKE in DESKE colarice ter 20 mmm DESKE. ☎421-668 5040

Prodam 10 mesecev starega KOZLA. Rebernik, Strahinj 52 5042

Zlate PRINAŠALCE z rodovnikom, prodam. ☎421-034 5048

Prodam 10 dni staro TELIČKO simentalko. ☎422-088 5065

Prodam MESO mlade krave in hlevski gnoj. ☎491-444 5066

Kupim brejo KOZO. ☎736-602 5082

Prodam breje KRAVE in telice. ☎061-740-075 5090

Kupim mlado KRAVO 3 mesece brejo, dobro mlekarico. ☎715-928 5092

BIKCA črnobelega starega 10 dni prodam. ☎422-684 5098

Prodam OVNA, starega osem mesecev. ☎733-503

Prodam MESO mladega bika 5[illegible] SIT kg. ☎691-503

Prodam TELICO simentalko brejo osem mesecev. Podbrezje 16

Prodam 8 mesecev brejo TELICO sim. ali menjam za jalovo. ☎472-2[illegible] 5143

Prodam dve KRAVI sim. v 9. mesecu brejosti. Brolih, Hotema-e 31

Prodam MESO mladega bika [illegible] hladilnik mleka. ☎401-287

Kupim 2 TELIČKA bikca simentalca do 15 dni starosti. ☎491-259

JARKICE stare 14 tednov rjave cepljene.Golniška 1

Prodam teden dni starega BIKCA križanca. ☎77-641

Prodam 7 dni starega bikca in drobni krompir. Lahovče 17

Prodam 10 dni starega BIKCA Korenčan, Podbrezje 54

Prodam jalovo KRAVO in kupim bikca sim. starega do 14 dni ☎228-376

Prodam 2 meseca stare nemške OVČARJE, brez rodovnika po ugodni ceni. ☎401-028

Oddamo psički mešanki črne barve Mama pudljica, ☎471-312

Kupim visoko brejo TELICO, prodam pujske 25 kg težke za rejo. ☎43[illegible] 491

Prodam dva telička bikca sim. [illegible] črno belega. Stara sta 3 tedne ☎631-581

Prodam dve KRAVI črnobeli. Bajc dobro polje 17A, Brezje

Prodam BIKCA simentalca 6 tedne star, uležan hlevski gnoj. ☎461-69[illegible] 5249

Prodam bikca sim. in suha mešana drva ter večjo količino svežih [illegible] (klafter). ☎421-580

Prodam MLADIČE COCKER SPANIEL z rodovnikom. ☎212-074

Prodam TELIČKO staro 5 tednov ☎721-320

Kupim do 10 dni starega bikca simentalca. ☎401-156

Kupim en teden starega BIKCA [illegible] ☎401-165

Prodam TELIČKO simentalko, star 10 dni. ☎421-592

Prodam TELIČKO simentalko, star 6 tednov, A kontrola. ☎51-287

Prodam BIKCA, starega 10 dni, mešančka. ☎421-163

Prodan JAGNJETA po 450 SIT in OVCE po izbiri. ☎51-499

Prodam TELICO v devetem mesecu brejosti, težko. Golmajer, Ljubljanska 24, Radovljica

ZAHVALA

Srce te vleklo je tja,
kamor si odšla,
kje si - da te ni,
sprašujejo sinove oči!

V 23. letu smo nepričakovano izgubili našo drago mamico, hčerko, sestro, teto, vnukinjo in snaho

JANO JENKO

rojeno Maček

Iskreno se zahvaljujemo sorodnikom, sosedom, znancem in prijateljem za izrečeno sožalje, podarjeno cvetje in sveče, ter tako številno spremstvo na zadnji poti. Posebna zahvala gre domačemu cerkvenemu pevskemu zboru, moškemu zboru Kranj, Janinim sodelavkam, kolektivu Sava VIST in ga. Marjeti za vso pomoč. Hvala tudi pogrebni službi Pogrebnik in g. župniku za lepo opravljen pogrebni obred. Vsem imenovanim in neimenovanim še enkrat iskrena hvala.

VSI NJENI
Adergas, Trata

ZAHVALA

Ob prerani in boleči izgubi
naše dobre in skrbne mame in stare mame

SLAVKE POŽAR

rojene 1933

se iskreno zahvaljujemo vsem, ki ste jo pospremili na njeni zadnji poti, izrekli sožalje in podarili cvetje ter sveče. Zahvaljujemo se gospodu župniku za lepo opravljeni pogrebni obred, Društvu slepih in sostanovalcem za izkazano pozornost. Še posebna hvala njeni prijateljici Ivanki za veliko razumevanja in gospodu Jožetu za vso skrb.

Žalujoči: njena hčerka Alenka in sin Miro z družinama
Kranj, Ljubljana 1997

ZAHVALA

V 57. letu starosti nas je zapustil naš dragi mož, oče, sin, brat, stric, boter, bratranec

JOŽE ROGELJ

Iskreno se zahvaljujemo sorodnikom, sosedom, prijateljem, sodelavcem, znancem ter sovaščanom za izrečeno sožalje, podarjeno cvetje, sveče in denar ter vsem, ki ste ga pospremili na njegovi zadnji poti. Hvala Lovski družini Jezersko, Gasilskemu društvu Jezersko, gospodu župniku, rogistom iz Domžal, cerkvenim pevcem, kvartetu Jutro, podjetju Navček za sodelovanje in spremstvo na njegovi zadnji poti. Vsem imenovanim in neimenovanim še enkrat iskrena hvala.

VSI NJEGOVI
Jezersko, Preddvor, Potoče, Nemilje, Sp. Bela, Avstrija, Švica

ZAHVALA

V 90. letu nas je po dolgi bolezni zapustila naša draga mama, babica, prababica, sestra in teta

MARIJA JERMAN

roj. Tič

Iskreno se zahvaljujemo sorodnikom, sosedom in znancem za izrečeno sožalje, podarjeno cvetje in sveče. Hvala dr. Kuraltovi za dolgoletno zdravljenje, gospodu župniku Godcu za lep obred in ganljive besede ob odprtem grobu. Hvala lepa podjetju Navček in članom balinarskega kluba Primskovo. Zahvaljujemo se tudi pevcem kvinteta Gorenjci iz Nakla.

ŽALUJOČI VSI NJENI
Primskovo, Kočevje, Predoslje, Moravče, Ljubljana - Polje, Rogaška Slatina, Sl. Konjice, 3. marca 1997

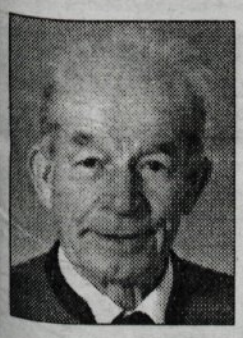

ZAHVALA

V 85. letu starosti nas je zapustil naš mož, ata in stari ata

VIKTOR TRILAR st.

z Orehka pri Kranju

Iskrena hvala sorodnikom, prijateljem, znancem in sosedom za izražene žalne besede, sveče in cvetje ter družinama Urankar in Vodnik za nesebično pomoč. Zahvaljujemo se dr. Tomažu Terčonu, splošnemu zdravniku ZD Kranj in dr. Ivanu Rauchu ter osebju bolnišnice Petra Držaja v Ljubljani. Naša posebna zahvala gre osebju bolnišnice na Golniku, predvsem pa dr. Borisu Škoficu za brezmejno požrtvovalnost in trud. Hvala MPZ Visoko, pevcem iz Naklega, pevcem iz Stražišča za lepo zapete žalostinke, izvajalcu Tišine, gospodu župniku Cirilu Brglezu in Pavlu Juhantu za lepo opravljen pogreb in pogrebno mašo ter Komunalnemu podjetju Kranj. Še enkrat vsem in vsakemu posebej, imenovanim in neimenovanim, ki ste ga pospremili na njegovi zadnji poti, iskrena hvala.

ŽALUJOČI VSI NJEGOVI
Kranj, 28. februarja 1997

ZAHVALA

V 62. letu starosti smo se poslovili od našega dragega moža, očija, ata, brata, strica, svaka, zeta, soseda, prijatelja...

LUDVIKA TRAMPUŽA

mizarskega mojstra iz Strahinja pri Naklem

Iskreno se zahvaljujemo sorodnikom, sosedom, prijateljem in znancem za podarjeno cvetje in sveče, za mašne darove, za izrečeno sožalje in za tako številno spremstvo na njegovi zadnji poti. Hvala g. župniku Matiju Selanu za lep govor ob krsti. Hvala dekanu Stanetu Zidarju za prisostvovanje pri pogrebu. Hvala prof. dr. Janezu Juhantu za govor pri maši zadušnici. Hvala duhovnikoma in gojencem šole Želimlje za tako lepo udeležbo na poti k počitku. Posebej se zahvaljujemo družinama Škarabot in Štular za nesebično pomoč v težkih trenutkih. Hvala županu Ivanu Štularju za poslovilne besede. Hvala naklanskim pevcem, pritrkovalcem, pogrebni službi Navček, društvu upokojencev in cvetličarni Resa iz Naklega. Nazadnje se zahvaljujemo kranjskim reševalcem za hitro ukrepanje, osebju urgentnega bloka v Kliničnem centru pa za ves trud v bitki za življenje in tudi zato, ker so nam omogočili, da smo se od moža in očeta dostojno poslovili. Vsem imenovanim in neimenovanim še enkrat iskrena hvala.

VSI NJEGOVI

ZAHVALA

Ob boleči izgubi našega dragega moža, očeta, starega očeta in brata

JOŽETA TOMANA

z Bleda

se iz srca zahvaljujemo sorodnikom, prijateljem, sosedom, znancem, kolektivu LIPa Bled, sodelavcem G & P Hotelov Bled, Intereurope Brnik in OŠ Bled za izražena sožalja, darovano cvetje in sveče. Posebej se zahvaljujemo dr. Tancarju, Mariji, pevcem, govorniku za poslovilne besede in gospodu župniku za lepo opravljen pogrebni obred. Vsem imenovanim in neimenovanim še enkrat iskrena hvala.

Žalujoči vsi njegovi

ZAHVALA

Ob nenadni in boleči izgubi našega dragega

ANTONA SAJOVICA

se iskreno zahvaljujemo sorodnikom, prijateljem, sosedom in znancem za izrečena sožalja, podarjeno prečudovito cvetje in sveče. Hvala vsem, ki ste ga v tako velikem številu pospremili na njegovi zadnji poti. Posebna zahvala gospodu župniku Milanu Grdenu za opravljen pogrebni obred, gospodu Igorju Slavcu za poslovilne besede in pevcem. Hvala vsem, ki ste nam stali ob strani v teh težkih trenutkih.

ŽALUJOČI VSI NJEGOVI
Struževo, 3. marca 1997

ZAHVALA

Vsak, kdor te je poznal
v srcu vedel je, priznal,
da bila si med najboljšimi
takih, ki jim skoraj para ni.

Ob boleči in nenadomestljivi izgubi ljubljene žene, mame in stare mame

MARIJE ZADRAŽNIK

roj. LISEC l. 1936 s Primskovega pri Kranju

se iskreno zahvaljujemo vsem sorodnikom, predvsem pa sestri Angelci za nesebično in iskreno pomoč v času njene hude bolezni in po njej, kakor tudi vsem sosedom, prijateljem in znancem za izražena sožalja, podarjeno cvetje in sveče. Posebna zahvala tudi pogrebnemu zavodu Navček, pevcem in gospodu župniku za lep pogrebni obred.
NAJ TI BO LAHKA ZEMLJA, LJUBA ŽENA IN MAMI

Žalujoči: mož Ferdo, hčerki Marjeta in Bojana z družinama
Kranj, 26. februarja 1997

ZAHVALA

Ob boleči izgubi drage mame, stare mame, sestre, tete

FRANČIŠKE KRŽIŠNIK

roj. Rozman

se iskreno zahvaljujemo sorodnikom, sosedom, prijateljem in znancem za izrečena sožalja, darovane sveče, cvetje in spremstvo na njeni zadnji poti. Zahvaljujemo se g. župniku za lep pogrebni obred in pevcem za lepo zapete žalostinke. Zahvala tudi Brivsko-frizerskemu podjetju Kranj. Vsem še enkrat iskrena hvala.

VSI NJENI
Podreča, 20. februarja 1997

ZAHVALA

Po tihem trpljenju nas je v 86. letu za vedno zapustila draga teta

ANTONIJA ZUPAN

p.d. Oreharjeva Tončka iz Srakovelj

Iskreno se zahvaljujemo sorodnikom, sosedom, prijateljem in znancem za izrečeno sožalje, podarjeno cvetje, sveče ter spremstvo na njeni zadnji poti. Hvala g. župniku za lepo opravljen pogrebni obred, pevcem iz Predoselj za ganljivo petje, Navčku za opravljene pogrebne storitve in osebju jeseniške bolnišnice. Vsem še enkrat iskrena HVALA!

ŽALUJOČI VSI NJENI

Blagne - Zaman proti časopisu MAG (in obratno)

"Vse skupaj meji na sadomazohizem..."

Tako nekako se je glasil komentar glavnega urednika časopisa Mag ob domnevnem fizičnem napadu soproga Helene Blagne na eno Magovih novinark

Ljubljana, 6. marca - Včeraj smo v redakcijo prejeli vabilo uredništva časopisa Mag na novinarsko konferenco ob domnevnem napadu Mitje Zamana, moža znane slovenske popevkarice Helene Blagne na njihovo novinarko in urednico Vesno Marinčič. Povod za domnevni napad naj bi bil komentar objavljen v letošnji deseti številki časopisa Mag. V njem Vesna Marinčič piše, da Heleno Blagne nekdo tepe in da je zaradi poškodb nazadnje končala v bolnišnici. Nato Heleno primerja z razvpiti rockerskim parom Tino in Ikeom Turnerjem, pa igralskim parom Burton - Taylor. Nadalje Vesna Marinčič piše, da ima trdne dokaze, da je Heleno Blagne pred mesecem mož pretepel. Komentar zaključuje z mislijo, da je čas, da Helena Blagne prizna, da jo mož zares tepe in tako posredno spodbudi tudi druge ženske v podobni situaciji, vse skupaj pa naj bi pripeljalo do ogrožanja rasti nasilja nad ženskami in otroki, če se ne bo začelo zmanjševati.

Kot so nam povedali na priložnosti novinarski konferenci v prostorih uredništva časopisa Mag, naj bi Helena Blagne v sredo, ko je časopis z omenjenim komentarjem izšel, dlje časa klicala Danila Slivnika in Vinka Vasleta. Ker ju ni uspela priklicati, sta se z možem očitno odločila, da se poskusita pogovoriti neposredno z avtorico komentarja. Zato naj bi zvečer, Marinčičeva se ne spominja natanko ob kateri uri, najverjetneje pa okrog sedme, prišla k Marinčičevi. Vhodna vrata je odprla novinarkina soseda, skupaj si delijo predsobo, ter potrkala. Novinarka je vrata odprla, ter ju takoj opozorila, da se z njima v svojem stanovanju nima namena pogovarjati, za pogovor pa se lahko dogovorijo v uredništvu časopisa oziroma kjer koli drugje. Zakonca Zaman - Blagne sta vztrajala pri pogovoru. Ker novinarka ni popustila, naj bi, ne ve točno, od koga, v čelo dobila top udarec, zaradi česar je padla po tleh. Kasneje je začutila prijem okrog zapestja. Soseda, ki je dogajanje ves čas spremljala, jo je odvlekla v svoje stanovanje in poklicala policijo. Nedolgo po klicu sta se na prizorišču oglasila policist in policistka, na njun prihod pa sta počakala tudi zakonca Zaman - Blagne.

Helena Blagne in Mitja Zaman lanskega maja pri poroki.

Zaradi slabega počutja je novinarka Marinčičeva poklicala svojega zdravnika dr. Baričeviča, ki jo je napotil na urgentni blok kliničnega centra. Tam so ji slikali glavo ter jo čez noč obdržali na opazovanju. Policijskega zapisnika ter zdravniškega poročila pa ni videla in zaenkrat niti ne ve, kaj v njem piše.

Potrebno se je zamisliti

Glavni urednik časopisa Mag Danilo Slivnik je poudaril, da je omenjeni primer vreden vsega obsojanja vsaj iz dveh razlogov. Prvi je zagotovo fizični napad na novinarko ne glede na to, kako hude so posledice. Kot drug razlog je navedel ugotovitev, da gre v omenjenem primeru očitno za človeka, ki lahko sam obračunava s tistimi, ki mu niso po volji.

Vinko Vasle je opozoril, da gre v tem primeru za kaznivo dejanje, ki je pregonljivo po uradni dolžnosti, če oškodovanec to zahteva. Časopis Mag bo po njegovih besedah storil vse potrebno za zaščito svoje novinarke. Marinčičeva bo pisno ovadila zakonca Zaman - Blagne. Če policija tega ne bo želela posredovati tožilstvu, se bo neposredno obrnila na pristojnega tožilca, vložila bo odškodninsko tožbo za telesne in duševne bolečine. Ob tem je poudaril, da domnevni Zaman nov napad na novinarko ni njegov prvi napad na kakšno osebo, saj je znan incident na domu njegove bivše žene. Kako se bo vsa stvar razpletla, bo znano menda že v kratkem, ko bo dosegljiv policijski zapisnik in zdravniško spričevalo. Dotlej pa ostajamo razpeti med eno in drugo zgodbo. • **U. Špehar**

Izjava Helene Blagne:

"Vse skupaj je nesramno podtikanje, dokončno sliko o sredinih dogodkih pa bo razjasnil policijski zapisnik. Menim, da gre pri vsem za osebno maščevanje Danila Slivnika. Komentar Vesne Marinčič v Magu ni nič drugega kot nemarne laži, naj pa povem, da z njo niti jaz niti moj soprog nisva fizično obračunavala. Prav zato sva že vložila tožbo zaradi povzročitve telesnih bolečin in klevetanja. Vse skupaj se nama zdi nesmiselno, prav tako pa za pisanje novinarke Marinčičeve ni dokazov. Vse skupaj je izvito iz trte. Ne zanikam, da sva z možem obiskala novinarko, najin edini namen pa je bil pogovor o njenem komentarju, predvsem pa sva želela izvedeti, kdo je bil pravzaprav njen vir informacij. Menda naj bi naročilo za pisanje dobila neposredno z vrha časopisa od gospoda Slivnika. Vsekakor pa bo policijski zapisnik zadevo zagotovo dokončno razjasnil."

G.G.

Prvi strel je že padel

"Tabla, ki pri elektrarni v Soteski označuje mejo med blejsko in bohinjsko občino, stoji na blejskem ozemlju. Krajani so mi že zagrozili, da jo bodo izruvali in mi jo prinesli domov, če ne bom ukrepal," se je na nedavni seji blejskega občinskega sveta hudoval predstavnik krajevne skupnosti Bohinjska Bela.

Ker je bilo v svetu že veliko vojn zaradi meja, problem ni tako nepomemben, saj nenazadnje lahko privede tudi do "male vojne" in resnih sporov med blejsko in bohinjsko občino, ki sta za za zdaj še v dobrih medsosedskih odnosih. No, "vojna" se je že začela! Prvi strel je padel, mejna tabla je bila že preluknjana. Kdo jo je prestrelil - lovec, varnostnik ali kdo drug, ni znano, lokalni mojstri za balistiko pa so nedvoumno ugotovili, da je strel padel z blejske strani. Bohinjci so tablo zakrpali in jo postavili na enako mesto kot prej. Ne zato, da bi kogarkoli izzivali, ampak zaradi tega, ker so trdno prepričani, da stoji točno na meji in da je postavljena v skladu z geodetsko karto, ki je bila osnova za razdelitev radovljiške občine na tri nove. Dobri poznavalci razmer zatrjujejo, da je za zaplet bržkone kriva stara meja med krajevnima skupnostima Bohinjska Bela in Bohinjska Bistrica, ki je potekala bolj proti bohinjski smeri.

Spticami si delimo nebo
Poslovna enota Kranj
Koroška 27, 4000 Kranj
(Bežkova vila)
telefon 064 360 800
telefax 064 360 810
mobitel
SLOVENSKI OPERATER NMT & GSM
http://www.mobitel.si

Kamera presenečenja Gorenjskega glasa in Gorenjske televizije TELE-TV

Na liiiitre vina

Studenčice - Marija Pesjak iz Studenčic je vesela gospa, vedno s smehom na obrazu. Vsaj tako smo jo spoznali, ko smo jo v okviru Kamere presenečenja obiskali. Njena soseda Slavka Kapus nam je namreč v kar obširnem pismu odkrila marijino skrito, a do tedaj še ne izpolnjeno željo.

Kakšna je ta, nam Marija v svoji skromnosti ni in ni želela izdati. Da je taka zadeva predraga, je razložila. Raje ga spijmo kozarec dva, pa bo, se je želela izvleči. A smo jo nato le prepričali, da nam je nekoliko sramežljivo le povedala. Enkrat v življenju bi si rada ogledala pravo vinsko klet, tisto z večtisočlitrskimi sodovi.

Pa smo jo povabili na Glasov izlet na Ptuj. Tam bojda stoji največja vinska klet (pravzaprav so to štiri med seboj povezane kleti) v Sloveniji. In to so res gromozanske kleti, vse skupaj premorejo več kot 5 milijonov litrov vina. Pa sodovi, ki hranijo po dvajset tisoč litrov vina. Največji sod ima tako prostornino 40 tisoč litrov. Ob tej količini vinca rujnega (čez haložana ga ni) bi marsikdo le zavzdihnil. En tak sod v domači kleti, pa si dober za vse življenje. Pa še tvoji potomci.

Marija je ob ogledu ptujske kleti izvedela še marsikaj o kletarstvu, tudi o pravilnem pitju vina. Vse to pa vam omogočamo tudi mi, le oglejte si **Kamero presenečenja danes ob 20.20 na programu Gorenjske televizije TELE-TV Kranj**. Pa privoščite si poleg kakšnega kozarec. Ne preveč, razen če imate tudi v tisočlitrske sodove.

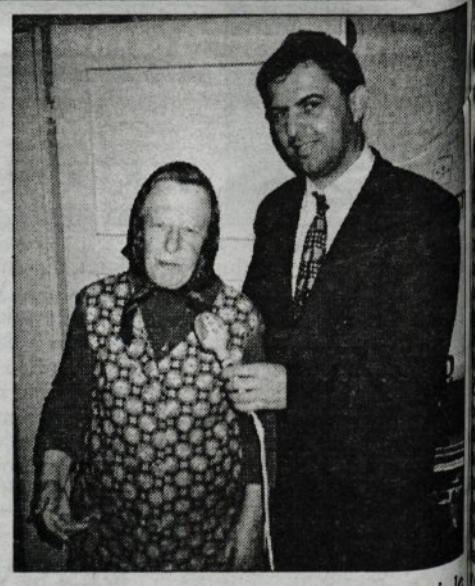

• **S. Šubic, slika: Gorenjske televizija**

OPUS
Računalniški engineering d.o.o.
Zavod za računalniško izobraževanje
Jaka Platiše 13, 4000 Kranj, SLOVENIJA
Tel.:064/331 441, ISDN:064/350 200, Fax:064/325 978
Microsoft HOT LINE:064 331 020, MS.POMOC&EUNET.SI
ZA VAŠ USPEŠEN ZAČETEK LETA!
UGODNE CENE OSEBNIH RAČUNALNIKOV
IN OSTALE RAČUNALNIŠKE OPREME

Od 1. 1. 1997 so na avstrijskih avtocestah in hitrih cestah obvezne vinjete, ki jih lahko kupite tudi na naslednjih gorenjskih poštah:
Kranj (glavna pošta in pošta v centru mesta), Brnik - aerodrom, Škofja Loka, Tržič, Tržič - Bistrica, Radovljica, Lesce, Bled, Bohinjska Bistrica, Bohinjsko Jezero, Jesenice, Kranjska Gora, Mojstrana, Rateče - Planica, Gozd Martuljek in Zgornje Jezersko.

RADIO KRANJ 97.3 FM STEREO
NEDELJSKI KLEPET OB KAVI - NEDELJA OB 9.00
RADIO KRANJ 97.3 FM STEREO