novice

Leto VI. - št. 52 | KOČEVJE 23. decembra 1961 | Cena 15 din

Novoletne prireditve v Kočevju

Pri občinskem odboru SZDL in ZPM v Kočevju je bil imenovan odbor za pripravo novoletnih prireditev, ki je delo že dobro zastavil. Člani odbora so zadolženi po skupinah za posamezna dela, katerega so se resno lotili. Sestavljeni program predvideva naslednje prireditve:

● 25., 26. in 27. decembra ob 16. uri priredi DPD »Svoboda« v Kočevju igrico »Kekec in Mojca« za otroke, 29. decembra ob 20. uri pa za odrasle. Igrica bo v Šeškovem domu.

● 28. decembra ob 16.30 uri baklada pionirjev osemletk Jožeta Šeška in Mirka Bračiča na zbornem mestu pred samskim blokom, kamor bo prišel Dedek Mraz s spremstvom in bo imel krajši program.

● 29. decembra ob 16.30 uri prihod Dedka Mraza na oder pred samskim blokom, kjer bo spet kratek program in bengalični ogenj ter ognjemet. Na obeh teh prireditvah bo sodeloval trio »Roški fantje«.

● 25., 26., 27., 28. in 29. decembra bo vsak dan od 14. do 18. ure v dvorani množičnih organizacij (za komitejem) otroški sejem, na katerem bodo prodajali slaščice, igrače, knjige in druge dobrote.

● 27., 28. in 29. decembra bo obiskal Dedek Mraz vse šole in varstvene ustanove. Prireditev naj se udeleže tudi predšolski otroci, ki ne obiskujejo otroških varstvenih ustanov, a bodo na to prireditev še posebej vabljeni.

Ob novoletnem praznovanju zaključujemo tudi »Jugoslovanske pionirske igre« za leto 1961. Vsem pionirjem čestitamo za dosežene uspehe in želimo, da bi prihodnje leto sodelovali pri našem delu prav vsi pionirji. Da bo veselje popolno, je odbor pripravil kolektivna darila za pionirske odrede in varstveno vzgojne ustanove s sredstvi, ki so jih prispevala naša podjetja za ta novoletni sklad. Podjetjem se za prispevke v imenu vseh naših pionirjev in cicibanov prav lepo zahvaljujemo. Pionirjem in cicibanom želimo mnogo srečnih in veselih uric ob novoletnih prireditvah, čestitamo jim za dosežene uspehe pri »Jugoslovanskih pionirskih igrah« in jim hkrati želimo srečno novo leto 1962.

Odbor

Proslava pionirjev šole M. Bračiča Kočevje ob Dnevu republike

Razstava JLA

Od 15. do 17. decembra so si lahko Ribničanje od 18. do 20. decembra pa Kočevarji ogledali zanimivo razstavo »Vojaški dnevi«. Razstava je bila skrbno pripravljena in posvečena praznovanju Dneva JLA 22. decembru. Ogledalo si jo je precej odraslih, še več pa mladine.

Razstavljene slike so prikazale delo naše armade, njene stike z ljudstvom in njen pomen v naši socialistični domovini. Prikaže nam vojaka, ki ni samo vojak, ampak mlad človek v uniformi, ki se zna zabavati, ljubiti in živeti. Iz slik je videti tudi tesno prijateljstvo med starešinami in vojaki. Starešina ni vojaku samo vzgojitelj, temveč tudi prijatelj in tovariš, ki mu s svojim znanjem in izkušnjami pomaga ob vsaki priložnosti. On je vedno z vojaki, spremlja jih, uči in popravlja njihove napake kot tovariš tovarišu.

Razstava nam tudi pokaže tesno sodelovanje JLA z ljudstvom. Slike prikazujejo vojake-traktoriste, ki pomagajo pri delu na polju, spet druge prikazujejo gradnjo mostov, cest... To je naša armada, naša, resnično ljudska vojska, ki je pripravljena povsod priskočiti na pomoč. pa naj bo v gospodarskem, kulturnem ali kakršnem koli pogledu. Vedno je JLA pripravljena pomagati. Ko gledaš te slike, moraš pritrditi besedam tovariša Tita, ki so napisane tudi na tej razstavi: »Vi ste ljudska armada, ker ste iz ljudstva vzklili in morate imeti do ljudstva tak odnos ,da opravičite to ime. Armado morate vzgajati tako, da niti trenutek ne izgubi stika z ljudstvom!«

Naš vojak mora biti hkrati branilec in graditelj, uči se, dela, se veseli, skratka živi človeka dostojno življenje. Vojašnica mu je dom in šola. Koliko mladih najde prav v vojski svoj poklic.

V vojašnicah delajo redno tudi vojaške univerze. Te imajo predavanja, ki si jih vojaki žele. Takih predavanj se je v preteklem letu udeležil poldrug milijon poslušalcev. Naša armada skrbi tudi za tiste, ki ne znajo pisati tako, da organizira razne analfabetske tečaje. Vojaki se vključujejo po svojih nagnjenjih v razne sekcije: zborovske, likovne, fotoamaterske, modelarske, folklorne in druge.

Hkrati pa skrbi naša armada tudi za mir v svetu. Naši vojaki so že peto leto v sestavu sil OZN na Sinaju. Naša mornarica razpolaga s sodobnimi ladjami in ima odlično izurjen kader, sposoben za uspešno obrambo modrih meja. Tudi naša krila so močna in pripravljena braniti naše nebo.

Ko greš po razstavnem prostoru in si ogleduješ slike, moraš priznati, da je naša armada resnično vzgojitelj in graditelj naše socialistične družbe. Priznati moraš, da se zaveda besed, ki jih je dejal tov. Tito in da jih izpolnjuje. Še več. Ona skrbi tudi za posameznika-človeka in to ji daje še lepši in globlji pomen. Zato ni čudno če naletiš v knjigi vtisov na take besede: »Ta razstava je še potrdila mojo vero v moč naše armade, ki je bila in bo sposobna braniti domovino prav zato, ker živi in dela povezano z ljudstvom, ker je nastala iz njega, ker je ljudska!«

Posvet o pravilnikih

Problematika sprejema pravilnikov v gospodarskih organizacijah in kadrovska služba v podjetjih, so bile najvažnejše teme posvetovanja direktorjev ribniških podjetij 14. decembra v Ribnici. Posvetovanje je sklical Obč. odbor SZDL. Pa poglejmo, kako so daleč s temi stvarmi:

TRGOVINA: Oba pravilnika so že sprejeli in sta že stopila v veljavo. Delovni kolektiv je obravnaval pravilnika najprej po poslovalnicah (ekonomskih enotah), potem pa so razpravljali še na skupnem sestanku celotnega kolektiva. Imajo točkovni sistem nagrajevanja.

»GRADBENIK«: Priprave za izdelavo pravilnika so bile dobre. Oba pravilnika sta pripravljena, da izreče o njih zadnjo besedo še delovni kolektiv.

»GALANTERIJA« Stodražica: Delavski svet je pravilnika že sprejel, po 20. decembru pa bo razpravljal še delovni kolektiv.

Trgovsko podjetje TRAVNA GORA, Sodražica: Delovni kolektiv je oba pravilnika že sprejel. Obračunavanje po novem pravilniku bodo začeli od 1. januarja 1962 dalje. Podjetje ima v svojem sestavu ekonomske enote. Za osebne dohodke so določili 80, za sklade pa 20 %.

LESNO INDUSTRIJSKO PODJETJE Ribnica: Oba pravilnika, tako o delitvi osebnega dohodka in delitvi čistega dohodka, sta pripravljena. Sedaj bodo o njih razpravljali še po ekonomskih enotah, tako da bodo vsi člani kolektiva seznanjeni podrobno o delitvi dohodkov. Na LIP imajo 4 ekonomske enote.

Trgovsko podjetje SUHA ROBA Sodražica je sprejelo pravilnika že v oktobru. Kolektiv je pred sprejemom podrobno razpravljal o vseh podrobnostih. V tem podjetju so določili za sklade 40 %, za osebne dohodke pa 60 % od ustvarjenih sredstev iz čistega dohodka.

Tudi v KOVINSKEM PODJETJU RIBNICA imajo točkovni sistem nagrajevanja. Pravilnika sta pripravljena in bosta v teh dneh sprejeta. Najprej so pripravili pravilnik o delitvi osebnega dohodka. Novi pravilnik o delitvi čistega dohodka bo stimulativno vplival na povečanje proizvodnje in s tem večjih dohodkov zaposlenih ljudi v podjetju.

V kmetijski zadrugi Sodražica sta oba delavska sveta in zadružni svet pravilnike že sprejela. V okviru zadruge imajo devet obračunskih enot. V KZ Ribnica bodo sprejeli pravilnika v teh dneh. V zadrugah so imeli precej dela pri sestavi pravilnikov, ker imajo raznolika dela in normative. Pa še tole: gozdarstvo prinaša lepe dohodke, živinoreja s kmetijstvom pa sta pasivna. Vse to je treba vskladiti, da so delavci v kmetijstvu kot gozdarstvu pravilno nagrajeni.

V podjetju »ŽIČNE TKANINE« Sodražica je o pravilnikih najprej razpravljal upravni odbor, potem pa delavski svet, ki ga sestavlja celotni kolektiv. Pravilnik so že sprejeli.

Tudi delovni kolektiv OPEKARNE Ribnica bo v teh dneh sprejel oba pravilnika, prav tako tudi v gostinskem podjetju Ribnica.

Po poročilih in obravnavi o nekaterih pomanjkljivostih pri sprejemanju pravilnikov so govorili še o kadrovski službi v podjetjih. Ugotovili so, da bo treba voditi perspektivno kadrovsko politiko. O teh vprašanjih bodo podrobneje razpravljali na posvetovanju, ki ga bo organizirala Socialistična zveza.

-r-

Takih zborovanj si še želimo

V torek, 12. decembra zvečer je bil zbor kolektiva podjetja »Trgopromet« Kočevje. Na zboru so obravnavali osnutek prečiščenega besedila Pravil podjetja, sprejetih v l. 1958 in osnutek prečiščenega besedila za spopolnitev Pravilnika za delitev dohodka, čistega dohodka in osebnega dohodka, ter predlog gospodarskega plana podjetja za leto 1962.

Tov. Ožura je obrazložil predlog za spopolnitev Pravil. Dosedanja Pravila so že v marsičem zastarela. Uvedba ekonomskih enot in delavskega samoupravljanja v njih zahteva tudi ustrezno spremembo predpisov. Tako so se na zboru sporazumeli, da bi organi delavskega samoupravljanja v ekonomskih enotah usmerjali in odločali o vsem gospodarjenju enote. Kolektivi ekonomskih enot naj bi sestavljali gospodarske plane in dajali predloge za gospodarski plan podjetja, kontrolirali mesečne, četrtletne in letne obračune in odločali o direktnih stroških ekonomske enote. Že sedaj razpolagajo z obratnimi sredstvi, opravljajo samostojno nabavno prodajno službo, dajejo predloge za nabavo osnovnih sredstev in upravljajo z osnovnimi sredstvi ter izvajajo delitev osebnih dohodkov. V bodoče naj bi tudi izvajali razpored koriščenja dopustov, predlagali disciplinske postopke, odrejali nadurno delo, predlagali sprejeme in odpuste iz delovnih razmerij, odločali o nagrajevanju vajencev nad predpisano nagrado v skladu z doseženimi uspehi pri delu in učenju. Kolektivi tudi razpravljajo in odločajo o zboljšanju dela, štednji, zmanjšanju poslovnih stroškov, izvajanju predpisov HTZ, sodelujejo v kalkulacijah cen in skrbijo za izvajanje sklepov centralnega delavskega sveta in upravnega odbora.

Delavsko samoupravljanje pri tem podjetju se več ali manj uspešno razvija in postaja prava vzgojna šola usposabljanja delavcev v upravljanju in vodenju trgovine.

Obratni kolektivi se v zadnjem času sestajajo pogosteje, kakor pač narekujejo potrebe.

Doslej se je zbor kolektiva celotnega podjetja, ki ima 30 ekonomskih enot, sestal dvakrat letno. Na tem zboru so predlagali in sklenili, da se bo v bodoče celotni kolektiv sestal po vsakem črtrtletnem obračunu.

Pravilnik za delitev dohodka, čistega dohodka in osebnega dohodka, so izdelani že preteklo leto. Uspešno ga izvajajo že od 1. 1. 1961. Z njim so odpravili vse tarifne postavke. Osebni dohodek se deli na podlagi točkovanja, ki ga izvajajo kolektivi EE. Sporne primere rešuje UO.

Osebni dohodek se je v odnosu na leto 1960 v tem letu za podjetje povečal za 11 %, in to pri upravi za 7 %, pri vseh trgovinah in skladiščih pa povprečno za 23 odstotkov, medtem ko je OD za vodilna delovna mesta padel za 0,59 % v odnosu na preteklo leto. Razpon med najnižjim in najvišjim osebnim dohodkom je 2,5 krat.

Pri podjetju je zaposlenih 31 % visokokvalificiranih, 56 % kvalificiranih, 6 % polkvalificiranih in 7 odstotkov nekvalificiranih delavcev. Realizacija blagovnega prometa v letošnjem letu bo večja za cca 11,4 %. Povprečni osebni dohodek pri podjetju je bil 27.720 din, do 30. 9. 1961. Okrajno povprečje v I. polletju za trgovinsko stroko pa je bilo

(Nadaljevanje na 2. strani)

Če tožimo izgubimo stranke

Na zadnji seji Zbora proizvajalcev, ki je bila v petek, 15. decembra, so odborniki pregledali najprej izpolnjevanje družbenega plana. Iz poročila je bilo videti, da je bilo do konca tričetrtletja izvršenega 78,9 odstotka letnega plana (7 milijard 208 milijonov je znašala realizacija celotnega dohodka), sorazmerno pa je bil dosežen tudi narodni dohodek, dohodek in čisti osebni dohodki. Analiza posameznih panog in podjetij pa je pokazala nekatera odstopanja. Tako je v industrijski skupini občutno preseglo plan le podjetje Itas, ostala tri podjetja pa niso dosegla tričetrtletnega plana in po oceni ne bodo dosegla niti letnega plana. Vse kaže, da letnega plana ne bo dosegla tudi obrtna skupina in promet (Avto Kočevje), medtem ko bosta predvidoma presegla plan največ Zidar za 20 odstotkov in Kmetijska zadruga za 25 odstotkov.

Poročilo in razprava sta pokazala, da dolgujejo podjetja izven občine kočevskim podjetjem okoli milijardo dinarjev in da se to stanje še nadalje slabša. Tak položaj vpliva zaviralno na izvrševanje plana. Kočevska komunalna banka je že prisiljena koristiti obvezno rezervo in ji je zato onemogočeno sleherno kreditiranje (od potrošniških do vseh ostalih kreditov). V razpravi je bilo kritizirano mnenje predstavnikov nekaterih kolektivov, med njimi »Avta«, ki zastopajo stališče: če bomo dolžnike tožili, jih bomo zgubili kot stranke. Podjetja, ki bodo proizvajala kvalitetno blago in poceni ter tako, po katerem bo povpraševanje, bodo imela namreč vedno dovolj kupcev in bodo lahko izbrala le dobre plačnike. Isto velja za uslužnostna podjetja. Le slaba podjetja se bodo morala zadovoljevati z nerednimi plačniki dokler ne bodo proizvodnje izboljšala ali pa — propadla. Zbor proizvajalcev je bil mnenja, da je treba vse dolžnike izterjati, brez ozira, če jih potem naša podjetja zgubijo, ker od slabih plačnikov (ki bi se lahko spremenili v neplačnike) ni koristi.

Dalj časa so razpravljali tudi o sprejemanju novih pravilnikov in ugotovili, da imajo nekateri sprejeti pravilniki še precej pomanjkljivosti. Kolektivi se vse premalo zavedajo, da slabo sestavljeni pravilnik škoduje članom kolektiva (čeprav je včasih videti, da jim bo koristil) in hkrati vsem prebivalcem komune in države.

Ob zaključku je Zbor proizvajalcev sprejel naslednja priporočila gospodarskim organizacijam: da naj posvete izpolnjevanju letošnjega plana še vnaprej vso pozornost, da naj začno pripravljati plane za naslednje leto, da naj do roka izdelajo pravilnike in da naj izterjajo dolžnike.

Godbeniki DPD Svoboda Kočevje

Letne konference SZDL

Na seji izvršnega odbora občinskega odbora SZDL Ribnica, ki je bila 15. decembra, so najprej razpravljali o proračunu Občinskega odbora SZDL za leto 1962. Ker so sredstva minimalna, so skrbno proučili razdelitev sredstev za množične organizacije. Potrdili so sklep, ki je bil sprejet na eni prejšnjih sej, da se dodeli krajevni organizaciji Socialistične zveze Sušje 50.000 din za nakup televizorja. Precejšen del sredstev so prebivalci sami zbrali. Televizor bodo nabavili še letos. Del sredstev za televizor bo dobila tudi krajevna organizacija SZDL na Gori.

Sklenili so, da bodo v Ribnici in Sodražici še letos letne konference krajevnih organizacij SZDL. V januarju pa bodo konference v ostalih krajevnih organizacijah.

Dalj časa so se zadržali tudi pri drugih vprašanjih, tako o delu Občinskega sindikalnega sveta ,nagrajevanju, izobraževalnem delu in problematiki s tem v zvezi itd. Podrobno so tudi govorili o uspelih razstavah JLA in proslavah, ki bodo v počastitev 20-letnice ustanovitve JLA.

Iz doline Drage

Osemrazredno šolo v Podpreski obiskuje 52 otrok iz vasi Draga, Podpreska in Lazec. V šoli uspešno deluje šolska mlečna kuhinja. Skoraj vsi otroci dobivajo malice, ki so zelo izdatne in so otroci z njimi zadovoljni. Cena malicam je 10 din za obrok. Krompir, kolerabo, rdečo peso in nekaj druge zelenjave so otroci pridelali sami na šolskem vrtu. Na seji šolskega odbora, ki je bila preteklo nedeljo, so obravnavali predvsem vprašanja, ki se tičejo ukinitve mednarodne pomoči šolskim kuhinjam. Zelo vzpodbuden je bil predlog, naj bi v prihodnje od Kmetijskega posestva v Dragi vzeli v najem nekaj obdelovalne zemlje. Na njej bi posadili krompir in odvečen pridelek prodali. Izkupiček naj bi služil kot nadomestilo oziroma kritje razlik v cenah malic.

Razstavo v okviru Dneva JLA, ki je bila pred dnevi v gasilskem domu v Podpreski, je obiskalo precej ljudi, predvsem šolske mladine. Pripadniki JLA so predvajali tudi dvakrat po dva dokumentarna filma o borbi naših narodov za osvoboditev ter povojne napore in uspehe v graditvi nove, socialistične Jugoslavije, predvsem pa hitro rast iz partizanskih edinic v močno Jugoslovansko ljudsko armado.

Poravnalni svet Vas-Fara

Kakor pri vseh občinah in krajevnih uradih se je ustanovil poravnalni svet tudi pri Krajevnem uradu Vas-Fara že leta 1959 in sprejel ter v celoti rešil precej sporov. Tudi v tem letu je poravnalni svet prejel v poravnavo precej primerov. Nekaj sporov nam je v reševanje odstopilo tudi Okrajno sodišče Kočevje. Spori med državljani so se nanašali predvsem zaradi razžaljenja časti, mejni spori, odškodnine, lažje telesne poškodbe in podobno.

Člani poravnalnega sveta so se zelo trudili in si prizadevali, da bi razburjene stranke pomirili med seboj, čeprav so se te še na poravnalnem svetu obrekovale in zmerjale. Kljub temu je članom poravnalnega sveta uspelo, da so še prav zelo pereče spore v celoti rešili in stranke pomirili, da so se vračale v prijateljskih odnosih med seboj iz našega poravnalnega sveta. Edino pri nekaj strankah pa je prišlo do nesoglasja oziroma do nesporazuma in se niso mogle medsebojno poravnati; takšne stranke so nadaljevale tožbo pri Okrajnem sodišču v Kočevju.

V drugem letu, to je v 1962, upamo, da bo manj sporov med strankami, ker bodo bolj kot do danes razumele, kar pravi stari pregovor: »Sloga jači, a nesloga tlači«.

Zimsko veselje

Ozka grla - čimprej odpraviti

Prav zadnje dni, ko je vsak dan bližji novi letni prelomnici, je nujno potrebno, da se slednjič ozremo še na letošnjo pot, ki jo je prehodil Rudnik rjavega premoga v Kočevju. Pred nekaj tedni, ko smo se pomudili tudi pri upravi kočevskega rudnika, smo iz zanimivega razgovora z direktorjem izvedeli vrsto zanimivih novosti.

»Že dalj časa se namreč opaža, da je v vašem rudniku proizvodnja, še prav posebej v zadnjem času, občutno padla. Kje so torej vzroki za tako nagel padec?«

»Za našo celotno proizvodnjo je značilen padec proizvodnje, ki je bil še posebno izrazit v drugem polletju letos. Hkrati je skozi vse leto naraščala zaloga neprodanega premoga vrste zdrob, kar je seveda tudi znatno pripomoglo k padcu proizvodnje.«

»Naše železniško omrežje se je pred časom oskrbelo s sodobno Diesel vleko. Pri vašem poslovanju je bilo prav v tem času opaziti znižanje naročil, ki so bistveno vplivala k padcu celotne proizvodnje. Kaj menite o teh ukrepih?«

»Res je, da smo uvajanje Diesel vleke na naši železnici občutili na lastni koži. Visok delež kockovca in kosovca v proizvodnji našega rudnika, ki presega 70 %, je pravzaprav usoden, ker gre pretežna večina količine prav kurilnicam.

»Kako je z delovno silo?«

»Prav iz razlogov, ki sem jih predčasno omenil, trenutno dobra delovna sila odhaja iz podjetja, ostaja pa slabša, ki jo je relativno precej, delovnih mest zanjo pa ni.«

»Kakšna je bila storilnost v tretjem tromesečju letošnjega leta?«

»Storilnost je po naših zaključnih izračunih dosegla v mesecu septembru že 1.202 toni na dnino. K temu povečanju pa velja omeniti v prvi vrsti tudi sorazmerno povečanje osebnih dohodkov naših delavcev. Ti so se v primerjavi z minulim razdobjem dvignili za 9 odstotkov.

»Prihodnje leto boste v vašem delu uvedli vrsto zanimivih novosti. Kaj sodite o tem?«

»Zaradi odkopavanja dosedanjega varnostnega stebra se bodo rušili nekateri objekti ter bo pri tem treba resneje pomišljati o izgradnji novega jamskega obratnega poslopja. Predvsem zaradi opustitve površinskega odkopa, bodo v prihodnje nujno potrebna tudi dela na gradnji črpališča, drenažnih jarkih, nabavi lokomotive, transporterjev in vrtalnih strojčkov. S svojo dosedanjo proizvodnjo smo bili pri naših kurilnicah zastopani s 50 odstotki, toda v naslednjem letu se obetajo nove, skoraj nenavadne spremembe. Železniška skupnost namerava vzeti rudniku namesto dosedanjih 86 le 58.000 ton premoga. Tudi prodaja nekurantnega zdroba ne bo nič boljša, saj je odvisna izključno od vremenskih prilik. Zaradi prilagoditve novim razmeram, bo potrebno poleg znižanja proizvodnje, znižati tudi ceno in s tem doseči večje povpraševanje pri široki potrošnji, zlasti še za kosovec in kockovec.

Zgoščenemu jedru ponavadi ne dajemo komentarja. Vendar je prav tu še sila potreben. Rudnik rjavega premoga, ki je že dolgo vrsto let slovel kot najboljši ponudnik, ni doživel takega brodoloma, da bi nad njegovo prihodnostjo zmajevali. Izredne delovne silnice tega kolektiva kažejo, da bodo, čeprav v težkih pogojih, zaorali novo ledino, ledino, ki bo odprla pot tudi tja, kjer so doslej poznali kočevske »knape« le iz pisanih virov in skopih besed, ki ne odtehtajo vsega, kar pomeni dobro in zadovoljivo. Naj bo kot vselej tudi tokrat »srečno« na slehernem koraku v njihovem vsakdanjem življenju.

Tu in tam po RIBNICI

V Ribnici je na delovni dan pred sedmo uro zjutraj zelo živo. Ljudje hitijo na delo v podjetja, delavnice in pisarne. Avtobusi pripeljejo ljudi iz Loškega potoka, Sodražice, Dolenje vasi, Kočevja in Ljubljane, ter spet brnijo dalje po cesti od Ribnice do Rakitnice, pa še dalje do Ljubljane in Reke. Z njimi vzporedno drvijo še tovornjaki, fičkoti in motorji. Tu in tam se vidi še klasični predstavnik prometa, »furman« s svojim bičem, ki se vedno rad drži sredine ceste, ali pa celo leve strani. Ko zasliši za seboj avtomobilsko hupo, pokaže pa tisti znani obraz »Ribničana Urbana«, ki pravi:

»Kaaj bouš pa toku drvu, krouta, saj se nkamr ne mmdi.«

Oče Pelc, v gostinskem obratu Ugar, ki je izpolnil že 83 let, jih takoj zjutraj še na tešče ukreše, bodisi na račun preteklosti, ali pa sedanjosti, to je njemu vseeno. Kot star predstavnik ribniških humoristov, mu ni nihče prelep, da si ga ne bi privoščil in o komurkoli kaj povedal. Nič ne misli s tem slabega, saj ga poznajo vsi Ribničanje kot humorista, ki je veliko doživel v 83. letih življenja.

V KZ so krepko prijeli za delo. Na Ugarju so začeli z gradnjo dveh hlevov za 300 glav mlade goveje živine. Zato imajo že del lastnih sredstev, zaprosili so pa tudi kredit v znesku 19 milijonov dinarjev. KZ ima 169 hektarov površin, z arondacijo, ki je v teku, bo pridobila še 98 hektarov. Za letos so planirali 410 milijonov prometa, plan bodo presegli. Delovni kolektiv šteje 98 ljudi, ki ima dva delavska sveta, ki pripravljata pravilnike o delitvi dohodka in plan za bodoče leto. O vsem tem bo sklepal celoten kolektiv.

Gospodarstvo v občini se razvija in pridobiva nove dejavnosti. Na ObLO so mnenja, da to, kar imajo, sedaj utrdijo in razvijejo do maksimalne organizacije proizvodnje. Na Opekarni bodo izboljšali kvaliteto, ki je sedaj še bolj slaba. Z novimi stroji in sušilnico se bo v bodočem letu proizvodnja povečala, kvaliteta pa izboljšala.

V LIP zrežejo vsak dan 150 kub. metrov lesa, ki ga pripeljejo z avtomobili in vozniki v skladišče. Od te mase predelajo doma v finalne proizvode ves bukov les. Rezani les jelovine odpošiljajo dalje na domači in tuji trg. Zabojarna in obrat vezanih vrat tudi precej predelata lesa. Po vseh obratih LIP brnijo stroji, ki so kot pesem dela. Moški in ženske opravljajo od skladišča tja do železniške proge marljivo vsak svoje delo. Z vozički prevažajo les iz žage na ostale obrate. Ženske so kar energične pri vseh delih. Ko je naložen voziček z bukovino iztiril, so bile okrog njega skoro same ženske; med njimi je bil samo en moški, ki je ogledoval, kako bi se spravil voziček spet na tir. Ženska, drobna po postavi, je menila:

»Primi pa dvigni, saj si dovolj močan.« Tudi sama je prijela skupaj z ostalimi, pa je bil voziček na tiru.

Za razgovor so Ribničanje vedno pripravljeni. Povedo odkrito, kar mislijo. Mož je dejal:

»Na ObLO čudno rešujejo prošnje za razrez lesa. Hišo bi rad popravil, pa nimam dovolj denarja. Imam malo lesa, ki sem ga posekal, pa mi ne rešijo prošnje za razrez lesa; tistemo, ki ima lesa veliko jo pa rešijo.« Iz Grčaric je ženska dejala: »Otroci so že odrastli in so se že poročili. Mož je doma, samo nič ni z njim. Partizanov tudi ni več k nam, kar zapustili so nas, čeprav so v času vojne zelo radi k nam zahajali.«

Ženska ima prav. Malo je naših borcev, ki bi obiskali ljudi, pri katerih so v času NOB doživeli toliko težkega in lepega pri naših ljudeh.

Središče Ribnice je po festivalu lepo urejeno. Sedaj dokončujejo samopostrežno trgovino. Lastniki hiš v stranskih ulicah so pa okolico že zanemarili. Tudi cestne kanale bi bilo potrebno očistiti.

Srce in miselnost Ribničanov je potrebno poznati, da jih človek razume. Nič se ne bojijo povedati resnice vsakomur v obraz, pa naj bodo to ženske ali možje, mladi ali pa stari. Ženska je odkrito povedala tudi naslednje:

»V socializmu je življenje kar lepo, takega nismo imeli še nikoli. Delam, zaslužim in si kupim kar si hočem, kaj pa hočem še več. Nekoč smo beli kruh samo videli pri peku, jedli ga pa nismo, ker je bil samo za nekatere. Mesa pred vojno nismo imeli, denarja tudi ne, danes imamo to in ono, če delamo. Delali smo tudi prej veliko bolj kot sedaj, pa nismo nič imeli. Eni seveda niso zadovoljni, ker jim je bilo pred vojno preveč lepo, mi pa smo.«

Starejše ženske se jezijo nad mladino, ki gre po poti življenja, na zabave, ples itd. Seveda pride iz tega tudi ljubezen, ki je večni spremljevalec človeka od njegovega nastanka dalje. Ljubezen je najbolj plemenito čustvo človeka, ki poraja življenje, srečo in zadovoljstvo, tako mladine, kakor tudi vseh ostalih ljudi. Da so v njej tudi grenkosti je razumljivo. Zato se zaradi ljubezni res ne izplača jeziti, matere naj kar pomislijo, da so bile tudi one mlade in so hrepenele po ljubezni.

Stolarna

DOBREPOLJE

V podjetju »Stolarna« so spustili v pogon novo dvovaljčno brusilko, kar je velikega pomena za nadaljnjo rast tega podjetja. Brusilka je največjih dimenzij, tako da se na njej lahko obdelujejo tudi večji kosi lesa. S tem strojem se bo dvignil promet, obenem pa bo v prihodnjem letu na račun tega odprtih spet nekaj novih delovnih mest.

až-

Iz 12 na 4 ekonomske enote

Pred tedni smo obiskali kočevsko »Tekstilano« in se pri predstavnikih delavskega upravljanja ter sindikata pozanimali, kako daleč so z izdelavo pravilnikov o delitvi čistega dohodka in osebnih dohodkov. Zvedeli smo, da je delavski svet že maja imenoval komisijo, ki naj bi proučila dotedanjo organizacijo ekonomskih enot in izdelala predloge novih pravilnikov.

Komisija je najprej izdelala osnutek pravilnika o ekonomskih enotah. Ekonomske enote so imeli sicer tudi že prej, vendar so živele bolj na papirju. Skupaj jih je bilo 12, imele pa niso nobenih pravih pristojnosti. Novi pravilnik, ki je bil v razpravi dva meseca in avgusta tudi sprejet, določa, da so v podjetju le 4 ekonomske enote (tkalnica, predilnica, oplemenilnica in uprava s pomožnimi obrati). Pristojnosti ekonomskih enot so: da odločajo o tistem delu čistega dohodka, ki gre za osebne dohodke; da razpravljajo in sklepajo o proizvodnem planu, o raznih disciplinskih zadevah, o sprejemanju in odpuščanju delavcev in drugem.

Predlog pravilnika o delitvi čistega dohodka (ki ga bo predvidoma okoli 185 milijonov dinarjev na leto) predvideva, da se bo dohodek delil v razmerju 25:75 v korist osebnih dohodkov in to v vseh ekonomskih enotah enako. Sredstva za sklade se bodo zbirala v okviru podjetja in ne pri posameznih ekonomskih enotah. Do takega zaključka je prišla komisija na podlagi ugotovitve, da je tovarna zastarela (prav tako tudi stroji) in potrebna rekonstrukcije. Rekonstrukcijo bo mogoče najhitreje izpeljati, če skladi ne bodo razdrobljeni. Predlog pravilnika o delitvi čistega dohodka ne predvideva, kako se bodo sredstva, namenjena za sklade, delila naprej. O tem bo kasneje odločal delavski svet podjetja. Predvidevajo pa, da bo šlo največ sredstev na poslovni sklad (se pravi za osnovna in obratna sredstva) manjši del pa na sklad skupne porabe (za družbeni standard-stanovanja itd.). Za poslovni sklad so namenili največ sredstev, ker je tovarna nujno potrebna rekonstrukcije. Zaradi zastarelosti prostorov in strojnega parka so namreč stroški proizvodnje večji. Če hoče ostati podjetje konkurenčno in rentabilno, mora nujno v prihodnjih nekaj letih izvesti rekonstrukcijo.

Predlog pravilnika o delitvi osebnih dohodkov predvideva, da se bodo osebni dohodki še v naprej obračunavali na podlagi norma ur in na podlagi planirane proizvodnje. Na višino osebnih dohodkov vsakega zaposlenega bo razen prihranka na času vplival tudi prihranek na materialu, orodju itd. Prihranek na času bo vplival direktno na osebne dohodke vsakega posameznika, medtem ko bo prihranek na materialu, orodju itd. vplival na proizvodne stroške (ki bodo zaradi prihrankov nižji), ti bodo vplivali na čisti dohodek ekonomske enote, ta pa na sredstva za osebne dohodke članov posamezne ekonomske enote, kar bo imelo odraz na osebnih dohodkih vsakega posameznega člana ekonomske enote.

Razrešena nedelavna komisija

Zbor proizvajalcev občine Kočevje je na zadnji seji imenoval novo komisijo za dajanje soglasja na pravilnike o delovnih razmerjih. Stara komisija je bila zaradi nedelavnosti razrešena.

Delavni podmladkarji

Na 23 šolah v kočevski občini je 2.832 učencev in najmanj 90 odstotkov izmed njih je članov podmladka Rdečega križa. Občinski odbor RK je v preteklem obdobju — kakor so ugotovili na posvetu z vodji podmladka RK na šolah in z vodji šolskih mlečnih kuhinj — dobival poročila o delu podmladka le iz sedmih šol, čeprav so podmladkarji pridno delali na vseh šolah.

Higienski aktivi so bili v preteklem delovnem letu na nekaterih šolah delavni, vendar so skrbeli za higieno včasih preveč enostransko. Lahko bi namreč še bolje skrbeli za snago učilnic, za pranje rok pred malico, za pogostejšo zamenjavo vode v umivalnikih itd.

Med **tednom RK** so podmladkarji prodajali cvetlice, raznašali vabila za cepljenje ter za krvodajalsko akcijo itd. V **tednu borbe proti TBC** so zbirali sredstva za tuberkulozne bolnike. Tudi v **mesecu boja proti alkoholizmu** sodelujejo zelo aktivno. Pravijo, da boj proti alkoholizmu sploh ne bodo prekinili.

V novi delovni sezoni bodo nadaljevali z izobraževanjem podmladkarjev ter predelali tudi nekatere teme, za katere jim je v pretekli sezoni zmanjkalo časa ali pa jih niso predelali zaradi kakšnih drugih vzrokov. Organizirali bodo tečaje za prvo pomoč in opremili podmladkarje s torbicami prve pomoči (na šolah, kjer jih še nimajo).

Delo podmladkarjev je tesno povezano z delom pionirjev, saj prav za prav dopolnjuje delo pionirske organizacije. Podmladkarji tudi pridno delajo v šolskih zadrugah, zadruge pa s pridelki pomagajo šolskim kuhinjam k cenejši prehrani.

Podmladkarji so imeli tudi razne nabiralne akcije. Od pomembnejših bi našteli le, da so podmladkarji iz Vas-Fare zbirali sadje za bolnišnico TBC v Valdoltri, podmladkarji iz Vimolja pa so zbirali sadje za šolarje oziroma podmladkarje iz Livolda. Podmladkarji iz Bračičeve šole so zbirali star papir in z dobljenim denarjem plačali popravilo televizorja, prispevali pa so tudi svojo odvečno obleko za revnejše sošolce. Podmladkarji bodo organizirali še nadalje razne zbiralne akcije, v izobraževalni program pa bodo vključevali teme, ki jih lani niso obdelali.

V razpravi o šolskih mlečnih kuhinjah je bilo ugotovljeno, da učenci ne uživajo preveč radi mleko. Temu se včasih krive tudi kuharice, ki ne znajo pravilno ravnati s hrano. Prav zaradi tega bodo organizirali enodnevni seminar za kuharice, na katerem se bodo na kratko seznanile s pripravo hrane.

Takih zbovovanj si še želimo

(Nadaljevanje s 1. strani)

27.880 din. Ko gre za primerjavo osebnih dohodkov, moramo imeti pred očmi tudi strokovni sestav delovne sile, težo in odgovornost njenega dela, kar pa laični kritiki večkrat ne upoštevajo.

Iz obravnave predloga gospodarskega plana za leto 1962 je razvidno, da se bo realizacija v prihodnjem letu povzpela čez 2,5 milijarde. Predvidene investicije za gradnjo 24-stanovanjskega bloka, renoviranje trgovskega lokala »Železnina«, »Knjigarna in papirnica«, gradnjo garaž itd. pa bodo znašale 149 milijonov.

Prizadevanje za ekonomičnost poslovanja, varčnost, ekspeditivnost in solidnost poslovanja se stopnjuje. Povprečna razlika v ceni za vse trgovine je 9,13 %, kar je daleč pod povprečjem v Ljubljanskem okraju. Produktivnost pa je nad okrajnim povprečjem in znese 1,431.000 din mesečno na osebo za vse stroke, vštevši upravo.

Strelci počastili Dan JLA

Strelska družina Jelenov žleb je organizirala za počastitev Dneva JLA v Ribnici tekmovanje v streljanju z zračno puško. Tekmovanje je bilo 20. decembra v Domu JLA. Udeležile so se ga ekipe strelskih družin iz Ribnice, Sodražice, Velikih Lašč in Kočevja ter ekipe JLA iz Ribnice. Prvo mesto so zasedli strelci Kočevje-mesto, drugo mladi strelci iz Velikih Lašč, tretje strelci občinskega strelskega odbora iz Kočevja, četrto ekipa Šalka vas-Rudnik itd. Skupaj je tekmovalo 10 ekip. Vse ekipe so dobile spominske diplome, najboljša pa še manjšo nagrado.

Pionirski kotiček

Kolpska mladina za Dan JLA

(Vsem fantom iz Kolpske doline, ki služijo vojaški rok)

Bliža se 22. december, Dan naše ljudske armade. To je dan, ki ga praznujejo vsi naši narodi pa tudi učenci in dijaki. Na ta dan imajo vse šole proslave v počastitev JLA. Tudi mi učenci iz osnovne šole v Vas-Fari smo proslavljali.

Vključeni smo v »Jugoslovanske pionirske igre«, ki se bodo kmalu končale. Potem se bomo vključili v »Leto fizkulture.« Prirejali bomo tekmovanja v vseh športnih disciplinah.

Na šoli deluje več krožkov: dramski, šahovski, literarni, recitacijski, lutkovni in pevski. Lutkovni krožek bo naštudiral več igric, s katerimi bo nastopil za Novo leto doma in na drugih šolah. Šahovski krožek privlači bolj fante. Iz svojih vrst smo izbrali dokaj dobre šahiste, ki nas bodo zastopali na tekmovanju v Kočevju.

Naš pionirski odred se sestaja na mesečnih pionirskih konferencah. Tam se pogovorimo o delu svoje zadruge, tekmovanjih, delu podmladka RK in drugem.

Na Dan ljudske armade smo imeli skupno šolsko proslavo. Mi mladi se učimo v šoli o partizanih in o tem, kako je bila v najtežjih dneh ustanovljena naša hrabra vojska. Učimo se ceniti in ljubiti našo armado, ki je premagala okupatorje, ki danes budno čuva naše meje in je vedno pripravljena braniti našo domovino.

Vsem vam pa, ki služite vojaški rok kjerkoli v naši državi, toplo čestitamo in vam želimo mnogo uspehov pri delu. Najlepše vas pozdravljajo

pionirji in mladina šole Vas-Fara

SVINJA IN 34 MLADIČEV

Črno-bela svinja danskega farmarja Axela Egoldeja je skotila 34 mladičev. Po nekaj urah so trije prašički poginili, ostali pa so zdravi in normalni.

Pionirjem Ribniške komune

Večkrat mo že slišali, da radi čitate tednik »Novice«. Vendar se nam čudno zdi, da pionirji iz Ribnice, Dolenje vasi, Sodražice ne pošljete nikakih prispevkov za Pionirski kotiček. Ali je ta kotiček samo za pionirje kočevskih šol?

Tudi naša Ribniška dolina ima mnogo skrivnosti v sebi, tudi tukaj se dogodi marsikaj lepega in zanimivega, o čemur bi lahko pisali. Tudi tu ustvarjajo delovni ljudje lepše in srečnejše življenje. Napišete pa lahko še mnogo stvari o delu in šoli, krožkih, doživljajih pri igri in športu.

Vaši domovi so raztreseni po vsej dolini, med polji in obronki gozdov, povsod utriplje življenje, ki prinaša vsak dan kaj novega. S pridnim dopisovanjem v list boste sami spoznali mnogo zanimivega, prav tako pa tudi starejši bralci »Novic«, ki jih je mnogo tudi iz teh krajev in prav radi prebirajo prispevke pionirjev.

Praznovanje Dneva JLA v Strugah

V torek zjutraj sem šla s svojimi sošolci v šolo. Že preden smo prišli do šole, smo zagledali, da so v šoli vojaki. Zelo smo se začudili. Ko pa smo prišli v razred, smo zvedeli, da so ti vojaki iz Ribnice in da so prenočili v šoli. Ker so bili ti vojaki zelo prijazni, je tov. učitelj prosil tov. kapetana za kratek program, da bi ga prikazali nam pionirjem. Tov. kapetan se je rad odzval tej prošnji. Najprej je sam govoril o dnevu JLA, vojaki pa so imeli še ostali program. Čeprav so govorili v srbohrvaščini, smo kar dobro razumeli in nam je bilo zelo všeč. Na koncu tega programa se je tov. učitelj vsem skupaj lepo zahvalil in dejal, da bi nas še kdaj obiskali. Potem pa smo se z vojaki odpeljali v Čatež, kjer so imeli topove. Z velikim zanimanjem smo gledali vojake, ko so streljali s topovi. Tov. kapetan pa nam je pripovedoval kako so topovi sestavljeni in kako se je treba paziti, da granata kakšnega ne ubije. To srečanje z vojaki je bilo zelo lepo in prijetno, zato si še vsi pionirji želimo, da bi nas še kdaj obiskali in nam prikazali še kakšen tako lep program. Ta dan nam bo ostal globoko v spominu.

Hegler Anica, VII. r. osn. š. Struge

ZIMA

Prišla je zima
in zunaj je mraz,
mi se pa sankamo,
zimski je čas.

Sneg je pobelil
hišne vrhove,
pobelil je tudi
naše gozdove.

Otroci se sankamo,
lep je čas,
zima je prišla,
zunaj je mraz.

Jerman Verica

Mali učenjak

Naš obveščevalec

Gibanje prebivalcev
Obvestila
Sporedi
čestitke
Mali oglasi

KOČEVJE

Poročili so se: Belcl Marijan, delavec iz Oneka 6, star 22 let in Fekonja Frida, delavka iz Oneka 6, stara 17 let; Rajbar Kristina, delavka iz Kuzme 11, stara 23 let in Režonja Ivan, tesar iz Kočevja, Reška c. 13-a, star 24 let; Marolt Ivan, strojni ključavničar iz Brega 16, star 29 let in Malnar Vilma, uslužbenka iz Kočevja, Reška c. 10, stara 22 let; Jonke Marko, kleparski pomočnik iz Dolge vasi, star 25 let in Zajc Kornelija iz Livolda 52, stara 23 let.

Rodila je: Stas Nevenka, delavka iz Nemške Loke — deklico. V Ljubljani je rodila, Lisac Marija — deklico.

Umrli so: Terdin Anton, upokojenec iz Mlake 25, star 55 let; Likar Štefan, voznik iz Kočevja, Tomšičeva 4, star 36 let; Mihelič Jera, gospodinja iz Dolge vasi 8, stara 86 let.

DOLENJA VAS

V Ljubljani sta se poročila: Henigman Jože, avtomehanik iz Dolenje vasi 51, star 31 let in Lovšin Angela iz Rakitnice 46, stara 23 let.

RIBNICA

Rodila je: Češarek Tončka, gospodinja iz Ribnice 182 — dečka.

Umrla je: Klun Neža, iz Slatnika 11, stara 81 let.

DRAGA

Umrla je: Šoštarič Elizabeta, gospodinja iz Drage 13, stara 66 let.

PREDGRAD

Umrla je: Šmalcelj Lucija, gospodinja iz Predgrada 34, stara 70 let.

OBVESTILA

KUD »Ivan Vrtačnik« Loški potok vabi vse člane, predstavnike množičnih organizacij in podjetij, ter druge simpatizerje društva na redni letni občni zbor, ki bo 24. decembra ob 13. uri v kinodvorani na Hribu.

Upravni odbor

ČESTITAJO

Vesele praznike in srečno novo leto želijo družini Lavrič v Angliji Chapel. Karlotu pa za rojstni dan mnogo zdravja in zadovoljstva.

Mama, Ivanka, Jože in Janez z družinami

✶

Janezu Levsteku v Nemčiji želijo za praznike vse lepo.

Mama, oče, sestre in brata iz Lipovca, Kočevja in Koblarjev

★

Nadici Mohar iz Avstralije želijo vse najboljše za njen rojstni dan.

Teta Lojzka z družino, stara mama z družino ter ostalo sorodstvo

PRODAM

Prodam skoraj nov avto »Fiat 600«, prevoženih 18.000 km in motorno kolo znamke »Roller« 125 ccm.

Anton Gornik, Žimarice 64 p. Sodražica

ZAHVALA

Ob težki izgubi našega ljubljenega ata, Trdina Antona iz Mlake 23, ki nam ga je kruta smrt tako zgodaj iztrgala, se najlepše zahvaljujemo vsem sosedom in znancem, ki so nam stali ob strani za časa njegove bolezni in smrti. Posebna hvala gospodu župniku Dobovšku za ganljive besede pri odprtem grobu.

Žalujoča žena Frančiška, sinova Franci in Jože z družino ter hčerka Marija

ZAHVALA

Ob težki izgubi naše mame, stare mame in tašče Alojzije Horvat iz Šalke vasi, se najtopleje zahvaljujemo vsem, ki so nam stali v težkih trenutkih ob strani. Posebna hvala dr. Prevcu ter darovalcem vencev in cvetja.

Žalujoči otroci z družinami

IZGUBLJENO

Na cesti Struge—Kočevje sem 14. decembra izgubil torbico s sedežem za kolo in zračnico. Poštenega najditelja prosim naj mi vrne proti nagradi.

Ivan Bartolj Tržič 1, Struge

OPRAVIČILO

Obžalujem besede izrečene dne 27. oktobra 1961 v gostilni v Šalki vasi napram Novaku Alojzu iz Šalke vasi št. 13, ker niso resnične.

Lunder Ivan, Šalka vas 77

OBVESTILO

DPD Svoboda Stara cerkev, proda: stari kulturni dom v Stari cerkvi, eno dobro ohranjeno gramatično harmoniko in en kompleks džes bobnov. Informacije v trgovini Stara cerkev.

Odbor

VABILO

DPD Stara cerkev, vabi na prijetno Silvestrovanje v domu Stara cerkev. Za jedačo in pijačo je preskrbljeno. Zabaval vas bo veseli trio Mihelič. Rezervacije si pravočasno preskrbite pri blagajni kina ali v trgovini Stara cerkev.

Odbor

OPOZORILO

Uredništvo »Novic« naproša uprave kinematografov, da nam pošljejo svoje programe za prihodje leto.

Kino

JADRAN KOČEVJE: Od 22 do 24. decembra ameriški barvni CS film »Vikingi«, 25. in 26. decembra ameriški barvni CS film »Prekinjena melodija«, 27. in 28. decembra italijanski film »Prekleta sleparija«, 29. in 30. decembra ameriški CS film »Ulica Friderik 10«, od 31. decembra do 2. januarja italijanski barvni CS film »Noč velikega napada«, 31. decembra matineja ob 10. uri »Premiera risanih filmov«.

SVOBODA RUDNIK: 23. in 24. decembra francoski barvni film »Grof Monte Cristo I. del«, 26. in 27. dec. »Grof Monte Cristo II. del«, 30. in 31. decembra češki film »Romeo, Julija in tema«.

SVOBODA, STARA CERKEV: 23. in 24. decembra francoski film »Čarovnica iz Salema«, 30. in 31. decembra nemški film »Dalmatinska svatba«.

RIBNICA: 23. in 24. decembra angleški CS film »Ključ«, 30. decembra in 1. januarja ameriški VV film »Človek, ki je delal dež«.

SODRAŽICA: 23. in 24. decembra francoski CS film »Vrnil se bom v Kandaro«, 30. in 31. decembra angl. film »Zgodba v dveh mestih«.

LOŠKI POTOK: 24. decembra ameriški film »Detektivska zgodba«, 31. decembra ameriški barv. film »Zlato v džungli«.

VELIKE LAŠČE: 23. in 24. decembra ameriški film »12 jeznih mož«.

DOBREPOLJE: 23. in 24. decembra francoski VV film »Njeno življenje«, 27. decembra ruski barvni film »Tihi Don III. del«, 30. in 31. decembra italijanski barv. film »Ne pozabi me«.

PONIKVE: 28. decembra ruski bar. film »Tihi Don III. del«.

KOČEVSKA REKA: 23. in 24. ameriški barvni film »Ponos in strast, 27. decembra italijanski barvni film »Železničar«, 30. decembra jugoslovansko- ital. barvni film »Dekleta in možje«.

PREDGRAD: 23. in 24. decembra, amer. barvni film »Prijateljsko prepričevanje«, 25. in 26. decembra amer. film »Detektivska zgodba«, 30. decembra in 1. januarja amer, film »Jezdili so na zahod«.

BROD NA KOLPI: 23. in 24. decembra amer. film »Zeleni ogenj«.

»NOVICE« — glasilo Občinskega odbora SZDL Kočevje in Ribnica. Izdaja in tiska ČZP »KOČEVSKI TISK« v Kočevju. Urejuje uredniški odbor. Odgovorni urednik Peter Šobar. Uredništvo in uprava v Kočevju, Ljubljanska cesta 14-a, telefon uredništva in uprave 389. Naročnina je 500 din, polletna 250 din in jo je treba plačati v naprej. Za inozemstvo 1000 din oz. 3 ameriške dolarje. Tekoči račun: 600-78-1-265 pri Komunalni banki Ljubljana, podružnica Kočevje

PIJANEC JE PIJANEC

Na smrtni postelji je prosil pijanček svojega pivskega tovariša:

»Čutim, da se mi bliža konec. Ker sva bila vedno prijatelja, te prosim za uslugo.«

»Z veseljem ti jo bom storil,« mu obljubi tovariš.

»Ko bom šel po gobe, razlij tistole steklenico po mojem grobu.«

»Bom,« mu obljubi prijatelj »ampak šele potem, ko ga bom precedil skozi svoje obisti.«

Letos 482 novih šoferjev

V letošnjem letu je bil naval kandidatov za opravljanje šoferskih amaterskih izpitov v Kočevju v primerjavi s prejšnjimi leti zelo velik. Iz tega se vidi, da ima prebivalstvo kočevske občine veliko željo motorizirati se v najkrajšem času.

V letu 1961 je bil naval kandidatov velik, vendar pa je bila kvaliteta kandidatov, ki so se poučevali sami ali pa so jih poučevali ljudje z nezadostno kvalifikacijo izpod običajnega povprečja.

Prav z ozirom na razmere, ki so vladale v pogledu praktičnega poučevanja vožnje je bil sprejet dopolnilni zakon »Pravilnika o spremembah in dopolnitvah pravilnika o voznikih motornih vozil«, ki je bil objavljen v Urad. listu FLRJ, št .46/61. S tem pravilnikom je za v bodoče določeno, da lahko šoferski amaterski izpit opravljajo samo kandidati, ki bodo zaključili tečaj ali šolo. Izjemoma bodo lahko pristopili oz. dobili vozniško dovoljenje tudi kandidati, kateri se bodo poučevali privatno pri instruktorjih, ki bodo imeli za poučevanje odobritve. Skupno število kandidatov, ki so se prijavili za opravljanje izpitov je 727, od tega jih k izpitom ni pristopilo 27.

Uspešno pa je opravilo šoferski amaterski izpit za kategorijo »A« 190, za kategorijo »B« 251, za kategorijo »AB« 39 in za kategorijo »F« 2 kandidata.

Poleg navedenega, pa je pristopilo v letu 1961 k izpitom za moped 385 kandidatov, od tega pa je uspešno opravilo izpit samo 300 kandidatov. Naši najmlajši pa so prav tako uspešno opravili izpite, in sicer 127 pionirjev iz prometnih predpisov.

V letu 1962 pa lahko pričakujemo porast kandidatov za amaterske izpite, vendar pa z novim pravilnikom o opravljanju amaterskih izpitov bo porasla tudi kvaliteta znanja kandidatov.

Laboratorij na mesecu

Američani nameravajo proti koncu leta poslati na Mesec manjši laboratorij. V ta namen bodo uporabili dve orjaški raketi tipa »Atlas-Agena«. V laboratoriju na mesecu bi bila televizijska kamera, ki bo pošiljala na zemljo slike lunine površine, radijska oddajna postaja in seizmograf.

RAZPIS

TEČAJA ZA ŠOFERJE AMATERJE

Avto moto društvo Kočevje bo organiziralo tečaj za šoferje amaterje kategorije »A« in »B«. Prijave se sprejema nepreklicno do vključno 30. decembra 1961 v pisarni društva od 7. do 14. ure. Podrobnejše informacije dobite v pisarni društva.

AMD KOČEVJE

OBVESTILO BRALCEM IN NAROČNIKOM

Naročnike, ki še niso poravnali naročnino za drugo polletje oziroma za vse leto 1961, prosimo, da store to čimprej, ker jim bomo v nasprotnem prisiljeni prenehati pošiljati naš tednik. Hkrati obveščamo cenjene bralce in naročnike, da bomo skušali v naprej izhajati, če ne redno, pa vsaj večkrat, na 6 straneh. Zaradi povečanja obsega lista, podraženih poštnih stroškov in povečanja stroškov izdaje časopisa smo bili prisiljeni neznatno podražiti ceno časopisu. Tako bo v bodoče stala posamezna številka 20 dinarjev, polletna naročnina 400 dinarjev, letna 800 dinarjev in za inozemstvo 5 ameriških dolarjev ali 3.000 dinarjev.

Uredništvo in uprava »Novic«

Delo naše zadruge

V začetku šolskega l. 1960-61, smo na naši šoli ustanovili šolsko zadrugo. Ker so me izvolili za upravnika, sem se čutil odgovornega za vsa dela, ki so bila pred nami. Zato sem sklenil, da se bom z resnostjo oprijel dela.

Sprva je bilo zelo težko. Saj smo začeli takorekoč iz nič. Na srečo smo od posestva »Snežnik« dobili denarno pomoč. Kupili smo zajčnik in nekaj zajcev. Seno smo dobili od posestva. Tega dobivamo še sedaj. Že v jeseni smo posadili sadike jagod, ki so se sedaj že dobro razrasle. Prav tako smo očistili šolski vrt in uredili okolico šole. Za delo pri zajcih smo postavili dežurne, ki se menjavajo vsak teden.

Že zgodaj spomladi smo začeli z delom na vrtu in v sadovnjaku. Na gredicah smo posadili razno zelenjavo in krompir, obrezali smo drevje in ograjo in še marsikaj drugega. Letošnjo jesen smo pospravili kar precej pridelka na našem vrtu. Tudi sadje je letos dobro obrodilo. Ves pridelek smo skrbno spravili v klet.

Letos smo začeli gojiti tudi kokoši. Ker so se zajci že precej razmnožili smo morali dati napraviti še en zajčnik.

Veliko truda smo v tako kratkem času vložili v šolsko zadrugo in dosegli kar lepe uspehe. Pri našem delu nam veliko pomagajo tudi odrasli, ki nadzorujejo našo zadrugo. Ti so nam vselej znali svetovati in nas opozarjali na napake.

Reči moram, da smo na našo zadrugo, ki jo imenujemo »Samorastniki«, ponosni.

Na občnem zboru, ki je bil novembra meseca smo sklenili, da se bomo v bodoče še bolj trudili in dosegli še lepše uspehe. Seveda pa bo potrebno pri delu še več volje in boljše discipline. Skušal bom tudi sam čim več doprinesti k uspehu naše zadruge, posebno še, ker sem bil na zadnjem občnem zboru ponovno izvoljen za upravnika.

Pajnič Slavko, Osn. š. Kočevska Reka

JELKA ŽARI V ŽELJNAH

Približuje se čas praznovanja Novoletne jelke in Dedka Mraza. Pionirji iz osnovne šole v Željnah se tega trenutka močno veselimo. Da pa bo praznovanje še slavnejše in veselejše, pripravljamo igrico »Jelka žari«. Z njo se bomo predstavili tudi najmlajšim in odraslim. Težave imamo s prostorom in šivanjem kostumov, vendar upamo, da bomo uspeli, saj smo lani v podobnih okoliščinah zaigrali igrico »Dedek Mraz«.

Pionirji iz Željn

TONGU-TONGE

(Napisano ob tragičnih usodah kongoških otrok)

Mlad zamorček Tongu-Tonga
potoval bi rad iz Konga,
rad bi jezdil antilopo,
z njo obiskal bi Evropo...
Ko dejal je antilopi
o obisku v Evropi,
razjezi se antilopa
in zanika kot iz topa:
— Kdor potuje do Evrope,
ta ne jezdi antilope!!!
Žalosten je Tongu-Tonga,
z njim ne bo šla antilopa,
vse predaleč je Evropa!

iz naših krajev

Kje naj zgradimo turistično postojanko v Ribnici?

Res, priznati moramo, da Ribnica nima prave izletniške točke za nedeljski popoldanski sprehod v naravo, da bi si človek sprostil živce, okrepčal in se poveselil. Gostišča na Bregu, Žlebiču in na drugo stran proti Dolenji vasi so dosegljiva le po cesti, na kateri ne moreš sprostiti svojih živcev, še manj pa otrok zaradi gostega prometa.

Priljubljena privlačnost romantičnega podznožja Velike gore s skrivnostnimi temačnimi grapami in tajinstveno žuborečimi studenčki, bi bila ta idila z zgraditvijo turistične postojanke v tem kraju še bolj privlačna. Lepote tega kraja in dobri postrežljivi ljudje, privabljajo že danes mnoge obiskovalce, ki prihajajo z motorizacijo in peš v takem številu, da bi si človek mislil, da pelje ta cesta v velika naselja. V te kraje prihajajo že nekateri stalni gostje na oddih. Letos je bil nek zakonski par iz Nemčije, ki se ni mogel dovolj prehvaliti, kako mu tu ugaja. Obljubil je, da bo drugo leto gotovo spet prišel.

Moje mnenje je, da bi ta turistična postojanka stala nekje nad Bukovico na Presadih, kjer so zelo dobri pogoji. Stala bi v zatišju, a kljub temu z lepim razgledom po Ribniški dolini in proti Kočevski kotlini. Kraj je lahko dostopen za vsa motorna vozila in ne bi bilo stroškov z gradnjo ceste. Za popoldanski peš izlet je razdalja primerna, brez prekomernega utrujanja. Ta točka je zelo primerna za lovce, ki se za skupni lov vedno zbirajo pod njo, pa naj bo to v dobrem ali slabem vremenu.

Tudi sankališče je v Bukovici idealno. Z omenjene točke bi bilo sankališče dolgo okrog 1.000 m s precejšnjo višinsko razliko. Sankališče v Bukovici ima že lepo tradicijo za sabo. Kar vprašajte starejše Ribničane, kako so se hodili sankat že pred vojno, stari in mladi, v Bukovico.

Lepa smučišča so okoli Dan za začetnike in zahtevnejše smučarje. V poletnem času je teren idealen za sprehode po lepih smrekovih gozdovih. Vse to so pogoji za zgraditev turistične postojanke na tem mestu. Turističnemu olepševalnemu društvu Ribnica gre vse priznanje, ki je dalo to v obravnavo. Vaščani Bukovice in Dan to toplo pozdravljamo, za uresničitev tega predloga bomo pa vedno v pomoč.

Ignac Jereb — Bukovica

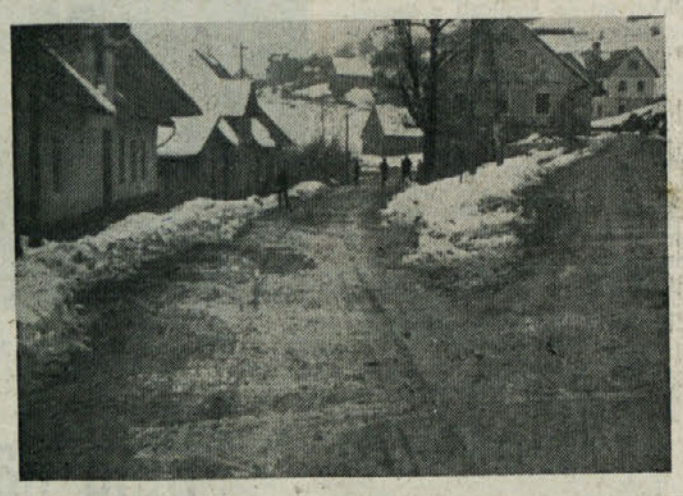

Vas Hrib — Loški potok pozimi

Uredníkova pošta

Zakaj premalo odgovornosti

Tovariš urednik

KAJ MENIŠ, KAKO IN KDAJ SE BODO TAKI IN PODOBNI PROBLEMI REŠEVALI?

Kot funkcionar nekega družbenega združenja sem se lansko leto in tudi letos udeležil letne občinske konference LMS v Kočevju. Obakrat je bilo mnogo govora na eni strani, da se ne posveča dovolj pozornosti vključevanju naše mladine v družbene organizacije in da je treba mladino v vodstva organizacij in delavskega samoupravljanja v podjetjih in ustanovah, po drugi strani pa večkrat slišimo kritiko zoper mladino, češ, da se sama noče vključiti. Prav ta mesec, 6. in 7. decembra pa sem doživel sam dva taka primera, katera ti hočem navesti. Oba sta dovolj jasna, da ne potrebujeta kaj prida komentarja.

S predsednikom mladinskega aktiva v neki bližnji vasi sem se za trdno dogovoril, da me obvesti, kadar bodo imeli mladinci in mladinske v tej vasi sestanek. Hotel sem zbuditi zanimanje med njimi za organizacijo, v kateri sam delujem. Neka tovarišica iz dotične vasi me je obvestila telefonično in neki tovariš ustmeno, da naj le pridem v četrtek 7. decembra ob 18. uri, ker ima mladinski aktiv sestanek. Z dobro voljo in mnogo upov sem se odpeljal tja. Bil sem bridko razočaran! Prostor, kjer naj bi bil sestanek, je bil temen in zaklenjen. Niti predsednika ni bilo. Napravljena pot je bila brez koristi in uspeha.

Drugi primer je pa ravno nasproten. Z upravnikom neke ustanove sem se dogovoril, da bo obvestil in sklical tam bivajočo mladino na sestanek, kjer bi tudi jaz razložil delo naše organizacije in jih mogoče nekaj pridobil za vključitev. Sestanek naj bi bil v sredo, 6. dec. ob 20. uri. Tja smo šli trije. Uspeh — ničla. Ja jih je šlo mnogo v kino. Pridite jutri ob isti uri.

Drugi dan ob isti uri: Nič. Srečal sem par mladincev in jih malo povprašal o tej zadevi. Nekateri so nekaj vedeli, nekateri nič. V tej ustanovi imajo tudi upravni odbor in je bil eden izmed njih član tega odbora. Izjavil je, da so imeli nekaj sej, sedaj pa že dolgo nič.

Iz prvega primera bi sklepal, da sam aktiv LMS ne dela ali se ne zanima za uveljavljanje mladine, iz drugega pa, da se vodilne osebnosti premalo posvečajo dejavnosti mladine izven delovnega časa in študija.

V obeh primerih bi trdil, da je na eni in na drugi strani premalo razvit čut odgovornosti. Vprašati pa se moramo: Zakaj tako?

RACE IN MUZIKA

Raca lahko s kljuvanjem po bobnu izvede nekaj različnih melodij. To so ugotovili znanstveniki iz Miamija, ko so preizkušali, kako inteligentna je raca.

PRI ZDRAVNIKU

»Vi torej ne pijete in ne kadite? No nič ne de, vam bom pa prepovedal kaj drugega.«

Volivci podprli predloge

Na zboru volivcev mesta Kočevja, ki je bil preteklo sredo, so razpravljali volivci predvsem o komunalnih problemih mesta. Predsednik ObLO Drago Benčina je podal poročilo o izvršenih sklepih zadnjega zbora volivcev ter o predvideni komunalni ureditvi mesta. V nadaljevanju razprave so referentje občinskega ljudskega odbora obrazložili predloge odlokov o zunanjem izgledu mesta, o prepovedi reje domačih živali (prašičev, koz, ovac, zajcev in kokoši) ter predlog odloka o podaljšanju odloka o plačevanju dopolnilnega proračunskega prispevka.

V razpravi, ki je sledila, so volivci v glavnem podprli predloge o nadalnji ureditvi mesta in predloge odlokov. Predlagali pa so še nekatere spremembe in dopolnitve ter zahtevali o nekaterih zadevah pojasnila. Podrobneje bomo o zboru volivcev poročali v naslednji številki Novic.

Kočevski motiv

Iz Koprivnika

Udeleženke tečaja »Nega bolnika na domu« v Koprivniku se ob zaključku tečaja najlepše zahvaljujemo Občinskemu odboru Rdečega križa Kočevje, ki je omogočil izvedbo tega tečaja v naši vasi.

Še prav posebno pa se zahvaljujemo sestri iz zdravstvenega doma tov. Niki, ki je ta tečaj vodila, saj je vanj vložila mnogo truda in skrbi.

Znanje, ki smo si ga na tem tečaju pridobile, bomo koristno uporabile doma pri svojih družinah, z nasveti pa bomo vedno pripravljene pomagati tudi vsem ostalim družinam na vasi.

Odpadke zbiramo

Po podstrešjih, kleteh in drugje je mnogo stare šare. Vmes je tudi odpadni industrijski material, ki ga zbira podjetje »Odpad« v Kočevju in drugje. Ta odpadni material ima velik pomen, saj polni naše industrijske predelovalnice. Iz starega industrijskega blaga več pridelajo kakor iz novih surovin. Mnogo tega, kar naša država za drag denar uvaža, leži po hišah le v napoto.

O vsem tem nam je pred kratkim predaval tov. Anton Novak, šef podjetja »Odpad« v Kočevju. Govoril nam je tudi o predelavi kosti v razne izdelke, o predelavi papirja in podobnem. Povedal nam je, da prav z zbiranjem odpadnega industrijskega blaga lahko postanemo dobri gospodarji. S tem, da odstranjujemo staro šaro in s tem nesnago lahko tudi zaslužimo, ker nam podjetje »Odpad« zbrani material odkupuje. Na koncu je tov. Novak poudaril, da pri zbiralni akciji ne smemo delati škode.

Da bo zbiralna akcija v redu potekala, smo si izvolili za to akcijo sposobne pionirje.

Halas Franc,
Osn. š. Koč. Reka

POMAGALO MU JE

Zdravnik: »No, danes pa že kar dobro izgledate.«

»Najbrž zato, ker sem se natanko držal na steklenički napisanega navodila.«

»Kaj je pa pisalo?«

»Imejte dobro zaprto.«

NI DOVOLJENO — A SE SME!

Kako predsednik hišnega sveta zagovarja kršilce nočnega miru?

V naši stanovanjski hiši je priredila ena izmed strank (skupaj nas je v hiši 15 strank) zvečer zabavo, ki je segala kasno v noč. S tem smo bili prizadeti vsi, ki si želimo ponoči miru in hočemo počivati. Ko smo pozne-

Kritiki so zapisali

je na sestanku hišnega sveta razpravljali tudi o tej zadevi, se je predsednik izrazil, da je doživel tak slučaj pred časom v Ljubljani tudi on in da mu je pozneje neki sodnik za prekrške dejal, da se državni prazniki in silvestrovanje smejo praznovati v zasebnem stanovanju tudi ponoči. Praznovanje v svojem stanovanju je dovoljeno, prepovedano pa je kaljenje nočnega miru in razgrajanje, združeno včasih celo z grožnjami. Razgrajači, v privatnem stanovanju ali v javnem lokalu pa zaslužijo kaznovanje.

RAZBOLELI ZOBJE

Državljani iznašajo različne pritožbe čez zobozdravstveno službo v Kočevju n. pr.: da se zobozdravnica in dentist ne držita delovnega časa, ki je napisan na vratih (da prihajata kasneje v službo ali pa odideta iz službe prej); da ljudje nimajo izgledov, da bi prišli kmalu na vrsto za zdravljenje zob; da nekomu popravljajo zob dalj časa, potem pa izderejo itd. Zavarovanci plačujejo socialno zavarovanje, se pravi tudi stroške za zdravljenje zob, medtem pa za zdravljenje zob sploh ne pridejo na vrsto, ampak le za izdiranje.

Prisluhnili smo zavarovancem, hkrati pa smo se pozanimali tudi pri upravniku zdravstvenega doma, zakaj je v zobozdravstveni službi tako slabo stanje, kdaj se bo stanje izboljšalo in če so pritožbe zavarovancev upravičene. V razgovoru z upravnikom smo zvedeli, da primanjkuje zobozdravstvenega kadra. Edini zobotehnik, ki ga imajo, je že 2 meseca na bolniškem dopustu, ker si je zlomil roko in bo boloval še nekaj mesecev. Prav zaradi tega zobozdravstvena postaja ne sprejema novih naročnikov v zdravljenje. Zobozdravnica in dentist, ki edina delata, pa daleč presegata norme, ki so predpisane za zobozdravstveno službo. Morda od njiju res pride kateri v službo kasneje ali pa gre prej iz službe, vendar zato, ker gre dentist 2-krat na teden na teren, zobozdravnica pa mora večkrat med službenim časom na seje. Vsak zob, za katerega je vsaj malo izgledov, skušajo naši zobozdravstveni delavci rešiti, zato pride do tega, da morajo včasih zob, ki so ga že nekaj časa zdravili, izdreti. Januarja bodo dobili še enega zobozdravnika, da bodo spet lahko začeli sprejemati redno stranke. Za povsem normalno delo bi potrebovali najmanj dva zobotehnika. V naslednjih nekaj letih bodo dobili iz šol 9 zobozdravstvenih delavcev, ki jih štipendirajo. Zobozdravstvenega kadra bo torej dovolj — problem pa bodo stanovanja zanj.

POMOTA

— Tako radi bi poskusila tisto krilo, ki ga imate v izložbi.

— Hm, to bo malo težko, pravi prodajalec, veste, tisto ni krilo, temveč senčnik za namizno svetilko.

OB ROBU

TUDI OB NEDELJAH MESO

Mesarji so na lastno pobudo sklenili, da bodo odslej mesnice ob nedeljah zaprte. Tak sklep ni menda doslej sprejelo še nobeno mesarsko podjetje v Jugoslaviji. Kočevski mesarji so se razen tega prenaglili in spregledali občinsko odredbo o poslovnem času. Občinski ljudski odbor je že posredoval proti samovoljnemu sklepu mesarjev. Sklenil je, da morajo biti mesnice odprte tudi ob nedeljah, če ne vse, pa vsaj dežurne.

UKRADENA KURA

Prebivalec Kočevja, stanuje nekje pri središču mesta, je prišel kmalu po objavi odloka o prepovedi reje domačih živali v mestu na postajo Ljudske milice in prijavil, da so mu neznanci ukradli — kuro.

OVIRAJO PROMET

Nekateri gospodarji v Dragi imajo slabo navado, da puščajo vozove tako, da gleda oje (»štanga«) na sredino ceste, medtem ko je voz ob hiši ali kjerkoli že. Podnevi avtomobilisti to oviro že nekako opazijo, ponoči ali pa v megli pa bi lahko prišlo tudi do težje prometne nesreče.

KO SE MENJAJO USLUŽBENCI

Slabo naleti avtomobilist, če se mu kam mudi, pa mora pri »Petrolu« prav takrat napolniti rezervoar, ko se menjavajo uslužbenci. Ne samo, da mora precej časa čakati (tudi četrt ure), ampak mora celo poslušati nekulturne izraze, ki gredo med drugim tudi na njegov račun.

»TAJNA« PODJETJA

V Kočevju je nekaj podjetij, ki sploh nimajo izobešenih napisnih tabel (firm). Človek išče neko podjetje, stoji pred njim in mora še vedno vpraševati, kje je to in to podjetje. Nekatera podjetja so se že pred meseci združila ali pa preimenovala, kljub temu pa imajo še vedno stare table.

POLOMLJENI PROMETNI ZNAKI

Redek prometni znak v Kočevju je še nepoškodovan. Večina jih je zvitih, izruvanih ali kako drugače poškodovanih ali uničenih. Storilcev doslej še niso izsledili. Največ znakov je poškodovanih v noči od sobote na nedeljo in iz nedelje na ponedeljek. Domnevajo, da jih poškodujejo objestni in vinjeni gostje, ki zapuščajo v poznih nočnih urah kavarno in restavracijo hotela Pugled.

Prometni znaki so polomljeni. Za nakup novih bo precej stroškov, ki jih bomo morali z davki ali raznimi prispevki plačati vsi državljani, če ne bodo odkriti pravi storilci. Taki objestneži zaslužijo vso grajo in strogo kazen.

OD ŽLEBOV CURI

Ka pada dež, opazi prebivalec Kočevja spet nov problem. Iz pokvarjenih žlebov mu curlja na glavo, hkrati pa mora preskakovati luže (na pločnikih), ker teče voda iz pokvarjenih in odlomljenih žlebov na pločnike. Za pokvarjene žlebove pa niso krivi samo hišni sveti in lastniki hiš, ampak najbrž tudi tisti nočni razgrajači, ki smo jih omenili že pri polomljenih prometnih znakih.

44

Gray se je obotavljal.

»Drugi način je boljši,« je rekla. »Treba je nadvse skrbno pripraviti vse potrebno.«

»Prav, pa za dva dolarja,« je rekel Gray.

Juno je segla po zavojček kart. Spretno so jih premešali njeni kratki, debeli prsti. Njeni lasje so bili bleščeče plavi. Velike modre oči je imela in skladno oblikovan, čeprav premočno zalit obraz.

»Dvakrat predenite,« mu je naročila, potem pa je zbrano položila karte predse in jih začela odkrivati. Nad njo in za njenim hrbtom se je veter z oceana lovil v delno oblazinjeno, šotoru podobno lopo.

»Zdi se, da bo izlet ali daljša vožnja,« je rekla in pogledala Graya naravnost v oči. Ker ni odgovoril, je obrnila drugo karto.

»To pomeni denar. Ne morem razbrati, ali ga boste dobili ali izdali. Poglejva naslednjo karto!« Spet se je kradoma ozrla po Grayu.

»Aha, tu je,« je rekla. »Pikov as, dobili boste denar.«

Prikimal je, ona pa je iznova poskusila. Križeva doma je speljala njene vedeževalske misli na ženske. Gray je brž ugotovil, da vedeževalka dela po enem izmed poenostavljenih kliničnih prijemov. Spretna vedeževalka lahko izve iz klientovih odgovorov ali tudi s potez na licu marsikaj, ne da bi se on pravzaprav zavedal, koliko je že povedal o sebi.

»Težave s temnolaso žensko,« je rekla vedeževalka Juno. Gray je namenoma pogledal v tla, zato je brž nadaljevala: »Ali pa ste jih že imeli. Poglejva naslednjo karto...«

Iz Grayevih sicer skopih odgovorov si je le izoblikovala približno predstavo o njem, tako da mu je nazadnje skrpala usodo.

»Želje se vam bodo izpolnile,« je rekla, potem ko je obrnila novo karto. Zastrmela se je nekam v preprogo. Pod mizo je nekaj trknilo. Gray je uganil, da je vedeževalka Juno z olajšanjem stresla z nog pretesne čevlje. Ko jo je tako gledal, ga je obšla misel, da je ta obraz že nekje videl. Ali pa morda poznam koga, ki ji je zelo podoben, se je vprašal.

»No, če imate težave,« je rekla, »se karte obnesejo. Prav gotovo ste rojeni pod srečno zvezdo.«

»Da,« je začel, »nekaj me zanima.«

»Kaj takega?« ga je vprašala, pobrala karte in jih začela mešati.

»Nekaj dragocenega imam,« se je zaupljivo nagnil čez mizo, »pa ne vem, kje bi bilo varno skrivališče.«

Še je mešala karte. Gray je vedel: če je ta ženska sploh kdaj presenečena, zna to presneto dobro skriti.

»O tem bi morala vedeti kaj več,« je rekla. »Kakšna pa je tista dragocenost?«

»Hm, ni velika,« se je Gray delal v zadregi, »v žensko torbico bi jo zlahka spravil.«

Poosebljena mirnost je bila vedeževalka Juno. »Vprašajva karte,« je svetovala. Karte so pokazale, naj spravi tisto dragocenost v banki. »Takole,« je rekla Juno. »upam, da ste dobili odgovor na svoje vprašanje. Vso srečo!«

»Še nekaj bi rad vprašal,« je rekel Gray, ne da bi se ganil od mize.

»Žal mi je, odgovor na vprašanje ste že dobili. Najina seja je končana.«

»Pa bi moral vedeti. Ali ne bi poskusili še enkrat?«

»Samo po enkrat na dan je mogoče,« mu je pojasnila. »Lahko bi vam brala z dlani, to pa bi stalo nadaljnje tri dolarje.«

Gray je plačal. Juno se je zazrla v njegovo dlan, tlesknila z jezikom, nekajkrat pokimala in bila na vso moč presenečena.

»Zelo nenavadno roko imate,« je rekla. »Kaj ste hoteli vedeti?«

Kako neki bi se zdaj vedla Beverly, je razmišljal Gray. Ali se je sploh zavedala, v kako nevarne vode je zajadrala, ko je začela izsiljevati Pollarda? »Nekaj imam v načrtu,« je začel, »morda bo malce nevarno. Skrbi me. Precej denarja bi se dalo dobiti, vendar ne vem zagotovo, ali naj poskusim ali ne.«

Nagel pogled mu je vrgla madame Juno. Čeprav je Gray vedel, da bi njegovo vprašanje pri nikomer ne zbudilo posebnega suma, se ni mogel iznebiti vtisa, da se je zalesketalo nekaj posebnega v očeh sredi zalitega obraza na nasprotni strani mize. Prav tako pa je imel spet tisti občutek, da ta obraz pozna od nekod.

»No, poskusiva,« se je vedeževalka spet zbrala. S kazalcem desnice ze šla po njegovi dlani. »Koliko let vam je? Približno tu je vaša življenjska črta prekinjena. Varuje jo sicer zaščitna linija, vendar vam ne bi svetovala, da bi se lotili tistega načrta. Če boste ostali živi nekaj prihodnjih let, boste dočakali visoko starost.«

Gledala je njegovo dlan, se zamislila in čez čas rekla: »Težave bodo, če se boste lotili tistega. Nevarno obdobje preživljate, na vašem mestu ne bi tvegala, če bi ne bilo zares nujno.« Utihnila je in prisluhnila votlemu glasu: veter z morja se je ujel med tanke deske in platneno oblogo notranjih sten v njeni kolibi.

»Tako,« je rekla, »ali ste to želeli vedeti?«

»Da, mislim, da prav to,« ji je prikimal »Hvala!«

»Človek pač prebere, kar more, tako iz kart kakor z dlani. Torej veliko sreče!«

Počasi je Gray vstal izza mize. Ali je sploh kaj izvedel? Ali je Juno tista prava? Res je, še pri eni vedeževalki bi lahko poskusil. Stopil je pred šotoru podobno kolibo in se zazrl v sončni, vetrovni dan. Nekje v kotičku očesa je zaznal premik na drugi strani ceste, kakor bi se bil nekdo umaknil v trenutku, ko se je Gray obrnil.