GORENJSKI GLAS

Leto XLVIII - št. 4 - CENA 95 SIT

Kranj, petek, 13. januarja 1995

DANES

GORENJSKA

stran 3
Vsak dan priveka na svet pet Gorenjcev

stran 13
Varnost, češpova in tolarska

QMI
PTFE (teflonska) ZAŠČITA MOTORJEV
Vertigo d.o.o., Škofja Loka

Gorenjska Banka d.d. Kranj
Banka s posluhom

Kranjski plavalci, ki so najtežje pričakovali olimpijski bazen, so spet na suhem

Bo nov bazen potopil kranjsko plavanje?

Potem ko je Borut Petrič povedal, kako so ga izigrali pri ponujenem najemništvu trimskega kabineta v zgradbi novega kranjskega pokritega bazena, so tudi drugi športniki začeli pripovedovati o temnih straneh sicer napovedanega radostnega dogodka - Minister dr. Slavko Gaber vendarle zgladil spor do slavnostne otvoritve, ne ve pa se še, kaj bo dan kasneje.....

Kranj, 12. januarja - Takoj po objavi prispevka o tem, kako je vodstvo kranjske Športne zveze iz novega bazena "odstavilo" najuspešnejšega kranjskega plavalca vseh časov Boruta Petriča, so začele na dan prihajati tudi pritožbe drugih športnikov. Tako so se takoj oglasili iz Gorenjskega sejma in povedali, da je moral njihov Organizacijski odbor za gradnjo večnamenske hale pri zapletenem pridobivanju sredstev samoprispevka za drsališče izročiti takratnih 200 tisoč dinarjev za idejne načrte olimpijskega bazena. Še bolj razjezileti kot hokejisti pa se počutijo plavalci, saj so še do predkratkim z odprtjem novega bazena pričakovali rešitev mnogih svojih težav.... Te pa so se kot kaže le še povečale.

"Za samo devet dni uporabe kranjskega bazena za veninge naših plavalcev smo v dni dobili račun čez 200 tisoč tolarjev. Če bi v njem trenirali cel mesec, bi bil račun skoraj 700 tisočakov. To pa je denar, ki ga naš klub nikakor ne zmore, saj prej najemnine za star bazen nismo plačevali. Starši plavalcev pa že sedaj plačujejo dva tisoč tolarjev mesečne članarine in so zadolženi, da letno dobijo sponzorja, ki bi v klubsko blagajno prispeval protivrednost tisočih nemških mark. Če pa bo treniranje v bazenu tako drago, bodo mesečno morali pripevati še vsak po 150 do 200 nemških mark. To pa bo zmogel malokdo," pravi **predsednik upravnega odbora PK Triglav Jože Antolin.**

Ker plavalci denarja za "najem" bazena pač nimajo (letos so jim ukinili še dotacijo in enega trenerja), že razmišljajo, kako bi se rešili iz nastalih zagat: "Ker po pogovorih z vodstvom bazena žal moram reči, da je verjetno, da se težave ne bodo uredile, smo že bili pri županu in prosili, če bi lahko dobili v najem ali upravljanje star bazen, v novem pa bi občasno trenirali le najboljši. Če tudi to ne bo mogoče, pa je pričakovati, da bo kranjsko plavanje "potopil" ravno nov plavalni bazen," pravi razočarano Jože Antolin. Plavalci so sicer sklenili, da slovesnosti ob otvoritvi bazena te dni ne bodo "bojkotirali", kot so nekateri med njimi sicer predlagali, vsekakor pa se že prihodnji teden nameravajo s predstavniki Športne zveze dogovoriti, kako rešiti zagato.

Da so z novim bazenom težave že pred (dolgo načrtovano) otvoritvijo, pa kaže tudi obisk in posredovanje ministra za šolstvo in šport dr. Slavka Gabra, ki je po sredinem pogovoru v Kranju ugotovil, da postopek v zvezi z oddajo prostorov za trimski kabinet ni bil pravilen, in da ga bodo ponovili. Borut Petrič pa je že prej povedal, da ga "zakulisne igrice" ne zanimajo, in da trimskega kabineta ne mara, čeprav mu ga podarijo.... • V. Stanovnik

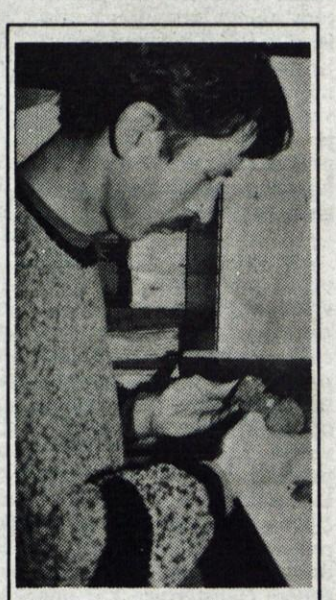

Kranj - Gorenjski muzej Kranj v tem letu pripravlja nekaj zanimivih razstav - o Bleiweisu, ob zmagi nad fašizmom, razstavo o gotiki in rimski dobi na Gorenjskem - več o tem in o delu muzeja na 6. strani v pogovoru z ravnateljico Barbaro Ravnik-Toman. Na sliki: Andrej Pibernik pri restavriranju lončevine s Pustega gradu. • L.M., foto: Lea Jeras

Se bo štirinajstletna "začasnost" deponije na Črnivcu v ponedeljek končala?

Brezjani bodo zaprli pot do deponije

V novih občinah še ne vedo, kam bodo odslej vozili komunalne odpadke. Vsem gospodinjstvom in ostalim "povzročiteljem" smeti v vaških in primestnih okoljih priporočajo, da biološke odpadke kompostirajo.

Črnivec - Deponijo na Črnivcu, kamor so z območja nekdanje radovljiške občine vozili smeti, so odprli pred štirinajstimi leti kot začasno, vendar se je ta "začasnost" podaljševala in se zavlekla v štirinajst let. Deponija je zdaj polna in tudi sicer zaradi propustnosti terena neprimerna za morebitno širjenje, kar so pri iskanju nove lokacije potrdili tudi strokovnjaki mariborskega inštituta za ekološki inženiring.

V krajevni skupnosti Brezje so že vrsto let opozarjali občino in Komunalo na problem, na zboru krajanov novembra lani pa so tudi resno sklenili, da bodo 13. januarja letos, ko lastnikoma zemljišč, na katerem je deponija, poteče najemna pogodba, fizično zaprli pot do deponije. Ker je 13. januar petek, bodo Brezjani grožnjo uresničili v ponedeljek.

Tudi sredin sestanek, ki so se ga udeležili župani (razen radovljiškega, ki je imel nujnejše obveznosti) in predsedniki občinskih svetov, predsedniki krajevnih skupnosti ter predstavniki Komunale, ministrstva za okolje in prostor in mariborskega inštituta za ekološki inženiring, ni dal odgovora na vprašanje, kam bodo iz novih občin odslej vozili komunalne odpadke. (nadaljevanje na 3. strani) • **C. Zaplotnik**

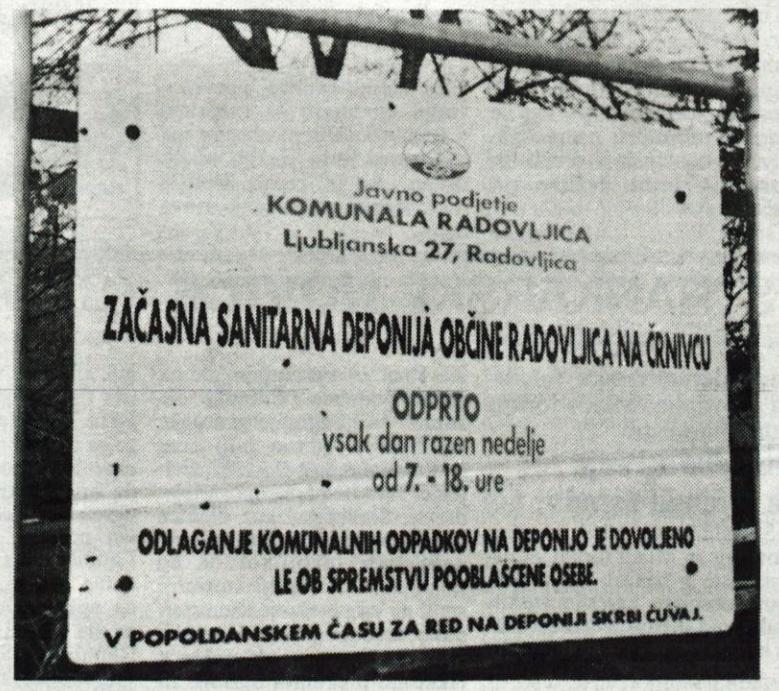

Savini odpadki so že sežgani

Ljubljana, 12. januarja - Danes so na neljube dogodke v zvezi s poskusom izvoza nevarnih odpadkov kranjske Save in novomeške Krke v Kolumbijo postavili piko na i tudi na Ministrstvu za okolje in prostor. Odpadki so bili legalno izvoženi v Francijo, od koder so že prejeli potrdilo, da so uničeni. Tudi v prihodnje naj bi se tovrstnih odpadkov rešili na podoben način. Kolumbija svojega ravnanja ne pojasnjuje.

Sporni nevarni odpadki, ki nam jih je lani jeseni Kolumbija vrnila, so končali svoje romanje po svetu v sežigalnicah v Franciji, kjer so že izdali potrdilo o njihovem uničenju.

Več na 32. strani • Š. Ž.

SIST RAČUNALNIŠKI KLUB
486/40 že od 123,982,00 SIT ali 7,192,00 SIT mesečno !
Tel./Fax: 064/ 22 10 40
s/0k93

GOSTILNA DISKONT PIVOVARNA MARINŠEK
Tel.: 064/48-220
Fax, tel.: 47/155
Vas vabi vsak dan, razen srede, od 9. do 24. ure na:
• doma zvarjeno pivo
• malice, pripravljene jedi, kosila in jedi po naročilu
• praznovanje v posebnih sobah
• ob četrtkih, petkih in sobotah pa na ples ob živi glasbi
Vabljeni!
AMAR3

mobitel
Uradni prodajalec YANNI d.o.o. MOBILNA TELEFONIJA
064/225-060
DOBAVA TAKOJ
AYAN3

AGENCIJA TIK - TAK, d.o.o., in GORENJSKI GLAS
pripravljata GLASOVO PREJO
s pisateljem DRAGOM JANČARJEM
Vodil jo bo JAROSLAV SKRUŠNY
GOSTITELJ GLASOVE PREJE BO PENZION ZAPLATA TUPALIČE
Glasova preja bo v četrtek, 19. januarja 1994, ob 19. uri v zgornji dvorani gostišča Zaplata v Tupaličah.
Tema: PREDSTAVITEV KNJIGE AUGSBURG Draga Jančarja, za katero je pisatelj prejel najvišje evropsko priznanje za leto 1994.
Na predstavitvi sodelujejo tudi:
igralca Pavel Rakovec in Kondi Pižorn, ki bosta prebrala odlomka iz knjige, in tudi uprizarjata predstavo ZALEZUJOČ GODOTA Draga Jančarja, operna pevka Sabira Hajdarović, ki bo zapela nekaj arij.
Vabljeni!

PETROL
UGODNA PRODAJA KURILNEGA OLJA
NAROČILA: skladišče Medvode tel.: 061/611-340, 611-341
B.S. Radovljica tel.:064/715-242

PIS Bled, d.o.o., Kumerdejeva 18, BLED
TEL.064/78-170, FAX:064/76-525
za gostince, trgovce (tudi črtna koda)
za obrtnike, podjetnike
VODENJE POSLOVNIH KNJIG in za dom (tudi CD-ROM, MULTIMEDIJA)
RAČUNALNIŠKA IN PROGRAMSKA OPREMA
MR54

PEKARNA SENČUR
KRANJSKA C.6-TEL. 41 555

Dr. Janez Drnovšek, slovenski premier in zunanji minister:

Slovenija ima zunanjo politiko in strategijo

Približevanje EU je glavni cilj slovenske zunanje politike, za to pa bo potrebno urediti odnose z Italijo, Hrvaško ter se dogovoriti o nasledstvu Jugoslavije

Ljubljana, 12. januarja - Včerajšnjo tiskovno konferenco je slovenski premier dr. Janez Drnovšek, ki opravlja tudi naloge zunanjega ministra, v celoti posvetil zunanji politiki, ki pa prav na notranjepolitičnem odru še vedno buri duhove. Pogajanja o usodi vladne koalicije so prekinjena, ni še tudi dokončnega predloga za novega zunanjega ministra.

Po skoraj treh mesecih, odkar predsednik slovenske vlade opravlja tudi dolžnosti zunanjega ministra, je včerajšnjo tiskovno konferenco premier v celoti posvetil temu področju, pri čemer je opozoril na to, da ima Slovenija zelo jasno zunanjo politiko in tudi strategijo, katere osnovni cilj je vključitev v združeno Evropo. V pol leta naj bi Slovenija dosegla sporazum o pridruženem članstvu, za kar ima, razen v Italiji, povsod po Evropi vso podporo, v Italiji pa ob notranjepolitični krizi trenutno nima sogovornika za razreševanje odprtih vprašanj. Da bi premostili mrtvilo v odpravljanju odprtih vprašanj s Hrvaško, je v Zagreb napotil posebnega odposlanca, vse bolj pa za dokončni izstop iz jugoslovanskega "konvoja" postaja pomembno, da bi Slovenija dosegla sporazum z upniki tudi o odplačilu dela jugoslovanskih dolgov.

Končnega predloga za novega zunanjega ministra premier še nima. Največkrat omenjena Mojca Drčar Murko je le "v najožjem izboru". Očitno je, da bo marsikaj odvisno od pogajanj med LDS in SKD o nadaljnji usodi vladne koalicije - ti pogovori so bili po dveh dneh pogajanj v sredo prekinjeni brez pojasnila, saj v SKD še vedno vztrajajo pri svojem kandidatu dr. Petru Venclju, čeprav so namigi tudi v smeri možne menjave ministrskih resorjev.

Ministrstvo za obrambo Republike Slovenije

Pri razpolaganju s stanovanji spoštujejo predpise

V zvezi s sporočili s tiskovne konference Helsinškega Monitorja o domnevnih kršitvah človekovih pravic je Ministrstvo za obrambo izdalo pojasnilo v zvezi z nezakonito vseljenimi stanovanji nekdanje JLA, v katerem opozarja, da ravna strogo zakonito, vsi ukrepi proti nezakonitim stanovalcem pa temeljijo na razsodbah neodvisnih sodišč.

Ministrstvo za obrambo pojasnjuje, da se privatizacija stanovanjskega fonda nekdanje jugoslovanske ljudske armade izvaja dosledno po določilih veljavnega stanovanjskega zakona, ki zahteva kot bistvena pogoja za odkup stanovanj pod ugodnimi pogoji stanovanjsko pravico na dan uveljavitve zakona ter slovensko državljanstvo. Iz tega stanovanjskega fonda je bilo doslej privatizirano skoraj 4600 stanovanj, vsem, ki pa ne izpolnjujejo predpisanih pogojev, stanovanja pa zasedajo na podlagi pravnomočnih odločb, omogočilo najem teh stanovanj za nedoločen čas z neprofitno najemnino. Žal mnogi zavračajo takšno rešitev in izsiljujejo odkup stanovanja. Različni organi JLA so tudi po 25. juniju 1991 dodeljevali "vojaška stanovanja" na zelo različne načine, čeprav do tega niso bili več upravičeni, dodeljevali "dodatna" stanovanja, jih dodeljevali tudi osebam, ki do tega niso bile upravičene tudi po pravilnikih JLA. Tako je v nekaterih primerih zadostovala že sorodstvena vez z zaposlenim v JLA, mnogo pa je bilo tudi primerov nasilnih vselitev v izpraznjena stanovanja. Zaradi vsega tega, je Ministrstvo za obrambo preko Javnega pravobranilstva vložilo 1060 tožb, vse razsodbe sodišč pa dosledno spoštuje. To pričakuje tudi od nezakonito vseljenih stanovalcev.

Tudi strokovnjaki so o novih občinah ostali mnogokrat brez odgovorov

Pripravlja se spopad za pristojnosti

Župani opozarjajo, da se utegne nova lokalna samouprava sprevreči v svoje nasprotje. Nuj je takojšnja sprememba zakonodaje, mnogo dela pa se obeta tudi ustavnemu sodišču. najslabšem so nove občine izven dosedanjih občinskih središč.

Bled, 12. januarja - Kar dva dni zapored naj bi se župani novih slovenskih občin pripravljali na svoje nove dolžnosti, ki bi jih pravzaprav morali že opravljati. V ponedeljek so se sešli na skupnem sestanku v Mariboru, v torek pa jih je vladna služba za reformo lokalne samouprave povabila na strokovni posvet na Bled. Tu so strokovnjaki predvsem razgalili vso nedorečenost in nepripravljenost prehoda na nove občine, manj pa znali odgovoriti na številna odprta vprašanja.

Če vemo, da se je kar precejšnje število novoizvoljenih županov odločilo to funkcijo opravljati nepoklicno, je jasno, da mnogih ni bilo na posvetu v Mariboru v ponedeljek, mnogih pa tudi ne na strokovnem posvetu, ki ga je organizirala Visoka upravna šola Univerze v Ljubljani v torek na Bledu. Za sestanek v Mariboru, ki je potekal za za javnost zaprtimi vrati, iz uradnega sporočila sledi, da so poleg začasnega oblikovanja sveta slovenskih županov predvsem potrdili ugotovitve županov treh največjih slovenskih mest, ki opozarjajo na to, da se utegne nova lokalna samouprava sprevreči v svoje nasprotje, če ne bo takoj spremenjena ustrezna zakonodaja, zlasti pa urejeno razmerje med novo občino in državo. Predlagajo, naj občine obdržijo večino pristojnosti, razen tistih najbolj "državotvornih", nezadovoljni pa so tudi z ureditvijo razmerij med županom in občinskim svetom. Posebej zakon o lokalni samoupravi bi bilo potrebno takoj temeljito spremeniti in dopolniti, kar naj bi po mnenju županov napravili v naslednjih treh mesecih, za ta čas pa naj se razglasi moratorij na reorganizacije občinskih služb in upravnih enot države po občinah.

Kako zelo je prehod na nove občine v naši državi nepripravljen, pa je pokazalo blejsko posvetovanje, kjer so univerzitetni profesorji in strokovnjaki, ki so sodelovali pri pripravi zakonodaje, razlagali več ali manj iz zakonov znana dejstva ter okoliščine, ki so povzročile tako nedorečenost, ko pa so udeleženci začeli postavljati vprašanja, pravih odgovorov ni bilo. Prof. dr. Franci Grad je opozoril, da je takšen zakon o lokalni samoupravi, kot ga je državni zbor sprejel, posledica velikih nasprotij v tem zboru, ko je bila dobra tretjina zakona tik pred sprejemom črtana, zato je ostal v mnogočem nedorečen, porušena pa so bila tudi njegova izhodišča. Že v uvodu je minister za lokalno samoupravo mag. Boštjan Kovačič sicer opozoril, da je oblikovanje novih občin proces, ki ga začenjajo, in da je postopna graditev teh občin edina alternativa temu, da bi država vse predpisala - seveda po svoji meri. Obljubil je, da bo vlada s spremembo in dopolnitvijo zakonodaje tvorno sodelovala v tem procesu, medtem ko je prof. dr. Tone Jerovšek - tudi predsednik Ustavnega sodišča Slovenije, ki je na posvetu sodeloval kot predavatelj, udeležencem "salomonsko" predlagal, naj se ravnajo po načelu: Vse je dovoljeno, kar ni prepovedano. O zakonu o lokalni samoupravi je na Ustavnem sodišču že kar nekaj predlogov za presojo ustavnosti, slišali pa smo kar odkrit poziv, naj se po tej poti ravnajo tudi tisti, ki bodo imeli težave pri razmejevanju pristojnosti.

Iz celodnevnega posvetovanja omenimo še razpravo o tem, v kakšnem obsegu naj se organizirajo službe novih občin, ki je jasno sledila prepričanju, da morajo nove občine imeti kar največ pristojnosti. Osnovna ugotovitev je bila, da nikakor ne bo mogoče spoštovati načela, da naj bi bilo v povprečju upoštevano evropsko merilo en zaposlen občinski uradnik na 1000 prebivalcev, saj že tudi manjše podeželske občine po mnenju dr. Rajka Pirnata po prvih modelih, ki so jih pripravili, z manj kot 6 d zaposlenimi ne bodo m delovati. Že prve izkušnje so pokazale, da so v najs šem položaju tiste nove čine, ki so nastale tam, doslej ni bilo sedeža obč saj nimajo niti najosnovne pogojev (prostorov, opre ljudi), da bi lahko začel delom. • **Š. Žargi**

V prednosti je država

Med župani, ki so se udeležili obeh sestankov, je bil tu župan Škofje Loke, ki je srečanji komentiral:

"Glavni zaključek mariborskega sestanka je prav gotov ustanovitev sveta županov, pri čemer smo imenov začasno predsedstvo, ki enakomerno pokriva slovens občine po teritoriju in velikosti. Gre za posvetovalni org saj bomo le s skupnim nastopom dosegli, da se začne spremembami povsem nedorečene zakonodaje. Verjamem namreč, da je za državo udoben položaj, ko nam ponuja predlaga, da se o organizaciji v občinah dogovorimo, zna pa je, kako dolgo taki dogovori lahko trajajo, medtem k upravne enote dobivajo navodila in direktive. Prav je, da vsaj v najpomembnejših strokovnih vprašanjih poenotim ker pa smo župani politično kar pestra druščina, za politi tu ne bo prostora.

Kar pa zadeva strokovni posvet na Bledu mora povedati, da sem bil že na tretjem podobnem posvetova ju, v večini z istimi razlagalci. Tudi tu je bilo jasno, da opravljena razmejitev med državo in občinami, čeprav vsaj za državo pričakovali, da bo jasno povedala, k potrebuje in pričakuje. Tak položaj predvsem slabo vpli na ljudi v občinah, ki bi želeli kaj narediti, saj negotovost kateri so se znašli, duši vse drugo. Slišali smo celo, da bo zakonsko določeno trimesečno obdobje verjetno še daljše kar prav gotovo ni dobro. Prepričan sem, da bodo tisti, ki s bodo uspeli pravočasno organizirati, prav letos uspeli še marsičem drugem - v Ljubljani bodo takim verjetno odpr vrata. V trenutnem položaju je v vseh pogledih v predno država, ki lahko tudi "vleče" najboljše kadre, medtem k mi razmišljamo o pristojnostih. Poleg vprašanj povezav skupnih služb med občinami je tu še zelo aktualn vprašanje prenesenih nalog oz. pristojnosti, pri čemer Škofja Loka, ki se je potegovala za status mestne občin lahko še posebej zahtevna. Kot smo slišali na posvet bomo v Škofji Loki zahtevali, in v statut zapisali kar najve in se v tem smislu trdo pogajali tudi z državo. Prve sheme tem, kako naj bi bila organizirana občinska uprava, imam, in na posvetu slišano, je moja predvidevanja sam potrdilo. Vsekakor se bo potrdilo, da merilo ena zaposle na tisoč prebivalcev ne bo zdržalo. Predvidevam, da bo tem prehodnem obdobju kar nekaj težav, zato pozivam vs da imajo pred očmi interese kraja, in da zato, kljub vsem napravijo največ za to, da bo težav čim manj."

STRANKARSKE **NOVICE** STRANKARSKE **NOVICE**

Socialdemokratska mladina Slovenije, Mladi forum Združene liste

Obsodba agresije na čečenski narod

Socialdemokratska mladina Slovenije in Mladi forum Združene liste v izjavah za javnost ostro obsojata agresijo ruskih tankov na maloštevilen čečenski narod. Zaradi vojne, ki si jo je na Kavkazu omislil bivši ruski reformist in "demokrat" Boris Jelcin, se razmere v največji državi sveta v škodo demokracije in človekovih pravic dramatično slabšajo. Demokracije se ne da reševati s pošiljanjem bomb na civilno prebivalstvo, in pravi absurd je, da je varuh človekovih pravic Kovaljov med bombordiranjem Groznega za las ušel smrtonosni bombi, ki jo je naj poslal njegov lastni predsednik. Pri SDM obsojajo način reševanja konfliktov, ki zahteva na tisoče mrtvih med civilnim prebivalstvom na oddaljenem in od svetovne vojne pozabljenem Kavkazu in opozarjajo na to, da se podobne "Čečenije" in Bosne" lahko zgodijo še drugje, saj Evropa očitno bolj ceni sodček nafte, kot človeško življenje. Pri MF ZL še opozarjajo, da se Slovenija, kot članica mednarodne skupnosti žal obnaša tudi tako, kot da so dogodki v Čečeniji notranji spor, ne pa vprašanje samostojnosti naroda in od slovenske vlade pričakujejo, da zahteva takojšnjo prekinitev agresije in začetek pogajanj.

Slovenska ljudska stranka

Kdo kupuje Donit in Iskro Tek?

Poslanec SLS Janez Podobnik je na državni zbor naslovil poslansko vprašanje, v katerem sprašuje o okoliščinah prodaje podjetja Donit Laminati podjetju Gender iz Ljubljane. Pri tem ugotavlja, da je podjetje Gender ustanovila firma G in R z Dunaja, ki jo vodi Rade Raičević, nekdanji pomočnik generalnega direktorja Geneks iz Beograda, zlasti pa ga zanima, ali je kaj resnice na tem, da ista firma kupuje tudi podjetje Iskra Tek. Na takšne možnosti so ga opozorili zaposleni v obeh omenjenih podjetjih, ki menijo, da bo z lastništvom Genderja ogrožen nadaljnji razvoj njihovih podjetij, podjetji Donit - Laminati, ki proizvaja laminatne plošče, in Iskra Tek, ki na njih izdeluje tiskana vezja, pa sta v lasti Sklada za razvoj Republike Slovenije. Janeza Podobnika zato zanima, ali Sklad preverja finančno in predvsem lastniško ozadje potencialnih kupcev, saj je v primeru Gender jasno, da gre za navezavo s srbskim kapitalom. Prepričan je, da je za Slovenijo, njeno gospodarsko in finančno samostojnost zelo pomembno, da slovensko gospodarstvo ostane v večinski lasti Slovencev, kar mora veljati tudi za podjetja iz tako imenovanega Korže-tovega sklada, ki so bila nekatera na zelo sporen način oslabljena in nato poceni prodana, in slovensko vlado poziva, da stori vse za to, da se zavaruje te slovenske interese.

Slovenska nacionalna des

Stanovanjski sklad najprej poskrbel za se

Slovenska nacionalna de je na poročilo nadzornega bora o delu in finančnem po vanju stanovanjskega skl Republike Slovenije vlo državnemu zboru predlog s pa, po katerem naj bi sloven vlada opravila revizijo skle sklada glede naložb v las poslovne prostore. V izjavi javnost opozarjajo na to, da s sklad v razmerah velikega manjkanja stanovanj za m družina iz stanovanjskih s stev privoščil skoraj pol milija no investicijo v lastne poslo prostore, namesto da bi s namenskim denarjem rešil novanjsko vprašanje 45 dru oz. bi pri reševanju stanova kega vprašanja po merilih skl lahko s tem denarjem pomag kar 800 prosilcem. Tako nanje SND ostro obsoja zahteva zavrnitev poročila politično oceno njegove prim nosti. • **Priredil Š. Ž.**

Združenje borcev in udeležencev NOB občine Škofja Loka

nudi v najem

Dom Cankarjevega bataljona v Dražgošah

- ponudnik mora imeti smisel in ustrezno kvalifikacijo za gostinsko dejavnost
- dom mora poslovati dnevno skozi vse leto
- najemnik bo moral skrbeti tudi za muzejsko zbirko NOB v zgornjem prostoru doma
- stanovanja v domu ni
- vsi ostali pogoji bodo določeni z najemno pogodbo

Ponudniki si lahko dom ogledajo po predhodni najavi predsedniku ZB NOB občine Škofja Loka, tel. št. 620-006.

Rok za prijavo je 15 dni od dneva objave na naslov Združenje borcev in udeležencev NOB občine Škofja Loka, Kidričeva cesta 1, 64220 Škofja Loka.

Ovojnica mora imeti oznako "Ponudba za Dom CB".

Interesenti bodo o izboru obveščeni do 15. 2. 1995.

GORENJSKI GLAS

Ustanovitelj in izdajatelj: Časopisno podjetje GORENJSKI GLAS KRANJ

Uredniška politika: neodvisni nestrankarski politično-informativni poltednik s poudarkom na dogajanjih na Gorenjskem / **Predsednik časopisnega sveta:** Ivan Bizjak / **Direktor in glavni urednik:** M Valjavec / **Odgovorna urednica:** Leopoldina Bogataj / **Novinarji in uredniki:** Helena Jelovčan, Jože Košnjek, Lea Mencinger, Stojan Saje, Darinka Sedej, Vilma Stanovnik, Marija Volčjak, Cveto Zaplo Danica Zavrl-Žlebir, Andrej Žalar, Štefan Žargi / **Lektoriranje:** Marjeta Vozlič / **Fotografija:** Gorazd Šinik / **Priprava za tisk:** Media Art, Kranj / **Tisk:** Podjetje DELO - TČR, Tisk časopisov in revij, Ljub / **Uredništvo, naročnine, oglasno trženje: Zoisova 1, Kranj, telefon: 223-111, telefax: 222-917 / Mali oglasi:** telefon: 223-444 - sprejemamo neprekinjeno 24 ur dnevno na avtomatskem odzivniku; uradne vsak dan od 7. do 15. ure / Časopis izhaja ob torkih in petkih. Naročnina: trimesečni obračun - individualni naročniki imajo 20 odstotkov popusta. Za tujino: letna naročnina 140 DEM. Oglasne storitve ceniku. Prometni davek po stopnji 5 odstotkov v ceni časopisa (mnenje RMI 23/27-92), CENA IZVODA: 95,00 SIT.

Ducat rojstev več kot prejšnje leto zbuja upanje

Vsak dan priveka na svet pet Gorenjcev

obeh gorenjskih porodnišnicah, v Kranju in na Jesenicah, so ob novem letu navdušeno oznanili, da se je rodilo nekaj več otrok kot prejšnje leto. Lani se jih je v Kranju rodilo 1380, na Jesenicah 519, kar pomeni, da je lani vsak dan prijokalo na svet kakih pet Gorenjcev.

senice, 11. januarja - Če bi upoštevali še tiste, ki se rodijo denimo v ubljanski porodnišnici, bi bil "letni prirast" kajpada boljši, toda tokrat smo se nejili le na tiste, ki so Gorenjci "po rodu". V kranjski porodnišnici je bilo lani dem porodov več kot predlani, na Jesenicah pa pet. Le ducat novih Gorenjcev č je sicer majhen prispevek nataliteti naroda, vendar po desetletnem ogresivnem padanju rojstev zbuja novo upanje. Se bo v naših domovih slej pogostje oglašal otroški jok?

"Dolgo je že tega, kar se je na našem oddelku rojevalo nad tisoč otrok letno. Po letu 1965, ko žene iz Trente niso več prihajale rojevat na Jesenice, je število porodov dlo na 800 do 900. Zadnje desetje pa smo doživljali progresivno padanje rojstev, saj se je vsako leto dilo skoraj za desetino manj rok. Leto 1993 je bilo najslabše slej s samo 514 porodi. Lani smo s 19 novorojenčki dočakali, da se je adec rojstev ustavil..." razmišlja **dr. ranimir Vladikovič**, predstojnik ginekološko-porodniškega oddelka jeseniške bolnišnice. **"Ob tem pa se tolažimo z izrednimi rezultati v porodništvu, ko nam je umrljivost novorojenčkov tako zelo padla, da se lahko merimo s Švedi. V Sloveniji je perinatalna umrljivost predlani znašala 7,6 promile, v naši bolnišnici komaj 3,8 promile. V tem pogledu je zdravstvena stroka veliko pripomogla k pomlajevanju prebivalstva in tudi h kvaliteti življenja."**

Na Jesenicah, kamor prihaja rodit več kot tretjina Gorenjk (meja so Brezje), so v prvih desetih dneh novega leta spravili na svet 14 novorojenčkov.

Novi Gorenjci imajo na jeseniškem porodniškem oddelku nadvse spodoben standard, saj so 12 ur skupaj z materami v sobah, kjer jih lahko negujejo od prvega dne. Dr. Branimir Vladikovič nerad sliši, da bi bilo zgolj število porodov merilo za dobro ime neke porodnišnice. Njihov oddelek je nedvomno "močnejši" v ginekologiji, ki je za kvaliteto življenja in za rodnost tudi neprecenljivega pomena. Dodaja še, da tudi vrednosti ženske ne moremo

Lani se je v obeh gorenjskih porodnišnicah rodilo skupaj 1899 novih Gorenjcev. Čeprav jih je ducat več kot leto poprej, jih je še zmeraj manj kot v rodovitnem letu 1980 samo v kranjski porodnišnici. Tedaj se je namreč rodilo kar 2865 Gorenjcev. V Kranju se je v naslednjih letih rodilo povprečno 2200 novorojencev, do predlani, ko so s 2373 porodi dosegli dno. V desetletju se je število rojstev zmanjšalo za tretjino. Ko smo o tem lani govorili s prof. dr. Markom Lavričem, direktorjem kranjske porodnišnice, materialnih razlogov tudi ni postavljal na prvo mesto, temveč nespoštljiv odnos družbe do družin z več otroki.

meriti po tem, koliko otrok "prinese" na svet, saj ni zgolj stroj za reprodukcijo.

Ali je nemara nižje rodnosti krivo tudi večje število splavov, kar so pred nekaj leti oznanjali nasprotniki ustavne pravice o svobodni izbiri za rojstvo otroka? Dr. Vladikovič pravi, da ne, kajti na njihovem oddelku število splavov že dolga leta ostaja med 500 in 600. Kaj je torej krivo dejstva, da se nam je v minulem desetletju rojevalo tako malo otrok?

"Marsikatera država je v nekem obdobju občutila enak problem in potem po svoje reševala demografsko krizo. Nekateri manjše število rojstev pripisujejo padcu življenjskega standarda. Sam mislim, da nam standard ni bistveno padel, pač pa smo bolj kot v preteklosti pod pritiski zato, ker ne vemo, ali bomo obdržali delo in z njim materailno varnost. Sodim, da tega ne gre obtoževati za manj rojstev, pač pa dejstvo, da smo preokupirani z drugimi stvarmi. Tako je zanimanje za otroke upadlo tudi zato, ker nas vse bolj okupirajo mediji, zlasti televizija, ker nas v potrošniški družbi obvladuje bojazen, da nam bo večje število otrok ogrozilo potrošni standard. Mislim, da tudi parlamentarni ukrepi, kot je denimo podaljšanje porodniškega dopusta na tri leta, ne bo obrodil sadov. Problem padanja rojstev je večplasten in se ga ne da odpraviti z enim samim ukrepom, denimo s tem, da bi matere ostale doma." D. Z. Žlebir

Prvi vtisi s predmaturitetnih preizkusov

Obsežna, a ne pretežka maturitetna snov

Četrtošolci, ki bodo junija letos opravljali maturo, so ta teden na preizkusih preverjali, koliko znajo in kako bo videti resnična matura.

Kranj, 11. januarja - Če so lani in še na začetku tega šolskega leta dijaki in profesorji razmišljali o maturi kot o nujnem zlu, po tednu dni predmaturitetnih preizkusov že vidijo, da ni kakšen bavbav. Tudi na kranjski gimnaziji, ki ima med gorenjskimi srednjimi šolami največ maturantov (za osem oddelkov), so jo sprejeli kot dejstvo, predmaturitetne preizkuse pa kot način samopreverjanja kandidatovega znanja.

Vita Osojnik

Maja Osojnik

Lucija Mlakar

Izabela Dragič

Janez Čampa

Klemen Košir

Tokrat pa gre tudi za preverjanje tehničnih postopkov pri maturi in zahtevane vsebine, kar bo pomembno zlasti za republiško maturitetno

komisijo, dodaja **mag. Valentin Pivk**, ravnatelj Gimnazije Kranj in tudi član omenjene maturitetne komisije. Prvi dan so maturantje preverjali znanje iz slovenskega jezika, drugi dan iz matematike, tretji dan iz prvega tujega jezika, nato še iz dveh izbirnih predmetov. Na kranjski gimnaziji so imeli dijaki med slednjimi na izbiro kar 11 predmetov, in sicer po tri jezikovne, naravoslovne in tipično družboslovne ter geografijo in zgodovino. Od maturitetnih predmetov ta teden niso opravljali edino filozofije, ki je predmet četrtega letnika in si v tem času še niso nabrali zadosti znanja, ter ustnega preizkusa iz tujega jezika.

Za katere izbirne predmete se je odločilo največ gimnazijcev? Največ si jih je za izbirni predmet izvolilo geografijo (104), sicer pa so interesi gimnazijcev precej enakomerno porazdeljeni: 30 jih opravlja socilogijo, 27 filozofijo, 46 psihologijo, 53 zgodovino, 46 biologijo z ekologijo, 38 kemijo, 32 fiziko, 48 nemščino in 14 angleščino kot drugi tuji jezik, 11 pa tudi francoščino (ob dejstvu, da je en sam četrti razred s tem drugim jezikom).

In kakšni so prvi vtisi?

"Glede na to, da je ta teden dogajanje precej intenzivno (dopoldne predmaturitetni preizkusi, popoldne pouk za nižje razrede), vtisov še nismo povsem zbrali. Preden nalog ne pregledamo, ne bi o njih razpravljal. Morda le splošni vtis, da zahtevnost nalog ni pretirana, vendar je snov precej obsežna. Kot povedo profesorji, so naši dijaki po več dneh intenzivnega dela precej izčrpani. Že vsakdanji pouk je precej naporen, tu pa so dijaki ves čas aktivni in napeti," ocenjuje mag. Valentin Pivk.

Ocene, ki jih bodo dijaki dobili na predmaturitetnih preizkusih, se pri predmetih ne bodo upoštevale. Naloge bodo (po natančnih predhodnih napotkih) ocenili domači profesorji, nekatere naloge pa pošljejo tudi zunanjim ocenjevalcem predmetnih komisij, in sicer iz tistih predmetov, za katere je kranjska gimnazija izbrana kot vzorčna šola. To so nemščina, fizika, kemija, francoščina, geografija, sociologija in filozofija. Republiške predmetne komisije, ki sestavljajo končna vprašanja za junijsko maturo, bodo pri tem prisluhnili tudi mnenju učiteljev posameznih predmetov, ki bodo ocenjevali dosežke dijakov s predmaturitetnih preizkusov. Dijaki bodo z rezultati seznanjeni najkasneje do 1. februarja.

Maturantje, ki so ta teden preverjali v štirih letih pridobljeno znanje, so preizkuse večinoma vzeli kot prednost, ki jim bo olajšala učenje za pravo maturo. Sredi tedna, ko je bila polovica preizkusov že za njimi, pa so o njih razmišljali takole:

Vita Osojnik: "Maturitetna snov se mi ne zdi pretežka. Danes smo opravljali preizkus pri angleščini, kjer imam nekaj pripomb. Gre za spis, pri katerem se zahteva od 200 do 250 besed. Če se resno lotiš spisa v tujem jeziku, z 250 besedami nikakor ne uspeš, pač pa jih potrebuješ 300. Naj bo spodnja meja, ne pa tudi zgornja, saj ta človeka omejuje. Slovenščina se ni ni zdela težka, matematika pa je nekoliko bolj prestrašila ljudi. Za izbirna predmeta imam zgodivino in geografijo."

Maja Osojnik. "O maturi se veliko pogovarjamo in imamo zato precej podobna mnenja o njej. Zame predmaturitetni preizkus pomeni preverjanje, ali dovolj znam, ali imam za naloge dovolj časa, malo pa me je tudi strah, ali mi bo uspelo. Za izbirna predmeta imam zgodovino in filozofijo."

Lucija Mlakar: "Za maturo sem si izbrala družboslovna predmeta, zgodovino in geografijo. Od prave mature pričakujem, da mi bo omogočila vpis na univerzo, in da res ne bo več sprejemnih izpitov. Razmišljam o študiju arheologije, zgodovine ali prava. Upam, da bo junijska matura podobna kot je tokratni preizkus, saj se mi ne zdi pretežak."

Izabela Dragič: "Za maturo se pri različnih predmetih tudi različno pripravljamo: pri slovenščini denimo vse leto ponavljamo maturitetno snov, matematiko moramo bolj ali manj sami. Tudi pri angleščini ponavljamo le določene sklope. Zgodovino ponavljamo sami, pri psihologiji pa tudi sproti ponavljamo. Matura ni le preizkus za nas, dijake, temveč bo pokazala tudi strokovnost učiteljev."

Janez Čampa: "Preizkusi pred maturo nam dajejo možnost, da vidimo, koliko znamo in kaj od nas pričakujejo na maturi v juniju. Če bi ocenil težavnost vsebine pri preizkusih, bi rekel takole: slovenščina je prej lažja kot tečja, matematika težka, nemščina (imam jo za obvezni maturitetni predmet) nekaj povprečnega. Za izbirna predmeta sem, si izbral sociologijo in geografijo. Upam, da bo podobno tudi na pravi maturi in da bo ta zadoščala za vpis na faks."

Klemen Košir: "Preizkuse bi ocenil kot povprečne, nič strašnega ni bilo. Moram reči, da se nisem kaj dosti pripravljal, zlasti ne za predmete, kjer že pri pouku veliko ponavljamo maturitetno snov. Izbirna predmeta imam angleščino in geografijo. Kam se bom po gimnaziji vpisal naprej, še nisem čisto odločen: morda na filozofsko morda na ekonomsko fakulteto."

D. Z. Žlebir, foto: L. Jeras

Mengeška občina kmalu v "občini"

V novonastali občini Mengeš intenzivno gradijo novo občinsko upravo. Mengeš, ki je v preteklosti že bil občina in je kasneje prišel pod okrilje Domžal, začenja tako svoje občinsko življenje popolnoma nanovo. Po besedah bivšega tajnika KS in sedanjega občinskega tajnika gospoda Ogrinca delo v novi občini poteka tekoče in brez zapletov. Sedanje delo predstavlja nadaljevanje dela bivše krajevne skupnosti poleg dodatnih "občinskih" opravil. Trenutno občina deluje v prostorih Gasilsko godbenega doma, v kratkem pa načrtujejo selitev v staro mengeško občinsko hišo, kjer že obnavljajo prostore. Stroški za zagotovitev prostorov in opreme bodo po zagotovilih gospoda Ogrinca minimalni. Po izselitvi iz sedanjih prostorov bodo lastniki doma ostali gasilci in godbeniki poleg vseh krajanov, ki so dom s samoprispevkom tudi zgradili. **U. Špehar**

Kranjčani v Ljubljani

Kranj, 13. januarja - Z novim letom oziroma iztekom mandata so iz kranjske občinske hiše odšli v državne službe kar štirje vodilni občinski funkcionarji. Zadnji predsednik vlade Peter Orehar je zdaj zaposlen v družbi za državne ceste, sekretar sekretariata za urbanizem, gradbene in komunalne zadeve Miha Perčič dela na področju investicij v ministrstvu za notranje zadeve, sekretar sekretariata za občo upravo Karl Erjavec je postal šef kabineta varuha človekovih pravic Iva Bizjaka, tajnika kranjske vlade Franceta Jamnika pa je državni zbor izvolil za varuhovega pomočnika.

H. J.

KOCKA
POHIŠTVO, BELE TEHNIKA, ORTOPEDSKE VZMETNICE
TEL.: 064/403-871
TRGOVINA S POHIŠTVOM, SP BESNICA 81

IZ GORENJSKIH OBČIN

Plodno leto dejavnosti radovljiških upokojencev

Radovljiško društvo upokojencev (DU), ki ga že vrsto let uspešno vodi, vzajemno s prizadevnimi člani izvršnega odbora, Stanko Adam, je bilo tudi preteklo leto izredno dejavno. Nad 800 članov in članic se je pogosto vključevalo v razne akcije in programe vseh devetih sekcij, med katerimi gre pohvaliti zlasti izletniško in vse športne. To velja posebno še za ženski zbor LIPA, ki je pod vodstvom Špenkove, dosegel že zavidljivo kakovost.

Izvršni odbor zaključuje obračune tudi s financami. Žal je še vedno nekaj (okoli 12) zamudnikov, ki niso poravnali lanskoletne obveznosti. Na temelju dogovora z drugimi društvi in občinskim združenjem DU, so sklenili, da bo letošnja članarina znašala 500 SIT, kolikor bo tudi prispevek za vzajemno samopomoč. Po novem pravilniku Zveze DU Slovenije bodo sorodniki upravičencev, ki bodo pravočasno plačali znesek za vzajemno samopomoč, prejeli 15.000 SIT, za pogrebnino. Članarino in prispevek za samopomoč bodo začeli pobirati 18. januarja in nato vsako sredo dopoldne v pisarni DU Radovljica, do vključno 31. junija 1995. • **JR**

V občinski avli razstavlja Edi Gnilšak

Od 3. do 20. januarja je v avli stavbe na občini, ki je prirejena za galerijske namene, razstavljala svoje umetniške fotografske posnetke nestor, eden od ustanoviteljev Fotografskega društva Radovljica, 85-letni Edi Gnilšak. Na ogled je 80 barvnih fotografij 40 x 30, pretežno krajinskih in tihožitnih motivov. **JR**

Tržiški komunalci o odlaganju odpadkov na njihovi deponiji:

"Sami smo pripeljali le neškodljive odpadke iz Elana!"

Vodstvo Komunalne podjetja Tržič ne dovoljuje dovoza odpadkov na smetišče pri Kovorju od drugod.

Tržič, 11. januarja - Objava prepovedi odlaganja odpadkov iz drugih gorenjskih občin na tržiški deponiji, ki jo je podpisal prejšnji župan Peter Smuk, pa opozorilo na drugi seji občinskega sveta Tržič o že odloženih odpadkih od drugod na tej deponiji sta nas spodbudila k pogovoru z direktorjem Komunalnega podjetja Tržič. Lado Srečnik je potrdil, da so decembra lani sami pripeljali industrijske odpadke iz Elana, ne dovolijo pa organiziranega dovoza smeti iz sosednjih občin.

"Občina Radovljica se je že lansko jesen zanimala o možnostih odlaganja komunalnih odpadkov na tržiški deponiji, ker bo njihovo odlagališče januarja letos zaprto. Po pogovoru v tržiški občini je sledil širši posvet v Radovljici, kjer so sklenili proučiti možne lokacije za gorenjske potrebe. Tudi med poznejšim pogovorom komunalcev v Ljubljani je državni sekretar za prostor in okolje obljubil izdelavo študij in opredelitev lokacij za Gorenjsko. Vodstvo Komunalnega podjetja Tržič zato meni, da začasno ni moč odlagati nobenih odpadkov od drugod na naši deponiji. Uslišali smo le prošnjo begunjskega Elana, ki ni imel kam odložiti nekaj več kot 30 kubičnih metrov odpadnih kosov kalupov, čolnov in igral. Te odpadke smo v dveh ali treh dneh decembra sami pripeljali na odlagališče, za kar nam je omenjeno podjetje že plačalo stroške dovoza in deponiranja po sklenjeni pogodbi. Poudariti moram, da gre za okolju neškodljive odpadke, ki jih mešamo z drugimi odpadki. Govorice o stalnem odlaganju odpadkov od drugod na tržiški deponiji so neutemeljene, saj je tja organiziran odvoz smeti le iz naše občine," je pojasnil **Lado Srečnik,** direktor Komunalnega podjetja Tržič.

Prepoved nekdanjega župana Smuka za odlaganje odpadkov od drugod na tržiški deponiji je direktor Srečnik komentiral kot posledico prekinitve pogovorov z drugimi gorenjskimi občinami o tej problematiki zaradi zamenjave občinskih vodstev. Kot je še zagotovil, Tržičani ne bodo dovolili nikakršnih divjih posegov v njihovo deponijo, zato je vsakršna zaskrbljenost prebivalcev nepotrebna. Obenem je izrazil prepričanje, da je lokacija tržiške deponije ugodna za širšo uporabo. Vsekakor pa bi morali poiskati strokovne rešitve za nov dovoz na deponijo in ekološko neškodljivo deponiranje. Če bi se odločili za tak korak, bi po Srečnikovem mnenju morala voditi odlaganje odpadkov tržiška občina, za naselje Kovor pa bi morali določiti ustrezno rento. • **S. Saje**

Prenova tržiške knjižnice

Majhne prostore bodo vsaj polepšali

Zaradi preurejanja prostorov bo knjižnica dr. Toneta Pretnarja zaprta do konca januarja.

Tržič, 11. januarja - Dotrajane talne obloge in umazane stene ne bodo več motile številnih obiskovalcev tržiške knjižnice, saj prostore v njej na novo urejajo. Prostorske stiske se ne bodo rešili, zato pa bodo dobili novo opremo za čitalnico. V knjižnično poslovanje uvajajo tudi računalniško opremo, je povedala Zvonka Pretnar iz Zavoda za kulturo in izobraževanje v Tržiču.

V tržiški knjižnici se vsako leto zvrstijo številni obiskovalci. Svojevrsten rekord te knjižnice je v komaj 28-odstotnem doseganju republiškega normativa za knjižni prostor. Razen tega notranjosti že dolgo niso urejali, zato je bila nujna zamenjava vseh talnih oblog in beljenje sten.

"Tal v knjižnici se ni dalo niti več dobro čistiti, izgled notranjosti pa je bil zelo neugleden. Zato smo zaprosili občino za dodelitev denarja iz najemnin za občinske prostore, ki se vsako leto namenja za razne prenove objektov. Prenovo knjižnice smo začeli prvi teden po novoletnih praznikih. Prvotno je bila predvidena za tri tedne, vendar bo gotovo trajala ves januar. Potrebna je namreč tudi odprava nekaterih napak, ki so nastale ob prejšnji prenovi. Vse skupaj bo stalo okrog poldrug milijon tolarjev, iz svojih sredstev pa bomo kupili nove police za čitalnico. Tako bo lažji dostop do revij in drugega gradiva v njej. Obenem bomo dopolnili lani dobljeno računalniško opremo za poslovanje knjižnice s terminalom za uporabnike knjig, kar bo velika pridobitev. Druga novost bo računalniški modem, prek katerega bo možen vstop v vzajemni katalog pri NUK Ljubljana. Tako bo na razpolago podatek za sleherno knjigo kjerkoli v Sloveniji," je opisala prenovo prostorov in napovedala sosodbnejše knjižnično polsovanje **Zvonka Pretnar,** direktorica ZKI Tržič.

Kljub prenovitvenim delom opravlja najnujnejša dela vsak dan po en delavec. Kot je bilo rečeno, bo knjižnica ta mesec zaprta za obiskovalce. Vozilo s potujočo knjižnico bo zadnji teden januarja vseeno obiskalo bralce po razporedu za 18 krajev v občini. • **S. Saje**

Pri Vodovodni zadrugi v Preddvoru trdijo

Okvaro na ceveh smo odpravili

Preddvor, 12. januarja - Zgodba Marije Pogačnik iz Preddvora, ki naj bi zaradi nasprotovanja sosedov ne imela vode, je razen sosedov zbodla tudi predstavnike Vodovodne zadruge Preddvor. Pogačnikova je pred kakim letom res prijavila okvaro na cevovodu, vendar so jo avgusta odpravili.

*"Pred letom dni se je Marija Pogačar res obrnila na našo zadrugo, da ji voda slabo teče, mi pa smo se odločili, da bomo pogledali, kaj je narobe," sta nam povedala predsednik zadruge **Jože Krč** in tajnik **Vinko Šenk.** "Sumili smo, da je okvara na ceveh pred barom Lev, tam smo tudi izkopali in pregledali cevi, vendar napake nismo odkrili. Pač pa je bila okvara na zadnjem odcepu, ki vodi k hiši gospe Pogačnikove. Razmišljali smo, da je mogoče nastala, ko so pred časom polagali kanalizacijo. Izkop je bil težak, cevi težko dostopne, tako da smo res razmišljali že o možnosti, da bi Pogačnikova raje napeljala vodo z druge strani. Oglasili smo se pri sosedi, ki naj bi dala soglasje, vendar je odklonila."*

Sprva so vodo do Pogačnikove le nekoliko priprli, da se zaradi okvare ne bi izgubljala. Pravijo, da je imela ženska še vedno dovolj vode, saj ji je menda deloval celo pralni stroj. Avgusta pa so napako docela odpravili. To je strokovno napravil zasebni monter.

"Ko je bila napaka odpravljena, gospa Pogačnikova ni hotela odpreti pipe, da bi preverili, kako teče. Ni nam dovolila preveriti pritiska, niti uslužbencu Zavoda za zdravstveno varstvo odvzeti vzorca, da bi videli, ali je voda neoporečna," dodajata predstavnika Vodovodne zadruge Preddvor. "Pač pa je odvzel vzorec vode pri sosedu in ugotovil, da je v redu. Toda gospa Pogačnikova vode noče piti, češ da je rjava, in vztraja, da bi v hišo napeljala vodo z druge strani. Možnost seveda obstaja, če bi v to privolili tudi sosedje. Gospa Pogačnikova zaradi okvare ni bila prikrajšana za vodo. O tem priča tudi njena poraba vode od oktobra 1993 do oktobra 1994, ki je za to obdobje znašala 48 kubikov in jo je tudi brez pripomb plačala."

Predstavnika zadruge še pravita, da so se na opozorilo gospe Pogačnikove o morebitni okvari odzvali, kakor bi se vsakomur drugemu. Izkopali so zemljo do njene cevi, kar je sicer dolžno storiti vsako gospodinjstvo samo, in strokovno popravili cev. Resda so cevi stare, a iz takih pijejo vodo tudi vsi ostali Preddvorčani in okoličani.

Preddvorčani imajo vaški vodovod že od leta 1935. Z njim gospodari in upravlja Vodovodna zadruga Preddvor, ki je zadolžena tudi za vzdrževanje. Sami pobirajo tudi vodarino. Razen Preddvora in okoliških vasi so odjemalci njihove vode tudi Kranjčani. • ***D. Z. Žlebir***

Knjižnica ima obnovljene prostore

Žirovnica, 12. januarja - Vaščani desetih vasi pod Stolom so končno dobili urejeno krajevno knjižnico, ki ima prostore v TVD Partizan. Knjižnico imajo v vaseh pod Stolom že 75 let, po vojni pa je bila prvič obnovljena leta 1974, nato so jo obnavljali leta 1985 in dokončno ob koncu lanskega leta, ko je ob dobri volji TVD Partizana pridobila še en prostor. Knjižnica je bila sicer predvidena v Čopovi domačiji in zanjo so slovenski otroci tudi zbirali denar, a je bila Čopova domačija tako obnovljena, da zdaj v njej ni ustreznih prostorov za krajevno knjižnico Matije Čopa. Knjižnica je v TVD Partizan odprta vsak četrtek popoldne, izposoja okoli 5 tisoč knjig, ima pa 1.700 bralcev, od tega rednih okoli 250. **D.S**

Se bo štirinajstletna "začasnost" deponije na Črnivcu v ponedeljek končala?

Brezjani bodo zaprli pot do deponije

(nadaljevanje s prve strani)

Krajevna skupnost Brezje je sredi tega tedna pisno seznanila javno podjetje Komunala Radovljica kot upravljalca deponije na Črnivcu, župana nove radovljiške občine Vladimirja Černeta in policijsko postajo Radovljica, da bo v ponedeljek, 15. januarja, v skladu s sklepi zbora krajanov novembra lani in glede na že večletno opozarjanje fizično zaprla dovoz komunalnih odpadkov na deponijo. V pismu, ki ga je podpisal predsednik krajevne skupnosti Jakob Langus, piše, da so se tako odločili tudi zato, ker je deponija na Črnivcu polna in ne omogoča nadaljnjega odlaganja odpadkov in ker 13. januarja poteče veljavnost najemne pogodbe z lastnikoma zemljišč Antonom Globočnikom iz Zgornjega Otoka in Leopoldom Pangercem s Črnivca. Dovoz smeti na deponijo bodo preprečili tako, da bodo na cesto podrli več dreves, ki rastejo ob poti.

Marko Globočnik, sin lastnika več kot dva hektarja velikega zemljišča, na katerem je del deponije na Črnivcu, je v sredo povedal, da 13. januarja dejansko poteče veljavnost pogodbe o najemu njihovega zemljišča. Ker doslej (do srede) še ni nihče zaprosil za morebitno podaljšanje veljavnosti najemnega razmerja, bo v ponedeljek prek svojega advokata uveljavil prepoved odlagajanja odpadkov na očetovo zemljišče. "Občina oz. Komunala je vse finančne obveznosti, ki izhajajo iz najemnega razmerja, poravnala, naše zahteve bodo po morebitnem zaprtju deponije osredotočene predvsem na sanacijo, ki naj bi jo Komunala po dogovoru končala do konca letošnjega maja. Nekaj brežin so lani že uredili, jih zatravili in posadili z drevesci; skrbi pa me, da vse drevesne vrste ne bodo uspevale," je dejal Marko in poudaril, da imajo iz štirinajstletnega "sodelovanja" z najemnikom zemljišča bolj slabe izkušnje. "Čeprav je normalno, da najemnik pride k lastniku zemljišča, v štirinajstih letih ni bilo k nam nikogar od Komunale ali od Občine, izjema je bil le nekdanji župan Leopold Pernuš. O sklenitvi nove enoletne najemne pogodbe smo se vedno začeli pogajati šele potlej, ko je stara že prenehala veljati. Ponavadi smo jo podpisali šele marca ali aprila."

Radovljiški izvršni svet se je iskanja nove lokacije za odlagališče komunalnih odpadkov lotil strokovno, vendar očitno (pre)pozno, saj je bilo zaplete vsekakor pričakovati. Že strokovnjaki mariborskega inštituta za ekološki inženiring so opozarjali, da je " t. i. nimby sindrom ("lokacija ne v moji bližini") postal vsakodnevni pojav pri lociranju tovrstnih sicer zelo potrebnih, vendar ljudem nezaželjenih dejavnosti". In prav ta "nimby sindrom" je tudi radovljiški postopek za iskanje nove lokacije pripeljal v slepo ulico. Izvršni svet (stare občine Radovljica) je namreč zaradi odpora krajanov prenehal postopek, s katerim so najprej hoteli ugotoviti samo to, ali je lokacija deponije na treh širših območjih (Spodnji deli v krajevni skupnosti Begunje, Zadnja snožet v KS Ljubno in Na Voglih v KS Brezje) sploh možna ali ne.

Ob tem, ko je iskanje lokacije zašlo v slepo ulico, so v Komunali iskali možnost za začasno odlaganje odpadkov na deponijah v sosednih občinah ali še dlje. Da bi zmanjšali količino odpadkov, je izvršni svet na zadnji svoji seji sprejel uredbo o obveznem kompostiranju bioloških odpadkov v vaških in primestnih naseljih novih občin Bled, Bohinj in Radovljica. Ker so kasneje ugotovili, da za odredbo, ki vsebuje tudi kazni, ni pravnih temeljev, bodo gospodinjstvom poslali le priporočilo o kompostiranju, hkrati pa tudi priročnik o tem.

C. Zaplotnik

Prepoved tržiškega predsednika

Radovljiška Komunala je za začasno odlaganje odpadkov zaprosila tudi upravljavce nekaterih deponij v bližnji ali daljni soseščini. Predsednik tržiške občinske skupščine Peter Smuk je tik pred koncem mandata na to reagiral tako, da je Komunalnemu podjetju Tržič kot upravljavcu komunalne deponije v Kovorju prepovedal sprejemanje in odlagajanje kakršnihkoli odpadkov, ki ne izvirajo iz občine Tržič. Prepoved velja do morebitnih drugačnih sklepov nove občine, z njo pa nekdanji župan želi med drugim spodbuditi državo in gorenjske občine k iskanju rešitve za industrijske in komunalne odpadke in odplake.

Prošnja ljubljanskega nadškofa

Krajevna skupnost Brezje je tudi ljubljanskega nadškofa dr. Alojzija Šuštarja obvestila o tem, da je ena od možnih lokacij za novo odlagališče komunalnih odpadkov Na Voglih na območju Peračice, nedaleč od bazilike Marije Pomagaj. Nadškof je radovljiškemu županu in nekdanjemu predsedniku občinske skupščine Vladimirju Černetu naslovil pismo, v katerem ga prosi, da v občini ne bi izbrali lokacije Na Voglih, ker bi to škodilo največji in najbolj obiskani božji poti, ki jo bo ob svojem obisku v Sloveniji gotovo obiskal tudi papež.

IZ GORENJSKIH OBČIN

Navijačev Alberta Tombe ne zadrži nobena ograja

V čast mi je, da me povozi Tomba

Rekordnih 15 tisoč ali še več gledalcev pod Vitrancem je bila odlična promocija. Tombomanija ne pozna nobene ograje in nobenih ovir. Ena sama tekma ne pokrije vseh stroškov.

Kranjska Gora, 12. januarja - 15 tisoč ali še več gledalcev na letošnjem Pokalu Vitranc je bil nedvomno kranjskogorski rekord. Take navijaške evforije ni kraj doživel vse od tedaj, ko je pod Vitrancem zmagal Bojan Križaj. Po italijanskih časopisih o pripravi tekme in nasploh o vzdušju - same hvale in sama promocija, saj so naslovne strani prinašale velike naslove kot Slavje v Kranjski, kakor Italijani Kranjsko Goro vedno imenujejo. V naših časopisih je bilo obratno. Kritični novinarji so bodisi pisali, da so organizatorjem uhajale stvari iz rok zaradi "prometnih zamaškov in kaosa v ciljni areni" (Delo) bodisi je bila to za Kranjsko Goro zamujena promocija, saj naj bi bila "nadomestna tekma za svetovni pokal že tudi vse, kar so Kranjskogorci uspeli iztržiti s to prireditvijo" (Mladina).

Pod Vitranc se vrača navijaštvo

In kaj pravijo na kritike organizatorji? **Jože Kotnik,** kranjskogorski župan, ki vsa leta skrbi za promocijo Pokala Vitranc: "Mi se samo čudimo: čemu tako pisanje, ko pa je več kot jasno, da je bila letošnja tekma taka promocija, kot bi si jo le želeli? O slavju v Kranjski so navdušeno in pohvalno pisali vsi italijanski časopisi in kaj hočemo še več? Tekme za pokal Vitranc so bile tradicionalno slabo obiskane in nas je skrbelo, kako bo z obiskom. Mi gledalce moramo imeti, država je majhna in gledalci so naš pomembni adut, da se tekme pod Vitrancem ohranijo. Za nas je bilo dovolj, da je predsednik FIS dejal, da je bila tekma odlično pripravljena in organizirana, in da se ni zgodilo to, kar se dogaja ponekod drugod, ko si tekmo pride ogledat 75 gledalcev.

Nas obravnavajo kot majhno državo, zato se moramo vedno še bolj dokazovati in biti boljši od drugih. Tekmo smo pripravili v štirih dneh in obdržali kvaliteto. Vesel sem, da se je pod Vitranc vrnilo navijaštvo. Mi smo pripravili prostor za 700 parkirnih avtomobilov in navozili nanj več kot 8 tisoč kubikov materiala, poskrbeli smo za 230 akreditiranih novinarjev, pripravili vzporedne promocijske prireditve, zanimivo žrebanje startnih številk v HIT Casino in ne nazadnje dali šolarjem slovenskih šol s prostim vstopom lep športni dan. Ne vem, kaj bi še radi? Ne nazadnje je pomembno tudi to, da so člani smučarskega kluba in komunala v istem dnevu vse pospravili, da je bilo na prireditvenem prostoru 20 novih sanitarij... Drugače pa s tekmo nismo imeli zaslužka, kajti ena tekma stroškov ne pokrije.

Tombomanija ne pozna ovir

Ob taki množici se ni zgodila nobena nesreča, nihče si ni zlomil noge ali kaj podobnega. Tudi ob policijskih okrepitvah ne bi bilo nič drugače: naj policisti stojijo na vsake dva metra ali kaj? Saj ni policijska tekma, to je smučarska tekma!

Italijanske navijače pa je treba videti in razumeti. Zame niso le navijači, ampak tudi naši gostje. Dopustniško se obnašajo, temperamentni so. Če Alberto Tomba ne bi bil prvi, bi se razšli mirno in tiho, bilo bi kot na pogrebu. Če pa zmaga, navijačev Tombe ne zadrži nobena ograja in tudi naša jih ni, čeprav sta bili dve mreži in še gumijasta ograja. Ko Tomba potegne svoje oboževalce, mu sledijo kamorkoli in kakorkoli. Ob taki množici sem osebno prosil spremljevalce Alberta Tombe, če bi se čimprej umaknil in jih toliko ne spodbujal, bolj umirjal. A Tomba iz svoje kože ne more, bil je med njimi celo uro, tu je tudi industrija, ki jo reklamira. Italijane zanesejo čustva in le čustva, ne morda alkohol, kot bi kdo zmotno mislil. Taki so: strašansko žalostni, če ne bi bil prvi, in neustavljivi, če zmaga.

Alberto Tomba zadnje čase med tekmo prebiva v Kranjski Gori, kjer mu v apartmajih K zagotovimo vse nadstropje. Letos so bili v teh apartmajih neki italijanski gostje, in ko smo jih lepo prosili, če bi se izselili drugam zaradi Tombe, so bili vsi navdušeni in so Tombi pri priči dali prostor.

Tombomanija ne pozna meja. Doživel sem, ko se je Tomba peljal z avtom po Kranjski Gori in nenadoma je pod avto skočil italijanski navijač ter podtaknil nogo. Šofer je zaviral, Tomba je odprl okno in se zadrl nad navijačem, češ,pa kaj madonca se ti zdaj greš, saj bi te lahko povozili. Navijač je ponosno odvrnil: "Meni bi bilo v čast, če me povozi avto, v katerem je Alberto Tomba!" • **D. Sedej**

"Ne vem, ali bomo lahko preživeli svojo občino..."

Lesena montažna hiša zaenkrat nudi zavetje sedežu nove občine Vodice, ljudje se sprašujejo o upravičenosti samostojne občine Vodice

Občina Šiška se je z novim letom razdelila na tri dele. En del, Šiška, je povezana v ljubljansko mestno občino. Drugi del je občina Medvode, tretji občina Vodice. Občina Vodice je manjša občina. V njej ni industrije. Nekaj kmetij in gozdov je vse, kar v občini omogoča preživetje. Ljudje se vozijo na delo v Kamnik, Domžale, Mengeš. V kraju obiskovalec poleg cerkve vidi še gasilski dom, nekaj trgovin, gostilno in zadružni dom. V zadružnem domu domuje pošta poleg še dveh trgovin in trafike. Za zadružnim domom se v nizki leseni montažni hiški skriva krajevna knjižnica, ki ima organizirano izposojo knjig dvakrat tedensko, krajevni urad in bivša krajevna skupnost, sedaj pa se je tu nastanil še sedež nove občine.

Pogovor z občani razkrije, da referendum za novo občino lani ni uspel. Novo občino so določili v Ljubljani državni uslužbenci. Mnenja o tem so precej različna in vsem dobro znana. Stanje je danes pač tako, da so Vodičani postavljeni pred dejstvo ter se lotevajo postavljanja temeljev svoje občine. Pri tem pa se največkrat zastavlja vprašanje, ali bodo sploh zmogli preživeti svojo novo občino. Mija Borčnik iz Sela se sprašuje, kaj bo z denarjem. Bo kaj denarja iz Šiške prišlo v novo občino? Bodo Vodice zapostavljene in s tem še bolj odtrgane od razvoja? Selanom so na referendumu ponudili dve možnosti. Poleg Vodic še mengeško občino. Referendumski rezultat je bil slab, saj ni predvideval še tretje variante - samostojne občine Selo. Dokončna odločitev je prišla iz Ljubljane, od državnih uslužbencev.

Po drugi strani pa prej sploh ni bilo slabo, ko so bili še pod okriljem občine Šiška. Tako razmišlja Ida Jagodic, poštna uslužbenka v Vodicah. Z novo občino se pravzaprav ni (še) nič spremenilo. Ljudje še

vedno hodijo po opravkih na staro občino, pa tudi pred tem je bilo pač hitreje, če si skočil v Šiško in tam uredil stvari, kot pa če bi to opravil na krajevnem uradu. Moti jo le vsiljevanje države. Vodice imajo težave z infrastrukturo, nimajo banke.

Nova občina bo čez čas verjetno pametna rešitev krajevnih problemov po mišljenju Toneta Mlinarja. Tako bi se v okviru nove občine lahko uredil urbanistični načrt, ljudje bodo tako res imeli možnost neposrednega vpliva na odločanje o

lokalnih stvareh. Najbolj realno stanje o potrebnosti in učinkovitosti občine se bo pokazalo, ko bo ta dokončno postavljena na noge. Kot pa mu je znano, je zakonodaja precej nedodelana in je dosedaj vse skupaj še vse bolj igra.

V občini ni industrije, razmišlja Jože Mušič iz Kosez. Prebivalstvo dela v glavnem v tovarnah izven občine. Nekaj je kmetov. Možnosti za razvoj turizma praktično ni. Pravzaprav se o vsej stvari zelo težko opredeli. Prej, pravi, smo bili vsi skupaj navajeni na večje občine. Z majhnimi občinami so povezani problemi s financiranjem. Sicer pa vsi vprašani pogrešajo kakšno informacijo več o tem, kaj se pravzaprav v njihovi novi občini dogaja. Tako predlagajo občinskemu svetu, naj si omisli kakšno oglasno desko, če si že časopisa ne more. O občini, še posebno novi, si vsakdo želi izvedeti čimveč novega. • **Uroš Špehar**

Kranjski župan v pogovoru s predsedniki svetov krajevnih skupnosti

Vitomir Gros: "Država je v stampedu!"

V mestni občini Kranj ostalo 25 krajevnih skupnosti od 46, te naj bi delale tudi naprej

Kranj, 13. januarja - V sredo popoldne se je župan mestne občine Kranj Vitomir Gros pogovarjal s predsedniki svetov in poklicnimi tajniki krajevnih skupnosti. Uvodoma jim je obljubil vso podporo v prizadevanjih, da bi krajevne skupnosti, tudi kot pravne osebe, dobile ustrezno mesto v novem statutu mestne občine (odločitev je v rokah svetnikov) in delovale še naprej, saj brez njih župan in mestni svet ne bosta mogla obvladovati občine. Toliko manj, ker številne primestne krajevne skupnosti v novem mestnem občinskem svetu, sestavljenem strankarsko, nimajo svojih "odbornikov", da bi se potegovali za drobtinice iz občinske sklede. Pogovori bodo stalnica v županovem delu.

Do 15. februarja morajo v krajevnih skupnostih pripraviti delovni program za letos, okrepljen z osnovnimi smernicami za naslednje mandatno obdobje. Mandat sedanjim članom svetov se je z novim letom podaljšal za leto dni, po sprejetju novega statuta mestne občine pa bodo volitve novih svetov. Na podlagi programa bodo krajevne skupnosti lahko tudi letos kandidirale na občinskem natečaju za sofinanciranje objektov skupne rabe in na natečaju za komunalne naprave, ki sta se v preteklih letih uveljavila in v številne kraje kranjske občine prinesla nove metre asfaltiranih cest, vodovodov, kanalizacij, nove ali obnovljene domove, mrliške vežice, igrišča ipd.

Franc Benedik iz KS Center je predlagal, naj bi komisijo za delovanje krajevnih skupnosti, ki je bila pri prejšnji občinski vladi, opredelili tudi v novem statutu mestne občine. Opozoril je tudi na trenutno povsem nejasen status krajevnih skupnosti, nejasen odnos do upravne enote Kranj, mestnega občinskega sveta in ne nazadnje do bodoče mestne uprave.

O odnosih med lokalno in državno upravo je župan Vitomir Gros dejal, da je anarhija na ravni upravljanja države popolna. **"Država je v stampedu. Upravna enota in občina nimata natančnih zakonsko določenih pristojnosti, celo posamezna ministrstva jih različno tolmačijo. Tudi glede zaposlenih je anarhija popolna. Zbirali so celo podpise zaposlenih, da gredo v državno službo. To je hudo, saj niti dela, niti prostorov, niti ljudi med državno in lokalno upravo nismo razmejili. Državni sekretar Slavko Debelak je pred tednom dni na TV izjavil, da bodo morali Kranjčani po dokumente v Ljubljano. To ni res. Občinske službe še vedno dobro delujejo, nova občina Kranj želi dobre odnose z upravno enoto Kranj."**

Vitomir Gros je tudi dejal, da je sam očitno še vedno predsednik skupščine občine Kranj, saj do primopredaje poslov s posameznimi ministrstvi še ni prišlo. Matevž Kleč je dejal, da krajevne skupnosti Besnica odnosi znotraj občine in upravne enote ne zanimajo. Grosu je očital, da zavira delo mestnega občinskega sveta ("**kot skrbnik zakonitosti sem zadržal sklep o sprejemu poslovnika sveta, pravni strokovnjaki bodo v štirinajstih dneh povedali svoje**" - Gros), **in da je ustavil pisarniško poslovanje za mestni svet, na kar je župan dejal, da je to pač Klečevo mnenje. "Zapisnik s seje mestnega občinskega sveta so napravili občinski uslužbenci. V zakonu nič ne piše o poklicnem tajniku mestnega občinskega sveta, zato sem tak sklep kot nezakonit zadržal." Gros je dal vedeti, da bi zadržal tudi morebiten sklep o poklicnih svetnikih. "Dobil sem že dve zahtevi, naj bi bili svetniki poklicni. Prejšnji delegati v občinski skupščini so dobivali sejnine, ne vem, zakaj naj bi bilo zdaj drugače."**

Kleč je opozoril na sklep o začasnem financiranju, po katerem mora krajevna skupnost dobiti ustrezne dvanajstine za redno dejavnost, vprašal, kdaj bo mestni svet obravnaval proračun za letos in kdaj bo sprejel statut. Na to je Gros dejal, da denar po dvanajstinah teče po zakonu, da proračun za minulo leto še ni zaključen, hkrati bo pripravljen proračun za letos, ki bo vseboval tudi predloge krajevnih skupnosti, mestni občinski svet je imenoval statutarno komisijo.

Župan Vitomir Gros je predsednikom krajevnih skupnosti predlagal, naj bi obenem z običajno inventuro po krajevnih skupnostih popisali tudi premoženje, ki naj bi bilo občinska last: zemljišča, objekti (domovi), oprema, komunalni objekti (krajevne ceste, vodovodi, deponije, pokopališča, mrliške vežice, javna razsvetljava, telefonsko omrežje, avtobusna postajališča, kanalizacije, igrišča itd.). Ti spiski naj bi bili osnova za nadaljnje razčiščevanje pravno lastniških razmerij, ki v zemljiški knjigi niso urejena, ter podlaga za izdelavo delitvene bilance občine. • **H. Jelovčan**

Vrtcev ne bodo širili

Kranj, 13. januarja - Podoben natečaj kot za širitev osnovnošolskega prostora je na ministrstvu za šolstvo in šport do konca februarja odprt tudi natečaj za sofinanciranje širitve vrtčevskega prostora.

Kot je povedal **Matevž Kleč** iz občinskega sekretariata za družbene dejavnosti, v novi mestni občini Kranj na tem natečaju ne bodo sodelovali, saj realnih potreb po širitvi vrtcev trenutno ni. • **H. J.**

Obnova magistralke

Jesenice, 12. januarja - Jeseničani se že dolgo pritožujejo nad obupno asfaltno prevleko skozi mesto, ki je nujno potrebna popravila. Nad stanjem svojih cest so se v preteklosti pritoževali tudi krajani Hrušice in Podmežakle, saj so ob gradnji nove obvoznice mimo Jesenic po teh lokalnih cestah vozili težki tovornjaki in jih povsem uničili. Zdaj so v Podmežakli, na Cesti 1. maja, že dobili asfalt, rekonstrukcija magistralne ceste pa je predvidena za letos. Za obnovo magistralne ceste skozi Jesenice so že dobili odobrena republiška sredstva in bodo z deli začeli letos spomladi. • **D.S.**

Lepši kulturni dom v Podbrezjah

Podbrezje, 11. januarja - Krajevna skupnost Podbrezje je že v preteklosti namenila precej denarja za prenovo zunanjosti kulturnega doma in nekatera nujna dela v notranjosti. Ob koncu lanskega leta so v tej stavbi zamenjali tla v dvorani. Čeprav vseh načrtovanih del še niso končali, dvorana ne ostaja zaprta. Tako bodo konec tega tedna sprejeli v goste igralce iz Preddvora, ki se bodo v soboto ob 19.30 predstavili z izvirno komedijo po lastni zamisli.

Kot je izrazil upanje predsednik KS Podbrezje in svetnik v novi občini Naklo **Viktor Jesenik,** naj bi spomladi zagotovili denar tudi za dokončanje del v njihovem kulturnem domu. Načrtujejo namreč znižanje previsokega odra v dvorani, v sobi pod odrom pa morajo predelati strop, obnoviti tla in urediti stene. • **S. Saje**

Smeti bo treba odlagati v nove posode

Podbrezje, 11. januarja - Starih, okroglih posod za odpadke v krajevni skupnosti Podbrezje ne bodo več praznili, so obvestili tamkajšnje prebivalce iz Komunalnega podjetja Kranj. Zaradi Odvoza smeti s sodobnejšimi tovornjaki bodo v uporabi - tako kot že povečini drugod - le štirioglati zabojniki za odpadke na koleščkih. Vodstvo krajevne skupnosti se je že lotilo zbiranja prijav za zamenjavo starih posod z novimi. Čeprav je v kraju okrog 200 hiš, je imelo doslej posode za organiziran odvoz odpadkov le približno 150 lastnikov. Kam odlagajo odpadke druga gospodinjstva, ni točno znano. Prav zato je sedaj prava priložnost, da si priskrbijo nove zabojnike za odpadke pri vsaki hiši. • **S. Saje**

KULTURNI KOLEDAR

KRANJ - V mali renesančni dvorani Mestne hiše je na ogled izbor slik ***Rudolfa Arha*** na temo gorenjskih kmečkih stavb. V galeriji Prešernove hiše razstavlja akad. slikarka ***Nataša Pičman.*** V galeriji Šenk v Britofu razstavlja akad. slikarka ***Klementina Golija.*** V galeriji Pungert je odprta prodajna razstava slik akad. slikarja ***Bonija Čeha.*** V galeriji Bevisa je na ogled razstava olj in akvarelov **Franceta Slane.** V kavarni Rekar razstavlja slike akad. slikar ***Zmago Puhar.***

JESENICE - V galeriji Kosove graščine so na ogled ***grafični listi*** Marije Starič Jenko iz Ljubljane. V bistroju Želva razstavlja akvarele Marko Rolc z Jesenic. V pizzeriji Ajdna v Žirovnici razstavlja črnobele fotografije Erich Kuss iz Arnoldsteina, v pizzeriji Bistrc'a v Mojstrani so na ogled fotografije Janeza Dovžana z odprav v Himalajo in Ande.

KRANJSKA GORA - Liznjekova domačija je ponovno odprta in sicer vsak dan, razen ob ponedeljkih, od 10. do 17. ure, v soboto in nedeljo od 10. do 16. ure.

KROPA - V Kovaškem muzeju razstavlja slike, reliefe in plastike ***Eva Gašperšič.***

RADOVLJICA - V galeriji Pasaža radovljiške graščine je na ogled razstava fotografij ***"frankfurtski utrinki"*** Benjamina Vrankarja, člana FD Radovljica. V galeriji Avla občine Radovljica razstavlja barvne fotografije ***Edi Gnilšak,***, član FD Radovljica.

BEGUNJE - V galeriji Avsenik je na ogled razstava ***Trofeje iz Namibije - Afrika.***

ŠKOFJA LOKA - V galeriji Loškega gradu je na ogled slovenska razstava fotografij ***Kranj 1994.*** V galeriji Ivana Groharja razstavlja slike ***Irena Romih.*** Stalne zbirke Loškega muzeja so na ogled le ob sobotah in nedeljah od 9. do 17. ure, med tednom pa med 9. in 13. uro. V okroglem stolpu pedagoški delavnici je na ogled razstava ***Partizansko šolstvo na Gorenjskem.*** V galeriji Fara razstavljajo ***plastike*** učenci šestih razredov osnovne šole Vodmat iz Ljubljane pod mentorskim vodstvom Mire Narobe. V mini galeriji občine Škofja Loka razstavlja oljene slike ***Franc Rant,*** član likovne skupine Domel iz Železnikov.

KAMNIK - V kavarni Veronika razstavlja akademska slikarka ***Milena Gregorič.***

LJUBLJANA - V Cankarjevem domu je odprta razstava o arhitektu ***Ivanu Vurniku (1884-1971).***

DRAMSKA SKUPINA & GLEDALIŠKA ŠOLA
DOVJE - MOJSTRANA
KULTURNO DRUŠTVO "JAKA RABIČ"
DOVJE - MOJSTRANA

Spoštovani!
Prisrčno vabljeni na
GLEDALIŠKO SVEČANOST
- 200 let smrti Antona Tomaža Linharta
- očeta slovenskega gledališča
jutri, v soboto, 14. januarja 1995, ob 18. uri.
KULTURNI DOM DOVJE

SLOVENSKA KNJIGA, d.o.o., PE PIRS
Litijska cesta 38, 61000 Ljubljana

vabi k sodelovanju sposobne

KOMERCIALNE ZASTOPNIKE

za popis podatkov podjetij, trženje reklamnega prostora ter prodajo na terenu za novi izdaji PIRS 1996 in EUROPAGESA 95/96.

Pogoji: ustrezna srednja izobrazba, lasten prevoz, poslovna komunikativnost

Delo nudimo na širšem območju vašega bivališča.

Možna redna ali pogodbena zaposlitev. Kandidati naj pošljejo prijave in dokazila o strokovnosti do **20. januarja 1994** na naslov podjetja.

Vse prijavljene kandidate bomo povabili na razgovor.

Zveza kulturnih organizacij Kranj - CENTER KULTURNIH DEJAVNOSTI

SOBOTNA MATINEJA

Lutkovno gledališče "Jože Pengov":
KDO JE NAPRAVIL VIDKU SRAJČICO ?

v Klubu RAGTIME Sejmišče 2, v soboto 14. jan. ob 10. uri

TELE-TV Kranj · GORENJSKI GLAS (Več kot 100 000 zvestih bralk in bralcev) · RADIO KRANJ STEREO · PRO COMMERCE

Načrti Gorenjskega muzeja Kranj

MUZEJSKE KULTURNE DRAGOTINE

Kranj - Na veliki okrogli mizi za sestanke v pisarni ravnateljice Gorenjskega muzeja stoji velik glinen kultni trinožnik iz 8.-7. stoletja pred našim štetjem, najden leta 1908 v Kranju. Seveda kopija, original je v Narodnem muzeju v Ljubljani. No, ta izjemni predmet je bil tudi na muzejskem plakatu, pa na razglednicah, ki jih je založil Gorenjski muzej. Je pač le eden izmed kulturnih dragocenosti v kranjski zgodovini, ki se poskuša zadnje čase predstavljati tako, kot zahtevajo sodobni muzejski tokovi v svetu. O tem in o nekaterih načrtih je govorila ravnateljica Gorenjskega muzeja Kranj Barbara Ravnik-Toman.

Ni veliko muzejev, v katerem bi se vsako nedeljo popoldne drenjala množica obiskovalcev, tako kot se je v petdeseteih letih v zgornjem nadstropju Prešernove hiše v Kranju, potem ko so tam odprli Mestni muzej, predhodnika sedanjega Gorenjskega muzeja Kranj. Najbrž bi morali v muzejskih prostorih razstaviti zares kaj izjemnega, da bi obiskovalci tako željno kot nekdaj spet prestopali muzejske prage?

Muzeologija se tako v svetu kot pri nas spreminja, išče in je tudi že našla najrazličnejše sveže postavitve gradiva, ki ga zbira in proučuje. Seveda pa ni mogoče pričakovati, da bodo vsi muzeji, tudi gorenjski, v kratkem lahko sledili novostim. Spremembe so sicer že, vendar pa je potreben čas. Letos bomo pri nekaterih večjih razstavah, ki jih pripravljamo, uporabili kar nekaj zanimivih novosti in upamo, da bodo vzbudile primerno pozornost.

Nekateri muzeji imajo tudi trgovine s posnetki razstavljenih muzejskih predmetov. Ali bo kaj podobnega tudi v Gorenjskem muzeju?

Take poskuse tudi pri nas že imamo. Prav ob zadnji razstavi gorenjskega kmečkega stavbarstva v Mestni hiši so obiskovalci lahko kupili tudi spominke verno posnete po nekaterih predmetih, ki so bili nekdaj v rabi. Imamo pa še nekatere bolj smele načrte. Za začetek bo to le začasen prostor v Mestni hiši, kjer bodo obiskovalci lahko kupili predmete tematsko vezane na razstave, kasneje pa morda že bolj stalen prostor. Skratka, to naj bi bil poslej popestrilo kot sicer majhen, a ne tako nepomemben del razstave. Drugje na primer odpirajo v muzejih tudi točilnice, seveda opremljene z avtentičnim starim gostilniškim pohištvom, kjer ob otvoritvah razstav ali pa tudi stalno postrežejo obiskovalce. No, za kaj takega pri nas ni prostora, ni pa rečeno, da ne bi ob kakšni priložnosti za krajši čas muzejska gostilnica oživela.

Prostori Gorenjskega muzeja so se s preselitvijo v grad Kieselstein v Tomšičevi ulici zmanjšali kar za okoli dva tisoč kvadratnih metrov. Muzej je izgubil predvsem dobršen del razstavnih prostorov, pa tudi sicer so nekatere muzejske delavnice ostale na drugih lokacijah. Kako vse to vpliva na muzejsko delo in predvsem na predstavitev, na razstavno dejavnost?

Barbara Ravnik-Toman

Prostorska stiska je kar občutna. Zdaj je na primer za krajši čas kar zastala galerijska dejavnost, saj se je morala za dlje časa umakniti razširjeni razstavi kmečkega stavbarstva, ki je zajela dobršen del Mestne hiše tudi z galerijami vred. Zaradi tega se je začasno selila tudi razstavna dejavnost Likovnega društva Kranj iz Mestne hiše v Prešernovo. Zato nas že zdaj tarejo skrbi, kako bomo izpeljali štiri večje razstave poleg nekaj drugih, ki smo si jih zamislili v tem letu. Več prostora se nam sicer obeta s preureditvijo podstrešja gradu Kieselstein, vendar pa za sedaj še ni jasno ali bi to že v tem letu ali kasneje.

Katere pa so pomembnejše načrtovane razstave Gorenjskega muzeja?

Najpomembnejša je vsekakor razstava ob stoletnici smrti Janeza Bleiweisa, pri tem pa bomo sodelovali tudi z Veterinarskim društvom, tako da bo kar najbolje predstavljeno njegovo publicistično in tudi strokovno delo v veterini. Razstavi, ki bo verjetno bolj proti koncu leta, je namenjen večji del prostorov v Mestni hiši.

Dosti prej, najverjetneje maja, pa bo pripravljena razstava ob zmagi nad fašizmom. Dogovorili smo se za modernejšo predstavitev, ki bi na nekoliko drugačen način govorila o trpljenju naših ljudi med vojno. Tudi prostor za postavitev smo skrbno izbrali. Prvič bomo namreč pripravili razstavo v kletnih prostorih Mestne hiše, ki jih doslej za razstave še nismo uporabljali. Razstava bo dopolnjena z multivizijskim projektom, s katerim bodo lahko obiskovalci, ne samo šolarji, preverjali svoje znanje zgodovine.

Obe razstavi sodita v program občasnih razstav. Boste letos kaj lahko dodali ali spremenili pri stalnih razstavah?

Stebriščno dvorano Mestne hiše, kjer je sicer manj občasnih razstav, bomo zdaj uporabili za stalno postavitev gotske plastike in kopij cerkvenih fresk iz okolice Kranja.

Druga stalna postavitev pa je razstava o rimski dobi na Gorenjskem v prvem nadstropju Mestne hiše. Vendar upam, da bo to bolj začasna razstava, saj je zgodnji srednji vek na kranjskih tleh tako pomemben, da že dolgo časa čaka na večjo stalno postavitev. Prav zdaj se že pripravlja preureditev že trideset let stare stalne arheološke zbirke v zgornjih prostorih Mestne hiše. Iz te postavitve se bo verjetno moral umakniti v depoje del o prazgodovini. Prav gotovo bo najzanimivejše postaviti razstavo, upam, da nam bo v naslednjih petih letih to tudi uspelo, o srednjem veku, za katerega imamo iz izkopavanj staroslovanskega grobišča okoli farne cerkve izredno veliko vrhunskega muzejskega materiala. Za to razstavo bi potrebovali tudi predmete z grobišča na Lajhu pod kranjskim obzidjem, vendar je večina v dunajskem muzeju; zdaj se že dogovarjamo o izposoji predmetov iz časa preseljevanja narodov, večina sodi med kulturne posebnosti evropskega pomena.

Pred časom je Gorenjski muzej dobil za etnološki oddelek še povsem dobro ohranjeno kaščo iz Gorij z vsemi v notranjosti ohranjenimi predmeti - posodje, orodje, skrinje za žito. Ker bi jo zelo radi pokazali, bodo vsaj del lesene stavbe postavili v eni od praznih osnovnih šol, v tako imenovanem začasnem depoju odprtega tipa. Takšna "scenska" postavitev muzejskih predmetov se zdaj uveljavlja tudi pri naših muzejih - vsekakor zanimivejše kot pa pogled v standardne vitrine.

Boste ob tem zanimih razstavah uporabili tudi take novosti kot pri tej zadnji v Mesni hiši, ko so otroci risali kmečke hiše in je nastala iz njihovih del nova razstava?

Vsekakor. Zato si tudi prizadevamo, da bi vendarle našli prostor za manjšo muzejsko dvoranico za predavanja, predstavitve starih obrti, kot je klekljanje, predenje volne in podobno, kar se danes bolj redko še vidi, ali pa sploh ne obstaja več.

Tako kot so nekatere delavnice od fotografske, preparatorske in restavratorske na drugih lokacijah po mestu, ima muzej razpršene po vsej občini tudi depoje. Se bo stiska z depoji v kratkem kaj zmanjšala?

Stiska z depojskimi prostori ni nič manjša kot z razstavnimi. V štirih desetletjih obstoja muzeja je bilo zbranega resnično ogromno materiala, vzporedno s tem pa se prostor za hrambo ni širil. Nekaj smo zadnja leta lahko preuredili, toda problem je še vedno velik. Posebno večje etnološke predmete že ne vemo, kam shraniti. Prav zdaj se nam obeta sicer začasen prostor v eni od opuščenih šol. • **Lea Mencinger, foto: Lea Jeras**

Muzejski dan odprtih vrat v maju bo za obiskovalce gotovo presenečenje posebne vrste. Tako kot je nekdaj obiskovalce Mestnega muzeja v Prešernovi hiši razveseljevala muzika iz stare glasbene skrinje, se bo tokrat glasba iz podobnega inštrumenta razlivala po Stebriščni dvorani Mestne hiše,v kateri bo postavljena gostilnica iz prejšnjih časov, ko so še poznali štefane in drugo zdaj staro in nadvse zanimivo gostilniško opremo.

Spomin na vojno ob Soči

VOJAKOVA PISMA S FRONTE

Zadnje dni decembra lani je v uredništvo Miha Mohor poslal drobno knjižico z naslovom Miško piše in podnaslovom Pisma Mihaela Mohorja, topničarja na soškem bojišču, ki jih je objavljal tednik Gorenjec v letih 1915-1916.

Čeprav gre za "družinsko knjižico", v kateri Miha Mohor zbral prispevke, ki jih je njegov ded samoiniciativno kot mladi avstrijski topničar doma iz Kranja začel pošiljati uredništvu Gorenjca z Doberdobske planote, pa je zbir vojakovih pisem in urednikovih opomb vendarle nekaj več. Ni le zanimiv pogled nazaj v nekaj dolgih mesecev, ki jih je mladi vojak na svoj način opisoval bralcem takratnega časopisa, pač pa je zagotovo zanimiva zaradi domovinskih čustev, odpora proti vojni ne le samega pisca, ki je doma pustil mlado ženo in nekajmesečnega sina, ki ga nikoli ni videl, pač pa tudi drugih vojakov, ki so se borili na soški fronti. Njegova pisma, sprva le podpisana kot Miško, kasneje pa s polnim imenom, vsebujejo zametke reportaž o bojih in življenju v jarkih in kavernah, kamor je vojna vihra pripeljala in izpostavila smrti tisoče mladih vojakov. Njegova smrt, petindvajsetletnega je krogla zadela na straži, je bila le ena med več kot milijon padlih v dveh letih in pol soške fronte. Poročila s soškega bojišča so zbrana v knjižici, ki vsekakor sodi v tiste vrste domoznansko literaturo, ki najde svoje mesto ne le v družinski knjižnici, pač pa bi vsekakor sodila kot eno od pričevanj "vojakovih pisem s fronte", ki jih predstavlja tudi muzej prve svetovne vojne v Kobaridu. • **L. M.**

Razstava v Cankarjevem domu

ARHITEKT IVAN VURNIK

Ljubljana - V sprejemni dvorani Cankarjevega doma je v sredo zvečer predsednik republike Milan Kučan odprl retrospektivno razstavo slovenskega arhitekta Ivana Vurnika (1884-1971).

Arhitekt Vurnik sodi med tri pionirje moderne slovenske arhitekture, kot sta še Jože Plečnik in Maks Fabiani. Zanimanje za arhitekta Vurnika, rojenega Radovljičana, in njegovo delo se je povečalo že pred časom, saj so v Radovljici novembra 1992 o njegovem delu pripravili simpozij. Nadaljnje proučevanje njegovega dela je dalo dovolj gradiva za veliko retrospektivo, na kateri se z risbami, maketami, načrti, fotografijami predstavlja s svojimi najpomembnejšimi deli. Ob razstavi je izšel zbornik kot posebna številka revije AB. Razstava bo na ogled do konca januarja. Na sliki: kopališče v Radovljici (1932-33), zdaj porušeno, je bilo zgrajeno po Vurnikovem načrtu.

Peko® TRŽIČ p.o.

TOVARNA OBUTVE PEKO TRŽIČ

razpisuje delovna mesta delavcev s posebnimi pooblastili in odgovornostmi

1. POMOČNIK GENERALNEGA DIREKTORJA ZA RAZVOJNO, TEHNOLOŠKO IN PROIZVODNO PODROČJE

2. POMOČNIK GENERALNEGA DIREKTORJA ZA TRŽNIŠTVO

3. POMOČNIK GENERALNEGA DIREKTORJA ZA PLANIRANJE, EKONOMIKO, ORGANIZACIJO IN FINANCE

4. DIREKTOR SPLOŠNO-KADROVSKEGA SEKTORJA

Od kandidatov se zahteva, da izpolnjujejo naslednje pogoje:

pod 1.:
- dipl. inženir tehniške smeri,
- dipl. organizator dela,
- 5 let uspešnega dela pri opravljanju podobnih del,
- izpit iz VPD,
- šola za poslovodne kadre,
- aktivno znanje svetovnega jezika

pod 2.:
- dipl. ekonomist in 5 let uspešnega dela na podobnih delih
- aktivno znanje enega tujega jezika,
- šola za poslovodne kadre

pod 3.:
- dipl. ekonomist, dipl. organizator dela, dipl. inženir tehnične matematike,
- 5 let uspešnega dela na podobnih delih,
- šola za poslovodne kadre

pod 4.:
- dipl. pravnik, dipl. sociolog, dipl. kadrovik,
- 4 leta delovnih izkušenj na podobnih delih,
- izpit iz VPD,
- šola za poslovodne kadre.

Kandidati naj oddajo pisne prijave z dokazili o izpolnjevanju zahtevanih pogojev v 8 dneh po objavi v časopisu Gorenjski glas na naslov: Tovarna obutve "Peko" Tržič, Ste Marie aux Mines 5.

O izidu bomo kandidate obvestili v 30 dneh po zaključku prijavnega roka.

Izbrani kandidat bo sprejet na delo za nedoločen čas za štiriletni mandat.

V ponedeljek, 16. 1.

-10%

za vse izdelke *

ODPRTO OD 8.00 DO 22.00 URE !

* Izvzete posebne in že znižane cene

baumax®

56-krat v Avstriji

BELJAK/VILLACH, Maria Gailer Strasse 28

CELOVEC/KLAGENFURT, Südring

sbau4

Poleg Save biser stoji

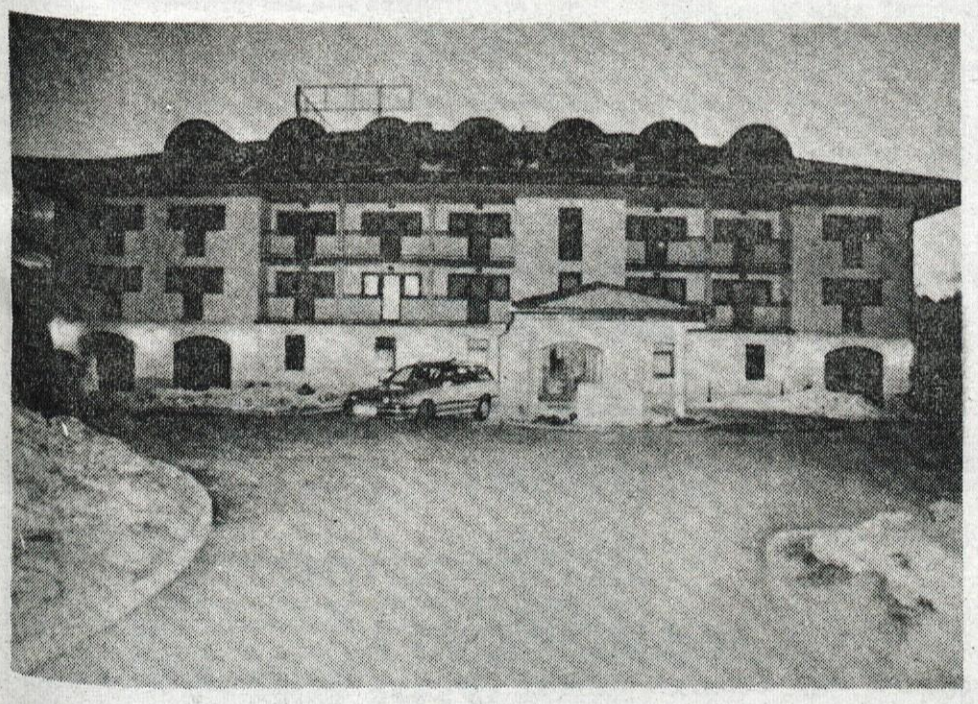

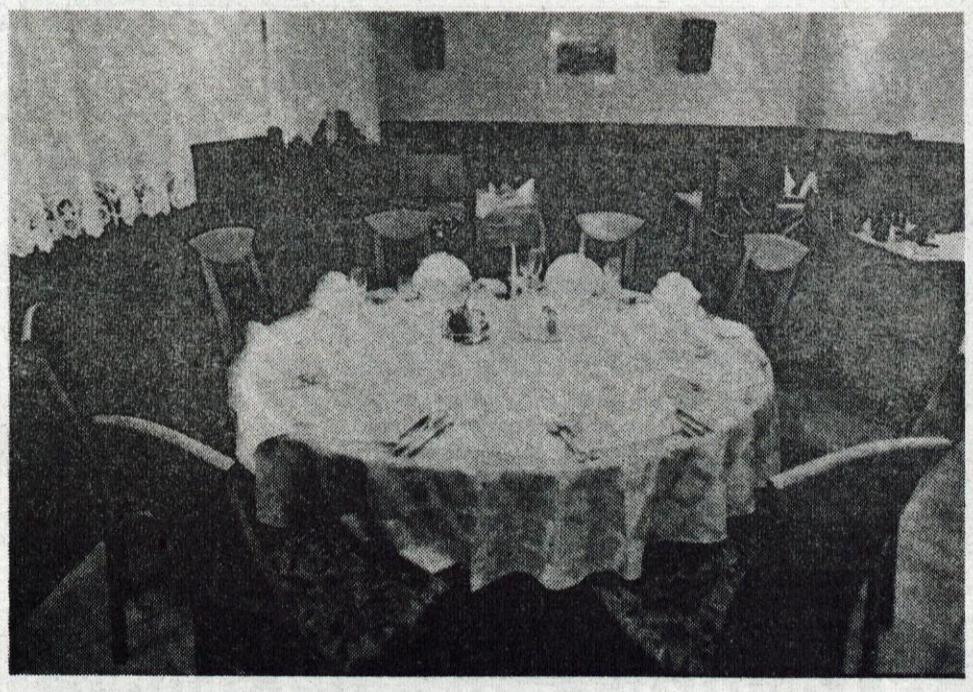

Sladkovodni biseri najbrž ne obstajajo, no, vsaj v Savi jih ni. A, če dobro pogledate, boste v Valburgi pri Smledniku le našli enega, sicer ne v, ampak poleg Save, toda... nič, vam bom kar povedal. Biseru je ime Hotel Club Kanu in to, kar boste sedaj prebrali o njem, bo le za pokušino, svetujem vam, da si zadevo od blizu ogledate kar sami. Vse se je pravzaprav začelo pred 300 dnevi, ko so se začela prva gradbena dela, in se z urejanjem okolice končuje te dni, ko je Hotel Club Kanu tako rekoč že povsem nared, saj petnajstčlanski kolektiv že pričakuje prve goste. Tisti, ki ste in še obiskujete diskoteko Kanu, ki že nekaj let obratuje v kletnih prostorih, se zagotovo spominjate, kako je rasla prelepa trinadstropna hotelska stavba. Razkošna restavracija v pritličju lahko sprejme do 100 gostov, ki bodo postreženi z najkvalitetnejšo hrano. V Kanuju so največji poudarek dali pestri ponudbi morske hrane, potrudili so se za vse, ki jim je blizu vegetarijanstvo, saj je naprimer sojin zrezek v gobovi omaki s sirovimi štruklji prava specialiteta te vrste. Seveda je jedilni list precej daljši, saj skorajda ni, da ne bi imeli, pripravili pa vam bodo tudi tisto, kar si boste vi sami zaželeli. Seveda je vsa hrana pripravljena sproti.

Hotel Club Kanu razpolaga tudi z 99 ležišči v dvoposteljnih sobah in v 12 apartmajih, ki "zavzemajo" gornja nadstropja, medtem ko sta v prvem nadstropju fitness center in turška ter finska savna. V kratkem bodo uredili tudi posebno sobo za 150 ljudi, ki bo primerna tako za večje svečanosti, poroke, družabna srečanja..., kot za poslovne sestanke.

V okolici hotela sta dva bazena, štiri teniška igrišča na umetni travi, urediti nameravajo tudi čolnarno, pri konjušnici z dvanajstimi jahalnimi konji bosta zrasla še saloon in manjši živalski vrt z racami, gosmi, fazani, pavi... Skratka v Hotelu Club Kanu so se odločili združiti poslovno, zabavno in športno. Dostop do "bisera ob savi" je možen z Ljubljanske strani po avtocesti skozi Vodice ali preko Medvod in Zbilj, iz Kranja pa se boste podali skozi Hrastje, Prebačevo, preko Trboj in Dragočajne. Lastnik hotela g. Roman Prosen vam zagotavlja ugodje in kvaliteto in sicer v restavraciji vsak dan od 11.30 do 22.30 ure, ob nedeljah in praznikih od 11. do 21. ure, rezervacije pa sprejemajo na številko (061) 627-011. Ste že videli biser od blizu? Priložnost je vaša.

Blagovnica GORENC

Mladinska ulica 2, prostori bivšega VINO - PIVO (za kinom CENTER) tel.: 064/222-455

Izkoristite priložnost, preden vas prehitijo !

ZIMSKA RAZPRODAJA KONFEKCIJE od 13. do 23.1.

20% DO 40%

NIŽJE CENE

ZA NJO		DELČEK PONUDBE	ZA NJEGA	
PARKE s kapuco polnjene z gosjim perjem	9900		PUHOVKE polnjene z gosjim perjem	8500
BUNDE - PARKE 100% bombaž	7880		BUNDE kratke 65% poliester 30% bombaž	5960
BUNDE - PARKE iz 65%, poliestra in 35% bombaža	7160		BUNDE dolge 100% bombaž	7160
ŽENSKE BLUZE 100%viskoza	2760		BUNDE 65% poliester 35% bombaž	3920
TERMOVELUR PULOVERJI 100% akril	3760		BUNDE kratke 100% bombaž	5520
OTROŠKE BUNDE	3540			

POSEBNO UGODNA PONUDBA

MOŠKE HLAČE MOŠKE HLAČE MOŠKE HLAČE

VEČ KOT 1000 KOSOV MOŠKIH HLAČ,
več kot 100 različnih barv in vzorcev
iz najboljših materialov, volne, viskoze in mešanic,
50 različnih krojev in trije vodilni
proizvajalci hlač kot ELKROJ - Mozirje,
TRIKON Kočevje in KORS - Rogaška Slatina.

Vas pričakuje na moškem oddelku blagovnice GORENC

500 KOSOV MOŠKIH HLAČ NUDIMO PO TOVARNIŠKO ZNIŽANIH CENAH

OD 4950 - 5960 SIT

Poleg pa sodi tudi velika izbira suknjičev, srajc, moških oblek RIO, kravat in podobno.

Za vso ostalo ponudbo blaga pa s člansko kartico GORENC-a uveljavljate popust 10% na redne prodajne cene.

NE ODLAŠAJTE Z OBISKOM BLAGOVNICE GORENC, kjer boste dobili NAJVEČ za NAJMANJ DENARJA !

Priporoča se trgovsko podjetje STORŽIČ, d.o.o.

Novost pod Jelenovim klancem

Stopimo na lepa tla!

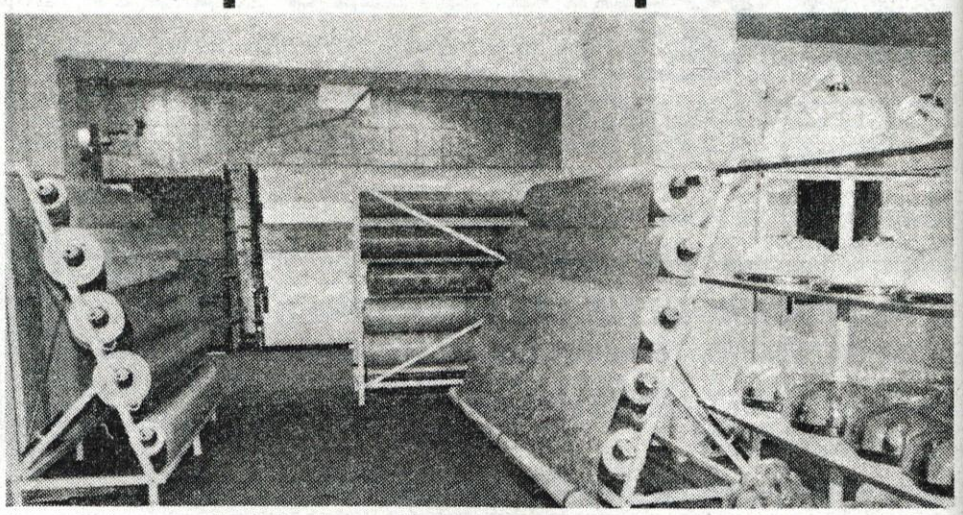

Kranj, 13. januarja - Prejšnji teden so v Kranju pod Jelenovim klancem, Na Ljubljanski cesti 5 (tam, kjer je bil včasih živilski diskont), odprli trgovino Animport. Kaj v njej prodajajo, so doslej dobro vedeli v Medvodah, kjer ima Animport svoje prostore že nekaj časa. Sedaj pa bomo to končno izvedeli tudi Kranjčani in seveda drugi Gorenjci, ki se po nakupih odpravljajo v Kranj. Vendar, če smo se prej iz nakupovalnega dne večkrat vrnili utrujeni in razočarani, ker nismo dobili ničesar, kar smo želeli, se nam to sedaj ne bo več moglo zgoditi.

V trgovini Animport pod Jelenovim klancem lahko izbiramo med raznovrstnimi talnimi oblogami, kot so itisoni v najrazličnejših barvah in izvedbah, enako velja tudi za tople pode, umetno travo, pluto, parket... Za vse, kar v trgovini izberemo, oziroma si zamislimo, da se bo v naš dom najlepše podalo, pa pri Animportu poskrbijo, da bo v našem domu tudi pristalo. Torej poskrbijo za prevoz, nudijo pa seveda tudi storitve polaganja vseh podov, ki so kupljeni tako pri njih kakor tudi drugod.

Toliko o lepih tleh. Kaj pa o lepi kopalnici? Zakaj ne bi imeli lepe kopalnice, če v Animportu lahko kupimo vse, od ploščic, pip, omaric, ogledal, raznih dodatkov za obešanje brisač, za milo, zobne ščetke... Ploščice lahko izberemo med Gorenjevimi ali italijanskimi, za Armalove pipe pa trenutno velja celo ugodna akcijska cena. Če smo torej že dolgo časa odlagali nakup nove pipe, bomo precej prihranili, če se bomo odločili za nakup v Animportu pod Jelenovim klancem. Seveda nam bodo ploščice na našo željo tudi položili in namestili vodovodno napeljavo.

Toliko o kopalnicah. Ker pa po lepih tleh radi hodimo varno in ker smo nad našo novo kopalnico tako navdušeni, da si je kar ne moremo nagledati, je zelo priporočljivo, da imamo po stanovanju in seveda v kopalnici tudi luči. Tudi za to so poskrbeli v trgovini Animport. In sicer jih imajo v zalogi po zelo ugodnih cenah, saj plafonjere stanejo že od 944 SIT dalje. Tudi cene toplih podov so izredno ugodne, gibljejo se od 880 do 1250 SIT za kvadratni meter, itison pa dobimo že po 1.180 SIT. Vse skupaj lahko plačamo po želji z gotovino, takrat bomo imeli kar 10 odstotkov popusta, lahko pa se odločimo tudi za nakup na več čekov.

Zaenkrat toliko o lepih tleh, kopalnicah, pipah, svetilih... Seveda samo zaenkrat, kajti dobimo se v trgovini Animport pod Jelenovim klancem. Srečali se bomo lahko vsak dan od 7. do 19. ure, v sobotah od 8. do 12. ure. Če pa so nam bližje Medvode, se lahko zmenimo tudi tam. Tam je trgovina Animport odprta vsak dan od 9. do 13. in od 15. do 19. ure, ob sobotah pa od 8. do 13. ure. Če pa želimo karkoli vprašati kar po telefonu, še telefonski številki. Kranjska je 064/226-597, trgovina Animport v Medvodah pa ima tel.: 061/613-135.

PROSTOVOLJNA ZDRAVSTVENA ZAVAROVANJA

ZDRAVJE nima cene.
Je **BOGASTVO** vsakomur, ki ravna odgovorno.

Ceno pa ima **ZDRAVLJENJE** in **STROŠKI** so lahko zelo visoki.

Zato se odločimo za **ZAVAROVANJE**,* za večjo **KAKOVOST** in brezskrbno, zdravo **ŽIVLJENJE.**

Zavarujemo bogastvo zdravja.

ZAVOD ZA ZDRAVSTVENO ZAVAROVANJE SLOVENIJE

*Urejen in razvejan sistem prostovoljnih zdravstvenih zavarovanj Zavoda za zdravstveno zavarovanje Slovenije zagotavlja pokrivanje stroškov zdravstvenih in drugih storitev za sprejemljivo premijo. Blizu milijon dvesto tisoč zavarovancev je Zavodu že doslej zaupalo in si zavarovalo doplačila za zdravstvene storitve. Sedaj Zavod ponuja še nova zavarovanja, ki bodo tudi potrdila zaupanje zavarovancev. Obiščite nas v najbližji enoti Zavoda. Radi vam bomo pojasnili novosti.

Franc Grašič, v. d. generalnega direktorja Peko Tržič

Uspešno delo kljub pričakovanju izgube

Podjetje je pestila neugodna ekonomska politika pri izvozu, na svojih ramenih pa še vedno nosi tudi posledice odvzetega premoženja.

Tržič, 11. januarja - Tržiško podjetje Peko je kot pretežnega izvoznika lani močno prizadela neusklajenost med domačo inflacijo in gibanjem tečaja tujih valut, česar niso pričakovali. Zato bo poslovni rezultat veliko slabši, kot so ga načrtovali. Vseeno so lahko zadovoljni zlasti z doseženimi izboljšavami v proizvodnji, katerih učinki se bodo pokazali šele letos, meni vršilec dolžnosti generalnega direktorja Peko Tržič Franc Grašič.

Ali lahko že na grobo ocenite uspešnost uresničevanja načrtov za leto 1994, in poveste kaj o težavah pri tem?

"Dokler je skupni seštevek učinkov našega dela negativen, seveda nismo zadovoljni z dosežki. Pogled na preteklo leto je nekoliko drugačen, če ugotovimo predvsem dve stvari. Prvič, ekonomska politika je bila izjemno neugodna za izvoz. Tečaj tolarja je kar močno zaostajal za inflacijo, še posebej do ameriškega dolarja in italijanske lire. Pogoji izvoza so bili torej veliko slabši, kot smo predvidevali. Problem je kar obsežen, saj smo izvozili 91 odstotkov naše proizvodnje, od tega eno tretjino na dolarsko področje. Če bi šlo vse po naših načrtih, bi bil učinek Peka za 314 milijonov tolarjev boljši. Kakšna bo izguba, še ni točno znano, po moji oceni pa bo blizu tega zneska.

Druga stvar so posledice odvzetega premoženja Peka, ki jih je v celoti nosil na ramah naš kolektiv. Pričakovali smo namreč, da bi vsaj delno pomagala država, kar pa se ni zgodilo kljub obljubam. Obresti za kredite, ki smo jih morali najeti in plačati za odvzeto premoženje, znesejo letno okrog 715 milijonov tolarjev. Ob upoštevanju vsega tega nisem tako nezadovoljen z dosežki, saj smo z notranjimi ukrepi nevtralizirali nekaj negativnih učinkov."

Kakšni pa so bili vaši proizvodni rezultati?

"Načrtovanega obsega proizvodnje nismo dosegli. Proizvedli smo 1.750.000 parov čevljev, kar je 3,4 odstotka manj kot leto prej. Pri tem moram omeniti prizadevanja za kvalitetnejšo proizvodnjo; kakovost je torej pred količino, kar je določen razlog za neuresničen načrt. Lani smo se lotili tudi organizacijskih sprememb v proizvodnji, kjer uvajamo tako imenovane krožne sisteme dela. Vsaka sprememba prinaša v nekaj zagonskih motenj, učinke teh sprememb pa pričakujemo letos. Konec lanskega leta smo imeli namreč približno tri četrtine proizvodnje organizirane na nov način."

In kaj se je dogajalo pri zmanjševanju režije ter stroškov nasploh?

"Pri zniževanju stroškov na enoto proizvodnje je izjemnega pomena zmanjševanje režije. Lani smo dosegli premike tudi pri tem; konec leta smo imeli na sto zaposlenih manj kot 30 režijskih delavcev. To je še vedno preveč glede na zahodne standarde, vendar je bila številka pred časom za 7 do 8 ljudi večja. Stroške financiranja proizvodnje smo zmanjšali z uvedbo novih sistemov organizacije dela, ki omogočajo tudi zmanjšanje zalog. Postaviti bomo morali še informacijski sistem, ki bo omogočal pregled nad potrebnim materialom v določenem času in tekoče pošiljke gotovih proizvodov."

Že dalj časa se pripravljate na lastninsko preoblikovanje podjetja. Kako daleč ste pri tej nalogi?

"Uresničitev tega smo načrtovali ob koncu lanskega leta, saj smo naš program oddali že konec septembra 1993. Potem so se pojavili razni zahtevki za denacionalizacijo premoženja, zlasti prodajaln. Nazadnje se je pojavil še zahtevek za nekdanjo Smukovo žebljarno. Skupaj je 11 takih zahtev, ki smo jih reševali na različne načine. Obenem je bilo treba spreminjati prvotni program lastninjenja. Januarja naj bi dobil soglasje agencije za končni program, nato pa bomo potrebovali najmanj pol leta za njegovo uresničitev.

In še nekaj besed o letošnjih načrtih!

"Letos naj bi naredili nekaj več kot 2 milijona parov čevljev. Obenem pričakujemo dovolj naročil za tako količino, kar ne bo lahka stvar. Nadaljevali bomo z zmanjševanjem stroškov, tudi z znižanjem režije in varčevanjem z osnovnimi materiali. Pri prodajnih cenah pričakujemo podobno rast kot lani, za odstotek ali dva. Z nadaljevanjem posebne projektne naloge naj bi prišli do poslovnika o kakovosti, pri čemer bomo prvi v naši branži. Pomembna bo tudi izvedba pilotnega projekta, s katerim bomo skušali organizirati ves proces proizvodnje v obratu v Ormožu in pozneje morda še drugje. Če se bo izkazalo za dobro, bomo razdelili Peko na manjše družbe." • **Stojan Saje**

V kranjski Savi javno prodajo prekoračili za 15 odstotkov

Plaz certifikatov v zadnjih treh dneh

Po novem letu so ljudje v kranjsko Savo prinesli kar približno polovico vseh certifikatov

Kranj, 12. januarja - V kranjski Savi so 5. januarja uspešno zaključili javno prodajo delnic, razpisana vsota je znašala 6,5 milijarde tolarjev, prekoračena je bila za 15 odstotkov. Še pred božičem je bil vpis certifikatov slab, v zadnjih dneh pa se je usul plaz certifikatov in v zadnjih treh dneh so jih zbrali kar polovico.

Še minuli ponedeljek so nam v kranjski Savi povedali, da sta se v javni prodaji delnic ponudba in povpraševanje ujeli in je torej približno 100-odstotna. Že naslednji dan pa se je izkazalo, da so razpisano vsoto presegli na približno 15 odstotkov, saj so prispeli še certifikati, ki so jih zadnje dni zbrale pošte.

Vsi tisti, ki so še pred božičem računali, da bodo pridobili 20 do 30 odstotkov, saj je bila javna prodaja 70- do 80-odstotna, so zdaj verjetno razočarani. Vendar je veliko ljudi čakalo do konca, novoletni prazniki so bili priložnost za razmislek in mnogi so se odločili tik pred iztekom javne prodaje savskih delnic.

Ker je bila javna prodaja presežena za 15 odstotkov, to pomeni, da bodo vsi, ki so v okviru javne prodaje certifikate prinesli v Savo dobili za 15 odstotkov delnic manj, certifkatov pa jim ne bodo vračali, saj se to zgodi šele pri 30-odstotnem presežku.

Po neuradnih podatkih je bilo v javni prodaji vpisanih 35.458 certifikatov, največje zaupanje so izrazili Gorenjci, ki so jih prinesli 36 odstotkov, sledi območje Ljubljane s 25 odstotki in Maribora s 17 odstotki. Z javno prodajo bo olastninjenega 38,5 odstotka lastninjenju namenjenega premoženja. Z interno razdelitvijo bodo olastninili 16 do 17 odstotkov premoženja in z notranjim odkupom 1,5 odstotka. Skupaj bodo torej s temi tremi oblikami olastninili 56 do 57 odstotkov premoženja, kar pomeni, da bo Sava v večinski lasti majhnih delničarjev.

Sava bo imela približno 45 tisoč delničarjev, kar bo za delovanje delniške družbe seveda poseben problem, saj je praktično nemogoče na enem mestu zbrati toliko ljudi. Poleg internega kluba delničarjev bomo po Sloveniji ustanovili osem klubov delničarjev, v katerih bodo mali delničarji izbrali svoje predstavnike za zasedanje skupščin, pravi Franc Balanč, ki kot finančni direktor korporacije v Savi vodi projekt lastninjenja.

Zanimiv je nemara tudi izračun, kolikšen del Save bo v lasti delničarjev z Gorenjskega. Z javno prodajo, interno razdelitvijo in notranjim odkupom bodo dosegli približno 34-odstotni delež, sklad za razvoj pa bo prodal 20 odstotkov delnic, če jih bodo na dražbi kupile investicijske družbe z Gorenjskega, se bo povzel na 54-odstotnega. • **M.V.**

Priznanje Turistične zveze Areodromu Ljubljana

Slovenska turistična zveza je v okviru svoje akcije "Moja dežela - lepa, urejena in čista" ljubljanskemu letališču podelila posebno priznanje

Brnik, 11. januarja - Delavci in vodstvo ljubljanskega Aerodroma so bili za svoje preteklo dobro delo nagrajeni s pohvalo - letališče lepo skrbelo za svojo okolico, pa tudi za svojo notranjo urejenost, gostoljubnost, skratka za vse, kar prispeva k lepi promociji tudi naše dežele.

Slovenska turistična organizacija se je pred leti odločila za tekmovanje krajev v kvaliteti storitev, gostoljubnosti, urejenosti kraja. V tej akciji sodeluje dve tretjini slovenskih krajev, njim pa so se priključili bencinski servisi, pošte, železniške in policijske postaje, Mercator s svojimi trgovinami. Izpustili niso Aerodroma Ljubljana, ki je mnogo prispeval k dobremu prvemu vtisu mnogih potnikov, ki jim pač letališče pomeni prvi stik z našo deželo.

Letališče je usklajeno z mednarodnimi merili, prilagojenimi velikosti prometa. Pred leti je bilo letališče zelo poškodovano - ob procesu osamosvajanja Slovenije je bilo tarča vojaških spopadov. V dokaj kratkem času pa je osebju in vodstvu uspelo letališče polepšati, posodobiti, urediti. Pozabili niso niti za posebno skrb za matere z otroki, invalide, poslovneže.

Predsednik TZS Marjan Rožič je direktorju Aerodroma Vinku Možetu izročil priznanje Turistične zveze.

Direktor letališča Vinko Može, ki je nagrado sprejel iz rok predsednika Turistične zveze Marjana Rožiča, je menil, da ljubljanski Aerodrom prispeva veliko storitev za našo mlado državo. Njihova poslovna in razvojna politika je jasna. Najvažnejša jim je kvaliteta storitev, varnost potnikov, urejen in primeren prostor za letališke obiskovalce. Priznanje Turistične zveze pomeni tudi vzpodbudo, ne samo za letališče, temveč za vse, ki se trudijo dvigniti kvalitetno raven našega turizma. • **Špela Vidic, foto Lea Jeras**

Nove telefonske govorilnice

Telekom in Iskra Terminali sta podpisala pogodbo v višini 240 milijonov tolarjev za dobavo in montažo govorilnic na kartice z vgrajenim čipom.

Telekom Slovenije, od novega leta samostojni del pošte, je na današnji novinarski konferenci predstavil svojo najnovejšo pridobitev. Konec lanskega leta je Telekom s kranjskim podjetjem Iskra Terminali podpisal pogodbo o dobavi in montaži javnih telefonskih govorilnic na posebne kartice s čipi, vredno skoraj 240 milijonov tolarjev, kar predstavlja 1500 novih govorilnic. Tovrstne govorilnice sicer niso novost v Sloveniji, saj je s podobnih govorilnic že od poletja možno telefonirati z novogoriškega konca, kjer jih je namestilo podjetje Impulz. Telekom bo obstoječe govorilniške kapacitete postopoma zamenjeval z novimi, najprej pa tam, kjer je njihova koncentracija večja, kasneje bodo postavljali nove govorilnice tudi na novih lokacijah.

Pri Telekomu so se za ta korak odločili po temeljitih študijah. V študije so zajeli vse potencialne uporabnike ter v veliki meri upoštevali tudi izkušnje tujih telefonskih družb. Sedanje govorilnice na magnetne kartice se niso najbolje izkazale, poleg tega pa se v svetu tovrstne govorilnice umikajo govorilnicam na posebne kartice z vgrajenim čipom. Nove kartične telefonske govorilnice bodo povezane v enoten nadzorni sistem, ki bo omogočal takojšnje ukrepanje v primeru okvar. O uvedbi telefonskih govorilnic na kreditne kartice pri Telekomu zaenkrat še ne razmišljajo zaradi sorazmerne nerazvitosti sistema kreditnih kartic pri nas, saj bi tovrstne storitve zahtevale poleg posebnih aparatov tudi ustrezni kreditni kontrolni sistem. Tega pa se ravno zaradi relativno majhnega števila potencialnih odjemalcev še ne splača vzpostaviti, poleg tega pa populacija, ki uporabla kreditne kartice za telefoniranje raje uporablja mobitel.

Kranjski Terminali so posel dobili na podlagi razpisa, na katerem je poleg njih sodelovalo še sedem podjetij. Njihova ponudba je bila tehnično popolnoma enakovredna drugim tudi tujim podjetjem, poleg tega pa so bili njihovi komercialni pogoji veliko ugodnejši od konkurence. Pogodba podjetje zavezuje, da govorilnice dostavi in zmontira še pred poletno sezono. Posel bo ob ralizaciji predstavljal 15 odstotkov letnega načrta podjetja, sam podpis pa je dokaz, da je to kranjsko podjetje še vedno vodilno slovensko podjetje na področju telekomunikacij. Prav to pa bo skušalo dokazati tudi na podobnih razpisih v Makedoniji in na Češkem. • **Uroš Špehar**

JAVNA PRODAJA DELNIC

- sedež Kovinotehne d.d., Celje
- PRODAJNI CENTER HUDINJA, Celje
- MAKCENTER, Maribor
- RUDA CENTER, Izola
- PRODAJNI CENTER PREVALJE
- BLAGOVNICA FUŽINAR, Jesenice
- PREDSTAVNIŠTVO KOVINOTEHNE, Ljubljana

Dodatne informacije po telefonu: 063 432 204

Ne prodajamo vam mačka v skladu !

NA ŠTIRIH KOLESIH

Tavria ponovno v prodaji

Podjetje Pižem iz Male Loke pri Domžalah, ki je lansko leto prevzelo zastopništvo za ukrajinsko avtomobilsko tovarno ZAZ iz Zaporožja, je po skoraj polletni prekinitvi vendarle ponovno začelo prodajati avtomobile tavria. Tavrie imajo odslej na slovenskem trgu namesto oznake 1102, novo oznako tavria 1.1, izboljšana izvedba pa 1.1 lux.

Razlog za daljšo odsotnost teh avtomobilov na slovenskem trgu je bil seveda v tem, da vozila do nedavnega niso imela ustreznega katalizatorja, delno pa tudi v neporavnanih računih med tovarno in prejšnjim zastopnikom. Vozila tavria, ki jih poganja štirivaljni 1091 kubični motor z močjo 39 KW/53 KM, imajo po novem dodan katalizator, zavore so dobile servoojačevalnik, delno pa je prenovljena tudi armaturna plošča skupaj z novim štirikrakim volanskim obročem. Pri podjetju Pižem in pooblaščeni prodajni mreži bodo prodajali tudi izvedbo lux, ki bo na voljo z nekoliko izboljšano opremo in kovinsko barvo. Cena z vsemi dajatvami za osnovno izvedbo znaša 9.300 mark, za izvedbo lux pa 9.800 mark. Že v kratkem naj bi se tavriam v trivratni kombilimuzinski karoserijski izvedbi priključila še petvratni karavan in dostavno vozilo z odprtim tovornim prostorom, ki po napovedih ne bosta bistveno dražja od trivratne izvedbe. • M.G.

Slovenski avtomobilski trg

Napovedi so se uresničile

Tisti, ki so napovedovali, da bo lanska žetev pri prodaji novih avtomobilov na slovenskem trgu bistveno slabša kot leto 1993, se niso ušteli. Uradni podatki namreč kažejo, da je bilo lani v Sloveniji prvič registriranih 46.095 novih osebnih avtomobilov in 3.753 komercialnih vozil, kar je v primerjavi z več kot 60.000 avtomobili v letu 1993, kar znaten, vendar po eni strani pričakovan upad. Najmanj so lani prodali prodajalci, ki zastopajo japonske avtomobilske tovarne, saj jih najbolj bremenijo zaradi močnega jena previsoke cene, tržne deleže pa so povečali pri novomeškem Revozu z renaulti in nekatere najuspešnejše evropske avtomobilske znamke, kot so Volkswagen, Ford in Opel. • M. G.

Lani za 112 milijonov posojil iz občinskega sklada

Podjetniški klub v Kamniku

Kamnik, 12. januarja - Kamniška občina je v zadnjih dve letih namenila veliko pozornosti obrti in podjetništvu, lani je občinski sklad posojila malemu gospodarstvu z 48 v letu 1993 povečal na 112 milijonov tolarjev.

Kamniški izvršni svet je v zadnjih dveh letih deloval tudi na področju podjetništva in obrti, poleg posojil občinskega sklada so ustanovili Podjetniško informativni center in sofinancirali Obrtniški center, kjer so na voljo potrebne poslovne informacije, strokovni nasveti in servisne storitve. V podjetniškem klubu so podjetnike seznanjali z novostmi na področju državne zakonodaje, mednarodnih programov pomoči pri financiranju in svetovanju. Vključili so se v državno pospeševalno mrežo za malo gospodarstvo in sodelujejo pri večjih projektih, ki jih sofinancira država.

Poslovno informacijski center nudi podjetnikom splošne informacije in nasvete, vključen je v informacijski sistem Gospodarske zbornice Slovenije, na voljo so tudi vse njene pisne informacije. Vključeni so tudi informacijski sistem Zavoda za statistiko, seveda za območje Kamnika, ter v računalniško podprto mrežo CE-PIC, v katero so vključene organizacije, institucije in posamezniki, ki nudijo najrazličnejše storitve malemu gospodarstvu in podjetništvu.

Podjetniški klub združuje več kot 80 kamniških podjetnikov, zanje organizirajo predavanja in posvete, brezplačno pa dobijo pravne in finančno računovodske nasvete. Lani so organizirali 46-urni tečaj za poslovodje in 24-urni tečaj za trgovce, da bi pridobili ustrezno izobrazbo, imelje 35 udeležencev. Zaradi velikega zanimanja nameravajo v začetku letošnjega leta tečaj ponoviti, pripravili bodo tudi tečaj o finančnem poslovanju v malem podjetju, o izdelavi zaključnega računa in druga predavanja. Skupaj z obrtno zbornico pa nameravajo izdelati katalog podjetništva in obrti.

STATISTIČNE INFORMACIJE

Zavod Republike Slovenije za statistiko Ljubljana

INDEKSI IZVOZA IN UVOZA, REPUBLIKA SLOVENIJA, JANUAR - NOVEMBER 1994

(predhodni podatki)

	Indeks[2] XI 1994 / Ø 1993	Indeks[1] XI 1994 / X 1994	Indeks XI 1994 / XI 1993	Indeks I-XI 1994 / I-XI 1993
Izvoz	127,8	100,9	128,4	111,5
Uvoz	129,5	104,4	126,1	111,5

Vojka Ravbar v klubu škofjeloških direktorjev

Kranj, 12. januarja - V klubu škofjeloških direktorjev bodo pripravili pogovor z Vojko Ravbar, državno sekretarko za ekonomske odnose in razvoj.

Vojka Ravbar bo med škofjeloške direktorje prišla v ponedeljek, 16. januarja, ob 15. uri, pogovor bo potekal v klubskih prostorih hotela Transturist v Škofji Loki. Tema pogovora bo "Slovenija in mednarodni trgi", direktorje zanimajo predvsem možnosti vključevanja in poslovanja s tujino ter problematika izvoza.

MEŠETAR

Sadje in vrtnine "na debelo"

Na avtomatskem telefonskem odzivniku 98-23 se poleg kmetijskih nasvetov, ki jih pripravljajo v Kmetijskem zavodu Ljubljana, neprekinjeno "vrtijo" tudi cene sadja in vrtnin, ki veljajo pri prodaji na debelo.

* hruške	90 - 110	* jabolka	65 - 85
* krompir	35 - 40	* čebula	65 - 90
* cvetača (domača)	140 - 150	* rdeča pesa	50 - 60
* špinača	200	* endivija	80 - 100
* zelje, glave	50 - 70	* peteršilj	200
* zelena	150	* radič	100 - 120
* česen	170 - 190	* kislo zelje	80
* kisla repa	90	* motovilec	400
* repa	50 - 60	* hren	330

Cene kmetijskih zemljišč

V radovljiški občini je za kvadratni meter njive prvega bonitetnega razreda treba odšteti 369 tolarjev, za njivo drugega razreda 332 tolarjev in za njivo tretjega razreda 295 tolarjev. Njiva četrtega razreda je po 258 tolarjev, petega po 221 tolarjev, šestega po 184,50 tolarja, njiva sedmega razreda po 148 tolarjev in njiva osmega razreda po 111 tolarjev za kvadratni meter. In koliko stane pašnik? Prvi bonitetni razred je po 129 tolarjev, drugi po 111 tolarjev, tretji po 92 tolarjev, četrti po 74 tolarjev, peti po 55, šesti po 37 in sedmi razred po 18 tolarjev za kvadratni meter. Ker pri kupčijah vedno obveljajo cene, pri katerih si kupci in prodajalci sežejo v roke, so cene, ki jih navajamo, lahko le okvirne ali izhodiščne, sicer pa so odvisne tudi od ponudbe in povpraševanja, od lege, oddaljenosti in dostopnosti parcele ter od drugih vplivov.

Cene v zadružni trgovini

Poslovalnica cerkljanske kmetijske zadruge v Šenčurju
(vse cene v SIT/kg so brez prometnega davka):

Umetna gnojila:

* NPK 7 - 20 - 30	27,20	* KAN	18,70
* NPK 15 - 15 - 15	24,50		

Semenski krompir:

* desiree, elita	98,00	* jaerla	103,00

Krmila:

* K - 19	34,30	* telštarter, 1/50	43,80
* K - 19, briketi, razsuto	29,00	* telštarter, 1/10	47,60
* telštarter, 1/50, briketi	50,00	* telpit, 1/50	30,50
* telštarter, 1/10, briketi	52,80	* NSK, 1/50	39,00
* NSK, 1/10	43,00	* soja, 1/50	44,00
* sončnične tropine, 1/40	38,00	* bek 1, 1/45	36,20
* bek 2, 1/45	34,10	* pšenica, 1/35	28,80
* pšen. krmilna moka, 1/30	16,20	* koruza, 1/50	25,30

Dodatki:

* mlekovit novilac, 1/25	209,50	* bovisal, 1/5	93,30
* bovisal, 1/10	88,60	* kostovit, 1/2	162,00
* viteredin, 1/2	185,00		

QMI
PTFE
(teflonska) maziva za avtomobilizem industrijo in navtiko
QMI
ENGINE TREATMENT WITH PTFE
"Your car will run smoother, cooler, and use less fuel. Try it!"
INCREASES ENGINE LIFE AND PERFORMANCE
QMI
"najbolj spolzka snov poznana človeku"
- do 160.000 km zaščite
- ~7,3% večja moč motorja
- ~5% manjša poraba goriva
- do 90% manjša obraba motorja
- zaščita pri hladnem motorju
VARNOSTNI PAS REŠUJE ŽIVLJENJA
QMI
REŠUJE MOTORJE
VERTIGO d.o.o.
Mestni trg 27 Škofja Loka
tel./fax: 064/623-087
Pooblaščeni prodajalci:
KRANJ:
AVTOCOMMERCE, BLEIWEISOVA 14
064/213-977
LESCE: NBA d.o.o., FINŽGARJEVA 8
064/718-463
JESENICE: ČOP d.o.o., H. VERDNIKA 23/a
064/83-211
sqmy2

Avtomarket magazin
vsak petek pri vašem prodajalcu
V DANAŠNJI ŠTEVILKI
■ TEST: CITROEN ZX 1.8i BREAK AURA ■ VOZILI SMO: FIAT COUPE,BMW SERIJE 5 IN 7
■ ŠPORT: KOLEDARJI DIRK SEZONE 95 ■ NAGRADNA IGRA ZA NOVE NAROČNIKE
■ BREZPLAČNI MALI OGLASI ■ NAGRADNA KRIŽANKA
savt

SAVNE - SAVNE
UGODNO IN POCENI ŽE ZA 3300 DEM
DRUŽINSKA SAVNA VELIKOSTI 200x200x200 cm
po sistemu sestavi sam (v ceni zajeta vsa oprema)
Tel.: 062 303 104, 38 705, fax: 062 31 150
NSAV4

Viktorija d.o.o
tel. 064/324-734, SKALICA 1, KRANJ
FORD FIESTA AIRBAG

FIESTA 1.1 i NAVY kat. l.94 airbag, el. dvig stekel, centralno zaklepanje 155/70 gume, temna stekla, športni sedeži	16.500 DEM
FIESTA 1.3i NEWPORT kat. 5 vr. l.94 airbag, el. dvig stekel, centralno zaklepanje, temna stekla, športni sedeži, obratomer, 165/65 gume, spojler	18.350 DEM
FIAT UNO 1.0 ie kat. FIRE l.93	12.500 DEM
FIAT UNO 1,0 ie kat. FIRE l.94	13.400 DEM
FIAT TIPO 1,6 ie SX SCIONERI	21.990 DEM
FIAT TIPO 1,7 ECO D SCIONERI	20.990 DEM
ALFA 33 ie kat. KLIMA l. 94	18.700 DEM
LANCIA NUOVA DELTA 12/93	22.950 DEM

Plačljivo v SIT po prodajnem tečaju NLB d.d. za podjetja. Možnost kredita in leasinga.
NVIK4

SUBARU
HYUNDAI
ROVER
Prodaja po sistemu staro za novo
Nakup vozil na kredit ali leasing
Odkupujemo in prodajamo rabljena vozila
JANEZ KADIVEC
Pipanova 46, Šenčur
Tel.: 064/41-673
sub36

MONTANA

Y 10 1.1 IE CAT. (92)	13.490 DEM
Y 10 1.1 IE CAT. (94)	14.990 DEM
UNO 1.0 IE CAT. (93)	12.490 DEM
TIPO 1.4 S IE CAT. (93), MAQ	16.490 DEM
TIPO 1.6 SX IE CAT. (93), MAQ, KLIMA	18.990 DEM
TIPO 1.7 DS ECO (92), KLIMA	15.490 DEM
TIPO 1.9 DSX ECO (92), POM. STREHA	16.490 DEM
TIPO 1.9 DSX ECO (93), MAQ	17.490 DEM
TIPO 1.9 TD GT ECO (93), MAQ, POM. STREHA, TOČA	17.000 DEM
TEMPRA 1.6 SX IE CAT. (92), KLIMA	18.490 DEM
TEMPRA KARAVAN 2.0 IE CAT 4x4 (92), MAX. OPR	26.990 DEM
CROMA 2.0 IE CAT (92), KLIMA	19.990 DEM
ALFA ROMEO 33 1.3 IE CAT. (93), KLIMA	16.490 DEM
ALFA ROMEO 33 1.3 SW IE CAT. (94), KLIMA	17.490 DEM
ALFA ROMEO 164 Q 3.0 V6 (92), KLIMA, ABS, USNJE, AKTIVNO PODVOZJE, 200 KM, MAX OPREMA	45.000 DEM
IBIZA 1.7 SPORT LINE (93) KLIMA	15.490 DEM

PLAČLJIVO V SIT PO TEČAJU LB d.d.
MONTANA, d.o.o., Celovška 135, Ljubljana
Tel.:061/159-30-30, Mobitel: 0609-615-648
MONTANA

STAVBNO MIZARSTVO
MALOVRH
Izdelujemo vse vrste oken, vhodnih in notranjih masivnih vrat, stopnic, vetrolovov ...
Nova okna vgrajujemo v stara
kvaliteta in tradicija
Hraše 32 61216 Smlednik Telefon:061/627-101

VREME

Vremenoslovci nam za konec tedna napovedujejo delno sončno vreme, veter, ki bo pihal še danes, pa naj bi jutri oslabel in počasi ponehal.

LUNINE SPREMEMBE

Ker je v nedeljo prvi krajec nastopil ob 16. 46., bo po Herschlovem vremenskem ključu lepo.

GLASBA JE ŽIVLJENJE

PROF. PRIMOŽ LORENZ - 1/3 TRIA LORENZ

Čeprav je glasba naša stalna spremljevalka, pa je vseeno malo ljudi, ki bi si s pomočjo glasbe rešili življenje. Slavni ameriški pisatelj Mark Twain pa se ima zahvaliti glasbi, da ga ni pobralo že v rosnih letih. Ko sta z očetom stanovala v hiši ob Missisipiju, je reka iznenada narasla, zalila hišo in oče je iz nje odplaval na omari, Mark Twain pa ga je spremljal na klavirju. Ne verjamem, če si je še kdo na svetu s klavirjem rešil življenje, poznam pa kar nekaj uspešnih ljudi, ki vse življenje preživijo ob klavirju. Eden takšnih je moj sobotni gost v oddaji Glasba je življenje, profesor in pianist prof. Primož Lorenz, član svetovno znanega Tria Lorenz.

Profesor Primož Lorenz že dvajset let predava klavir in komorno igro na Akademiji za glasbo, je pa tudi eden najbolj aktivnih v Društvu za oživljanje kulturne podobe starega mestnega jedra.

V Petrolovem pouku pametnega prometa pa bi vas radi še enkrat opozorili na - poledico. Tak čas je pač. Veste kaj pomeni, če vas opozarjajo v prometnih obvestilih, da je poledica na izpostavljenih mestih? Izpostavljena mesta so skoraj vedno - ovinki. In veste, kaj se zgodi, če v tak izpostavljen ovinek pridrvite z neprimerno hitrostjo? Da bo cesta zavila, vi pa ne. In veste, zakaj je na cestah ravno zjutraj tako rada poledica? Zato, ker je cesta celo noč zunaj!

Pa srečno in na slišanje jutri, v soboto, v oddaji Glasba je življenje! Vaša frekvenca 96 MHz Radia Triglav Jesenice točno ob trinajsti uri.

IQ + ♥ = ŠKODA
Volkswagen Group

A tako...

Eni pa novo leto praznujete kar po svetu, naprimer na Češkem, pa v Parizu, celo iz Malezije je prišla ena razglednica (saj veste, zakva tole zdajle pišem - pošta is always late)... Ja, kva pravite, kje se je čez novo leto dalo dobit' Madonno... Gotovo je šla s kakšno kolegico na eno Coke v enega od Mc Donaldsov tam na uni strani luže, ali pa je sedla v avion šla v unega, ki je v Istanbulu tam nasproti ene mošeje..., Imam Muhamedinijeve, a kva je že za ena... spila Coke sedla na avion in nazaj domu. Keša za take traparije ima najbrž čez glavo. Ja, spot za "Take a Bow" je bil seveda posnet v Španiji, zdi se mi, da je bila tam drugič, po unemu "La Isla Bonita". Nataša maš prav, da je flamenco taprava stvar, ampak kaj češ, tudi bikoborbe imajo svoj čar... Kar se Špancev tiče, so najbrž res vroči, kot praviš, ti Petra, saj veš, kako je z "latino loverji" - Italijani, Španci, najbrž tudi Grki... - sam moram reči, da izkušenj z njimi nimam, imam pa jih s Španijo in Portugalsko... (moje prvo veliko potovanje, ko sem bil še srednješolc... - ej, zdaj sem pa v spomine padu, kar pomeni fertik s pisanjem). Po eni uri... No, kje smo ostali. Aja pri žrebanju. Žrebal je en pr'jatu, ki je enkrat pri bikoborbi igral bika in preživel... Nagrada pa gre tokrat v Radolco in sicer k **Matjažu Klemencu na Triglavsko 17.** Dobiš po pošti roge od bika... hecam se, šalim se... pršu bo dopis pa to...

NOVOSTI

Najbrž je bil že čas, da Mia Žnidarič spet posname kakšno zadevo. Prav to je storila pred kratkim in tu je nova plošča "Ne, ne, ker se ne sme". Sicer še nismo poslušali, ampak ziher je cool. Pol so tu The Beatles - Live at BBC - dvojna cedejka, pa Queen The best of I in II (torej tudi dvojna), tisiti, ki so vam všeč Inxs, lahko njihov Greatest Hits dobite tudi na kaseti, pol je pa tu spet Ali En - ne vem kateri ponatis že - zadeva gre za med, tako kot Green Day in The Cranberies...

IN ŠE NAGRADNO VPRAŠANJE ŠT. 163:

Blazno težko bo. Namreč, če pokukamo malo v zgodovino in se spomnemo Beatlov, ki nikoli več ne bodo igrali skupaj, saj je enega od njih (letos bo 15 let se mi zdi) en cepec ustrelu', kar tako brezveze. Kaj za en Betles je šel mal prezgodaj v večna lovišča. In pomožno vprašanje, če je prvo pretežko. Kaj za ena zadeva, ki jo človek lahko nosi na sebi se imenuje po zgoraj omenjenem Beatlu. Težko, a ne. No, naj vam še odgovorim. Vesna iz B. pri T., a veš, da sem jezen (no mal hud) - ja zato, ker misliš, da eni kar tako pozabljajo... misl'm pa ne jest (razen kdaj ima kdo rojstni dan)...Petra, kar se tiče slik od Dizajnerjev, so še na voljo, vsaj Aligator tako pravi. Beti, ko bo taprava matura, bomo pa za sestrco držali pesti, zdaj je še, tako poskusna a ne, kar pa se tiče talepe slikce u cajtng, me pa veseli, da sem ti ustregel. Katarina, The Cult je kasete trenutno (sreda) zmanjkalo, kart za Bistije tut še ni, predvsem pa se ti zahvaljujem za Notredamsko slikco (preberi si zvonarja od Hugoja - luštna zadeva, tam ko opisuje Pariz se mal vleče, drugač pa je cool), tisto z viola kemičnim from Poland (?) pa... jest sem po naravi sramežljiv, veš. Alenka, mučil sem se sto na uro, nakar mi Petra, ki dela na malih oglasih reče: "U špegu preber, bo lažje." Tup... pa naj še kdo reče, da smo tipi pametnejši... čav

VASOVANJE S PODOKNIČARJEM
NA RADIU KRANJ 97,3 FM

1. NE RECI NIKDAR - JOŽE SKUBIC IN SLAPOVI
2. ZVEZDE - IVAN HUDNIK
3. PONESI MI VETER TO PESEM - KRT
4. BREZ TEBE - VIKI
5. ŽIVLJENJE NI PRAZEN DAN - BORIS RAZPOTNIK
6. TIHA NOČ - 12. NASPROTJE
7. NAŠ KLEMEN - GORENJSKI MUZIKANTJE
8. ZELEN ROŽMARIN - ALPSKI KVINTET
9. VEDNO ČAKAL BOM - MONROE
10. PRAV FLETNA JE MOJA SOSEDA - IGOR IN ZLATI ZVOKI
11. SAMO ŠE TEBE IMAM - ANDREJ ŠIFRER
12. DOMOVINA V MOJEM SRCU - NAGELJ
13. TI BOŠ PA MOJA OSTALA - ALEKSANDER JEŽ
14. KO BOM VELIK, BOM TAT - GAMSI
15. NE BOM TE PUSTIL SAME - POP DESIGN

Oddaja je bila na sporedu 30. decembra v nočnem programu Radia Kranj. Nagrade dobijo:
1. Majda Jerman, Smledniška 41 b, Kranj - vodni filter Instapure - KEM EKO Kamnik
2. Marička Balantič, Godič 5, Stahovica - kosilo za dve osebi - kmečki turizem PAVLIN, Šenturška gora
3. Jaka Pavlišič, Hosta 6, Škojfa Loka - majica Radia Kranj

Kupon pošljite na naslov: Radio Kranj, 64000 Kranj - Vasovanje s Podokničarjem, do 24. januarja. Izžrebali bomo lepe nagrade. Naslednja oddaja bo na sporedu zadnji januarski petek, 27. januarja, ob 19.30 uri. Ker veliko poslušalcev tarna, da ne dobite telefonske zveze, nam za glasbeno željo lahko tudi pišete!

KUPON - VASOVANJE S PODOKNIČARJEM
Glasujem za skladbo št.:
Moj naslov:

GREMO V GAULOISSES

RADIO KRANJ, sreda - 18. januarja, od 17. do 18. ure

Našo novo oddajo ste bralci Gorenjskega glasa že vzeli za svojo. Naj vam povem, da bomo tudi v CLUBU GAULOISSES BLONDES vsak mesec žurirali skupaj. Saj veste - CLUB je v HOTELU CREINA. Za dobro glasbo skrbita DJ Alex in DJ Sash. Vsak četrtek pa pripravijo poseben program.

DOMAČA LESTVICA
1. Čuki - Vsepovsod ljubezen
2. Chateau - Mlinar na Muri
3. Jan Plestenjak - Tvoj smeh
4. Spin - Kjerkoli si
5. Ali N. - Burek
Novi predlog: Agropop - Vzeli so nam sanje

TUJA LESTVICA
1. Bon Yovi - Always
2. Luther Vandross & Mariah Carey - Endless love
3. M. People - One night in heaven
4. Tom Jones - If I only knew
5. Whigfield - Saturday night
Novi predlog: Caballero - Himn

Nagrajenci:
- KAVBOJKE BLUE MOON v JEANS CLUBU PETRIČ V KRANJU dobi Vesna Mavec iz Kranja
- Bon za 3.000 tolarjev bomo poslali Vidi Bobnar v Cerklje
- 2 pizzi v PIZZERIJI ORLI V TENETIŠAH pa bodo spekli za Angelco Trebar iz Kranja
- Nagradi DISCOTEKE GAULOISSES BLONDES pa je sreča tokrat namenila Nini Janša z Bleda in Mateji Jerala iz Mavčič, ki bosta lahko v četrtek, 26. januarja, večer preživeli ob zvokih ansambla MORE, ko bo v CLUBU GAULOISSES BLONDES dalmatinski večer! Čestitam!

KUPON
DOMAČI PREDLOG
TUJI PREDLOG
MOJ NASLOV
Kupončke pošljite na dopisnici na Radio Kranj, 64000 Kranj.

Tema tedna

Telefon na trebuh in televizor v kot

Vsi bolniki ne vriskajo od veselja, da so za obiske bolnice odprte domala non - stop! Bolniki so tudi bolni in jih trume obiskovalcev pošteno motijo....

Po naših bolnicah so se kdaj že odločili, da obiskovalcem na stežaj odprejo vrata. Se pravi: domala ob katerikoli uri se lahko zakadite v bolnico h kateremukoli bolniku, ki ga želite ali ne želite videti!

Tak liberalizem je krasen - vzklikajo mnogi; tak liberalizem je nadležen in nepotreben, potihem brunda zdravstveno osebje, ko si v spomin prikliče tudi naslednji prizor, ki ni anekdota, ampak kruta realnost.

Na otroškem oddelku so na stežaj odprli vrata tudi tako, da so bili lahko ateki in mamice non - stop pri bolnem otročku. In sta tako ležala dva bolna otročka v sobi, vsak dan pa so ju obiskovali starši. In starši so se tako med seboj spoprijateljili, da so vsakdanji obisk v bolnici imeli že kar za družabno srečanje. In ker v bolnici celmili dan ne moreš non - stop siliti v svojega otročka, je dvema atijema in dvema mamicama postalo dolgčas. Nekaj časa so ob ležečih otrocih brali časopis, hodili ven kadit, se pomenkovali, nazadnje pa so - na otroških posteljah vrgli karte!

Ko je vstopila zdravnica, je odrevenela: na posteljah sta ležala mala bolnika, starši pa so na na njihovih trebuščkih tarokirali!

Tedaj je zdravnici zakuhalo in od tedaj dalje se ji je liberalizem obiskovanja moral rahlo priskutiti!

Da ne govorim o snažilkah: komaj kdo odide, že prilomasti novi obiskovalec v blatnih škornjih! In ribaj in pucaj za vsakim, ki se mu zahoče pokukati v bolniško postelj!

Ne vem, kako je za vami, ampak moje bolniške izkušnje so že take, da v primeru hude bolezni ne vidiš kaj rad, da se ti natepe vsa žlahta v sobo. In leži tam ob postelji na tone mandarin in banan ali čokolade, da potem osebju šenkuješ to štacuno sadja.

Meni so zares najtežje padle prav ure obiskov: nagrmadili so se v sobo, težko dihali in kar naprej in naprej milo sočustvovali. Da nisi več prav vedel, ali so oni bolni ali si sam. Vsi so se delali, da jih nekaj ščiplje v trebuhu in v hrbtu štokalo, vsi so bili solidarni in nobeden na noben način ni hotel biti zdrav.

Ko je tista nesrečna ura obiskov minila, je nastopil blažen mir in pokoj, ko si bil sam s sabo in sobnim kameradom, ki te je edini lahko prav razumel. Nesreča druži, ne sreča!

Če se kadarkoli kakšen dohtar ali predstojnik razjezi in zapre bolnico pred obiskovalci, doživi plaz javnih kritik!

A zdaj bo pa ta bolnico zapiral? A zdaj bo pa ta prepovedal, da se v bolnico nesejo rože in darila? Kakšna samovolja! Kdo je to še videl!

Grdo rečeno, ampak še najbolje je tedaj, kadar je kakšna epidemija in so obiski prepovedani. A še tedaj se kakšen obiskovalec zmuzne mimo vratarja in pretenta bolniško sestro, da pokuka k dragemu mu bolniku! Na splošno je tedaj bolnica res bolnica!

Zdaj smo v zdravstvu pridelali tudi nadstandard. Konkretno to pomeni, da boste kot plačniki nadstandarda v bolnicah imeli med drugim brezžični telefon na trebuhu, v sobi pa televizor in svojo kopalnico.

Krasno, če vas samo malo ščipa in suva v hrbtu, čisto vseeno pa, če ste zares povoženi in priklenjeni na posteljo! TV še odprli ne boste in vam bo čisto vseeno, ali se bo tisti postavni gozdar v nadaljevanki Gozdarska hiša Falkenau spet zareskal ali ga bo v zatreskanje prisilil njegov ograbek otrok. In ne boste skakali po postelji od veselja, da je televizija spet uvedla Žarišče. Morda boste gledali popoldne le Tačka, ki je resdà že televizijski inventar, a je zame daleč najbolj prikupna domača oddaja.

Saj vas ne prepričujem, da se ne bi nadstandardno zavarovali! Daleč od tega! Le za pravo razumevanje stvari bi bilo kdaj treba dodati, da z našim nadstandardom - s telefonom na trebuhu in kopalnico v sobi - le še nismo v Evropi. V Švici, denimo, je nadstandard najboljši zdravnik in najboljša zdravila, takoj in vsak hip in 24 ur na dan! Aspirin je aspirin tu in tam, dodatna zdravila pa so olala različna: standardna in nadstandardna.

Propagiranje nadstandarda gor ali dol, do evropskega nas loči še dolga pot. In tedaj šele se bomo pošteno zavedli, kako so pri nas nekateri grozljivo bogati, nekateri pa grozljivo revni. • **D. Sedej**

TRGOVINA ZA USTVARJALNE

HOBBY & ART
KRANJ
GLAVNI TRG 17
VHOD S TOMŠIČEVE

Pooblaščena prodajalna: MARABU
EFA EBERHARD FABER

- masa FIMO, keramični prah za odlivanje, kalupi
- materiali za modeliranje EFAPLAST, HOLZY...
- barve za tekstil (svilo, bombaž, platno,...)
- barve za steklo, les, plastiko, kovino... (tudi spreji)
- visokokakovostne šolske potrebščine
- pisala, čopiči, otroške barve, plastelini...

SOBOTA, 14. JANUARJA

TVS 1

9.10 Radovedni taček: Plašč **9.20** Moja enciklopedija živali: Zebra **9.30** Čudovite prigode Barona Muenchausna ali lažnivi Kljukec, gledališka predstava SLG Celje **9.40** Pod klobukom **10.25** Tok, tok, kontaktna oddaja za mladostnike **11.10** Zgodbe iz školjke **11.45** Pikica in zajček, avstralski risani film **13.05** Moški, ženske, ponovitev **14.20** Tednik **15.15** Poglej in zadeni **16.45** Podarim - dobim, ponovitev **17.00** TV dnevnik **17.10** Iskanje pustolovščin, ameriška dokumentarna serija **18.00** RPL - studio Luwigana **18.45** Hugo, TV igrica **19.17** Žrebanje 3 x 3 **19.30** TV dnevnik **20.10** Križkraž **21.10** Za TV kamero **21.20** Na štirih kolesih, ameriška dokumentarna nadaljevanka **21.50** Ozare **22.00** TV dnevnik **22.10** Šport **22.30** Sova **22.30** Severna obzorja, ameriška nanizanka **23.15** Mai Brit, nemški film

20.10 TVS 1
HAVANA

Ameriški barvni film; igrajo: Robert Redford, Lena Olin, Alan Arkin, Tomas Milian, Raul Julia in drigi;

Havana za božič 1958. Kubo pretresajo nemiri, vojska in policija diktatorja Batiste z zadnjimi močmi vzdržujeta nekakšen privid miru, vsaj v glavnem mestu. Havana pa je še vedno mondeno središče, kjer se zbirajo bogati turisti, pa tudi sleparji, ki bi radi obogateli na njihov račun. Šarmantni gospod Jack Weil je hazarder. Kockar hoče obrati naivne turiste, ki ne vedo, kam z denarjem. Srečanje s skrivnostnim zdravnikom in revolucionarnim aktivistom sicer ne spremeni njegovega življenja, pač pa potem vidi stvari, ki jih prej ni videl.

TVS 2

8.10 Človek in glasba: London 18. stoletja, 3. del **9.20** Gozdarska hiša Falkenau, nemška nadaljevanka **10.10** Sova, ponovitev **11.25** Športna sobota: Garmisch-Partenkirchen: Svetovni pokal v alpskem smučanju, superveleslalom (ž), prenos **12.15** Kitzbuehel: Svetovni pokal v alpskem smučanju, smuk (m), prenos **13.20** Evropski pokal v slalomu (ž), posnetek z Rogle **13.45** Engelberg: Svetovni pokal v smučarskih skokih, prenos **16.00** Športni utrinek **16.30** Kranj: Otavoritev bazena in plavalni miting, prenos **18.00** Festival na ledu, športni film **18.30** Slovenski magazin **19.00** Podarim - dobim **19.05** Karaoke, razvedrilna oddaja TV Koper - Capodistria **20.10** Havana, ameriški film **22.30** Sobotna noč: Novice iz sveta razvedrila: Stevie Nicks; Glasbena lestvica

HTV 1

8.45 TV koledar **10.30** Sezamova ulica **11.30** Kapetan Zaspan, risanka **12.00** Poročila **12.05** Emparatriz, nadaljevanka **12.50** Me je kdo iskal?, ponovitev **13.35** Briljantina, ponovitev **14.15** Risanka **15.25** Poročila **15.35** Bony, nanizanka **16.30** Razdrta družina, ameriški barvni film **18.00** Televizija o televiziji **18.30** Hrvat tujega rodu, dokumentarna serija **19.15** Na začetku je bila beseda **19.30** Dnevnik **20.15** Malone, ameriški barvni film **21.50** V dobri družbi: Meri Cetinič **22.40** Slika na sliko **23.20** Poročila

HRT 2

12.05 TV koledar **12.15** Alpsko smučanje, prenos smuka (m) za svetovni pokal iz Kitzbuchela **13.45** V avtobusu, humoristična nanizanka **14.10** Opera **16.10** Kulturna krajina **17.10** Košarka, All stars **19.15** Risanka **19.30** Poročila **20.10** KYTV, nanizanka **20.40** Cro pop rock **21.30** Latinica **22.30** Športna sobota **22.45** Nočna izmena: Severna obzorja, ameriška nadaljevanka; Hale in Pace, humoristična nanizanka; Vroča točka, ameriški barvni film

KANAL A

7.00 Video strani **9.00** Spot tedna **9.05** CMT **10.10** Kino, kino, kino **11.10**Dance sesion, ponovitev **11.45** Zločini stoletja, ponovitev **12.15** Spot tedna **17.25** Spot tedna **18.25** Dekle iz zraka, ponovitev francoskega filma **20.00** Vreme **20.05** Krik, oddaja o stilu **20.35** Splošna praksa **21.35** Mladi Werther, francoski barvni film **23.00** Vreme **23.05** Peščica pekla, ponovitev **23.35** Spot tedna **23.40** CMT

AVSTRIJA 1

9.00 Čas v sliki **9.05** Poslednjič sem videl Pariz, ponovitev ameriškega filma **10.55** Rocket Man, ponovitev ameriškega filma **12.30** Hallo Avstrija, Hallo Vienna **13.00** Čas v sliki **13.10** Gospodar v hiši, nemški film **14.35** Raji živali **15.00** Otroški program **16.15** Beverly Hills 90210 **17.10** X-large, mladinska oddaja **18.00** Čas v sliki **18.05** Zdravnica dr. Queen **19.00** Zlata dekleta **19.30** Čas v sliki/Vreme **19.55** Šport **20.15** Stavimo, da... **22.05** Slepi strah, kanadska psihološka srhljivka **23.35** čas v sliki **23.40** Zaklad morskih psov, ameriški pustolovski film **1.10** Dempsey in Makepeace, zadnji del **1.50** Videostrani/Ex libris

AVSTRIJA 2

8.00 Vreme **11.20** Alpsko smučanje - svetovni pokal, Superveleslalom (ž), iz Garmischa **14.05** Nekoč - Da capo **15.00** Ščuka v ribniku **16.30** Slika Avstrije **17.00** Ozri se po deželi **17.45** Kdo me hoče **18.00** Nogomet **19.00** Avstrija danes **19.30** Čas v sliki **20.00** Kultura **20.15** Želo, ameriški film **22.20** Čas v sliki **22.25** Čas na nabodalu **22.30** Šport **22.45** Kottan preiskuje **0.15** Monty Python's Flying Cirkus **0.45** Round Midnight **1.20** Videostrani/Ex libris

TELE-TV KRANJ

... Videostrani **18.55** Test slika **19.00** TV napovednik TELE-TV **19.03** EPP blok - 1 **19.10** Strel 2, oddaja za mlade in mlade po srcu, gost Maja Dacar (ponovitev) **20.00** Danes na videostraneh **20.03** EPP blok - 2 **20.10** Petkov tedenski pregled, 46. tedenska informativna oddaja (ponovitev) **20.40** Kako plešejo v Plesni šoli Urška Kranj? **21.00** EPP blok - 3 **21.05** Iz narodnozabavnih logov: ansambel Nagelj na Borneu v Indoneziji **22.05** Pred odhodom na treking Aconcagua 95 **22.35** Pogled v prihodnost (TV Medvode) **23.35** Predavanja: Hong Kong **23.55** Nočni zabavno erotični program **2.00** Videostrani

SODELUJTE V KONTAKTNIH ODDAJAH TELE-TV TELEVIZIJE KRANJ - POKLIČITE PO TELEFONU: 33 11 56!

TV ŽELEZNIKI

Vsak dan - VIDEOSTRANI TV Železniki (10 min. blok) ob 16.00, 18.00, 19.25 in 21.00 uri. Kontaktne oddaje vsak dan od 20. do 21. ure.

18.00 Utrip občine Železniki **19.00** Club O. T. O. predstavlja: Tomaž Domicelj na koncertu - 2. del **20.00** Antonov obzornik **21.00** Ob prvi obletnici TV Železniki - v živo

R KRANJ

5.30 Dobro jutro **7.40** Pregled dnevnega tiska **9.00** Gorenjska včeraj, danes **10.10** Štiri tačke **10.40** Informacija - zaposlovanje **12.00** Mali oglasi **12.30** Osmrtnice - zahvale **13.00** Pesem tedna **14.00** Gorenjska danes **15.30** Dogodki in odmevi RS **16.20** Izbor pesmi tedna **18.00** Gorenjska danes, jutri **19.30 do 24.00** Večerni program

R TRŽIČ

Oddajamo ob 16. do 19. ure, z oddajnika Kovor na UKV 95 MHz in SV 1584 KHz, ter z oddajnika Grad na UKV 88,9 MHz.

V prvem delu programa se bomo posvetili horoskopu in nekaterim drugim zanimivostim. Ob 16.10 bodo na vrsti obvestila, sledile bodo glasbene čestitke. V času od 17.30 do 18. ure lahko oddate brezplačen mali oglas. Najmlajšim je namenjena pravljica izpod peresa Zlate Volarič. Vmes boste depi lahko zaupali tudi glasbene

R JESENICE

5.00 Dobro jutro (vmes vreme, ceste) **7.00** Včeraj na tujem, včeraj doma **7.15** Halo, porodnišnica **8.00** Nočna kronika **8.30** Telegraf **9.00** Horoskop **11.15** Duhovni razgledi **12.00** BBC novice **12.10** Osmrtnice **12.30** Zeleni nasvet **13.00** Glasba je življenje **14.00** Melodija tedna **14.15** Obvestila **14.30** Telegraf **15.00** Osrednja poročila **16.15** Osmrtnice **16.30** Domače novice **17.00** Igre na žaru **18.00** Čestitke

R ŽIRI

5.30 Prva jutranja kronika RA Slovenija **5.40** Napoved programa - servisne informacije **6.20** Noč ima svojo moč **7.00** Novice in dogodki **7.30** Minute za klasično glasbo **8.00** Dogodki **9.00** Mladinski program **10.00** Servisne informacije **11.00** Mikrofon na poti **12.00** Škofjeloških 6 **13.30** Morda niste slišali **14.30** Brezplačni mali oglasi **15.00** Dogodki danes - jutri **15.30** RA Slovenija **16.30** Minute za družino **16.50** Športni utrinki **17.00** Novice **19.00** Odpoved programa

R RGL

7.00 Dej nehi, no... **7.15** Novice **8.00** Horoskop **8.40** Peter Stepic **9.30** Kam danes **10.15** Novice **11.00** Notranjsko-kraški mozaik **11.30** Učimo se angleščine **12.00** BBC novice **13.55** Pasji radio **14.00** 13 ožigosanih **15.00** Popoldanski vodeni program **15.15** RGL komentira in obvešča **16.30** Oddaja o kulturi **17.15** Novice **19.25** Vreme **20.00** Stampeedo **22.00** Hot mix music - Jernej Vene

RADIO ŽIRI, FM STEREO, 91.2, 89.8, 96.4 MHz
radio občine Škofja Loka

KINO

CENTER amer. akcij. thrill. SPECIALIST ob 17., 19. in 21. uri **STORŽIČ** amer. kom. SAM Z OČETOM ob 16. in 18. uri, amer. erot. trhill. TELO KOT DOKAZ ob 20. in 22. uri **ŽELEZAR** amer. kom. POLICIJSKA AKADEMIJA: MISIJA V MOSKVI ob 16. uri, amer. pust. thrill. DIVJA REKA ob 18. in 20. uri **TRŽIČ** amer. akcij. thrill. NEPOSREDNA NEVARNOST ob 17.30 in 20. uri **RADOVLJICA** amer. kom. SAM Z OČETOM ob 18. in 20. uri **ŠKOFJA LOKA** amer. film LEVJI KRALJ ob 18. in 20. uri

NEDELJA, 15. JANUARJA

TVS 1

8.50 Otroški program: Živ žav **9.45** Šest ta pravih in veselica, ponovitev nemške nanizanke **10.30** Domače obrti na Slovenskem **11.30** Obzorja duha **12.00** Biblija, 1. oddaja **12.30** Ljudje in zemlja **13.00** Poročila **13.05** Queen, ponovitev **14.30** Nori mesec, kanadski film **15.55** Majski cvetovi, angleška nanizanka **16.45** Podarim - dobim, ponovitev **17.00** TV dnevnik **17.10** Po domače **18.50** Hugo, TV igrica **19.05** Risanka **19.30** TV dnevnik **19.46** Šport **19.50** Zrcalo tedna **20.10** Podarim - dobim **20.50** Zgodbe iz Amerike: Od Indijancev do boeinga, dokumentarna oddaja **21.25** Slovenija - kako v Evropo **22.00** TV dnevnik 3, Vreme **22.10** Šport **22.20** Sova; Balzac: Človeška komedija: Oče Goriot, francoska nanizanka

20.10 TVS 2
KLUTE

Ameriški barvni film; igrajo: Donald Sutherland, Jane Fonda, Roy Scheider in drugi;

Zasebni detektiv John Klute pride v New York, da bi razjasnil, kako je skrivnostno izginil znanstvenik Tom Grunemann, ki ga že nekaj mesecev pogrešajo. Doslej je delal samo na podeželju, metropola je zanj neznani kraj. Edina sled ga pripelje do dekleta na klic Bree Daniels. Ta ga najprej nažene, potem pa je le pripravljena, da mu pomaga. Lov na pogrešanega ju pripelje v svet narkomanov in spravi Bree v smrtno nevarnost.

TVS 2

8.35 Sova, ponovitev **9.25** Garmisch-Partenkirchen: Svetovni pokal v alpskem smučanju, slalom (ž), 1. tek prenos **10.25** Kitzbuehel: Svetovni pokal v alpskem smučanju, slalom (m), 1. tek, prenos **11.35** Križkraž, ponovitev **12.40** Športna nedelja: Garmisch-Partnekirchen: Svetovni pokal v alpskem smučanju, slalom (ž), 2. tek, prenos **13.25** Kitzbuehel: Svetovni pokal v alpskem smučanju, slalom (m), 2. tek, prenos **13.45** Svetovni pokal v smučarskih skokih, prenos **16.15** Košarka NBA, posnetek **17.30** Lenart: Finale slovenskega pokala v košarki za članice, prenos **19.20** 4 x 4 - male živali **20.10** Klute, ameriški film **21.50** Biblija, 2. oddaja: Nastajanje stare zaveze **22.20** Športni pregled

HTV 1

8.50 TV koledar **9.00** Poročila **9.05** Zajčkove zgodbe **9.30** Esnapujski tiger, nemški barvni film **11.00** Poročila **11.05** Malavizija **13.00** Narodna glasba **13.30** Mir in dobrota **14.00** Duhovni klic **14.05** Poročila **14.10** Kmetijska oddaja **15.00** Alpe - Donava - Jadran **15.30** Opera box **16.00** Dražba, dokumentarna serija **16.20** Umetnine iz svetovnih muzejev **16.45** Živalski svet, dokumentarna serija **17.15** Poročila **17.20** Drevo spora, francoski film **18.50** Mojster Fantaz, risanka **19.15** TV fortuna **19.30** Dnevnik **20.10** Sedma noč **21.55** Po vrnitvi, ameriška nadaljevanka **22.45** Slika na sliko **23.45** Poročila

HTV 2

14.05 TV koledar **14.15** Cro pop rock **15.00** Rokomet (ž): Kraš - Podravka **16.20** Risanka **16.30** Košarka: Pregled NBA **17.05** Alpsko smučanje, posnetek slaloma (m) iz Kitzbuchela **17.55** Rokomet: Pokal pokalnih prvakov: Medveščak - Borba (Luzern), prenos **19.15** Risanka **19.30** Tv dnevnik **20.10** Črno belo v barvah: Beg iz Alcatraza, ameriški barvni film; Leteči cirkus Montyja Pythona

KANAL A

9.00 Spot tedna **9.05** Dr. Jekyll in g. Hyde, risanka **10.00** Video igralnica **10.30** Male živali **10.40** Risanke **11.00** Splošna praksa, avstralska nadaljevanka **12.00** Helena **12.45** Spot tedna **13.05** Video strani **18.00** Spot tedna **18.30** Mladi Werther, ponovitev francoskega barvnega filma **20.00** Vreme **20.05** Tropska vročica III, ameriška nanizanka **21.00** Kino, kino, kino **21.45** Čudež na 34. ulici, ameriški film **23.50** Spot tedna **23.55** CMT

AVSTRIJA 1

9.00 Hiša v Jeruzalemu **9.30** Polet z mladim tjulnjem Selikom, norveška nadaljevanka **9.30** Safari v pekel, ameriški film **11.00** Pogovor s tiskom **12.00** Tednik **12.30** Orientacija **13.00** Čas v sliki **13.10** Zlata dekleta, ponovitev **13.35** Bingo Bongo, italijanska komedija **15.10** Mr. Bean - Varuška proti volji **15.30** Otroški program **16.35** Parker Lewis **17.00** Mini čas v sliki **17.10** Melrose Place **18.00** Čas v sliki **18.05** Bay Watch **19.00** Naš hrupni dom **19.30** Čas v sliki **20.15** Za vse čase **21.00** K1, kultura v živo **21.45** Čas v sliki/Šport **22.00** Vizije **22.05** Shirley MacLine **22.35** Apartma, ameriški film **0.35** La Sylphide **0.50** Videostrani/1000 mojstrovin

AVSTRIJA 2

8.00 Vreme **9.00** Čas v sliki **9.05** Dober dan **9.25** Alpsko smučanje - Svetovni pokal, slalom (ž), 1. tek iz Garmisch-Partenkirhna **10.20** Slalom (m), 1. tek iz Kitzbuhela **12.00** Pogledi od strani **12.30** Slalom (ž), 2. tek iz Garmischa **13.20** Slalom (m), 2. tek iz Kitzbuchela **14.50** Pod plamenečim nebom **15.35** Dekle iz Schwarzwalda, nemški film **17.10** Klub za seniorje **18.00** Soljudje **18.25** Slika Avstrije **18.50** Kristjan v času **19.00** Avstrija danes **19.30** Zakladnica Avstrija **20.15** Mesto zločina **21.45** Zadnja postaja pekel, ameriški film **23.20** čas v sliki **23.20** Smrtonosni otroški raj, mehiško-švicarski film **0.50** Videostrani/1000 mojstrovin

TELE-TV KRANJ

... Videostrani **8.55** Test slika **9.00** TV napovednik TELE-TV **9.03** EPP blok - 1 **9.10** Miha Pavliha (ponovitev otroške oddaje) **10.00** Odštek 2 (ponovitev) **10.45** Ljubezenski HOROSKOP za leto 1995 **10.55** EPP blok - 2 **11.00** Petkov tedenski pregled, 46. tedenska informativna oddaja (ponovitev) **11.30** Kolovrat domačih viž: Hmeljarski inštrumentalni kvintet **12.30** Videoboom 40 (prva slovenska video lestvica), 21. oddaja **13.20** Film: Odred pravice (2. predvajanje) **14.50** Videostrani

SODELUJTE V KONTAKTNIH ODDAJAH TELE-TV TELEVIZIJE KRANJ - POKLIČITE PO TELEFONU: 33 11 56!

TV ŽELEZNIKI

Vsak dan - VIDEOSTRANI TV Železniki (10 min. blok) ob 16.00, 18.00, 19.25 in 21.00 uri. Kontaktne oddaje vsak dan od 20. do 21. ure.

19.00 Antonov obzornik **20.00** Muzej v Železnikih - 2. del

R KRANJ

5.30 Dobro jutro **7.40** Pregled dnevnega tiska **9.20** Andy in Bernd **12.00** Mali oglasi **12.30** Osmrtnice - zahvale **12.40** Kmetijska oddaja **13.00** Dobrodošli med praznovalci **14.00** Gorenjska danes **15.30** Dogodki in odmevi RS **17.20** Hitro, daleč, visoko **18.20** Kino, kviz **19.30 do 24.00** Večerni program

R TRŽIČ

Pozdravu iz studia bo ob 10.30 sledila Klepetalnica, nato pa oddaja Potuj z menoj. Tedenski mozaik bo na sporedu opoldne, nedeljski duhovni misli bodo sledile podrobnosti iz našega vsakdanjika.Ob 12.50 bodo na vrsti obvestila, ob 13.20 oddaja Iskrene čestitke, najlepše 14. novice iz Radovljice in Jesenic, spored bomo sklenili s Kolovratom domačih. Presenečenje pripravlja tudi pokrovitelj oddaje. Prisluhnite!

R JESENICE

5.00 Dobro jutro (vreme, ceste) **7.00** Včeraj na tujem, včeraj doma **7.15** Halo, porodnišnica **7.50** Nočna kronika **8.00** Mirin vrtiljak **9.30** Horoskop **10.30** Kuharski recept **11.00** Radijski sejem **12.00** Osmrtnice **12.05** Čestitke **13.00** Nedeljska tema **14.00** Čestitke **15.00** Osrednja poročila **16.00** Čestitke **17.00** Tema **18.30** Minute za resno glasbo

R ŽIRI

8.00 Napoved programa **8.40** Naš zgodovinski spomin **9.00** Danes v občini **9.30** Nasvet za kosilo **10.00** Kmetijska oddaja **10.30** Za ljubitelje narodnozabavne glasbe **11.00** Škofjeloški tednik **12.00** Nedeljska duhovna misel **12.30** Čestitke **13.30** Nedeljsko popoldne **16.00** Škofjeloških 6 **17.30** Nedeljska srečanja **19.30** Odpoved programa

R RGL

7.00 Calimero in otroci **9.00** Naj, naj pesem tedna **9.15** Novice **9.30** Kam danes v Ljubljani **10.00** Horoskop **11.15** Novice **12.00** Duhovna misel - Rudi Koncilija **12.15** Novice **13.00** Nedeljska reportaža **14.00** Glasbena lestvica **15.00** Vodeni program **15.15** Novice **17.15** Hollywood - oddaja o filmu **18.00** Mi smo pa od tam doma... **19.00** American top 40 **22.30** Jazz galerija **1.00** Sateliti

V 2. letošnji številki Gorenjskega glasa prejšnji petek smo v sodelovanju s Pizzerijo KARANTANIJA z Drulovke 40 v Kranju objavili celostransko nagradno križanko. V njej je ugankarski škrat malce zamaknil številko "14" in smo do včeraj dobili veliko rešitev, ki so z vpisano logično rešitvijo ali s tako rešitvijo, kakršno si sestavi z dosledno uporabo črk z oštevilčenih polj. Ker je veliko bralk in bralcev tudi klicalo v uredništvo glede reševanja te križanke, obveščamo: 1/ da je rok za pošiljanje rešitev podaljšan za en teden (torej do prihodnjega četrtka, 19. januarja); 2/ pri žrebanju bodo kot pravilne upoštevane vse rešitve z obema variantama na polju "14". *Ponovno pa vse pošiljatelje rešitev prosimo, da ustrezno frankirate poštne pošiljke (na dopisnici mora biti znamka za 12.-SIT).*

Izida včerajšnjih žrebanj križank bomo objavili v torek!

KINO

CENTER amer. akcij. thrill. SPECIALIST ob 17. in 19. uri, prem. amer. akcij. thrill. VRAN ob 21. uri **STORŽIČ** amer. kom. SAM Z OČETOM ob 16. uri, amer. erot. thrill. TELO KOT DOKAZ ob 18. in 20. uri **ŽELEZAR** amer. kom. POLICIJSKA AKADEMIJA: MISIJA V MOSKVI ob 16. uri, amer. pust. thrill. DIVJA REKA ob 18. in 20. uri **TRŽIČ** amer. akcij. thrill. NEPOSREDNA NEVARNOST ob 17.30 in 20. uri **RADOVLJICA** amer. kom. SAM Z OČETOM ob 18. in 20. uri **ŠKOFJA LOKA** amer. ris. LEVJI KRALJ ob 18. in 20. uri **ŽELEZNIKI** slov. krim. film OKO ZA OKO ob 19. uri **TIGER BOHINJSKA BISTRICA** amer. akcij. film RESNIČNE LAŽI ob 20. uri

GORENJSKA

STRAN 14

Franc Lotrič

Razbit je monopol v obnašanju

Triglav je še vedno daleč največja zavarovalnica na Gorenjskem, konkurenca pa je prebudila njeno poslovnost. Razbit je monopol v obnašanju, pravi Franc Lotrič, direktor območne enote v Kranju, ki med poznavalci velja za enega največjih zavarovalnih strokovnjakov v Sloveniji.

STRAN 19

Matej Herlec

V štirih letih desetkrat večji

Na Gorenjskem je po velikosti na drugem mestu koprska zavarovalnica Adriatic, sedež gorenjske poslovne enote je v Kranju, vodi jo Matej Herlec.

Drago Škulj

Dokler ne bo črnih list, se zavarovalnice ne bodo ukvarjale z zavarovanjem bančnih posojil

Novomeška zavarovalnica Tilia je na Gorenjskem prisotna dve leti in pol, po velikosti pa jo lahko uvrstimo na tretje mesto, direktor predstavništva v Kranju je Drago Škulj.

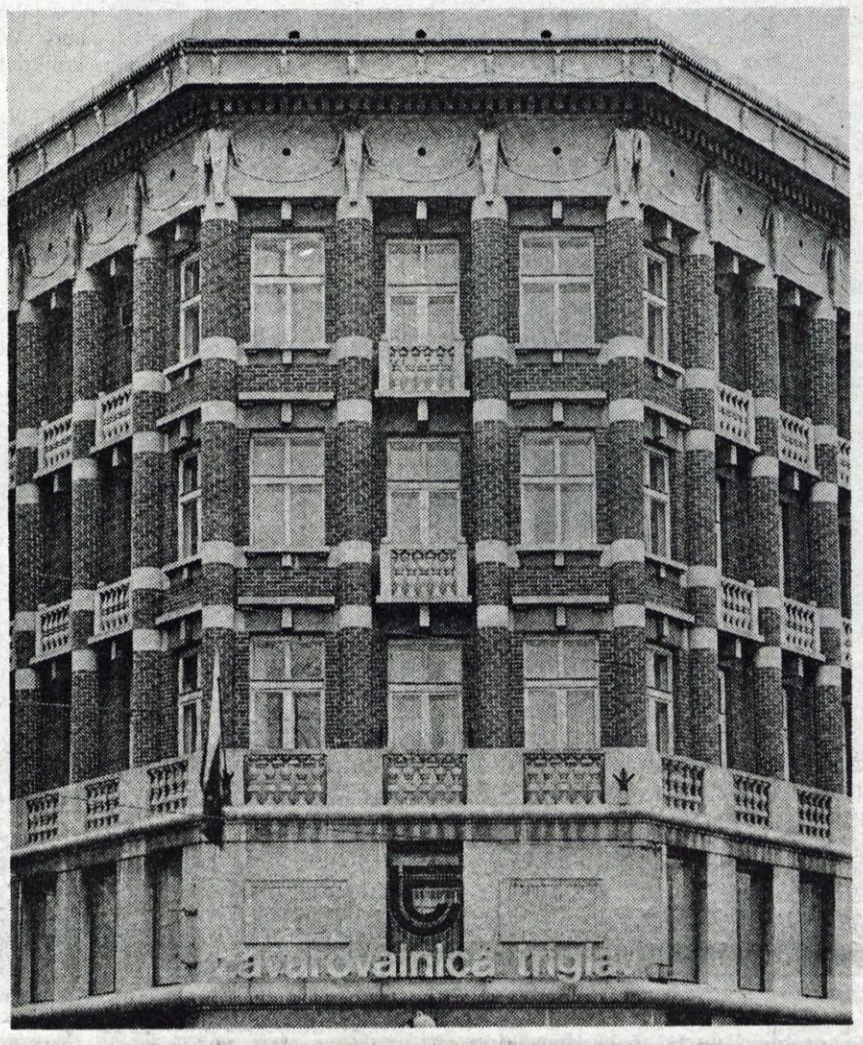

Poslopje v Ljubljani, v katerem ima danes sedež zavarovalnica Triglav, je leta 1930 zgradila Vzajemna zavarovalnica. Stavba je eden najpomembnejših arhitekturnih spomenikov v Ljubljani, projektiral jo je znani slovenski arhitekt Jože Plečnik.

Zavarovalnice na Gorenjskem

Slovensko zavarovalstvo je veliko spremembo doživelo leta 1991, ko se je dotedanja zavarovalna skupnost Triglav registrirala kot delniška družba, tedaj seveda še po stari jugoslovanski zakonodaji. Za samostojno pot so se tedaj odločile tri območne enote: koprska je postala samostojna zavarovalnica Adriatic, novemška je postala zavarovalnica Tilia in mariborska je postala Zavarovalnica Maribor. Kasneje je nastalo več novih zavarovalnic in danes jih je v Sloveniji enajst. Še vedno pa je seveda največja zavarovalnica Triglav, ob njej je hitro rasel Adriatic, ki je največjo promocijo doživel z zdravstvenim zavarovanjem.

Na Gorenjskem je danes osem zavarovalnic. Največja je seveda Triglav, ki ima približno 80-odstotni tržni delež. Po velikosti ji sledita Adriatic in Tilia, specializirana je zdravstvena zavarovalnica. Na Gorenjskem se poskušata uveljaviti Zavarovalnica Maribor ter Slovenica iz Ljubljane in Mercator iz Ljubljane ter Prima iz Maribora.

V Sloveniji je bil že sprejet nov zakon o zavarovalnicah, nerešeno pa ostaja vprašanje latninjenja "starih" zavarovalnic. Novi zakon je odprl tudi možnosti za sodelovanje s tujci, zato lahko tudi na tem področju pričakujemo spremembe. V koprskem Adriaticu je s 25 odstotki delnic že prisotna tržaška zavarovalnica Lloyd Adriatico, katere novi lastnik je nemška zavarovalna družba Allianz. Nobena skrivnost pa ni več, da se skušajo prek mariborske zavarovalnice uveljaviti avstrijske.

M. Volčjak

Gorenjsko ureja uredniški odbor: zgodovinar Jože Dežman, sociolog Emil Milan Pintar, filozof Miha Naglič, novinarka Marija Volčjak in odgovorna urednica Leopoldina Bogataj.
Fotografija: Gorazd Šinik

POGLEDI Z GORENJSKEGA JUGA

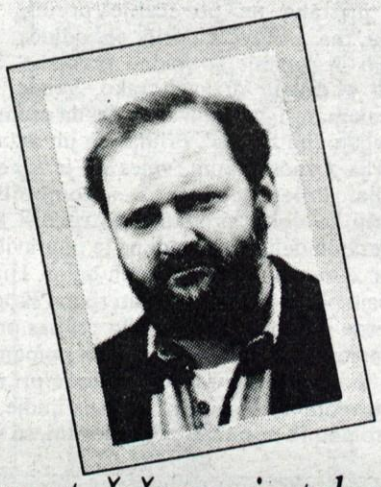

Varnost, češpova in tolarska

"Gospodarske razmere še ne bodo kmalu take, kakršne bi morale biti, da bi res delo redilo delavca. Ne pravimo, da bi samec in v navadnih časih ne mogel živeti - ne, v tem oziru je dandanes delavec že mnogo na boljšem, kakor je bil njegov tovariš v pravi dobi liberalizma - toda tolik zaslužek še vedno ni, da bi mogel tudi delavec z rodbino mirno živeti in si obenem kaj prihraniti za stara leta. Zlasti pa je za oba, za samca in rodbinskega očeta, morilna tista negotovost, ki je svojska neomejeni kapitalistični ekonomiji, da nikdar ne vesta, kdaj ju morda vrže gospodarska kriza brez dela na cesto. / Starost in brezposelnost, to je dvoje strašnih skrbi, ki morita dandanes delavske sloje. Vedno pa so bile seveda delež delavskega stanu tudi še druge skrbi: nezgode, bolezni, onemoglost, smrt. Kaj bo, če delavec oboli, če se ponesreči, če onemore, kaj bo ž njim, kaj z rodbino? Kaj bo z rodbino, z vdovo in sirotami, če umrje?" - S temi besedami je dr. Aleš Ušeničnik v svoji že nekajkrat navajani Sociologiji (1910) uvedel poglavje o socialnem zavarovanju. Z njim začenjamo letošnji ciklus Pogledov z gorenjskega juga, katerih namen je med drugim, da bi z rovtarskim pridihom podpihovali in burili samozavest zgornjekranjskega duha. Doktorja Ivan Tavčar in Aleš Ušeničnik nam bosta (skupaj z drugimi učenimi možmi z našega konca) pri tem v posebno oporo.

Ko je o njem pisal Ušeničnik, je bilo socialno zavarovanje še v povojih in ga velika večina ljudi sploh ni bila deležna. Socialna varnost je bila tedaj bolj v božjih kot v človeških rokah. Zgovoren in leposloven primer za to je, denimo, zgodba Šarevčeve Mete iz Tavčarjevih "slik iz loškega pogorja". Ko je stari Šarevec umiral, je govoril takole: "Imetje se bo razbilo, dosti je otrok; če bi dal vse enemu, shajal bi za silo, prav za silo! Če pa dam vsakemu nekaj, imel bo vsak malo, prav malo! Dekle je grdo in snubača ne bo! Naj ima sto goldinarjev, in tista sliva pri voglu hiše je tudi njena! Ta sliva je njena! O moj preljubi Jezus Krišč, da le ne bi beračili! Težko sem živel, ali pošteno!" - Pa svoji hčeri kljub temu ni mogel zapustiti več kot sto goldinarjev in - slivo!

Ta, kot vemo, Meti ni zagotovila socialne varnosti. Nekaj desetletij po njenem tragičnem koncu je začelo tudi v naše kraje prodirati moderno socialno zavarovanje, ki ga Metin učeni rojak Ušeničnik popiše takole: "Zavarovanje vobče je neki način prisilnega varčevanja na podlagi vzajemnosti. Plačujejo se po malem prispevki in potem se dobi v slučaju bolezni bolniščina, ali v slučaju nezgode podpora, ali na starost renta, ali pa dobe v slučaju smrti ostali gotovo vsoto ali letno rento. Tako se varčuje, in sicer prisilno, ker vse zapade, če kdo iz nemarnosti neha vplačevati. Seveda je v vsem tudi neka vzajemnost. Kdo morda ne oboli, zato pa drugi lehko več dobi, kakor bi sicer v čisto enakih razmerah mogel dobiti. Brez take vzajemnosti bi mogel vsak le to prejeti, kar je vložil..."

Zavarovanje, kakršnega ima v mislih Ušeničnik, je začel udejanjati že njegov veliki sodobnik, krščanski socialist dr. Janez Ev. Krek. Do kraja pa ga je, resnici na ljubo, uveljavil šele Edvard Kardelj, ki je v svoje brezštevilne zamisli in eksperimente vpletel tudi veliko Krekovih idej. V socializmu, kakršen že je bil, so tudi vse mogoče Mete, s češpljami ali brez njih dosegle polno socialno varnost. Kako pa je danes, v t.i. postkomunizmu? Pokazalo se je, da z obveznim zavarovanjem ni več mogoče pokriti vseh potreb. Tako se vse bolj uveljavljajo razne oblike prostovoljnega, dopolnilnega zavarovanja, pokojninskega, zdravstvenega, invalidskega, življenjskega, rentnega... Zavarovanje postaja vse bolj izbirno, vse dražje in hkrati vse bolj donosno, tako za zavarovalnice (predvsem) kot za zavarovance. Zavarovati in biti zavarovan je posel in nuja hkrati. Tisto, ob čemer bleščeča slika izrednega razmaha sodobnega zavarovalništva precej potemni, pa je dejstvo, da se ob njem spet uveljavlja pomen premoženjskih razlik. Zdi se, da ne bo dolgo, ko bodo med nami spet ljudje, ki jim bo edino jamstvo varnosti tistih nekaj prihranjenih tolarjev in prgišče suhih sliv. ***Miha Naglič***

Marija Volčjak

Franc Lotrič

Razbit je monopol v obnašanju

Triglav je še vedno daleč največja zavarovalnica na Gorenjskem, konkurenca pa je prebudila njeno poslovnost. Razbit je monopol v obnašanju, pravi Franc Lotrič, direktor območne enote v Kranju, ki med poznavalci velja za enega največjih zavarovalnih strokovnjakov v Sloveniji.

"Kaj je prinesel novi zakon o zavarovalnicah?"

"Boljšo urejenost, čeprav so zavarovalnice že organizirane kot delniške družbe, so zdaj bolje urejene varnostne rezerve, garancijski skladi, potrebna strokovnost za opravljanje posla in ne nazadnje, izredno velik pomen je dan nadzoru v zavarovalnicah, ki je opredeljen v štirih oblikah.

Nedvomno je najpomembnejše, da bo pri finančnem ministrstvu oblikovan urad za zavarovalni nadzor, da bo zaključne račune oziroma letne izkaze verificirala neodvisna, zunanja revizorska hiša, in da bo morala vsaka zavarovalnica imeti tudi interni nadzor za spremljanje smotrnosti, pravilnosti in zakonitosti poslovanja. Zavarovalno tehnične rešitve, garancijske in druge rezerve pa usklajene in dogovorjene s podpisom pooblaščenega aktuarija, to je zavarovalno tehničnega strokovnjaka."

"Kaj potemtakem pomeni za zavarovalnico Triglav?"

"Za nas ni večjih novosti. Sicer pa smo imeli in še imamo pripombo, da je garancijski kapital postavljen prenizko, spodnja meja je 240 milijonov tolarjev, nato se dviga glede na obseg poslovanja. Garancijski sklad je namreč zagotovilo, da zavarovanci v vsakem primeru dobijo odškodnino, da ne bi izpadle zarade nesmotrnega gospodarjenja, nemara tudi stečaja. Zakon tudi določa, da so najprej na vrsti odškodnine iz življenjskih zavarovanj, nato druge."

"Triglav nedvomno ne bo imel težav z garancijskim kapitalom, kolikšnega bo imel?"

"Vsekakor večjega od 240 milijonov tolarjev, ni pa še določen."

"Slišimo tudi očitke, da je zakon napisan na kožo največji zavarovalnici in nobena skrivnost seveda ni, da je to Triglav?"

"Če je potreben primeren garancijski kapital, zahtevana strokovnost, predpisana kontrola poslovanja, in če si kdo razlaga, da je zaradi tega zakon napisan na kožo Triglavu, ki vse to ima, potem je očitek neutemeljen. Vse, kar zakon zahteva, ni odveč, da bi bili zavarovanci varni. Smisel naše dejavnosti pa je vendar v zagotavljanju varnosti zavarovancu takrat, ko se mu kaj zgodi."

"Pritožujejo se v glavnem zavarovalni agenti, ki delajo kot svobodnjaki?"

"To je novo področje, ki ga zakon prvič ureja, gre za posredovanje pri pridobivanju zavarovanj ali pri ocenjevanju škodnih dogodkov in rizikov, nastopajo torej le kot posredniki. Tudi zanje je predpisan minimalni kapitalni vložek in strokovnost, neuki in nevešči vendar ne morejo ponujati zavarovalnih storitev, saj bodo sicer videli le provizijo in vse skupaj bo zelo hitro podobno catch the cashu."

"Zakon je torej zelo strog?"

"Uvaja večji red, večje strokovne zahteve. Mislim, da je to potrebno, saj je zavarovalstvo zelo pomembna dejavnost v vsaki družbi. Slovenija je na tem področju toliko bolj občutljiva, saj je po zavarovalnih merilih in tehnologiji sorazmerno majhna celo za eno zavarovalnico. V Sloveniji pa jih dela že enajst, nenehno se pojavljajo nove."

"Do sprejema zakona je bilo blokirano sodelovanje s tujci?"

"Zakon odpira možnosti vključevanja tujcev v zavarovalnice, vendar ne z večinskimi deleži, vodijo jih lahko le slovenski državljani, tujci pa ne smejo biti vključeni v pozavarovalnice."

"Država si pri tem jemlje veliko pristojnosti?"

"Z nacionalnega interesa je to nujno, saj se nam sicer lahko zgodi podobno, kot se je v drugih državah, kamor so prišle dve, tri velike tuje zavarovalne hiše in pokupile vse domače zavarovalnice za sorazmerno majhen denar. Zavarovalniški denar je zanesljivo likvidni denar, najmanj tako ali celo bolj kot bančni, in vsak tujec rad pride ponj. Naj tujci torej pridejo, vendar pa ne smemo biti naivni in verjeti, da nam bodo kaj prinesli."

"Kakšne načrte ima Triglav, pred časom ste se nameravali povezati z dunajsko zavarovalnico Wiener Staedtische, ki ima pri nas veliko zavarovancev?"

"Ta problem je žal še vedno odprt in vprašanje je, ali bo kdaj rešen, saj nima samo razsežnosti dveh zavarovalnih hiš, temveč tudi dveh držav. Dogovarjali smo se leta 1990, pripravljeni smo bili prevzeti celotni portfelj, vendar smo se ustavili pri valorizaciji po valutnih klavzulah. Problem je namreč v tem, kdo bo plačal razlike za nazaj, saj so šli v tujino šilingi, Slovenja tega denarja preprosto nima."

Status teh zavarovanj torej ostaja vprašljiv?"

"Zelo vprašljiv, saj ga zavarovalstvo samo, tudi prek pozavarovalnih mehanizmov, ne more rešiti."

"Koliko življenjskih zavarovanj je pri nas sklenila avstrijska zavarovalnica?"

"Številke ne poznam, nikoli nam ni bila povedana, govorilo se je o 12 do 15 tisoč primerih oziroma o 400 milijonih mark, vendar je verjetno zajemala tudi Hrvaško, zato je bolj verjetnih 150 milijonov mark, težko pa je reči, da je ta številka točna. Ker dunajska zavarovalnica tega ni delala sama, temveč je zanjo delala agencija WVP iz Gradca, je toliko težje reči, koliko je bilo teh zavarovanj."

"Kakšna je zavarovalniška konkurenca na Gorenjskem?"

"Na Gorenjskem deluje že osem zavarovalnic, naš delež je več kot 80-odstoten. Če pa ne upoštevamo zdravstvenih zavarovanj, s katerimi se ne ukvarjamo, pa je za 5 do 10 odstotnih točk manjši, težko povem točen odstotek, saj podatkov o zdravstvenih zavarovanjih nimam."

"Kaj lahko rečete o konkurenci?"

"Vsi delamo vse, večkrat pravim, da zavarujemo vse, od šivanke do plavža. Specializacije še ni, Triglav je dovolj velik, da dela vse, od manjših zavarovalnic pa bi pričakovali, da bi se specializirale, le zdravstveno zavarovanje je v bistvu začetek specializacije. V tujini je dosti zavarovalnic, ki se ukvarjajo samo z življenjskim zavarovanjem, druge samo z osebnim, tretje s transportnim itd. Specializacija bi bila torej dobrodošla, seveda pa se ne bo nihče ukvarjal samo z avtomobilskim zavarovanjem."

"Slišimo, da se bo ena od zavarovalnic znebila obveznega avtomobilskega zavarovanja?"

"Tudi to se govori, po novem zakonu je to možno."

"Zakaj se pri avtomobilskih zavarovanjih stvar ne izide?"

"Premije za obvezno avtomobilsko zavarovanje določa finančno ministrstvo, tako je tudi drugod v Evropi, to je edina oblika zavarovanja, ki ga predpisuje država, saj želi zaščititi nemočne udeležence v prometu."

"Zakaj je državna kalkulacija prenizka?"

"Nezgodni primeri sicer ne nihajo več tako, vendar pa naraščajo hitreje kot premija, ko vlada pristane na povečanje premij, so podatki, na osnovi katerih se odloča, že zastareli in premije so vedno prenizke. Saj je tudi v drugih državah tako, vendar je razkorak manjši, navadili so se že, da premije popravljajo 'na zalogo'. Pri nas pa jih država popravlja z zaostankom, vmes pa je seveda inflacija. Poleg tega je v avtomobilski industriji že dolgo prodan avto cenejši kot po rezervnih delih, vse manj pa je popravil in vse več zamenjav poškodovanih delov. Hitro naraščajo odškodnine za nematerialno škodo, za telesne poškodbe, kar je bilo pri nas pred leti zanemarjeno, saj je bilo najbolj pomembno, da je bil avto popravljen. Avto je pri nas sicer še vedno statusni simbol, toda ljudje, ki so v prometnih nesrečah poškodovani, se vse bolj zavedajo svojih zavarovalnih pravic in prav je tako. Mislim, da je konkurenca v tem pogledu naredila veliko dobrega, saj nas je naredila bolj poslovne, bolj elastične, bolj dostopne strankam, vsaj za Triglav na Gorenjskem to lahko trdim. Za ljudi smo bolj dostopni, znamo jim kaj pojasniti, tudi pravice jim znamo povedati, nimajo več občutka, da jih neradi sprejmemo in jim komaj rečemo dober dan, kadar morajo kaj dobiti. Mislim, da je razbit monopol v obnašanju, ki ga je treba ločevati od monopola pri obsegu posla, pri denarju, ki zagotavlja varnost, pri tem naj kar bo, k taki zavarovalnici vsak pride rad."

"Praktičnih izkušenj z zavarovalnicami res nimam veliko, moram pa priznati, da mi je vaša delavka pred kratkim res svetovala, kaj je najbolj pametno napraviti in imela sem občutek, da je imela pred očmi moj primer in ne zavarovalnico, kar me je presenetilo?"

"Zelo se trudimo, usposabljamo ljudi, jim dan za dnem pripovedujemo, da smo tu zaradi strank."

"Zavarovalništvo je pomemben finančni trg, v kolikšni meri je pri nas izkoriščen?"

"Zavarovalstvo je še slabo prisotno v družbenem proizvodu, pred kakim letom je imelo 2-odstotni delež, po zadnjih podatkih ima 3,5- odstotnega, kar je malo v primerjavi z razvitim svetom, kjer ima nad 7- odstotnega. Pri nas se šele razvija rentno zavarovanje, prav tako zdravstveno, saj zaradi velike socialne varnosti ljudje niso čutili potrebe po tem zavarovanju, na Zahodu pa za vse to bolj poskrbijo prek zavarovalnic. Na drugi strani pa so rezerve v zavarovalstvu neizbežne, likvidnost mora biti zaradi varnosti na prvem mestu, saj si ne moremo privoščiti, da bi nekdo zaradi škode prišel po denar, mi pa bi mu, denimo, ponudili delnico, obveznico ali kaj drugega."

"Vseh podatkov verjetno še nimate, vendar, kako ocenjujete lansko poslovno leto?"

"Kljub večji konkurenci smo premijski portfelj uspeli povečati za 8 odstotkov, število zavarovanj pa za 12 odstotkov. Mislim, da se ne bom veliko zmotil, če rečem, da so premije znašale 4,5 milijarde tolarjev, in da smo na Gorenjskem prišli na 300 tisoč zavarovanj. Rešili pa smo več kot 30 tisoč škod, odškodnine pa so znašale dobrih 2,7milijarde tolarjev."

"Kolikšen delež ima Gorenjska v slovenskem Triglavu?"

"13- do 14-odstotnega. Po rezultatih pa smo že nekaj let v vrhu, leta 1993 smo bili po dobičku na prvem mestu, morda bo to veljalo tudi za lansko leto."

"V čem je skrivnost uspeha, živimo Gorenjci bolj varno?"

"Pomembno je razpršeno zavarovanje in cenimo vsako, še tako drobno zavarovanje, ne oziramo se samo po milijonskih premijah. Korektni smo pri škodah, skušamo jih rešiti in plačati hitro. Seveda pa tudi gospodarno ravnamo s prostim denarjem."

"Gospod Lotrič, v Sloveniji ste cenjeni kot eden največjih zavarovalnih strokovnjakov, koliko let se že ukvarjate s tem delom?"

"33 let, začel sem s pridobivanjem zavarovanj na terenu, kot zavarovalni zastopnik."

"Zadnja štiri leta ste pri krmilu Triglava na Gorenjskem, direktorjev zavarovalnic ne nastavlja več politika tako kot včasih?"

"Mislim, da je v Triglavu tudi v tistih časih stroka uspela ohraniti svoje mesto, politika je ni nikoli prehitela, kar je bila ena boljših kvalitet Triglava."

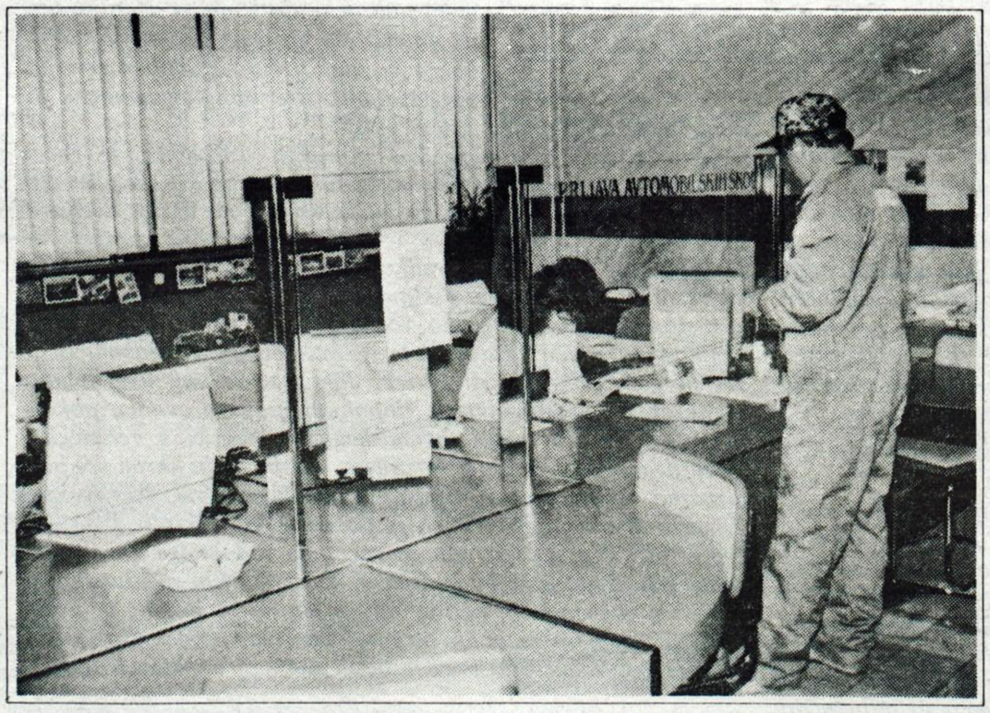

ATC KRANJSKA GORA - NOVI NAROČNIKI

PINTAR FRANC	SAVSKO NASELJE 004 KRANJSKA GORA	881578
HAUPTMAN JOŽE	SAVSKO NASELJE 036 KRANJSKA GORA	881889
OREL SLAVKO	SAVSKO NASELJE 024 KRANJSKA GORA	881890
PLEMELJ ERTRUDA	SAVSKO NASELJE 036 KRANJSKA GORA	881730
PLEMELJ RADO	SAVSKO NASELJE 036 KRANJSKA GORA	881888
REBSELJ MARIJA	SAVSKO NASELJE 030 KRANJSKA GORA	881893
SMOLEJ IVANKA	SAVSKO NASELJE 034 KRANJSKA GORA	881894
PINTAR DRAGICA	SAVSKO NASELJE 026 KRANJSKA GORA	881891
FIGUS PATRIZIA	SAVSKO NASELJE 029 KRANJSKA GORA	881892
SODJA STANISLAV	BOROVŠKA CESTA 106 KRANJSKA GORA	881023
ŽERJAV ANICA	PODBREG 035 KRANJSKA GORA	881598
ROBIČ GIZELA	PODBREG 020 KRANJSKA GORA	881599
RIHTER PETRA	ULICA DR. JOSIPA TIČARJA 009 KRANJSKA GORA	881600
ARH TATJANA	BOROVŠKA CESTA 088 B KRANJSKA GORA	881895
BAJEC JAKOB	VRŠIŠKA CESTA 067 KRANJSKA GORA	881864
KRŽIŠNIK ANDREJ	VRŠIŠKA CESTA 000 NN KRANJSKA GORA	881865
LAPAJNE HELENA	VRŠIŠKA CESTA 070 KRANJSKA GORA	881356
VIDA MAJDA	VRŠIŠKA CESTA 048 KRANJSKA GORA	881866
DETELA IGOR	VRŠIŠKA CESTA 050 KRANJSKA GORA	881867
BREGAR CIRIL	VRŠIŠKA CESTA 054 A KRANJSKA GORA	881868
ZUPANČIČ MIHELIČ	VRŠIŠKA CESTA 046 KRANJSKA GORA	881357
SCHOFFMANN BOLTI	NASELJE IVANA KRIVCA 041 KRANJSKA GORA	881689
BILANDŽIČ JOSIP	NASELJE IVANA KRIVCA 039 KRANJSKA GORA	881690
PROSENC TONE	NASELJE IVANA KRIVCA 036 KRANJSKA GORA	881691
RADMAN IVICA	NASELJE IVANA KRIVCA 034 A KRANJSKA GORA	881692
WENZL IVANA	NASELJE IVANA KRIVCA 034 KRANJSKA GORA	881693
NOVAK SONJA	NASELJE IVANA KRIVCA 032 KRANJSKA GORA	881694
KOVAČ RIHARD	NASELJE IVANA KRIVCA 044 KRANJSKA GORA	881797
PIBERNIK POTOČNIK MACA	NASELJE IVANA KRIVCA 045 KRANJSKA GORA	881798
KLINAR SONJA	NASELJE IVANA KRIVCA 048 KRANJSKA GORA	881799
MOČNIK VLADIMIR	NASELJE IVANA KRIVCA 042 KRANJSKA GORA	881358
MAVKO KAZMIR	NASELJE IVANA KRIVCA 000 NN KRANJSKA GORA	881699
ŠEST BORIS	NASELJE IVANA KRIVCA 000 NN KRANJSKA GORA	881757
FABJAN JANEZ	NASELJE IVANA KRIVCA 000 NN KRANJSKA GORA	881753
PLUT OBLAK MARIJA	NASELJE IVANA KRIVCA 000 KRANJSKA GORA	881794
LIMPEL POLONA	NASELJE IVANA KRIVCA 000 NN KRANJSKA GORA	881450
IVANČIČ FELICIJAN ALENKA	NASELJE IVANA KRIVCA 000 NN KRANJSKA GORA	881451
HREN ANTON	NASELJE IVANA KRIVCA 014 KRANJSKA GORA	881796
PINTAR JELKA	VITRANŠKA ULICA 001 KRANJSKA GORA	881354
MALETIČ MILENKO	SMERINJE 002 A KRANJSKA GORA	881355
KOŠIR JOŽE	SMERINJE 002 KRANJSKA GORA	881356
RAVHEKAR KATARINA	KOROŠKA ULICA 002 KRANJSKA GORA	881457
BANIČ IVANKA	BOROVŠKA CESTA 003 KRANJSKA GORA	881372
BATISTA MARIJA	BOROVŠKA CESTA 001 KRANJSKA GORA	881386
HLEBANJA DANA	BOROVŠKA CESTA 005 KRANJSKA GORA	881387
MIŠ MARJANCA	BOROVŠKA CESTA 003 KRANJSKA GORA	881400
DJOREM LJUBO	BOROVŠKA CESTA 008 C KRANJSKA GORA	881576
JAKELJ FRANCKA	BOROVŠKA CESTA 009 KRANJSKA GORA	881298
HOJNIK MAJDA	BOROVŠKA CESTA 009 KRANJSKA GORA	881368
MEDVED ANTON	BOROVŠKA CESTA 009 KRANJSKA GORA	881369
TRPINC ANICA	BOROVŠKA CESTA 018 KRANJSKA GORA	881370
ŽUNKOVIČ TJAŠA	BOROVŠKA CESTA 013 KRANJSKA GORA	881371
PROSEN MILENA	BOROVŠKA CESTA 024 KRANJSKA GORA	881028
KISOVEC PAVLINA	BOROVŠKA CESTA 016 KRANJSKA GORA	881250
KRAŠOVEC MIRKO	BOROVŠKA CESTA 023 KRANJSKA GORA	881784
MURGELA LOJZKA	NASELJE SLAVKA ČERNETA 008 KRANJSKA GORA	881592
OBLAK DORA	NASELJE SLAVKA ČERNETA 012 KRANJSKA GORA	881593
MAJCEN MARSEL	NASELJE SLAVKA ČERNETA 013 KRANJSKA GORA	881594
ENDLIHER VIKTOR	NASELJE SLAVKA ČERNETA 007 KRANJSKA GORA	881595
MACUN ANTON	VRŠIŠKA CESTA 005 KRANJSKA GORA	881352
BIZJAK JOŽE	ULICA JOSIPA VANDOTA 003 KRANJSKA GORA	881353
SMOLEJ VANDA	BOROVŠKA CESTA 055 KRANJSKA GORA	881986
ROBIČ BORUT	VRŠIŠKA CESTA 002 KRANJSKA GORA	881851
ZORČ JOŽICA	GASILSKA ULICA 004 KRANJSKA GORA	881354
KOŠIR JOŽICA	GASILSKA ULICA 001 KRANJSKA GORA	881355
LOTRIČ MAJDA	BOROVŠKA CESTA 069 KRANJSKA GORA	881997
PETERMAN MARKO	BOROVŠKA CESTA 069 KRANJSKA GORA	881998
MUZEJ JESENICE	BOROVŠKA CESTA 069 KRANJSKA GORA	881999
SMOLEJ JOŽE	BOROVŠKA CESTA 076 KRANJSKA GORA	881900
JAKOPIN REZKA	PODBREG 002 KRANJSKA GORA	881901
HLADNIK DAMJAN	PODBREG 003 KRANJSKA GORA	881902
KOTNIK JOŽE	VRŠIŠKA CESTA 020 KRANJSKA GORA	881904
KASTELIC DR.ANDREJ	VRŠIŠKA CESTA 019 KRANJSKA GORA	881926
ŠTURM LEPŠA	NASELJE SLAVKA ČERNETA 018 KRANJSKA GORA	881550
MARKIZETI DRAGO	NASELJE SLAVKA ČERNETA 022 KRANJSKA GORA	881551
ŠTUMBELJ FRANC	NASELJE SLAVKA ČERNETA 024 KRANJSKA GORA	881552
VOGRIČ JANEZ	NASELJE SLAVKA ČERNETA 014 KRANJSKA GORA	881553
POHAR TOMAŽ	NASELJE SLAVKA ČERNETA 026 KRANJSKA GORA	881465
FERJANČIČ JOŽE	NASELJE SLAVKA ČERNETA 030 KRANJSKA GORA	881554
ČERNE MILENA	NASELJE SLAVKA ČERNETA 001 KRANJSKA GORA	881556
PREMROV DARKO	NASELJE SLAVKA ČERNETA 005 KRANJSKA GORA	881557
AGBABA STANKO	NASELJE SLAVKA ČERNETA 005 KRANJSKA GORA	881559
VEJIN RADE	NASELJE SLAVKA ČERNETA 027 KRANJSKA GORA	881492
RESTAVR. PIZZERIA MAESTRO	KOROŠKA ULICA 016 KRANJSKA GORA	881458
DOBARDŽIČ REFIK	KOROŠKA ULICA 016 KRANJSKA GORA	881461
KUSTEC ŠTEFAN	KOROŠKA ULICA 013 KRANJSKA GORA	881510
CILENŠEK DARJA	KOROŠKA ULICA 013 KRANJSKA GORA	881499
OTAŠEVIČ ZDENKA	LEDINE 014 KRANJSKA GORA	881852
VERNAR D.O.O.	KOROŠKA ULICA 019 KRANJSKA GORA	881853
DOLGAN LIDIJA	KOROŠKA ULICA 020 KRANJSKA GORA	881854
JERKOVIČ SLANA	LEDINE 013 KRANJSKA GORA	881855
ROBIČ ŠTEFANIJA	LEDINE 013 KRANJSKA GORA	881856
KOMAR IVAN	LEDINE 010 KRANJSKA GORA	881860
MARTIČ TONE	LEDINE 008 KRANJSKA GORA	881861
BUČIČ IVO	LEDINE 008 KRANJSKA GORA	881862
STOJČEVIČ IVICA	LEDINE 008 KRANJSKA GORA	881863
BUČIČ VERONIKA	LEDINE 008 KRANJSKA GORA	881864
KREVZEL FRANJA	LEDINE 006 KRANJSKA GORA	881861
BREZOVAC BRANKO	LEDINE 006 KRANJSKA GORA	881862
SVRZIKAPA LEOPOLD	LEDINE 000 NN KRANJSKA GORA	881863
BREZOVEC UROŠ	KOLODVORSKA ULICA 001A KRANJSKA GORA	881664
MAYER BOJAN	KOLODVORSKA ULICA 001A KRANJSKA GORA	881671
GOBEC DUŠAN	VRŠIŠKA CESTA 022 A KRANJSKA GORA	881672
LACKOVIČ IVAN	PODBREG 012 KRANJSKA GORA	881674
ŠANCA IVAN	PODBREG 007 KRANJSKA GORA	881678
LEBAR MIROSLAV	PODBREG 007 KRANJSKA GORA	881688
KLEMBAS MARKO	PODBREG 009 KRANJSKA GORA	881493
BRATINA DUŠICA	BOROVŠKA CESTA 081KRANJSKA GORA	881896
VOVK JOŽEFINA	BOROVŠKA CESTA 079KRANJSKA GORA	881897
TOF BARBARA	BOROVŠKA CESTA 079 KRANJSKA GORA	881898
GJINI GJEVALIN	BOROVŠKA CESTA 089 KRANJSKA GORA	881987

ATC RADOVLJICA - NOVI NAROČNIKI

MRAK VINKO	RAVNICA 000 NN RAVNICA	714116
PESJAK ANGELA	ZGORNJA LIPNICA 013 ZGORNJA LIPNICA	714117
ISKRA KAREL	ZGORNJA LIPNICA 014 ZGORNJA LIPNICA	714165
RUPAR BOJAN	ZGORNJA LIPNICA 014 A ZGORNJA LIPNICA	714166
ERŽEN ZVONKO	ZGORNJA LIPNICA 015 A ZGORNJA LIPNICA	714167
AŽMAN JANKO	ZGORNJA LIPNICA 016 ZGORNJA LIPNICA	714168
NOČ IVANKA	ZGORNJA LIPNICA 026 ZGORNJA LIPNICA	714169
NOČ BRANKO	ZGORNJA LIPNICA 000 NN ZGORNJA LIPNICA	714172
ZUPAN IVANKA	ZGORNJA LIPNICA 027 ZGORNJA LIPNICA	714175
KOSTANJŠEK TOMAŽ	SPODNJA LIPNICA 009 C SPODNJA LIPNICA	714176
HERCEGONJA BORIS	SPODNJA LIPNICA 009 B SPODNJA LIPNICA	714179
ROZMAN STANKA	SPODNJA LIPNICA 009 SPODNJA LIPNICA	714181
AŽMAN FRANCI	SPODNJA LIPNICA 013 SPODNJA LIPNICA	714185
MULEJ JERCA	SPODNJA LIPNICA 016 SPODNJA LIPNICA	714186
JELOVČAN JANEZ	SPODNJA LIPNICA 019 SPODNJA LIPNICA	714189
LUKAN FRANC	SPODNJA LIPNICA 018 SPODNJA LIPNICA	714192
TOMAŽEVIČ ALEŠ	SPODNJA LIPNICA 029 SPODNJA LIPNICA	714202
RAZINGER ZDENKA	ZGORNJA LIPNICA 022 ZGORNJA LIPNICA	714224
PODOBNIK JOŽE	ZGORNJA LIPNICA 023 ZGORNJA LIPNICA	714225
ŠIMNIC URBAN	ZGORNJA LIPNICA 021 ZGORNJA LIPNICA	714230
DOLENC FRANC	ZGORNJA LIPNICA 019 ZGORNJA LIPNICA	714237
LUKAN JOŽICA	SPODNJA LIPNICA 003 SPODNJA LIPNICA	714258
ŠTURM BRANE	SPODNJA LIPNICA 004 SPODNJA LIPNICA	714259
ZUPAN MIRAN	LANCOVO 081 LANCOVO	714260
PESJAK GABRIJEL	LANCOVO 080 LANCOVO	714365
MRAK ANDREJ	LANCOVO 084 LANCOVO	714366
ŽMAVC JOŽE	LANCOVO 086 LANCOVO	714367
ŠTENDLER MARKO	LANCOVO 089 LANCOVO	714374
ČIKIČ DRAGOJE	LANCOVO 074 LANCOVO	714384
ROZMAN ALOJZ	LANCOVO 070 LANCOVO	714385
POGAČNIK MILOŠ	LANCOVO 066 LANCOVO	714389
KORDEŠ ALBIN	LANCOVO 090 LANCOVO	714393
MRAK ANTON	LANCOVO 092 LANCOVO	714394
HEBERLE ZLATO	LANCOVO 087 LANCOVO	714462
VERTELJ MILENA	LANCOVO 030 A LANCOVO	714463
JUSTIN DARINE	LANCOVO 030 A LANCOVO	714464
INTIHAR TONE	LANCOVO 063 LANCOVO	714465
PINTAR FERDO	LANCOVO 030 LANCOVO	714466
ZDUJIČ MIRA	LANCOVO 030 LANCOVO	714467
ROGAČ TINE	ZGORNJA LIPNICA 004 ZGORNJA LIPNICA	714469
ČOP MARINA	BRDA 010 BRDA	714505
ŠKOF NIKO	BRDA 006 BRDA	714529
PINTAR MIHA	BRDA 005 BRDA	715733
PIRIH TATJANA	BRDA 007 BRDA	715709
ROZMAN JANKO	SPODNJA LIPNICA 000 NN SPODNJA LIPNICA	715740
AŽMAN MARJETA	LANCOVO 047 LANCOVO	715748
KRŽIŠNIK DARKO	LANCOVO 037 LANCOVO	715749
SKUMAVEC ALBINA	LANCOVO 035 LANCOVO	715779
AŽMAN VALENTINA	LANCOVO 031 LANCOVO	715802
AŽMAN STANA	LANCOVO 032 LANCOVO	715819
AŽMAN MARKO	LANCOVO 028 LANCOVO	715839
PATERNU JOŽE	LANCOVO 027 LANCOVO	715868
PESJAK MIRKO	LANCOVO 029 LANCOVO	715873
BORIČ JOŽE	LANCOVO 019 LANCOVO	715881
MUZGA DARKO	LANCOVO 050 LANCOVO	715909

ATC KRANJSKA GORA - SPREMEMBE

ALBREHT ANTON	VRŠIŠKA 007	883525 881032
BANIČ DRAGO	NASELJE SLAVKA ČERNETA 017	883082 881503
BASTA PERO	NASELJE SLAVKA ČERNETA 014	883124 881318
BIZJAK JOŽE	LEDINE 005	883035 881836
BLENKUŠ IVKO	NASELJE SLAVKA ČERNETA 015	883586 881404
BRANC MARJAN	NASELJE SLAVKA ČERNETA 029	883584 881501
BUČINEL JASMINKA	BOROVŠKA 059	883549 881027
BUDINEK MIRA	BOROVŠKA 011	883114 881201
BUNJEVAC MARIJA	VRŠIŠKA 030	883564 881248
BURNIK JOŽE	NASELJE SLAVKA ČERNETA 021	883084 881407
BUTORAC DUŠAN	LEDINE 009	883523 881742
CAFUTA MATO	PODREG 005	883557 881006
CUZNAR ALOJZ	BOROVŠKA 049	883518 881031
CUZNAR LEOPOLD	LEDINE 001	883032 881838
ČOP MARIJA	PODREG 024	883559 881008
DETELE JURIJ	BOROVŠKA 066	883014 881025
DIMITROVSKI DIMITAR	NASELJE SLAVKA ČERNETA 027	883086 881402
DORČEC VIDA	POŽAR 002	883115 881992
FILE EDVARD	KOROŠKA 017	883579 881841
FORNEZZI JANA	LEDINE 011	883024 881546
GASILSKO DRUŠTVO	BOROVŠKA 058	883021 881829

Tehnična trgovina EGOS
Fliser, d.o.o.
Slavka Černeta 33, Kranjska Gora
tel.: 881-395
SE PRIPOROČAMO!

GOZDNO GOSPODARSTVO	LEDINE 008	883018 881828
GRACER BENJAMIN	LEDINE 013	883521 881547
GREGORIČ ZVONE	BOROVŠKA 017	883028 881143

Ekspresno razvijanje filmov in izdelava fotografij. Fotografije za dokumente. Trgovina s porcelanom, kristalom in spominki.
FOTO MOJCA, Borovška 91, Kranjska Gora
tel.: 881-433

GREGORINČIČ FRANC	NASELJE IVANA KRIVCA 024	883573 881991
GROHAR JANEZ	NASELJE SLAVKA ČERNETA 032	883085 881507
GRUJIČ LAZAR	LEDINE 010	883520 881649
GRUM DUŠAN	VRŠIŠKA 01A	883027 881064
GUČEK FRANC	LEDINE 007	883535 881837
HOČEVAR DR. ANDREJ	VRŠIŠKA 044	883568 881989
HRIBAR SLAVICA	NASELJE SLAVKA ČERNETA 003	883624 881506
JAKELJ JANKO	SMERINJE 008	883629 881994
JANŽOVNIK NADA	LEDINE 002	883041 881845
JELOVČAN JANKO	BOROVŠKA 019	883040 881207

HOTEL KOTNIK
RESTAVRACIJA TAVERNA TEL.: 064/881 564
PIZZERIA PINO TEL.: 064/881-859
MINI SHOP BOROVŠKA 75, KRANJSKA GORA

KANALEC FRANC	BOROVŠKA 039	883528 881152
KERŠTAJN JANEZ	BOROVŠKA 008	883044 881066
KLINCOV GRACER DIANA	KOLODVORSKA 004	883123 881842

KRZNARSTVO
Borovška 62, Kranjska Gora
tel.: 881-831
del. čas: od 8. do 20. ure, sobota zaprto

KLOFUTAR PETER	KOLODVORSKA 005	883079 881840
KODER DR.URBAN	POŽAR 005	883122 881993
KOKALJ ANTON	BOROVŠKA 054	883020 881018
KOLMAN LJUBA	NASELJE SLAVKA ČERNETA 014	883081 881317
KOSMAČ ČRTOMIR	BOROVŠKA 052	883049 881021
KOŠAK KRISTINA	BOROVŠKA 032	883545881107
KOŠIR ANDREJ	BOROVŠKA 085	883054 881011

APARTMAJI KAJA
Naselje Slavka Černeta 20/a, Kranjska Gora
tel.: 881-131

KOŠIR TOMAŽ	BOROVŠKA 065	883519 881026
KOZINC ALOJZ	GASILSKA 013	883577 881545
KRAJEVNA SKUPNOST KRANJSKA GORA	KOLODVORSKA 01A	883052 881846
KRAMAR FRANC	NASELJE SLAVKA ČERNETA 02A	883578 881251
KRUMPIČ JOŽE	GASILSKA 001	883514 881024
LABODA JUDITA	VRŠIŠKA 047	883567 881968
LAVTIŽAR ALBINA	PODBREG 019	883563 881246
LAVTIŽAR EDVARD	BOROVŠKA 027	883051 881036
LEBAR MIROSLAV	BOROVŠKA 011	883546 881204
LOGAR JOŽE	LEDINE 010	883016 881641
LOVŠE JAKA	BOROVŠKA 013	883033 881153
MAGUŠAR CVETO	KOROŠKA 022	883076 881511
MAKSIMOVIČ VESELIN	LEDINE 010	883524 881824
MALOVIČ LAZAR	LEDINE 010	883516 881648

MODNO FRIZERSTVO
Zinka Smolej, Naselje Slavka Černeta 33, Kranjska Gora
tel.: 881-059
VABLJENI V NAŠ SALON.

MENJALNICA AVAL
Kranjska Gora, Borovška 88/a
tel.: 064/881-039
UGODNI TEČAJI

MARIANOVIČ VERA	PODREG 024	883558 881007
MAŠOVIČ VASILIJE	LEDINE 002	883537 881843
MAVČEC DOMINIK	LEDINE 004	883531 881834
MAVSAR BRIGITA	BOROVŠKA 021	883526 881060
MESELJEVIČ KATICA	SMERINJE 02A	883622 881242
METLIKA ERIKA	BOROVŠKA 029	883542 881061
MODRIČ MAJAN	LEDINE 009	883015 881640
MRAK FRANČIŠEK	TIČARJEVA 006	883065 881249
NAJDENOVA MILENA	BOROVŠKA 013	883533 881154
OITZL HUGO	BOROVŠKA 013	883551 881157
OITZL MARTINA	BOROVŠKA 040	883026 881118
PANČUR DRAGO	BOROVŠKA 011	883046 881203
PEČAR JOŽE	BOROVŠKA 064	883050 881012
PEČAR MILOŠ	NASELJE SLAVKA ČERNETA 023	883583 881502

PENZION MIKLIČ
Vitranška 13, Kranjska Gora
tel.881-635, fax.881-634
STOMATOLOŠKA ORDINACIJA

PLAZAR VLADO	JOSIPA VANDOTA 008	883618 881035
POČITNIŠKI DOM NAŠA DJECA	BOROVŠKA 048	883019 881014
POČITNIŠKI DOM SALONIT ANHOVO	BOROVŠKA 027	883042 881255
POČITNIŠKI DOM SATURNUS	NASELJE IVANA KRIVCA 022	883067 881990
PODJETJE ZA UREJANJE HUDOURNIKOV	BOROVŠKA 028	883043 881105
POPOVIČ DANE	LEDINE 009	883034 881827
PRISTAVEC JANEZ	BOROVŠKA 077	883113 881847
PRISTAVEC PAVLINA	BOROVŠKA 077	883552 881001
PURKAT IVANKA	LEDINE 009	883023 881738
RADIVOJEVIČ MIODRAG	NASELJE SLAVKA ČERNETA 031	883582 881504
RADIVOJEVIČ VOJKAN	NASELJE SLAVKA ČERNETA 31A	883585 881505
RADIVOJEVIČ SILVA	VRŠIŠKA 031	883562 881244
RADOVANOVIČ RADE	VRŠIŠKA 021	883555 881003
RAMOVŠ BERTA ANICA	LEDINE 013	883029 881549
RAVHEKAR TOMAŽ	JOSIPA VANDOTA 007	883534 881033
REBOLJ JOŽE	LEDINE 010	883037 881825
REŠ AMALIJA	VRŠIŠKA 054	883574 881967
RIBARIČ MARIJA	GASILSKA 006	883522 881020
ROBIČ BRANKO	SMERINJE 001	883615 881241
ROBIČ FRANC	VRŠIŠKA 001	883539 881030
ROBIČ JULIJANA	BOROVŠKA 007	883544 881301
ROBIČ MARIJA	VRŠIŠKA 032	883064 881247
ROBIČ MOJCA	PODBREG 017	883063 881245
ROBNIK ANTON	LEDINE 009	883529 881826
ROGEL BARBARA	BOROVŠKA 060	883536 881830
ROLC SONJA	BOROVŠKA 009	883548 881159
ROT MARIJA	BOROVŠKA 034	883527 881142
ROZMAN MARJAN	PODBREG 001	883550 881013
SELAN IGOR	PODREG 025	883059 881009
SLUGA EDO	LEDINE 002	883031 881844
SMOLE MILAN	BOROVŠKA 013	883540 881155

SMOLEJ ALOJZIJA	VRŠIŠKA 022	883058	881004
SMOLEJ CECILIJA	TIČARJEVA 001	883565	881316
SMOLEJ HELENA	NASELJE SLAVKA ČERNETA 004	883078	881303
SMOLEJ MIHA	PODBREG 006	883616	881002
SMOLEJ MIRA	KOLODVORSKA 003	883576	881835
SMOLEJ SLAVA	GASILSKA 008	883022	881019
SOLDAT MILENKO	LEDINE 006	883541	881832
STANKOVIČ BOŽENA	BOROVŠKA 011	883118	881202
ŠANCA VLADO	BOROVŠKA 015	883543	881065
ŠAVS ERNA	LEDINE 011	883025	881548
ŠENICA VIKTOR	BOROVŠKA 032	883045	881106
ŠIMENC MIHAEL	GASILSKA 009	883039	881022
ŠMEHIL IVAN	BOROVŠKA 013	883048	881158

CVETLIČARNA "TILIA"
SLAVKA ČERNETA 33, KRANJSKA GORA
TEL.: 881 - 123
LONČNICE, REZANO CVETJE, SVEČE
in različni cvetlični aranžmaji

ŠORDJAN LAZAR	BOROVŠKA 062	883030	881831
TARMAN BOŽIDAR	PODREG 15A	883116	881010
TAVČAR EMIL	LEDINE 006	883532	881833
TAVČAR MILENA	NASELJE IVANA KRIVCA 038	883068	881971

TURISTIČNO DRUŠTVO
KRANJSKA GORA
Tičarjeva 2
tel.: 881-768, fax: 881-125
Informacije, zasebne sobe in APP, menjalnica - trgovina

TURK DR.JOSIP	JOSIPA VANDOTA 001	883530	881302
UDIR MARKO	BOROVŠKA 057	883036	881029
VAJDA DUŠAN	NASELJE IVANA KRIVCA 046	883074	881229
VAUPOT DRAGO	JOSIPA VANDOTA 006	883614	881034
VERTELJ IVANA	SMERINJE 003	883129	881240
ZAVODNIK VIDA	PODREG 014	883553	881005
ZUPAN LEBAN MAJDA	NASELJE SLAVKA ČERNETA 009	883581	881254
ZUPANČIČ MARJETA	LEDINE 009	883515	881639
ŽERJAV FRANC	GASILSKA 010	883077	881544
ŽERJAV IVANA	PODBREG 021	883062	881243

ATC RADOVLJICA - SPREMEMBE

AVTOKLEPARSTVO
Janez BOŽIČ
Lipnica 3, 64245 Kropa
tel.: 064/736-686

AŽMAN VALENTIN	BRDA 002	712252	715648
BERTONCELJ ALOJZ	BRDA 007	712250	715587
FISTER JANEZ	BRDA 005	713250	715596
FISTER VINKO	BRDA 003	713252	715502
KEMPERLE FRANC	BRDA 001	712251	715636
PESJAK PEPCA	BRDA 008	713251	715637
BERCE MARKO	LANCOVO 085	713233	715196
ČAJIČ ARIF	LANCOVO 073	712248	715474
ČERNE JANEZ	LANCOVO 024		714636
DEŽMAN ANTON	LANCOVO 000	712257	714526
DEŽMAN IVANKA	LANCOVO 034	712259	714524
ERMAN STANKO, mizarstvo	LANCOVO 062	713244	715545
GLOBEVNIK JANEZ	LANCOVO 082		714157
GUŠTIN VID	LANCOVO 077	712249	715479
JUTRIŠA JOŽE	LANCOVO 068	713249	715442
KOSELJ LOMBAR NATAŠA	LANCOVO 086	712244	715251
KRANJC DANICA	LANCOVO 020		715796
KS LANCOVO	LANCOVO 030		714155
KUD JELOVICA	LANCOVO 030		714156
MERKELJ BENJAMIN	LANCOVO 069	713246	715468
MIKELJ MATEVŽ	LANCOVO 033	713260	714516
MULEJ ANICA	LANCOVO 065	712234	715482
PESJAK MATIJA	LANCOVO 036	712260	714523
PODOBNIK ANGELA	LANCOVO 042	713258	715563
PREVEC NIKO	LANCOVO 021		714497
ROGAČ JOŽE	LANCOVO 067	713247	715465
ROZMAN JANEZ	LANCOVO 076	712247	715249
ROZMAN MILKO	LANCOVO 040	712258	715574
ŠOKLIČ PETER	LANCOVO 000		714635
ŠTEFELIN JANEZ	LANCOVO 071	713248	715471
T.P ŠPECERIJA BLED	LANCOVO 030	712246	715454
URH ANGELA	LANCOVO 039		715019
VIDIC ANA	LANCOVO 072	713234	715493
ZUPAN ANGELA	LANCOVO 043	713257	714525
ZUPAN FRANC	LANCOVO 075	712233	715476
ZUPANC PAVEL	LANCOVO 044	713259	715571
ŽEPEK MARJAN	LANCOVO 022	712269	714484
ERŽEN LOVRO	RAVNICA 001	713230	714067
MRAK VINKO	RAVNICA 002	712228	714066
ROZMAN JANEZ	RAVNICA 004	713228	714070
BENEDIK IVAN	SP.LIPNICA 011	713227	714767
ERMAN FRANC	SP.LIPNICA 026	712225	714586
FLAJS DARIO	SP.LIPNICA 000	713262	714573
GLAVAN PAVEL	SP.LIPNICA 002	713243	714239
GOLMAJER FRANC	SP.LIPNICA 006	713242	714570
HROVAT KATI	SP.LIPNICA 001	712242	714082
KOROŠEC JOŽE	SP.LIPNICA 000	712239	714571
KOROŠEC MARTIN	SP.LIPNICA 023	713232	714668
KOSELJ FRANC	SP.LIPNICA 030	712224	714582
KOSELJ GABRIJEL	SP.LIPNICA 021	712211	714669
KOSELJ JAKOB	SP.LIPNICA 012	712218	714765
KOSELJ JANEZ	SP.LIPNICA 012	713218	714766
KOSELJ JANEZ	SP.LIPNICA 031	713224	714581
KOSELJ MARJAN	SP.LIPNICA 033	712227	714587
KOŠIR MARIJA	SP.LIPNICA 024	712226	714622
KUNČIČ JANEZ	SP.LIPNICA 008	712216	714693
LUŠINA RUDOLF	SP.LIPNICA 022	713211	714673
MRAK ANTON	SP.LIPNICA 019	712243	714081
MULEJ JANKO	SP.LIPNICA 000	713216	714695
MULEJ JANKO	SP.LIPNICA 027	713225	714583
OBLAK CILKA	SP.LIPNICA 014	712217	714768
PANGERC JANEZ	SP.LIPNICA 025	713226	714598
PESJAK GABRIJEL	SP.LIPNICA 037	712240	714575
POGAČNIK MARIJA	SP.LIPNICA 035	713240	714576
ROZMAN JOŽE	SP.LIPNICA 020	713223	714685
ŠINKOVEC MARJAN	SP.LIPNICA 000	712223	714689
ŠTEFELIN FRANC	SP.LIPNICA 038	713239	714574
ŠTEFELIN ZDRAVKO	SP.LIPNICA 039	712241	714572
TOMEC ROZALIJA	SP.LIPNICA 015	713217	714771
ŽBONTAR ANDREJ	SP.LIPNICA 000	712232	714015
HABJAN VINCENC	VOŠČE 000	712256	715453
LOTRIČ JANEZ	VOŠČE 003	712253	715503
MRAK ANDREJ	VOŠČE 003	713254	715508
MRAK FRANCI	VOŠČE 002	712254	715507
MRAK STANKO	VOŠČE 001	713255	715451
PESJAK MARTIN	VOŠČE 004	713253	715504
ŠKOF IVAN	VOŠČE 000	712255	715513
TERAN CIRIL	ZG.LANCOVO 045	713261	714515
ZUPAN FRANC	ZG.LANCOVO 046	712261	714514
ZUPAN MARTIN	ZG.LANCOVO 026		714492
ARH PETER	ZG.LIPNICA 032		715459
BOHINC JANEZ	ZG.LIPNICA 009	713229	714074
ERMAN ALOJZ	ZG.LIPNICA 017	713231	714065
JANŠA FRANC	ZG.LIPNICA 000	712262	714087
JANŠA MARIJA	ZG.LIPNICA 003	713241	714086
KLEMENC SLAVKA	ZG.LIPNICA 026	712231	714064
KOMLJANEC JOŽE	ZG.LIPNICA 006	713237	714085
KRISTAN IVANKA	ZG.LIPNICA 028		715160
KRISTAN IVANKA	ZG.LIPNICA 028		714114
KRISTAN IVANKA	ZG.LIPNICA 028		714004
KRISTAN IVANKA	ZG.LIPNICA 028		715716
KUNČIČ JANEZ	ZG.LIPNICA 000	712235	714024
MAVER BLAŽ	ZG.LIPNICA 025	713235	714580
PERC STANE	ZG.LIPNICA 000	712229	714072
PESJAK STANKO	ZG.LIPNICA 000	713236	714062
PFAJFER JANEZ	ZG.LIPNICA 020		715450

IZLETI IN PREVOZI
ROZMAN, Lancovo 76, Radovljica
tel.: 715-249, 0609/624-955

PODOBNIK FRANC	ZG.LIPNICA 001	713256	714089
SREČNIK MARJAN	ZG.LIPNICA 000	712236	714060
ŠKRINJAR EMIL	ZG.LIPNICA 000	713238	714088
ŠLEGEL MAGDA	ZG.LIPNICA 000		715146
URH HELENA	ZG.LIPNICA 012	712230	714075
VIDIC ANTON	ZG.LIPNICA 007	712237	714078
VODNJAV HELENA	ZG.LIPNICA 005	712238	714115

Vsi podatki v krajevnih telefonskih imenikih Kranjska Gora, Radovljica, Škofja Loka so iz podatkovne baze Telekoma Slovenije, d.d., kajti objavo smo pripravili v sodelovanju s Telekomom PE Kranj.
Telefonski naročniki, ki želite spremeniti podatke za objavo v novem telefonskem imeniku Slovenije, želene podatke čimprej posredujte na Telekom PE Kranj, M. Vadnova 13.

ATC ŠKOFJA LOKA - SPREMEMBE

ALPETOUR

ALPETOUR - Podjetje za mednarodni in domači transport Škofja Loka, Titov trg 4b

	telefon	telefax
DIREKTOR PODJETJA	624-079	624-184
centrala	624-061	
KOMERCIALA	624-149, 624-198 624-081, 624-071 624-034	624-184
centrala	624-061	
SPLOŠNI SEKTOR	624-098	624-184
centrala	624-061	
RAČUNOVODSTVO	624-211	624-211
centrala	624-061	
KOMERCIALA ŠKOFJA LOKA	634-480, 634-134 634-460, 634-741	634-580
centrala	634-450	

ALPETOUR DO EUROŠPED	TITOV TRG 03A	624085
ALPETOUR DO EUROŠPED	TITOV TRG 04B	624141
ALPETOUR EUROŠPED	TITOV TRG 03A	624158
ALPETOUR EUROŠPED	TITOV TRG 03A	624124
ALPETOUR EUROŠPED	TITOV TRG 03A	624123
ALPETOUR EUROŠPED ŠKOFJA LOKA	TITOV TRG 03A	624178
ALPETOUR EUROŠPED ŠKOFJA LOKA	TITOV TRG 03A	624051
ALPETOUR RIC	TITOV TRG 04B	624053
ALPETOUR RIC	TITOV TRG 04B	624166
ALPETOUR RIC ŠKOFJA LOKA	TITOV TRG 04B	624170
ALPETOUR TURISTIČNO HOTELSKO PODJETJE	TITOV TRG 04B	624074
ALPETOUR TURISTIČNO HOTELSKO PODJETJE	TITOV TRG 04B	624075
ALPINA PRODAJALNA OBUTVE	TITOV TRG 04B	624025
AL STUDIO d.o.o.	ŠOLSKA ULICA 002	624030

tel.: 064/624-132, 624-162 fax: 064/624-132

ARNOL d.o.o.	ŠOLSKA ULICA 002	624180
BALAŽIČ ANDREJ, MEDNARODNI TRANSPORT	TITOV TRG 03A	624063
BALAŽIČ ANDREJ, MEDNARODNI TRANSPORT	TITOV TRG 03A	624064
BERGANT TOMAŽ	ZMINEC 037	624000
DO LTH OL OBRAT VINCARJE KOMERCIALNI ODDELEK	VINCARJE 002	624054
DO ZA OBVEŠČANJE RADIO ŽIRI	POLJANSKA CESTA 002	624039

Corona

PROIZVODNJA IN TRŽENJE ELEKTRIČNIH IN PLINSKIH APARATOV, d.o.o.

GOLOBIČ d.o.o.	TITOV TRG 03A	624020
GOLOBIČ d.o.o	TITOV TRG 03A	624028
JMTG POSLOVNA HIŠA	TITOV TRG 03A	624128

HESTO d.o.o.

ŠKOFJA LOKA, Dorfarje 49, 64209 Žabnica, ☎ 632-294

JELOVICA

KIDRIČEVA 58, ŠKOFJA LOKA ☎ 6130

KOZMETIKA

TITOV TRG 3/A, ŠKOFJA LOKA, TEL.: 622-838

HELENA PARFUMERIJA

TITOV TRG 4/B, ŠKOFJA LOKA TEL.: 624 - 088

KVALITETNA KOZMETIKA

Gorenjska Banka

TEL.: 621-580, 621-866, 620-150, FAX: 621-187

KOMPAS	TITOV TRG 04B	624027
KOMPAS TURISTIČNA POSLOVALNICA	TITOV TRG 04B	624094
KOZMETIČNI IN FRIZERSKI SALON KALAN DANICA	TITOV TRG 04B	624044
ŠKRBEC ANTON ODVETNIK	ŠOLSKA ULICA 002	624090

LIO

LESNA INDUSTRIJA IN OBJEKTI, p.o.
☎ 634-100

LOKAINVEST	TITOV TRG 03A	624179
LOKAINVEST	TITOV TRG 03A	624052
LOKAINVEST	TITOV TRG 03A	624136
LOKAINVEST	TITOV TRG 03A	624049
LOKAINVEST	TITOV TRG 03A	624117
LOKAINVEST POSLOVNA HIŠA VRATAR	TITOV TRG 03A	624032
LOKAINVEST TEHNIČNA SLUŽBA	TITOV TRG 03A	624070
LOKA LESING	ŠOLSKA ULICA 002	624134

LOKATERM

LOKATERM p.o., Kidričeva 55, 64220 Škofja Loka, Telefon: 064/634-466, Telefax: 064/631-235

LTH ŠKOFJA LOKA VODSTVO LIVARNA	VINCARJE 002	624197
LTH LIVARNA	VINCARJE 002	624176
LTH OL	VINCARJE 002	624137
LTH OL	VINCARJE 002	624023
LTH OL	VINCARJE 002	624018
LTH OL IZVOZNO UVOZNI ODDELEK	VINCARJE 002	624191
LTH OL IZVOZNO UVOZNI ODDELEK	VINCARJE 002	624192
LTH OL VINCARJE DID	VINCARJE 002	611500
LTH SAMSKI DOM	VINCARJE 002	624021
LTH VINCARJE	VINCARJE 002	624048

ZDRUŽENO PODJETJE ABC MANUFAKTURA POSLOVALNICA 8
TITOV TRG 4b, Škofja Loka
Telefon: 624-189

MEGGI TOURS	TITOV TRG 03A	624169
MEGGI TOURS d.o.o.	TITOV TRG 03A	624168
MEGGI TOURS d.o.o.	TITOV TRG 03A	624155
MENJALNICA INVEST	TITOV TRG 04B	624019
MRAK TONE	ŠOLSKA ULICA 002	624164
NEPOS d.o.o. ŠK. LOKA	ŠOLSKA ULICA 002	624171
NOVAK MILENA OTOLINEA d.o.o.	TITOV TRG 03A	624040
OBČINA ŠKOFJA LOKA	POLJANSKA CESTA 002	624073
OBČINA ŠKOFJA LOKA	MESTNI TRG 015	624193
OBČINA ŠKOFJA LOKA	POLJANSKA CESTA 002	624122
OBČINA ŠKOFJA LOKA AOP	POLJANSKA CESTA 002	624153
OBČINA ŠKOFJA LOKA, POSLANSKA PISARNA	POLJANSKA CESTA 002	624125
OBČINA ŠKOFJA LOKA, SEKRETARIAT ZA DRUŽBENI RAZVOJ	MESTNI TRG 015	624190
OBČINA ŠKOFJA LOKA, SEKRETARIAT ZA DRUŽBENO PLANIRANJE	MESTNI TRG 015	624120

OBČINA ŠKOFJA LOKA, SEKRETARIAT ZA OBČO UPRAVO IN PRORAČUN	POLJANSKA CESTA 002	624089
OBČINSKI SODNIK ZA PREKRŠKE	TITOV TRG 004	624029

FONTANA
PIZZERIJA – BISTRO
Stara cesta 17, 64220 Škofja Loka, tel/fax: 064/632-307

PLANIKA PRODAJALNA ŠKOFJA LOKA	TITOV TRG 004	624177
RUDMET, d.o.o.	TITOV TRG 04B	624022

RADIO ŽIRI, FM STEREO,
radio občine žiri Škofja Loka
TEL.: 624-039

SANOLABOR
HLADNIK d.o.o.
Stara cesta 17, 64220 Škofja Loka, tel./fax: 064/632-307

SEKRETARIAT ZA DRUŽBENO PLANIRANJE, SEKRETAR	MESTNI TRG 015	624076

SKB BANKA D.D.
SKB BANKA - PE GORENJSKA, Škofja Loka, Titov trg 4B
H.C. 624-061, 624-159, 624-167, FAX.: 624-157

SKUPŠČINA OBČINE ŠKOFJA LOKA	POLJANSKA CESTA 002	624160
SKUPŠČINA OBČINE ŠKOFJA LOKA, PREDSEDNIK IZVRŠNEGA SVETA	POLJANSKA CESTA 002	624130
SKUPŠČINA OBČINE ŠKOFJA LOKA, PREDSEDNIK IZVRŠNEGA SVETA	POLJANSKA CESTA 002	624187
STANOVANJSKA ZADRUGA SORA	TITOV TRG 004	624162
STANOVANJSKA ZADRUGA SORA	TITOV TRG 004	624132
SVETING d.o.o.	ŠOLSKA ULICA 002	624060
TON SPORT TECHNO	ŠOLSKA ULICA 002	624181
TRANSTURIST HOTEL	TITOV TRG 04B	624026
TRANSTURIST RAČUNSKI CENTER	TITOV TRG 04B	624068
TTP KOMPAS TURIZEM	TITOV TRG 04B	624072
TTP KOMPAS TURIZEM PE KRANJ	TITOV TRG 04B	624047
TURISTIČNO HOTELSKO PODJETJE p.o.	TITOV TRG 04B	624096

UBK BANKA
UBK UNIVERZALNA BANKA, d.d.
LJUBLJANA
poslovna enota ŠKOFJA LOKA
ŠOLSKA ULICA 2,
64220 ŠKOFJA LOKA
TEL.: 624-138, 624-188
fAX: 624-183

UPRAVA ZA DRUŽBENE PRIHODKE	TITOV TRG 04B	624066
ZAVOD ZA DRUŽBENO PLANIRANJE	MESTNI TRG 015	624093
ZAVOD ZA DRUŽBENO PLANIRANJE	MESTNI TRG 015	624050
ZDRUŽENO PODJETJE ABC MANUFAKTURA POSLOVALNICA 8	TITOV TRG 04B	624189

TRATA

ALPETOUR BANDAG	KIDRIČEVA 8	634200
ALPETOUR	KIDRIČEVA	634480
ALPETOUR	KIDRIČEVA	634741
ALPETOUR MEDNARODNI PROMET	KIDRIČEVA	634460
ALPETOUR MEDNARODNI TOVORNI PROMET	KIDRIČEVA 15	634580
ALPETOUR MEHANIČNE DELAVNICE	KIDRIČEVA	634450
ALPETOUR MEHANIČNE DELAVNICE	KIDRIČEVA	634635
ALPETOUR	KIDRIČEVA	634134
CORONA tajništvo	RETEČE 4	634617

AVENA d.o.o.
Hafnerjevo 72
Telefon: 634-534

CORONA d.o.o.	RETEČE 4	634555
CORONA d.o.o	TITOV TRG 3a	634053
CORONA PRODAJA GOSPODINJSKIH APARATOV	RETEČE 4	634321
ČARMAN IVO	SVETI DUH 38	634670
ČASNI JANA	GODEŠIČ 19	634220
ČIBEJ VIDA	RETEČE n.h.	634010
DIFA d.o.o.	HAFNERJEVO 2	634411
DRAKSLER MIRJANA	FRANKOVO 107	634646
DRNOVŠEK JOŽE	HAFNERJEVO 70	634680

EGP d.d.
KIDRIČEVA 82, TEL.: 634-400, PRODAJA: 634-630

ERBEŽNIK KATARINA	RETEČE 151	634311
GALOF JOŽE	HOSTA 12	634422
GOLIK PAVLE	FRANKOVO 163	634270
GORENJSKA PREDILNICA	KIDRIČEVA 75	634444
GRABAS PETAR	FRANKOVO 164	634260
LIO LESNI OBRAT	KIDRIČEVA 56	634100
GROHAR UROŠ KODER d.o.o.	SVETI DUH 173/A	634001
GROHAR VERONIKA	SVETI DUH 173	634000
HABJAN MAJDA	TAVČARJEVA 17	634463
HAFNER FRANC	HAFNERJEVO 97	634360
INŠTITUT ZORAN RANT	KIDRIČEVA 66	634477
IVANIŠEVIĆ VANJA	FRANKOVO 54	634340
JELOVICA	KIDRIČEVA 58	6130
JEMC BOŠTJAN	PARTIZANSKA 27	634070
JENKO JANEZ	SVETI DUH 185	634230
JERMAN BOŽO	SORŠKA 2	634140
KAVČIČ BLAŽ dip.oec.	FORME n.h.	634180
KOSEC BRANE	HAFNERJEVO 95	634364
KRAJNIK GORAZD	TRATA 31	634331
KRISMA d.o.o.	GODEŠIČ 83	634350
KŽK HLADILNICA	TRATA	634540

LIMOS
KIDRIČEVA 51, 634-333
KOMERCIALA 634 - 430
SPLOŠNA SLUŽBA 634 - 721

LOKA PTGB P.O.	KIDRIČEVA 54	6150

LOKASTAR
Kidričeva 55, ☎ 634-500

LOKATRADE d.o.o.	TAVČARJEVA 6	634655

LOŠKA KOMUNALA
Kidričeva 43, tel.: 634-202, Frankovo 167, Tel.: 634 - 414

LTH	KIDRIČEVA 66	6120
LUSKOVEC BOJAN	SORŠKA 34	634326
MAČEK IGOR	SVETI DUH n.h.	634613
MARC FRANC ING.	KIDRIČEVA 83	634536
MARKOVIĆ MILAN	KIDRIČEVA 55	634490

MODNA KONFEKCIJA
krój
KIDRIČEVA 81, TEL.: 634-666

MARTELAK ANTONIĆ DARINKA	FRANKOVO 156	634624
MING d.o.o.	PARTIZANSKA 27	634007
MRAK ANDREJ	VIRMAŠE 38a	634110

ODEJA
KIDRIČEVA 80, TEL.: 634-600, FAX.: 634 -410

OGOREVC LILJANA	RETEČE 133	634710
OKREPČEVALNICA SARA	FRANKOVO 67	634130
OREHEK BORIS ing.	FRANKOVO 67	634570
OSNOVNA ŠOLA TRATA	FRANKOVO 53	634455
PAŠIĆ NURIJA	FRANKOVO 158	634690
PEČAR TATJANA	RETEČE 121	634090
PEČNIK MAKSIMILJAN	POD PLEVNO 108	634420

peks
KIDRIČEVA 53,
TEL.: 634-300

PIŠEK JANEZ	GRENC n.h.	634250
PODNAR JANEZ	SORŠKA 27a	634050
PODNAR TONE	SORŠKA 27	634061
PUNERL-HEINRIHAR MARIJA	KIDRIČEVA 7	634585
RAVNIHAR OTON	KIDRIČEVA 9	634120
ROJAL PODJETJE ZA PR.STORITVE	KIDRIČEVA 62	634663
ROLIH ANKA	FRANKOVO 52	634650
RUPAR ANTON	SORČKA C. 16	634611
SMR&CO.d.o.o.	RETEČE 164	634762
SMREKAR STOJAN ing.	RETEČE n.h.	634640
SREDNJA LESNA ŠOLA	KIDRIČEVA 59	634488
SRŠEN MARKO	STARA CESTA 24	634348
STANONIK BERTL	VIRMAŠE 78	634210
STARMAN D.O.O.	GODEŠIČ 14a	634377
STARMAN D.O.O.	GODEŠIČ 14	634757
STOJKOVIĆ DRAGO	FRANKOVO 175	634610
STOPAR HELENA HESTO	DORFARJE 49	634330
STRŽINAR ALOJZ	SUŠKA 9	634310
SVOLJŠAK ANTON	HAFNERJEVO121	634025

Šešir
TOVARNA KLOBUKOV
KIDRIČEVA 57,
TEL.: 634-222 634-653

ŠIBO d.o.o.	KIDRIČEVA 90	634040

TEHNIK
SPLOŠNO GRADBENO PODJETJE
Kidričeva 35/a tel.: 634 - 433, Stara cesta 2, 64220 Škofja Loka

TBM
Marketinški inženiring d.o.o.
POD PLEVNO 42, TEL.: 634 -773

TEHNOSERVIS D.O.O.	SUHA 23	634518
TERMO	TRATA 32	6140
TOMŠIČ SAŠA	FRANKOVO 158	634560
ZDRAVSTVENI DOM	STARA CESTA 10	634634
ZEČIRI BAKI	FRANKOVO 147	634170
ZUPANC TONE	FORME 4	634660

GORENJSKI GLAS

alples

Upravni odbor podjetja Alples industrija pohištva Železniki, d.o.o., Češnjica 54 v skladu z Zakonom o privatizaciji pravnih oseb v lasti Sklada Republike Slovenije za razvoj in obveznostih Agencije Republike Slovenije za prestrukturiranje in privatizacijo (Ur. l. RS 71/94) in v skladu z razpisom, objavljenim v dnevniku Delo, dne 19. 12. 1994

OBVEŠČA

KOGA?

vse zaposlene, bivše zaposlene in upokojene delavce podjetij Alples

O PRAVICI DO ODKUPA DELNIC

KAKO?

1.
v okviru interne razdelitve:

- z izročitvijo potrdil za manj izplačane neto osnovne plače iz 25. a člena Zakona o lastninskem preoblikovanju podjetij
- z izročitvijo lastninskih certifikatov iz 31. člena Zakona o lastninskem preoblikovanju podjetij

Pri vplačilu delnic v okviru interne razdelitve morajo upravičenci najprej uporabiti potrdila za manj izplačane plače in šele nato lastninske certifikate, če vrednost izdanih potrdil ne dosega 20 % vrednosti vseh delnic podjetja.

2.
v okviru notranjega odkupa s 50 % popustom:

- z izročitvijo lastninskih certifikatov
- v gotovini

Zainteresirani upravičenci naj se oglasijo do 31. 1. 1995 v tajništvu podjetja pri ga. Nataši Sedej (tel. 67-140).

Z VLAKOM NA POTOVANJE

Z VLAKA "HOP" NA SMUČI!

Slovenske železnice so za smučarje in prijatelje rekreacije pripravile posebno ugodnost.

Vsi potniki, ki bodo potovali s posebnim smučarskim vlakom **KOBLA** do Jesenic ali Bohinjske Bistrice (in seveda obratno), bodo imeli pri nakupu vozovnice **40% popusta,** skupine otrok in mladine, do 26. leta starosti pa **50% popusta!**

VOZNI RED POSEBNEGA VLAKA **KOBLA**

6.58	LJUBLJANA	17.40
7.02	LITOSTROJ	17.35
7.05	VIŽMARJE	17.32
7.13	MEDVODE	17.25
7.19	ŠKOFJA LOKA	17.18
7.27	KRANJ	17.11
7.47	LESCE BLED	16.45
8.07	JESENICE	16.28
8.35	BOH. BISTRICA*	16.00

* Vlak pripelje v neposredno bližino smučarskega centra Kobla.
Na železniški postaji lahko tudi shranite prtljago (smučarsko opremo) kar bo še posebej dobrodošlo med zimskimi počitnicami, da vam smuči ne bo treba tovoriti "gor in dol".

Vlak KOBLA vozi
vsako soboto od 7. januarja do 4. marca 1995
in vsak dan od 27. februarja do 3. marca 1995.

Slovenske železnice

Enajsti PODARIM DOBIM

* 103 ŽREBANJA VSAK DAN NA TVS 2
* IZIDI ŽREBANJ TUDI V GORENJSKEM GLASU!
* PRODAJA KARTIC V MALOOGLASNI SLUŽBI GORENJSKEGA GLASA V KRANJU, ZOISOVA 1

GORENJSKI GLAS

SLOVENEC

Dunajska 9
KADROVSKA SLUŽBA
61000 LJUBLJANA

razpisuje prosto delovno mesto

KOMERCIALISTA

za trženje oglasnega prostora na območju Gorenjske

Kandidat mora izpolnjevati naslednje pogoje:

- vsaj srednješolska izobrazba

- vozniški izpit B kategorije

- lasten prevoz

- veselje do dela na terenu

- komunikativnost, urejenost in vestnost

Delo je terensko, zato pričakujemo le resne prijave.

S kandidatom bomo sklenili delovno razmerje za nedoločen čas s 3-mesečnim poskusnim delom.

Pisne ponudbe z dokazili o izpolnjevanju pogojev pošljite najkasneje v 8 dneh od dneva objave na zgoraj navedeni naslov. Kandidate bomo o izbiri obvestili.

Hotelsko turistično podjetje
HOTEL LOVEC BLED, p.o.
Bled, Ljubljanska 6

Delavski svet podjetja razpisuje prosto delovno mesto

DIREKTORJA

za štiriletni mandat

Za direktorja je lahko imenovana oseba, ki izpolnjuje naslednje pogoje:
- da ima višjo ali visoko izobrazbo,
- da ima najmanj 5 let delovnih izkušenj pri opravljanju vodstvenih del v gostinstvu in turizmu,
- da ima sposobnosti organiziranja in vodenja,
- da obvlada dva tuja jezika.

Prijave z dokazili o izpolnjevanju pogojev naj kandidati pošljejo v 8 dneh po objavi na naslov: Hotel Lovec Bled, p.o., 64260 Bled, Ljubljanska 6, z oznako "za razpisno komisijo". Kandidate bomo o odločitvi obvestili v 8 dneh po sprejetju sklepa o imenovanju.

Ministrstvo za šolstvo in šport
ter Ministrstvo za obrambo

Vas vljudno vabita
na skupno prireditev

HELIKOPTER BELL 412

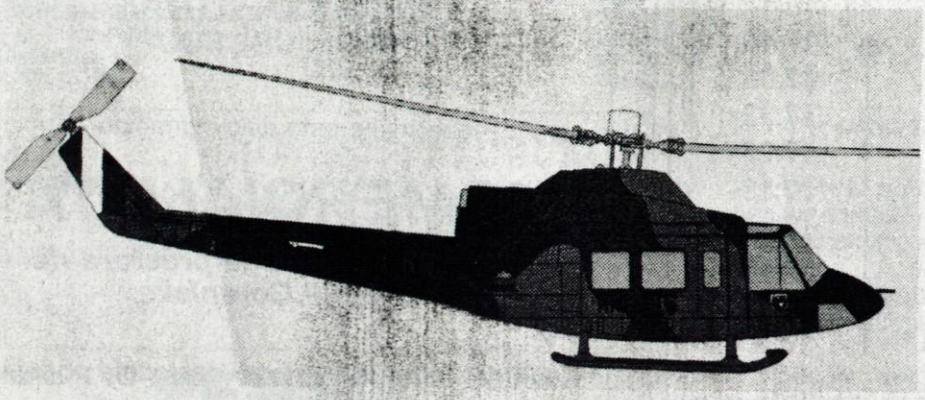

ob poimenovanju helikopterja po mestu Kranj
in izročitvi novega, večnamenskega helikopterja
Slovenski vojski

ter otvoritvi Olimpijskega bazena
v Športnem parku Stanka Mlakarja Kranj (stadion)

jutri, v soboto, 14. januarja 1995,
od 14.45 ure dalje.

Dr. Slavko Gaber
Minister za šolstvo in šport

Jelko Kacin
Minister za obrambo

GF KMEČKI STROJI
KOVINOTEHNA

PC STARI DVOR

Škofja Loka, Kidričeva 26

PRODAJNI PROGRAM

* vodovodne in toplovodne inštalacije *
*elektroinštalacije *
*vijaki - žičniki - okovje *
*ročno in električno orodje *
bela tehnika
*akustika *
*mali gospodinjski aparati *
*svetila *
*barve, laki, premazi *
posoda, steklo, porcelan, gospodinjske potrebščine

AKCIJSKA PRODAJA!

pralni stroj Gorenje WT 606 X **57.996,00**

sušilni stroj WT 700 **39.658,00**

hladilnik HZ 26.3 visok z zamrzov. **52.933,00**

zamrzovalna omara Gor. 240 L **61.740,00**

zamrzovalna skrinja 410 L Gorenje **62.734,00**

TV sprejemnik Voyager TTX 51 **48.990,00**

radijski sprejemnik 2 kasetofona **9.451,00**

glasbeni stolp Alba **17.994,00**

Marija Volčjak

Drago Škulj

Dokler ne bo črnih list, se zavarovalnice ne bodo ukvarjale z zavarovanjem bančnih posojil

Novomeška zavarovalnica Tilia je na Gorenjskem prisotna dve leti in pol, po velikosti pa jo lahko uvrstimo na tretje mesto, direktor predstavništva v Kranju je Drago Škulj.

"Kako je nastala novomeška zavarovalnica Tilia?"

"Leta 1991 z razdružitvijo zavarovalne skupnosti Triglav, tri območne enote so šle na svoje, poleg novomeške še mariborska in koprska. Na Gorenjsko je prišla pred dvema letoma in pol in tako ima danes predstavništvo v Kranju, s poslovalnicami pa je prisotna še v Škofji Loki, Tržiču in Radovljici. Tilia je v teritorialno širitev poslovanja šla previdno, tako da ostaja nepokrit še štajerksi konec, slabo je pokrit primorski, v Ljubljani pa se je konstituirala šele pred letom dni."

"Kolikšno samostojnost ima predstavništvo?"

"Tilia je še centralizirana, splet okoliščin pa bo v prihodnje pokazal, kolikšno stopnjo samostojnosti in seveda odgovornsoti bomo imeli na posameznih območjih."

"Kakšne je gorenjski trg?"

"Trd in hvaležen ter pošten. Lani smo dosegli 300 milijonov tolarjev tržnega deleža in ga v primerjavi z letom poprej podvojili. Mislim, da to ni majhen uspeh, saj ni nobena skrivnost, da je zavarovalnica Triglav najmočnejša prav na Gorenjskem."

"Kolikšen je vaš tržni delež na Gorenjskem?"

"Težko je reči, saj so informacije različne. Če bi v Sloveniji verjeli vsem s področja avtomobilskega zavarovanja, bi ugotovili, da toliko avtomobilov v Sloveniji sploh ni."

"Lahko rečemo, da ste na Gorenjskem po velikosti tretja zavarovalnica?"

"Mislim, da lahko. Res pa smo nekoliko drugače organizirani in zaposlenih je zdaj osem."

"S kakšnimi zavarovanji se največ ukvarjate?"

"Z vsemi oblikami, razen z zdravstvenimi. Poleg tega pa se na Gorenjskem ne ukvarjamo s kmetijskimi zavarovanji, pri katerih je potreben celovit pristop in nadzor, seveda pa jih na matičnem območju imamo."

"Katera vrsta zavarovanj najbolj narašča?"

"Še vedno imamo več kot 70 odstokov avtomobilskih zavarovanj, kar je prevelik delež, saj bi morali premije glede na tehnične rezultate in škode, ki nastajajo, podvojiti. Nekaj bo treba napraviti, mislim, da ne pri bonusih, temveč bi morali večje breme prevzeti povzročitelji, s čimer bi jim naložili večjo odgovornost za obnašanje v prometu. Pri 50-odstotnem bonusu zdaj obvezno avtomobilsko zavarovanje stane od 14 do 15 tisoč tolarjev letno, kar je zelo malo. Škod pa imamo na Gorenjskem v povprečju kar 70 mesečno,kar je veliko. Celotna hiša dnevno servisa od 200 do 300 škodnih primerov."

"Če znaša več kot tisoč mark, morajo zavarovanci po denar v Ljubljano?"

"Do lanske jeseni so gotovino lahko dvigali v banki, nato pa se je uprava odločila, da se škode v vrednosti do tisoč mark še naprej izplačujejo tako, višje pa nakazujejo s sedeža v Novem mestu, kar nekoliko podaljša izplačilo. Denar tako ne čaka na bankah, saj je to za zavarovalnico mrtvi kapital. Sicer pa imamo na Gorenjskem devet pooblaščenih servisov, če se zavarovanci odločijo zanje, jim ni treba zalagati denarja."

Ukvarjali ste se tudi z zavarovanjem posojil, zakaj ste to opustili?"

"S tem smo se ukvarjali zaradi pospeševanja drobnega gospodarstva, saj je Tilia v času svojega obstoja pomagala pri odprtju približno 2 tisoč delovnih mest. Žal pa so tovrstna zavarovanja utrpela preveliko materialno škodo, saj so banke pri dodeljevanju posojil obrtnikom in podjetnikom preveč zanemarile ugotavljanje njihove bonitete. Po raznih podjetniških inkubatorjih so mladih podjetnikom celo pripovedovali, kako lahko legalno prikrajšajo upnike, če prek enega podjetja delajo, prek drugega plačujejo in prek tretjega izvedejo celo navidezni stečaj. Tako se je dogajalo, da smo rešili odškodninski zahtevek, kmalu pa za istega podjetnika dobili novega iz druge banke, v vseh bankah pa je napisal, da nima drugih posojil. Naš namen je bil dober in pošten, ni pa se obnesel, niso napredovali pošteni podjetniki, temveč nedosledni, ki so izkoriščali neurejene razmere pri nas. Dokler ne bo tako imenovanih črnih list, se z zavarovanji posojil ne moremo ukvarjati."

Marija Volčjak

Matej Herlec

V štirih letih desetkrat večji

Na Gorenjskem je po velikosti na drugem mestu koprska zavarovalnica Adriatic, sedež gorenjske poslovne enote je v Kranju, vodi jo Matej Herlec.

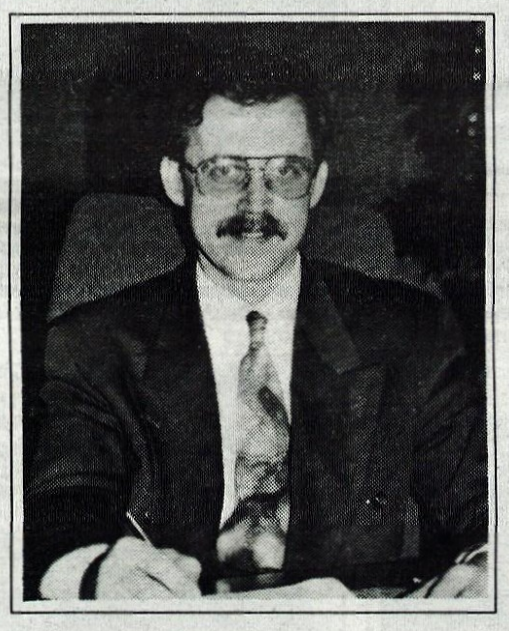

"Adriaticu lahko rečemo nova stara zavarovalnica?"

"Vsekakor je to pravi izraz, saj se je 1. januarja 1991 iz sistema zavarovalnice Triglav izločila območna enota Koper in postala samostojna zavarovalnica. Že leta 1991 je odprla poslovne enote v Ljubljani, nato v Celju in oktobra v Kranju. Razvoj Adriatica je bil zelo hiter, danes pokrivamo že vso Slovenijo, poleg že omenjenih imamo še poslovne enote v Novi Gorici, Postojni, Novem mestu, Mariboru in Murski Soboti. Poleg tega imamo 54 pooblaščenih gencij po Sloveniji, ki imajo ekskluzivno pogodbo za sklepanje Adriaticovih zavarovanj in približno 600 ljudi v zastopniški mreži. Adriatic je startal s približno 80 ljudmi v Kopru in se v štirih letih za desetkrat povečal."

"Z novim letom ste zamenjali direktorja Božiča, ki je speljal osamosvojitev Adriatica in ga postavil na noge?"

"Gospod Blažič je bil od vsega začetka aktivno vključen v razvoj, ostaja v Adriaticu, zamenjava je bila izvršena znotraj hiše, novi direktor Mirko Miklavčič je prej vodil poslovno enoto v Kopru. S tem se poslovna politika in strategija Adriatica ne spreminja."

"Razlog torej ne tiči v slabem poslovanju"

"Nikakor, saj je bilo v štirih letih narejenega res veliko."

"Kako je Adriatic prisoten na Gorenjskem?"

"V Kranju je poslovna enota s celotnimi storitvami, od sklepanja zavarovanj do likvidacije in izplačil škod. Pisarne pa imamo v Škofji Loki, Tržiču, Radovljici in na Jesenicah. V poslovni enoti je zdaj zaposlenih 27 ter 35 v zastopniški mreži."

"Kakšna je zavarovalniška konkurenca na Gorenjskem?"

"Vse večja. V začetku smo bili konkurenca Triglavu kot še vedno največji konkurenci, potem je prišla Tilia, mariborska Zavarovalnica itd, ocenjujemo, da smo na Gorenjskem po velikosti na drugem mestu."

"Kolikšen je vaš tržni delež na Gorenjskem?"

"Skupaj z zdravstvenimi zavarovanji se bližamo 20 odstotkom."

"Kar je nedvomno velik uspeh?"

"Moram priznati, da na Gorenjskem nismo pričakovali tako hitre rasti premij in števila zavarovalcev, v dobrih treh letih smo dosegli zaupanje med ljudmi. Začeli smo s sklepanjem zavarovanj v zasebnem sektorju, kjer so riziki bolj razdrobljeni, lani in letos pa so v porastu tudi zavarovanja prabnih oseb."

"Kolikšne rasti dosegate?"

"Lani je bila rast največja, tako pri premijah kot pri številu zavarovancev je bila več kot 50-odstotna. Lani je bilo veliko narejenega pri avtomobilskih zavarovanjih, začenjamo s pokojninskim zavarovanjem, na nove razmere smo se odzvali z rentnim zavarovanjem itd. Vse bolj aktivni pa smo pri zavarovanjih pravnih oseb, lahko omenim tudi nekatere posebne projekte s podjetji, na primer zavarovanje kupcev Elanovih smuči."

"Adriatic je največjo promocijo nedvomno doživel z zdravstvenim zavarovanjem?"

"Vsekakor, ljudje so spoznali Adriatic in dodatno zdravstveno zavarovanje je pri nas sklenilo več kot 18 tisoč Gorenjcev. Zavarovalne pogodbe imamo sklenjene tudi z nekaterimi gorenjskimi podjetji, kot so Sava, Elan, Gorenjski tisk in z večjim delom gospodarstva v Škofji Loki."

"To je bil torej dober posel?"

"Lahko rečem, da se je naložba v ta projekt že poplačala?"

"Začenjate z nadstandardnim zdravstvenim zavarovanjem, kaj to pomeni?"

"Naravnano je tako, da bo vsak zavarovanec lahko izbiral med nizom dodatnih stvari, ki so zdaj samoplačniške, od popravila zob in ortopedskih pripomočkov do večjega udobja v zdravstvenih ustanovah. Ker vse zdaj tega ne nudijo, bomo z njimi sklenili konkretne pogodbe, da bodo naši zavarovanci lahko uveljavljali te pravice. Nadstrandardne pakete bomo začeli tržiti marca, aprila letos."

"Kaj je za Adriatic prinesel novi zakon o zavarovalnicah?"

"Nima posebnega vpliva, ker izpolnjujemo vse pogoje, tudi glede višine jamstvenega kapitala."

"Je po vaši oceni visok?"

"Mislim, da ni previsok, čeprav bodo nekatere zavarovalnice imele probleme z dokapitalizacijo oziroma s prilagoditvijo zakonu. Zakon seveda ščiti zavarovance, da ne bi prišlo do težav pri izplačilu škod."

"Zavarovalnice pri nas še niso specializirane?"

"Največji segment trga, ki ga je treba še obdelati, so osebna zavarovanja in s tem se ukvarjajo predvsem specializirane zavarovalnice. Rentna, življenjska, odgovornostna zavarovanja imajo v tujini 40-odstotni delež zavarovalnih premij, pri nas komaj 10-odstotnega."

GLASOVA GORENJSKA RAZISKAVA

(Življenjsko) zavarovanje me ne zanima

Za prvo temo na Odprtih straneh - Gorenjska v letu 1995, smo 232 naključno izbranih Gorenjk in Gorenjcev po telefonu povprašali o zavarovalstvu. Sodelovanje v anketi jih je odklonilo 43, od 189 odgovorov na tri vprašanja pa prevladujejo večinska mnenja, da slabo poznajo ponudbo zavarovalnic /55,6 % odgovorov!/ in da jih področje npr. življenjskega zavarovanja sploh ne zanima /53,4 % vseh odgovorov!/. O izkušnjah pri poslovanju z zavarovalnicami so Gorenjke in Gorenjci odgovarjali podobno: dobra tretjina je izkušnje ocenila kot dobre ali zelo dobre, slaba tretjina kot slabe, kar 38,1 odstotka odgovorov pa je "nimam izkušenj z zavarovalnicami".

Podrobnosti so razvidne iz preglednice naših vprašanj in 189 gorenjskih odgovorov v tokratni Glasovi javnomnenjski anketi o zavarovalstvu. Vsekakor odgovori kažejo na to, da gorenjski zavarovalni trg sploh še ni dovolj obdelan, in da vse zavarovalnice, ki tržijo svoje produkte na gorenjskem tržišču, čaka ogromno dela, da bi imela življenja Gorenjk oz. Gorenjcev in gorenjsko premoženje solidno zavarovalno kritje.

11	*da ustrezno sem seznanjena*	5,8 %	*Alim ste seznanjeni s ponudbo, zavarovalnic, ki poslujejo na gorenjskem tržišču ?*
73	*da vendar le delno*	38,4 %	
105	*da, vendar le delno slabo*	55,6 %	
6	*zelo dobre*	3,2 %	*Kakšne so vaše izkušnje z zavarovalnicami ?*
58	*le kar dobre*	30,7 %	
53	*slabe*	28,0 %	
72	*nimam izkušenj*	38,1 %	
43	*da , pri eni oziroma več domačih zavarovalnic*	22,8 %	*Ali imate sklenjeno zavarovalno polico življenjskega zavarovanja ?*
8	*da, pri tuji zavarovalnici*	4,2 %	
37	*nisem življensko zavarovana*	19,6 %	
101	*življensko zavarovanje me ne zanima*	53,4 %	

EJGA ZA GORENJKE, O GORENJCIH MED GORENJCI PO GORENJSKI

Kdo bo Gorenjec meseca decembra 1994

Majčkena Klemenova prednost po prvem krogu

Veseli nas, da ste nam poslali kup pohval za naš izbor dveh predlogov za Gorenjca meseca decembra 1994. Očitno na Gorenjskem še kako drži ugotovitev lanske raziskave "Slovensko javno mnenje", da je v naši državi zlasti politika med interesnimi področji, ki državljanke in državljane najmanj zanimajo - zato ne preseneča več pripisov na Vaših glasovalnih dopisnicah, da je dobro, ker za Gorenjca meseca nismo predlagali kakšnega politika, temveč gorenjskega gospodarstvenika in gorenjskega glasbenika. In kako sta se MARJAN BENEDIČIČ oziroma KLEMEN ČERNE odrezala v prvem glasovalnem krogu? Zelo na tesno: v glasovanjih prejšnji petek na vseh štirih gorenjskih radijskih postajah in na dopisnicah smo dobili 124 glasovnic. Na 75 je napisano KLEMEN ČERNE, na 49 pa MARJAN BENEDIČIČ. Po preverjenih izkušnjah iz glasovanj v minulem trimesečju (kar trikrat je bilo podobno) glasovalni izid po prvem krogu ne pomeni prav nič - v oktobru, novembru in decembru se je namreč zgodilo, da je bil tri oz. štiri glasovalne kroge na prvem mestu tisti kandidat (kandidatka), ki je bil po zaključku glasovanja "šele" na drugem mestu. Zatorej: brez napovedi, temveč le s povabilom: glasujte spet danes (petek) v kontaktnih oddajah gorenjskih radijskih postaj in do vključno 31. januarja z dopisnicami na GORENJSKI GLAS, 64000 Kranj. Vsak teden izžrebamo 5 nagrajencev in jim pošljemo nagrade v vrednosti po 1.000 SIT.

Še enkrat kratka predstavitev obeh predlogov za GORENJCA MESECA DECEMBRA 1994: Marjana Benedičiča iz Železnikov, ki že 35 let kot tehnolog dela v podjetju Domel, predlagamo kot prejemnika "Zlate ure kakovosti"; ure kakovosti je lani v Domelu prejelo 9 zaposlenih, Domel pa ima že dve leti certifikat ISO 9001 - kar pomeni, da v Železnikih vedo, kaj je kakovost in kako naporno je doseženo obdržati; Klemena Černeta z Bleda predlagamo zato, ker ga je občinstvo na dveh koncertih Prvi glas Gorenjske '94 z ogromno večino glasov izbralo za omenjeni laskavi naslov - Klemen se namerava glasbi posvetiti še bolj in za spodbudo ga vključujemo med predloge za Gorenjce meseca.

MARJAN BENEDIČIČ

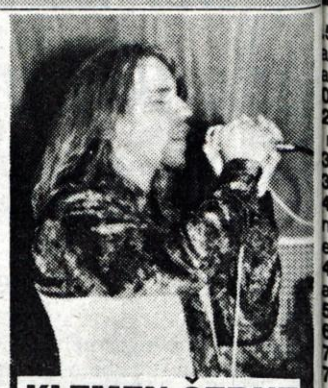

KLEMEN ČERNE

Nagrajenci v prvem krogu glasovanja: Ani ČULIBERG, T. Dežmana 8, Kranj; Ladi TROJAR, Na Plavžu 1, Železniki; Marija STROS, Stara Fužina 174 (p. Bohinj-Jezero); Miha HRIBAR, Titova 82, Jesenice in Doris KRIVIC, Cankarjeva 31/a, Radovljica.

foto EJGA ... foto EJGA ...

Županski posveti se vrstijo tako hitro, da bi vsakemu od 19 gorenjskih županov skorajda že pripadal en helikopter - v ponedeljek v Mariboru, v torek na Bledu... Posveti so si podobni: iz prav vseh občin je ministru Kovačiču in vladni službi za lokalno samoupravo zastavljenih ogromno vprašanj, s količino vprašanj pa je v obratnem sorazmerju število konkretnih odgovorov.

O tem, kaj so se dogovorili ljubljanski župan dr. Dimitrij Rupel, prvak SNS Zmago Jelinčič in predsednik države Milan Kučan, pa ne bomo "zašpecali". Napovedujemo pa (iz preteklih izkušenj), da bo verjetno v kratkem v velikem slovenskem časopisu objavljen komentar, v katerem bo pisalo, kaj je menda Kučan v Dražgošah rekel Ruplu in Jelinčiču.

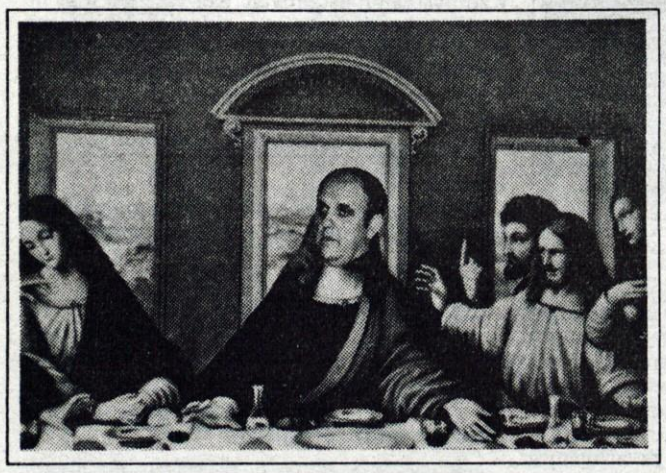

Najbolj priljubljeni gorenjski TV snemalec Tine Golob, od 1. januarja dalje občan občine Šenčur.

Ker novi občinski župani letajo od enega pomembnega posveta do drugega še pomembnejšega sestanka, so županske pisarne pretežno prazne. K sreči ima škofjeloški župan zanesljivo desno roko - tajnico Marto Korenjak (na sliki Gorazda Šinika).

KRATKE GORENJSKE

Vpliv železnih omar na maturo

Matura se neusmiljeno vrača v srednješolske klopi in ta teden je tudi 1000 gorenjskih dijakinj in dijakov (pa še nekaj stotnij tistih, ki se iz gorenjskih občin vozarijo v srednje šole v beli Ljubljani) imelo generalko. Četrtošolci so namreč imeli predmaturitetni preizkus, pedagogi pa obenem generalko za tehnično izvedbo zrelostnega izpita.

Zadeva je bila izredno resna: že prejšnji teden so kurirji iz Republiškega izpitnega centra razvozili v šole maturitetne vprašalnike. Do začetka generalke so bili skrbo zaklenjeni v železnih omarah (blagajnah) in tistih nekaj srednjih šol, ki so še brez varnostnih omar, so iz predmaturitetnega preizkusa odpadle. Ker naj bi bili vprašalniki v železnih varnostnih omarah povsem varni, smo dolžni spomniti na "prijeten" gorenjski dogodek izpred dveh let, ko so zlikovci iz takšne omare v prostorih oddelka za notranje zadeve zlahka zmaknili lepo število potnih listov. Olajševalna okoliščina je bila, da v Sloveniji to ni bil edini uspešen poskus "lastninjenja" potnih listin iz dobro varovanih železnih omar.

****

Sneg na recept

Podatki meteorologov z različnih koncev sveta o vremenskih spremembah, zlasti glede snežnih padavin, so grozljivi. V Švici ugotavljajo, da se je meja snežnih padavin zvišala za 150 do 300 metrov, da se je večina od 79 švicarskih ledenikov krepko skrajšala. Kar 73 ledenikov namreč doživlja žalostno usodo počasnega izginevanja, v povprečju za 12,2 metra.

Takšni podatki zmrazijo tudi Gorenjke in Gorenjce, ki si naše lepe pokrajine brez snega (ki na gorenjskih gorah običajno pade prav vsak mesec v letu!) ne znamo predstavljati. To, kar so namerili pedantni Švicarji, se zlahka opazi tudi na triglavskem ledeniku ali na Skuti. In če bo šlo tako naprej, bo naravni sneg viden le še na starih razglednicah (v redni torkovi rubriki Gorenjskega glasa), naprodaj pa bo - v lekarnah na recept.

AVTOHIŠA MAGISTER
pooblaščeni trgovec in serviser za vozila Volkswagen - Audi
AVTOSALON VW - AUDI
telefon: 064/715-015
RADOVLJICA, Kranjska c. 2

- Sprejemamo naročila in vplačila za vozila VW POLO in AUDI A4
- Možnost testne vožnje VW Polo
- Novo v januarju - testno vozilo A4

Novi Polo
Majhen, pa vendar tako velik.
Audi A4
Novi Audi za nove čase.

NMAG3

mladinska knjiga

MLADINSKA KNJIGA TRGOVINA, d.d.
Ljubljana, Slovenska cesta 29

vabi k sodelovanju
PREDSTAVNIKE
za prodajo na področju:
- Ljubljane z okolico
- Kranja - Radovljice - Jesenic
- Maribora - Ptuja - Murske Sobote
- Grosuplja - Ribnice - Kočevja
- Postojne - Cerknice - Idrije
- Cerknega - Tolmina - Kobarida
- Kopra - Sežane - Ajdovščine - Nove Gorice
- Novega mesta - Črnomlja - Krškega

Od kandidatov pričakujemo srednješolsko izobrazbo ekonomske ali komercialne smeri, vozniški izpit B kategorije, lasten prevoz ter izkušnje pri prodaji biroopreme ali pri podobnih delih.
Izbranim kandidatom ponujamo samostojno delo in stimulativno nagrajevanje, odvisno od rezultatov dela.
Z izbranimi kandidati bomo skladno z akti podjetja delovno razmerje sklenili za nedoločen čas.
Prijave s kratkim opisom dosedanjih delovnih izkušenj sprejema 8 dni po objavi kadrovska služba Mladinska knjiga TRGOVINA, d.d., Ljubljana, Slovenska cesta 29.
O izbiri bodo kandidati obveščeni v 15 dneh po izbiri.

PONEDELJEK, 16. JANUARJA

TVS 1

9.50 Otroški program: Skrivnosti vasi Vila U, španska nadaljevanka, zadnji del **10.15** Havana, ameriški film **12.35** Znanje za znanje, učite se z nami **13.00** Poročila **13.05** Športni pregled, ponovitev **14.10** Umetniški večer: Ivo Svetina: Nisem in ne bom, nimam in ne bom imel **14.50** Mahabharata, angleška nadaljevanka **15.50** Obzorja duha **16.20** Dober dan, Koroška **17.00** TV dnevnik **17.10** Otroški program: Radovedni Taček: Račun **17.25** Hroščosned: Gostišče strica Hroščosneda; Strašilo; Sin, ki ga oče nikoli ni imel, ameriška nanizanka **17.50** Risanka **18.00** Regionalni studio Maribor **18.45** ABC - ITD, TV igrica **19.30** TV dnevnik **20.05** Most, nizozemsko-belgijska nadaljevanka **20.55** Pravičnost na preizkušnji **22.00** TV dnevnik **22.16** Šport **22.20** Žarišče **22.45** Sova: Murphy Brown, ameriška nanizanka **23.15** Severna obzorja, ameriška nanizanka

TVS 2

13.00 Euronews **15.00** Podarim - dobim **15.40** Utrip **15.55** Zrcalo tedna **16.10** Poglej me! **16.55** Sova, ponovitev **18.45** TV avtomagazin **19.10** Podarim - dobim **19.20** Sedma steza **20.05** Gospodarska oddaja: 10.000 obratov **20.55** Živeti in umreti na Porterhousu, angleška nadaljevanka, zadnji del **21.45** Studio City **22.35** Evropska noč jazza: Nocoj iz Helsinkov

HTV 1

7.55 Poročila **8.00** Dobro jutro **10.00** Poročila **10.05** Zimski šolski program **10.05** Tom in Jerry kot oatroka **11.35** Narnijske kronike, nanizanka **12.00** Poročila **12.05** Emparatriz, nadaljevanka **12.50** Kalejdoskop, ameriški barvni film **14.30** Šolski program **15.05** Angleščina za najmlajše **15.30** Skrivnost sedme poti **16.05** Modul 8 **16.30** Poročila **16.40** Učimo se o Hrvaški **17.40** Hrvaška danes **18.00** Kolo sreče **18.35** Santa Barbara **19.30** Dnevnik **20.15** Vukovar se vrača domov, nadaljevanka **21.15** Hrvaška in svet **22.05** Federacija in konfederacija **22.30** Slika na sliko **23.10** Pesmi Dunje Vejzovič **0.05** Poročila **0.10** Sanje brez meja

HTV 2

17.35 TV koledar **17.45** Po vrnitvi, ponovitev nadaljevanke **18.30** Ameriški nogomet **19.15** Risanka **19.30** TV dnevnik **20.10** Arena **21.15** Murphy Brown, humoristična nanizanka **21.45** Majski cvetovi, angleška nanizanka **22.45** Detektiva iz Miamija, nanizanka

KANAL A

12.00 Spot tedna **12.05** Na velikem platnu **12.25** Luč svetlobe, ameriška nadaljevanka **13.15** Helena **14.00** Pozitiv +, ponovitev **14.30** Spot tedna **15.55** Na velikem platnu **16.15** Čudež na 34. ulici, ponovitev ameriškega filma **17.45** Tropska vročica, ponovitev **18.45** TV bazar **19.00** Poročila **19.15** Luč svetlobe, ameriška nadaljevanka **20.00** Alica v glasbeni deželi **20.40** Dežurna lekarna, španska nanizanka **21.10** Poročila **21.15** Jack Razparač, 1. del angleškega filma **23.00** Ameriških deset **23.20** Spot tedna **23.25** Na velikem platnu

AVSTRIJA 1

9.05 Naš hrupni dom, ponovitev **9.35** Klub za seniorje **10.15** Želo, ponovitev ameriškega filma **12.20** Šiling **13.00** Čas v sliki **13.10** Harry in Hendersonovi **13.35** Pravica do ljubezni **14.00** Ordinacija Bulowbogen **14.45** Konfeti **15.00** Otroški program **15.00** Otroški program **17.00**Mini čas v sliki **17.10** Wurlitzer **18.00** Čas v sliki **18.05** Naš učitelj dr. Specht **18.30** Naš glasni dom **19.30** Čas v sliki **20.00** Šport **20.15** Mokri grob, ameriška akcijska srhljivka **22.45** Hombre, ameriški vestern **0.20** Od kod prihajaš, Johnny?, francoski film **1.50** Videostrani/1000 mojstrovin

21.20 KANAL A

JACK RAZPARAČ

1. del angleškega filma;

Skrivnost nepojasnjenih umorov v londonskem East-Ednu že več kot 100 let bega strokovnjake in laike. Film skuša na osnovi originalnih dokumentov - policijskih kartotek, natančno prikazati dogodke, ki so osupnili svet, in iskanje morilca, ki je v zgodovini postal znan kot Jack Razparač.

AVSTRIJA 2

8.00 Vreme **13.00** Čas v sliki **13.10** Borza dela **14.00** Tenis: Australian Open **15.00** Soljudje **15.25** Izlet v včerajšnje dni **15.30** Ljudje iz St. Benedicta **16.15** Moč strasti **17.00** Vrnitev v Narvik **17.15** Lipova ulica **18.00** Mi **18.25** Srček **18.55** Kuharski mojstri **19.00** Zvezna dežela danes **19.30** Čas v sliki **20.00** Kultura **20.15** Anna Maria - ženska gre svojo pot, 11. del **21.07** Kupčija z nečimrnostjo, dokumentarec **22.00** Čas v sliki - Večerni studio **22.35** Leteči cirkus Montyja Pythona **23.20** Alice v plazemski deželi, risanka **23.25** Play iz again, nam, portret korejskega videoumetnika Nama Juna Paika **23.55** Trnuljčica **0.10** Dunajska kri, avstrijski film **1.40** Videostrani/1000 mojstrovin

TELE-TV KRANJ

... Videostrani **18.55** Test slika **19.00** TV napovednik TELE-TV **19.03** EPP blok - 1 **19.10** Prometna varnost na gorenjskih cestah, Športni konec tedna **19.30** Iz arhiva: Utrip Kranja **20.00** Danes na videostraneh **20.03** EPP blok - 2 **21.10** Otvoritev novega salona Alpetour Renault na Laborah (ponovitev) **20.25** Otvoritev prvega slovenskega pokritega gorenjskega bazena v športnem centru Kranj **21.18** Aerobika **21.35** Skriti gost v studiu (v živo) **22.30** Videostrani

SODELUJTE V KONTAKTNIH ODDAJAH TELE-TV TELEVIZIJE KRANJ - POKLIČITE PO TELEFONU: 33 11 56!

TV ŽELEZNIKI

Vsak dan - VIDEOSTRANI TV Železniki (10 min. blok) ob 16.00, 18.00, 19.25 in 21.00 uri. Kontaktne oddaje vsak dan od 20. do 21. ure.

19.00 Sprehod z Lindo - oddajo pripravila L. Mohorič in J. Marenk **20.00** Dražgoše '95 - ponovitev oddaje v celoti

R KRANJ

5.30 Dobro jutro **7.40** Pregled dnevnega tiska **9.00** Gorenjska včeraj, danes **10.40** Informacija - zaposlovanje **12.30** Osmrtnice - zahvale **13.00** Pesem tedna **14.00** Gorenjska danes **14.30** Točke, metri, sekunde **15.30** Dogodki in odmevi RS **18.00** Gorenjska danes, jutri **18.20** Juke box **19.30 do 24.00** Večerni program - Umetnost pogovarjanja

R TRŽIČ

Oddajamo od 16. do 19. ure z oddajnika Kovor na UKV 95 Mhz ter SV 1584 Khz in z oddajnika Grad na UKV 88,9 Mhz.

Obvestilom ob 16.10 bo sledila informativna oddaja ob 16.30. Ob 17. uri bomo govorili o novostih na številki 92, sledila pa bo lestvica popularnih melodij Tr. Pokrovitelj pripravlja nagrajencu prijetno presenečenje. Zaključili bomo z novostmi iz uredništva Gorenjskega glasa.

R JESENICE

5.00 Dobro jutro (vreme, ceste) **7.00** Včeraj na tujem, včeraj doma **7.15** Halo, porodnišnica **8.00** Nočna kronika **8.30** Telegraf **9.00** Horoskop **10.30** Novice **12.00** BBC novice **12.10** Osmrtnice **13.00** Športni pregled **13.30** Gorenjci na cestah **14.00** Melodija tedna **14.15** Obvestila **14.30** Telegraf **15.00** Osrednja poročila **16.15** Obvestila **16.30** Osmrtnice **16.30** Domače viže **17.00** Zimzelene melodije **18.00** Čestitke **18.30** BBC **18.50** Telegraf

R ŽIRI

5.30 Prva jutranja kronika RA Slovenija **5.40** Prometne informacije **6.20** Noč ima svojo moč **7.00** Novice in dogodki **7.30** Zelene melodije **8.30** Nasvet za kosilo **8.40** Od tu in tam **9.30** Glasbo izbirate poslušalci **11.00** Koristni nasveti **12.00** Škofjeloških 6 **13.30** Morda niste slišali **14.30** Brezplačni mali oglasi **15.00** Dogodki danes -jutri **15.30** RA Slovenija **16.30** Meda polna skleda **17.00** Otroško-mladinski program **18.45** Zabavno glasbena lestvica 3+3+AS **19.30** Odpoved programa

R RGL

KRIM: 100,2 MHz-ŠANCE: 99,5 MHz-LJUBLJANA: 105,1 MHz

5.00 Jutranji program - vodi Saša Gerdej **5.15** Novice **7.00** Horoskop **7.35** Vremenska napoved **8.00** Dopoldne na RGL vodi Mile Jovanovič **8.15** Napoved dogodkov **8.30** Jutro je tudi takšno **9.30** Kam danes **10.15** Novice **11.00** Anketa **12.00** Novice bbc **12.15** Novinarjev gost **13.00** 3x1 - glasbena oddaja **13.15** Novice **14.05** Pasji radio **14.30** Hello again **15.00** Popoldne z Blanko M. Koželj **15.15** RGL komentira in obvešča **15.45** RGL poslušajo študenti **16.10** Spoznajmo se: Termoelektrarna Ljubljana **16.25** Nagradna uganka **17.00** Anketa **17.15** Novice **17.55** Špeckahla **18.15** Minute za zdravje **19.15** Novice **19.25** vreme **20.00** Ballantines glasbeni kviz **21.00** Modni bla bla - Carmen Cestnik **22.00** Sršenovo gnezdo **1.00** Satelit

MEGAMILK

radio triglav
64270 Jesenice, Čufarjev trg 4
STEREO 96 MHz RDS

KINO

CENTER amer. akcij. thrill. VRAN ob 16., 18. in 20. uri **STORŽIČ** amer. erot. thrill. TELO KOT DOKAZ ob 16., 18. in 20. uri **ŽELEZAR** amer. pust. thrill. DIVJA REKA ob 18. in 20. uri **TRŽIČ** amer. akcij. thrill. SPECIALIST ob 18. in 20. uri

TOREK, 17. JANUARJA

TVS 1

10.15 Zverinice iz Rezije, lutkovna igrica **10.35** Plesno-akrobatska skupina Flip, Piran **10.50** Klute, ameriški film **12.35** TV avtomagazin **13.00** Poročila **13.05** Sedma steza, ponovitev **14.05** Sobotna noč **16.15** Mostovi **16.45** Podarim - dobim, ponovitev **17.00** TV dnevnik **17.10** Otroški program: Šest ta pravih in banja, nemška nanizanka; Čudovite prigode barona Muenchausna ali lažnjivi Kljukec, gledališka predstava SLG Celje; Moja enciklopedija živali: Kameleon **18.00** Regionalni studio Koper **18.45** Lingo, TV igrica **19.13** Risanka **19.30** TV dnevnik **19.56** Šport **20.05** Razjarnikovi v prometu, TV nadaljevanka **20.30** Vzpon in padec olimpijske vasi, norveška zabavna oddaja **22.00** TV dnevnik **22.16** Šport **22.20** Žarišče **22.40** Poslovna borza **22.55** Sova: **22.55** Z eno nogo v grobu, angleška nanizanka **23.30** Severna obzorja, ameriška nanizanka

TVS 2

13.00 Euronews **16.00** Zgodbe iz Amerike: Od Indijancev do Boeinga, dokumentarna oddaja **16.30** Karaoke, razvedrilna oddaja TV Koper - Capodistria **17.30** Sova, ponovitev **18.45** Iz življenja za življenje **19.10** Podarim - dobim **19.20** Videošpon **20.05** Gore in ljudje **21.00** Roka rocka **21.45** Hedda Gabler, švedska drama **22.35** Svet poroča

HTV 1

8.00 Dobro jutro **10.00** Poročila **10.05** Šolski program **11.30** Narnijske kronike, nadaljevanka **11.55** Razglasitev hrvaškega športnika leta, prenos **13.00** Palonimo, film **14.30** Otroška oddaja **15.30** Mehanično vesolje **15.30** Otroški program **16.30** Poročila **16.40** Ljubičino darilo, dokumentarna oddaja **17.10** Pogled skozi okno **17.45** Hrvaška danesa **18.00** Kolo sreče **18.35** Santa Barbara **19.30** Dnevnik **20.10** Razglasitev športnika leta, posnetek **21.15** TV parlament **23.05** Slika na sliko **23.45** Nature by design, dokumentarna serija **0.15** Poročila **0.20** Sanje brez meja

HTV 2

17.15 TV koledar **17.25** Majski cvetovi, ponovitev **18.15** Arena **19.15** Risanka **19.30** Tv dnevnik **20.10** 2,4 otroka, humoristična nanizanka **20.40** Slavna leta **21.35** V iskanju pustolovščine, dokumentarna serija **22.25** Sestre, serija **23.10** Nocoj z vami

KANAL A

12.00 Na velikem platnu **12.20** Luč svetlobe, ameriška nadaljevanka **13.10** Alica v glasbeni deželi **13.35** Videoigralnica **14.25** Spot leta **14.30** CMT **15.40** Spot leta **15.45** Na velikem platnu **16.35** Dežurna lekarna, španska nanizanka **17.05** Jack Razparač, ponovitev angleškega filma **18.45** Dogodivščine male koale **19.00** Poročila **19.10** Luč svetlobe **20.00** Rodeo, glasbena oddaja **20.40** Divje palme, ameriška nanizanka **21.40** Poročila **22.30** Upravljanje, dokumentarna serija **23.00** Spot tedna **23.05** Na velikem platnu **23.25** CMT

AVSTRIJA 1

9.05 Naš hrupni dom, ponovitev **9.30** Nevaren klic, ponovitev ameriške kriminalke **10.40** Mokri grob, ponovitev ameriške akcijske srhljivke **12.15** Športna arena **13.00** Čas v sliki **13.10** Mi **13.35** Pravica do ljubezni **14.00** Ordinacija Bulovbogen **14.50** Pogledi od strani **15.00** Otroški program **17.00** Mini čas v sliki **17.10** Wurlitzer **18.00** Čas v sliki **18.05** Naš učitelj dr. Spech **18.30** Naš hrupni dom **19.30** Čas v sliki **20.00** Šport **20.15** Hunter **21.15** Pogledi od strani **21.25** Pozejdonova pustolovščina, ameriški film **23.15** Čas v sliki **23.20** Hladnokrvni kaznjenec, ameriški film **1.20** Simon Templar **2.05** Videostrani/1000 mojstrovin

20.40 KANAL A

DIVJE PALME

Ameriška nanizanka; igrajo: James Belushi, Dana Delany, Robert Loggia; Kim Cattral, Angie Dickinson, Ernie Hudson;

Futuristična nanizanka je postavljena v Los Angeles leta 2007. Zakonca Harry in Grace živita navidezno idilično zakonsko življenje, ki pa Harryju začne presedati, še več, tlačijo ga čudne nočne more, pri čemer mu ne more pomagati niti psihiater. Nepričakovano pa se pojavi Harryjeva bivša ljubica Paige Katz, ki Harryja, ki je pravnik, prosi za nasvet, kako naj poišče pogrešanega sina. Harry se zaplete v nepredvidljivi tok dogodkov.

AVSTRIJA 2

8.00 Vremenska panorama **15.00** Lipova ulica **15.30** Ljudje iz St. Benedikta **16.15** Moč strasti **17.00** Odkrivanje zemlje **17.30** Orientacija **18.00** Mi **18.30** Tista stvar je **19.00** Zvezna dežela danes **19.30** Čas v sliki **20.00** Kultura **20.15** Žival človek **21.15** Zunanjepolitično poročilo **22.05** Čas v sliki - večerni studio **22.25** Ambo terno **22.35** Klub 2 **0.00** Potovanja s teto, ameriški film **1.45** Videostrani/1000 mojstrovin

TELE-TV KRANJ

... Videostrani **18.55** Test slika **19.00** TV napovednik TELE-TV **19.03** EPP blok - 1 **19.10** Odštek 3 **19.55** Iz arhiva: Utrip Kranja **20.00** Danes na videostraneh **20.03** EPP blok - 2 **20.10** Utrip Kranja **20.20** Horoskop meseca **20.35** Predavanja: Hong Kong - 2. del **20.55** EPP blok - 3 **21.00** Tema: Izročitev novega helikopterja Bell 214 v uporabo slovenski vojski in poimenovanje po mestu Kranju **21.40** Oldtimerji na Ljubelju (TV Medvode) **22.00** Iz sveta glasbe: 1 x band **23.00** Videostrani

SODELUJTE V KONTAKTNIH ODDAJAH TELE-TV TELEVIZIJE KRANJ - POKLIČITE PO TELEFONU: 33 11 56!

TV ŽELEZNIKI

Vsak dan - VIDEOSTRANI TV Železniki (10 min. blok) ob 16.00, 18.00, 29.25 in 21.00 uri. Kontaktne oddaje vsak dan od 20. do 21. ure.

19.00 Video boom 40 - ponovitev glasbene oddaje **20.00** V vrtcu - pripravila M. Gorenc in J. Marenk **20.50** Brez komentarja

R KRANJ

5.30 Dobro jutro **7.40** Pregled dnevnega tiska **9.00** Gorenjska včeraj, danes **10.40** Informacije - zaposlovanje **12.30** Osmrtnice - zahvale **13.00** Pesem tedna **13.20** Tudi jesnei je lepo **14.00** Gorenjska danes **15.30** Dogodki in odmevi RS **17.00** Na vrtiljaku z Romano **18.00** Gorenjska danes, jutri **19.30 do 24.00** Večerni program **20.00** Ti, jaz in najin otrok

R TRŽIČ

Oddajamo od 16. do 19. ure na frekvencah UKV 95 Mhz in SV 1584 Khz iz Kovorja ter UKV 88,9 MHz iz Tržiča.

16.10 - obvestila, informacije ob 16.30, sledi nekaj zanimivosti z različnih področij, nadaljujemo pa z Bodečo nežo in oddajo, namenjeno športu in rekreaciji.

R JESENICE

5.00 Dobro jutro (vreme, ceste) **7.00** Včeraj na tujem, včeraj doma **7.15** Halo, porodnišnica **8.00** Nočna kronika **8.30** Telegraf **8.45** Filmska uganka **9.00** Horoskop **10.30** Novice **10.45** Njej - oddaja Branke Kraner **12.00** BBC novice **12.10** Osmrtnice **13.00** Novice v narodnozabavni glasbi **14.00** Melodija tedna/popoldne z Bracom Korenom **14.15** Obvestila **16.30** Osmrtnice **16.30** Domače viže **18.00** Čestitke **18.30** BBC **18.50** Telegraf

R ŽIRI

5.30 Prva jutranja kronika RA Slovenija **5.40** Napoved programa servisne informacije **6.20** Noč ima svojo moč **7.00** Novice in dogodki **7.30** Country glasba **8.30** Pogled v zvezde **8.40** Od tu in tam **9.30** Glasbo izbirate poslušalci **10.00** Servisne informacije **10.30** Sosed dober dan **11.00** Zabava in glasba **12.00** Škofjeloških 6 **13.30** Morda niste slišali **13.45** Osmrtnice **14.30** Brezplačni mali oglasi **15.00** Dogodki danes - jutri **15.30** RA Slovenija **16.30** Vaš bančni svetovalec - GB **17.00** Novice **17.15** Poljanska kronika **19.00** Odpoved programa

R RGL

KRIM: 100,2 MHz-ŠANCE: 99,5 MHz-LJUBLJANA: 105,1 MHz-

5.00 Jutranji program - vodi Irena Ulčar **5.15** Novice **7.00** Horoskop **7.35** Vreme **8.00** Dopoldne na RGL vodi Jelena Stepanovič **8.15** Napoveddogodkov **8.30** Jutro je tudi takšno **9.30** Kam danes v Ljubljani **10.15** Novice **11.00** Anketa **11.45** Borza znanja **12.00** BBC novice **12.15** Novinarjev gost **13.00** 3x1 - glasbena oddaja **13.15** Novice **14.05** Pasji radio **14.30** Pop informacije **15.00** Popoldanski program z Jožetom Logarjem **15.15** RGL komentira in obvešča **15.45** Zdenka Kahne svetuje **16.10** Spoznajmo se **16.25** Nagradna uganka **17.00** Bančne informacije LB **17.15** Novice **17.55** Špeckahla **18.15** Okrogla miza - tema tedna **19.15** Novice **19.25** Vreme **20.00** Labirint znanja **21.30** Avstralska lestvica **22.00** Glasba **24.00** Greatest hits **2.00** Satelit

RADIO TRŽIČ

radio GLAS ljubljane
99,5 MHz, 100,2 MHz, 104,8 MHz

KINO

CENTER amer. akcij. thrill. VRAN ob 16., 18. in 20. uri **STORŽIČ** prem. amer. pust. thrill. DIVJA REKA ob 16., 18. in 20. uri **ŽELEZAR** Danes zaprto! **TIGER BOHINJSKA BISTRICA** amer. akcij. film RUBY CAIRO ob 20. uri

NAGRADNA KRIŽANKA URŠKA

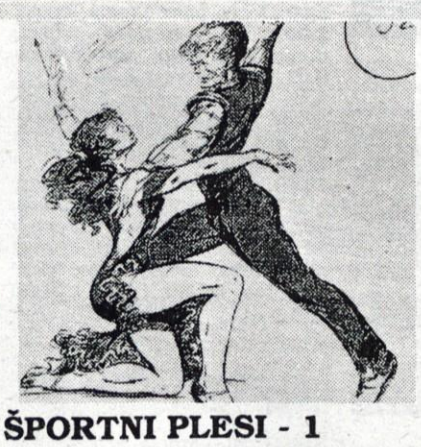

ŠPORTNI PLESI - 1

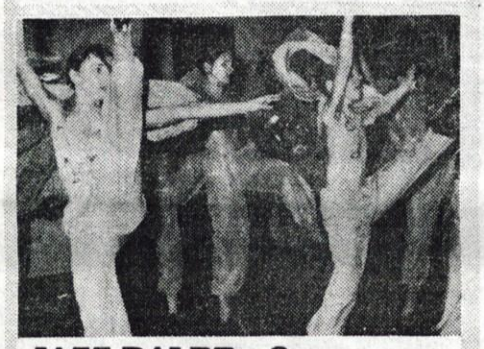

JAZZ BALET - 2

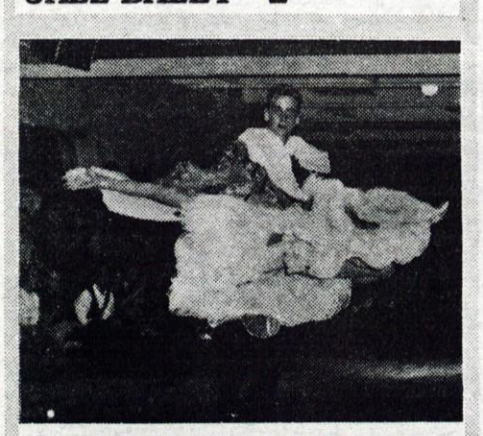

STANDARDNI PLESI - 3

OSNOVNOŠOLCI - 4

DRUŽABNI PLESI ZA ODRASLE - 5

Sponzor današnje križanke je Plesna šola Urška iz Kranja. Prispevala je tudi prve tri nagrade:

1. nagrada - obisk tečaja družabnega plesa za 2 osebi - par

2. nagrada - obisk tečaja družabnega plesa za 1 osebo

3. nagrada - obisk tečaja aerobike

Kot vedno 3 nagrade prispeva Gorenjski glas.

Geslo sestavljeno iz črk na oštevilčenih poljih nam na dopisnicah pošljite na naslov: Gorenjski glas, Zoisova 1, 64000 Kranj do četrtka, 26. januarja 1995, do 8. ure, ko bo komisijsko žrebanje. Rešitve lahko oddate tudi v Turističnih društvih Cerklje, Jesenice, Bohinj, Radovljica, Škofja Loka, Tržič, Dovje - Mojstrana ali Kranjska Gora. Lahko pa jih oddate tudi v naši malooglasni službi v avli poslovne stavbe na Zoisovi 1.

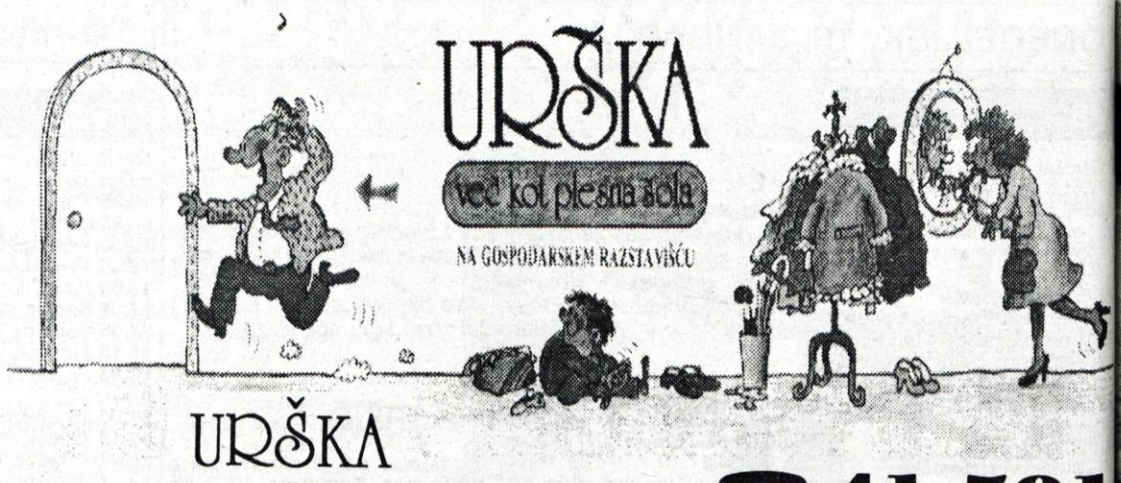

URŠKA

PLESNA ŠOLA KRANJ

☎ 41-581

V Kranju, Škofji Loki, Radovljici in na Jesenicah v mesecu januarju vpisujemo nove kandidate po celi Gorenjski. Če ste sami ali v dvoje, začetniki ali dobri plesalci, vabljeni ste v Urškin svet plesa.

Plesna pripravnica za 4- in 5-letne otroke • Mala plesna šola za male šolarje • Plesna šola za osnovnošolce • Jazz, techno, hip hop za mlade • Aerobika •Športni ples • Maturantski plesni tečaji in plesi • Družabni ples za mladino in odrasle • Rekreativni ples za naprednejše mladince, člane in seniorje

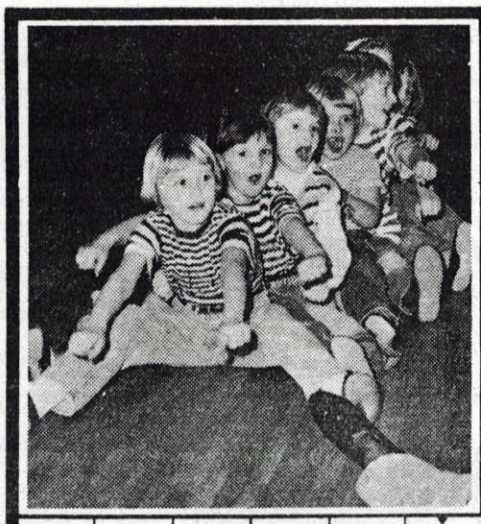

GORENJSKI GLAS
V JUD. MITOL. JAKOBOV DVOJČEK
CHA CHA CHA
ANTON KOROŠEC
IZRAELSKI PREROK
5
VOLOVSKA ANTILOPA
14
GL. MESTO SENEGALA
5
OLIVER TWIST
HANS UNGERS
SPLET LAS
SL. PIS. IN ZGOD. METOD
ROBERT ALTMAN
DEŽNI OBLAK
PEVEC DRAGOJEVIĆ
16

GORENJSKI GLAS
RAZGLAS ODLOK
IME ZA ZAH. DEL SEVERNE AFRIKE
KOSITER
VOZNIK FORMULE ALAIN
11
2. IN 1. VOKAL
REKA V NEMČIJI
PALICA PRI PLUGU
THOMAS VIRIUS
NIKALNICA
PRITOK MOZELE V NEMČIJI
IT. PESNIK ALIGHIERI
IGOR OMERZA
LEVI PR. DONAVE V ROMUNIJI
MLEČNI IZDELEK
KRAJ PRI LJUBLJANI
ŽENSKA, KI JI UMRE MOŽ
1
6
VULKAN NA FILIPINIH
12
KRŠJE
4
ČELADA
MESTO V FRANCIJI
REDK. IZRAZ ZA IDIOTA
ZADNJE PREDIVO
TUJA OBL. IMENA ALOJZ
NEM. FIZIK PHILIPP
PIJAČA ST. SLOVANOV
2
GORENJSKI GLAS
NEMŠKI PISATELJ NOB. NAGR. HEINRICH
20
OSKAR VIDALI
GRŠKA ČRKA
TURŠKO POKRIVALO
MODEREN PLES
PRIJATELJ RUSOV
POKR. V MAKED.
ČEŠKO DA
18
EMIL ZATOPEK
SEULSKO PRISTANIŠČE
POKR. V SREDNJI KITAJSKI
3
OTROŠKO VOZILO
EGIPČ. BOG SONCA
AMER. KUKAVICA
ORANJE
MELODIJA NAPEV
POLITIK PAŠ
KMEČKO ORODJE
PAVLE ČELIK
8
DRAGO JANČAR
VZOR
GORENJSKI GLAS
AMER. TRAJNA LEPOTNA ZELIKA
IT. DEN. ENOTA
TROPSKI CIKLON
REKA V FRANCIJI
KAZEN, GLOBA
REKA NA PIRENEJ. POLOTOKU
1
VISEČI UHAN
SLOVENEC NA TUJEM
UMETNOST
JADRANSKI OTOK
VZD. ZA RAZVAJEN. OTROKA
15
EVA SRŠEN
LANTAN
MEZONI
LEOPOLD ZARNIK
10
GOVOR V PODOBAH
ATEK
ŠIVANKA
JAKOB ALJAŽ
BURT LANCASTER
PRIPADNIK GERM. PLEMENA
GLAVNI ŠTEVNIK
13
2
ANTON NANUT
NENASIČ. OGLJIKOVODIKI

GORENJSKI GLAS
DEL GOBE
4
3
HRV. HUM. ERŽIŠNIK
MOJZESOV BRAT
POKR. V BIH
7
ALKOHOL. SPOJINA
PRIPRAVA ZA SEKANJE DRV
IGRALKA MIRANDA
19
OSEBA IZ JUD. MIT.
VENO DOLENC
PRISTAŠ STOICIZMA
GRŠKI POTUJOČI PEVEC
AM. VESOLJSKA UPRAVA
ELEKTR. NA DRAVI
17
IVO ANDRIČ
NEKD. FIZ. ENOTA
GLASBENI IZRAZ ZA GLASNO IN MOČNO
GORENJSKI GLAS
MESTO V IZRAELU
STANKO MLAKAR
VELIKE ŽIVALI
GORENJSKI GLAS
IDOL
JAP. DEN. ENOTA
9
GORENJSKI GLAS
CARLO PARETTI
ZAMISEL
NEKD. RIM. OBLAČILO
SODOBNIK KELTOV
21
ČEK
SL. ARH. MIHEVC
EGON RAUCH
OKRASNI PREDM. NA VERIŽICI
ERNA MUSER

URŠKA

1	2	3	4	5	6	7	8	9	10	
11	12	13	14	15	16	17	18	19	20	21

KRANJ, ŠK. LOKA, RADOVLJICA, JESENICE

Naklo, 12. januarja - Po letu uspešnega poslovanja je agencija Orbita svoje poslovne prostore preselila v Naklo, točneje v poslovni objekt tamkajšnjih Živil. Dosedanji prostori v Tržiču so za 22 ljudi, kolikor jih Orbita zaposljuje, postali pretesni, saj se delovanje agencije z njene osnovne dejavnosti varovanja premoženja širi predvsem v smeri agenture za posredovanje dela. Vodja le-te, Mirjam Toporiš - Božnik je dejala, da so pred kratkim pridobili koncesijo ministrstva za delo, kar pomeni, da bodo poleg kvalitetnega kadrovskega svetovanja in posredovanja izvajali tudi izobraževalne programe. • Igor K., foto: Lea Jeras

Ebanka priključena k NLB

Kranj, 12. januarja - Ob vstopu v novo leto je mariborska Ebanka postala podružnica Nove Ljubljanske banke, do 15. marca pa se ji bo priključila tudi LB Posavska banka iz Krškega.

Ebanka je že nekaj časa iskala pravega partnerja za združitev, zato to ni presenečenje, priključitev so lepo sprejeli tudi njeni dosedanji delničarji, ki bodo delničarji NLB postali šele, ko bo revidirana bilanca Ebanke za lansko leto. Takrat bo znana natančna vrednost njenega delniškega kapitala in s tem delež, ki bo v NLB pripadal dosedanjim delničarjem Ebanke.

Stroški priključitve ne bodo veliki, saj ima Ebanka sorazmerno malo varčevalcev, pri njej je tekoče račune doslej odprlo približno 500 ljudi. Hranilne in čekovne knjižice bodo tako zamenjali še ta mesec.

BORZNI KOMENTAR

Borzno dogajanje v tem tednu bi lahko označili kot rahel zalet navzgor, potem ko je večina akterjev morala zajeti svež zrak in dati obliko in pomen vsem novitetam, ki so tokrat doletele in spremenile ustaljen tok borznega dogajanja.

Po tem, ko se je razčistilo, da so začasne prepovedi trgovanja za nekaj borznih družb zgolj tehnične in začasne narave, potem ko je v zadnjem tednu že bolj jasno, da se vroča juha, imenovana davek na kapitalni dobiček za fizične osebe, očitno tudi ne bo pojedla tako vroča, kot se je še pred novim letom zdelo, so tečaji dobili nov elan in zalet. O tem nas prepričujejo ne več tako nizki prometi in pa dejstvo, da je borzni indeks v zadnjih treh dneh porastel za 44 indeksnih točk.

Tako so se tečaji najbolj prometnih delnic v četrtek na borznem parketu gibali za Dadas okoli 180.000 SIT, za Niko 5.800, Probanko 16.300, delnica Salusa se držijo na ravni okoli 21.200, delnice SKB banke na ravni okoli 38.000 SIT, sklenjen je bil tudi posel s TCTR po tečaju 800 SIT, nekaj nižji pa je bil tečaj Primofina 53.500 in KBTP v višini 43.300.

Prav je, da se na tem mestu še enkrat dotaknemo novosti, ki jih je Ljubljanska borza uvedla v začetku novega leta in se dotikajo oblikovanja novih trgovin in s tem tudi drugačne tečajnice in pa spremenjen način kotacije obveznic.

S prvim dnem poslovanja z vrednostnimi papirji na Ljubljanski borzi dne 5. 1. 1995 so vrednostni papirji razvrščeni v borzno kotacijo B in sicer na podlagi kriterijev v Pravilniku o pogojih in načinu sprejema članov in vrednostnih papirjev na borzo. Prav tako se uvajata nova organizirana izvenborzna trga: OTC in OTD. Trgovanje v okviru OTC in OTD trga bo možno vsak dan preko elektronskega informacijskega sistema. Tečaji bodo transparentno objavljeni v dopolnjeni in spremenjeni uradni tečajnici Ljubljanske borze. Medtem ko bodo na OTC kotirali vsi prosto prenosljivi papirji in je že poznana razvrstitev vrednostnih papirjev, pa se bo na OTD trgovalo z vrednostnimi papirji, ki imajo določeno omejitev prenosljivosti (npr. predkupna pravica). Podatki, kateri vrednostni papirji bodo uvrščeni v OTD trg, pa še niso objavljeni.

Na OTC trg, ki se mu rado reče tudi t.i. privatizacijskem trgu, naj bi se postopno pojavljale delnice podjetij, ki so uspešno zaključila postopek privatizacije. Na začetku je pričakovati predvsem delnice iz javnih prodaj večjih in znanih slovenskih podjetij, po ocenah naj bi se v roku dveh let na tem trgu pojavilo več kot sto novih privatizacijskih delnic.

Naslednja novost je spremenjen način kotacije obveznic. Obveznice od 1. 1. 1995 kotirajo brez pripisanih obresti. To pomeni, da borzni posrednik izklicuje celo le na trenutno osnovo za kotacijo posamezne obveznice, medtem ko se bo vrednost natečenih obresti izračunavala za vsak dan posebej in bo dana tako za kupca kot za prodajalca in kot taka tudi neodvisna od tečaja obveznice. Ta sprememba zagotavlja boljšo primerljivost obveznic med seboj, nima pa vpliva na znesek, ki ga mora kupec plačati prodajalcu, saj obračun vsebuje tudi natančne obresti, le da so prikazane posebej.

Opozorimo še na zaživetje famoznega davka od dobička iz kapitala fizičnih oseb, doseženega s prodajo vrednostnih papirjev in drugih deležev v kapitalu, ki ga je opredelil že Zakon o dohodnini (Ur. list 71/93 in 5 /94).

Do izteka leta 1994 je namreč na ta davek veljal moratorij, s 1. 1. 1995 pa naj bi davek začel veljati po stopnji 30 %. Glede na veliko nejasnosti v zvezi z metodologijo pobiranja davka in pridobivanja ustreznih informacij o davčnih osnovah in glede na resne vsebinske pomisleke o uvajanju davka v obdobjih lastninjenja in prepotrebnih nakupih privatizacijskih delnic s svežim denarjem nenazadnje tudi fizičnih oseb, se upravičeno pričakuje od vlade, da podaljša pravkar iztečen moratorij.

Borzna posrednica Hermina Krt

KOLIKO JE VREDEN TOLAR

MENJALNICA	NAKUPNI 1 DEM	PRODAJNI 1 DEM	NAKUPNI 1 ATS	PRODAJNI 1 ATS	NAKUPNI 100 ITL	PRODAJNI 100 ITL
A BANKA (Kranj, Tržič)	80.00	81,90	11,25	11,65	7,50	7,94
AVAL Bled, Kranjska gora	80,00	81,35	11,45	11,55	7,60	7,80
BANKA CREDITANSTALT d.d. Lj	81,00	81,80	11,40	11,70	7,60	8,00
COPIA Kranj	81,20	81,70	11,50	11,60	7,75	7,85
EROS (Stari Mayr), Kranj	80,80	81,00	11,40	11,55	7,60	7,80
GEOSS Medvode	80,80	81,20	11,42	11,51	7,60	7,75
GORENJSKA BANKA (vse enote)	79,65	81,95	11,10	11,65	7,48	8,03
HRANILNICA LON, d.d.Kranj	81,50	81,50	11,50	11,65	7,60	7,85
HIDA-tržnica Ljubljana	80,80	81,20	11,40	11,55	7,60	7,75
ILIRIKA Jesenice	80,40	81,50	11,30	11,55	7,50	7,80
INVEST Škofja Loka	80,70	81,20	11,45	11,54	7,52	7,85
LEMA Kranj	80,70	81,20	11,45	11,55	7,60	7,80
MIKEL Stražišče	80,60	81,50	11,40	11,54	7,65	7,88
PBS d.d. (na vseh poštah)	79,50	81,50	10,90	11,53	7,22	7,72
SHP-Slov. hran. in pos. Kranj	80,60	81,20	11,45	11,55	7,60	7,75
SKB Kranj (Radovljica, Šk. Loka)	80,80	81,80	10,90	11,65	7,52	7,90
SLOGA Kranj	81,10	81,80	11,25	11,55	7,60	7,90
SLOVENIJATURIST Boh. Bistrica	79,65	-	11,10	-	7,48	-
SLOVENIJATURIST Jesenice	80,40	81,50	11,30	11,55	7,50	7,80
ŠUM Kranj	80,80	81,20	11,42	11,51	7,60	7,75
TALON Žel. postaja Trata, Šk. Loka	80,80	81,20	11,45	11,53	7,60	7,80
TALON Zg. Bitnje	80,80	81,20	11,45	11,53	7,60	7,80
TENTOURS Domžale	80,70	81,30	11,40	11,60	7,60	7,90
UBK d.d. Škofja Loka	80,95	81,80	11,40	11,62	7,65	7,90
WILFAN Kranj	80,80	81,20	11,42	11,52	7,60	7,80
WILFAN Radovljica, Grajski dvor	80,70	81,20	11,42	11,52	7,55	7,75
ZORI Kamnik	ZAPRTO					
POVPREČNI TEČAJ	80,60	81,40	11,35	11,57	7,57	7,84

Pri Šparovcu v Avstriji je ATS ob nakupu blaga po 11,30 tolarjev.

Podatke za tečajnico nam sporočajo menjalnice, ki si pridržujejo pravico dnevnih sprememb menjalniških tečajev glede na ponudbo in povpraševanje po tujih valutah.

MENJALNICA WILFAN
Vaš najboljši partner pri menjavi deviz
P.E. KRANJ, Delavski dom tel.: 064/211-387
P.E. RADOVLJICA, Hotel Grajski dvor tel.: 064/714-013

Vpisovanje certifikatov
7.30 - 12.00, 13.00 - 18.00,
sobota 8.00 - 12.00
ter na vseh enotah pošte!
Prijatli.
NIKA PiD
Kranj, Koroška c. 2, 064/211-644
Ljubljana, Slovenska c.54, 061/133-11-55

Najlubš' mi je Pr' Ljub'c

No, če povem čisto po pravici, jaz imam kar dve. Počasi, počasi, vse vam bom povedal, samo če prisežete, da ne boste nikomur povedali. Častna! Prav. Eno ljub'co imam doma, mojo Mici, a ne. Tadrugo pa sem našel med Kranjem in Škofjo Loko, no, kaj čem skrivat', v Svetem Duhu na oni strani ceste, kjer se spustiš dol proti gozdu. Če greš iz Kranja skozi Bitnje, Žabnico in Forme prideš v Sveti Duh, se po edinem klancu na glavni cesti spustiš navzdol, sledi klanec navzgor in na polovici le-tega zaviješ na desno, sicer pa velika tabla pri cesti pove vse. Gostilna Pr' Ljub'c piše. Ko se boste zapodili dol med hiše, se držite desne in ne morete zgrešiti. Po sto, dvesto metrih se boste znašli pred novozgrajeno hišo na robu gozda. To je Gostilna Pr' Lub'c, moja tadruga.

Saj, s taprvo se dobro razumeva, pa še fest punca je, ampak brez tadruge pa tudi ne morem. Da bi vi videli, ma kaj videli, poskusili musako iz lignjev, najprej jabolka, pa lignji, pa jabolka, pa krompir, pa..., človeku se kar sline cedijo, ali "loparnico", za katero najbrž sploh še niste slišali. To je vlečeno testo, skuta, blitva, jurčki, vse skupaj prelito s smetano in sirom ter seveda pečeno. Nekateri imate mogoče rajši kaj na brzino za pod zob, recimo polento z jurčki v sirovi omaki, no, nekaj posebnega je spet "osobuka", telečja krača v zelenjavni omaki, ali pa puran v pivskem testu. Melancani z mortadelo bodo najbolj všeč vsem, ki gledajo na svojo linijo. Človek se kar spozabi ob takih dobrotah, zato naj tokrat končam pri posebnostih, ki jih pripravlja kuharica Marjana iz Prekmurja in vam jih postreže šarmantni Grega. Jedilni list gostilne Pr' Ljub'ci je namreč še zelo dolg. Dolg tudi, ko gre za pijače, naj bo od domačega primorskega vina in najboljših znamk buteljčnih vin do različnih vrst piva in pa seveda brezalkoholnih pijač. Sam ponavadi skočim do gostilne Pr' Ljub'c že dopoldne na malico, odprto imajo namreč vsak dan, razen ponedeljka, od 10. pa do 23. ure, večkrat pa pridemo tudi s celo družino, saj Mici nima nič proti, nasprotno še bolj navdušena je kot jaz. Komaj čakam pomlad in poletje, ko bomo lahko uživali na gostilniškem vrtu in poskusili tudi jedi z žara, otroci pa... kaj drugega kot sladoled. Če vas bo več, se lahko predhodno najavite na telefonsko številko (064) 633-791, na vašo željo pa bodo za vas in vaše znance, prijatelje, poslovne partnerje pripravili tudi posebno sobo. Ja, prav tisto v gostilni Pr' Ljub'c v Svetem Duhu pri Škofji Loki.

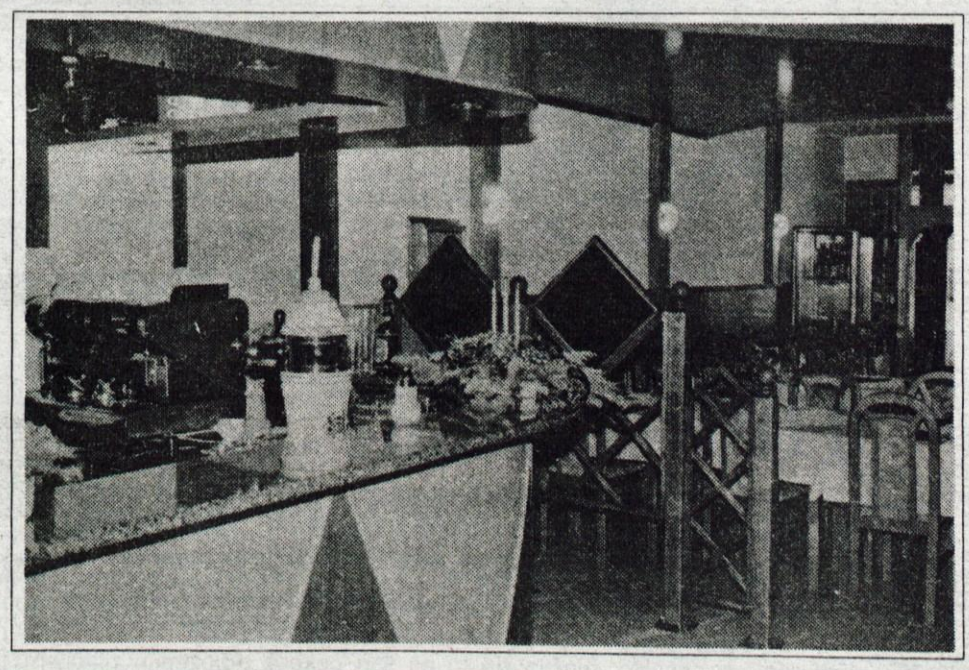

Petelini pojejo zgodaj

Petelini - tisti pravi, ki naskakujejo kure in brskajo po gnoju, pojejo zgodaj, budijo putke in naznanjajo nov dan - so postali prispodoba tudi za "peteline", ki se (pre)zgodaj oglašajo v politiki, gospodarstvu ali na drugih področjih.

Nekateri takšni "petelini" so očitno zapeli (pre)zgodaj tudi v veterini. Še pred sprejetjem in uveljavitvijo novega zakona o veterinarstvu (1. januarja letos) je v Ljubljani začela delovati zasebna veterinarska klinika, ki je javno, tudi z oglasi v časopisih, ponujala svoje storitve. Nekateri živinozdravniki so še pred sprejetjem zakona, ki po več desetletjih tudi formalno spet omogoča zasebno veterinarsko prakso, že postavili ob cesto table, spet drugi so pohiteli z oglasi v časopisu o stalni veterinarski pripravljenosti...

Ob tem, ko petje (pre)zgodnjih "petelinov" naznanja nove čase tudi na področju veterine, je njihovo sporočilo nedvoumno: boj za "ljubi kruhek" (in za gorenjske kmetije) bo težak, konkurenca velika... Tisti, ki so se že doslej pripravljali na spremembe in bodo na štartu "potegnili" hitro, bodo z dobrim delom tudi v nadaljevanju v prednosti pred ostalimi.

Sicer pa: zasebna veterinarska praksa je novost, ki to pravzaprav ni. Nobena skrivnost ni, da so nekateri veterinarji že doslej, ob delu v zavodu, na farmi ali kje drugje, radi delali še malo za "svoj (zasebni) račun". • **C. Z.**

Zakon o veterinarstvu prinaša precejšnje spremembe

ŽVZG le še izpostava javnega zavoda

Preostanek premoženja, ki bi ga lahko olastninili, bodo prepustili državi

Kranj - Z novim letom je začel veljati zakon o veterinarstvu, ki bo povzročil precej sprememb tudi v delovanju Živinorejsko-veterinarskega zavoda Gorenjske. Približno 70 odstotkov dosedanjega dela zavoda bo prešlo v zasebno dejavnost, okoli 30 odstotkov dela pa bo ostalo pod okriljem javne veterinarske službe oz. javnega zavoda. V okviru zavoda bo kontrola živil živalskega izvora v klavnicah, mlekarnah in v drugih živilsko predelovalnih obratih, veterinarsko-higienska in epizootološka služba, kontrola reprodukcije, služba preventive mastitisa in laboratorijska dejavnost, zdravljenje živine in še nekatere druge naloge pa bodo prevzeli zasebni veterinarji. Za zasebno prakso se bodo odločili predvsem tisti veterinarji, ki že zdaj opravljajo terensko veterinarsko službo.

Kot je povedal **mag. Andrej Pipp**, v.d. direktorja Živinorejsko-veterinarskega zavoda Gorenjske Kranj, se z delitvijo sedanje dejavnosti zavoda na javni in zasebni del število zaposlenih ne bo razdelilo v razmerju 30:70, ampak jih bo približno polovica ostala v zavodu, druga polovica pa bo prešla v zasebno prakso. Razlog je v tem, da je v oddelku za higieno živil manj zaposlenih, kot bi jih bilo lahko, in da se bo ta služba z uveljavitvijo novega zakona morala kadrovsko okrepiti. (Če je, denimo, doslej kontrolo v bohinjski klavnici lahko opravil veterinar iz Bohinja, bo po novem to lahko storil le veterinar iz javne službe.) V zavodu je zdaj skupaj s selekcijsko službo, ki jo vodi **mag. Peter Kunstelj**,, zaposlenih 66 delavcev, medtem ko jih bo po izločitvi te službe in po prehodu dela veterinarjev v zasebno prakso predvidoma ostalo še 25.

V Sloveniji bo po novem le en veterinarski zavod (Veterinarski zavod Slovenije s sedežem v Ljubljani), nekdanji regijski veterinarski ali živinorejsko-veterinarski zavodi pa bodo postali območne enote oz. izpostave osrednjega republiškega zavoda. V ŽVZG menijo, da je takšna organiziranost še vedno boljša od prejšnjih predlogov, po katerih naj bi gorenjski zavod postal del ljubljanskega zavoda, sedež republiškega zavoda pa je bil predviden v Novi Gorici.

Novi zakon o veterinarstvu je v prehodnih in končnih določbah prepovedal sedanjim veterinarskim zavodom vse statusne (kapitalske) spremembe (večja vlaganja in prodaje so dovoljene le s soglasjem ministra), vsa premoženje zavodov, ki bo po novem zakonu izključno ali pretežno namenjeno za opravljanje javnih dejavnosti, pa je postalo državna last. Preostanek premoženja naj bi zaposleni, nekdanji zaposleni in upokojenci olastninili po zakonu o lastninskem preoblikovanju podjetij. V Živinorejsko- veterinarskem zavodu Gorenjske so se že odločili, da za preostanek premoženja ne bodo pripravili lastninskega programa in da ga bodo prepustili državi. Razlog je v tem, da je priprava takšnega programa zelo draga, vrednost premoženja, ki bi ga lahko lastninili, zelo skromna, interes za lastninjenje pa precej skromen. Denar, ki bi ga porabili za pripravo lastninskega programa, bodo raje vložili v opremo laboratorija, sicer pa računajo, da bodo zaposleni lahko potlej od države najeli ambulanto za male živali in prostor za lekarniško dejavnost. • **C. Zaplotnik**

Zbornica da dovoljenje, lahko pa ga tudi odvzame

Po zakonu lahko opravlja zasebno veterinarsko dejavnost le doktor veterinarske medicine, ki za delo pridobi dovoljenje veterinarske zbornice (to že ustanavljajo). Če zbornica ugotovi, da zasebnik ne izpolnjuje zakonskih pogojev ali da ne dela po zakonu, mu takšno dovoljenje lahko tudi odvzame. Zasebniki se lahko organizirajo v gospodarske družbe ali delujejo kot samostojni veterinarji, sicer pa jim zakon omogoča, da ustanovijo veterinarsko ambulanto, bolnišnico, lekarniško postajo, kliniko, veterinarsko postajo v osemenjevalnem središču, veledrogerijo in zasebni inštitut.

Konkurenca bo velika

Z uvedbo zasebne veterinarske prakse bo na Gorenjskem nastala velika konkurenca. Z zdravljenjem živine se bo ukvarjalo približno petnajst veterinarjev iz sedanjega živinorejsko-veterinarskega zavoda, tem pa se bodo lahko pridružili še veterinarji s farm in nekateri drugi.

Prehodno obdobje

V Živinorejsko-veterinarskem zavodu Gorenjske ocenjujejo, da bo prehodno obdobje - čas oblikovanja javnega zavoda in uveljavitve zasebne prakse - trajalo najmanj eno leto, lahko pa bo tudi dlje.

Dežurna služba

Čeprav bo z uveljavitvijo novega zakona razpadel "sistem dežurstva", kakršnega zagotavlja ŽVZG, pa bo tudi potlej poskrbljeno za neprekinjeno veterinarsko službo, ki bo v nujnih primerih pomagala živalim in kmetom. Dežurstvo in stalna pripravljenost je po zakonu posebni delovni pogoj.

Društvo podeželske mladine

O dedovanju, pravilniku in zdravljenju

Kranj - Društvo kranjske in tržiške podeželske mladine pripravlja v tem in v prihodnjem mesecu več strokovnih predavanj. Danes ob pol osmih zvečer bo v prostorih srednje kmetijske in mlekarske šole v Čirčah predavanje svetovalca za živinorejo dipl. ing. Francija Pavlina o pitanju in novem pravilniku o klavni kakovosti goved. V petek, 27. januarja, ob 19.30 bo v šoli predavanje mag. Boruta Sajovica, dr. vet. med., o preventivi pri zdravljenju domačih živali, 3. februarja ob 20. uri pa predavanje dipl. pravnice Anice Flat o dedovanju.

Društvo bo februarja organiziralo tudi rekreativno plavanje v novem kranjskem bazenu. Prijave sprejema do 20. februarja. • **C.Z.**

Predavanje

Pitanje govedi in novi pravnilnik

Gorenja vas - Škofjeloška enota kmetijske svetovalne službe in Kmetijsko gozdarska zadruga Škofja Loka vabita govedorejce na predavanje svetovalca za živinorejo dipl. ing. Francija Pavlina o pitanju govedi in novem EUROP pravilniku. Predavanje bo v sredo ob 9. uri v zadružni sejni sobi v Gorenji vasi. Po novem pravilniku je kakovost pitancev zelo pomembna, zato je temu treba prilagoditi tudi način reje. • **C.Z.**

Tanin
SEVNICA

ODKUPUJE
KOSTANJEV LES
PO NOVIH ODKUPNIH CENAH.

Les je lahko tudi kriv, grčav, razpokan!

Če nimate možnosti lastnega poseka,
vam to napravimo mi!

Vse informacije dobite
na tel. številkah 0608/41-044 ali 41-349.

V Gorjah želijo oživiti zvončarstvo

"Naredi zvoni, krave zvoni!"

Ko je Alojz Jan iz Višelnice prejel pismo s takšno vsebino iz Amerike, je dobro vedel, kaj mora narediti. Kravji zvonec!

Višelnica - V Gorjah načrtujejo v okviru projekta Celostnega razvoja podeželja in obnove vasi (CRPOV) tudi oživitev nekaterih domačih obrti, še zlasti zvončarstva, ki je nekdaj predstavljalo pomembno gospodarsko dejavnost.

Ustno izročilo navaja, da so pri Rebrovcu na Višelnici začeli izdelovati zvonce že 1752. leta, pri Poglajnu na Višelnici, kjer delavnica obstaja še danes, 1820. leta, najbolj pa se je razmahnilo ob koncu prejšnjega in v začetku tega stoletja. Tedaj so zvonce izdelovali pri Rebrovcu, Poglajnu in Zadneku na Višelnici, pri Jamru in Ferjanu v Mevkšu ter pri Maroltu, Roku in Kovarju v Podhomu. Zvončarstvo se je na Gorjanskem razvilo zato, ker so bile zaradi razvite paše na planinah in planšarstva velike potrebe po kravjih zvoncih in ker so bile za to tudi dobre možnosti. Železo kot najpomembnejši material so dobivali iz fužin v bohinjskem in jeseniškem kotu, odlično ilovico, brez katere ni mogoče izdelovati zvoncev, so našli doma, les za kuhanje oglja pa so dobivali v bližnjih gozdovih.

Alojz Jan iz Višelnice je več kot petdeset let izdeloval zvonce in tudi zdaj, pri 82 letih, bi verjetno še koga naredil, če bi mu bila odprta vrata delavnice. Pred drugo svetovno vojno se je izučil za ključavničarja in se zaposlil v jeseniški železarni, po vojni se je povsem posvetil svoji obrti, izdelovanju kravjih zvoncev. Samo od 1961. leta dalje jih je izdelal okoli 3.500, največ kravjih, nekaj pa tudi manjših, kot turistične spominke. Njegovi zvonci "zvonijo" po Sloveniji, Bosni, Makedoniji, Srbiji in še marsikje. Naročilo je prejel celo iz daljne Amerike. V pismu je pisalo samo tole: "Naredi zvoni, krave zvoni!" In Alojz je vedel, kaj mora narediti.

Izdelovanje zvoncev je zahtevno in zamudno opravilo, za katerega je poleg znanja potrebno tudi veliko volje, potrpljenja... (Ga bodo mladi, ki želijo nadaljevati tradicijo zvončarstva in izdelovati zvonce po starih postopkih, imeli dovolj?) Ko iz kosa železne pločevine na posebnem nakovalu oblikujejo zvonec s kampo za obesek in zabetico, sledi najzahtevnejši postopek, medeninjenje ali "votanje". Zvonce poravnajo na plast ilovice s posutimi opilki medenine, dajo manjše v večje, jih zamažejo z ilovico v "pušelj", posušijo, dajo na ogenj, jih obračajo in pustijo, da medenina obliva zvonce. Nazadnje še obesijo betico na spodnji del kampe znotraj zvonca.

"Šele zvonec, ki je oblit z medenino, ima pravi glas in je zavarovan pred rjo," pravi Alojz Jan in poudarja, da ima prav vsak zvonec svoj značilni glas. Če bi jih dese postavili v vrsto, bi vsak "pel" po svoje. • **C. Zaplotnik**

Medalja za Poglajnova zvonca

Gorjanski zvončarji so največ zvoncev prodali po okoliških vaseh. V času Avstro-Ogrske so jih prodajali vsepovsod, v krajih od Kranjske do Tirolske, ponujali pa so jih tudi na sejmih v Celovcu, v Ljubljani in celo v grškem Solunu, kjer sta Poglajnova zvonca dobila zlato medaljo, vredno 500 drahem. V novejšem času so precej zvoncev prodali na območju nove Jugoslavije.

Zvonec odganja kače

Vsak pastir dobro ve, ko zasliši glas zvoncev, katere krave so njegove in kje se nahajajo, bolj malo pa je poznano, da glas zvoncev odganja tudi kače.

MERKUR

Dnevi elekromateriala in svetil,

od 16. do 28. januarja,

v Merkurjevih prodajalnah.

10% znižane cene

stikala, vtičnice, žarnice, telefonski aparati, števci el. energije, elektroomarice, varovalke, elektomotorji, energetski kabli, merilni instrumenti, inštalacijske cevi, vse vrste kakovostnega izbora svetilk...

Popust velja za takojšnja plačila ter za plačila s potrošniškim posojilom.
Z Merkurjevo kartico zaupanja še dodatni popusti!
Možnost nakupa na posojilo, plačilo na tri ali štiri čeke z odloženim plačilom.

Jutri se v Kranjski Gori začenja letošnje tekmovanje grand prix za snowboardarje

NA TEKMAH TUDI PO STO MLADIH

V Sloveniji je trenutno trinajst klubov, v katerih vsako leto vadi in tekmuje več deskarjev, ki dosegajo tudi mednarodne uspehe - Med dekleti je brez prava konkurentke Polona Zupan iz Nakla, med fanti pa hitro "prodirajo" mladi

Kranj, 13. januarja - Snowboarding ali deskanje, kot smo ga poimenovali Slovenci, je mlad šport v svetu in tudi pri nas. Ker pa je to šport mladih postaja vse popularnejši, tekme so vedno bolje organizirane in obiskane. V Sloveniji smo imeli prvo tekmovanje za snowboarderje leta 1990 na pobudo tovarne Elan, ki je tako testirala svoje deske, že leto kasneje pa so se začela tekmovanja, ki so jih organizirali klubi.

Leta 1992 je bilo na Krvavcu prvo državno prvenstvo, v lanski sezoni pa je bil organiziran Ballantine's Snowboard Grand Prix, ki je poleg vedno boljših domačih tekmovalcev privabil tudi tuje deskarje. Letos pa so načrti na novo organizirane slovenske zveze še večji. "Letos smo grand prix tekmovanje popolnoma ločili od drugih aktivnosti. V štirih vikendih bomo izvedli osem tekem v veleslalomu in paralelnem slalomu na različnih lokacijah. Ob sobotah bodo tekme veleslaloma, ob nedeljah pa tekme paralelnega slaloma. Letos prvič začenjamo tudi s pokazom v prostem stilu, ki ga sponzorira West, tekme pa bodo na "atraktivnih" lokacijah: na Bledu, na Rogli.... Nivo tekmovanj na našem grand prixu naj bi bil letos organizacijsko še višji kot lani in naj bi začel dosegati raven mednarodnih tekmovanj. Na vsaki tekmi pričakujemo med osemdeset in sto tekmovalci, med katerimi bo prav gotovo veliko mladih. Prav tako pričakujemo mnogo mladih na tekmovanjih v prostem stilu, saj skoraj vsak deskar začne na deski za ta stil in tako je "baza" teh tekmovalcev bistveno večja kot pri alpincih, " je pred začetkom letošnjega slovenskega tekmovanja snowboarderjev povedal **predsednik Slovenija Snowboardinja Goran Valič** iz Kranja.

Najboljši slovenski snowboarderji Dejan Košir, Jani Aljančič in Tomo Tajnšek so v letošnji sezoni člani francoske ekipe Sharks, Matej Voroš pa vozi v tovarniški ekipi F2 v Avstriji.

"V svetu je prodor tega športa neverjeten. V "špici" tekmovalcev pa je trenutno okoli trideset fantov in deklet, poleg njih pa je še med dvesto in tristo precej izenačenih tekmovalcev, ki iz leta v leto napredujejo. Tudi štirje naši fantje, ki so letos šele prvič zakorakali v "resne profesionalne vode", in so poleti prvič imeli res kvaliteten trening, so sami sicer ugotovili velik napredek, vendar pa rezultatsko na prvih treh tekmah še niso napredovali, saj vsako leto na tekmovanja prihaja nov rod mladih, ki "pritiska" v ospredje. Konkurenca na mednarodnih tekmah je izjemna, pro touri so res dobro organizirali, imajo velike denarne sklade, z njimi sodelujejo mnogi sponzorji, tudi zanimanje medijev v svetu je vse večje. Po zaslugi naših tekmovalcev, ki nastopajo na mednarodnih tekmah, pa se bo prav gotovo dvignila tudi kvaliteta tekmovanja za slovenski grand prix. Škoda, da v tej sezoni v kakšno od tujih ekip še ni prišla naša najboljša snowboarderka Polona Zupan iz Nakla, ki ima po moji oceni v naslednjih letih realne možnosti priti med najboljše tekmovalke na svetu. Polona je še dovolj mlada in že sedaj je med dvajsetimi najboljšimi na svetu, in če si bo rešila denarne zagate za potovanja po svetu in udeležbe na tekmah ima realne možnosti, da hitro napreduje," pravi Goran Valič. • **V. Stanovnik**

Snowboard je med mladimi vsako leto bolj priljubljen, v Sloveniji pa je letos drugič organiziran grand prix, ki se začenja jutri v Kranjski Gori. Posnetek je iz lanske tekme.

Tudi na Gorenjskem so štirje snowboard klubi: B.I.S. Snowboard klub Bled (tel. 77-616), Snowboard klub Kranjska Gora, Ultarsport v Radovljici (tel. 712-055) in Snowboard Kranj (tel. 225-530). Ta vse, ki vas zanima deskanje pravijo: Pokličite, pridite!

Koledar domačih tekmovanj:

14. in 15.januarja Grand Prix v Kranjski gori
24. in 25. januarja Gontinental Open v Mariboru
28. in 29. januarja Grand Prix v Mariboru
18. in 19. februarja Grand Prix na Rogli
11. in 12. marca Grand Prix na Kaninu
18. in 18. marca Državno prvenstvo na Rogli

ALPINIZEM

SLOVENSKA ODPRAVA V PATAGONIJO

Kranj, 13. januarja - V sredo, 11. januarja, je z dunajskega letališča odpotovala mini "Slovenska alpinistična odprava Patagonija '95 - Paine". Sestavljata jo le dva alpinista, Marko Prezelj (AO Kamnik) in Andrej Štremfelj (AO Kranj). Njun cilj je Slovencem manj znana skupina stolpov Paine, ki leži še nekoliko južneje od bolj poznanega Cerro Torreja.

V skupini so trije markantni stolpi, ki spominjajo na Tri Cine, le da so stene enkrat višje, vreme pa je patagonsko, se pravi nestabilno in mrzlo tudi poleti. V Severnem stolpu nameravata dokončati smer po SZ stebru, ki so jo leta 1988 začeli člani takratne odprave (Kozorog, Ravhekar, Rejc). Po 550 metrih jih je zaustavilo slabo vreme, dokončno pa pregnalo pomanjkanje časa. Po mnenju E. Kozoroga steber, kjer so plezali "kar vpije po smeri" in so ga takrat razglasili za največji problem Severnega stolpa. Smer so za sabo kar dobro "počistili" in tudi zato še vedno čaka na prvi vzpon.

Marko Prezelj in Andrej Štremfelj sta znana predvsem po ekstremnih vzponih v Himalaji. To bo njuno prvo srečanje s patagonskimi stenami. Ob ugodnem vremenu upata, da bosta smer preplezala v alpskem stilu, sicer pa sta pripravljena tudi na napenjanje vrvi, če ju bodo vreme in razmere prisilili na to.

Odhod odprave so omogočili: Komisija za alpinizem pri PZS, AO Kranj, AO Kamnik, Občini Kranj in Kamnik, Športna zveza Kranj, IBI Kranj, Ministrstvo za obrambo, RKK Kamnik, RZ Domžale in Foto Boni. • **A. Š.**

VABILA, PRIREDITVE

Odbojkarski spored - Jutri ekipa FI Proma gostuje v Novem Mmstu, odbojkarice Klima Commerca pa se bodo ob 17. uri v OŠ Bled pomerile z zadnjeuvrščeno ekipo LIK Tilie. Težje delo čaka odbojkarje Minolte Bleda, ko ob 19. uri na Bled prihaja ekipa Fužinarja. Odbojkarice ŠOU Triglava bodo ob 16. uri v dvorani na Planini gostile ekipo Cimosa. Nadaljevalo se bo tudi tekmovanje v vseh drugih ligah. Odbojkarji Termo Lubnika ob 17. uri v OŠ Peter Kavčič gostijo ekipo iz Beltincev, FI Prom v ženski konkurenci pa ob 17. uri igra z Mežico. V moški konkurenci 3. DOL igrajo doma: Bohinj - Plamen (OŠ Bistrica ob 18. uri), Triglav - Portorož (ŠD Planina ob 14. uri), Bled II - Branik Sedex (OŠ Radovljica ob 16.30 uri). V ženski konkurenci pa so pari: Šenčur - Cimos (OŠ Šenčur ob 16. uri) Bohinj - Šentvid II (OŠ Bistrica ob 16. uri) in Bled II - Tabor II (OŠ Bled ob 14.15 uri). • **B.M.**

Košarkarski spored - V slovenski A1 košarkarski ligi bo ekipa Triglava jutri gostovala na Kodeljevem pri Litostroju. Tekma bo ob 19. uri. Košarkarji Loka kave bodo jutri ob 20. uri v Športni dvorani na Podnu gostili ekipo Pivovarne Laško. • **V.S.**

Tečaji za mlade smučarje - Alpski smučarski klub Triglav Kranj je organizator tečajev za otroke rojene leta 1985 in mlajše. 25-dnevni tečaj bo na Krvavcu vsako soboto in nedeljo, v času počitnic pa vsak dan. Informacije dobite po telefonu 241-283 (Rok Peternelj) vsak dan od 17. do 19. ure. • **G. K.**

TRIJE DNEVI V BAZENU

Kranj, 13. januarja - Od danes do nedelje bo najživahnejši kraj v Kranju prostor ob novem pokritem olimpijskem bazenu in v njem. Prireditve se bodo začele že danes ob 13.30 uri, ko se bo začelo tekmovanje mladih vaterpolistov. Danes zvečer ob 20.45 bo še tekma med ekipo Triglava in madžarskim prvoligašem HVCS. Vaterpolisti se bodo predstavili še v soboto ob 19. uri. Najslovesneje bo ob novem objektu v soboto, ko se bo ob 13. uri začel "dan plavanja". Pred tekmovanjem aktivnih plavalcev (ob 14.10) bodo nastopili tudi veterani. Iz PK Triglav prosijo vse bivše plavalce, da pridejo do 12.30 na bazen s plavalno opremo.

Svečana otvoritev bazena bo jutri ob 16. uri, prenašala pa jo bo tudi slovenska televizija. Že pred otvoritvijo, ob 14.45 uri bo na športnem stadionu ob bazenu slovesno poimenovanje in izročitev novega helikopterja v uporabo slovenski vojski. Helikopter Bell 412 EP bo poimenovan po mestu Kranj.

V nedeljo bo v bazenu dan odprtih vrat, program z različnimi predstavitvami vodnih športov in brezplačnim plavanjem pa bo potekal od 9. do 21. ure. • **V. S.**

SANKANJE

SANKAČI V PODLJUBELJU

Tržič - Po nekajletnih suhih zimah, ko tržiški sankaški delavci, člani Sankaškega kluba pri SŠD Tržič, niso uspeli pripraviti domače sankaške proge jih je zimsko vreme tokrat naklonjeno in tako bodo **v soboto, 14. januarja, in nedeljo, 15. januarja 1995, na sankaški progi Zapotoki** v Podljubelju pripravili letošnje 4. državno prvenstvo Slovenije v sankanju na naravnih progah. Organizatorji, ki jih vodi predsednik Organizacijskega odbora Jože Klofutar so se na prireditev dobro pripravili, številne tekmovalce iz vseh znanih slovenskih sankaških sredin pa čaka tudi dobro pripravljena okrog 600 metrov dolga tekmovalna proga.

Prijave za to prvenstvo je potrebno poslati na naslov vodje tekmovanja Jožeta Megliča, Podljubelj 49, Tržič (fax 50-190, tel. 59-047 - popoldan) do petka, 13. januarja, do 14. ure, saj bo tega dne ob 17. uri v Restavraciji Danica v Podljubelju že sestanek vodij ekip ter žrebanje startnih številk. Tekmovanje bo potekalo ločeno v treh ženskih in šestih moških kategorijah ter v dveh kategorijah dvosedov. Štart prve vožnje enosedov bo v soboto, 14. januarja, ob 9. uri. Tekmovalci bodo tega dne vozili de vožnji v konkurenci, tretja vožnja v konkurenci pa se bo začela v nedeljo, 15. januarja, ob 9. uri. Po končanem tekmovanju enosedov bosta še dve vožnji v konkurenci dvosedov. • **Janez Kikel**

KOŠARKA

V LENARTU ŽE ZA EVROPO

Škofja Loka, 10. januarja - Štiri najboljše ekipe v pokalnem tekmovanju se bodo jutri in v nedeljo že četrtič pomerile v samostojni Sloveniji za ta laskavi naslov.

Po predtekmovanjih, ki so potekala v začetku jeseni, so si pravico nastopa na finalnem turnirju zagotovile: **ljubljanska Ježica,** ki je doslej osvojila pokal Slovenije v vseh treh poskusih, **ŽKD Maribor** iz štajerske prestolnice, druga ljubljanska ekipa **Mibex Ilirija,** kot četrte pa košarkarice **Odeje - Marmorja.**

Košarkaricam iz Škofje Loke je ta podvig uspel že tretjič zapored, Ločanke pa so imele tudi srečo pri žrebu, saj jim je ta v sobotnem polfinalu v Športni dvorani v Lenartu za nasprotnika namenil slabšo ljubljansko ekipo Mibexa Ilirije. Drugi polfinalni par pa je Ježica : ŽKD Maribor.

Uvrstitev v finale bi za Ločanke že pomenila nov nastop v prihodnjem ciklu tekmovanj za Evropski pokal Liliane Ronchetti v sezoni 1995/96. • **Dare Rupar**

HOKEJ

ZA KOGA BO SREČEN PETEK 13.?

Jesenice, 13. januarja - Danes bodo hokejisti odigrali tretji krog drugega dela državnega prvenstva. V Podmežakli bo ob 18. uri derbi med Acroniks Jesenicami in Olimpijo Hertz, v Celju pa se bosta pomerili ekipi Inntala in Sportine. Triglavani gostujejo v Mariboru.

Potem ko so Jeseničani v torek v Podmežakli z golom v zadnji minuti vendarle premagali borbene Celjane z rezultatom 4:3 (1:0, 0:3, 3.0), in ko je Olimpija v Tivoliju prav tako tesno ugnala ekipo Sportine z rezultatom 6:5 (2:1, 2:2, 2:2), se danes na Jesenicah prav gotovo obeta zanimiva tekma. "Razen kapetana Murajice Pajiča, so vsi igralci zdravi. Prav gotovo se bodo borili po svojih močeh, saj po mesecu "odmora" po prvem delu prvenstva spet prihajajo v boljšo formo. Napovedovati rezultat derbija pa je vedno težko. Na nesrečni petek 13., bo pač zmagala srečnejša ekipa," je pred današnjim derbijem v Podmežakli napovedal **tehnični vodja Acroniksa Jesenic Brane Jeršin.**

Četrti krog drugega dela DP se bo nadaljevalo že v nedeljo, 15. januarja, ko igrajo Olimpija Hertz in Slavija Jata, Acroniks Jesenice in Maribor ter Sportina in Triglav.

Vse, ki ste že poslali rešitve naše nagrade igre iz decembrske hokejske priloge JE - SE - NI - CE in tiste, ki boste kupončke še danes do 18. ure oddali pri blagajni dvorane v Podmežakli, obveščamo, da bo žrebanje praktičnih nagrad med odmorom današnje tekme. • **V. Stanovnik**

TUDI NAJMLAJŠI TEKMUJEJO

Najmlajši kranjski hokejisti so odigrali vrsto tekem.

Državno prvenstvo, pionirji:
TRIGLAV : BLED 3:10 (1:2, 1:2, 1:6)
Strelci za Triglav: Čekič 2, Slavec Primož 1
Za Bled: Goličič 4, Manfreda 2, Žbontar 1, Beravs 1.
Državno prvenstvo malčki: Triglav : Jesenice 0:4 (0:2, 0:1, 0:1)
Strelci: Bremec 2, Remar 1, Terlikar 1.

Po boljši igri so Triglavani nesrečno izgubili s svojimi jeseniškimi vrstniki.

Alpski pokal hokejska šola: Triglav : Gradec (AUS) 4:1 (1:0, 3:1, 0:1).
Strelci za Triglav: Gogala 2, Japelj 1, Hafner 1.
Alpski pokal malčki: Triglav : Gradec (AUS) 10:3 (2:1, 2:1, 6:1).
Strelci za Triglav: Slavec Žiga 3, Jauh 3, Martinjak 2, Uraničar 1, Jurajevčič 1. • **Andrej Slavec**

ALPSKO SMUČANJE

Vražji Gorenjki med prvih pet

ZGODOVINSKE STOPNIČKE ZA ŠPELO

Minuli torek je bilo avstrijsko smučarsko središče Flachau, podobno kot lani, spet srečen kraj naših alpskih smučark. Po odličnem superveleslalomskem nastopu je Blejka Špela Pretnar zasedla tretje mesto, Alenka Dovžan iz Mojstrane pa peto.

Za Špelo Pretnar in svetovno alpsko smučanje pa je bilo tekmovanje tudi zgodovinsko. Špela je namreč kljub vrsti lepih uvrstitev na tekmah svetovnega pokala tokrat prvič stala na stopničkah, še nikoli pa ni bilo med prvouvrščeno, drugouvrščeno in tretjeuvrščeno tekmovalko le pičli dve stotinki sekunde razlike. Končni čas, ki ga je dosegla zmagovalka Avstrijka Gotschlova pred drugouvrščeno Seizingerjevo je bil namreč le stotinko boljši od Nemkinega, Špela pa je zaostala le stotinko za drugouvrščeno. Strokovnjaki so celo izračunali, da je Šela zaostala za zmagovalko pičlih 37 centimetrov. Toda Špela si zaradi tega ni belila glave, saj je bila po tekmi presrečna, da ji je končno uspela uvrstitev med prve tri.

Moški, ki bi morali v torek prav tako nastopiti v Flachauu, so zaradi prehudega sneženja ostali brez tega tekmovanja. • **V.S.**

ADRIANA DC

POTAPLJANJE
ZA VSAKOGAR
326 - 711

AU NA DNEVU ODPRTIH VRAT
OLIMPIJSKEGA BAZENA
V NEDELJO,
15. 1. 1995

KOMENTAR

Zunanja politika v rokah SLS

Marko Jenšterle

Če bi slovenskim strankam podeljevali priznanja za reakcije ob aktualnih notranjih in zunanjih političnih dogodkih, ki niso povezani z njihovimi neposrednimi strankarskimi interesi, potem bi lovoriko v preteklih dneh nedvomno odnesla Slovenska ljudska stranka (SLS) in sicer zaradi stališč o slovenski zunanji politiki.

Predstavniki SLS so na tiskovni konferenci opozorili, da je porok uspešne zunanje politike sodelovanje vseh političnih in strokovnih sil, ne pa usmeritev v strankarske razprtije in dopisovanje prek časopisov. Pohvalo pa si zaslužijo predvsem zaradi dveh načelnih stališč, od katerih je prvo vezano na dogodke v Čečeniji, drugo pa na novega slovenskega zunanjega ministra.

Poslanka SLS Mihaela Logar je končno opozorila na popoln molk slovenske zunanje politike glede dogodkov v Čečeniji, kjer ruski vojaki pod Jelcinovim poveljstvom zavzemajo neko republiko, ki si želi samostojnosti. Preblizu so še spopadi med jugoslovansko zvezno vojsko in slovensko teritorialno obrambo, ko smo vsi po vrsti čakali na podporo mednarodne javnosti, saj nam je bilo jasno, da je glas razumnikov iz sveta pomembnejši od še tako velike količine orožja. Slovenija je vojno dobila tudi zato, ker je mednarodna javnost zgroženo reagirala na odkrito agresijo Beograda. Spomnimo se, koliko so nam tedaj pomenile podpore intelektualcev, kot so bili med drugim filozof Alain Finkelkraut, nobelovec Adolfo Perez Esquivel, pisatelja Milan Kundera in Ernesto Sabato itd. Slovenija je, kot mednarodno še nepriznana država, tudi priznala nove evropske države Litvo, Latvijo in Estonijo, ki so nastale na ozemlju nekdanje Sovjetske zveze, zdaj pa molči in si ne upa ostro obsoditi vojaškega posega, pri katerem množično padajo civilne žrtve. Celo huje, tiho pristaja na izjave mednarodnih organizacij, da so dogodki v Čečeniji zgolj notranja zadeva Rusije.

Slovenska ljudska stranka nas je tako vse skupaj spomnila na slabo vest, vendar kakšnih bistvenejših reakcij po njenem opozorilu ni bilo.

Drugo pomembno stališče, ki presega strankarske ograje, je njihov odnos do novega slovenskega zunanjega ministra. Dejali so, da se bodo do njega opredelili šele, ko bo predsednik vlade uradno sporočil njegovo ime, vendar že zdaj opozarjajo, da se bodo odločali na podlagi njegovega programa in vizije.

Po zavladi strankarstva na Slovenskem smo že kar pozabili na to, da bi lahko ključni ljudje svoje kandidature podprli z javno obelodanjenimi in zagovarjanimi programi ter vizijami svojega dela. Strankarska pripadnost je postala edini in izkjučni argument za zasedanje položajev. Toda programi imajo vendarle to prednost, da je po zapisanih obljubah kasneje mogoče slediti kandidatovim konkretnim dejanjem. Če volivci ugotovijo, da se zapisane besede le preveč odmikajo od njih, potem imajo seveda vse možnosti, da takšnim ljudem ob prvi priložnosti odvzamejo mandat. Nepisanje programov v Sloveniji ima prednost samo za politike, ki se zanašajo na kratkost ljudskega spomina in s tem na neumnost volivcev. Toda že samo izogibanje temu popolnoma normalnemu dejanju je dokaz, da že v naprej iščejo poti, po katerih bi se ob prevzemu oblasti izognili obljubam.

Pisanje in objavljanje programov je torej tista prva točka, po kateri je mogoče presoditi resnost posameznih kandidatov, toda takšnih priložnosti v bližnji preteklosti nismo imeli veliko.

Zaradi tega je sedanje stališče SLS toliko pomembnejše, saj bodo, če že drugega ne, vsaj bodočega zunanjega ministra prisilil k temu, da predstavi vizijo dela in s tem svojo strokovno usposobljenost, ne pa da se skrije za stranko in njeno ideologijo, kar je vse prevečkrat prikrilo tudi nesposobnost, predvsem pa nato škodilo nam vsem skupaj.

Slovenec sem, Slovenec sem (nadaljevanje)

Janez Poštrak

Pomanjkanje vizij je žalostna ugotovitev. Slovenski politični prostor je sicer prenapolnjen z izključujočimi se in samozadostnimi pogledi na posameznosti, veliko preveč je taktiziranja in strankarskih interesov, ki razblinjajo nato še verodostojnost tistih segmentov in elementov, ki bi naj kot skupek vendarle pomenili nekakšen zarodek nacionalne politike. Ne le trenutne, ki se rešuje z gašenjem vsakodnevnih družbenih konfliktov (in si zato še pripisuje zasluge), ko se reagira zgolj sprotno in zato tudi pogosto kontradiktorno. "Vizije" so kratkoročne, sebične in prezentirane kot strankarski produkt, ki, ideološko tempiran, zahteva samo še podreditev, v nasprotnem pa zagrizeni boj in izničevanje podobnih "oslovskih senc". Prehod v demokracijo je izmišljotina in izgovor za nesposobnost soočiti se z dejanskim stanjem družbe in države zdaj in v prihodnje, mesta, ki ga imamo v svetu. Tranzicije, pa najsi bodo politične ali gospodarske so dobrodošel nadomestek priznanja nemoči in, posledično, nadaljnje negotovosti.

Kakor da bi ne vedeli, kje nas čevelj žuli. Kakor da si zapravljamo državno samostojnost; s tisoči konceptov smo, a brez volje uresničiti vsaj enega. Ki bi bil sprejemljiv in demokratično sprejet, dogovorjen in tudi zavezujoč. Nekajkrat smo že volili, pa z rezultati, kakor da ne moremo in nočemo biti zadovoljni. Pa niti ne gre za zadovoljstvo, razumeti nočemo, da je posameznikov glas le posameznikov, glasovi volilnega telesa pa pomenijo pluralnost interesov posameznikov, združenih v določenih strankah ali skupinah. Imamo večstrankarski sistem, parlament, vlado, sodstvo. Vladne in programske koalicije. Opozicijo; forume in lige in varuhe človekovih pravic. Za vsakogar nekaj, in za nikogar obvezujoče. Zgodi se, da minorna stranka s sicer zvenečim vseslovenskim imenom grozi s terorističnimi dejanji (kar organiziranje "varnostnih" oddelkov in odhod v ilegalo vsekakor pomeni svojevrstno izsiljevanje), pa se tožilstvo niti ne zgane. Kaj šele, da bi to vznemirilo demokratične stranke in javnost. Premalo je, da stranka pač dobi premalo glasov in se je hkrati javno ne obsodi. Slovenska nacionalna desnica je samo primer, deviantnost je namreč vsepričujoča, na žalost pa tudi očitno dovoljena. Kako naj bom pravna država, če nosilci zakonodaje ne razumejo pomov prava ne demokracije. Da ne razmišljamo o tržnem gospodarstvu, socialni pravičnosti, ekologiji..., o vsem, kar ni zapisano le v programih strank, ampak tudi v Ustavi. In kar je jasno vsakomur. P se nikamor ne premaknemo. Hočemo v Evropo in ostati z plankami. Prisegamo n krščanski etos, na humani zem, pa ne vidimo, raze sebe, nikogar več. Ne Bosn ne Čečenije ne svojega bližn jega. Ozek interes že š skupaj z drugimi sebi v pri Vsesplošna razdeljenost p seveda ne more pripeljati ni do razmisleka, kako pravzp prav ravnati, kaj storiti - z skupnost.

Strasti se bodo mora umiriti, stranke upoštev svojo dejansko moč in n moč, politika pa postati, k v resnici je: predstavljanje i zagotavljanje javnih inter sov. Dogovorno in odgovor no. Šele tako bo sploh možn priti do jasnih strategij dru benega, gospodarskega i državnega pomena. Pa č prav potem padajo vlade i se spreminjajo koalicije, zahtevam lastnega poslanst niso kos.

Kako daleč je Čečenija?

Peter Colnar

Čečenija? Ob poročilih o krvavih dogodkih iz te zakavkaške državice nam rada uide pozornost kam drugam. Razumljivo. Klanja, vojne in smrti je dovolj v bližnji soseščini. V Bosni. Zakaj bi se obremenjavali še z neko Čečenijo, za katero pred tem nismo nikoli slišali?

Je tako prav? Je res tako daleč ta Čečenija? Smo si res tako različni? Smo si sploh različni?

Če se samo malo zamislimo, imamo Slovenci s Čečenci veliko skupnega. Ne samo to, da za oboje velja tisto "samo milijon nas je", da smo imeli skozi zgodovino nad seboj nekakšne gospodarje, da smo v času razpadanja svetovnega totalitarnega sistema razglasili neodvisnost. Žal, lahko kar precej realno pričakujemo, da nas lahko v prihodnosti združuje tudi usoda, ki jo očitno veliki narodi namenjajo manjšim.

Z razglasitvijo neodvisnosti so se trenutno skupne značilnosti Slovenije in Čečenije razšle. Medtem ko smo Slovenci pravočasno izkoristili prepričanje, da se bo demokratični svet postavil v bran pravice do samostojnosti narodov, ki jo je zapisal v ustanovno listino Združenih narodov, so Čečenci poskušali doseči isto kasneje, v času ko se je že pokazalo, da žal velja predvsem pravica močnejšega. Čečencev se ob tem drži še dodatna smola, ki bi sicer morala veljati kot prednost. Na njihovem ozemlju se križajo naftni interesi velikih.

Ob tem, kar se dogaja sedaj v Čečeniji, nas mora zanimati predvsem to, kam pelje takšen način reševanja svetovnih problemov. Vprašati se moramo, ali lahko pričakujemo, da bo kdo v prihodnosti poskušal imeti podobne odnos tudi do nas, oziroma kaj v tem primeru lahko pričakujemo od svetovne demokratične javnosti.

Zakaj razmišljamo o vsem tem? Predvsem zaradi popolnoma nerazumljivega odnosa naših politikov do Čečenije. Ne samo državne zunanje politike, ampak tudi vseh političnih strank. Vsaj doslej še nihče ni javno obsodil morije in nasilja, nihče se ni zavzel za priznanje državice, s katero imamo toliko skupnega, da se sploh ne smemo spraševati, kako daleč, ampak kako blizu nam je Čečenija, je zaključil odmeve dogodkov v osrednjih regionalnih poročilih na Radiu Kranj Peter Colnar.

PREJELI SMO

Odprto pismo tržiškim volivcem

Ker je bila 2. seja občinskega sveta Tržič dne 5. januarja 1995 slabo pripravljena, moramo tržiškim volivcem pojasniti, kdo je kdo v tržiškem svetu.

Za navedeno sejo ni bilo posredovanega gradiva, ki bi ga sklicatelj moral zagotoviti v skladu z 10. členom začasnega poslovnika - najkasneje s sklicem seje.

Predlog dnevnega reda je bil protizakonit v točkah, kjer se je predlagalo imenovanje tajnika obč. uprave, predstojnikov oddelkov občinske uprave, podžupanov in obč. odborov.

Z Zakonom o lokalni samoupravi je določen postopek sprejemanja organizacije občinske uprave in načrt delovnih mest, s statutom, ki je temeljni akt občine, organizacijo obč. uprave, temeljna načela za organizacijo in delovanje občine, oblikovanje in pristojnosti obč. organov, financiranje, itd.

To pa pomeni, dokler ni sprejet statut občine, je vsako kadrovanje na funkcije, ki jih ni, nezakonito.

Svetniki Združene liste socialnih demokratov smo glasovali proti nezakonitemu sprejemanju sklepov, kar bi moral narediti po 33. členu Zakona o lokalni samoupravi župan. Tega seveda ni mogel, saj je bil predlagatelj teh predlogov in meni, da so zakoni zanič.

Občinska uprava ima trenutno na listi zaposlenih 9 + 2 osebi (točen podatek ni znan), od katerih pa po trditvah župana ne bo za vse zaposlitve.

Z imenovanji, ki so bila že izvršena, in ki še sledijo, bo v občinski upravi zaposlenih še 6 funkcionarjev.

Občinam se zmanjšujejo pristojnosti, z njimi bo hkrati na razpolago manj sredstev za financiranje in po gobe so šle predvolilne obljube o racionalni občinski upravi.

In ne bi bili lokalpatrioti, če ne bi omenili še to: ker ni ustreznega kadra v Tržiču bo funkcijo tajnika občinske uprave opravljal kar strokovnjak iz Ljubljane...

Tržič, dne 10. januarja 1995
Območna organizacija ZLSD Tržič

Županu občine Škofja Loka!

Lokalne volitve so za nami, izvoljeno je novo vodstvo občine Škofja Loka, vendar se struktura ni dosti spremenila. Na občinski svet namenjam nekaj konkretnih nalog za zaprtje smetišča v Dragi.

Odločno: da se smetišče v Dragi zapre jutri, ne čez dve leti. Ne gre za nobeno kričanje in izsiljevanje, smetišče v ta okoliš ne spada. Je sredi najlepših kmetijskih površin ob reki Sori, nekdaj že varovanem območju. Odplake tega neurejenega smetišča pa pronicajo v reko Soro. Seveda je na meji s sedanjo občino Medvode, verjetno bo tudi odločna, da se smetišče zapre.

V neposredni bližini so vasi Draga, Gosteče, Pungert. So tudi cerkve, ki so zgodovinskega pomena, kot je cerkev v Crngrobu. Smetišče je bilo zgrajeno pred 18 leti, brez soglasja prizadetih vaščanov teh vasi. Torej vaščani teh vasi že 18 let uživajo sadove tega smetišča (smrad). Prišel je čas, da se je vaščanom tudi prebudila ekološka zavest in je ravno tako močna, da smetišča v Dragi ne bodo dopustili več, kot v Crngrobu, da smetišča ne dopustijo. Smetišče oziroma kompleks zemljišča je bil na prvorednem travniku. Komunalno podjetje je del tega smetišča ž izravnalo in nasulo z nov zemljo oziroma prstjo. Pla novega nasutja je pretenka. sušnem obdobju ta razpok in plin uhaja iz spodnjih plas na travnato površino, da ze lena trava skoraj ni primern za krmljenje goveje živine Tudi če te površine dobr pognojijo, pridelka na taki površinah ni več. Verjetno izravnava površine ne b nikoli več primerna za kme tijsko površino. Po informa cijah, ki so prispele na i področje, je predvidena od kodnina ali renta za ogrožen vasi. Mislim, da morajo Ob činske strukture razmisliti, d tem vaščanom odobrijo f nančna sredstva za vseh l let smradu za nazaj, kolik naj odločijo prizadeti. Zahte va pa je, naj čimprej skliče krajane in jim razložijo, kd in koliko bo teh sredstev. Z kaj bi ta sredstva bila nam njena, pa je izključno pravic prizadetih. Krajevna skupnos nima nobene pravice po svoj razporejati teh sredstev. Up ravičeno pričakujemo, da s sredstva pravično razdelijo n vasi Draga, Gosteče, Pungert v sosednji občini pa vas Do in Sora. Prav tako je prizade ta vas Rateče oziroma kraja ni. Da končam - smetišče s mora zapreti do 1. 1. 1996.

Franc Gaber, Pungert 3, Škofja Loka

PRED DOKONČNO ODLOČITVJO
O NAKUPU POHIŠTVA PRIDITE TUDI K NAM
ARK MAJA
SALON POHIŠTVA
Kranj, PREDOSLJE 34
(KULTURNI DOM), TEL.: 241-031
PRIČAKUJEMO VAS Z VELIKO IZBIRO
IN KONKURENČNIMI CENAMI!
Odprto od 12. do 19. ure; sobota od 9. do 13. ure

Odkar sem GORENJSKI GLAS znam brati, berem

BRDO PRI KRANJU
FITNES STUDIO monika šport
SAVNA • SOLARIJ
ODPRT VSAK DAN od pon. do pet. od 9.- 22.30
sob. od 10.- 21., ned. od 9.-11,30 in od 15.-19.
• NOVO •
JOGA OB TORKIH IN PETKIH
☎ 22-11-33
FITNES • AFROBIKA

GLASOV KAŽIPOT

Prireditve

obotni plesi
tražišče - Plesno društvo MOJA MOJA organizira vsako drugo oboto v dvorani KS Stražišče les. Prvi letošnji bo jutri, v sobo- o, 14. januarja.

Koncert v Besnici
uristično društvo Besnica bo v oboto, 14. januarja, ob 19.30 riredilo v gasilskem domu v esnici koncert narodnozabavne- a ansambla Obzorje iz Železni- ov. Obeta se večer dobre glasbe, norja in umetniške besede z nsamblom, ki že 14 let nastopa o Sloveniji in v tujini. Predprodaja stopnic v trgovini Živila v Zg. esnici.

lezanje na ledenem slapu
ibčev Laz - Bohinjski plezalci v nedeljo, 15. januarja, pripravljajo traktivno tekmovanje plezanja na edenem slapu. Plezalci bodo ekmovali dopoldne od 9. do 12. re, finale pa bodo pripravili ob 17. ri pod reflektorjiPo Skandinaviji

Predavanja

Po Skandinaviji
irovnica - Prosvetno-kulturna ekcija Društva upokojencev Žir- vnica vabi na predavanje z dia- ozitivi "S poti po Skandinaviji - na ordkap in nazaj". Predavanje bo torek, 17. januarja, ob 18. uri v vorani doma upokojencev na elu.

kandinavija v sliki in besedi
kofja Loka - Klub škofjeloških tudentov organizira večer z dia- ozitivi z naslovom Prelepa razno- ka in mirna Skandinavija, na aterem bosta Romana Čemažar n Borut Gazvoda predstavila ne amo pot po Skandinaviji, temveč isala tudi ljudi, ki tam živijo vojevrsten način življenja. Preda- anje bo v petek, 25. novembra, b 20. uri v Hotelu Transturist v kofji Loki. Vstopnine ni

Izleti

Po Sorškem polju
Kranj - Sekcija za pohodništvo pri Društvu upokojencev Kranj orga- nizira v četrtek, 19. januarja, pohod po Sorškem polju in okoliških asih. Hoje bo za dobri dve uri. Zbor je ob 9. uri na avtobusni postaji v Stražišču pri pošti.

Na Madžarsko
Naklo - Društvo upokojencev Naklo vabi svoje člane na enod- nevni nakupovalni izlet v Lent na Madžarsko, ki bo v četrtek, 26. januarja, za vse člane iz Nakla, Dupelj in Podbrezij. Zbor je na običajnih mestih. Odhod avtobusa bo ob 2. uri zjutraj iz Nakla, nato Dalje v Duplje in Podbrezje. Prijave zbirajo poverjeniki do zasedbe avtobusa

Gledališče

Sonce na Lipovem vrhu
Cerklje - Igralska skupina iz Pre- ddvora gostuje s komedijo Sonce na Lipovem vrhu jutri, v soboto, ob 19.30 v kulturnem domu v Pod- brezjah. Komedijo o novih občinah bodo ponovili tudi v nedeljo, 15. januarja, ob 16. uri v zadružnem domu v Cerkljah.

Ponovitve komedije
Kranj - V Prešernovem gledališču Kranj bodo danes, v petek, ob 19.30 ponovili komedijo Kadar mačke ni doma - za abonma petek 2, konto in izven. Jutri, v soboto, bodo predstavo ponovili za abonma sobota 2, konto in izven.

Ta pršparan jur
Jesenice - V Gledališču Tone Čuhar bodo danes, v petek, in jutri, v soboto, obakrat ob 20. uri ponovili predstavo Seana O' Casey- ya Ta pršparan jur v režiji Matije Milčinskega. Predstavi sta za abonma in izven.

Lutkovna matineja
Kranj - V Ragtime klubu, Sejmišče 2, bo jutri, v soboto, ob 10. uri Lutkovno gledališče Jože Pengov uprizorilo lutkovno igrico Kdo je napravil Vidku srajčico.

Razstave

Likovno društvo Kranj predstavlja
Kranj - V Mali galeriji Mestne hiše bodo danes, v petek, ob 18. uri odprli razstavo slik akad. slikarja Silvestra Plotajsa.

Fotografska razstava
Škofja Loka - V galeriji Ivana Groharja bodo danes, v petek, ob 19. uri odprli fotografsko razstavo Korenine avtorja Vinka Skaleta. V kulturnem programu bo sodelovala etno skupina Kurja koža iz Celja.

Razstava akvarelov
Jesenice - V razstavnem salonu Dolik bodo danes, v petek, ob 18. uri odprli razstavo akvarelov slikar- ja Seada Čerkeza. Ob otvoritvi bodo krajši program pripravili učenci Glasbene šole Jesenice.

Fotografije cvetja
Kamnik - V razstavišču Veronika bodo danes, v petek, ob 19. uri odprli razstavo fotografij Zemlja- planet cvetja, ki sta jo pripravila ZKO Kamnik in Foto video klub Mavrica Radomlje. Predvajali bodo tudi barvne diapozitive. Otvoritev bo popestril violonist Janez Podle- sek.

Koncerti

Koledniške pesmi
Radovljica - V dvorani Glasbene šole Radovljica v radovljiški grašči- ni bo danes, v petek, ob 19. uri bodo moški pevski zbori iz Krope, Podnarta in z Brezij pripravili zaključni koncert pesmi s koledniškim izročilom. V prvem delu bo Moški zbor iz Podnarta pel koledniške pesmi, ki jih je skladatelj Matija Tomc povezal v kantato Slovenski božič. Pri izvedbi sodeluje septet Izvir z Brezij ter solisti Glasbene šole Radovljica sopranistka Mojca Jovan in baritonist Damjan Ristič, pri klavirju bo Tina Gašperšič.

GORENJSKA
OD TORKA DO PETKA

AMZS - Na AMZS so v teh dneh na gorenjskih cestah opravili 15 vlek avtomobilov in 14-krat nudili pomoč.

GASILCI - Da je tudi v kuhinji potrebno biti skrajno previden, sta tokrat na žalost potrdila dva požara, ki ju je najbrž povzročila prav neprevidnost in so ju nato pogasili enkrat kranjski, enkrat pa škofjeloški gasilci. V Kranju se je to zgodilo na Vrečkovi 16, koder je po besedah gasilcev stanujoči ob požaru v njegovi kuhinji mirno spal. Škofjeloški gasilci so pogasili tudi požar gorečega dimnika in tovornjak, ki se je vžgal sredi križišča v Škofji Loki. Jeseniški gasilci pa so ponovno hiteli v železarno, koder je enkrat izbruhnil požar, enkrat pa so morali hitro z rešilnim avtomobilom prepeljati ponesrečenca pri delu. Požar so gasili še dvakrat, enkrat se je vžgal travnik na Javorniku, enkrat pa kontejner za smeti. Zapirali pa so tudi vodo, ki je nezadržno začela teči v nekem stanovanju in imeli gasilsko stražo v gledališču in na hokejski tekmi.

GORENJSKI DOJENČKI - V Kranju se je v teh dneh v porodnišnici rodilo 11 dojenčkov. Več je bilo fantkov in sicer jih je bilo skupaj 11, najtežji izmed njih pa je bil korenjaček s 4.400 grami, najbolj vitek pa je ob rojstvu tehtal 2.850 gramov. Za 4 punčke, ki sicer niso dosegale mejnih tež pa velja, da so vse štiri bile, so in prepričani smo, da tudi bodo, zelo, zelo fletne Gorenjkice. Na Jesenicah se je tokrat rodil le en deček, ki je ob rojstvu tehtal 3.050 gramov.

URGENCA - Zdravniki so v jeseniški bolnišnici od torka do danes na kirurškem oddelku pomagali 141 bolnikom, na internem oddelku 37, na pediatriji 20 in na ginekološkem oddelku 35 bolnicam.

Odkar znam brati, berem GORENJSKI GLAS

MERKUR

V najem oddamo
skladiščne prostore
na Kolodvorski cesti 1 v Kranju, **ob železniški postaji.**

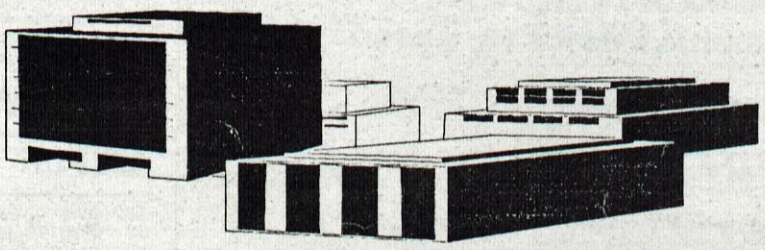

Skladiščni prostori so visoki 3,5 m in pozimi ogrevani. Primerni so
za hrambo blaga, za trgovinske lokale, mirno obrt ali proizvodnjo, storitveno dejavnost.
Pokličite nas po telefonu, da vam bomo lahko postregli s podrobnejšimi informacijami.
Telefon: (064) 266-500.

HALO, HALO, GORENJSKI GLAS

Naročilo za objavo sprejemamo po telefonu 064/223-111, faksu 064/222-917 ali osebno na Zoisovi 1 v Kranju oz. po pošti - do 12. ure **dan pred izidom** Gorenjskega glasa! Cena oglasov in ponudb v rubriki: **Izredno ugodna.**

AVTO ŠOLA B in B TEL.: 064/22-55-22 — Točno to, kar želite! Tečaj CPP se začne v **ponedeljek, 16. januarja,** ob 9. uri dopoldne in ob 18. uri popoldne.

I Z P I T ZA TOVORNJAK — Z novim vozilom IVECO v **Avto šoli B in B.** Tečaj se začne 16. 1. ob 20. uri. **Tel.: 064/22-55-22**

NAKUPOVALNI IZLET — PALMANOVA, 18. 1., MADŽARSKA - LENTI, 19. 1., MUENCHEN, 23. 1. **Rozman, tel.: 064/712-247, 715-249**

AKUMULATORJI REZ. DELI POPRAVILA traktorjev — Po zelo ugodnih cenah vam nudimo vse tipe **AKUMULATORJEV VESNA.** Nudimo vam **brezplačno montažo, servis in menjavo antifriza.** Možnost plačila na dva čeka.**KLASJE, d.o.o., C. na Klanec 9, Kranj, tel.: 064/331-375**

ZA NOSEČNICE IN DOJENČKE — Razna oblačila za nosečnice in dojenčke. **Boutique ORHIDEJA, Tomšičeva 32, Kranj** (nasproti gradu Kieselstein)

PREHRAMBENI IZDELKI znamke "BAULI" — TRGOVINAM, BIFEJEM, HOTELOM nudimo **izbor priznanih slaščic** po zelo ugodnih grosističnih cenah.**FLORIS, d.o.o., Štefetova 2, Kranj, tel.: 064/217-583, od 8. do 12. in od 15. do 18. ure.**

REVOK TRADE Kidričeva 2, Kranj Tel. 212-367, 211-142 TV - HIFI - VIDEO SAMSUNG SAMSUNG SAMSUNG SAMSUNG SAMSUNG PRODAJA - NA 12 OBROKOV 20 % POPUSTA za takojšnje plačilo REVOK TRADE REVOK TRADE

BTV 37 cm	POLOG: **15.630** in 11 x po **3.310 SIT**
BTV 37 cm, TTX	POLOG: **16.858** in 11 x po **3.576 SIT**
BTV 51 cm, TTX	POLOG: **20.000** in 11 x po **4.257 SIT**
BTV 63 cm, TTX	POLOG: **33.000** in 11 x po **7.024 SIT**
BTV 63 cm, TTX, stereo	POLOG: **40.700** in 11 x po **8.634 SIT**
BTV 72 cm, TTX, stereo	POLOG: **42.000** in 11 x po **8.939 SIT**
VCR 2 glavi, VPS	POLOG: **17.300** in 11 x po **3.674 SIT**
VCR 4 glave, VPS	POLOG: **20.000** in 11 x po **4.340 SIT**
VCR 4 glave, HIFI stereo	POLOG: **25.483** in 11 x po **5.406 SIT**
HIFI stolp MAX 335 2 x 20 W	POLOG: **19.815** in 11 x po **4.200 SIT**
HIFI stolp MAX 360 2 x 40 W	POLOG: **22.300** in 11 x po **4.738 SIT**
HIFI stolp MAX 460 2 x 60 W	POLOG: **31.256** in 11 x po **6.630 SIT**
HIFI stolp MAX 477 2 x 60 W	POLOG: **35.296** in 11 x po **7.487 SIT**
HIFI stolp SCM 8100 2 x 40 W	POLOG: **18.800** in 11 x po **3.998 SIT**

PUROLI, d.o.o. Tekstilna prizvodnja in trgovina Polica 19, NAKLO — ZNIŽANJE CEN OTROŠKIH IN ODRASLIH oblačil iz lastne proizvodnje. Posebej ugodne cene za trenirke z brezrokavniki, izdelke iz termovelurja, bunde, jakne, srajce, ž. bluze... **Možnost plačila na več čekov, odlog plačila. Odprto od 9. do 19. ure, sobota od 8. do 12.**

AVTO ŠOLA "VIC" - MLADI VOZNIK — Vpisujemo kandidate za kat. B-C-E in D. Novi naslov: Kidričeva 6 (bivši Dijaški dom). **Tel.: 064/213-160**

ALI NE IŠČETE PARTNERJA TUDI VI — Pokličite **AFRODITO, tel.: 064/324-258,** ki Vas obenem vabi na ples 21. 1. v Transturist, Škofja Loka!

ČAS JE DENAR MI VAM GA PRIHRANIMO! — Promocijske cene storitev 50 % nižja provizija do 3. marca 1995. **DOM NEPREMIČNINE, tel.: 064/211-106**

SEZONSKO ZNIŽANJE IN NAKUP NA VEČ ČEKOV — Ženski in moški puloverji samo 2.900 SIT, ženske bluze 3.500 SIT, majice z vezalko 3.200 SIT, termovelurji samo 3.800 SIT, bunde 6.600 SIT, Levi's jeans hlače in jakne, srajce Casucci. **QUEEN, Cankarjeva 12, Kranj**

NAKUPOVALNI I Z L E T — Muenchen - 4. 2. 1995! **Gasser, tel.: 064/697-053**

SMUČANJE! SMUČANJE! — Vabimo vas v smučarski center Cerkno. Prevozi iz Ljubljane ob sobotah in nedeljah izpred hale Tivoli ob 7.30. Ustavljanje na vseh postajah do Železnikov. **Informacije po tel.: 064/66-282, Rant**

TALNO OGREVANJE — Odločite se za najekonomičnejšo vrsto ogrevanja. **Sodobna tehnika talnega ogrevanja** - v mesecu januarju še po posebno **ugodni ceni.** Pokličite **TALCOM, d.o.o., tel. 064/633-028, od 16. do 19. ure**

RAZPRODAJA V MUENCHENU — Dne **27. januarja** in **4. februarja** vas peljemo z avtobusom na zimsko razprodajo v Muenchen. Drinovec, tel. 064/731-050

UGODNA SMUKA Žičnica STRAŽA na Bledu — UGODNA SMUKA! 30 cm umetnega snega. Obratovalni čas: 9. - 20. Nočna smuka! Cene zelo ugodne! Celodnevna karta 1.200 SIT; otroci do 10 let 1.000 SIT; dopoldanska ali popoldanska karta 700 SIT; večerna karta 900 SIT. **VABLJENI!**

ZVUTS KRANJ, Stritarjeva 5
64000 Kranj

TEČAJ ZA VADITELJE SMUČANJA SLOVENIJE

Zbor vaditeljev, učiteljev in trenerjev smučanja Kranj bo v sodelovanju s fakulteto za šport in ZVUTS Slovenije organiziral tečaj za pridobitev naziva "Vaditelj smučanja Slovenije".
Pogoji za sprejem v tečaj so: letnik rojstva 1977 ali starejši, da obvladate tehniko smučanja in imate smisel za pedagoško delo. Prijave za tečaj bomo zbirali v ponedeljek, 16. 1. 1994, od 17. do 18. ure v pisarni na Stritarjevi 5/2, Kranj (v bližini kina Center).

radio triglav
96,0 MHz
101,5MHz
KRANJSKA GORA
101,1 MHz
BOHINJ
64270 Jesenice, Čufarjev trg 4
Tel.: 064-861-433; 861-012
Fax: 064-861-302

Radar tudi fotografira

Kranj, 13. januarja - Policijski avto z radarjem je decembra na 83 različnih krajih po Gorenjski 106 ur "lovil" prehitre voznike. Kakšnih posebnih rekorderjev ni ujel, med 431 prekoračitelji jih je bilo le deset, ki so v naseljih prekoračili dovoljeno hitrost za več kot 30 kilometrov oziroma zunaj naselij za več kot 50 kilometrov na uro. Zanje bodo policisti predlagali postopek pri sodnikih za prekrške, tja bo moral na zagovor tudi voznik vozila za prevoz nevarnih snovi, ki je ravno tako vozil prehitro.

Policisti so od 204 prehitrih voznikov brž pobrali denarne kazni, 162 so dali v roke plačilne naloge, 21 voznikov pa so opozorili. Enajst voznikov se je skušalo policijski patrulji, potem ko so opazili radar, ogniti, vendar očitno ne vedo, da radar vozila kršiteljev tudi fotografira. Položnice za plačilo kazni bodo lastniki avtomobilov dobili domov. • **H. J.**

NESREČE

Vse tri žrtve pešci

Kranj, 13. januarja - Na gorenjskih cestah so letos umrli že trije ljudje, vsi trije pešci. Lani je bilo med vsemi žrtvami prometa pešcev samo pet.

Tretji pešec je umrl v prometni nesreči, ki se je zgodila v sredo okrog 18.10 na Golniški cesti na Mlaki. 23-letni Uroš Č. iz Tržiča je s citroenom AX peljal od Kokrice proti Golniku. V bližini gostilne Toporš je z njegove leve strani prečkal cesto 83-letni domačin Jožef B. Uroš Č. je po policijskih podatkih vozil prehitro in je po dobrih 21 metrih zaviranja pešca zbil 1,35 metra od desnega roba ceste. Jožefa B. je vrglo na pokrov motorja avtomobila in v vetrobransko steklo, z glavo je udaril v rob strehe. Po 31 metrih zaviranja je avto obstal, pešec je obležal na cesti in kazal znake življenja, vendar pa je med potjo proti zdravstvenemu domu Kranj umrl.

Pešec ni počakal

Žirovnica - V sredo nekaj minut po drugi popoldne je 42-letni Mitja K. z Bleda z lado nivo peljal po magistralni cesti od Jesenic proti Lescam. V križišču v Žirovnici je ob levi strani ceste opazil pešca, ki je začel prečkati cesto. 14 metrov pred prehodom je zaviral, nato pa, očitno prepričan, da bo pešec sredi ceste počakal in avto pustil mimo, peljal naprej. 24-letnega Martina Ž. z Brega pri Žirovnici, ki je stekel proti drugi strani ceste, je zbil. Pešec je huje ranjen obležal ob robu avtobusnega postajališča. Zdravijo ga v jeseniški bolnišnici. • **H. J.**

EUROPIZZA
DOSTAVA PIZZ
del. čas: VSAK dan od 9. do 22. ure
ob nedeljah od 12. do 22. ure
NOVO•NOVO
OGROMNA DRUŽINSKA PIZZA
☎064/331 511
NOVO: KUPONI - VSAKA 10. PIZZA BREZPLAČNO
SEVR55

Prodam GENERATOR 32 KW. ☎723-355 835

Prodam rabljen ŠTEDILNIK 2+2, napo in sesalec. ☎329-112 822

Prodam kotno BRUSILKO 2000 W. Damjan Koritnik, Slovenska c. 19, Cerklje 619

Prodam barvni TV ISKRA CATV ekran 56. Šuceva 9, Kranj Primskovo

Prodam dve električni BLAZINI za posteljo, skoraj novi. Ferjan, Sp. Laze 4, Zg. Gorje 641

Prodam etažni ŠTEDILNIK za centralno ogrevanje, rabljen dva meseca, cena 600 DEM. ☎66-148 661

Prodam KOSILNICO MOTOBENASI in kupim BCS. ☎622-418 701

Zelo ugodno prodam 80 l elek. BOJLER. ☎58-009 704

Ugodno prodam eno leto star sesalec Iskra 1100 W. ☎720-024 718

Prodam 50 litrerski električni bojler in termoakumulacijsko peč. ☎331-099

Prodam ELEKTRO MOTORJA 3 KW/2850 in 1 KW/950 o/m. ☎241-663 73

Prodam TRAKTOR TORPEDO 68 konj, letnik 1989 in NAKLADALKO SIP 19 m3. Tupaliče 21, Preddvor, ☎45-420 741

Prodam TRAKTOR T.V. 23 konj. Žakelj Tone, Poljanska c. 20 A, Šk.Loka, ☎621-397 754

Termo PEČ 6 KW malo rabljeno, Elma Press deska za likanje, nova, Owerlock na 4 niti, nova. ☎77-345

Prodam skoraj nov pomivalni stroj vel. 50x55x50 cm. ☎46-600 769

Ugodno prodam malo rabljen oljni gorilec Weishaupt. ☎47-252 770

Prodam malo rabljeno termoakumulacijsko PEČ, ugodno. Repinc Pavla, Golnik 112 771

Prodam VERTIKALNI KONFEKCIJSKI NOŽ Kuris. ☎327-789 844

Zračno puško, pomivalno koritno in kombiniran bojler, prodam. ☎312-298 591

VIDEO KAMERO Panasonic z vso dodatno opremo, prodam. ☎ 326-889 779

Prodam TRAKTOR TV 822 in motokultivator, oboje novo. ☎327-150, zvečer 861

Prodam APARAT za odstranjevanje dima in prahu (gostinci, astmatiki). ☎218-571 875

TALILEC (transformator) za segrevanje zamrznjenih vodovodnih cevi, prodam po zelo ugodni ceni. ☎061/346-260 883

Gorenje ŠTEDILNIK, 2 plin 2 elektrika, rabljen, prodam. ☎212-501, po 18. uri 884

Ugodno prodam termoakumulacijsko PEČ (5 in 3 KW), ter 80-litrska elektr. BOJLERJA (stoječ in ležeč). ☎332-083 893

Ugodno prodam TROSILEC MINERALNIH GNOJIL Vicon Creina Kranj. Urbanc, Zadraga 13, Duplje 919

LUXMAN ojačevalec in SANSUI tuner, ugodno prodam. ☎218-436, od 7. do 9. in po 20. uri zvečer 920

Poceni prodam lepo ohranjen KUPPERSBUSCH. ☎ 45-116 936

PANASONIC telefaxi, telefoni, tajnice in telefonske centrale. SERVIS TELEFONSKIH APARATOV ☎632-595 28116

GLASBILA

Prodam BARITON Lingertone na 4 hlapne. ☎44-049 576

Prodam diatonično HARMONIKO Melodija, nerabljeno, štirivrstno. ☎66-704 676

Prodam HARMONIKO Hohner Atlantic 120 basov. ☎715-608 693

Prodam KLAVIRSKO HARMONIKO Melodija 80 basov. ☎85-324 707

Vibroser! Najprijetnejši način, da premagate utrujenost in bolečine,

ne da bi karkoli počeli!

Vibroser je nov sodoben pripomoček, ki z rahlimi masažnimi tresljaji in naravno toploto blagodejno sprošča napetosti v telesu, lajša bolečine, pomirja in pospešuje pretok limfe. Utrujene noge, boleč križ, živčno napetost in še mnoge druge težave olajša Vibroser že v nekaj minutah. Namestimo ga kakor nam najbolj prija, sprožimo pa že z rahlim pritiskom na njegovo površino, ko se, recimo, naslonimo nanj ali ga rahlo stisnemo k sebi ali celo nataknemo na noge. Vibroser je lahko vedno pri roki: v avtu, na utrudljivih potovanjih, na delovnem mestu, v fotelju pred televizorjem - povsod in vedno, kadar smo potrebni sprostitve.

Privoščite si svojih 10 minut in premagajte utrujenost ter bolečine na najprijetnejši način, brez napora pa tudi brez rizika: po 15 dneh lahko neposkodovan Vibroser vrnete, če vam ne ustreza, in vrnili vam bomo kupnino v celoti.

vibroser
Ugodje dotika

Dodatna pojasnila po telefonu 061/ 1291-794, 1291-795 ali faksu 061/1291-796

Prodam SYNTHESIZER JAMAHA PSR 75, 4 oktave. ☎421-282 752

Prodam FREITONARICO Melodija BE,ES,AS. ☎241-623 793

GR. MATERIAL

Prodam novo OKNO 140 x 140. ☎ 67-278 351

Prodam 3 okna z dvojnim steklom širine 65,75,105 višina 145 cm ☎241-863

Prodam balkonske VRATA 210x80 cm, cena 8000 SIT. ☎802-216

Prodam lamelni parket in radiatorji Jugoterm, novo. ☎242-825

Prodam 22 kosov zastekljenih okenskih kril za toplo gredo. Šuceva 9, Kranj Primskovo

Prodam OKNO TERMOTOP 180x100, novo. ☎422-147

Prodam 6 m3 suhih SMREKOVIH PLOHOV 50 in 65 mm. ☎725-091

Različno furnirano OBLOGO (hrast, češnja...), prodam. ☎422-193

Prodam DESKE 2,5 in 8 cm. Kalan Breg ob Savi 19, Mavčiče

Ugodno prodam 2700 kosov BOBROVCA, novega. ☎421-116

IZOBRAŽEVANJE

Uspešno inštruiram angleški, nemški in francoski jezik. Vesna, ☎51-291

TEČAJI NEMŠČINE
- za odrasle (od 1. do 5. stopnje)
- za študente (od 1. do 5. stopnje)
- za dijake (začetniki, utrjevanje snovi)
- za učence (od 1. do 8. razreda)

Inf. po tel.621-998, KON Škofja Loka, Podlubnik 253 (prof. Meta Konštantin)

TRGOVIN ŠTOF Bled organizira v torek 17. januarja ob 18. uri predavanje -obrezovanje sadnega drevja. Predava g. Marko Babnik. Če želite dodatne informacije pokličite ☎77-067. Vabimo vas v dvorano Gasilskega doma na Bledu!

IZGUBLJENO

Prosim poštenega najditelja ZLATE ZAPESNICE (izgubljene 10.1.95) na avtobusu Kranj - Radovljica, z imenom Maja 17.4.1978, da pokliče na ☎47-348

KUPIM

Odkupujemo vse vrste STARINSKEGA POHIŠTVA, ure, umetnine, nakit, kovance, razglednice...Nudimo tudi kvalitetne RESTAVRATORSKE USLUGE. ANTIKA KIRKA, Tavčarjeva 7, Kranj, ☎221-037 ali 47-534

Kupim ŽENSKE DRSALKE št. 39-40 ☎421-182

Kupim JUGO FLORIDA, letnik 1990-1992. ☎59-702

AVTOMOBILSKO PRIKOLICO kupim. Srečo, ☎47-425

Kupim smučarski kombinizon deklariški do 14 let. ☎47-318

Kupim rabljeno kiper prikolico ☎57-721

MERKUR
GRADBINKA Žanova ulica 3, Kranj
telefon: 064 331-835

CISTERNE ZA KURILNO OLJE
Posebno ugodna ponudba cistern iz pločevine

ITPP Ribnica			EEK Videm		
1500 l	38.990,00	SIT	1400 l	36.156,00	SIT
2000 l	48.148,00	SIT	1900 l	41.263,00	SIT
2500 l	56.990,00	SIT	2850 l	56.718,00	SIT
3000 l	60.911,00	SIT			

Našteti izdelki so z Merkurjevo kartico zaupanja še cenejši, lahko pa jih kupite tudi na tri ali štiri čeke ali na potrošniško posojilo na 5, 6, 9 ali 12 mesecev.

BOMBAŽNA PREDILNICA IN TKALNICA TRŽIČ, d.o.o.
Predilniška cesta 16, 64290 Tržič

V najem oddamo

POSLOVNE PROSTORE V TRŽIČU
v upravnem poslopju BPT Tržič, Predilniška c. 16

Prostori so primerni za pisarniško dejavnost, so ogrevani, z možnostjo uporabe telefona in telefaksa, kopiranja in drugih storitev.

Pisne ponudbe z navedbo predvidene dejavnosti, potrebne površine prostorov in vašo ponudbo o višini najemnine, **bomo zbirali 15 dni po objavi na naslovu: Bombažna predilnica in tkalnica Tržič, d.o.o., Predilniška cesta 16, 64290 Tržič.**

Dodatne informacije: tel. 064-53-571.

IZ NASLEDNJE ŠTEVILKE

Prodam C 64 disketor, kasetar in več kot 150 igric. ☎ 57-171, 725-035

ALF HI - FI
TV - video - AUDIO
PIONEER
marantz
SONY
JM lab KEF
JBL Jamo
MINI STOLP:
PIONEER 2x50 W 99.990 SIT
PIONEER 2x70 W 126.400 SIT
GORENJE 51 TTX 45.990 SIT
SONY E-180 630 SIT
SONY UX-60 260 SIT
NOVA DEMO SOBA ZA PREIZKUŠANJE ZVOČNIKOV, HI-FI KOMPONENT IN SURROUND SISTEMA.
ODPRTO OD 9.h DO 12.h IN OD 15.h DO 19.h OB SOBOTAH OD 9.h DO 12.h
V BLIŽINI GLEDALIŠČA Cankarjeva 5, Kranj tel.: 222-055
SALF91

SATELITSKI SISTEMI "Amstrad"
199 KANALOV
TV IN RADIJSKI PROGRAMI
NASTAVLJENI KANALI ZA ASTRO 1D
GARANCIJA, OBROKI
Z MONTAŽO SAMO 569 DEM
* SISTEMI ZA VEČ STRANK *
VRTLJIVI SISTEMI
SAT-VRHOVNIK
ŠK.LOKA, GODEŠIČ 125
TEL: 064 633-425

SAVNA • SOLARIJ • AEROBIKA • FITNES
monika šport
BRDO PRI KRANJU
064/22-11-33

PODMORNICA
☎331-339
DOSTAVA PIZZ
OD 9. DO 23. URE
VSAK DAN

MALI OGLASI

☎ 223-444

HALLO 242-274 PIZZA
DELOVNI ČAS:
VSAK DAN OD 8⁰⁰ - 22⁰⁰
NEDELJA OD 11⁰⁰ - 22⁰⁰

APARATI STROJI

Prodam novo kamin PEČ, za polovično ceno. ☎ 331-602 236

Prodam industrijski OWERLOCK UNION SPECIAL, lahko na obroke. Milje 63 804

Prodam 2 trajnožareči PEČI in TV sprejemnik Corting. ☎733-501 808

Prodam SAT.PALE 32 kan. ali menjam za AMIGO 500. ☎634-000, po 15. uri 819

foto bobnar

Kostanjevo in bukovo HLODOVINO kupim. ☎64-313 915

Odkupujemo vse vrste STARINSKEGA POHIŠTVA in ostalih starinskih predmetov. Nudimo pa tudi kvalitetne restavratorske usluge. ☎ 53-401 930

Odkupujemo hlodovino macesna, bukve, jesena, javora, hruške, češnje, oreha, lipe, jelše in topola. ŠVELC, d.o.o., Sp. Veterno ☎58-094

Kupim FIAT PANDA 4X4. ☎622-704

Oddamo MANJŠI LOKAL v centru Kranja. ☎215-033 866

Prostor v izmeri 18 m2 v I. nads. na Mestnem trgu v k.Loki dam v najem za poslovni prostor - pisarno. ☎620-721 889

Pri Kranju ODDAMO dobro vpeljan kava bar; v KRANJU pri sodišču pisarne 56 m2; na Planini lokal 70 m2 in skladišče 70 m2, v BOHINJU živilsko trgovino 70 m2, na Gorenjskem fitness center. APRON, ☎ 331-292, 331-366 940

almira
RADOVLJICA
POSEZONSKO ZNIŽANJE
30%
ZA VSO JESENSKO - ZIMSKO KOLEKCIJO V NAŠIH PRODAJALNAH OD 10. JANUARJA 1995 DALJE DO PRODAJE ZALOG.
OBIŠČITE NAS - ZIMA ŠE TRAJA
NALM4

Kupim rabljene CEVI, fi 20 mm za dimnik (za pečna olje). ☎ 45-532 653

Kupim 10 dni starega SIMENTALCA. ☎ 422-094 654

Vabimo k sodelovanju sposobnega koordinatorja, poslovodjo za upravljanje zasebne čistilne firme. Pogoj: starost do 40 let, ekonomist z izkušnjami s področja kadrovskih, vodstvenih in komercialnih zadev, z vozniškim izpitom.
Prošnje z življenjepisom poslati na naslov Hribar - Blesk, d.o.o., Planina 3, Kranj do 30. 1. 1995!

mobitel

BEŽKOVA VILA - arh. PLEČNIK 1936
PE KRANJ, Koroška c. 27
Tel.: 064/222-616

LOKALI

V Hotemažah ugodno oddam v najem 27 m2 prostora ob glavni cesti. ☎222-056 627

Stanovanjsko turistični objekt smer gostinstvo, prodam ali menjam za stanovanjsko hišo na Gorenjskem. Šifra: GORENJSKA 648

GOSTIŠČE - Na atraktivni točki, 800 m n. v., asfaltirana cesta, popolnoma opremljeno in obnovljeno, 80 sedišč, 6 sob, 22 ležišč - takoj oddamo v najem!
Ponudbe pod šifro: GOTOVINA

Oddam PROSTOR za mirno obrt ali skladišče (Tržič). ☎57-841 686

Oddam v najem že vpeljano trgovino z živili. Ostalo po dogovoru. ☎47-634 749

Zelo ugodno prodam GOSTINSKI INVENTAR (TOČILNI PULT, MIZE, STOLI, VITRINE). ☎241-127 763

PONUDBA TEDNA: v centru mesta Kranja oddamo v najem v 3. nadstropju obnovljene poslovne prostore 120 m2 s centralnim ogrevanjem in telefonom, primerno za pisarniško ali podobno dejavnost, možnost delitve v dve enote, (razni biroji, agencije, ipd.), K3 KERN Kranj, d.o.o., Komenksega 7, ☎ 221-353 956

PONUDBA TEDNA: najem 50 m2 pisarniških prostorov v predmestju Kranja z večjim parkirnim prostorom, K3 KERN Kranj, d.o.o., Komenskega 7. ☎ 221-353 957

PONUDBA TEDNA: nudimo najem 70 m2 prostora, primernega za skladišče ali trgovino ob prometni cesti v Naklem, K3 KERN Kranj, d.o.o., Komenskega 7, ☎ 221-353

KOLESA

Prodam MOTOR BT 50, letnik 1986 za 700 DEM. ☎57-841 685

Prodam dve PONY kolesi, po 3000 SIT za kos. ☎326-815, popoldan 805

Prodam MOTOR CTX 80, letnik 1989. ☎422-086 826

OBVESTILA

*POZOR! Zaradi spremembe programa POPOLNA RAZPRODAJA (IZREDNO NIZKE CENE) v trgovini z obutvijo in usnjeno galanterijo **ARTE** v TTC na Bledu (GADAFI). Smo poleg trgovine KOLO.*

POHITITE! Ugodnosti veljajo do razprodaje zalog. Del. čas: od pon. - sobote od 9. - 12. ure, 15. - 19. ure, ob nedeljah od 15. - 19. ure.

Grosisti, trgovci! Kvalitetne moške, svilene KRAVATE. Smo prvi uvozniki. ☎ 311-078 po 17. uri 196

Skupinski izleti 8 oseb v Italijo, Palmanova - Portogruaro. ☎ 49-442 477

PALMANOVA-PORTOGRUARO-GORICA nakupovalni dan v četrek 19.1. in 2.2. ter sobota 4.2. LENA Žiri, ☎691-624, popoldan ali zvečer 582

V ponedeljek dopoldan je bil v Zdravstvenem domu Kranj ZAMENJAM ŽENSKI ČRNI PLAŠČ. Prosim stanko naj pokliče ☎49-129, Voklo 44 674

REPUBLIKA SLOVENIJA
UPRAVNA ENOTA RADOVLJICA

Komunalne takse

Na podlagi 2. člena odloka o komunalnih taksah (Ur. l. RS, št. 1/92) objavljamo revalorizirano vrednost točke, ki od 1. 1. 1995 znaša 5,56 SIT.
Vrednost je določena na podlagi trimesečne rasti cen na drobno, ki jo je objavila Vladna služba za statistiko Ljubljana.

ENODNEVNI NAKUPOVALNI IZLET NA MADŽARSKO, vsak torek in soboto. ☎49-442 872

Nakupovalni izlet na Madžarsko Lenti, vsak četrtek, cena 1500 SIT. MEGGI TOURS, ☎624-155 909

KRATKOROČNI KREDITI NA PODLAGI ČEKOV !
TRGOVCI - ODKUPUJEMO ČEKE VAŠIH KUPCEV PO NAJUGODNEJŠIH POGOJIH !
PARTNER d.o.o., Koroška 41, Kranj, tel.: 064/211 - 256

OBLAČILA

Ugodno prodam KRZNEN PLAŠČ št. 46. ☎328-720 614

VERITAS- najcenejša izposoja poročnih oblačil v Sloveniji. VERITAS, Jenkova 1, Kranj, ☎312-207 810

OTR. OPREMA

Prodam OTROŠKO POSTELJICO z jogijem in otroški voziček. ☎ 241-311 470

Otroško POSTELJO 140 cm, poceni prodam. ☎67-184 668

Prodam otroški JOGI (65x135). ☎731-294 820

Pozor! Mamice, italijanski otroški KOMBINIRANI VOZIČKI vas čakajo po zelo nizkih cenah, od 18.000 do 22.000 SIT, z enoletno garancijo. Plačljivo na 3 čeke. ☎ 217-020, 218-061 935

OSTALO

Prodam TAPISERIJO nedokončano 62x96 cm otip ORBIS TERAFE. ☎241-863 571

Prodam ugodno telefonski priključek na področju Kranja. ☎45-714 616

Prodam plastično 1000 l CISTERNO za centralno. ☎212-144 636

Prodam VIDEO IGRICE Micro genius, ugodno. ☎51-646 667

Ugodno prodam zelo dobre PUSTNE MASKE. ☎53-067 670

Prevzamem posek bukovega lesa - izdelava drv. ☎66-257 690

Prodam bobne za ribanje repe in sadja. Kogovšek Jože, Repnje 46, ☎061/824-156 730

PRIDELKI

Prodam FIŽOL v zrnju. Jelar, Zadraga 15, Duplje 590

Prodam jedilni KROMPIR, beli. ☎ 328-858 646

Prodam 6 t SENA in OTAVE (tudi za zajce). ☎622-418 702

Ugodno prodam ZIMSKA JABOLKA I. in II. vrste. ☎47-103 723

Prodam KRMNO POSO in KORUZO v storžih. Pivka 1, Naklo. ☎ 48-733 777

Prodam SENO in DETELJO. Krmelj, Andrej nad Zmincem 23, Škofja Loka 837

Prodam DOMAČO ZASEKO. Bobnar Janez, Velesovo 64, Cerklje na Gor. 843

Prodam SENO. ☎422-740 871

PONUDBA TEDNA: za 55.000 DEM prodamo enostanovanjsko hišo in vrtom 400 m2 v bližini Kranja, K3 KERN Kranj, d.o.o., Komenskega 7. ☎ 221-353 953

PONUDBA TEDNA: enonadstropno podkleteno hišo s parcelo 78 m2 v Šenčurju prodamo za 190.000 DEM, K3 KERN Kranj d.o.o., Komenskega 7 ☎ 221-353 954

PONUDBA TEDNA: prodamo poslovno-stanovanjsko hišo v centru Tržiča za 150.000 DEM, K3 KERN Kranj, d.o.o., Komenskega 7 ☎ 221-353 955

PONUDBA TEDNA: gradbena parcela 2.000 m2 v bližini Podnarta z lokacijsko dokumentacijo in plačano spremembo namembnosti, prodamo po 20 DEM/m2, možen nakup tudi polovice, K3 KERN Kranj, d.o.o., Komenskega 7, ☎ 221-353 959

Prodam GARAŽO na Planini. ☎325-467 845

PRIREDITVE

TRIO - DUO vas zabava na ohcetih, lokalih, po želji vsak dan. ☎ 731-015 370

PLES, v soboto 14. januarja 1995, dvorana KS Stražišče. Vabi vas MOJA MOJA. 448

DUO TWIX vas zabava na porokah, obletnicah in lokalih. ☎43-497 679

TRIO GORENJSKI NAGELJ vas zabava na porokah in lokalih. ☎58-353 703

GLASBO za ohceti, pustovanje in zabave nudi TRIO BONSAI! ☎421-498 790

SMUČANJE
V SMUČARSKEM RAJU
GERLITZEN -
samo 40 km od meje z 12 žičnicami (od 500 - 1911m)

UDOBNA POČITNIŠKA STANOVANJA
Lahnerhof
DRUŽINA R + R EBNER
A - 9543 ARRIACH, BERG OB ARRIACH 5
tel. 0043 - 4247 - 8160
ZAHTEVAJTE PROSPEKTE !
NSMU91

POZNANSTVA

Tudi vi ste lahko srečni z AMOSOM, ki je največja slovenska agencija za ženitev, prijateljevanje. Velika ponudba od 20 - 80 let. Postajamo prva in edina resna agencija v Sloveniji! ☎061/755-906 28018

RAZNO PRODAM

Prodam dva OKNA 60x60, stružnico za les, vrtalni stroj in peč na olje. ☎65-643

Prodam seno in otavo in verige za traktor Tomo Vinkovič 30 KS. ☎ 66-285 583

LESTVE iz lesa vseh vrst in dolžin dobite Zbilje, ☎061/611-078 610

Prodam mešana in bukova DRVA z dostavo. ☎65-518 630

Prodam police za trgovino in otroško sobo. ☎331-099 719

TEKSTILINDUS KRANJ, p.o.
Savska c. 34, 64000 Kranj

OBVESTILO

TEKSTILINDUS KRANJ PRODAJA DVE PRAZNI STANOVANJI V KRANJU.

Uradna objava pogojev prodaje je bila objavljena v časopisu DELO, dne 9. 1. 1995, na strani 23. Informacije lahko dobite po telefonu 064/222-451, g. Ankerst.

POSESTI

Mlajša slovenska družina iz Šenčurja vzame v najem starejšo hišo. Nudimo delno pomoč - možen kasnejši odkup. Šifra: ŠENČUR 613

V bližini Kranja prodam staro hišo z nadomestno gradnjo. ☎631-259 626

Kupimo starejšo hišo v Kranju ali okolici, lahko nadomestna gradnja. DOM NEPREMIČNINE, Koroška c. 16, Kranj, ☎211-106 891

KUPUJEMO-PRODAJAMO, NAJEMAMO-ODDAJAMO... stanovanja, hiše, poslovne prostore, parcele. DOM NEPREMIČNINE, Koroška 16, Kranj, ☎211-106 892

Zazidljivo parcelo prodamo v KRANJU 620 m2, večjo v RIBNEM pri BLEDU, v RADOVLJICI 1.200 m2 za 60.000 DEM, v LESCAH do I. plošče. APRON, ☎ 331-292, 331-366 941

STAN. OPREMA

Prodam SPALNICO. C. St. Bokala 3, Jesenice, ☎860-138 585

Zelo dobro ohranjeno SPALNICO ugodno prodam. ☎712-168 633

Prodam starinsko omaro in nova notranja vrata Jelovica s podboji. ☎738-964 642

Prodam kavč in spodnje kuhinjske elemente. ☎633-752 644

Prodam GOVEJO KOŽO 2,30 m2, ugodno. ☎51-646 666

Prodam novo SEDEŽNO GARNITURO trosed+enosed, umetno usnje, črna barva, 900 DEM. ☎81-827 700

SPALNICO črno, 3-delno omaro z ogledalom, most z radiom in svetilkami, nočne omarice, prodam. ☎215-727 813

Ugodno prodam DNEVNO SOBO in OTROŠKO SOBO. ☎48-757 833

Prodam: kombinirano peč za etažno ogrevanje 2,5 KW Emoterm, enofazni dvotarifni števec, kopalno kad litoželezno 170, kuhinjski bojler 8 l, WC školjko s pokrovom bele barve. Cena po dogovoru. ☎332-679 847

RAZTEGLJIV KAVČ in dva FOTELJA, prodam. ☎242-754 853

Prodam ŠTEDILNIK kuppersbusch, preprogo veliko. ☎48-700 862

Regal, kuhinjsko opremo, pralni stroj in pomivalno korito, prodam. ☎81-275 865

Prodam DIVAN (zofo), dobro ohranjen, prenovljen. ☎323-559 882

OLJNI GORILCI
regulacijska oprema, montaža, meritve, servis
ELIEH Kranj d.o.o ☎ 43 408 331 482

ŠPORT

Rabljene DRSALKE ter smuči lahko kupite v RUBIN Kokrica, ☎225-151 724

Prodam otroške - ciciban SMUČI in pancerje. ☎ 242-132 788

Prodam DEKLIŠKE DRSALKE številka 30, dobro ohranjene. ☎53-611 791

Prodam usnjene ženske DRSALKE White Romance št. 38, rabljene eno sezono. ☎738-205 830

Prodam malo rabljuene SMUČI 175 cm in VEZI TYROLIA ter smučarske ČEVLJE št. 40. ☎211-503 850

HOKEJSKO OPREMO novo, prodam 30 % ceneje. ☎66-267 896

Ugodno prodam fantovski SMUČARSKI KOMPLET (bunda, hlače) za starost 15 let. ☎56-550 910

STORITVE

OGS SERVIS - popravljamo pralne, pomivalne, šivalne stroje, štedilnike. ☎ 211-140 203

SERVIS GOSPODINJSKIH APARATOV. ☎ 332-053, 0609/624-731 209

Vodim poslovne knjige za samostojne podjetnike in obrtnike. ☎ 691-991 Jana 491

ČISTILNI SERVIS
CASABLANCA ČISTILNI SERVIS
Tel.:064/401-249 -non-stop
Breg ob Savi 16, 64211 Mavčiče
Nudimo vam kemično globinsko čiščenje vseh vrst talnih oblog, sedežnih garnitur, oblazinjenega pohištva ter kompletna čiščenja notranjosti avtomobila itd.

POPRAVILA VODOVODNIH INSTALACIJ kot tudi nove instalacije in razno čiščenje bojlerjev, odtokov itd., vam naredimo solidno in kvalitetno. ☎218-427 511

PEDIKURA - oblikovanje nohtov na vašem domu. ☎214-626 594

MUNCHEN - prevozi za manjše skupine do 7 oseb! ☎82-104 608

Kovinske zaščitne in okrasne mreže za kletna okna, izdelujemo! ☎82-104 609

Tipkam diplomske in seminarske naloge na PC. ☎324-897 675

Teleteks Gorenje! Vgradnja dekoderja na vašem domu, ugodna cena. ☎331-199 682

RTV SERVIS ŠINKO! Popravila televizorjev Gorenje na vašem domu! ☎331-199 683

Izdelujem PEČNICE za kmečke peči in kamine. Pečarstvo Fujan, ☎061/823-349 694

Knjigovodske storitve za obrtnike in d.o.o. nudi A-KONT Jesenice, ☎861-826 695

SERVIS elek. roč. orodja Blac and Decker, Iskra. Kodrič, Žg. Besnica 36, ☎403-153 698

00852-17-266-790
00852-17-266-791
☎00852-17-266-792
00852-17-266-793
00852-17-266-794
POKLIČI ME
00852-17-266-795
00852-17-266-796
☎00852-17-266-797
00852-17-266-798
00852-17-266-799

Avtoalarmi, centralna zaklepanja, električni pomik stekel, avtoakustika, avtoelektronika...☎421-481 716

GOSPIDNJE POZOR! Vaš servis gospodinjskih aparatov za Gorenjsko. ☎57-695 767

Popravila in preventivni pregledi plinskih ŠTEDILNIKOV - kontrola izgorevanja. ☎57-695 768

KOMBI PREVOZI tovor in manjše selitve. ☎ 215-211 789

ELEKTROINSTALACIJE, montaža in servis gorilcev. SATV - SISTEMI, ☎725-103 806

Raketni oljni gorilci, avtomatika servis meritve BETA-S, d.o.o., ☎ in fax 874-059 814

Parkete in ostale obloge polagamo po ugodnih cenah. ☎329-202 916

Pozdravim z bioenergijo. ☎ 51-521 942

VODOVODNE INSTALACIJE V HIŠI kot tudi razna drobna popravila in predelave, čiščenje bojlerjev in odtokov ter vsa ostala vodoinštalaterska dela, vam naredimo z obrtniško kvaliteto in za solidno ceno. ☎218-427 28869

STROJENJE KOŽ
JEKOVEC PETER
Senično 27 pri Golniku, tel./fax: 064 57 889
Strojimo in prodajamo razne vrste kož ter šivamo krznene preproge po naročilu
delovni čas:
vsak dan: 6-13.30 ure, sob.: 9-12 ure
pon., čet.: tudi od 16-18 ure
ssfr93

STANOVANJA

Železniki, prodamo 1 - sobno konfortno STANOVANJE, prepis mogoč takoj. ☎ 066/56-203 334

Prodam dvosobno STANOVANJE v Kranju - 53 m2. ☎ 215-232 383

V Škofji Loki prodam enosobno STANOVANJE. ☎ 632-978 391

Nujno iščem GARSONJERO ali enosobno stanovanje na Gorenjskem. ☎ 323-834 408

Prodam enosobno STANOVANJE v Kranju. ☎ 324-841 po 17. uri 471

Slovenska družina najame stanovanje, lahko neopremljeno. ☎47-246 601

Iščem garsonjero ali 1-sobno stanovanje do 300 DEM. ☎328-607 604

Prodam komfortno enosobno stanovanje, bivalne površine 47 m2 + balkon 10 m2, klet 3m2 in 8 m2 prostora v mansardi, novi alpski bloki Lesce, cena 67000 DEM. ☎719-010 629

Prodam 1,5 sobno STANOVANJE na Zlatem polju. ☎217-019 637

V Bistrici pri Tržiču prodamo 3-sobno STANOVANJE brez CK, z veliko garažo, s trofaznim tokom in lastnim števcem. ☎ 061/1598-665 647

Mlad par brez otrok, najame GARSONJERO v Kranju. ☎ 327-382 657

3-sobno STANOVANJE v Begunjah menjam za hišo ali prodam. ☎733-150 671

V Radovljici 2-sobno stanovanje v pritličju menjam za 3 ali 4 sobno z gotovinskim doplačilom, ravno tako v Radovljici. ☎710-090 711

Najamem stanovanje na Bledu, opremljeno. ☎76-826, od 15. do 17. ure 751

Kranj-Drulovka - GARSONJERA 33 m2, I. nadstr., kuhinja opremljena, garaža, prodam za 44000 DEM. ☎213-098 760

Prodamo 2-sobno STANOVANJE 62 m2, cena po dogovoru. ☎327-336

Moškemu oddam opremljeno SOBO. ☎ 310-601 778

V Kranju ali okolici kupim STANOVANJE 50-70 m2, po možnosti CK in tel. ☎225-151 840

Prodam 2-sobno STANOVANJE v Kranju, I. nadstropje. ☎213-219 841

Tržiška Bistrica dvosobno STANOVANJE cca 60 m2, z CK, prodam za 60.000 DEM. ☎ 061/579-022 931

ODDAMO : v bližini KRANJA opremljeno hišo, v bližini LESC novejšo hišo, na JESENICAH 3-sobno stanovanje. PRODAMO: HOTAVLJE 1-ss 32 m2 za 16.000 DEM, v KRANJU: 2-ss 63 m2, 3-ss klasično 74 m2 in večje 89 m2; v LESCAH 1-ss 53 m2. APRON, ☎ 331-292 939

PONUDBA TEDNA: 2 sobno stanovanje na Planini menjamo za garsonjero, K3 KERN Kranj, d.o.o., Komenskega 7 ☎ 221-353 950

PONUDBA TEDNA: prodamo več garsonjer v Kranju, K3 KERN Kranj, d.o.o., Komenskega 7. ☎ 221-353

PONUDBA TEDNA: 2 sobno stanovanje na Planini menjamo za manjše pri Vodovodnem stolpu ali Šorlijevo naselje, K3 KERN Kranj, d.o.o., Komenskega 7. ☎ 221-353 952

V redno ali pogodbeno delovno razmerje sprejmemo žensko za varstvo devetmesečne deklice in pomoč v gospodinjstvu.

Informacije po tel. 43-503.

VARSTVO

Za varstvo otroka nudim STANOVANJE upokojenki ali mamici. Šifra: APRIL 578

Iščem mlajšo upokojenko za varstvo dveh otrok na vašem domu. ☎311-922 717

17-mesečni JOŠT iz Škofje Loke potrebuje varstvo od 11. do 15.30 ure, lahko tudi na njegovem domu (Partizanska c.). Prosim pokličite na ☎67-069, ob delavnikih od 14. do 15. ure, Regina 765

VOZILA DELI

Nov levi BLATNIK in rabljeno listnato VZMET za Z 750, prodam. ☎ 49-436 399

Prodam dve rabljeni TRAKTORSKI GUMI dim. 11,2/10-28. ☎697-077 598

SNEŽNE VERIGE 165/13, 175-70-13, 155-14, 135-15, 145-15, leva vrata za R 18, prodam. ☎311-494 612

PRTLJAŽNIK za smuči za UNO 60, prodam. ☎218-223 620

Prodam nova zadnja leva vrata za LADO. ☎242-085 659

Ugodno prodam lita platišča z gumami za golfa in pralni stroj. ☎861-217 672

Prodam TOVORNO PRIKOLICO. ☎50-294 736

Prodam rabljene rezervne dele za JUGO 45 in Z 750. ☎64-438, po 15. uri 827

DELE za fičkota prodam. Lužar Jože, Bistrica 30, Tržič 864

Poceni prodam 4 nove GUME za JUGOTA. ☎326-633 885

VOZILA

CITROEN Avtoodpad, rabljeni in novi rezervni deli ter odkup avtomobilov. ☎ 692-194 358

Prodam avto SIMCA 1307 GLS letnik 1979. ☎ 46-572 398

GOLF JXD letnik 1987/88, bordo rdeče barve, 3 vrata, reg. do 1/1996, prodam za 10.000 DEM, v račun vzamem novejši YUGO 55. ☎ 331-852 933

Prodam AUDI 100 2.3 E, letnik 1992 (možna menjava). Lahovče 77, ☎ 421-715 948

Prodam OPEL KADETT 1.3. Informacije v kuhinji Hotela Jelen 960

Prodam FIČKO KOMBI letnik 1985, reg. celo leto. Na vasi 15, Voglje 400

Prodam SAMARA, prva reg. 4/1989, 20.000 km, odlično ohranjena, dodatno zaščitena in dodatno opremljena, garažirana, prvi lastnik, cena po dogovoru. ☎ 215-733 404

Ugodni enodnevni nakupovalni izleti na Madžarsko - torek, sobota. ☎ 49-442 478

Prodam JUGO KORAL 55, letnik 1990, zelo lep, bele barve, reg. do 16.4.95, cena 4900 DEM. ☎327-167 530

Prodam R 5 bencin, 5 v, letnik 1990. ☎620-211 574

Prodam R 18, letnik 1987, malo vožen, garažiran. ☎326-694 575

Odkup, prodaja in prepis vozil. AVTOPRIS,d.o.o., ☎312-255 579

Prodam JUGO UNO, letnik 1989, lepo ohranjen, cena 6400 DEM. ☎312-255 580

Prodam GOLF JXD, letnik 1989, kovinska barva, kot nov. ☎312-255

Ugodno prodam Z 101 GTL 65, letnik 1987. Trboje 56, Kranj, popoldan 584

Prodam GOLF JXD, letnik 87/88, izredno lepo ohranjen. ☎312-255 586

Prodam UNO 45 S FAIER, letnik 1990, izredno lep. ☎47-340 587

Prodam AX 1,4 diesel, letnik 1990, zelo lepo ohranjen. ☎47-340 588

Prodam JUGO 45 AX, letnik 1988, registriran do 1/96, rdeč, ogled ves dan. Savska c. 38, Kranj 589

Prodam GOLF GTI, letnik 1982 ali menjam za manjše vozilo. ☎242-426

Prodam zelo lepo ohranjen SUZUKI MARUTI, letnik 1993, prvi lastnik. ☎ 312-255 649

Prodam ohranjen UNO 45 S FIRE, letnik 1990, 5 P. ☎ 312-255 651

Prodam OPEL KADET, letnik 1982. ☎422-721 593

Prodam GOLF, letnik 1987. ☎801-482, popoldan 595

Prodam JUGO 55, letnik 1.10.90 in avtomatik, letnik 1989. ☎329-122 599

JUGO 45 metalno moder, letnik 1986, prodam za 1950 DEM. ☎331-858 606

Prodam R 5, letnik 1990, reg. do 1/96. ☎715-779, od 16. ure dalje 617

Prodam VW HROŠČ, letnik 1976, reg. do konca 10/95, cena ugodna. ☎328-010 618

GOLF diesel, letnik 1989, ohranjen, prodam. ☎312-104 631

OPEL KADETT 1200 modre barve, letnik 1982, cena po dogovoru, prodam. Čehaič, Begunje 9, Begunje

Proam GOLF, letnik 1977, vozen, neregistriran. ☎84-257 904

Prodam osebni avto HYUNDAI PONY GLS 1.5, letnik 1990. ☎881-112 906

Prodam R 18, letnik 1986, reg. celo leto. ☎327-550 912

Prodam R 18 TLS, letnik 1984, reg. do 12/95. ☎802-624 917

Prodam GOLF D, letnik 1987/88, redeč, reg. do 1/1996. ☎ 312-255 652

Prodam R 4 GTL, letnik 8/1991, rdeč, 36.000 km, cena 5.600 DEM. ☎ 224-031 655

Prodam Z 101, letnik 1984 in Z 101, starejši, lepo ohranjen. ☎325-862 658

SUZUKI SWIFT, letnik 11/92, 5 v, cena 13800 DEM, prodam. ☎421-163 662

Prodam JUGO SKALA 55, oktober 1991. ☎53-489 669

Z 101 65, letnik 1984, reg. 28.10.95, prevoženih 88000, cena 1500 DEM, prodam. ☎714-311 673

Prodam GOLF JGL, letnik 81/82, reg. do 10/95. ☎50-820 677

R 5 CAMPUS DIESEL, letnik 1992, 37000 km, prodam. ☎58-489 680

Prodam GOLF, letnik 1990, bele barve, 106000 km, dobro ohranjen. Sp. Duplje 56 681

Prodam JUGO 55, letnik 1990, reg. maj/95, 53000 km, bela barva. ☎328-826 687

PEUGEOT 505, letnik 1981, registriran, ugodno prodam. ☎718-081 689

ZX 1,4 AVANTAGE, letnik 10/95, lepo ohranjen, prodam ali menjam za cenejši avto. ☎631-245 696

PEUGEOT 104, letnik 1976, izreden, ugodno prodam. ☎84-216 705

R 5 CAMPUS 91 december, ugodno prodam. ☎84-216 706

Prodam R 4 GTL, letnik 86/12, reg. do 12/95. ☎800-382 708

Panasonic

Atestirane centrale, telefoni in telefaksi za prave poslovneže

DOBAVA IN MONTAŽA NA KLJUČ

SERVIS Z ORIGINALNIMI DELI

POOBLAŠČENI ZASTOPNIK ZA SLOVENIJO
TELEFON
TRGOVINA - SERVIS
Uprava tel.: 064 222 868 fax.: 064 222 867
LJUBLJANA, tel/fax.: 061 159 0 232
KRANJ, tel/fax.: 064 222 150

Prodam GOLF D, letnik 1984, dobro ohranjen, 120.000 km. ☎76-233 713

Prodam VW 1200, letnik 1968, ohranjen, registriran do 8/95. ☎242-264 721

Komisijska prodaja rabljenih vozil. RUBIN KOKRICA ☎225-151 725

BMW 518 I, letnik 1991, črn metalik, maksimalno opremljen, usnje sedeži, prodam. ☎331-420 726

Prodam JUGO 45, letnik 1989. ☎321-085 728

FORD SIERA 88, registracija 12/95, prodam. ☎720-032 729

GOLF, letnik 81, črne barve, reg. do 11/95, solidno ohranjen, cena 2900 DEM. ☎326-094 731

FORD SIERA, letnik 1982, reg. do 8/95, prodam, cena 6300 DEM. ☎718-308 739

Prodam R 4 GTL, letnik 1981. ☎403-883 747

Prodam Z 128, letnik 1988, 35 KM. ☎682-237 750

GOLF JXD, letnik 10/90, rdeče barve prodam za 13800 DEM. ☎76-935 757

Odkup-prodaja in prenos lastništva nudi MEPAX,d.o.o.. ☎331-214, 323-298 758

R 5, letnik 1990 rdeč, 5 v, 8500 DEM, FLORIDA, letnik 1990, bela 6500 DEM, JUGO 45, letnik 1987. ☎331-214, 323-298 759

GOLF, letnik 1989 1,6 z vso opremo, 5 v, centralna ključavnica, 5 p, v račun vzamem cenejše vozilo, možen bančni kredit. ☎325-981 761

Prodam GOLF GTI 16 V, letnik 1989, možen kredit, v račun vzamemo cenejše vozilo. ☎325-981 762

Prodam R 5, letnik 1990, cena 8200 DEM. ☎46-563 764

PRODAJA - ODKUP rabljenih vozil in komisijska prodaja **AVTO - HIFI** Gelhard, tel.064/217-528, po 20. uri 064/325-659

ALFO 33 1,5 zlata deteljica, reg. 8/95, letnik 1985, ugodno prodam ali menjam. ☎44-178, popoldan 773

BMW 316 metalik, 4 vrata, ohranjen, prodam za 8.800 DEM. ☎ 47-628 780

GOLF JGL, rdeč, letnik 1980, ohranjen, reg. do 1996, prodam za 2.100 DEM. ☎ 47-628 782

Prodam Z 101 konfort letnik 1981, reg. do 7/1996. Kerič, Predoslje 26, Kranj 784

Prodam Z 128 letnik 1989, reg. do 4/1995, 90.000 km in Fiat za dele, cena3.500 DEM. ☎ 861-228 785

Prodam 126 P, letnik 1989, rumene barve. ☎312-255 794

Ugodno prodam GOLF, letnik 1989, sive barve, odlično ohranjen. ☎312-255 795

Prodam SUZUKI MARUTI, letnik 1993, sive kovinske barve. ☎312-255 796

ODKUP in PRODAJA avtomobilov. Uredimo prepis. ☎312-255 797

NOVO!
AVTOVLEKA IN IZPOSOJA PRIKOLICE ZA PREVOZ VOZIL

OPEL

CORSA, ASTRA, VECTRA
NOVA OMEGA

MODELI 95, UGODNE CENE, KRATKI DOBAVNI ROKI

OPEL CORSA že od
18.500 DEM
OPEL ASTRA 1,4 GL 82 KS/94
22.000 DEM

VRBA, d.o.o., STRUŽEVO 4, KRANJ, Tel.:064/211-090

mvrb99

Prodam FIAT UNO 45, črne barve, letnik 1989. ☎312-255 798

Prodam GOLF diesel, letnik 1986. Trboje 30, vsak dan popoldan, sobota ves dan 802

Prodam GOLF diesel, letnik 1991, 5 v. Vrtač, Pungart 1, Preddvor 812

Prodam R 5, letnik 1986, original francoski. ☎41-565, po 20. uri 817

Prodam R 4 GTL 12/87. ☎720-072 823

HONDO ACCORD 2.0 EX, letnik 86/87, garažirano, ugodno prodam. ☎53-090 824

JUGO 45 AX, 1988, 60000 km, prodam. ☎78-138 Bled 825

Prodam DIANO, letnik 1980, reg. do marca, prevoženih 60.000 km. ☎738-205 828

Prodam GOLFA GTI, letnik 1981, registriran do septembra 95. ☎738-205 829

Prodam GOLF diesel, letnik 1983, 3800 DEM. ☎58-440 831

Prodam AX 11 TGE, letnik 1990. ☎77-705 838

MOSKVIČ, letnik 12/1989, reg. do konec 4/95, garažiran, prvi lastnik, 55000 km, zelo ugodno prodam. ☎83-043 839

RENAULT EXPRES FURGON, letnik 1991, 80.000 km, reg. do 4.8.95, prodam za 12.000 DEM. ☎874-262 849

Prodam GOLF diesel, letnik 1988, reg. do 10/95, cena 10300 DEM. ☎77-705 852

R 25, letnik 1986, prodam. Kajzer, Prebačevo 58 854

R 25 V 6 ENECTION, letnik 11/1988, klima, ABS itd., ohranjen, ugodno prodam. ☎45-170 857

Prodam R 4 GTL, letnik 1988, ohranjen, cena 3600 DEM. ☎328-292 858

Prodam JUGO 45, letnik 1983, izredno ohranjen, cena 1500 DEM. ☎328-137 859

Prodam JUGO 45 A, letnik 1986, zelo lepo ohranjen. ☎329-143 860

Prodam GOLF, letnik 1978, kleparsko obnovljen in R 4, starejši letnik. ☎421-311 869

Enodnevni nakupovalni izlet na MADRŽARSKO, vsak toren in soboto. ☎49-442 873

Prodam JUGO 55, letnik 1987, rdeče barve, lepo ohranjen, CITROEN GSX 1,2, letnik 1978, izredno ohranjen, cena 1400 DEM, GOLF JXD, letnik 1988, rdeče barve, lepo ohranjen. ☎47-340 877

Odkup in prodaja vozil in prepis lastništva. AVTO GABETA, D.O.O., ☎47-340 878

Prodam JUGO 45 AX, letnik 1987. ☎57-561 879

Ugodno prodam neregistrirano Z 101, starejši letnik. ☎323-559 881

Kupim Z 101, letnik 1988/89 od prvega lastnika. ☎46-005 886

Prodam Z 101 GX 11, letnik 1987, reg. celo leto. ☎328-425 887

POOBLAŠČENI PRODAJALEC ZA VOZILA

PEUGEOT

Prodaja po sistemu staro za novo. Nakup vozil na kredit ali leasing.
AVTOMEHANIKA Rajko Kavčič, Milje 45, Visoko pri Kranju **tel.:064/43-142**

mpea73

Prodam FORD ORION, letnik 1985. ☎214-628 922

Prodam YUGO 45 letnik 1990, lepo ohranjen, rdeče barve. Valjavčeva 6, stanov. 8, Kranj 929

Prodam R 4 GTL, letnik 1985. ☎ 323-851 932

Ugodno prodamo FIAT TIPO 1.8 ie, letnik 1993 in TAVRIA 1100 letnik 1993, oba lepo ohranjena, možen kredit. ☎ 422-522 961

PRODAJA, ODKUP rabljenih vozil in prenos lastništva. ☎325-981 28645

foto bobnar

ZAPOSLITVE

Iščemo PRODAJALCE za prodajo novege tehničnega izdelka, dobre provizije, zaželjen prevoz. ☎ 312-430 40

Honorarno zaposlimo KV KOZMETIČARKO in več urejenih in komunikativnih žensk s sredno izobrazbo za pomoč. ☎ 326-683

ORBITA

Iščemo
KV PEČARJE TER ELEKTROTEHNIKA - vzdrževalca
Tel: 47-574, 47-575
(Mirjam B. - Toporiš s.p.)

Za delo v strežbi zaposlimo simpatično dekle z izkušnjami. Kavni kotiček Čuk, Kidričeva 47, Kranj 87

Dejstvo je, da je zastopništvo za Mladinsko knjigo trenutno najbolje plačano delo. Ker je še nekaj prostih delovnih mest, vabimo predvsem ljudi z delovnimi navadami, da pokličete ☎ 632-330, 56-105 in 0609/620-475 90

Mešano podjetje s sedežem na Gorenjskem

zaposli

SODELAVCA ZA TEHNIČNO PRODAJO INVESTICIJSKEGA BLAGA

za nedoločen čas s 3-mesečnim poskusnim delom
Od kandidata pričakujemo tehnično znanje, komunikativnost, uglajenost, samozavesten nastop in vozniški izpit B kategorije. Prednost pri izbiri bodo imeli kandidati z znanjem nemškega jezika.
Ponudbe s kratkim življenjepisom ter dokazilo o izobrazbi pošljite v 8 dneh po objavi pod šifro "TRANSPORT".
O izbiri bodo kandidati obveščeni v 30 dneh od objave.

Leto 1995 bo leto enotne davčne službe in poostrenega davčnega nadzora

PRIPRAVITE SE PRAVOČASNO

SCONTO d.o.o.

Računovodske in knjigovodske storitve, Davčno svetovanje
Srednja vas 108, Šenčur, Tel.:064/41-240, fax:41-360

msko2

Takoj zaposlimo NATAKARICO. ☎ 422-700 129

ZANIMIVA, DOBRA, VESELA SPREMEMBA VAŠEGA ŽIVLJENJA - honororarna zaposlitev, dobra provizija. ☎ 65-773 155

Iščem NATAKARICO. ☎ 422-700 284

Pogodbeno zaposlimo simpatično dekle za delo v lokalu. Nastop dela takoj. ☎ 41-222 495

Pizzerija Pod gradom v Tržiču zaposli KUHARJA - PICOPEKA. ☎ 52-055 497

Pizzerija ŠPELA išče natakarico in kuharja, lahko tudi za priučitev. ☎50-267 537

Italijansko podjetje išče več zastopnikov iz vse Slovenije za širjenje marketinga. Vse informacije ☎874-220 577

Zaposlimo trgovca-ko. Trgovina ŠTOF Bled, ☎77-067 602

Iščemo NATAKARJA-ico. ☎311-291 603

Slovenska družina iz Celovca z dvema otrokoma išče pridno gospodinjo za delo v hiši - stalna zaposlitev. Stanovanje v hiši. ☎061/611-362 611

Zaposlim samostojnega KV KUHARJA. ☎49-305 615

Če ste podjetni in ambiciozni in imate željo po dobrem zaslužku se nam pridružite. ☎76-622, od 17. do 20. ure 623

Zaposlim KV KOVINOSTRUGARJA. Ponudbe poslati na naslov: SLAP strojno ključavničarstvo, Cerklje, Borštnikova 16 628

Če želite s poštenim delom dobro zaslužiti v prostem ali polnem delovnem času pokličite ☎891-025 634

Zaposlim ŠIVILJO z izkušnjami za šivanje konfekcije. Šifra: OD cca 70000 SIT 635

TEHNOSERVIS, d.o.o., Škofja Loka

išče

- AVTOELEKTRIČARJA
- AVTOMEHANIKA

Vse informacije dobite po telefonu 064/634-518, 362-046, g. Starman.

Iščemo trgovskega potnika za prodajo artiklov širokega asortimana na področju Gorenjske in Ljubljane. ☎066/24-752, 066/88-023 639

ŠOFER B kategorije, išče zaposlitev. ☎ 50-874 656

Zaposlimo prijazno dekle pripravnico ali priučeno za strežbo v gostinskem lokalu. Možna tudi oskrba in stanovanje v hiši. OD po dogovoru. ☎691-215 660

Sprejmem delo na dom. ☎681-157 684

Sprejmem delo na dom. ☎718-476 688

Zaposlim delavca v kovinarski delavnici. Zaželjeno je znanje varjenja. Pisne ponudbe na: Kavčič Ivan, Zevnikova 6, 64000 Kranj 710

Nudimo honorarno ali redno delo. Plačilo dobro. Šifra: JANUAR 715

Pivnica SODČEK v Zg. Bitnjah takoj zaposli KUHARJA in kuhinjsko pomočnico. ☎312-193, 312-501 727

Zaposlim KV MIZARJA. ☎241-281 734

ČISTILKO ob koncu tedna potrebuje lokal v Radovljici. ☎738-873, Uroš 737

Zaposlim fanta ali dekle za delo v strežbi. ☎47-920 740

Honorarno zaposlim fanta za opravljanje pomožnih del, kasneje možnost redne zaposlitve. Pismene prošnje do 18. januarja na naslov: FORMA 92, d.o.o., Sv. Duh 92a, Škofja Loka

Iščem honorarno pospravljanje (Jesenice - okolica). Stare, Svetinova 8 b, Jesenice 709

Iščemo mlajšo upokojenko za celodnevno oskrbo bolne gospe v Kranju. Nudimo hrano, stanovanje in plačilo. ☎216-426 748

Dober zaslužek nudi prodajna enota MK, možna redna zaposlitev. ☎53-488 755

Čistilko za čiščenje štirinadstropnega bloka, iščemo. ☎213-851 772

Ponujamo vam možnost dobrega honorarnega zaslužka. ☎ 81-369 ali 84-476 776

Zaposlim dekle v bifeju. ☎ 43-583 783

Za delo v strežbi zaposlimo simpatično dekle z izkušnjami. ☎ 47-346 786

Zaposlimo ŠOFERJA z C in E kategorijo z mednarodni promet. ☎ 211-264 787

Zaposlim delavca v skladišču, Pogoj izpit C kategegorije. Pismene prošnje na naslov: TRENČA, d.o.o., Savska c. 34, Kranj 811

Iščemo DELAVKE za delo v proizvodnji v Kranju - možnost redne zaposlitve. Pismene prijave poslati pod Šifra: 814 816

Zaradi povečanega obsega prometa TAKOJ ZAPOSLIMO še 5 Slovencev. Delo je dolgoročno. Prosimo samo resne ponudbe na ☎331-307, od 12. do 14. ure 863

MOJCA, d.o.o., Podnart takoj zaposli več oseb za strežbo v Kranju in v Podnartu.
Telefon: 731-293

Za nedoločen čas zaposlimo EKONOMSKEGA oz. ADMINISTRATIVNEGA TEHNIKA - žensko, z dve leti delovnih izkušenj, odličnim znanjem NEMŠKEGA JEZIKA in izpitom B - kategorije. Prijave s kratkim življenjepisom pošljite na naslov: ALTAS, d.o.o., Kolodvorska 11, Kranj 874

Potrebujem pomoč v gospodinjstvu v popoldanskem času - Škofja Loka. ☎621-748, zvečer 898

Redno zaposlimo PRODAJALKO v živilski trgovini. ☎ 325-753 po 20. uri

Nudimo zastopstvo za zelo iskano lastno kolekcijo. ☎211-373, zvečer 899

Zaposlimo TRGOVSKO sprakso v trgovini s konfekcijo. Pisne prijave poslati na Krim,d.o.o., Visoko 130, 64212 VISOKO 901

AVTO ŠOLA ing. HUMAR

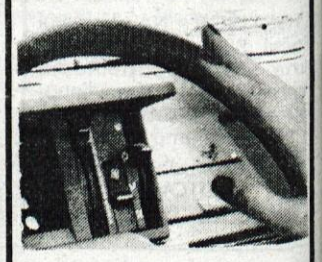

ORGANIZIRA TEČAJE CESTNOPROMETNIH PREDPISOV
v kranjski gimnaziji
začetek tečaja
PONEDELJEK
16. januarja 1995, ob 18. uri.
VOZILI BOSTE NA SODOBNIH VOZILIH R5, GOLF in motornem kolesu YAMAHA.

☎ 311 - 035

Priznani narodno zabavni ansambel išče KITARISTA ali KITARISTA VOKALISTA. ☎242-030 903

Želite zaslužiti 1500 DEM na mesec? ☎331-307, od 10. do 12. ure 905

Gostilna v Kranju zaposli mlajšega KUHARJA ali KUHARICO. ☎332-122 921

Zaposlimo simpatično dekle v gostinskem lokalu. ☎ 45-360, 45-828 924

ŽIVALI

Zamenjam BIKCA SIMENTALCA za teličko frizijko iz A ali AP kontrole. ☎ 47-828 486

Prodamo PRAŠIČA, krmljen z domačo krmo. Moše 13, Smlednik 573

Prodam domačega PRAŠIČA, cca 140 kg. ☎681-245 596

Mlade MUCKE oddam. ☎311-355 597

Prodam PRAŠIČA za zakol - domača krma. Jama 11 605

Prodam JUNIČKO, staro 10 tednov. ☎66-317 607

Kupim 10 dni starega TELIČKA. ☎714-516 622

Prodam TELIČKA sivca 110 kg. ☎697-040 632

Prodam 150 kg težkega BIKCA simentalca. Zg. Besnica 14, ☎403-106 638

Prodam PITANE PURANE, domača krma. ☎224-743 640

Poceni prodam KLETKO za KOKOŠI nesnice za 60 kosov. ☎327-958 643

Plemenske ZAJKLE - OVNAČE, za pripust in breje, poceni prodam. ☎ 45-532 650

Prodam OVNA za pleme ali zakol. ☎422-147 664

Prodam progaste NEMŠKE BOKSARJE, stare 7 tednov. ☎332-197 692

Prodam mladega plemenskega KOZLA, ugodno. ☎725-605 697

Prodam 8 mesecev brejo TELICO črnobele pasme. ☎736-687 712

Prodam 7 mesecev staro ŽREBIČKO Haflinger. Jelenc Ludvik, Dražgoše 2, Železniki, ☎66-413 733

Prodam TELIČKO pasme Šerole, težko 120 kg, primerno za nadaljno rejo. Bl. Dobrava 16, ☎874-141 743

TELIČKO simentalko, staro 2 meseca za nadaljno rejo. ☎801-151 745

PRAŠIČA za zakol, samo domača krma, možnost klanja in okajevanja mesa na našem domu, ugodno prodam. Kostanjevica, ☎0608/87669 746

TELIČKO SIMENTALKO, staro dva meseca prodam za nadaljno rejo. ☎801-151 753

Prodam črnobelega bikca, starega 5 tednov. ☎47-318 774

KOZLA starega 2 leti ter kozlička starega 2 meseca, prodam. ☎ 47-628 781

Prodam PRAŠIČA za zakol. Visoko 92, 64212 Visoko 799

Prodam TELIČKO in BIKCA simentalca, stara 13 tednov. ☎43-318 800

Oddamo dva PRIJAZNA ČRNA KUŽKA. ☎46-402 801

Mlado jalovo KRAVO zamenjam za brejo ali prodam. Bled, Ljubljanska 35, ☎78-162 807

Prodam PUDLJE apriko barve, samičke, čistokrvne, brez rodovnika. ☎312-080 809

Prodam TELIČKO 100 kg težko. ☎49-362 876

Prodam črno TELIČKO. ☎65-005

Prodam PRAŠIČE 140-170 kg. Eržen, Zg. Bitnje 41 815

Prodam TELICO simentalko. ☎242-484 818

Prodam MESO od mlade govedi. ☎733-749 821

Prodam ZAJKLE za pleme ali zakol, stare 7 mesecev. ☎84-225 832

Naročila za ENODNEVNE PIŠČANCE, stalno na zalogi nesnice. Domačija, ☎738-037 834

Prodam 5 tednov starega BIKCA simentalca. Poljšica 20, Zg. Gorje 836

Prodam brejo KRAVO. Langus, Peračica 5, Brezje 842

Prodam TELIČKO simentalko, težko okoli 200 kg. ☎311-900 855

Menjam bikça 250-300 kg za telico. Virmaše 42, Šk.Loka 867

Prodam PRAŠIČA za zakol. Virmaše 42, Šk.Loka 868

Prodam PRAŠIČA za zakol. ☎695-528 870

Prodam KRAVO, brejo 8 mesecev. ☎66-140 880

Prodam KRAVO s teletom. ☎736-667 888

Prodam jalovo TELICO težko 560 kg ali zamenjam za 150 kg težko. ☎633-236 890

Prodam prijaznega PSA samojeda z rodovnikom, starega 9 mesecev. ☎068/25-255, 068/59-378 894

Menjam teličko simentalko, staro 8 tednov za bikca. ☎712-263 895

PRODAM DOMAČE PIŠČANCE zaklane ali žive. Kurirska pot 11, Kranj, ☎242-672 897

Prodam MLADIČKA mešančka, starega dva meseca, mati gladkodlaka prinašalka. Dolenc, Grajska 22, Bled 900

Prodam 21 mesecev starega JAHALNEGA KONJA. Cena po dogovoru. ☎45-817 902

Kupim brejo KRAVO ali po teletu. Zaželjeno v A kontroli. ☎061/722-896 918

Prodam KRAVO simentalko 8 mesecev brejo, v tretje bo teletila. Zg. Bitnje 17 923

ZAHVALA

Ob boleči izgubi drage mame, stare mame, prababice, tašče, sestre, tete in sestrične

ANTONIJE ŠETINA

rojene 3. 6. 1913

se iskreno zahvaljujemo sorodnikom, sosedom, znancem, prijateljem, sodelavcem Iskra EMECO, PTT Kranj, Gorenjskega tiska, Ahčinovim za izrečena sožalja, podarjeno cvetje, sveče, sv. maše ter spremstvo na njeni zadnji poti. Zahvaljujemo se g. župniku za lepo opravljen pogrebni obred, pevcem, podjetju Navček, trobentaču za zaigrano Tišino. Hvala zdravstveno - negovalnemu osebju v Domu upokojencev Kranj za lajšanje bolečin, nego in vsem, ki so jo obiskovali. Še enkrat vsem hvala.

VSI NJENI

Trboje, 4. januarja 1995

SPOROČILO O SMRTI

V globoki in neizmerni žalosti sporočamo, da nas je v 52. letu starosti za vedno zapustila draga žena, mami in sestra

JOŽEFA DRAŠČEK

rojena Zrimšek

Naj ji bo lahek njen tihi dom v avstralski zemlji!

Žalujoči: mož Albin, otroci: Natalija z možem, Victoria, Maria in Stefan; sestri Hedvika in Julka z družinama ter družini Ilovar in Tekavec

Muljava, Tržič, Jerilderie (Avstralija)

SPOROČILO O SMRTI

Sporočamo žalostno vest, da nas je zapustila naša upokojena sodelavka iz Pogonskih elementov

DANICA JEKOVEC

rojena 1944

Od nje smo se poslovili v četrtek, 12. januarja 1995, ob 15. uri na pokopališču v Naklem.

KOLEKTIV SAVA

SPOROČILO O SMRTI

Sporočamo žalostno vest, da nas je zapustil naš upokojeni sodelavec iz Splošno pravnega sektorja - arhiva podjetja

JANEZ JARC

rojen 1923

Od njega smo se poslovili v sredo, 11. januarja 1995, ob 15. uri na pokopališču v Naklem.

KOLEKTIV SAVA

ZAHVALA

Ob boleči izgubi drage žene, mame, sestre, babice, tete in botre

ANE JUDEŽ

roj. Sluga, 20. 6. 1924

se zahvaljujemo vsem, ki so naši mami izkazali poslednjo čast, ji darovali cvetje in sveče in jo pospremili k večnemu počitku. Zahvaljujemo se tudi duhovniku, pevcem in trobentaču. Šostanovalcem iz Kebetove in Gogalove ulice ter kolektivu Sadje in zelenjava, bivšim sodelavcem, prijateljem in znancem ter vsem sorodnikom.

Žalujoči: mož Stane, hčerka Anka z družino, sin Stane z družino, sin Rajko z družino, sestra Lenčka z družino ter ostalo sorodstvo

Kranj, Maribor, Ljubljana, 6. januarja 1995

V SPOMIN

14. januarja bo minilo 5 let, odkar nas je za vedno zapustil

JANEZ DRAKSLER

Vsem, ki se ga spominjate in prižigate sveče na njegovem grobu, hvala.

VSI NJEGOVI

Kranj, 14. januarja 1995

V SPOMIN

Živel si z zemljo in ljudmi,
gradil si z voljo, kot je ni.
Bil preudaren in pogumen
za nikogar nikdar utrujen.

15. januarja mineva žalostno leto, odkar je brez slovesa za vedno odšel od nas ljubi mož, ata in stari ata

FRANC ČADEŽ

iz Delnic

Hvala vsem, ki mu prižigate sveče in prinašate cvetje.

Žalujoči: žena Ivanka, sin Franci in hčerka Ljubica z družinama

---

ZAHVALA

Ob prerani smrti žene in tasta

CVETKE VOLČIČ

in

JOŽETA ŠMITKA

se vsem sorodnikom, sosedom, prijateljem, znancem in sodelavcem iskreno zahvaljujeva za pisna in ustno izrečena sožalja, podarjeno cvetje in sveče. Zahvala zdravnikom in reševalni službi ZD Šk. Loka za pomoč. Hvala g. župniku, pevcem in posebej g. Cirilu Merčunu za poslovilne besede in vsem, ki ste ju v tako velikem številu pospremili na zadnji poti.

Žalujoči: mož Anton, hčerka Karmen

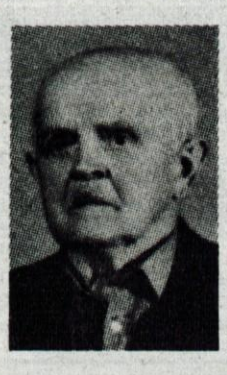

ZAHVALA

V 87. letu starosti nas je za vedno zapustil naš dragi oče, stari oče in tast

MIHA ŠENK

iz Kokre

Iskreno se zahvaljujemo sorodnikom, sosedom, sodelavcem, prijateljem in znancem za izrečena sožalja, podarjeno cvetje in sveče. Posebna zahvala g. župniku, cerkvenim pevcem, MOPZ Kranj, Društvu upokojencev Preddvor, praporščaku, pogrebnemu podjetju Navček in vsem, ki ste ga pospremili na njegovi zadnji poti.

Žalujoči: hčerki Anica in Ivanka z družinama, sin Marjan z družino in Olga

Kokra, 5. januarja 1995

Anton Poklukar iz Gorij je sklical novinarsko konferenco

Odločno zanikam, da bi napadel zeliščarja

Anton Poklukar, ki je osumljen napada na znanega zeliščarja Stanka Dežmana, je sklical novinarsko konferenco in pojasnil, da ima za usodni dan alibi, da ga je videlo veliko znancev. Pritiski na družino so vse hujši, zato naj se zadeva čimprej pojasni.

Gorje, 12. januarja - "Predvsem zato, ker se v medijih ob napadu na Stanka Dežmana pojavljajo različna namigovanja in širijo zlonamerne govorice, bi rad povedal tudi svoje mnenje," je na tiskovni konferenci dejal 38-letni **Anton Poklukar** s Poljšice, ki je osumljen napada na znanega zeliščarja.

Pritiski na mojo družino so vse hujši, zato hočem javno povedati, da s tem napadom nimam nič, da imam za dan, ko se je to zgodilo, alibi in dve priči, katerih pričevanje kaže dogajanje v novi luči."

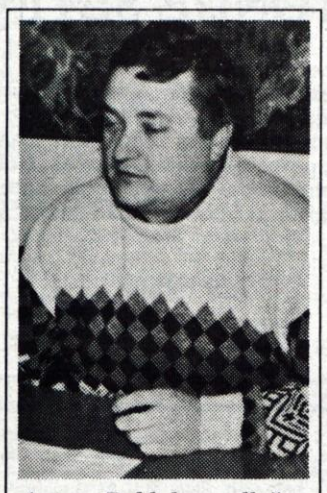

Anton Poklukar odločno zanika vse obtožbe

Videli so me številni znanci

Anton Poklukar, ki ima na Poljšici obrt, kovinsko galanterijo in trgovino, znan pa je tudi po tem, da je predsednik gorjanske krajevne skupnosti in da je kandidiral za blejskega župana, nadaljuje: **"27. decembra lani sva s 13-letnim sinom Primožem že zjutraj odšla od doma: bila sva v Naklem, Medvodah, v Ljubljani, v Mengšu in Mednem pri poslovnih prijateljih. Sin je bil naročen pri zobozdravniku dr. Čelesniku na Bledu, kamor sva prišla okoli 18.30 ure. Sinu sem povedal, da ga bom počakal v bifeju Tiger. Tam je bilo več gostov, z njimi nisem govoril, popil sem kavo in se odpeljal nazaj k zobozdravnikovi hiši. Ker je bil sin še v čakalnici, sem mu dejal, naj me potem poišče nekje od Planinca do bifeja 1004. V Škrbini sem srečal kolega in njegovo dekle ter jima dal koledarje, nato sem odšel k Šmonu, od tam v gostišče Planinc, kamor je nekaj pred 20. uro prišel sin. Odpeljala sva se naravnost domov.**

Naslednji dan so okoli 12. ure kriminalisti odpeljali na zaslišanje mojo ženo in sina, mene pa so dobili na sprejemu na radovljiški občini. Moram reči, da je v četrtek zjutraj že vsa radovljiška občina govorila, da sem jaz napadalec! Na Postaji milice Bled smo podali ločene izjave, pogledali so avto, naslednji dan sem se javil na UNZ Kranj. Prostovoljno sem privolil, da me preizkusijo s poligrafom v Ljubljani. Tega nikomur ne privoščim, saj postopek ni prijeten in traja štiri ure! Kakšni so bili rezultati preizkusa na detektorju, ne vem, odvedli so me k preiskovalnemu sodniku, kjer sem podal izjavo, nakar me je spustil."

Štiri leta že nisem z Dežmanom govoril...

V začetku sploh nisem dojel resnosti obtožb, zdaj pa to postaja vedno večja obremenitev in ne morem biti ravnodušen. Med drugim je čista laž, da bi bili med Dežmanom in mano kakšni spori glede igrišča ali da bi bila kakšna politična ozadja. Zadnjič in edinkrat sem z Dežmanom govoril pred štirimi leti, če bi prevzel nadzorstvo nad bližnjo deponijo, a je odklonil. To, da bi z nekom na tak način obračunal, ni moj stil. Pravijo, da imam strupen jezik, novinarji pa ste mi nadeli debelo kožo - a z ljudmi ne obračunavam na tak način, kot se mi zdaj podtika.

Dva dni pred božičem sem raznašal koledarje po Gorjah in v hiše so jih nosili trije srednješolci. Nesli so ga tudi v Dežmanovo hišo, sam v njegovo hišo nisem vstopil. Da bi bili kakšni neporavnani politični računi iz vojnih let? To pa morate vprašati tiste, ki jih imajo, sam se s preteklostjo ne ukvarjam in ne obremenjujem..."

Anton Poklukar, ki je odgovoril na vsa novinarska vprašanja, je tudi povedal, da nikomur ni ničesar dolžan, in da je vse svoje dolgove poravnaval 31. decembra lani.

Najbolje je, da odgovarjaš samo z "da" ali "ne"

Dejal je tudi, da je o Stanku Dežmanu več zvedel šele zdaj in se zelo čudi, koliko ljudi je pravzaprav zeliščarja obiskovalo. V bolnišnici ga sam ni obiskal in ga tudi ne namereva, odklanja pa tudi soočenje, kajti ne "moreš se soočiti z nekom, ki ti nekaj takega podtika".

Anton Poklukar motiva ne vidi, še manj kakršnekoli povezave med njim in Dežmanom. Anton Poklukar je o preiskovalnem postopku med drugim dejal, da kriminalisti njegovega alibija do 18. ure tistega dne niso preverili, da je edini dokument, ki ga ima, dokument o odvzemu prostosti, da so mu v preiskavi odvzeli le petnajst let staro vrv iz prtljažnika, niso pa vzeli nobenih prstnih odtisov, ne vzorca obleke, obuvala, zano-htnice. Da ni dobil nobenega zapisnika in da na soočenje noče tudi zato, ker je prišel do spoznanja, da je v času uradne preiskave najbolje, da je tiho in da se na vprašanja odgovarja z da ali ne. V preiskavi so ga namreč tudi vprašali, ali se mu je kdaj "odtrgalo"; ko pa je preiskovalce samo vprašal, ali je zeliščar živ ali mrtev, je bil velik "halo" ... Anton Poklukar, ki ima odvetnika, je na novinarjevo vprašanje, ali zaupa uradnim institucijam, odgovoril: "Bolj me skrbi, da se bo stvar zavlekla v nedogled, zamrla in pozabila, madež pa bo ostal." Zato si bo na vse načine prizadeval, da se stvari razjasnijo...

Stanko Dežman vztraja

Na tiskovni konferenci je navedel tudi dve novi priči, mlada fanta, domačina, Uroša in Jaka, ki sta se usodnega večera pripeljala k Dežmanovi hiši, da bi kupila nekaj vina za silvestrovo. Stanko Dežman, ki počasi okreva v jeseniški bolnišnici in še danes vztraja pri tem, da je po glasu spoznal Antona Poklukarja in nikogar drugega, je dejal, da je bil napaden ob 17.50 uri, fanta pa pravita drugače.

Jaka smo obiskali in takole nam je dejal: "V torek ob 18. uri in 20 minut sva se peljala k zeliščarjevi hiši. Stric nama je namreč povedal, da Dežman prodaja belo vino. Nobeden od naju ga ni poznal. Uroš je potrkal in slišal neko mrmranje in mislil, da bo Dežman prišel odpret. A ni. V hiši je ugasnila luč in mislila sva, da je pač utrujen in je šel spat, zato nisva vztrajala. Okoli hiše ni bilo nobenega avtomobila. O tem, da je bil napaden, sva zvedela šele veliko kasneje in tedaj dala tako izjavo tudi kriminalistom."

Napadalec je bil torej ob 18.20 uri še vedno v Dežmanovi hiši. Zeliščar Stanko Dežman, ki ima tudi odvetnika, še vedno vztraja, da ga je napadel osumljeni, Anton Poklukar odločno zanika. Domačini se bojijo, zato je treba čimprej odkriti, kdo in zakaj je resnično zverinsko napadel in zvezal Vahtarjevega Stanka... • **D. Sedej - Foto: J. P.**

Vsak teden srečna družina več

20.000 tolarjev v Gorjuše

Kranj, 13. januarja *- Tokrat je žreb, ki ga vsak teden opravimo v akciji, ki družini, ki stanuje na objavljenem naslovu, prinese nagrado v vrednosti 20.000 tolarjev, izbral Gorjuše 3 v Bohinjski Bistrici. V torek zjutraj nas je v uredništvo poklicala gospa Marta Jeklar in nam vesela povedala, da na tem naslovu stanuje ona in njena družina. Govorili smo tudi z njeno mamo, prijazno gospo, ki nam je povedala, da je svojo hčer v službo poklicala in jo o srečnem dogodku obvestila, potem ko ji je to povedala gospa iz Srednje vasi. Kajti v Srednji vasi poštar nosi pošto vsak dan, v Gorjušah pa torkov Gorenjski glas dobijo šele v sredo. Težko verjetno, ampak resnično, da v današnjem času nekje poštarji nosijo le 3-krat na teden! Prijazna mama gospe Marte Jeklar nam je tudi povedala, da je družina naročnik Gorenjskega glasa že od vsega začetka. Na Gorenjskem glasu smo veseli, da smo lahko ponovno vsaj malo prispevali v sreči in veselju neke družine in tako družini Jeklar iskreno čestitamo!*

WIT BOY
MAISTROV TRG 5, KRANJ
MODA ZA MLADE

Končana odisejada odpadkov iz Save in Krke

Odpadki iz Kolumbije so že sežgani

Zaplet z odpadki, ki smo jih lani izvozili v Kolumbijo, je nastal zato, ker Slovenija ni pravočasno podpisala Baselske konvencije. Lastne sežigalnice ne potrebujemo.

Ljubljana, 12. januarja - Danes so na neljube dogodke v zvezi s poskusom izvoza nevarnih odpadkov kranjske Save in novomeške Krke v Kolumbijo postavili piko na i tudi na Ministrstvu za okolje in prostor. Odpadki so bili legalno izvoženi v Francijo, od koder so že prejeli potrdilo, da so uničeni. Tudi v prihodnje naj bi se tovrstnih odpadkov rešili na podoben način. Kolumbija svojega ravnanja ne pojasnjuje.

Sporni nevarni odpadki, ki nam jih je lani jeseni Kolumbija vrnila, so končali svoje romanje po svetu v sežigalnicah v Franciji, kjer so že izdali potrdilo o njihovem uničenju, je najpomembnejše sporočilo z današnje tiskovne konference Ministrstva za okolje in prostor, na kateri so sodelovali tudi predstavniki prizadetih podjetij Save, Krke in C & G, ki je bilo izvoznik. Ker so ponovno združili moči (in denar) ter uspeli premagati vse zelo zahtevne administrativne ovire, so po postopkih, ki jih predvideva Baselska konvencija o ravnanju z nevarnimi odpadki, z vsemi potrebnimi zavarovanji, uspeli izvoz v Francijo uresničiti, tam pa so odpadke že tudi uničili. Iz Save je bilo 32 ton nevarnih odpadkov, do konca leta pa naj bi jih v Franciji uničili še okoli 50 ton.

Podjetje C & G se z izvozom nevarnih odpadkov ukvarja že od leta 1991, doslej je izvozilo že 341 ton takih odpadkov za 20 podjetij (cena je od 5 do 9 DEM/ kg), dogodki v Kolumbiji pa še vedno niso pojasnjeni, čeprav so poravnali vse obveznosti in se trudili, da bi celoten posel izpeljali povsem legalno. Ker odgovorov iz Kolumbije ni, bodo povrnitev plačanega uničenja odpadkov terjali na mednarodnem gospodarskem sodišču v Parizu. Posebej zanimiva je trditev državnega sekretarja ministrstva za okolje in prostor, da Slovenija ne potrebuje svoje sežigalnice nevarnih odpadkov, saj je v Evropi kar nekaj takšnih naprav, ki niso dovolj izkoriščene, sprotno nastajanje tovrstnih odpadkov in že precej z izvozom izpraznjene zaloge starih, pa takšne naložbe ne opravičujejo. Postopno preusmerjanje industrije v smeri tehnoloških postopkov, ki dajejo manj, ali celo sploh ne proizvajajo nevarnih odpadkov, vzbuja upanje, da je te mogoče uničiti v tujih sežigalnicah, doma pa bomo morali bolj misliti na komunalne odpadke. • **Š. Žargi**

KOLI
KOLI
Mednarodna špedicija
CENJENE STRANKE IN POSLOVNE PARTNERJE
OBVEŠČAMO
DA OD PONEDELJKA, 16. JANUARJA 1995 POSLUJEMO V
NOVIH POSLOVNIH PROSTORIH
NA GORENJESAVSKI 9 V KRANJU.
VSE TELEFONSKE IN FAX ŠTEVILKE OSTANEJO NESPREMENJENE.
TEL.: 223-414, 223-677, 223-905 FAX: 064/212 146

RADIO KRANJ 91.3 FM STEREO
radio kranj poslušam vsak dan
RADIO KRANJ 91.3 FM STEREO