PRIMORSKI DNEVNIK

Poštnina plačana v gotovini Abb. postale I gruppo — Cena 50 lir — Leto XXIII. Št. 120 (6704) — TRST, torek, 23. maja 1967

NEVARNO ZAOSTROVANJE NA SREDNJEM VZHODU

Tajnik OZN U Tant pride danes v Kairo na posvetovanje s predsednikom Naserjem

ZAR je zaprla izraelskim ladjam Akabski zaliv - Nadaljnji razvoj je v veliki meri odvisen od Washingtona in Londona - Britansko stališče glede tristranske izjave - Eškolove izjave - Komentar «Pravde»

KAIRO, 22. — Jutri bo prispel v Kairo glavni tajnik OZN U Tant, ki se od sinoči posvetuje v New Yorku s številnimi delegati. Predvideva se, da bo njegov obisk v Kairu trajal tri dni. V Kairu bo imel več pogovorov s predsednikom Naserjem in bo skušal najti izhod iz sedanje krize.

Kljub sporočilu, da je kairska vlada sprejela ponudbo iraškega predsednika, da premesti na egiptovsko ozemlje oklepne enote in pehoto ter letalske oddelke, se življenje v državi normalno nadaljuje in prebivalstvo je popolnoma mirno.

Nocoj je predsednik Naser sporočil, da je ZAR zaprla Akabski zaliv za izraelske ladje.

Predsednik Naser je zvečer izjavil: «Izraelska zastava ne bo šla več skozi Arabski zaliv. Naša suverenost nad vhodom v zaliv je neoporečna. Če nam Izrael grozi z vojno, bo naš odgovor: začnite jo.»

V poučenih krogih pravijo, da je Egipt sklenil nocoj zapreti Tiransko ožino za plovbo izraelskih ladij in je s tem prekinil izraelsko plovbo do Rdečega morja. V istih krogih pravijo, da bodo Egipčani ustavili prvo izraelsko ladjo, ki bo skušala pluti skozi to ožino. Še pred sedanjo krizo so Izraelci izjavljali, da bi oviranje izraelske plovbe pomenilo vojno dejanje.

Predsednik Naser je davi pregledal na Sinajskem polotoku oborožene sile ZAR na izraelski meji. Na področju Gaze se nadaljuje zbiranje čet. Na to področje premeščajo tudi čete palestinske osvobodilne vojske. Na vseh poslopjih visijo palestinske zastave.

Včeraj so v ZAR mobilizirali rezervne sile za obrambo pred morebitnim napadom Izraela. Rezerve so mobilizirali po poročilih o splošni mobilizaciji v Izraelu in o novih izraelskih okrepitvah na meji z Egiptom. Izrael je poslal na mejo še pet divizij.

V Kairu z veliko pozornostjo spremljajo manevre nekaterih zahodnih sil, predvsem ZDA in Velike Britanije. Pri tem omenjajo močno kampanjo proti Egiptu, odkar je zahteval umik sil OZN. Poleg tega omenjajo kampanjo okoli Arabskega zaliva z močnim pritiskom na Egipt, naj dovoli prehod izraelskim ladjam. V Kairu menijo, da je razvoj položaja v veliki meri odvisen od stališča Washingtona in Londona. Če bosta ti dve zahodni sili nadaljevali politiko pritiska in sile proti arabskemu svetu, in še posebno proti Egiptu, bo nevarnost toliko večja.

Neki izraelski list piše, da veliko število ladij ameriškega šestega ladjevja pluje proti vzhodnemu Sredozemlju. List dodaja, da so člani posadk civilnih letal, ki so prispela včeraj v Izrael, opazili mnogo ameriških vojnih ladij vzhodno od Cipra.

V Londonu pa je predstavnik Foreign Officea poudaril izjave britanske vlade v parlamentu po letu 1963. Iz teh izjav je razvidno, da je tristranski sporazum med Anglijo, Francijo in ZDA, ki je bil sklenjen leta 1950, praktično neveljaven, čeprav ni bil formalno razveljavljen. Velika Britanija je mnenja, da je odgovornost za ohranitev miru predvsem naloga OZN. Kakor je znano, so se tri države z omenjeno izjavo obvezale, da bodo takoj nastopile v okviru OZN in zunaj te organizacije, da prepečijo vsako kršitev meja ali demarkacijske črte med Izraelom in njegovimi sosedi.

V Londonu so objavili nocoj sporočilo, ki javlja, da je zunanji minister Brown poslal tajniku OZN U Tantu osebno poslanico, v kateri obrazložuje stališče britanske vlade do stanja na Srednjem vzhodu in željo, da bi našli rešitev v okviru OZN. V poslanici je rečeno, da je britanska vlada zelo obžalovala «prenagljeno odločitev» o umiku varnostnih sil OZN z egiptovsko-izraelske meje.

Zunanji minister Brown je po televiziji izjavil, da gre samo za njegov oseben vtis, ko pravi, da je U Tant prenaglo umaknil sile OZN z meje med ZAR in Izraelom.

V zvezi s svojim obiskom v Moskvi je izjavil, da ne bodo govorili samo o vprašanju Srednjega vzhoda. Pripomnil je, da bi se vsekakor čudil, če Sovjetska zveza, ki bi morala biti na nek način povezana s Srednjim vzhodom», ne bi privolila v posredovanje, da se prepreči spopad.

Predstavnik ameriškega državnega departmaja ni hotel komentirati vprašanja časnikarjev, ali ZDA potrjujejo izjavo, ki jo je podal leta 1957 Foster Dulles o svobodi plovbe v Arabskem zalivu. Prav tako ni hotel odgovoriti, ko so ga vprašali, ali to pomeni, da ta izjava ne velja več. Pripomnil je: «Naše stališče še vedno temelji na tristranski izjavi iz leta 1950, ki izraža nasprotovanje uporabi sile ali grožnji z uporabo sile med katero koli državo na tem področju in obvezuje tri podpisnike na takojšnjo akcijo v okviru Združenih narodov ali zunaj njih v primeru kršitve meja.» Kakor se vidi, je ameriško stališče nekoliko drugačno kakor angleško.

Foster Dulles je v izjavi 1957 dejal, da Arabski zaliv vsebuje tudi mednarodne vode in zaradi tega nima nobena država pravice ovirati svobodne plovbe v tem zalivu in tudi ne po ožinah, ki vodijo do njega. Zato so ZDA pripravljene izvajati pravico plovbe in pridružiti se drugim, da zagotovijo splošno priznanje te pravice.

Washingtonski dopisnik lista «Sunday Times» trdi, da je predsednik Johnson poslal predsedniku sovjetske vlade Kosiginu nujen poziv, naj bi začeli skupno diplomatsko akcijo, da preprečijo arabsko-izraelski spopad. Kairski list «Al Ahram» pa piše v svoji današnji številki, da bodo «prihodnje ure odločilne», ter da bodo poslali v Egipt enote iraške vojske in iraškega letalstva, da prispevajo k obrambnim pripravam ZAR. Sirski predsednik Atasi je v Damasku izjavil, da bodo palestinski borci nadaljevali svojo sabotažno dejavnost na izraelskem ozemlju, «dokler ne bo osvobojena njihova domovina».

Izraelski ministrski predsednik Levi Eškol je danes v parlamentu predlagal zmanjšanje števila oboroženih sil na obeh straneh meje. Eškol je dejal, da se število egiptovskih čet na izraelski meji v zadnjih dneh zvišalo od 35.000 na 80 tisoč mož. Trdil je, da je glavni vzrok sedanje napetosti rezultat dolge vrste napadov na Izrael, ki jih je vse organizirala Sirija.

Zatem je Eškol izjavil, da je Izrael «pokazal mnogo potrpljenja» in da je šele potem, ko je izčrpal vsa politična sredstva, bil prisiljen, da v samoobrambi začne odločnejšo akcijo.

Dejal je, da bo Izrael umaknil svoje sile z meje, če bo to storil tudi Egipt. Eškol je dalje izavil, da Izrael nima nobenih napadalnih namenov proti arabskim državam in še posebno ne proti Siriji in Egiptu. Glede umika varnostnih sil OZN je izjavil, da je ta odločitev hud udarec varnostnim funkcijam te organizacije. Eškol je dejal, da se U Tant v tem primeru ni ravnal po postopku za umik varnostnih sil OZN, po katerem se je svoj čas ravnal pokojni tajnik Hammarskjoeld, ki je leta 1957 obvestil izraelsko vlado, da bodo vsak umik sil OZN izvršili po posvetovanju s posvetovalnim odborom za varnostne sile OZN (UNEF), ki bi moral odločati, ali naj predloži skupščini zahtevo za umik ali ne. Znano pa je, da Izrael pred desetimi leti ni hotel sprejeti varnostnih sil na svoje ozemlje.

Zatem je Eškol izjavil, da čakajo Združene narode in glavne velesile, ki so v njih včlanjene, tri velike naloge: «1. Zavzemati se morajo, da se zbiranje egiptovskih čet na izraelski meji razprši in da se povrnejo k stanju, kakršno je bilo prej. Izrael bo s svoje strani storil isto. 2. V odgovor na izjave glavnega tajnika OZN je nujno, da velike države in Združeni narodi nedvoumno izjavijo, da odločno nasprotujejo sabotažnim dejanjem proti državi članici OZN in da zahtevajo konec teh dejanj. 3. Izvaja naj se mednarodni vpliv, da se zagotovi nadaljevanje tiste mirnosti, ki je vladala na izraelsko-egiptovski meji od leta 1957 dalje s spoštovanjem mednarodnih in življenjskih pravic vseh držav, vštevši Izraela.

Opazovalci v Kairu pravijo, da je vlada ZAR še pred zahtevo, naj se sile OZN umaknejo, obvestila tajnika OZN o osnovnih podatkih, ki jih ima v zvezi z vzroki krize. Sodijo, da ima vlada ZAR podatke o tem, da je Izrael pripravljal splošen napad na Sirijo, hoteč odpraviti sedanji režim, za daljše obdobje vojaško in politično onesposobiti Sirijo ter po začasni zasedbi dela obmejnega sirskega ozemlja vsiliti Siriji mir v izraelskih pogojih.

Diplomatski komentator moskovske «Pravde» Majevski piše, da se lahko opazi tesna povezanost med vietnamsko vojno in sedanjo krizo na Srednjem vzhodu. Majevski pravi, da vdor ameriških čet na demilitarizirano področje v Vietnamu, napetost na Srednjem vzhodu in grožnje proti Kubi niso drugega nego pojavi tistih «majhnih vojn» ali «omenjenih spopadov», s katerimi hoče Washington ohraniti svoje položaje na svetu.

Komentator pravi dalje, da so ZDA poverile Izraelu nalogo, da napade Sirijo, katere demokratična vlada ni všeč ameriškim državnikom. Zatem poudarja, da bi moralo ameriško šesto ladjevje obiskati neko libanonsko pristanišče, toda libanonska vlada je postavila svoj veto, ker ni pozabila vloge, ki so jo imele ameriške vojne ladje na tem področju leta 1957. Na koncu izraža «Pravda» zadovoljstvo, ker vse arabske države, ki so solidarne s Sirijo, sledijo razvoju dogodkov s predvidnostjo, toda tudi z odločnostjo.

Več sto arabskih študentov v Sovjetski zvezi je danes organiziralo protestno demonstracijo zaradi dogodkov na Srednjem vzhodu. Študentje so šli po moskovskih ulicah in vzklikali «Dol s sionizmom», «Dol z Johnsonom», «Palestina je naša». Študente so spremljali afriški in latinskoameriški tovariši. Skupno so odšli na sedež sirskega in egiptovskega poslaništva. Sirski poslanik je govoril množici in se zahvalil za podporo, ki jo Sovjetska zveza daje Siriji. Egiptovski poslanik je izjavil, da bo ZAR vedno ob strani Sirije.

MOSKVA, 22. — V Sovjetski zvezi so danes izstrelili nov umeten satelit «Kozmos 161», ki obleti z Zemljo v 89,8 minute. Največja razdalja od Zemlje znaša 343 kilometrov, najmanjša 205 kilometrov.

PO AMERIŠKEM VDORU NA DEMILITARIZIRANO PODROČJE

Novo močno bombardiranje Hanoja Odvažanje prebivalstva v taborišča

Začelo se je premirje ob rojstnem dnevu Bude - Johnson ponavlja svoje fraze o miru - Prihodnji mesec v Franciji tridnevne manifestacije za mir

HANOJ, 22. — Ameriška letala so včeraj in danes znova napadla predmestja Hanoja. Včeraj so bombardirala mestno elektrarno, danes pa industrijska področja. Bombniki so napadli tudi elektrarno, ki je oddaljena poldrugi kilometer od središča Hajfonga, ter letališče, ki je oddaljeno 59 kilometrov od Hanoja. Med bombardiranjem Hanoja 19. maja je ameriška raketa močno poškodovala poslopje romunskega trgovinskega predstavništva v Severnem Vietnamu. To poslopje je bilo že tretjič poškodovano.

Od 17. ure danes (opolnoči po krajevnem času) je v veljavi v vsem Vietnamu premirje ob obletnici rojstva Bude. Ameriško poveljstvo in sajgonska vlada sta razglasila štiridnevajseturno, osvobodilna fronta pa 48-urno premirje.

Na demilitariziranem področju med Severnim in Južnim Vietnamom je bilo danes relativno mirno. Ameriške sile so zavzele strateške položaje. Nadaljevalo pa se je bombardiranje in topniško obstreljevanje južnega dela Severnega Vietnama. Ameriške oborožene sile nadaljujejo medtem evakuacijo civilnega prebivalstva, ki ga odpravljajo v koncentracijska taborišča. Do sedaj so jih odpeljali 8000 od skupnih 12.000, ki jih je živelo na tem področju. Vse to kaže, da je bil glavni namen ameriškega vdora na to področje, odgnati civilno prebivalstvo v koncentracijska taborišča, ker simpatizira z osvobodilno vojsko, ter nato neovirano nadaljevati sistematično bombardiranje tega področja, da ga spremenijo v puščavo.

Tudi v Južnem Vietnamu je bilo nekaj spopadov na raznih sektorjih. Zahodne agencije, ki o tem poročajo, zatrjujejo, da gre za kršitev napovedanega premirja. Sicer pa se take obtožbe ponavljajo ob vsakem premirju.

Ameriški tednik «Newsweek» piše, da nekateri od najbolj ekstremističnih Johnsonovih svetovalcev skušajo doseči, da bi sedaj onesposobili pristanišče Hajfong. Mnenja so, da bi morali postaviti mine okoli pristanišča in nato opozoriti tuje ladje.

Predstavnik Bele hiše je izjavil, da je ameriški predsednik Johnson znova pozval severnovietnamske voditelje na pogajanja. Predstavnik pa ni hotel komentirati domneve o morebitnem podaljšanju premirja. Sicer je že stara praksa, da Johnson vsakikrat, ko napravi novo stopnjo v zaostrovanju vojne, govori hkrati o miru. Johnson je pripravil razglas ob «spominskem dnevu», ki se proslavija 30. maja v ZDA. V njem trdi, da so ZDA «morale sprejeti vojno v Vietnamu, da držimo besedo do tistih, ki so sprejeli v dobri veri obljubo, da bomo branili njihovo pravico do svobodnega izbiranja lastne usode».

V Parizu in glavnih francoskih mestih so napovedali za 16., 17. in 18. junija manifestacije za mir v Vietnamu. Gibanje za mir je objavilo poziv, v katerem poudarja, da ima vojna v Vietnamu pravi značaj genocida. Pogoji za začetek pogajanj so brezpogojna ukinitev bombardiranja in vseh vojnih dejanj proti Severnemu Vietnamu, Priznanje narodnoosvobodilne fronte, ki združuje vse elemente vietnamskega ljudstva in katere oblast in uprava se izvaja na večini ozemlja in nad večino prebivalstva. Poleg tega se morajo spoštovati ženevski sporazumi.

Zaostrovanje spora med Pekingom in Londonom

PEKING, 22. — Kitajsko zunanje ministrstvo je obvestilo danes britanskega odpravnika poslov, da je Kitajska razveljavila sporazum iz leta 1954, na podlagi katerega je imela Velika Britanija urad s konzularnimi funkcionarji v Šanghaju. Britanski predstavnik je protestiral proti tej enostranski razveljavitvi sporazuma. Britanski diplomat v Šanghaju Peter Hewitt je dobil poziv, naj v 48 urah zapusti to mesto, ni pa bil izgnan iz Kitajske. Ta ukrep utemeljujejo z dogodki v Hong Kongu.

V Hong Kongu so raztegnili policijsko uro od 18.30 do 5 zjutraj na ves otok zaradi včerajšnjih ponovnih ostrih demonstracij. Tudi danes so se demonstranti spopadli s policaji in več demonstrantov je bilo ranjenih.

Novi pozivi kitajskega tiska na pomirjenje

PEKING, 22. — Pekinški list «Ženminžibao» je objavil danes poziv na prenehanje spopadov med posameznimi organizmi, ki sodelujejo v kulturni revoluciji. V pozivu je med drugim rečeno: «Nedavno se je v nekaterih krajih in pri nekaterih vojaških enotah in množičnih organizacijah pokazala škodljiva težnja, da se borba vodi s silo. To je škodovalo splošni usmeritvi te borbe. Odločno moramo napraviti konec temu škodljivemu vetru.» List pravi zatem, da bo kulturna revolucija v nevarnosti, če se bodo te borbe nadaljevale in jih bodo izkoriščali «slabi elementi».

Nato poziva list na večje napore za obvladanje Maocetungovih nasprotnikov, ki so se povezali «s konservativnimi organizacijami», toda to naj se dela samo s prepričevanjem in ne s silo. Na koncu poziva, naj posamezne skupine pokažejo voljo do kompromisa v korist enotnosti.

Pekinški dopisnik nekega japonskega lista piše, da je kitajski ministrski predsednik maršal Jung Čeng zagovarjal znaneg. kitajskega pisatelja Kuo Mo Joja, ki so ga v začetku kulturne revolucije ostro kritizirali. Kuo Mo Jo je predsednik akademije znanosti. Maršal Čeng je izjavil, da je Kuo Mo Jo dober tovariš in pisatelj svetovnega slovesa. Zato mora uživati zaščito. Kuo Mo Jo je tudi predsednik združenja kitajskih pisateljev in umetnikov in je bil do leta 1954 ministrski podpredsednik.

Nikezićev obisk na Danskem

KOPENHAGEN, 22. — Podobnost pogledov na vrsto važnih mednarodnih vprašanj je glavna značilnost razgovorov državnega tajnika za zunanje zadeve Jugoslavije Marka Nikezića s predsednikom in zunanjim ministrom Danske Ottom Kragom. To velja predvsem za Vietnam, glede katerega bi se moral spor rešiti na miren način, a pogoj za začetek pogajanj, v katerem bi morali sodelovati tudi zastopniki osvobodilne fronte je prenehanje bombardiranja Severnega Vietnama. Zelo podobno je tudi mnenje obeh strani glede evropske varnosti, jedrske oborožitve in drugih. Predmet razgovorov je bila tudi politika Zahodne Nemčije. Po ocenitvi Marka Nikezića je odnos Bonna do socialističnih držav odvisen od tega, kdaj bo bonska vlada prešla od besed k dejanjem.

Po današnjem razgovoru je Marko Nikezić v spremstvu namestnika zunanjega ministra odšel na kratek izlet z ladjo po pristanišču Kopenhagna. Popoldne je obiskal muzej danskega odporniškega gibanja in si ogledal razstavo izdelkov danske domače obrti. Jutri bosta Otto Krag in Marko Nikezić izmenjala misli o dvostranskih odnosih, o Bližnjem vzhodu in o drugih vprašanjih.

Maršal Timošenko v Ljubljani

LJUBLJANA, 22. — Predsednik skupščine Slovenije Sergej Kraigher je sprejel danes dopoldne delegacijo bojevnikov Sovjetske zveze, ki jo vodi predsednik odbora maršal Sovjetske zveze Timošenko. Sergej Kraigher se je zadržal v daljšem prisrčnem razgovoru z gosti, ki so dopoldne obiskali tudi predsednika Zveze borcev Franca Leskoška in člane glavnega odbora. Po dvodnevnem bivanju v Sloveniji so sovjetski gostje odpotovali v Zagreb.

Brown odpotuje danes v Moskvo

LONDON, 22. — V zunanjem ministrstvu so sporočili, da bo minister Brown prav gotovo odpotoval jutri zjutraj z letalom v Moskvo. Kakor je znano, je imel odpotovati v petek, a je odložil odhod zaradi nenadnega izbruha krize na Srednjem vzhodu. Z Brownom bo odpotoval tudi svetovalec za zadeve Srednjega vzhoda. V Moskvi bodo nedvomno govorili tudi o Srednjem vzhodu.

GOVOR ZUNANJEGA MINISTRA V POSLANSKI ZBORNICI

Zadrega vlade glede stališča do razširitve ameriškega napada v Vietnamu

V prvem delu govora je Fanfani govoril o nujnosti pogajanj na osnovi ženevske konference, v drugem pa je v celoti ponovil ameriške teze o vzrokih napada na demilitarizirano področje - Mladinske organizacije KP, PSIUP, PRI, PSI in KD obsojajo ameriški napad - Manifestacije za mir v Vietnamu

RIM, 22. — Zunanji minister Fanfani je v poslanski zbornici odgovoril na številna vprašanja, ki so se nanašala na položaj v Vietnamu, na Srednjem vzhodu in na odstop italijanskega veleposlanika v ZDA. Osrednje vprašanje se je nanašalo na Vietnam, pri čemer je Fanfani odgovor razdelil na dva del, ki si med seboj v bistvu nasprotujeta.

V prvem delu se Fanfani sklicuje na politiko vlade, da je treba rešiti vietnamski spor s pogajanji in na osnovi načel ženevske konference. V tej zvezi pravi, da so vladi ZDA pošteno povedali svoje stališče, in da je vest o tem stališču prav gotovo prišla tudi do Hanoja. V tem okviru tudi Fanfani pravi, da je Italija vedno podprla akcije generalnega tajnika OZN U Tanta, ki so v bistvu v ostrem nasprotju z ameriško politiko v Vietnamu.

Fanfani nadaljuje, da je Italija neposredno sodelovala pri razgovorih, kjer so iskali rešitev, ki se je do sedaj najbolj približala konkretnemu začetku pogajanj.

Zadevo Fenoaltea je Fanfani na kratko opravil z ugotovitvijo formalnega akta o odstopu, o sprejemu ostavke in imenovanju novega veleposlanika.

Drugi del pa se nanaša na ameriški napad na demilitarizirano področje v Vietnamu, pri čemer je Fanfani v bistvu ponovil celotno ameriško verzijo in opravičilo tega napada. Šel je celo tako daleč, da je sprejel ameriško opravičilo, češ da so področje zasedli samo začasno, «da preprečijo infiltracijo severnovietnamskih vojakov».

V zaključku glede tega vprašanja se Fanfani sklicuje na razgovore s sovjetskimi predstavniki v Moskvi, kjer je pozval vse države, da olajšajo premostitev težav za pogajanja in za mir.

Glede položaja na Srednjem vzhodu je zunanji minister izrazil zadovoljstvo s potovanjem generalnega tajnika OZN v Kairo in z upanjem, da bo lahko tam sprejel ukrepe, ki bodo obnovili vsaj vzdržno ozračje in oddaljili nevarnost novega spopada. Tudi v tej zvezi je Fanfani ponovil že znano stališče italijanske vlade glede spoštovanja neodvisnosti in avtonomije vseh narodov Srednjega vzhoda in o aktivnem sodelovanju pri preprečevanju sporov.

V zadnjem delu govori Fanfani o pogodbi za neširjenje atomske oborožitve in na poseben način zavrača republikanski predlog o enostranskem sprejemu te pogodbe. Fanfani namreč pravi, da bo Italija sodelovala pri pogajanjih za učinkovito pogodbo o neširjenju atomske oborožitve, pri čemer pa bo pozvala sogovornike, da je treba premostiti resna nasprotja, ki kot spopad v Vietnamu in trenja na Srednjem vzhodu zavirajo pot h konferenci o varnosti, ki bi bila za vso Evropo izrednega pomena.

Ob Fanfanijevih izjavah se je razvila daljša diskusija, med katero pa ni prišlo do kakšnih posebnih novih elementov. Komunist Ingrao je dejal, da so zadnji dogodki dokazali, da politika tajnih diplomatskih pogajanj, ki jo vodi italijanska vlada, ne služi ničemur. Voditelj socialistične skupine Ferri pa je izjavil, da se povsem strinja z govorom zunanjega ministra in da je naloga vlade, da se nič ne opusti za dosego pogajanj in miru v Vietnamu, Ferri je v bistvu dokaj ostro polemiziral s Fanfanijevimi stališči, s katerimi se je formalno strinjal glede obrazložitve okupacije demilitariziranega področja.

V senatu se bo razprava o zunanji politiki ponovila jutri, ko bo Fanfani ponovno govoril o položaju. Danes se je nadaljevala razprava o zakonskem predlogu o reformi kazenskega zakonika.

Iz raznih krajev Italije prihajajo vesti o novih manifestacijah za mir v Vietnamu. V Rimu je bila manifestacija v veliki dvorani fakultete za fiziko, ki so jo priredili združenje profesorjev in asistentov ter študentska združenja demokristjanov in levičarjev. Na manifestaciji so med drugimi sodelovali načelnik komunistične skupine v poslanski zbornici Ingrao, generalni tajnik CGIL Foa in predstavnik levice v PSU Balzamo.

Na sedežu PSU so se danes v Rimu sestala predstavništva mladinske socialistične organizacije, mladinske komunistične organizacije, demokristjanske «Intese», mladine «ACLI», mladinske republikanske in mladinske psiupovske organizacije. Sprejeli so skupno resolucijo, v kateri izražajo odločno obsodbo zaradi razširitve ameriške vojne v Vietnamu in zahtevajo od vlade, da upošteva javno mnenje in da loči svojo odgovornost od ameriške vojaške intervencije.

V Firencah je sindikalna organizacija CGIL proglasila enourno stavko, kateri se CISL in UIL sicer nista pridružili, ki pa je po uradnih poročilih povsem uspela. Po stavki je bilo zborovanje in poskus napada na ameriški konzulat.

Ulbricht na Brionih

BEOGRAD, 22. — Danes dopoldne je prispel na Brione predsednik državnega sveta Demokratične republike Nemčije Walter Ulbricht s soprogo. Na železniški postaji v Pulju so visokega gosta pozdravili predsednik republike maršal Tito s soprogo, predsednik CK ZK Hrvaške Vladimir Bakarič s soprogo in druge osebnosti. Predsednik Ulbricht se bo s soprogo na vabilo predsednika Tita zadržal nekaj časa na počitnicah v Jugoslaviji. Predsednik državnega sveta NDR Walter Ulbricht in njegova soproga sta bila nocoj gosta na intimni večerji predsednika republike in njegove soproge v vili Brionka.

Kongres nemških demokristjanov

BRAUNSCHWEIG, 22. — Danes se je začel petnajsti kongres zahodnonemške demokristjanske stranke pod predsedstvom bivšega kanclerja Erharda, ki je v svojem govoru pozval demokristjansko stranko, naj v okviru velike koalicije «ohrani svojo svobodo zavesti».

Erhard je izrazil zadovoljstvo «zaradi uspeha Kennedyjeve runde» in se je vprašal, ali ni to dokaz, da je atlantski sporazum laže uresničljiv kakor evropska politična enotnost. Zatem je izrazil dvom, da bi mogli v kratkem doseči «širšo evropsko rešitev» s sprejemom Velike Britanije v skupno tržišče, spričo «zadržanih» francoskih izjav. Vprašal se je nato, kaj bi se zgodilo, če bi nov neuspeh britanske pobude ogrožal tudi strnjenost šestih.

Po njegovem mnenju bi tak razvoj bremenil tudi bonsko politiko do evropskega vzhoda. Končno je Erhard izrekel vse zaupanje v Kiesingerja in je na koncu uradno sporočil, da zapušča predsedniško mesto. Predsednik krščansko socialne stranke Josef Strauss je med drugim izjavil, da morata demokristjanska in krščansko socialna stranka sedaj prilagoditi svoje metode dela sedanjim potrebam. Nato je izjavil, da čaka obe stranki sedaj velika naloga, in sicer ne samo jamčiti varnost v zunanji politiki, temveč tudi v notranji politiki.

Minister za družinska vprašanja Heck je sporočil, da bodo do konca junija posebne komisije zaključile posvetovanja in predložile načrt novega programa posameznim demokristjanskim federacijam. Prihodnji kongres bo izrekel o tem programu zadnjo besedo.

Voditelj demokristjanske parlamentarne skupine Barzel je v svojem poročilu o parlamentarnem delu izjavil, da je treba nadaljevati pobude za združitev, da pa je treba opustiti iluzije in se ne sme priznati vzhodnonemška republika. Barzel je nato obžaloval, da je Sovjetska zveza «gluha do predlogov bonske vlade». Pozval je nato kongres, naj sprejme spremembe statuta, ki bodo predložene.

NOVI DELHI, 22. — Indijski minister za državo Utar Pradeš je izjavil, da je Kitajska zbrala štiri divizije na meji, ki loči to državo od Tibeta. Dodal je, da meja med Indijo in Tibetom ne bo nikoli varna, «če se Tibet ne osvobodi kitajske nadvlade».

Podpora SZ ljudstvu ZAR

KAIRO, 22. — Egiptovska agencija za Srednji vzhod je sporočila, da je Naser sprejel danes sovjetskega poslanika in ta mu je izročil poslanico sovjetske vlade in CK KP SZ. v kateri izreka podporo Sovjetske zveze predsedniku in ljudstvu ZAR, kakor tudi drugim arabskim državam, ki se borijo za obrambo svoje domovine in svojih načel proti imperialističnim zarotam.

Ista agencija poroča iz jemenske prestolnice, da je predsednik Salal odredil splošno mobilizacijo jemenskih sil in je pozval prebivalstvo, naj se prijavi v vojsko.

DANES

Napetost na Srednjem vzhodu in nadaljnje zaostrovanje vojne v Vietnamu ustvarja novo nevarnost za mir na svetu. Vse kaže, da je neka povezanost med vietnamsko vojno in sedanjo krizo na Srednjem vzhodu ter s poskusi zaostrovanja tudi drugod. Nedavno je neki ameriški voditelj izjavil, da so ZDA sposobne tvegati «več vietnamskih vojn». Novo zaostrovanje na Srednjem vzhodu je nedvomno v ameriških načrtih, ker ameriški vladi ni všeč napredni režim v Siriji. Zato so ZDA izzvale sedanjo napetost, s tem da so poverile Izraelu nalogo, da pripravi napad na Sirijo. Z močno reakcijo arabskih držav so za sedaj ta napad preprečili. Vendar pa se stanje še dalje zaostruje. ZAR je včeraj blokirala ožino, ki vodi v Akabski zaliv, in s tem onemogočila plovbo izraelskih ladij po tej ožini. Danes bo prispel v Kairo glavni tajnik OZN U Tant na posvetovanje z Naserjem in bo skušal najti izhod iz sedanje nevarne krize. V Kairu ugotavljajo, da bo nadaljnji razvoj v veliki meri odvisen od zadržanja Londona in Washingtona, ki manevrirata proti ZAR.

Britanski zunanji minister Brown potuje danes v Moskvo. Kakor je znano, je imel odpotovati v petek, toda je odhod odložil zaradi krize na Srednjem vzhodu. Izjavil je, da bodo v Moskvi nedvomno govorili tudi o Srednjem vzhodu.

V Vietnamu nadaljujejo ameriške sile operacije na demilitariziranem področju. Predvsem pa odvažajo tamkajšnje civilno prebivalstvo o koncentracijska taborišča. Ameriška letala so tudi včeraj močno bombardirala Hanoj in področja blizu Hajfonga. Včeraj popoldne se je začelo v Vietnamu premirje ob obletnici rojstva Bude. Američani so razglasili 24-urno osvobodilna vojska pa 48-urno premirje. Kakor vsakikrat, ko Johnson zaostri vojno v Vietnamu, tako je tudi to pot ponovil svoje fraze o miru.

Zaskrbljenost zaradi vojne nevarnosti je zajela zelo široke kroge v Italiji, saj se vsi zavedajo dejanske možnosti razširitve vojnega spopada v Vietnamu in s tem tudi katastrofalnih posledic na svetu. Zato je tudi prvikrat prišlo do bistvene enotnosti mladinskih organizacij od demokristjanov do komunistov, ki so ostro obsodile ameriški napad.

Vzporedno s tem se nadaljuje val demonstracij, stavk in protestov. V Trstu bo danes Odbor za mir v Vietnamu priredil sprevod s Trga Garibaldi na Trg svetega Antona, kjer bodo spregovorili predstavniki sindikatov, mladine in žena.

Velik odmev je bil tudi v poslanski zbornici, kjer je zunanji minister Fanfani odgovoril na vrsto vprašanj. Njegov govor je bil dvoumen, in lahko rečemo, da si prvi in drugi del med seboj ostro nasprotujeta. V drugem delu, ki se nanaša na oris zadnjih dogodkov, je Fanfani v bistvu enostavno ponovil ameriške teze. V prvem pa osnovnim načelom ameriške politike sicer zelo oprezno in mnogokrat dvoumno nasprotuje, vendar pa zahteva pogajanja z vsemi, prekinitev bombardiranja in vse to na osnovi ženevske pogodbe, katero so Amerikanci z razširitvijo vojne tako grobo poteptali.

Američani odvažajo civilno prebivalstvo na demilitariziranem področju v Vietnamu v koncentracijska taborišča. Najprej jih zvežejo, jim zavežejo oči in jih nato naložijo na tovornjake ter jih odpeljejo v taborišča. Slika kaže ameriškega vojaka poleg številne družine. Deček na levi ima zavezane oči in roke zvezane na hrbtu. Oče, ki kaže hrbet, ima v naročju malega otroka in ima tudi zavezane oči

VELIKANSKI POŽAR V BRUSLJU

Čez petdeset žrtev plamenov ki so uničili veleblagovnico

Požar je najbrž nastal v oddelku s predmeti za taborjenje in se je silno hitro razširil - Čez sto oseb je ranjenih

BRUSELJ, 22. — Pozno zvečer so sporočili, da je doslej 56 žrtev velikega požara, ki je v Bruslju v prvih popoldanskih urah zajel veleblagovnico «Innovation» v centru mesta. Požar je nastal v oddelku za taborjenje in je v najkrajšem času zavzel velik obseg. Da so se plameni še bolj razširili, je pripomogel tudi močan veter, tako da je petnadstropna stavba postala en sam ogenj.

Več ali manj gotovo je, da je nastal požar po eksploziji jeklenke z butanom v tretjem nadstropju in se naglo razširili, da je bilo takoj vseh pet nadstropij v plamenih. Da je požar zahteval tudi žrtve, je bilo takoj gotovo, čeprav točno število ni moglo biti znano. Toda število mrtvih je močno poskočilo, ko so na neki terasi našli kar 34 trupel. Tako je število naraslo od 22 na 58. Ranjenih oseb pa je prav gotovo več kot sto, med temi jih je na desetine hudo ranjenih.

Zaradi tolikšnega požara je nastala škoda tudi na bližnjih poslopjih, od katerih so se nekatera tudi vnela. Vsa okolica veleblagovnice «Innovation» pa je bila izpraznjena, že takoj po začetku požara. Čeprav so brž prihiteli gasilci, katerim so pozneje prišli na pomoč še gasilci iz drugih mest, požara ni bilo mogoče več ustaviti, komaj komaj so preprečili, da se ogenj ni preveč razširil po drugih bližnjih stavbah.

Lahkega dela pa gasilci niso imeli, že zato ne, ker so tam okrog ulice ozke in gasilci niti vseh svojih sredstev niso mogli približati požaru.

Vedno bolj se začenja govoriti, da je lahko požar tudi posledica sabotaže. V veleblagovnici je bil namreč prav sedaj «ameriški teden» in nekateri domnevajo, da bi protiameriško usmerjeni ljudje lahko povzročili požar. Že v preteklem tednu je bila policija obveščena, da je v prostorih «Innovation» neka bomba. Po preiskavi se je dognalo, da je bila vest brez osnove. Toda danes so spet pričeli preiskavo v tej smeri, zlasti še, ker so po bližnjih ulicah našli protiameriške letake, ki so jih dali natisniti filo-Kitajci.

Okrog polnoči so objavili, da ni še uradno potrjeno, da so našli tistih 34 trupel. Gotovo je, da so doslej našli 22 trupel, medtem ko so okrog 200 ranjencev spravili v bolnišnico.

Marx in sodobnost tema mednarodnega simpozija v Beogradu

BEOGRAD, 22. — V organizaciji inštituta za proučevanje delavskega gibanja in inštituta za družbene vede se je pričel danes v Beogradu simpozij na temo «Marx in sodobnost», s katerim se istočasno obeležuje tudi stoletnica izdaje Marxovega «Kapitala». Simpozija se udeležuje poleg jugoslovanskih okrog 20 znanstvenikov iz Belgije, Češkoslovaške, Francije, Vzhodne Nemčije, Italije, Madžarske, Japonske, Romunije, Sovjetske zveze, Poljske, Švedske, Sirije in Maroka. Večina jih bo na simpoziju dala svoja poročila. Po slovesni otvoritvi so udeleženci simpozija pričeli razpravo prve teme — Pomen Marxovega «Kapitala» za znanstveno misel in revolucionarno borbo delavskega razreda. V razpravi, ki se je vrtela v glavnem okrog aktualnosti Marxovega «Kapitala» in odnosa med marksistično in sodobno buržoazno politično ekonomijo, so prišla do izraza tudi razna mišljenja.

TITOGRAD, 22. — Seizmološka postaja v Titogradu je zabeležila danes zjutraj okrog 6.10 potresni sunek jakosti 4. stopnje. Središče potresa je bilo 20 km od Titograda na področju Skadrskega jezera. Potres ni prizadejal materialne škode.

Poplave v Srbiji

BEOGRAD, 22. — Dvodnevno deževje je povzročilo poplave v nekaterih krajih Srbije posebno okrog Valjeva, Kraljeva, Čačka in Kragujevca. V kraju Valjevo so reka Kolubara in druge manjše reke poplavile nad 100 hektarov njiv in okrog 50 hiš. Reki Kolubara in Gradac ogrožata skladišča številnih velikih podjetij v Valjevu, katerim je že prizadejana škoda okrog 10 milijonov dinarjev. V okraju Kraljevo so Zahodna Morava in Ibar ter njuni pritoki prestopili bregove.

Hudourniški nanosi so onesposobili za promet cesto skozi Ibarsko sotesko. Na področju Kraljeva je Ibar na desni strani ceste Kraljevo-Žica poplavil okrog sto hiš. Pritok Ibarja Studenica je odnesel leseni most pri samostanu Studenica.

Na področju Čačka so Zahodna Morava in njeni pritoki poplavili številne njive. V samem mestu je ogroženo predmestje Ljubič. V Lučanih je voda vdrla v skladišče kmetijske zadruge, zdravstveno postajo in kemični inštitut. Zaradi poplave je prekinjen promet na cesti Lučani-Guča in Guča-Ivanica. V Kragujevcu je reka Lepinica vdrla v prostore doma vajencev in v skladišča nekaterih podjetij. Lepinica je poplavila njive in skladišča tudi v okolici Kragujevca.

Za Marcella Mascherinija prva nagrada v Celovcu

M. Mascherini — Bojevnik

CELOVEC, 22. — *V navzočnosti številnih predstavnikov javnega in kulturnega življenja iz Koroške, Furlanije-Julijske krajine in Slovenije je koroški deželni glavar Hans Sima v soboto popoldne odprl v Celovcu veliko likovno razstavo «INTART», na kateri razstavljajo likovni umetniki vseh treh dežel, prirejajo pa jo skupno Centro Friulano Arti Plastiche iz Vidma, društvo slovenskih likovnih umetnikov iz Ljubljane in Kunstverein für Kärnten iz Celovca. Iz Trsta so na razstavi samo trije umetniki: kipar Mascherini ter slikarja Spacal in Deveta.*

Čeprav so bila medsebojna gostovanja likovnih umetnikov vseh treh dežel pogosta že v minulih letih, je razstava «INTART» vendarle prva te vrste, saj prvič razstavljajo likovni umetniki z vseh treh dežel hkrati na skupni razstavi, ki kot takšna omogoča vsaj delni pregled likovnega ustvarjanja v treh sosednjih deželah, čeprav je zaradi pomanjkanja razstavnega prostora omejena le na določeno število razstavljavcev in del. Skupno razstavlja 35 likovnih umetnikov 167 del, od katerih je približno ena tretjina plastik, ena tretjina grafik in ena tretjina olj. Iz Slovenije so na razstavi zastopani s po najmanj pet deli, ki ne smejo biti starejša od pet let — to so splošne propozicije razstave — Janez Boljka, Peter Černe, Zoran Didek, Zdenko Kalin, Vladimir Makuc, France Mihelič, Floris Oblak, Štefan Planinc, Maksim Sedej, France Slana in Karel Zelenko. Izbira sodelujočih, kakor tudi njihovih del je bila prepuščena organizacijam umetnikov v posameznih deželah, razstava pa je mišljena kot stalna institucija, ki bi bila vsako leto v drugi deželi, seveda ob drugačni udeležbi razstavljavcev. Za zdaj je predvideno, da bo razstava «INTART», prihodnje leto v Vidmu, leta 1969 pa v Ljubljani.

Posebna mednarodna žirija, v kateri sta bila od Slovencev akademski slikar Miha Maleš in prof. Franc Stele, je prisodila prvo nagrado razstave, ki jo podeljuje Koroška in znaša 18 tisoč šilingov, tržaškemu kiparju Marcellu Mascheriniju, za celotni ciklus razstavljenih del, drugo nagrado, ki jo podeljuje Furlanija-Julijska krajina v višini 300.000 lir slikarju Vladimirju Makucu iz Ljubljane za barvno jedkanico — Pokrajina z ženo in tretjo nagrado, ki jo podeljuje Slovenija v višini 400.000 Sdin koroškemu slikarju Hansu Staudacherju za oljno sliko «Poesie objective». Od slovenskih slikarjev je bil nagrajen še Franc Slana z nagrado združenih likovnih umetnikov Koroške za sliko «Oblike na kozolcu».

Članek Radovana Vidića v italijanski reviji

Rivista di letterature moderne e comparate, ki jo urejujeta Carlo Pellegrini in Vittorio Santoli, univ. profesorja v Firencah, objavlja v decembrski številki 1966 (zbornik 19, snopič 4) prispevke, ki so jih napisali: Georg Weise (Manierismo e letteratura: Il gusto delle antitesi astratte e delle metafore concettose nella letteratura inglese del Rinascimento); A. J. L. Busst (Ballanche et Fossati. Une collaboration mystérieuse); Radovan Vidović (Gli studi letterari nella Jugoslavia di oggi); recenzije objavljata Vittorio Santoli in Alfred J. Bingham (v francoščini). Vidović navaja v začetku svoje razprave, da je v Jugoslaviji imela dolgo tradicijo pozitivistična metoda, ki je popolnoma zanemarjala estetske vrednote literarnih del. V zgodovini književnosti so bili v ospredju biografski, zgodovinski in zgodovinsko - kulturni problemi, ki so bili često zelo malo važni. Toda v sedanjem stoletju je stopila v ospredje zahteva, da se postavi v prvo vrsto literarno delo. V prvem delu svoje razprave navaja Vidović kot glavne predstavnike takega antipozitivizma Ljubomira Nedića, Bodgana Popovića, Antuna Gustava Matoša, Antuna Halerja in Antuna Barca. Drugi del svoje razprave pa pričenja Vidović z Antonom Ocvirkom, za katerega pravi, da je prvi v Jugoslaviji obravnaval metodologijo literarnega raziskovanja na nov način v svoji študiji Novi pogledi na pesniški stil (1951). — Rivista di letterature moderne e comparate izhaja pri založbi G. C. Sansoni v Firencah.

Na Vršiču (1.611 m) vsako nedeljo deluje smučarska vlečnica, ki jo je na plaz pod Mojstrovko postavilo škofjeloško prevozno podjetje. Žičnica deluje na Dieslov pogon ter je dolga okoli 250 metrov. Na planu pod Mojstrovko bo morda še eno nedeljo ali dve, če toplota snega ne bo preveč stopila, potem pa jo bodo prenesli na plaz pod Prisojnikom, ki nikoli ne skupni. Na njem bo skoraj gotovo ves julij, morda pa tudi v avgustu, če je ne bodo odnesli na Triglavski ledenik za trening jugoslovanske smučarske reprezentance. Na Vršiču, ki so ga letos veliko kasneje odprli kot poprejšnja leta (bilo je nekaj več snega, ki ga sonce ni tako hitro stopilo!), je vsako nedeljo več desetin smučarjev, med njimi tudi precej inozemcev, zlasti iz Gorice.

šport šport šport šport

V NEDELJSKI KOLESARSKI DIRKI VETERANOV

V zadnjih metrih Zamprogna pred domačinom A. Maverjem

Pokal Lonjerja osvojil SC Veterani Cottur

Mario Zamprogna je zmagovalec kolesarske dirke za Pokal Lonjerja. Na startu v Lonjerju se je za to zanimivo prireditev predstavilo 36 kolesarjev iz naše dežele kot tudi iz Veneta in Emilije. Udeležba na dirki je bila popolna, saj so se povabilu odzvali vsi, med njimi tudi znani kolesarji veterani. Vitadello je predstavila na startu med drugimi tudi Selvatica, ki je pred nekaj leti tekal s profesionalci. Bil je na dveh dirkah po Italiji in v Franciji. Zmagovalec Zamprogna pa je med amaterci odnesel 105 zmag, med veterani pa je prvak Veneta in je prišel šesti na lanskoletnem italijanskem prvenstvu. Med Tržačani pa so najbolj znani Bartoli, ki je deželni prvak, nato brata Steffilongo, Ladovaz, Maver, Sosič. Ta je kolesaril skupno s Cotturjem in osvojil z njim več zmag, udeležil se je klasične dirke Milan — Sanremo, bil je prvak Jugoslavije, postavil rekord na progi Trst—Červignan.

Največ pa so Lonjerci pričakovali od domačina Maverja. Vodil je skoro ves čas, dal vse iz sebe, da bi bila dirka borbena, šel v vsako zasledovanje in je bil venomer med najboljšimi. Opešal je v zadnjem kilometru, ko v spustu ni utegnil več menjati prestave in je moral uporabiti najtršo, ko se je proti koncu pojavila strmina. Šele tedaj se je odločila dirka in Zamprogna je povsem zasluženo zmagal.

Preden preidemo h kroniki dirke, si nekoliko pobliže oglejmo Maverjeve največje kolesarske uspehe. Sedemkrat je zmagal v dirki Po Jugoslaviji, nato po Avstriji, v dirki Pulj-Beograd, trikrat na Dunaj-Gradec-Zagreb, bil je dvakrat prvak Pule, zmagal na dirki Karlovac-Reka, ko je v štirih etapah trikrat prišel prvi. Med veterani je zmagal enajstkrat, dvakrat je bil med prvimi petimi na italijanskem prvenstvu.

Odhod iz Lonjerja je bil ob 14.30. Kolesarji so v vrsti prevozili celo vas vse do Ključa, kjer je bil pravi start. Skupina je takoj potegnila in nekateri so se hoteli ločiti že pred Bazovico, da bi osvojili leteči cilj. Toda ni jim uspelo in privozili so v vas skupaj. V sprintu je zmagal Billato pred Maverjem in Ladovazem. Razcepijo se šele proti Padričam in v Trebčah vodi Bianchi s sto metri naskoka. Toda glavnina ga kmalu ujame, vozi nekaj časa kompaktno, nato se razbije pred Občinami na tri. Med seboj imajo skupine le malo naskoka. Pri Fernetičih preluknja Bruno Steffilongo, zgubi mnogo časa z menjavanjem zračnice in je tako praktično odrezan od možnosti na prva mesta. Po prvem krogu na progi Občine-Col-Fernetiči vodi Silvano Steffilongo pred Giulianijem in neutrudnim Maverjem. Takoj za njimi še dvanajst ljudi, drugi pa so precej zaostali. Po drugem krogu se kolesarji spustijo na Občine in S. Steffilongo osvoji leteči cilj pred Bianchijem in Sartorijem. Vodijo z nekaj metri pred skupino. Na Proseku so zopet vsi združeni, toda hitrost se je zmanjšala, pri Križu pa so zopet potegnili. Tedaj uspe Billatu, da se izmota iz skupine in ubeži. Kmalu si nabere precejšnjo prednost. V Sesljanu ima 20" naskoka pred Baretto, Marchettom, Bianchijem in Maverjem. Sledi jim skupina. Na Trbiški cesti Billato poveča prednost na 30". Pri Nabrežini pride do reakcije zasledovalcev. Maver in Ladovaz potegneta, za njima vsa skupina in že pred Križem ujamejo Billata, ki se je moral sam boriti proti strmini in močnemu vetru. Pri Proseku imajo Maver, Billato, Marchetto, Zamprogna trideset metrov naskoka. Na Občine prispejo kolesarji v skupini. Prvi je Ladovaz pred Mavorjem, Selvaticom, Marchettom, Zamprogno. Od Obeliska proti Faccanoniju se začne vrsta vedno bolj daljšati. Pri kamnolomu nad Lonjerjem, po 2 km strmine, je prvi Bartoli, nato skupaj z njim Ladovaz, Zamprogna, Maver. Prvi zasledovalci pa takole: Billato 4" Selvatico 12", Turatto 15". Skupina, v kateri so Baretta, Marchetto, Steffilongo S., Brilli, Guidotti ima 30" zamude, ostali pa nad minuto. Na vrhu vzpona, pri mitnici na Bazoviški cesti, je prvi Maver z nekaj metri naskoka pred Bartolijem in Zamprogno. Maver vodi tudi ves zadnji kilometer, dvesto metrov pred ciljem je še vedno prvi, vendar je vidno upehan. Trideset metrov pred koncem pa sprinta Zamprogna in prehiti Maverja. Tretji je Bartoli. V večjih ali manjših presledkih privozi na cilj še 30 kolesarjev, trije pa so odstopili. Zadnji v regularnem času je prišel Mirko Kjuder, osem pa njih je prišlo mnogo kasneje.

Uro po prihodu na cilj je bilo nagrajevancev in premagancev, kajti prav vsak kolesar je nekaj dobil. Pokali so bili takole porazdeljeni: SC Veterani - Cottur je dobil «Pokal Lonjerja», Zamprogni je šel «Pokal Lorenzi», Maverju «Pokal Maver», Bartoliju pa «Pokal Lima». Priznanje za borbenost pa je dobil Marchetto.

Pred nagrajevanjem pa je predstavnik kolesarjev Veterani Cottur izrekel nekaj zahvalnih besed organizatorjem, predvsem bivšemu kolesarju Milanu Čoku, ki je že pred časom dal hvalevredno pobudo za organiziranje dirke v Lonjerju. Zahvalil se je nato vsem tistim vaščanom, ki so kakorkoli prispevali za dober uspeh prireditve. Ni pa mogel izraziti svojega zadovoljstva nad navdušenjem cele vasi, ki je toplo sprejela vse kolesarje brez izjeme. Povsod so namreč naleteli na navdušenje in aplavze gledalcev po celi poti, predvsem pa v Lonjerju, kjer so jih spodbujali s ploskanjem in cvetjem. Posebej pa se je zahvalil še štafetam domačinov, ki so po vsej progi pazili, da ne bi promet oviral rednega poteka dirke. Nazadnje je še izjavil, da v zadnjih desetih letih niso kolesarji na Tržaškem še doživeli takega sprejema. Isto so izjavili tudi dirkači, z obljubo, da se bodo naslednje leto vrnili.

Vrstni red na cilju:

1. Mario Zamprogna, UC Giorgione, 2 uri 10' — 32,297 km/h
2. Anton Maver, Coppi-Hausbrandt isti čas
3. Eugenio Bartoli, Veterani Cottur, 5"
4. Ladovaz, 8"
5. Billato, 12"
6. Selvatico, 30"
7. Turato, 35"
8. Steffilongo S., 1'2"
9. Marchetto, Guidotti, Brilli, 1'10"

RADI

«Miss etapa» domačinka Magda Čok izroča zmagovalcu nedeljske dirke šop rož

Veterani takoj po startu gredo skozi Lonjer

ODBOJKA — V NEDELJSKEM KOLU MOŠKE C LIGE

Povratni slovenski derby z goriško Olimpijo za Kras

V četrtek v Zgoniku gostovanje goriških gasilcev

Tudi v povratnem dvoboju v Gorici med slovenskima predstavnikoma deželne odbojkarske C lige, je končni uspeh pripadel odbojkarjem iz zgoniške občine, ki so tako nanizali že peto zaporedno zmago.

Na igrišču je bilo takoj razvidno, da je Kras tako agonistično, kot tehnično dobro pripravljen in da zadnji uspehi niso bili le slučajni. Na drugi strani mreže je sicer Olimpija odigrala lepo tekmo in skupna igra goriških rojakov je bila nedvomno boljša ter zrelejša kot v prvem delu prvenstva. Goričani so namreč prikazali dobro obrambo in blok. Tudi napad je znal dobro izkoristiti napake gostov, ki pa so bile v resnici na ljubo zelo malobrojne. Domačini so torej pokazali, da so tehnično precej dobro podkovani, primanjkuje pa jim izkušenost, kar je bilo večkrat usodno za «olimpijce».

Nedeljska tekma se je začela z dokaj opreznim tempom. V prvem setu sta se ekipi «proučevali» do stanja 7:6 za Kras, nato pa so krasovci odločno pritisnili in z dokajšnjo avtoriteto zaključili set v svojo korist. Ista slika je bila v drugem setu, vsaj v začetnih potezah, ko je bilo stanje negotovo in krasovci so vodili 9:7. Ob tem stanju pa je Olimpija pospešila tempo igre, gostje so se zmedli in klonili. Vendar pa je bila to le trenutna kriza Krasa, ki je v tretjem setu hitro povedel 5:0. Proti vsakemu pričakovanju je Olimpija ostro reagirala in celo povedla 6:5. Kras se je tedaj razigral, iztrgal nasprotniku servis in nanizal 10 zaporednih točk, ki so bile potrebne za osvojitev niza. Četrti set ne potrebuje komentarja, ker so bili Zgoničani stalno prepričljivo v vodstvu in domačini so v tem zaključnem setu nanizali le 5 točk.

O tekmi lahko rečemo, da je bila vseskozi borbena in se je praktično odločila v začetku tretjega seta, ko je Kras z dozorelo igro strl odpor soških igralcev. Tedaj je bilo tekme praktično konec.

Ob koncu dvoboja je bilo navdušenje Krasa razumljivo, saj v povratnem delu prvenstva še niso okusili grenkobe poraza. Ta rekord hočejo krasovci obdržati na vsak način do konca prvenstvenih zavrtljajev. Izpolnitev te naloge bo zelo težavna, ker se bo moral Kras v ostalih dveh tekmah spoprijeti z goriškimi gasilci in z Acegatom, to se pravi z drugo odnosno s prvo v lestvici. Ta naloga trenutno ni nemogoča, ker imajo krasovci poleg volje tudi vsa sredstva, da jo izvedejo.

Prva «težka» tekma bo v četrtek 25. t. m. v Zgoniku ob 10. uri, ko bo gostovala gasilska vrsta iz Gorice. Kot vedno smo prepričani, da se bodo navijači domačih barv tudi tokrat polnoštevilno odzvali na to zadnjo prvenstveno tekmo, ki jo bo Kras igral na domačih tleh. Torej, nasvidenje v četrtek v Zgoniku.

Izid

Kras — Olimpija Gorica 3:1
(15:6, 10:15, 15:6, 15:5)

Olimpija — Legiša Z., Valentinčič (k), Černic, Cotič, Sobani, Susi, Frandolič, Kranner in Brajnik.

Kras — Živec (k), Budin, Milič, Wilhelm, Morpurgo, Škrk Z. in B. in Simoneta.

—bs—

MOŠKO PROMOCIJSKO PRVENSTVO

Sinoči gladka zmaga Bora nad ekipo CRDA

BOR — CRDA 3:0 (15:11, 15:7, 15:9)

BOR: Starec, Danev, Spacal, Klavdij Veljak, Mose, Bogatec, Balbi, Furlan, Rudes, Laković.

CRDA: Miserocchi, Musina, Matteucci, Celega, Godes, Corona, Basaldella, Merson.

SODNIK: De Vescovi iz Trsta.

Druga moška Borova ekipa je v promocijskem prvenstvu žela svoj najpomembnejši uspeh. V samih treh setih je namreč premagala svojega najnevarnejšega nasprotnika, in sicer CRDA. S to zmago so plavi praktično osvojili prvo mesto v splošni lestvici in si obenem priborili pravico nastopa v kvalifikacijah za prestop v C ligo.

Včerajšnje srečanje je dokončno dokazalo, da mladi borovci nimajo konkurentov v tem prvenstvu, čeprav je CRDA vseskozi nudila oster odpor in je v prvem setu celo vodila s 6:0. Kadar pa so se plavi organizirali in razumneje zaigrali, je bilo za nasprotnike konec. Slednji pa so kot v prvem srečanju zelo požrtvovalno zaigrali in večkrat rešili tudi močno tolčene žoge, kar pa je bilo premalo, da bi lahko upali na zmago.

Tehnično je bilo srečanje na dostojni višini, saj so bili maloštevilni gledalci lahko večkrat priča močno tolčenim žogam, razburljivim akcijam, inteligentno plasiranim žogam itd. Obe ekipi sta tudi pokazali zadovoljivo skupno igro in uigranost. V vrstah plavih pa je bilo razveseljivo dejstvo to, da so se tokrat igralci bolj dinamično premikali in tako delno odpravili svojo običajno napako — statičnost.

Nedvomno je bil prvi set najbolj izenačen. Borovcem je šele v končnih potezah uspelo streti odpor požrtvovalnih gostov in jih premagati s 15:11. Drugi set pa je bil tehnično najveljavnejši. Prisostvovali smo razburljivim akcijam in tehnično lepim kombinacijam. Končno pa se je le uveljavila večja Borova izkušenost in tako so plavi zmagali s 15:7.

Tretji set pa je le malo povedal Borovci so s sorazmerno lahkoto zmagali tudi ta niz in s tem srečanje.

ŽENSKA B LIGA

Breg - Agi 3:0

Goričanke se v nedeljo niso predstavile na igrišču v Dolini, zaradi česar je sodnik prisodil zmago Brežankam s 3:0 p. f.

Končno zmaga za Nabrežince

V nedeljo so odigrali prvo tekmo povratnega kola moškega promocijskega prvenstva. V Bazovici sta se spoprijeli ekipi bazoviške Zarje in Nabrežinskega Sokola. Nabrežinci so se po štirih zaporednih tekmah, v katerih jim ni uspelo osvojiti niti seta, ogreli in so odigrali prvo pozitivno tekmo, ne samo glede na rezultat, ampak tudi glede discipline na igrišču. Bazoviški igralci se tako niso mogli upirati in so kljub požrtvovalnosti odšli poraženi z igrišča.

V prvih dveh setih je Sokol takoj povedel in zmagal z osmimi točkami razlike. Edino v tretjem setu se je Zarja upirala do konca in celo povedla s 13:11, vendar so Nabrežinci brez posebnih težav osvojili tudi ta niz in z njim tekmo.

Izid

SOKOL : ZARJA 3:0
(15:7, 15:7, 15:13)

Postavi

Sokol: Franco, Petelin, Ušaj, Stabhadolc, Radovič, Gabrovec, Pertot, Metlika, Križmančič, Marc, Žagar.

Zarja: Grgić J., Grgić D., Sodnik: Torre (Trst)

r — n

PRIJATELJSKI NOGOMET

V četrtek ob 15.30 Breg-Olimpija

V četrtek ob 15.30 bo v Boljuncu zanimiva prijateljska nogometna tekma med mladinskima enajstericama Brega in ljubljanske Olimpije.

* * *

Lib. Barcolana-Tabor

V četrtek ob 15.30 bo v Nabrežini prijateljska tekma med Pol. Libertas Barcolano in sežanskim Taborom.

Med nedeljsko tekmo Sokol — Zarja

V KORIST CAMPANELLE IN S. SERGIA

Dvojni poraz mladinskih ekip Brega

Lahkomiselnost - vzrok neuspeha mladih Brežanov

V nadaljevanju mladinskih prvenstev je v nedeljo Breg doživel dvojen poraz. Mladinci so iz lahkomiselnosti izgubili tekmo, ki bi bila lahko brez težav njihova. Naraščajniki pa so malo po krivdi sodnika, malo pa zaradi nediscipline in smole izgubili s S. Sergiom. Kar pa je najbolj graje vredno, je dejstvo, da sta bila kar dva naraščajnika opomnjena. Za ta prekršek ni nobenega opravičila, ker je bil Gerli opomnjen zaradi protestov, Kocjančič pa zaradi grobe igre. Igralci se morajo enkrat za vselej zavedati, da je le korektna igra pravi odraz športnika in da nima noben igralec sodniku ničesar oporekati, ker je le-ta edini, ki odloča na igrišču.

Mladinci

BREG — CAMPANELLE FIDES 1:2 (0:0)

BREG: Rapotec; Maar, Komar; Lovriha, Metlika, Opara; Samec, Mikuš, Veljak, Petaros, Čuk.

CAMPANELLE FIDES: Micor; Gerini, Ellero; Surian, Cadelli, Giugovaz; Nardini, Riosa, Morgan, Ukmar, Lasca (Medizza).

KOTJE 6:4 za Breg.

Brežani so tokrat s slabo in nepovezano igro popolnoma razočarali svoje navijače, ki so od svojih «fantov» kaj več pričakovali v zadnji domači tekmi tega prvenstva. Campanelle pso tekmo pričele precej hitro in so tak ritem držale do konca. Nardini je že v 2' s parabolnim strelom zadel prečko. Odgovor Brega je bil medel in Mikuš je v 4' streljal ven. Domačini so prevladovali in Micor je v 17' lepo rešil na nevaren strel s kota Petarosa. Nardini je bil še vedno najnevarnejši v vrstah gostov in v 22' je ponovno zbežal Komarju ter zaposlil Rapotca z močnim strelom. Tekma je bila sedaj uravnovešena in Riosa je v 29' za malo poslal ven nevarno žogo. Za plave sta odgovorila Veljak v 35' in Petaros v 37' ki sta prav tako zaključila za malo v out.

V drugem polčasu je Breg takoj pritisnil in Samec se je v 4' znašel sam pred vratarjem, a je zamudil ugodno priložnost. Ni pa zamudil priložnosti Nardini 1' kasneje, ko je z nenadnim strelom iz bližine premagal Rapotca. Gol je zaspane domačine zbudil, tako da so prešli v močan, a brezuspešen forcing. V 16' je moral Rapotec ponovno posredovati na Nardina, da je rešil položaj. Sledil je izreden forcing Brega, ki je z lepimi akcijami prodiral proti vratom Micorja. V 22' se je Samec ponovno znašel sam pred vratarjem potem ko je preigral nekaj branilcev, a Micor ga je vseeno prehitel. 1' kasneje je Veljak z glavo poslal ven ugodno priložnost. Mikuš pa je v 25' izkoristil lep predložek Veljaka, a njegov strel je končal v outu. V 26' pa je sodnik zaradi roke v kazenskem prostoru Campanelle dosodil enajstmetrovko v korist Brega, ki jo je Petaros realiziral. Breg je sedaj hotel zmagati in je stalno napadal, a Nardini je v 35' ponovno presenetil vse s hitrim protinapadom, ki ga je zaključil z močnim strelom, ki je spet potresel mrežo Rapotca.

Campanelle so si brez dvoma zaslužile točko, niso pa zaslužile zmage, saj so jih Brežani prekašali na vseh poljih. Lep vtis pa je vseeno naredil hiter napad gostov z odličnim krilom Nardinijem in režiserjema Ukmarjem in Rioso.

Naraščajniki

S. SERGIO — BREG 2:0 (0:0)

S. SERGIO: Buzzerio; Bembich, Coscia; Rolli, Lubis (D'Agnolo), Crevatin; Savron, Rutigliano, Visintin, Punis, Lamolo.

BREG: Žerjal; Kuret, Gerli; Šik, Bandi, Kocjančič; Sancin, Zahar, Krmec, Čuk, Sovič.

Tudi naraščajniška vrsta Brega je doživela na tujem igrišču poraz. Vseeno pa so mladi Brežani, ki so poskusno moštvo za prihodnje prvenstvo, pokazali velik napredek od prvih tekem. Saj jih je tokrat premagal sodnik in nekoliko smola. Tekma je bila precej lepa in uravnovešena, škoda le, da so jo motili neljubi dogodki.

V prvem polčasu sta si bili ekipi precej enakovredni in najnevarnejšo akcijo je izvedel Breg, ki je s Krmecem poslal žogo za malo v out. Drugače se je igra odvijala na sredini igrišča.

Drugi polčas je bil bolj razgiban in tudi priložnosti je bilo več. Že v 10' je sodnik dosodil S. Sergiu precej sumljivo enajstmetrovko zaradi lahkega prekrška nad Punisem. Realiziral jo je Rutigliano. Brežane je gol spodbudil, tako da so pričeli vztrajno napadati, v 16' je Zahar zadel drog. Priložnost pa sta imela še Sancin in Krmec. V 27' pa je prišel drugi gol S. Sergia. Nesporazum med Gerlijem in Žerjalom, ki ga je izkoristil Visintin, in brez težav podvojil rezultat.

ŠD BREG

javlja, da bo danes ob 20.30 na stadionu «Prvi maj» trening moške odbojkarske ekipe.

AMERIŠKO STOPNJEVANJE VOJNE V VIETNAMU

V nasprotju z besedo in duhom listine ZN

Ne gre «za reševanje ameriške varnosti», kakor tolmači Lodge - Deklaracijo ZN so izglasovali prav proti ameriškemu napadu in so ZDA zanjo glasovale

Ko bi šlo le za «obveznosti», ki jih imajo ZDA do Južnega Vietnama in do sajgonske marionetne vlade, če bi torej šlo samo za to, da ze dolocen reakcionarni in plačan režim reši pred jezo vietnamskega ljudstva, bi se Washington in Pentagon prav gotovo ne bila spustila tako na lahko v vietnamsko avanturo, ki jih pred svetovnim javnim mnenjem označuje kot napadalca. Ko bi šlo «samo» za to, bi ZDA ne postavile na kocko — v vojni, kjer je vojaška zmaga ameriškega orožja in nacije v vedno večjem dvomu — vsega svojega mednarodnega prestiža, svojih 20 in več milijard dolarjev (na leto), polovico svojega vojaškega letalstva, tretjino svoje v jske (trenutno okoli 500.000 vojakov), življenja tisočev vojaških obveznikov in — same bodočnosti «ameriške velike družbe».

Nepreprečljiva ameriška teza o «agresiji s Severa», ki naj bi upravičila vedno bolj strahotna in nečloveška dejanja vojaškega nasilja nad Južnim in Severnim Vietnamom, teza o življenjski zainteresiranosti ZDA, da preprečijo zmago komunizma v samem Vietnamu se vedno bolj umika tisti ameriški vojni «filozofiji», ki postavlja ameriški napad v kontekst prevladovanja ameriškega imperializma nad mnogo širšim azijskim prostorom. Vietnam bi moral biti, po tej filozofiji, samo odskočna deska za takšno nadoblast, le odločilno dejanje v tej smeri.

Poglejmo, kaj je pred nedavnim in brez vsakega slepomišenja izjavil bivši ameriški veleposlanik Henry Cabot Lodge:

«To, kar smo mi tu (v Vietnamu op. ur.) doslej storili, tudi če nismo imeli popolnega uspeha... je bilo preprečevanje, da bi celotno področje vzhodne Azije, začenši s Korejo in Japonsko pa vse navzdol in mimo Burme in nato Malezije, do Indonezije, Avstralije in Nove Zelandije (področje na katerem živi 370 milijonov ljudi), da bi torej vse to področje vzhodne Azije ne prišlo pod vpliv pekinškega ekspanzionizma. To pa je velika naloga. To je naloga, ki je *v skladu z največjimi strateškimi interesi ameriškega ljudstva, hkrati pa je to tudi naloga, ki je v skladu z duhom listine Združenih narodov...*»

Henry Cabot Lolge se prav gotovo nikoli ni odlikoval s kako posebno politično bistrostjo in jasnostjo, toda to, kar je rekel, v največjem obsegu ustreza sedanji vojni «filozofiji» njegovih šefov. Kajti ti se (pa čeprav z vedno manjšim uspehom) vztrajno trudijo, prepričati povprečnega ameriškega državljana in ves svet, da se v Vietnamu rešuje usoda ameriške varnosti (recimo raje nadoblasti) na področju od Koreje in Japonske pa vse do Avstralije in Nove Zelandije! Sicer pa smo na podobna stališča v mednarodni politiki naleteli in naletimo še vedno na drugih področjih našega planeta, kot na primer v Afriki, na Srednjem vzhodu, na Kubi, v Dominikanski republiki, mimo pa, da niti sedanji razvoj v Grčiji (pa tudi najnovejši primer Izraela — ZAR) ni daleč od njih. Kadar torej tudi sami daljnovidni in ugledni ameriški javni delavci in politiki (na primer Fulbright) govorijo o ZDA kot o «svetovnem žandarju», tedaj niti oni ne zadenejo pravega bistva vsega tega problema. Bistvo vsega tega je v tem, da so se Združene države Severne Amerike odkrito usmerile «po robu svetovne vojne», in ko gre za Vietnam, jih nobena sondiranja o pogajanjih s Hanojem in z južnovietnamsko osvobodilno fronto (kolikor bi ne šlo za njihovo kapitulacijo) trenutno ne zanimajo in so se dokončno usmerile na konstantno stopnjevanje vojne in v smeri zmage ameriške vojaške sile.

Hkrati sta si ameriška brata Lodge razdelila vlogi: bivši veleposlanik ZDA v Sajgonu hoče zaščititi Azijo pred kitajskim ekspanzionizmom, njegov brat John (bivši veleposlanik ZDA v Madridu) pa teži za tem, da bi zbral «deset milijonov Američanov, ki bi bilo proti trgovini ZDA s «sovjetskim blokom». V ta namen je John Lodge sestavil odbor za prenehanje dajanja pomoči *sovjetskemu sovražniku* kot *«domačim napor za podporo ameriškim borcem»*. Ta bivši ameriški veleposlanik je izjavil, da ne soglaša s tistimi, ki verujejo v miroljubno sožitje. «Prepričan sem, da je to taktika, ne pa cilj Sovjetske zveze». Dodajmo temu še izjave ameriškega vrhovnega poveljnika v Vietnamu generala Westmorelanda o potrebi nadaljnjega razširjenja in nadaljnje krepitve ameriških vojnih operacij v Severnem in Južnem Vietnamu ter o pošiljanju novih sil (ker se je, po njegovi izjavi, v zadnjih 22 mesecih število vietnamskih borcev podvojilo in so zato tudi njihove ofenzivne operacije vedno bolj ne varne in učinkovite) in dobili bomo popolnejšo sliko o sedanjih naporih nepopravljivih ameriških pobornikov vojne v jugovzhodni Aziji.

Surovo kršeč listino Združenih narodov, odgovorni ameriški dejavniki niti sedaj še nočejo nehati, da bi se sklicevali na «neizpodbitno dejstvo», da je njihova «naloga» v skladu z duhom listine Združenih narodov. Še več, treba je reči, da so tudi ZDA na dvajsetem zasedanju generalne skupščine Združenih narodov glasovale za deklaracijo o nevmešavanju v notranje zadeve držav — pa čeprav so že tedaj globoko stopile v vietnamsko vojno. V tej deklaraciji pa j jasno zapisano, da je vmešavanje sinonim agresije, da nima *«nobena država pravice vpletati se, neposredno ali posredno in iz katerega koli razloga v notranje in zunanje zadeve drugih»*. Deklaracija o nevmešavanju v notranje zadeve je obsodila *«uporabo sile z namenom, da se narodi oropajo oblik njihovega nacionalnega* obstoja...» Konec koncev je bila ta deklaracija izglasovana z ogromno večino (109 glasov za in samo eno vzdržanje, bila je to Anglija)! kot najneposrednejša obsodba ameriškega napada na Vietnam. Samo ameriška vlada in Pentagon sta se pretvarjala in se še danes pretvarjata, kot da se ta obsodba ni nanašala in se ne nanaša na njiju.

Postavlja se vprašanje — na koga naj bi se v nasprotnem primeru ta obsodba nanašala, kje na svetu obstaja kako «oboroženo vmešavanje», ki bi se po obsegu in po vojaških koncepcijah moglo primerjati ameriški vojaški intervenciji v Vietnamu? Kajti očitno je, da teza o «napadu s Severa» ne more nikogar več resno impresionirati.

Dr. MLADEN IVEKOVIĆ
(Beograjska «Borba»)

IZ UMETNOSTNIH GALERIJ

Del Senove pokrajine na razstavi v «La Bora»

Ko vstopimo to pot na razstavišče slik «La Bora», je to, kot da bi z ulice starega mesta nenadoma stopili sredi poletne nedelje na Kras. Tako polna sončne svetlobe in jasnine neba so olja pokrajin, ki jih tam razstavlja Paolo Del Seno. Je to Torinčan, živi pa v Milanu, kjer mu je bil na Breri učitelj strogo oblikovno ustvarjajoči Menzio, kateremu je učenec ostal zvest vse do danes. Ker pa je Del Seno po starših Tržačan, se vrača redno med nas in posebno rad preživlja poletje na Krasu, kjer je zlasti v Šempolaju stalen gost. Tako podaja večina olj poglede od tam okrog.

Veliki zagovornik naravno doživljene likovne umetnosti, Leonardo Borgese, pravi v uvodni besedi vabila, da Del Seno ostvarja svetlobo v svojih slikah, ki preganja temo. Mi bi pa k temu še dodali, da v naravo tako zamaknjeni slikar, s skoro svetniško pobožnostjo, s svetlobo neba nežno oblači vse, kar vidi, tako, da je tudi v podobi «Plavi grači» njih hladnejša barva daljine ozadja le podrejena nasprotstvu utripajoče svetlih barv. Služi mu pa temina ponekod za močnejši vsebinski poudarek, kot na primer v sliki bolnega hrasta.

Sicer pa potrebno igro slikarskih učinkov temnega in svetlega nadomešča z vlaganjem živahnejših barv v zlato-rumenkasto zelena sočnost, kot to opažamo v dveh podobah z rdečo streho hiše med drevjem in v tisti vrtiča z rdečo kraško zemljo. Prav mojstrsko je to slikanje luči v razgledu miljskega pristana, kjer vse migota v prekipevajoči sončni svetlobi, padajoči navpično na hiše, ki ostanejo tako brez lastnih in padnih senc.

Povsem naravno je, da je ista doslednost opazna tudi v prikazanih risbah obrazov otrok, v katerih se srebrnkasta sivina rahlih svinčnikovih črt spreminja v svetlo žarkovje ki sije navzven, kot da bi bile glave prepojene z notranjo svetlobo duševnega miru. Poslednji pa je osebna značilnost Paola Del Sena ter so njegova dela le zrcaljenje tega danes tako nenavadnega stanja miru.

MILKO BAMBIČ

JIM GARRISON PRIHAJA NA DAN Z NOVIMI ODLOČNIMI OBTOŽBAMI

«Johna Kennedyja ni umoril Oswald ubili so ga anticastristi iz CIA»

Atentat na eno glavnih Garrisonovih prič - CIA noče dati podatkov - Vsa zadeva se vedno bolj zapleta in človeka dejansko ne preseneča nič več

NEW ORLEANS, 22. — Jim Garrison, preiskovalni sodnik v New Orleansu, ki brska po zelo zapleteni zadevi v zvezi z umorom predsednika Kennedyja, prihaja na dan z vedno novimi in novimi odkritji, ki so sicer zelo presenetljiva, dejansko pa ne presenetijo več nikogar, ker si je vsa svetovna javnost doslej že ustvarila približno sliko o tem, kaj se v ZDA more pričakovati tudi v primeru, ko gre za umor samega predsednika. Jim Garrison je izjavil na televiziji, da Johna Kennedyja ni umoril Lee Oswald, pač pa da ga je umorilo pet kubanskih anticastristov, ki jih je razjezil način, s katerim je Kennedy obravnaval zadevo napada anticastristov na Kubo. Okrajni prokurator Jim Garrison je v TV intervjuju tudi rekel, da Lee Oswald ni streljal na Kennedyja in da «tistega dne se Oswald ni niti dotaknil strelnega orožja».

Jim Garrison je ostro kritiziral tudi ameriško Central Intelligence Agency, znano ameriško protivohunsko službo CIA, o kateri se zadnje čase zelo veliko piše in govori v Ameriki in v tujini in za katero je bolj ali manj znano in dokazano, da je imela in da ima prste vmes v raznih študentovskih, sindikalnih, političnih in drugih organizacijah, ki se borijo kjerkoli proti naprednejšim idejam, proti naprednejšim organizacijam. Jim Garrison je v zvezi s tem izjavil, da je njegov urad do podrobnosti «obnovil» umor v Dallasu in da mu je CIA prikrila marsikatere podrobnosti tragedije, po kateri je izgubil življenje predsednik Kennedy. Jim Garrison je dobesedno rekel:

«Osrednja ustanova za protivohunsko službo (CIA) je storila, kar je bilo v njenih močeh, da bi me onemogočila in da bi prekinila moja poizvedovanja. CIA je plačala odvetnike najmanj dveh oseb, ki sta bili zapleteni v preiskavo.»

Vtem ko je okrajni preiskovalni sodnik Jim Garrison dajal gornje izjave kronistom televizijske postaje v New Orleansu, je v Nashvillu, v Tenneseju, prišlo do nove dramatične epizode vse te tako razgibane zadeve. Gordon Novel, o katerem smo pred nedavnim poročali in ki je prodal svoj nočni lokal v New Orleansu in zapustil to mesto ter Louisiano zato, ker da ga je okrajno sodišče «preganjalo», je bil tarča oboroženega napada. Nekdo je izstrelil proti njemu pet strelov iz samokresa. Ostal pa je nepoškodovan in ranjena je bila le neka oseba, ki se je po naključju znašla na kraju atentata.

Gordon Novel bi bil moral pričati v tej preiskavi v zvezi z umorom predsednika Kennedyja. Na sodišče ga je pozval Jim Garrison. Toda Gordon Novel se noče prikazati na sodišču, noče se podvreči zaslišavanju. Gordon Novel je star 29 let in je v začetku sodeloval pri preiskavi. Bilo je to, ko se je vodila prva preiskava. Nato je prenehal, ker da se je zavedel, da vsa ta preiskava nima utemeljene osnove. Gordon Novel je sedaj v avtomobilu, ki je last radijske postaje «WKDA», sedel pred domom direktorja postaje Garyja Edwardsa. In tedaj je nekdo izstrelil proti njemu pet strelov.

Pozneje je predsednik omenjene postaje Charles Walker izjavil, da je prišel Gordon Novel v Nashville zato, ker ga je bil on povabil in da je bil Novel obljubil intervju, v katerem da bi bil dal nekaj izjav, ki da bi «zrušile preiskavo, ki jo vodi Jim Garrison». Rekel je tudi, da bi s temi svojimi izjavami razkril ozadje vse zgodbe. Po tem atentatu je Gordon Novel odpotoval z Garyjem Edwardsom v Columbus, državo Ohio, kjer živi in kjer vodi borbo proti ekstradikciji, torej proti temu, da bi ga tamkajšnje oblasti izročile oblastem v New Orleansu, kot to zahteva Jim Garrison.

V zvezi z obtožbami, ki jih je proti ustanovi CIA dal Garrison, se je glasnik CIA v Washingtonu omejil le na to, da nima kaj k temu reči. V svojih izjavah televiziji je preiskovalni sodnik rekel, da ima ameriška protiobveščevalna služba po njegovem mnenju «veliko več moči, kot sta jo imeli GESTAPO in NKVD skupaj» in da če bi voditelji CIA, in še posebej njen direktor R. Helms, prišli na območje New Orleansa, bi se prav nič ne obotavljal, sprožiti proti njim obtožbo.

Kar zadeva Leeja Oswalda, za katerega je pred nedavnim Garrison rekel, da je bil član CIA, sedaj Garrison pravi, da Oswald «ni bil pravi agent, pač pa nameščenec te ustanove, podobno kot so v njeni službi kubanski anticastristi».

On (torej Oswald) «ni izstrelil niti enega strela s palače, v kateri je bilo skladišče šolskih knjig. Ni bil drugega kot vaba, iz katere se je nato spremenil v predstavnika, končno pa v žrtev» v zadevi umora predsednika Kennedyja.

Okrajni preiskovalni sodnik Jim Garrison je tudi izjavil:

«Vem kdo je umoril predsednika. Poznamo skupino, ki je za ta umor odgovorna In tudi imena nekaterih njenih predstavnikov. To, česar ne vemo, je točen kraj, kjer je vsak posamezni član te skupine bil na dan umora. In tega ne bomo mogli zvedeti vse do tedaj, dokler bodo ostala zaprta vrata oklepnih sob CIA. Ljudje, ki so pri tem umoru sodelovali, so bili bivši nameščenci CIA in uspelo nam je priti do imen nekaterih od njih, toda državni uradi nam nočejo povedati, kje so ti ljudje sedaj. In tako smo se, kar zadeva identifikacije ostalih znašli pred nekakšnim zidom. Lahko vam povem le to, da so to bili kubanski begunci, ki so se vadili v New Orleansu.»

Okrajni preiskovalni sodnik Jim Garrison je tudi izjavil, da Perry Raymond Russo, njegova glavna priča v začetku preiskave v zvezi z obdolžitvijo Clayja Shawa, ni njegova glavna priča v vsej tej preiskavi. Clay Shaw, poslovni mož iz New Orleansa, ki ga je Jim Garrison obtožil, da je sodeloval pri zaroti, je sedaj na začasni svobodi v pričakovanju sodnega procesa.

Alan Anderson, odvetnik Earla Rubynsteina, brata Jacka Rubynsteina, znanega Rubyja, ki je umoril Oswalda na sedežu policije v New Orleansu, je izjavil, da so obtožbe Jima Garrisona popolnoma izmišljene, da so namreč povsem izmišljene obtožbe, da so bili Ruby, Oswald in Shaw v službi CIA. Andersen je dodal, da piše knjigo, v katero bo podprl sklepe, do katerih je prišla Warrenova komisija in da je pripravljen pričati v prid Shawa.

OB 40-LETNICI LINDBERGHOVEGA PODVIGA

Slavje v Bourgetu je zmotila nesreča

Pri zrušenju tribune ni bil nihče huje ranjen

PARIZ, 22. — Svetovna letalska razstava, ki se že vrsto let prireja v Parizu, je dogodek zase. Vse države se skušajo na njej izkazati, hkrati pa vsako podjetje zase pazi, da ne bi potencialnemu tekmecu dalo na razpolago karkoli, kar bi mu moglo koristiti v surovi konkurenci, ki vlada tudi na tem področju. Vsako podjetje, ki se pojavi na razstavi, torej pokaže največ, kar zmore, hkrati pa pazi, da bi se kaj ne razkrilo prezgodaj.

V okviru letošnje razstave letalstva, ki se organizira na letališču Bourget v okolici Pariza, pa je bila včeraj tudi posebna svečanost ob 40-letnici junaškega podviga pilota Lindbergha, ki je v enem samem poletu opravil pot iz ZDA do Pariza. Danes je prelet Atlantskega oceana vsakdanja zadeva in čez Atlantik preletajo letala, kot bi preletala Rokavski preliv. Toda letalstvo je mlado, ni staro še 50 let. Pred 40 leti je bilo torej šele v povojih. Zato je razumljivo, da je bil Lindberghov prelet Atlantika dogodek, kot je danes uspel polet kozmonavta, ali celo še več.

In ta dogodek so hoteli na letališču v Parizu primerno proslaviti. Na letališču Bourget so dali postaviti tribuno za goste in urediti prostor za občinstvo. Hkrati pa so ameriškemu pilotu-akrobatu Tallmanu napravili letalo, s kakršnim je Lindbergh preletel Atlantik. V določenem trenutku je ameriški pilot-akrobat Frank Tallman s svojim letalom priletel na letališče Bourget in pristal na kraju, kjer je pred 40 leti pristal Charles Lindbergh. Množica, ki ga je čakala, pa je doživela vse nekaj drugega. Tribuna, ki je bila postavljena na nasprotni strani, se je nenadoma zrušila in pokopala pod seboj vse častne goste in povabljence. Na pomoč ponesrečencem so takoj prihiteli varnostni organi in tudi množica sama se je usula proti porušeni tribuni. Vendar pa hudega le ni bilo. Kaka praska in otoklina in nobenih večjih poškodb.

Predstavnik podjetja, ki je postavil tribuno, je ob tem izjavil, da odgovornost ne pade nanje, pač pa na organizatorje. Ti so namreč naročili tribuno za kakih 20 oseb, nanjo pa so nato povabili najmanj 50. Samo ob sebi se razume, da tribuna ni mogla zdržati.

Ker hujšega ni bilo, se ne bomo ob tem ustavljali Zanimivo pa je nekaj drugega: med tem ko so nekateri organizatorji menili, da bi zaradi nesreče bilo bolje, če bi svečanost enostavno opustili, se je ameriški veleposlanik v Parizu Bohlen temu upri in je pristal le na skrajšano komemorativno svečanost, ki je dejansko obstajala iz njegovega slavnostnega govora. In Tallman ni imel sreče, da bi pred množico dobil iz Bohlenovih rok posebno kolajno.

V svojem govoru je ameriški veleposlanik prikazal junaštvo, ki ga je pred 40 leti pokazal pilot Charles Lindbergh, ki je po preletu 5700 km pristal na letališču Bourget ob 22.21. Tu ga je tedaj dočakala velikanska množica 50 tisoč Parižanov, vsekakor nekoliko več, kot jih je pričakovalo včeraj Tallman, ki je na enakem letalu priletel na letališče Bourget, toda le z bližnjega bivšega ameriškega letalskega oporišča v Evreuxu, ne pa z onstran Atlantika, kot je to storil tedaj 25 let star Lindbergh.

Da bi primerno proslavila ta resnično pomemben dogodek v zgodovini letalstva, je ameriška letalska industrija, ki je pred štirimi desetletji izdelala Lindberghovo letalo, napravila sedaj «točno kopijo» Lindberghovega letala.

HOROSKOP

OVEN (od 21.3. do 20.4.) Zelo ploden dan, posebno za poslovne ljudi. Včasih ni odveč tudi malo daljši počitek.

BIK (od 21.4. do 20.5.) Kaže, da ste imeli prav, ko ste se lotili tveganega dela. Nekoliko več takta z občutljivimi ljudmi.

DVOJČKA (od 21.5. do 22.6.) Pomnite, da imate obveznosti tudi do sodelavcev in okolja, v katerem živite. Krivda za neuspeh bo vaša.

Rak (od 23.6. do 22.7.) Preveč na lahko jemljete določene stvari in posledice so tu. Upoštevajte dejansko stanje tudi v ljubezni.

LEV (od 23.7. do 22.8.) Nujno se boste spopadli s poslovnim tekmecem in možno je, da vi plačate račun. V družini mirno razpoloženje.

DEVICA (od 23.8. do 22.9.) Ko opazite, da nekaj ni prav, prenehajte z delom. Nagli sklepi tudi v ljubezni niso na mestu.

TEHTNICA (od 23.9. do 23.10.) Skušajte se otresti obveznosti, ki so vam jo vsilili. Ravnotežje v družini in družbi.

ŠKORPIJON (od 24.10. do 22.11.) Ne mislite, da ste edini gospodar situacije. Smotrno uredite vse zasebne zadeve.

STRELEC (od 23.11. do 20.12.) Na programu bo poslovno potovanje ali posloven obisk. Razumevanje za vaše težave naj vam bo v uteho.

KOZOROG (od 21.12. do 20.1.) Vztrajno po poti, ki ste jo izbrali. Pravočasno posezite v spor, ki krajša vašo družino.

VODNAR (od 21.1. do 19.2.) Pravilno ste uvideli, da neki sodelavec ni lojalen. Nihče vam ni nasproten, vendar pa niti preveč prijatelj.

RIBI (od 20.2. do 20.3.) Utrdili in celo izboljšali boste gmotno stanje. Včasih ste preveč popustljivi tudi nasproti sebi.

KULTURNI DOGODKI V SLIKAH

V nedelji popoldne je bil v Kulturnem domu javni nastop gojencev šole Glasbene matice. Na gornji sliki vidimo otroški pevski zbor «Kraški slavček», ki ga vodita Ambrozet in Radovič, na spodnji pa vidimo godalni orkester pod vodstvom Janka Bana. Kot solist nastopa pianist Aleksander Rojc

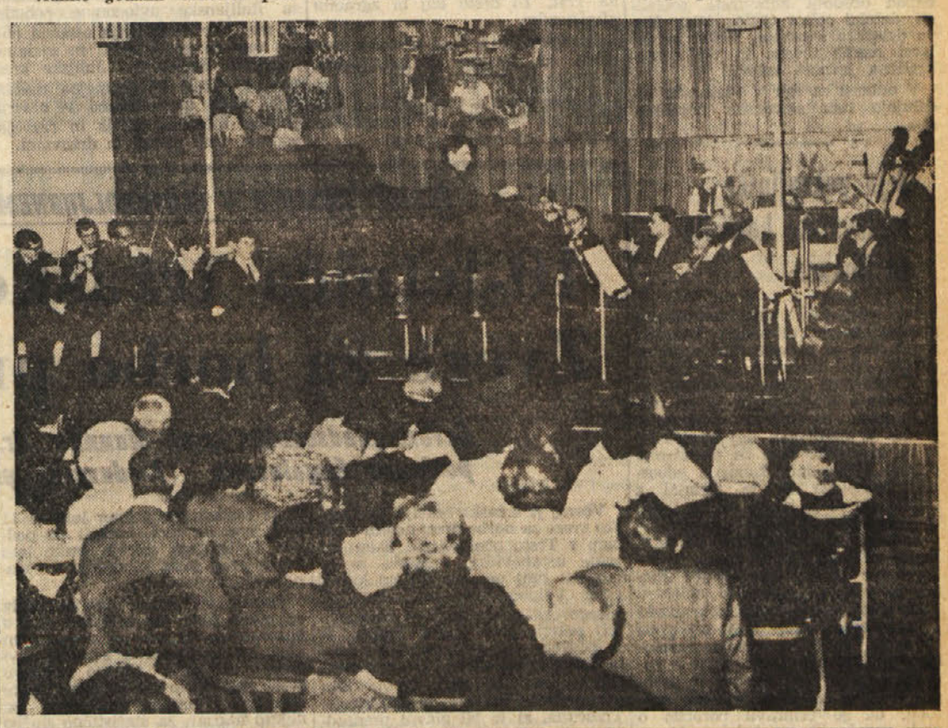

V soboto zvečer je p. d. «Ivan Cankar» priredilo večer, posvečen slovenskemu pisatelju, po katerem nosi ime. Za program je deloma poskrbelo društvo samo, deloma pa pevski zbor «Jacobus Gallus», ki je v začetku in na koncu programa zapel več umetnih pesmi. Na prireditvi, ki je privabila polno dvorano občinstva, je nastopila vrsta predvsem mlajših članov društva, ki jih vidimo na sliki in sicer Jožko Morel, brata Verč, Ana Mikulus in Vojka Lavrenčič. Poslednja je na kratko prikazala lik Ivana Cankarja

RADIO VELEVIZIJA

TOREK, 23. MAJA 1967

Radio Trst A

7.15, 8.15, 13.15, 14.15, 20.15 — Poročila - 7.00 Koledar - 7.30 Jutranja glasba - 11.35 Šopek slovenskih pesmi - 11.50 Zvočne razglednice - 12.00 Rehar: «Na Svjetuo guoruo» - 12.30 Za vsakogar nekaj - 13.30 Glasba po željah - 17.00 Ansambel Franca Russa - 17.20 Italijanščina - 17.40 Glasba za transistornik - 18.15 Umetnost in prireditve - 18.30 Vokalni oktet «Planika» - 18.50 Veseli motivi - 19.10 Plošče za vas - 19.30 Zvoki, uglašeni na temo - 20.00 Šport - 20.35 Honegger: «Antigona», glasbena tragedija. V odmoru opera, avtor in njegova doba - 21.40 Motivi - 22.25 Kitarist D. Lavrenčič - 22.45 Črni cvet.

Trst

12.05 Plošče - 12.25 Tretja stran - 13.20 Juke boj - 13.45 Literarna oddaja - 14.45 Cesare Battisti.

Koper

6.30, 7.30, 12.20, 13.30, 14.30, 15.30, 19.15 — Poročila - 7.15 Jutranja glasba - 10.15 Vesela glasba - 10.35 Orkester - 11.00 Otroški kotiček - 11.30 Današnji pevci - 11.45 Glasbene revije - 12.00 in 13.00 Glasba po željah - 13.40 Operna panorama - 15.00 Za oddih in razvedrilo - 15.45 Slov. narodne - 16.00 Za mlade poslušalce - 16.20 Operna glasba - 17.00 Tretja stran - 17.15 Prijetna glasba - 17.40 Pevci - 18.00 in 19.30 Prenos RL - 19.00 Orkester - 22.35 Glasba za lahko noč.

Nacionalni program

7.00, 8.00, 13.00, 15.00, 20.00 — Poročila - 8.30 Caterina Valente, Natalino Otto itd. - 9.10 Čajkovski, Trovajoli, Sor itd. - 10.05 Plošča za poletje - 10.30 Šola - 11.00 Triptih - 11.30 Operna antologija - 14.40 in 15.10 Plošča za poletje - 16.00 Program za mladino - 16.30 Francoske nove plošče - 18.15 Pisan glasbeni spored - 19.30 Luna park - 20.20 Pirandello «Lumie di Sicilia» - «Bellavita» - 21.00 Simfonični koncert.

II. program

7.30, 8.30, 13.30, 14.30, 19.30 — Poročila - 8.45 Plošča za poletje - 9.40 Glasbeni album - 10.00 Roman - 11.00 Filmske novosti - 11.45 Pesmi desetletja - 14.00 Juke box - 14.45 Glasbeni koktail - 15.15 Violončelist Pablo Casals - 16.00 Rapsodija - 17.05 Plošča za poletje - 17.35 F. Silvestri: «Chiaro di luna» - 18.35 Enotni razred - 19.50 Giro d'Italia - 20.10 Pozor na ritem - 21.00 Jazz - 21.50 Plesna glasba.

III. program

10.25 Smetana in Nielsen - 11.20 Mozartova simfonija k. 114 - 11.50 Milhaudove skladbe - 12.20 Straussova suita - 13.00 Violinist Igor Ojstrah - 14.05 Čajkovski - 14.30 L. Ponchiellijeve «Gioconde» - 15.30 Nove plošče - 17.10 Schumannove skladbe - 17.40 Prokofjev: simfonija št. 4. - 18.45 Bolonjska univerza - 19.15 Koncert - 20.30 Ameriški realizem 21.00 Lisztov romanticizem.

Slovenija

6.00, 8.00, 10.00, 13.00, 15.00 in 19.15 — Poročila - 8.05 Glasbena matineja - 8.55 Radijska šola: Otroci revolucije - 9.25 Črnske duhovne pesmi - 9.40 Iz glasbenih šol - 10.15 Pevci iz Sovjetske zveze - 11.00 Turistični napotki - 11.15 Zabavni zvoki 12.00 Na današnji dan - 12.10 Domači ansambli - 12.30 Kmetijski nasveti - 12.40 Španske in brazilske skladbice - 13.30 Priporočajo vam - 14.05 B. Lesjak: Mišja svatba - 14.25 Melodije - 15.20 Zabavni intermezzo - 15.40 V torek nasvidenje - 16.00 Vsak dan za vas - 17.05 Orkester RTV Ljubljana - 18.00 Aktualnosti - 18.15 Iz naših relejnih postaj - 18.50 Na mednarodnih križpotjih - 19.00 Lahko noc, otroci! - 19.15 Glasbene razglednice - 20.00 Slovenska Filharmonija - 20.20 Od premiere do premiere - 21.00 Pesem godal - 21.35 Iz fonoteke radia Koper - 22.15 Jugoslovanska glasba - 23.05 Orkester Ray Conniff.

Ital. televizija

Od 8.30 do 12.00 Šola - 12.30 Nadaljevalni tečaj - 16.15 Giro d'Italia - 17.30 Dnevnik - 17.45 Program za mladino 18.45 Glasbeni spored - 19.15 Poljudna znanost - 19.45 Športne vesti in ital. kronike - 19.30 Dnevnik - 21.00 Film: «E' nata una stella» - 23.20 Dnevnik.

II. kanal

17.00 Program za najmlajše - 18.30 Francoščina - 21.00 Dnevnik - 21.15 Športni tednik - 22.00 Simfonični koncert.

Jug. televizija

18.30 Poročila 18.35 Bratje Boštjančič - 18.50 Svet na zaslonu - 19.30 Obzornik - 20.00 Kulturna panorama - 20.30 Prenost festivala zabavnih melodij - 22.00 Izlet, film - 22.55 Beograjska pomlad 67.

Vreme včeraj: najvišja temperatura 23, najnižja 15,3, ob 19. uri 21 stopinj, zračni tlak 1010,6 pada, nebo jasno, morje razburkano, temperatura morja 18,6 stopinje.

Tržaški dnevnik

Danes, TOREK, 23. maja Zeljko
Sonce vzide ob 4,26 in zatone ob 19,37. Dolžina dneva 15,11. Luna vzide ob 19,36 in zatone ob 3,53.
Jutri, SREDA, 24. maja Cvetka

Na pobudo pokrajinskega odbora za mir v Vietnamu

Danes protestna povorka proti napadu na Vietnam

Povorka pojde s Trga Garibaldi na Trg sv. Antona, kjer bo zborovanje - Govorila bosta Livio Saranz in Nadja Pahor - Pri povorki sodelujejo slovenske organizacije

Drevi ob 18. uri bo v našem mestu enotna manifestacija proti ameriškemu vdoru na nevtralno področje med Severnim in Južnim Vietnamom in za mir v tej mučeniški državi.

Zbiranje množic je določeno za 18. uro na Trgu Garibaldi, od koder se bo razvila povorka, ki pojde po mestnih ulicah na Trg sv. Antona. Tu bosta spregovorila sindikalist Livio Saranz in članica vodstva Nadja Pahor.

Manifestacijo prireja pokrajinski odbor za mir in neodvisnost Vietnama. Kot smo že pisali, so novi napad obsodili komunisti, socialisti, deželni odbor CGIL, odbor Nove delavske zbornice, FIOM in delavci raznih tovarn in vsa demokratična javnost sploh.

V odboru za mir v Vietnamu sodelujejo tudi slovenske organizacije.

Seja pokrajinske svetovalske komisije za finance

Na včerajšnji seji pokrajinske svetovalske posvetovalne komisije za finance so proučili štiri upravne sklepe. Med razpravo je prišlo na dan vprašanje dobav umobolnici in plačevanja dobaviteljem, ki se včasih dolgo razvlečejo. Svetovalec Hruby je predlagal, naj bi določili točne in kratke roke za plačevanje dobav. Predsednik komisije odbornik Dassovich se je strinjal s predlogom in je dejal, da bo treba to vprašanje podrobno proučiti.

Nadalje so svetovalci Franzin, Hruby in Weissova opozorili na vprašanje dražbe za pranje, likanje in čiščenje perila in oblek v pokrajinski umobolnici. Pokrajinski podpredsednik Apih je v tej zvezi poudarili, da je to eno najvažnejših vprašanj bolnišnice, tako v pogledu stroškov kot storitev in osebja. V tej zvezi je prof. Apih sporočil, da je pripravil poročilo o vseh vprašanjih umobolnice, ki ga bo predložil odboru in komisiji, da se prouči način, kako jih rešiti.

Podpredsednik je tudi dejal, da so naprave o umobolnici zastarele, kar narekuje pokrajinski upravi, da zgradi novo pralnico in da posodobi vse ostale naprave in storitve. Prof. Apih je tudi sporočil, da so iz sklada za Trst nakazali 160 milijonov za novo pralnico.

Predsednik komisije Dassovich je nato obvestil člane o delovanju deželnega odbora za načrtovanje, v katerem zastopa pokrajino, in je obrazložil osnovne točke študije, ki jo je pripravil prof. Lacava. Iz študije sledi, da obstajajo zadovoljive perspektive tudi za tržaško pokrajino. Med najvažnejšimi pobudami, ki so nakazane v študiji, je avto cesta Trst-Postojna. O tem vprašanju je spregovoril tudi odbornik Rudolf, ki je omenil načrt avto ceste Ljubljana - Koper z odcepkom za Trst. To cesto naj bi zgradila «Italstrade».

Študija omenja tudi ureditev središča za storitve za industrijska področja na kraški planoti.

Študija omenja tudi ureditev središča za storitve za industrijska področja na kraški planoti.

Pobude KPI za mir v Vietnamu

Deželno tajništvo KPI sporoča, da se je včeraj dopoldne sestalo v Trstu deželne tajništvo KPI skupno s federalnimi tajniki iz Trsta, Gorice, Vidma in Pordenona. Na sestanku so proučili stanje mobilizacije stranke in ljudskih množic v borbi za mir v zvezi z resnim položajem, ki je nastal zaradi vdora ameriških napadalnih sil na demilitarizirano področje Vietnama.

Na sestanku so govorili o pobudah in enotni akciji, ki so v teku, ter je bil naslovljen poziv na strankine organizacije in na vse člane, naj vložijo vse svoje sile, v borbi in v skupnih naporih, da se prepreči dejanska nevarnost svetovnega spopada, ter za dosego najširše enotne akcije proti ameriškemu napadalcu, da se napravi konec bombardiranja v Vietnamu.

V tem smislu so deželno tajništvo in federalni tajniki poudarili potrebo, da morajo tudi priprave za tretjo deželno konferenco KPI predstavljati osnovo za mobilizacijo stranke, za novo zunanjo politiko, za italijanske avtonomne pobude za mir, kar predstavlja osnovni pogoj tudi za gospodarski in socialni napredek Furlanije - Julijske krajine, ki lahko kot obmejna dežela vrši vlogo mostu samo v okviru politike mirnega sožitja in razvoja odnosov med narodi in državami.

V NEDELJO DOPOLDNE V MALI DVORANI KULTURNEGA DOMA

Tudi drugi nastop gojencev šole GM potrdil visoko raven pedagoškega dela

Poleg inštrumentalnih in vokalnih solistov so nastopili tudi orkestralni ansambli in mladinski pevski zbor «Kraški slavček» iz Devina-Nabrežine

Torkovemu prvemu delu javne produkcije gojencev glasbene šole GM je v nedeljo popoldne sledil drugi del. Medtem ko so se nam v torek predstavili izključno solisti in združena mladinska pevska zbora Trst-Općine, smo v drugem delu poleg samo dveh inštrumentalnih in dveh vokalnih solistov lahko poslušali tudi godalni kvartet, godalni orkester in komorni orkester ter mladinski pevski zbor «Kraški slavček» iz Devina-Nabrežine. Tako smo v dveh obrokih dobili zaokrožen prikaz vsestranske dejavnosti naše glasbene šole in se lahko, če je to bilo sploh še potrebno, znova prepričali kako veliko in pomembno je delo te pedagoške glasbene ustanove in kako kvalitetni so rezultati njenega dela. Občinstvo, ki je zopet popolnoma zasedlo malo dvorano Kulturnega doma, je bilo lahko z izvajanim sporedom res zadovoljno, saj je potrebno znova poudariti, da letošnja javna produkcija ni

Mladi pianist Ravel Kodrič

imela več izključno značaj demonstracije strogo šolskega dela, temveč da je bila že prava koncertna prireditev z nekaterimi dosežki, ki močno presegajo šolski okvir, pa naj gre za soliste ali za ansamble.

V prvi točki je Ravel Kodrič izvajal Mozartovo Sonato v A-duru (Tema z variacijami, Menuet-Trio, Alla turca). Mladi pianist je pokazal izjemno obvladano tehniko prstov, stilno čisto interpretacijo in povrhu skrbno izdelanost v vseh podrobnostih, kar je zanesljiva osnova za njegov nadaljnji vzpon. Ob tej priložnosti naj povemo, da je Ravel Kodrič na nedavnem deželnem tekmovanju mladih pianistov v priredbi ENAL na konservatoriju Tartini, dosegel izredno lepo priznanje in da bo edini predstavnik naše dežele nastopil v La Spezii v vsedržavni fazi tega tekmovanja. Za mladega slovenskega tržaškega pianista in za našo glasbeno šolo je to vsekakor veliko priznanje.

Sledil je nastop basista Ivana Sancina, ki je zapel najprej Michlovo «Pevcu», nato pa arijo iz Verdijeve opere «Don Carlos». Njegove glasovne sposobnosti so nam bile znane že prej, saj ga poznamo kot člana zbora «Jacobus Gallus» in tudi kot solista smo ga že slišali. Dramatsko obarvan bas, sonoren v nižinah in zanesljiv v višinah, mu ob nedvomni pevski inteligenci omogoča dognano interpretiranje, ki bo z glasovno sprostitvijo le še pridobilo na učinkovitosti. Občutek imam, da je njegov glas bolj koncertnega kot opernega formata, čeprav je tudi arijo zapel zelo lepo in občuteno v dramatičnem niansiranju. Ta moj občutek ni potrdil samo z dognano izvedbo Michlove «Pevcu», temveč tudi z izvajanjem Slavenskega «Pesmi moje matere za bas solo in godalni kvartet», zlasti z dinamično v narodnem plesnem ritmu «Tu za repo, tu za len». Godalni kvartet v kombinirani zasedbi profesorjev in gojencev (prof. Kjuder — I. violina, Boris Košuta — II. violina, Aleksander Župančič — viola, prof. Ernesto Amstici — čelo) je muziciral čisto in dinamično v mnogih variacijah na narodno motiviko. Taka sestava kvarteta je tudi vzgojno primerna, ker nudi priložnost gojencem, da ob strani izkušenih profesorjev pridobivajo potrebno zanesljivost.

Sopranistka Edit Canziani je ob klavirski spremljavi prof. G. Demšarja, (ki je spremljal tudi Ivana Sancina) zapela arijo Pamine iz Mozartove opere «Čarobna piščal» in Simonitijevo «Pomlad». Pevka je s študiranjem solo petja začela šele nedavno in je zato razumljivo tudi ob upoštevanju treme, če vsem tehničnim zahtevam še ni kos, ima pa prijeten in razsežen glas, ki ga bo lahko s poglobljenim in vztrajnim študijem lepo razvila in uveljavila.

Pod vodstvom gojenca dirigentskega tečaja Janka Bana je godalni orkester zaigral Debussyjevo «Dance sacre et profane za klavir in godalni orkester» s solistom pianistom Aleksandrom Rojcem. Orkester je nelahko partituro dobro naštudiral in skrbno izvajal, Janko Ban pa ga je vodil z zanesljivo roko ob kar sugestivnem tolmačenju posameznih fraz. Pianist Aleksander Rojc iz 5. razreda je še en primer solidne šolske podlage. Njegovo izvajanje posega v zavestno interpretiranje, pri čemer uveljavlja svoj močan muzikalni karakter, ki se odraža zlasti v zanesljivih in smiselno poudarjanih fortissimih. V njem in v Ravelu Kodriču bomo, če bosta vztrajno nadaljevala zahteven študij, kmalu imeli dva, po značaju in temperamentu sicer precej različna, toda po muzikaličnih kvalitetah enako kvalitetna pianista.

Sledil je nastop komornega orkestra GM, ki je pod vodstvom prof. Oskarja Kjudra zaigral Sorkovičevo «Simfonijo v D-duru». Izvedba je bila mimo nekaterih manjših netočnosti na lepi kvalitetni ravni in je samo še potrdila, da imamo v tem orkestru, ki ga s tolikšno ljubeznijo neguje Oskar Kjuder, in v katerem s predanostjo in pedagoško požrtvovalnostjo sodelujejo ob gojencih tudi poklicni orkestraši, inštrumentalni ansambel, ki je nujno dopolnilo pedagoških stremljenj naše glasbene šole, istočasno pa organsko dopolnilo našega kulturnega življenja.

Javni nastop je zaključil mladinski pevski zbor «Kraški slavček» iz Devina-Nabrežine, ki sta ga pripravila in vodila Sergej Radović in Erminij Ambrozet. Skoraj 50 mladih pevcev je zapelo 7 skladbic, vse s prikupno otroško prisrčnostjo, dobro glasovno pripravljenostjo in kar presenetljivo disciplino, torej z vsemi tistimi odlikami, ki so osnovne za vsak dober mladinski zbor. Oba zbora, tisti ki je pod vodstvom Nade Žerjalove nastopil na prvi produciji, kot ta, ki ga vodita Radović in Ambrozet, sta velika dragocenost, ki mora biti deležna vse naše skrbi in tako rekoč ljubosumnega negovanja, tisti ki se z njima ukvarjajo, pa nedeljenega priznanja vse naše javnosti.

Ob zaključku tega poročila lahko z vso upravičenostjo ponovim ugotovitev, da tako kvalitetnega javnega nastopa gojencev naše glasbene šole še nismo doživeli, in da smo zanj dolžni zahvalo in priznanje tako profesorskemu zboru glasbene šole kot vsem nastopajočim gojencem in ne nazadnje tudi naši javnosti, ki je s svojim obiskom pokazala, da zna ceniti napore in skrb za kulturno in zdravo narodno rast naše mladine.

j. k.

Slovensko gledališče v Trstu

DANES, 23. t. m. ob 20.30 v kino dvorani v Škednju

Alfred Néoclès Hennequin

MOJE DETE

komedija v treh dejanjih

Prodaja vstopnic eno uro pred pričetkom predstav pri blagajni dvoran.

KULTURNI DOM

V sredo, 24. maja ob 21. uri (abonma premierski A 1, A 3, abonma prva ponovitev B 1 ter študentovski abonma)

V četrtek, 25. t. m. ob 16. uri (abonma nedeljski popoldanski D 1)

SILVANO AMBROGI

BIROZAVRI

(I Burosauri)

Prevod: NIKO KOŠIR
Zvočni efekt: PAVLE MERKU'
Režija in odrska realizacija:
JOŽE BABIČ

Prodaja vstopnic vsak dan od 12. do 14. ure ter eno uro pred pričetkom predstav pri blagajni Kulturnega doma. Rezervacije na telefon 734265.

Danes, 23. t. m. ob 20.30 bo predaval naš rojak

dr. Joža Vilfan

o temi

«Delo interparlamentarne unije»

Dr. Joža Vilfan je kot član vodstva jug. delegacije sodeloval na zadnji konferenci unije na Majorki. Vabljeni!

Slovenski film VESNA bodo predvajali:

DANES, 23. maja ob 20.30 pevski zbor Repen v občinski kopalnici v Repnu;

v sredo, 24. maja ob 20.30 prosvetno društvo Slavko Škamperle v Trstu;

v četrtek, 25. maja ob 20.45 prosvetno društvo Prešeren v Boljuncu

v petek, 26. maja ob 20.30 prosvetno društvo Škedenj;

v soboto, 27. maja v Ricmanjih

SPZ

VELIKE ZASLUGE V ČLOVEKOLJUBNEM DELOVANJU

40-letnica tržaške sekcije Zveze za borbo proti raku

Govori predsednika prof. Mannija, dr. Fogherja in poslanca Angeluccija - Predavanje prof. Valdonija

Včeraj je tržaška sekcija Italijanske zveze za borbo proti novim tvorbam v Trstu proslavljala 40-letnico svoje ustanovitve. Proslave se je udeležil tudi ugledni tržaški klinik prof. Valdoni. Ob tej priliki je spregovoril predsednik in ustanovitelj sekcije prof. Guido Manni, ki je posvetil vse svoje življenje borbi proti raku. Orisal je dejavnost sekcije od leta 1927, ko je bila ustanovljena na željo prof. Lustiga, Tržačana, ki je bil glavni predsednik zveze. Že od vsega začetka je zveza seznanjala javnost in zdravnike z vprašanjem rakastih obolelj preko tiska, radia, letakov, sestankov zdravnikov in predavanj. Dala je pobudo za ustanovitev zavoda radiumterapije, konzorcija za upravljanje Tržaškega centra za diagnozo in zdravljenje novih tvorb, odbora za oskrbo in dobrodelnost, ki je razdelil na primer lani za 11 milijonov lir živil, zdravil in podpor. Poleg tega prireja vsako leto teden proti raku, ko dajejo Tržačani svoje prispevke.

Sekciji je uspelo, da je dobila od bivše ZVU 180 milijonov lir, s katerim so skupno s prispevkom vladnega komisariata zgradili novi sedež. Osrednje rimsko vodstvo zveze je podprlo vse pobude tržaške sekcije za najemanje osebja, za nakup naprav, za statistično službo itd. Seveda sekcija ne more tekmovati z najbolj važnimi znanstvenimi instituti, ki se ukvarjajo z raziskovanjem vzrokov in znanstvenim zdravljenjem bolezni, toda opravlja zelo veliko vlogo v socialni in preventivni medicini. Prof. Manni se je zahvalil oblastem, ustanovam in meščanom, ki so z dejanji pokazali, da odobravajo delovanje sekcije. Na koncu je izrazil upanje, da bo zveza v prihodnosti vedno bolj uspešno delovala.

Zatem je spregovoril pokrajinski odbornik za zdravstvo dr. Fogher, ki je tudi član tržaške sekcije, ter pohvalil delovanje predsednika profesorja Mannija, ki je žrtvoval vse življenje v prid bližnjemu. Zatem je v imenu sodelavcev tržaške sekcije podelil prof. Mannija za njegovo nepretrgano 40-letno delo zlato kolajno v znak hvaležnosti. Ganjenemu prof. Manniju je tedaj ploskalo številno občinstvo, med katerimi so bili tudi predstavniki najvišjih oblasti, kot na primer deželnega sveta de Rinaldini, vladni komisar Cappellini, predsednik pokrajine Savona itd. Na kratko je spregovoril tudi vladni komisar zveze, poslanec Angelucci, ki je voščil tržaški sekciji, katera je bila ustanovljena prva, obilo napredka.

Končno je imel predavanje znani tržaški klinik prof. Valdoni, predsednik višjega zavoda za zdravstvo in ravnatelj prve kirurške klinike v Rimu. Obravnaval je zelo perečo temo, to je borbo proti novim tvorbam, kakor vprašanje zdravstvene organizacije. Nato je obravnaval tudi socialne plati, ki so glede te bolezni vedno bolj važne. Prof. Valdoni je poudaril, da se ta huda bolezen vedno bolj širi. Ko se štirje prijatelji srečajo, je velika možnost, da bo eden izmed njih zbolel za rakom. Od štirih otrok, ki se sedaj rodijo, utegneta dva, ko bosta odrasla, zboleti za rakom. Upoštevajoč statistike iz raznih držav, vidimo, da se rak širi vzporedno z industrijskim razvojem družbe, kakor da bi morali plačati nekak krvni davek napredku. Prof. Valdoni je omenil primer iz Islandije: ko ni bilo v tej deželi nobene tovarne, te bolezni sploh niso poznali; z industrializacijo pa se je takoj pojavila. Govornik je nato omenil najbolj nevarne povzročitelje raka, med katerimi so izgorevanje nafte in izpušni plini, nekatera barvila, ki jih uporabljajo za barvanje živil itd. Nato je orisal, kako nastaja bolezen in kako jo ugotavljajo. Svoj govor je končal z besedami, polnimi upanja: «Kakor je industrijski razvoj družbe rodil to grozno bolezen, tako bodo z napredkom našli tudi sredstva za njeno zatiranje. Za sedaj pa je nujno, da hodijo vsi na preventivne preglede, saj je možno rešiti mnogo življenj, če se bolezen pravočasno ugotovi.»

Nenavadna nesreča Jugoslovanke

Ko je včeraj popoldne 37-letna Jugoslovanka Marisa Sedea por. Čerovac iz Kopra, Resmanova 1 pri «Upimu» kupovala plošče, so se nenadoma odprla vratca neke omarice prodajne mize in rob teh je zadel Sedeovo po desni peti ter ji povzročil verjetne kostne poškodbe. V bolnišnici so ponesrečenki dali prvo pomoč in se bo morala zdraviti od 5 do 20 dni.

V DVORANI TRŽAŠKEGA AVDITORIJA

Prvi dan VIII. vsedržavnega prikaza industrijskega filma

Danes bodo predvajali nadaljnjih 23 filmov, med katerimi tudi film «Trst danes»

V dvorani tržaškega Avditorija se je včeraj dopoldne pričel 8. vsedržavni prikaz industrijskega filma, ki ga organizira združenje italijanskih industrijcev v sodelovanju z združenjem industrijcev iz tržaške pokrajine in vsedržavnega združenja kinematografskih in sorodnih industrij (ANICA). Po svečanem odprtju prikaza, med katerim je spregovoril s priložnostnim govorom predsednik združenja industrijcev iz tržaške pokrajine dr. Doria, in ki so se ga udeležili številni predstavniki krajevnih oblasti, med njimi vladni komisar dr. Cappellini, predsednik deželnega odbora Berzanti in predsednik deželnega sveta de Rinaldini. Za tržaškega župana je bil prisoten podžupan prof. Lonza, ki je zvečer tudi sprejel udeležence prikaza v prostorih muzeja Revoltella, so začeli vrteti vrsto filmov izven stroge industrijske tematike (tako zlasti nekaj filmov s turistično vsebino), industrijske kratkometražne filme pa so začeli predvajati v popoldanskih urah, ko je bilo na vrsti osem filmov, med temi tudi film o gradnji pomola VII v Trstu, ki smo ga že pred časom imeli priliko videti v novinarskem krožku. V večernih urah se je spored nadaljeval, in sicer so zavrteli še sedem filmov z industrijsko vsebino.

Danes je na vrsti nadaljnjih 23 filmov, med temi film «Trst danes» (na sporedu popoldne), jutri, 24. maja, pa še zadnjih devet del, nakar bo sledila v večernih urah posebna kinematografska predstava posvečena okvirni temi «Delo na morju». Vsedržavni prikaz se bo zaključil v četrtek, 25. maja, s strokovnim «4. srečanjem med kinematografijo in industrijo», ki bo v kongresni dvorani trgovinske zbornice, ter s podelitvijo priznanj in ponovnim prikazom nagrajenih filmov v kinematografski dvorani Avditorija.

Gledališča

VERDI

Pri blagajni gledališča se nadaljuje prodaja vstopnic za 12. koncert spomladanske simfonične sezone, ki bo jutri ob 21. uri namesto v četrtek ker je takrat praznik. Koncert bo izvajal zbor «Niederlaendischer Kammerchor» pod vodstvom Felixa de Nobela. Program bo obsegal 10 skladb Clemensa von Pape, Palestrine, de Vittoria, Vauterja, Weelkesa, Norieya, Bacha, Hindemitha, Badingsa in Dallapiccole.

Kino

Nazionale 16,00 «Angeli nell'inferno» Technicolor. James Drury.
Excelsior 16,00 «Gigi» Metrocolor. Leslie Caron, Maurice Chevalier.
Fenice 16,00 «7 Winchester per un massacro» Technicolor. Prepovedano mladini pod 14. letom.
Eden 16,00 «Un uomo, una donna» Technicolor. 2 nagradi Oscar. Anouk Aimee. Prepovedano mladini pod 14. letom.
Grattacielo 16,00 «La notte paza del coniglaccio» Enrico Maria Salerno, Sandra Milo. Prepovedano mladini pod 18. letom.
Ritz (Ulica San Francesco 10) 16,00 «Kitosch» Technicolor. George Hilton, Krista Nell, Piero Lulli.
Alabarda 16,30 «Io l'amore» Colorscope. Brigitte Bardot, Laurent Terzieff. Prepovedano mladini pod 18. letom.
Filodrammatico 16,00 «La strega la notte d'estate» Ulla Jacobsson. Prepovedano mladini pod 16. letom.
Moderno 16,00 «L'arcidiavolo» Technicolor. Vittorio Gassman, Claudine Auger.
Cristallo 16,00 «A noi piace Fino» Cinemascope technicolor.
Garibaldi Danes počitek. Jutri ob 16,30 «La vergine di cera» Technicolor. Prepovedano mladini pod 14. letom.
Capitol 16,00 «Funerale a Berlino» Michael Caine.
Impero 15,30 «Non stuzzicate la zanzara».
Vittorio Veneto 16,00 «Parigi brucia» Jean Paul Belmondo, Yves Montand, Leslie Caron, Alain Delon.
Ideale 16,00 «7 giorni di fifa» Technicolor.
Astoria (Ulica Zorutti, filobus št. 1) 16,00 «Alle frontiere del Far West» Technicolor.
Astra Počitek. Jutri «L'uomo solitario».
Abbazia 16,00 «Massacro a Phantom Hill» Technicolor. Dan Duryea.

Ljudska prosveta

Prosvetno društvo Fr. Prešeren v Boljuncu obvešča, da bo danes, 23. t.m. ob 21. uri važna odborova seja. Prosimo vse člane odbora za točno udeležbo izredne seje.

PEVSKI ZBOR REPEN vabi člane in prijatelje na ogled slovenskega filma **VESNA**, ki bo predvajan v torek, 23. t. m. ob 20.30 v občinski kopalnici v Repnu.

Razna obvestila

Tržaški filatelistični klub «L. Kira» bo imel v sredo, 24. t.m. redni sestanek od 19. do 20. ure v prostorih kluba, Ulica dei Montecchi 6.

DRŽAVNA SREDNJA ŠOLA «IGO GRUDEN» v Nabrežini

V soboto, 27. maja 1967, bo ob 11. uri v šolskih prostorih uradna proglasitev IMENOVANJA ŠOLE po pesniku IGU GRUDNU.

TRŽAŠKA KNJIGARNA
Trst - Ul. sv. Frančiška 20
Telefon 61-792

Novost:

LJUBLJANA V ILEGALI
4.250 lir

PISMO DELAVCEV PRISTOJNIM OBLASTEM

Zapora obratov rafinerije Vincor bi pognala na cesto 60 delavcev

Vzroki, ki so pred dvema mesecema ogrozili obstoj podjetja, še niso bili odstranjeni

Že pred dvema mesecema je začela pretiti nevarnost zapore rafinerije Vincor, ki ima svoje obrate v Ul. Carpineto v Trstu. Povod za grožnjo zapora naj bi dala uveljavitev nekaterih zakonskih predpisov, ki določajo, da ni mogoče v istem podjetju predelovati hkrati izčepana in bela olja. Zaradi tega naj bi se podjetje znašlo v veliki gospodarski zagati, ker da je bila doslej njegova rentabilnost le v tem, da je lahko predelovala obe omenjeni vrsti olja. Da bi preprečili zaporo, je bil dan predlog, naj bi začasno še naprej dovolili podjetju dosedanje obratovanje, dokler ne bi zgradili novih naprav, ki bi ustrezale zakonskim predpisom.

Zapora tega podjetja bi spravila na cesto 63 uslužbencev. Zato sta na to vprašanje opozorila župana tudi svetovalca Calabria (KPI) in Paron (KD) in ga zaprosila, naj posreduje, da se odstranijo nastale ovire, ter da se prepreči zapora obrata.

Toda položaj rafinerije se slabša iz dneva v dan. Zato so zaposleni delavci te dni poslali pristojnim oblastem pismo, v katerem ponovno opozarjajo na žalostno usodo, ki preti podjetju. Delavci pravijo v svojem pismu, da težave, ki so nastale v podjetju pred dvema mesecema, še niso bile odstranjene, marveč se položaj stalno slabša. Ravnateljstvo podjetja postopoma nadaljuje z odpusti uslužbencev.

V pismu vprašujejo pristojne oblasti, ali je mogoče, da se podjetje, kakršno je Vincor, ki zaposluje nad 60 uslužbenci, enostavno zapre, ne da bi se kdo resno zavzel, da bi to preprečil. Iz vsega tega sledi, pravijo delavci, da nikomur ni resno pri srcu naša usoda. «Gospodarske težave in zakonski predpisi, ki nam kratijo delo, nadaljuje pismo, niso nepremostljivi. Zato je prišel čas, da se dokažejo konkretna dejstva. Stalne napovedi o učinkoviti vključitvi Trsta v širši industrijski razvoj — zaključuje pismo — so torej samo obljube. Na naše mesto, ki je z besedami vedno vsem pri srcu, pa vsi pozabijo, ko je treba kaj dejansko narediti».

Odlok dr. Berzantija o zaščiti ribolova

Z odlokom predsednika deželnega odbora Berzantija, se določajo novi predpisi glede ribolova v sladkih vodah. Tako bodo smeli od 12. junija loviti v Soči samo tiste postrvi, ki dosežejo 30 cm dolžine. Prepovedana bo tudi prodaja manjših rib. Ukrep tudi določa, da je v vodah, ki so severno od državne ceste štev. 14 prepovedano uporabljati kot vabo, kri, ribja jajca ali ličinke muhe mesarice. Razne ustanove so že dolgo pričakovale te ukrepe, da bi se zaščitil ribji zarod. Preden je deželni odbornik za kmetijstvo predlagal omenjene ukrepe, se je posvetoval s pokrajinskimi komisijami za ribolov. S tem ukrepom se strinja tudi večina ribičev, medtem pa komisija strokovnjakov pripravlja nove uredbe o ribolovu in pričakujejo, da bo predložila elaborate v najkrajšem času. Veliko važnost bodo posvetili tudi vprašanju raznih industrijskih odpadkov, ki uničujejo ribji zarod v rekah.

Svečana proslavitev 10-letnice ustanovitve koprskega pristanišča

Delovni kolektiv Luke Koper je svečano proslavil desetletnico ustanovitve podjetja. Ob prisotnosti predsednika občinske skupščine Mira Kocjana je bila svečana seja delavskega sveta, na kateri so izročili odlikovanja predsednika Tita najzasluženejšim članom kolektiva. Direktor Luke Koper Danilo Petrinja pa je izročil nagrade vsem tistim članom kolektiva, ki delajo v luki deset let.

Obsežnejši članek o razvoju in o uspehih koprskega pristanišča v teh desetih letih smo objavili v preteklih dneh.

Huda nesreča kretničarja

Na glavni postaji se je včeraj popoldne pripetila železniška nesreča, katere žrtev je postal 44-letni kretničar Mario Fabris iz Ul. Capodistria 18. Fabris je s predpisano paleto v roki dal prosto pot vlaku štev. 47, ki je okrog 16. ure odpeljal s postaje in se pri tem pomaknil na desno stran perona, da bi ga opazil sprevodnik vlaka. Prav tedaj je proti remizi privozil lokomotor 626050 in s sprednjim delom zadel Fabrisa ter ga podrl.

Pri nesreči se je Fabris pobil po glavi, se ranil po desnem sencu, si verjetno zlomil desno ramo in desna rebra, se pobil po levem stegnu in desnem kolenu ter izgubil spomin. Z rešilnim avtom so ga odpeljali v bolnišnico in ga s prognozo okrevanja od 15 do 40 dni sprejeli na nevrokirurški oddelek.

Prejšnjo soboto se je v svoji spalnici ponesrečila 84-letna Leopolda Lapaine vd. Latin iz Škedenjske ulice 40, pri čemer si je verjetno zlomila desni kolk. Lapainova je šele včeraj v bolnišnici zaprosila za zdravniško pomoč. Sprejeli so jo na ortopedski oddelek, kjer se bo morala zdraviti od 10 do 90 dni.

PRIZNANJE ZA DELO PRED VEČ KOT 40 LETI

Na Proseku je prižigal petrolejke do leta 1926

Odbornik za osebje je Ivanu Luxi izročil srebrn pečat tržaške občine

Občinski odbornik za osebje Chicco izroča Ivanu Luxi s Proseka srebrn pečat tržaške občine

Včeraj dopoldne je bila na županstvu kratka prijetna ceremonija, kateri sta prisostvovala odbornik za osebje Chicco in odbornik za odnose z javnostjo Ceschia. Izročili so srebrn pečat tržaške občine iz XIII. stoletja Ivanu Luxi s Proseka kot priznanje za delo, ki ga je opravljal on, in prej njegov oče, v korist občinske uprave.

Ivan Luxa in njegov oče sta namreč od leta 1900 naprej do leta 1926, imela nalogo, da sta skrbela za javno razsvetljavo na Proseku. Za javno razsvetljavo so bile tedaj po Proseku petrolejke, ker so šele leta 1926 Prosek in druge okoliške vasi dobile električno razsvetljavo. Iz občinskih dokumentov je razvidno, da je Luxa leta 1924 prejemal od občine 40 lir mesečno za vsako svetilko, toda skrbeti je moral za vse, da je bila razsvetljava v redu in da se vaščani niso pritoževali. Tako je moral sam kupovati petrolej, stenj itd. V občinskih listinah je tudi zapisano, da sta Ivan in njegov oče skrbno opravljala svojo službo in da so bili vaščani zadovoljni z njima.

Ko je elektrika spodrinila petrolej in so žarnice nadomestile petrolejke tudi na Proseku, je Ivan Luxa postal pismonoša. Zdaj je že nekaj let v pokoju. Zelo všeč mu je bilo, da se ga je občinska uprava spomnila ter se oddolžila tudi spominu njegovega očeta. Zato se je lepo zahvalil odborniku Chiccu, ki mu je ob ozročitvi žiga čestital ter voščil še mnogo let zdravja in sreče.

DELOVANJE DEŽELNEGA SVETA

Ta teden samo ena seja in sestanki raznih komisij

Včeraj popoldne se je sestal deželni odbor

Deželni svet se sestane ta teden samo enkrat, in sicer v petek 26. maja, ko bo tretja obletnica njegove prve seje. Ob tej priliki bo imel predsednik de Rinaldini poročilo, v katerem bo nakazal triletno dejavnost. Kakor prejšnji poročili za leti 1965 in 1966 bo tudi to poročilo služilo predsedniku, da oriše delo deželnega sveta, stalnih komisij in drugih organov, kakor tudi naloge, ki čakajo svet prihodnje leto, ko se zaključi njegova štiriletna zakonodajna doba.

V presledku delovanja sveta so določene za te dni razne seje komisij. Včeraj popoldne se je pod predsedstvom svetovalca Ribezzija sestala peta stalna komisija za javna dela, ki je nadaljevala razpravo o upravnih funkcijah dežele glede javnih del. O tem važnem ukrepu se bo morala izreči tudi druga stalna komisija za kmetijstvo in gozdove, ki se bo sestala danes pod predsedstvom svetovalca Angelija.

Danes se sestane tudi tretja komisija, ki se ukvarja s šolstvom in socialnim skrbstvom. Razpravljala bo o zakonskem predlogu svetovalcev Ramanija, Pittinove, Bertolija in Volpeja glede spremembe kraljevskega dekreta štev. 2330 od 21. novembra 1929 glede zavodov za bolničarke. Komisija bo razpravljala tudi o zakonskem predlogu komunistov Bergomasa, Moschionija, Coghetta in Calabrie o ukrepih za strokovno usposabljanje bolničark, socialnih asistentk, nadzornic otroških jasli itd.

* * *

Včeraj popoldne ob 16. uri se je sestal deželni odbor pod predsedstvom dr. Berzantija.

Študijske štipendije

Zunanje ministrstvo sporoča, da je indijska vlada dodelila tri štipendije za umetnike, univerzitetne študente in diplomirance, ki imajo italijansko državljanstvo. Štipendije veljajo za dve leti in omogočajo posečanje predavanj na univerzi ali za izpopolnjevanje, kakor tudi za raziskave na indijskih univerzah in višjih zavodih.

Štipendije znašajo mesečno 250 rupij za študente in 450 rupij za diplomirance. Razen tega bodo vsakemu štipendistu dali «una tantum» še 300 rupij za nakup knjig itd.

Izleti

SPDT priredi 28. t.m. izlet na Čaven in Kucelj ob času cvetenja narcis in avrikeljnov (gorskih jegličev), Koča na Čavnu bo oskrbovana.

* * *

P.D. Marij Matjašič-Milan v Barkovljah priredi v nedeljo 11. junija t.l. izlet v Velenje na Stajerskem. V dopoldanskih urah bo ogled narodnega muzeja na Urhu pri Ljubljani. Sledilo bo skupno kosilo in nato odhod v Velenje. Odhod ob 6. uri izpred sedeža pri Rumeni hiši; za udeležence iz mesta bo odhod ob 5,30 pri postajališču openskega tramvaja. Povratek ob 23. uri. Potuje se s kolektivnim potnim listom. Vpisovanje vsak dan od 18. do 20. ure na sedežu pri Rumeni hiši do 28. t.m.

* * *

P.d. «Skedenj» priredi 28. maja izlet v Senj. Vpisovanje vsak večer od 20. do 21. ure v društvenih prostorih.

Včeraj - danes

ROJSTVA, SMRTI IN POROKE

Dne 21. in 22. maja se je v Trstu rodilo 10 otrok, umrlo pa je 16 oseb.

UMRLI SO: 62-letni Leandro Fonda, 60-letna Antonia Sabelli, 72-letni Valerio Micalli, 63-letni Gabriele Otta, 29-letna Adriana Kressevich por. Lombardi, 75-letni Giacomo Fontona, 65-letna Santina Mattiassich por. Cramer, 52-letna Maria Mrsnik vd. Bressi, 73-letna Caterina Ortar por. Musitelli, 61-letna Valeria Hrovatin por. Ciac 38-letna Vincenza Cafagno por. Verroca, 45-letna Carmela Obersnel por. Marcon, 76-letna Carolina Colussi vd. Deganutti, 76-letna Antonia Razman por. Fermo, 74-letna Luicia Benes, 4-letna Natascia Vuch.

DNEVNA SLUŽBA LEKARN (od 13. do 16. ure)

Alla Salute, Ul. Giulia 1; Benussi, Ul. Cavana 11; Picciola, Ul. Oriani 2; Vernari, Trg Valmaura 11.

NOČNA SLUŽBA LEKARN (od 19,30 do 8,30)

D'Ambrosi, Ul. Zorutti 19-c; Croce Verde, Ul. Settefontane 39; Ravasini, Trg Libertà 6; Testa d'oro, Ul. Mazzini 43.

LINEA
TRST
VIA CARDUCCI 4

«LINEA» — VIA CARDUCCI 4
se ne boji primerjave, kar zadeva športni način oblačenja!
«LINEA» more svojim izbranim klientom nuditi najboljše, kar si na področju športnih modnih novosti moremo zaželeti. To velja tudi kar zadeva možnosti in sicer od najskromnejših do najbolj zahtevnih v okviru izredne izbire artiklov visoke mode, ki v svojem stilu nimajo primere. Ko se zaupate trgovini «LINEA», boste na vsak način elegantni in to ne glede na vašo postavo, starost in v

RAZPRAVA V OBČINSKEM SVETU O RESOLUCIJI KD-PSU

Potrebni so nujni in učinkoviti ukrepi za uravnovešenje proračunov krajevnih ustanov

Resolucija predlaga vrsto ukrepov finančno-upravnega značaja, ki bi izboljšali finančno stanje velikih in malih občin

V tržaškem občinskem svetu teče razprava o resoluciji KD-PSU, ki sta jo podpisala svetovalca Gasparo in Pittoni, o krajevnih financah. Resolucija izraža željo občinskega sveta, da bi parlament čimprej odobril reformo krajevnih financ, ki je edini pogoj za dejansko svobodno in avtonomno delovanje občinskih in pokrajinskih uprav. Nadalje resolucija ugotavlja, da je treba nujno sprejeti učinkovite ukrepe v tem pogledu, da se omogoči delno uravnovesje proračunov krajevnih ustanov.

Resolucija izraža željo, naj vlada poskrbi za povečanje dohodkov občin s sledečimi ukrepi: dopolniti manjše dohodke občin za leta 1963, 1964, 1965 in dalje zaradi ukinitve trošarine na vino, vsaj v enaki meri kot je bilo določeno za leto 1962; uskladiti državni prispevek za šolstvo z dejanskimi stroški, ki jih imajo občine in ki so se povišali povprečno za 50 odstotkov zaradi naraščanja števila šolskega prebivalstva ter zaradi ustanovitve enotne srednje šole; povečati prispevek za stroške, ki jih imajo občine za sodstvo, da bo enak dejanskim stroškom, ali pa naj te stroške prevzame država; nakazati občinam precejšnji del dohodkov, ki jih država dobi za avtomobilske takse in za davek na goriva, upoštevajoč visoke stroške mestnih prevozov; prepustiti občinam, tudi v primeru, da se bodo združili nekateri državni in občinski davki, da lahko sodelujejo pri ugotavljanju dohodkov občanov.

Resolucijo je obširno in tehtno obrazložil svetovalec Gasparo, ki je v uvodu ugotovil, da so krajevne ustanove in predvsem občine v hudi denarni stiski, saj je znašal dolg pokrajinskih in občinskih uprav v Italiji 1. januarja leta 1966 nad 5000 milijard lir in narašča povprečno za več kot 500 milijard lir letno.

Svetovalec Gasparo je nato poudaril, da sedaj tudi najbolj resni kritiki priznavajo, da ni mogoče kar tako zvaliti krivde na vse upravitelje krajevnih ustanov za nastali položaj. Saj je ugotovljeno, da se več kot polovica dolgov nanaša na posojila za javna dela in za naložbe občinskih podjetij. Tudi ostali dolg, je dejal svetovalec, je treba pripisati širšim in globljim pojavom. Na kratko povedano, krajevne ustanove niso bile v stanju, da bi s sedanjimi neustreznimi davčnimi zakoni lahko bile kos vedno večjim obveznostim, ki izhajajo iz socialne preobrazbe družbe. Nagel razvoj industrializacije mest in življenjske ravni, sta postavila velike občine pred nujnost, da se spopadejo s posledicami hitre in neurejene imigracije; podeželske občine pa so često doživele zmanjšanje dohodkov zaradi zapuščanja zemlje in kmetijskega dela, ki ni bilo več pridobitno. Zato ni le slučaj, je ugotovil Gasparo, da so najbolj zadolžene velike občine, kakor tudi (v sorazmerju) občine, ki imajo manj kot 2000 odnosno 5000 prebivalcev. Pri tem pa je treba dodati, da 40 odstotkov vsega dolga odpade na pet velikih občin (Firence, Rim, Neapelj, Messina in Palermo).

Na večje izdatke občin, je nadalje ugotovil svetovalec, je vplivalo tudi povišanje plač uslužbencev, ki jih je bilo treba postopoma usklajevati s povišanjem plač v proizvodnji. Močno pa vpliva na zadolžitev krajevnih ustanov tudi stalno naraščanje primanjkljaja občinskih prevoznih podjetij, ki je narasel od 14 milijard leta 1960 na 100 milijard leta 1964. Svetovalec sicer priznava, da so v nekaterih primerih občinske uprave, zlasti na jugu, zaposlile preveliko število uslužbencev, da so lahko omilile brezposelnost.

Po drugi strani pa imamo star, neustrezen in protisloven zakon o krajevnih financah, ki povzroča, da morajo občine, ki beležijo najvišje primanjkljaje in ki so v mnogih primerih tudi najbolj revne, uveljaviti najvišje davke in dodatne davke, hkrati pa imajo manj možnosti, da najemajo posojila, ker njihovi davčni dohodki polagoma usihajo. Po drugi strani pa občine plačujejo stare dolgove z novimi dolgovi, kar vodi v popolno parálizo njihovega delovanja ter do izgube avtonomije. (Samo naraščanje obresti znaša letno okrog 50 milijard lir).

Potem ko je svetovalec Gasparo ugotovil, da je današnji sistem krajevnih financ v popolnem nasprotju s politiko razvoja, ker zaostruje neravnovesja, namesto da bi jih odpravil, je poudaril, da je treba najti rešitev, ki bo ustrezala splošnemu načrtnemu razvoju krajevnih ustanov. Svetovalec je zaključil svoje poročilo s pozivom, da je treba čimprej kaj ukreniti, da se krajevne ustanove ne bodo več zadoževale v pričakovanju tega, kar jim mora dati država.

IZ TRŽAŠKIH SODNIH DVORAN

Koristolovstvo in naivnost v obtožnici zapletene pravde

Obtoženca naj bi opeharila neko žensko za večje vsote denarja v okviru poslovnih mahinacij

Včeraj se je pred kazenskim sodiščem (predsednik Corsi, tožilec Ballarini, zapisnikarica L. Sferco) nadaljevala obravnava proti znanemu komercialistu Luigiju Cividinu. Obtoženec, ki je star 71 let, je bil svoj čas upravni tajnik KD. Sedaj stanuje v Ul. Toscanelli 6, a je še posebej znan v Miljah.

Luigija Cividina in 53-letnega Quinta Barbanera iz Ul. Rossetti so obtožili, da sta opeharila 70-letno Giuseppino Katalande Guarini iz Ul. dei Saltuari 2, za 1 milijon lir. Obtožnica trdi, da sta Cividin in Barbanera prepričala žensko, da jima izroči en milijon brezobrestnega posojila. Podobni primeri se dogajajo verjetno zelo pogosto, toda v tem primeru je obtožba hujša, ker gre za opeharjenje ženske za katero menijo, da ni zmožna pravilnega presojanja in sklepanja.

Vsa ta afera je zelo zamotana, ker se pri njej zapletajo tudi razne druge finančne operacije, ki se tičejo še posebej družbe FIMA (pri tej je prizadet prav Cividin). Po nekaterih vesteh bi baje Katalanova financirala to družbo z 80 milijoni, toda prizadeti govorijo le o 25 milijonih.

Pri vsem tem je prizadet tudi 65-letni Domenico Magania. Tudi njega so obtožili, da je skušal opehariti žensko, ki ni prisebna in zmožna pravilnega presojanja. Njegov primer pa se razlikuje od prejšnjih dveh obtožencev, ker je baje hotel prodati de Guarinovi neko čarobno knjigo, ki bi ji pomagala rešiti njeno imetje. To knjigo pa bi Magania prodal za 5 milijonov lir.

Kot se vidi, poteka obravnava na ravneh koristolovstva in naivnosti, ki gre do meje osebne neodgovornosti.

Včeraj so sodniki zaslišali Barbanero, ki je odločno zanikal, da bi sodeloval skupaj s Cividonom glede enomilijonskega brezobrestnega posojila. Obtoženec je pojasnil, da je bila njegova dejavnost v tej zvezi čisto slučajna.

Magania pa je izjavil, da Cividina sploh ni poznal. Samo enkrat ga je srečal na ulici v družbi z de Guarinijevo. Žensko pa je poznal, ker je imel že prej opravka z njo zaradi prodaje neke vile.

Obravnava bo trajala še precej

PREDSINOČNJIM NA POMOLU «AUDACE»

20-letni turist iz Danske padel v morje ob nabrežju

Ker ni mogel spati, se je podal na sprehod k morju - Rešila sta ga dva slučajna sprehajalca in ga odpeljala v bolnišnico

Mlad danski turist je predsinočnjim na pomolu «Audace» padel v morje. 20-letni Damgard Van Pedersen iz Glosstrupa je prejšnji petek najel sobo v penzionu «Genova» v Ul. Diaz 5 in plačal najemnino vnaprej. Nameraval se je zadržati v našem mestu nekaj dni, da bi si ogledal zanimivosti. V soboto je prišel v penzion in odšel v sobo, ponoči pa ni mogel spati, zato je odšel na sprehod po obrežjih. Ko se je znašel na pomolu «Audace», je stopil po stopničkah proti morju, tam pa se je nerodno prestopil in padel v morje.

Na srečo sta v tisti pozni uri bila na pomolu 30-letni Sergio Cravos iz Ul. Vecellio 1 in 22-letni Dante Pribaz iz Ville Carsie 1075. Prijatelja sta se pomenkovala, ko sta zaslišala padec v vodo in čofotanje. Odhitela sta na rob pomola in zagledala v vodi človeka. Potegnila sta ga na suho in Cravos je Pederson s svojim avtom odpeljal v bolnišnico, kjer so Danca sprejeli na zdravljenje s prognozo okrevanja v 5 dneh.

Nezavestna je ležala v postelji

Na drugi medicinski oddelek bolnišnice so predvčerajšnjim s pridržano prognozo nujno sprejeli 29-letno Luciano Novel por. Novel iz Milj, Zindis 9, ki je bila v predsmrtni nezavesti. Mlado žensko je v takem zdravstvenem stanju našel 58-letni oče Felice Novel, ki je dopoldne ves zaskrbljen nekajkrat potrkal po vratih njene spalnice. Ker se ni nihče oglasil, je Novel odprl vrata in zagledal nezavestno hčer na postelji. Hitro je poklical rešilni avto RK, s katerim so nesrečnico odpeljali v bolnišnico. Niso znani razlogi Noveline hude nezavesti.

Pretep med šoferkama

Dogaja se, da se avtomobilisti sporečejo in celo pretepejo sredi ulice zaradi izsiljevanja prednosti ali odvzetega parkirnega prostora, vendar se je tokrat pripetilo, da sta se zaradi takih razlogov stopili dve avtomobilistki. Zgodilo se je namreč predvčerajšnjim okrog 22. ure v Ul. F. Severi. Pri pretepu jo je izkupila 22-letna Marina Agostini por. Jug iz Ul. F. Severi 6, ki se je morala zateči v bolnišnico zaradi glavobola in vrtoglavice. Sprejeli so ja nevrokirurški oddelek, kjer se bo morala zdraviti 8 dni. Preiskavo o zadevi vodijo karabinjerji.

KINO «IRIS» PROSEK

predvaja danes, 23. t. m. ob 19.30 Cinemascope barvni film:

L'uomo dalla pistola d'oro

(MOŽ Z ZLATO PISTOLO)

Igrajo:
CARL MOLNER, FERNANDO SANCHO in LUISA DAVILA

Mladini pod 14. letom vstop prepovedan!

Goriško-beneški dnevnik

OBISK PO OTROŠKIH VRTCIH

Število otrok v slovenskih vrtcih se je od lani znatno povečalo

V Števerjanu se je podvojilo - 12 otrok v novem vrtcu v Št. Mavru
V goriški občini prevladujejo dečki nad deklicami

Pred kratkim so bili objavljeni statistični podatki o obisku otroških vrtcev po posameznih pokrajinah. Kar se tiče vrtcev na področju dežele Furlanija-Julijska krajina je število otrok, ki jih obiskujejo, nekoliko padlo v primerjavi s prejšnjim letom. To velja na splošno zlasti za vrtce v Furlaniji in italijanske vrtce na Tržaškem in Goriškem.

Kar se tiče slovenskih vrtcev tako na Tržaškem, kot na Goriškem, pa navajajo ti podatki celo izboljšanje, odnosno povečan obisk vrtcev. Na Goriškem deluje sedaj 10 slovenskih otroških vrtcev, od katerih jih je šest pod upravo ONAIRC, tri upravlja goriška občina in enega v Števerjanu so prevzele šolske sestre iz Trsta na prošnjo tamkajšnje občinske uprave.

V vrtcih ONAIRC od lani do letos ni bilo kakšnih večjih sprememb v številu otrok, ki jih obiskujejo. Ob začetku šolskega leta je bilo vpisanih v: Štandrežu 11 otrok, v Podgori 15, v Pevmi 19, v Sovodnjah 20, v Rupi 14 in v Doberdobu 21. Glede števila družin se nam zdi, da je najslabši obisk v vrtcu v Štandrežu.

Goriška občina je letos odprla nov otroški vrtec v Št. Mavru, ki ga obiskuje kar 12 otrok, ki jim bo nedvomno koristila ta predšolska priprava. V Ul. Randaccio se je vpisalo 25 in v Ul. Croce 20 otrok; k tem je treba seveda prišteti še nekaj otrok, ki so se vpisali med letom. Največji prirastek od lani pa so zabeležili v Števerjanu, kjer se je število otrok v vrtcu podvojilo in jih imajo sedaj vpisanih kar 32. To je omogočil tudi prevoz otrok od doma v vrtec in nazaj domov z avtomobilom, ki ga plačuje občina z deželnim prispevkom. V celoti obiskuje torej slovenske otroške vrtce na Goriškem že od samega začetka 189 otrok, h katerim je treba dodati še nekaj pozneje vpisanih. V celoti se je obisk slovenskih otroških vrtcev na Goriškem znatno dvignil v primerjavi s prejšnjim letom.

Kar se tiče goriške občine naj še dodamo, da so odprli tudi en italijanski vrtec in sicer v Ul. Brig. Avellino, nadaljna dva pa bodo v kratkem odprli v Ul. Ponte del Torrione blizu pevmskega mostu ter v Ul. Marconi. Vse občinske vrtce v Gorici, ki jih je sedaj 13 z 21 sekcijami, obiskuje letos 582 otrok, ali 40 več kot prejšnje leto. Zanimivo je tudi to, da med učenci prevladujejo dečki, ki jih je 315, dočim je deklic komaj 267.

Jutri v Gorici tedenski sejem

Ker bo v četrtek praznik, je občinska uprava v Gorici sporazumno s kramarji odredila, naj bo običajni tedenski sejem jutri, v sredo.

Telegramsko sporočilo pokrajinskemu odborniku PSU Waltritschu

Doberdobski občini nakazali nadaljnjih 34 milijonov lir

Denar bo služil za ureditev pokopališča, za gradnjo kanalizacije v Doberdobu in za asfaltiranje cest

V Doberdobu bodo končno rešili vrsto upravnih problemov ki dolgo, predolgo vrsto let čakajo na uresničitev. Naši bralci se bodo gotovo spominjali, da je pred približno mesec in pol dni državni podtajnik v notranjem ministrstvu Guido Ceccherini sprejel v Gorici na prefekturi v doberdobskega župana Andreja Jarca in občinske odbornike. Na tistem sestanku sta bila prisotna tudi socialistični poslanec Zuccalli in socialistični pokrajinski odbornik MarkoWaltritsch, ki je sestanek tudi pripravil. Nekaj tednov po tistem srečanju sta v Doberdob prišla dva prispevka notranjega ministrstva, prvi za 4 milijone lir za popravilo županstva, drugi pa za 150.000 lir za potrebe doberdobskega otroškega vrtca.

Včeraj popoldne pa je na goriško federacijo združene socialistične stranke prispel telegram ministra za javna dela Giacoma Mancinija v katerem ta sporoča pokrajinskemu odborniku Marku Waltritschu, da je podpisal dekrete za naslednjo državno pomoč doberdobski občini: 10 milijonov lir za novo pokopališče v Doberdobu, 9 milijonov lir za gradnjo kanalizacije v Doberdobu in 15 milijonov lir za ureditev in asfaltiranje notranjih cest v doberdobski občini.

Federacija PSU poudarja, da je zanimanje in posredovanje socialističnih prvakov rodilo precejšen uspeh. V Doberdobu bodo lahko v kratkem napravili tista javna dela, za katera so leta in leta zaman čakali sredstev. Če k tem državnim prispevkom dodamo še deželnega za asfaltiranje vaških cest, o katerem je naš list poročal prejšnji teden, nato ureditev glavne ceste Doberdob-Devetaki, ki jo bo še letos asfaltirala pokrajinska uprava, ter asfaltiranje ceste Doberdob-Jamlje, za katera bo dežela primaknila denar na podlagi zakona o turističnih cestah, lahko že sedaj ugotovimo, da bodo v doberdobski občini v nekaj letih dokončno uredili cestni problem.

Najdeni predmeti

Na poveljstvu mestnih stražnikov v Mazzinijevi ulici hranijo naslednje najdene predmete: zlat prstan, ciklomotor tri ženska kolesa in dve moški otroško kolo, prenosljiv pisalni stroj, kraznen ovratnik, ženski volnen površnik in torbico z nylonskim plaščem, par ženskih usnjenih rokavic ter torbico s ključi.

Menični protesti

Vestnik za menične proteste v goriški pokrajini za drugo polovico meseca aprila navaja, da smo imeli v drugi polovici aprila na Goriškem 363 meničnih protestov. Od teh jih je bilo največ v Gorici in sicer 121; sledi Tržič s 116; Ronke 30; Zagraj 25; Gradež 19; Škocjan 17; Krmin 7; Sv. Peter ob Soči 4; Foglian in Mariano po 4; Kapriva in Doberdob po 3; Gradiška 6; Dolenje, Farra, Števerjan in Štarancan pa po 1.

Žena iz Jamelj se je ranila

Včeraj so v tržiški bolnišnici nudili prvo pomoč 65-letni Gizeli Legiša iz Jamelj št. 54. Z ostrim predmetom se je zbodla na desni nogi ter si povzročila precej globoko rano, ki so jo zdravniki očistili in obvezali. Okrevala bo v nekaj dneh.

podpiraj dijaško matico

Darovi in prispevki

Za krvno banko v Gorici je daroval N. N. 10.000 lir; Anna De Stasio 10.000 lir. Odbor se zahvaljuje.

Kino

Gorica

VERDI. 17.30: «Il fischio al naso», Ugo Tognazzi in Franca Bettoia. Italijanski barvni film. Prepovedano mladini pod 14. letom.
CORSO. 17.30: «O. K. Connery», N. Connery in D. Bianchi. Italijanski kinemaskopski film.
MODERNISSIMO. 17.00: «Il segreto di Ringo», J. Harrison in M. Dovan. Kinemaskopski italijanski barvni film.
CENTRALE. Danes zaprto. Jutri «Batman», A. West in B. Ward. Ameriški film v barvah.
VITTORIA. 17.00: «Il lungo, il corto, il gatto», Franco Franchi in Ciccio Ingrassia, italijanski film v barvah in kinemaskopu.

Tržič

AZZURRO. 17.30—22: «La scala a chiocciola», G. Brait in J. Barrymore.
EXCELSIOR. 17.30—22: «Stazione luna», Jerri Lewis, A Eckberg. Kinemaskope v barvah.
PRINCIPE. 17.30—22: «Nata libera», B. Harris. Barvni film.

Ronke

EXCELSIOR. 20.30: «Il posto delle fragole», I. Bergman, V. Sjerstrom.
RIO. 19—22: «38. parallelo», G. Peck in G. Pappard.

DEŽURNA LEKARNA

Danes ves dan in ponoči je odprta v Gorici lekarna AL CORSO, Marzini, Korzo Italija št. 89, tel. 24-43.

LEKARNA V RONKAH

Ves dan in ponoči je dežurna lekarna «All'Angelo» dr. Sergia Olivettija, Ul. Roma 22, tel. 72393.

LEKARNA V TRŽIČU

Ves dan in ponoči je dežurna lekarna «Rismondo» od dr. Rismonda, Ul. Toti 50, tel. 72-701.

PRVI URADEN STIK NA RAVNI OBLASTI

Med občinama Tarčent in Tolmin vzpostavljeno koristno sodelovanje

Njuni predstavniki so se včeraj na Mostu na Soči pogovarjali o turističnem ter kulturno-športnem sodelovanju

Včeraj dopoldne sta se na Mostu na Soči sestali delegaciji občine Tarčent iz videmske pokrajine in občinske skupščine Tolmin. Delegaciji, ki sta šteli po sedem članov, sta vodila župan občine Tarčent Giuseppe Zanutti in predsednik občinske skupščine Nova Gorica Franc Skok.

Predstavniki občin ob videmskem mejnem sektorju so se pogovarjali o sodelovanju na turističnem ter kulturno-športnem področju. Dogovorili so se za vzpostavitev avtobusne proge med Bovcem in Tarčentom, na kateri naj bi vozili avtobusi vsaj dvakrat tedensko. Sklenili so, da si bodo izmenjavali folklorne skupine ter prirejali športna srečanja.

Nadalje so ustanovili posebno komisijo, sestavljeno iz predstavnikov obeh območij, da pripravi ves potreben material za tiskanje skupnega turističnega prospekta, ki bo zajemal na eni strani Tarčent in njegovo okolico, na drugi strani pa zgornje Posočje.

V okviru dobrih prijateljskih odnosov med Italijo in Jugoslavijo in z namenom, da se tudi neposredno ob meji vzpostavijo neposredni stiki ter rešujejo skupna vprašanja, so navezale koristne stike številne občinske uprave. Led sta v tem pogledu prebili občini Gorica in Nova Gorica, ki sta se sporazumeli o vrsti skupnih vprašanj. Na najsevernejšem delu meje vzdržujeta plodne stike občini Trbiž in Jesenice, medtem ko se je z občino Nova Gorica povezal tudi Krmin. Tarčent in Tolmin sta te stike še bolj okrepila ter jim dala novo vsebino.

Fotografska razstava ACLI v Ločniku

Krožek ACLI Luigi Faidutti v Ločniku prireja v tem kraju prvi deželni natečaj umetnostne fotografije portreta. Natečaj velja za vse fotografe v deželi, ki bodo lahko poslali največ do pet beločrnih slik. Slike so lahko široke največ od 30 do 40 cm, na hrbtni strani pa se morajo ravesti ime, priimek in naslov ter krožek, v katerem je fotograf morebiti včlanjen. Slike je treba poslati priporočeno po pošti najkasneje do 29. julija naslovljene na krožek ACLI «Luigi Faidutti» Ločnik-Gorica (Circolo ACLI «Luigi Faidutti» Lucinico-Gorizia). Vpisnina znaša 500 lir in se lahko pošlje ločeno. Prireditelji razstave si pridržujejo pravico za reprodukcijo slik v katalogih in časopisih, pri čemer pa ne bodo imeli nobenih trgovskih namenov. Vsak avtor je odgovoren za predmet slike. Vsem udeležencem bodo poslali katalog. Organizatorji ne prevzamejo nobene odgovornosti za izgubljene slike. V žiriji bodo prof. Tullio Stravisi, prof. Sergio Tavano, prof. Fulvio Monai, prof. Silvano Bevilacqua in gospod Luigi Cargnel. Žirija se bo sestala 30. in 31. julija, razstavo pa bodo odprli 15. avgusta.

Požar v Ronkah

Včeraj dopoldne ob 11.30 je nastal požar v gospodarskem poslopju gostilničarja Edoarda Visintina v Ronkah. Ko so katramirali na podstrešju, se je razlila vrela smola in vnelo se je tramovje. Gasilci iz Tržiča so prihiteli na pomoč in kmalu pogasili ogenj. Škodo cenijo na okrog 30 tisoč lir.

LEP DRUŽINSKI IZLET SPD

V Čento in po dolini Tera do Učeje ter povratek skozi zgornje Posočje

Prijeten oddih na razvodju Tanameja - Vaščani iz Učeje hočejo k Brdu - Cvetje na grob Simona Gregorčiča - Srečanje s planinci iz Tolmina

Slovensko planinsko društvo prireja v zadnjih letih toliko izletov, zlasti družinskih, da je že težko izbrati smer in pot, po kateri ne bi že hodili. Vendar pa se je odboru posrečilo, da je preteklo nedeljo izbral novo pot v Beneški Sloveniji, po kateri je malokateri od udeležencev šel že kdaj prej, vsaj ne po vsej. Povrh tega pa je imela to prednost, da se niso vračali po isti poti.

V zgodnjih jutranjih urah je krenil avtobus s Travnika v Gorici skozi Podgoro in Štandrež, kjer se je do kraja napolnil z izletniki, proti Čedadu. Tam so si na hitro ogledali glavne zanimivosti te bivše longobardske metropole, nakar so se odpeljali mimo Fojde, Ahtna in Nem do Čente v zahodni Beneški Sloveniji. Od tu je po krajšem odmoru krenil avtobus proti severu po gornji dolini Tera skozi Njivico in Ter v popolnoma slovenski občini Brdo do izvira reke Ter pri vasi Mužec pod gorovjem istega imena. Tu se je vozilo obrnilo proti vzhodu po romantični dolini v vznožju mogočnega gorskega masiva Mužcev, ki loči to dolino od Rezije na severni strani. Asfaltirana cesta se je polagoma vzpenjala navzgor do prelaza Tanameja (846 m), ki predstavlja razvodje med pritoki Tera, ki tečejo proti zahodu in Belim potokom, ki se pri Učeji izliva v rečico istega imena, ta pa v Sočo blizu Žage.

V Tanameji so se izletniki ustavili za nekaj ur na tamkajšnjih zelenih travnikih in prostranih gozdovih ter se naužili čistega gorskega zraka, ki ga na tej samotni cesti ne moti in ne kvari motorni promet, saj gre po njej še razmeroma malo vozil, ker je mejni prehod pri Učeji šele nekaj mesecev odprt tudi za promet s potnimi listi. Od Tanameje dalje se neha asfaltirano cestišče, vendar pa je še vedno dobro tja do Učeje, tipične beneške vasi, ki spada pod Rezijo, v zadnjem času pa so njeni prebivalci postavili zahtevo, da želijo biti priključeni k občini v Brdu. V zračni črti so sicer bliže Ravenci, kjer je sedež rezijanske občine, ali kaj, ko pa ne morejo tja preko skoro neprehodnega gorskega grebena in morajo napraviti velik ovinek po cesti. Zato jim je Brdo, z katerim jih veže cesta preko Tanameje, mnogo bliže, in bolj pri roki.

Kmalu po Učeji je avtobus zavozil preko državne meje v Žago ob Soči in od tu do Kobarida. Tu so se izletniki ustavili in v imenu SPD položili pri Sv. Lovrencu na grob Simona Gregorčiča lep šop nageljnov. Pozneje so se ustavili še v Tolminu, kjer so se srečali s predstavniki tamkajšnjega planinskega društva ter se zato vrnili domov že precej pozno zvečer. Vendar pa to ni motilo dobrega razpoloženja in vtisov, ki so jih izletniki prinesli s te turneje. Kot rečeno je bila večina tokrat prvič na Tanameji, v Učeji in drugod tar je bilo to potovanje ob lepem vremenu zanje pravo odkritje.

Za zaključek naj dodamo, da so bili med izletniki udeleženci iz Gorice, Štandreža, Podgore in Oslavja.

SPZ iz Gorice in ZKPO iz Nove Gorice prirejata

IV. obmejno srečanje v Sovodnjah

v nedeljo, 28. maja

Program:
ob 16. uri prijateljska nogometna tekma med reprezentancama obeh obmejnih področij;
ob 18. uri koncert obmejnih pevskih zborov ter združenih godb na pihala iz Trebč, Nabrežine in s Proseka

PROSVETNO DRUŠTVO IZ SOVODENJ PRIREDI

VEČERNE PLESE

V SOBOTO, NEDELJO IN PONEDELJEK

ZARADI RAZBITJA POGAJANJ ZA NOVO POGODBO

Danes 24-urna stavka tekstilnih delavcev

Sindikalne organizacije so stavko oklicale tudi za soboto ter torek in sredo prihodnjega tedna

Vsedržavna vodstva sindikalnih organizacij CGIL, CISL in UIL so proglasila za danes celodnevno stavko tekstilnih delavcev, ki se tiče tudi delavcev v tekstilnih tovarnah v Podgori (Cotonificio Goriziano) ter v Zdravščini (INTES). Stavke, trajajoče po 24 ur, bodo tudi v soboto ter v torek in sredo prihodnjega tedna.

Sindikalne organizacije so proglasile stavkovno gibanje zavoljo razbitja pogajanj z industrijci za sklenitev delovne pogodbe, ki na sestanku prejšnji petek v Rimu niso pristali na sindikalne zahteve o zvišanju mezd, znižanju delovnega časa, podaljšanju počitnic ter zahteve za pogajanja o vseh ostalih tovarniških vprašanjih, ki zadevajo število dodeljenih strojev, kvalifikacije itd.

Prireditve ENAL

Nedeljsko tekmovanje v streljanju na leteče krožnike v Gradiški se je zaključilo z zmago Marcella Turusa iz Farre, ki je zadel 36 krožnikov na 37.. Prejel je pokal ENAL ter se bo lahko udeležil vsedržavnega tekmovanja v tej panogi. V kategoriji «lovcev» je zmagal Luciano Marussi iz Gradiške, med juniores pa Fabio Cechet iz Redipuglie. Novi pokrajinski kampioni bodo tekmovali za državno prvenstvo v Rimu, ki bo od 23. do 25. junija.

V četrtek 25. t.m. ima Enal na programu še vrsto drugih prireditev. V Gorici bodo ob 10.30 odprli v dvorani Petrarca razstavo umetniških fotografij; istega dne bo avtobusni izlet na Dunaj, v Tržiču pa bo pokrajinsko tekmovanje članov ENAL v lahki atletiki. Celo vrsto prireditev pa so pripravili v Štarancanu, kjer bo ob 10. uri blagoslovitev motornih vozil, nato nogometni turnir v udeležbo ekip (Štarancan, Trst in Videm), tekma v biškoli, ples na odprtem in bengalični ognji. Sodelovala bo tudi godba na pihala iz Doberdoba.

Iz goriške bolnišnice

Včeraj ob 11.30 so pripeljali z rešilnim vozom Zelenega križa v goriško civilno bolnišnico 57-letnega Antona Pička iz Gorice Ul. Cicconi 2. Ugotovili so mu udarec na lobanjo, rano na čelu ter odrgnjenje po obrazu in nogah. Pridržali so ga za 20 dni na zdravljenju. Piček se je ponesrečil z vespo, ko se je peljal na delo v Safog, pa so se mu pred tovarno strgale zavore ter je treščil v nek steber.

Ob 15.30 pa so z avtom Zelenega križa pripeljali v bolnišnico 28-letnega Jožefa Florenina iz Gabrij št. 27, ki se je malo prej ponesrečil na delu v tekstilni tovarni v Sovodnjah kjer mu je kolesje nekega stroja potegnilo roko in ga ranilo na prstih. Pridržali so ga za 10 dni na zdravljenju.

Dan matere in otroka v soboto v Tržiču

Mestni odbor ONMI v Tržiču je sklenil, da bo proslava dneva matere in otroka, ki je bila prvotno določena za nedeljo 28. t.m., že v soboto 27. t.m. dopoldne ob prisotnosti predstavnikov oblasti. Ob tej priliki bodo razdelili kakih 50 darilnih zavojev za dojenčke revnejših družin.

Lansko leto so pomagali 530 otrokom in od tega je bilo na novo vpisanih 310. V posvetovalnici so imeli 3028 zdravniških pregledov otrok. V jaslih so nudili pomoč 60 dojenčkom od tega 20 brezplačno.

Poslovanje trgovin na praznik v četrtek

Na praznik sv. rešnjega telesa v četrtek, 25. maja bodo trgovine v goriški pokrajini poslovale po sledečem urniku:

sreda, 24. maja: vse trgovine bodo lahko odprte pol ure kasneje, mesnice bodo odprte tudi popoldne;

četrtek, 25. maja: vse trgovine bodo zaprte ves dan, pekarne in mlekarne bodo odprte samo dopoldne, cvetličarne od 8. do 13. ure.

Urnik velja za vse občine goriške pokrajine razen Gradeža.

Prejšnjo soboto je odv. Jožko Strukelj, ki je bil izvoljen za člana izvršnega sveta Slovenije, prišel v Gorico v družbi novega predsednika občinske skupščine Nova Gorica Milana Vižintina in podpredsednika sodnika Jožka Humarja. Obiskali so županstvo in sedež pokrajinske uprave. Na županstvu v Gorici jih je sprejel župan Martina.Na sliki od desne proti levi Martina, Strukelj, Vižintin in Humar

šport šport šport šport šport šport

ALIGA

IZIDI

*Atalanta — Mantova	0-0
*Bologna — Milan	2-0
*Cagliari — Spal	1-1
*Inter — Fiorentina	1-1
Juventus — *Vicenza	1-0
*Lazio — Foggia	2-1
Napoli — *Lecco	3-0
Torino — Brescia	3-0
Roma — *Venezia	2-1

LESTVICA

Inter	33	19	10	4	59	21	48
Juventus	33	17	13	3	42	18	47
Bologna	33	18	8	7	48	27	44
Napoli	33	16	10	7	44	22	42
Fiorentina	33	14	13	6	52	29	41
Cagliari	33	12	14	7	33	16	38
Torino	33	10	18	5	32	24	38
Milan	33	11	14	8	35	31	36
Roma	33	11	11	11	35	38	33
Mantova	33	5	22	6	21	23	32
Atalanta	33	9	13	11	27	39	31
Brescia	33	7	14	12	21	38	28
Spal	33	7	13	13	25	34	27
Vicenza	33	7	13	13	26	39	27
Lazio	33	6	15	12	19	33	27
Foggia	33	6	10	17	24	48	22
Venezia	33	4	9	20	27	54	17
Lecco	33	3	10	20	20	57	16

Prihodnje tekme (28. t.m.)

Brescia - Cagliari, Foggia - Atalanta, Juventus - Lazio, Vicenza - Bologna, Mantova - Inter, Milan - Lecco, Napoli - Torino, Roma - Fiorentina, Spal - Vicenza.

BLIGA

IZIDI

*Alessandria — Potenza	2-0
*Arezzo — Reggina	1-0
*Catania — Pisa	2-0
*Catanzaro — Sampdoria	0-0
*Genoa — Padova	0-0
*Livorno — Savona	1-0
*Messina — Novara	2-0
*Reggiana — Palermo	1-0
Varese — *Salernitana	2-0
*Verona — Modena	2-0

LESTVICA

Sampdoria	34	17	14	3	41	17	48
Varese	34	18	11	5	41	19	47
Reggiana	34	14	11	9	31	28	39
Catanzaro	34	13	12	9	41	36	38
Modena	34	12	13	9	37	37	37
Catania	34	12	12	10	28	27	36
Genoa	34	11	12	11	28	24	34
Messina	34	10	14	10	33	34	34
Potenza	34	11	12	11	30	33	34
Padova	34	9	15	10	32	30	33
Reggina	34	9	15	10	30	30	33
Verona	34	10	12	12	28	32	32
Palermo	34	9	13	12	25	25	31
Savona	34	11	9	14	39	40	31
Novara	34	11	9	14	26	31	31
Livorno	34	10	11	13	27	34	31
Arezzo	34	11	8	15	38	39	30
Alessand.	34	7	12	15	32	43	26
Salernit.	34	9	7	18	22	42	25

Prihodnje tekme (28. t.m.)

Catanzaro - Reggiana, Livorno - Messina, Modena - Catania, Novara - Arezzo, Padova - Alessandria, Palermo - Genoa, Potenza - Salernitana, Savona - Verona, Sampdoria - Reggina, Varese - Pisa.

V DRUGI KVALIFIKACIJSKI TEKMI ZA VSTOP V II. LIGO

Križani premagali tudi Pozzuolo 1:0

Renato Košuta strelec gola - Vesni zadostuje le točka za napredovanje

VESNA — POZZUOLO 1:0 (0:0)

STRELEC: v 37' d.p. Renato Košuta.

VESNA: Gardini; Danilo Sulčić, Raimondo; Finotto, Canazza, Silvano Sulčič (k); Zmago Košuta, Michelini, Renato Košuta, De Michele in Renner. Trener: Canazza.

POZZUOLO: Lodolo; Della Vedova, Cossio G.; Cossio V., Gamboso, Passone; Micheloso, Galluzzi, Bletrame, Rodaro (k), Querini. Trener: Marangori.

SODNIK: Zanetti (Aviano).

KOTI 9:1 za Vesno.

OPOMBE: Toplo, toda oblačno vreme; igrišče v dobrem stanju; približno 400 gledalcev. Tekma se je začela s 45' zamudo zaradi nesporazuma med federacijo in sodnikom. Več poškodb: najresneje pa se je poškodoval krilec Pozzuola Passone, ki je v 36' p.p. moral na levo krilo; laže sta se poškodovala še v 20' Querini (P) in v 44' d.p. Gardini (V). Sodnik je trikrat pismeno opomnil, in sicer dvakrat Rennerja, člana Vesne (v 24' zaradi grobe igre in v 14' d.p. zaradi ugovarjanja), enkrat pa Beltrameja (P) in Michelinija (V) zaradi ugovarjanja.

Križani so v nedeljo odpravili tudi drugo, morda največjo oviro na svoji «zmagoviti» poti v kvalifikacijah za prestop v II. kategorijo. Pozzuolo je bil namreč trd oreh za Vesno in je klonil šele v polovici drugega polčasa, ko je Renato Košuta s svojim običajnim strelom ukanil nasprotnega vratarja in tako nudil svojemu moštvu dragoceno zmago, ki bo lahko odločilne važnosti za napredovanje v višjo kategorijo.

Nedeljska tekma pa se je začela precej slabo za Vesno. Morda je tega kriv sodnik, ki je začel tekmo s 45' zamude. Kot opravičilo je izjavil, da mu je federacija sporočila, da se srečanje začne ob 17. uri. Obe ekipi pa sta se zbrali na igrišču v Nabrežini že ob 16. uri Zamuda je seveda vznemirila vse igralce in še posebno Križane, ki so to tekmo «čutili»: morali so zmagati ali vsaj prisiliti Furlane na neodločen rezultat. Pod tem «psihičnim pritiskom» so tudi igralci Vesne začeli tekmo in, seveda, začeli so slabo. Samo tako si lahko razlagamo negotovost obrambe (celo Canazza, ki je običajno zelo hladnokrven, je bil v nekaj primerih negotov). Tudi na sredini igrišča ni šlo vse v redu. Michelini je bil v težavah s svojim neposrednim nasprotnikom, odličnim kapetanom Pozzuola Rodarom. Skratka, os Vesne je skrhnila, med navijači pa bojazen za poraz. Toda Križani so si progresivno opomogli in so od sredine prvega polčasa začeli s pravim obleganjem nasprotnih vrat. Kje naj iščemo razloge tega prebujanja? Predvsem reorganizirana igra na sredini igrišča, kjer sta Michelini in Silvano Sulčič dokončno prijela vajeti igre v svoje roke. Tako je celotna igra Križanov dobila svojo obliko, čeprav Renner še vedno ni našel pravega ritma in tudi obramba je bila še vedno precej negotova; tvegane podaje vratarju, negotovost v «tackles» itd. Mislimo, da je bila taktična razporeditev kriške obrambe zgrešena. Picchierijevo mesto je namreč v prvem polčasu prevzel Raimondo, ki se nikakor ni znašel kot levi branilec. Trener Canazza je popravil začetno napako, s tem da je v drugem delu igre uvrstil Rennerja za levega branilca, Raimondo pa je deloval na sredini igrišča. Igra Križanov je postala tako učinkovitejša. Nenadno premoč Križanov pa moramo delno pripisati tudi poškodbi močnega krilca Pozzuola Passoneja, ki je bil od 36' p.p. skoro neaktiven na levem krilu. To je seveda olajšalo delo domačinom, kajti Renner praktično ni imel svojega direktnega nasprotnika, in se je zato po volji spuščal v napad (v 44' d.p. je celo z glavo poslal žogo na prečko). Nikakor pa zmaga Vesne ni bila izključno sad poškodbe furlanskega branilca, celotno moštvo je hotelo zmagati, požrtvovalno je navalilo na Lodolova vrata, za las zgrešilo nekaj priložnosti itd. Skratka, povsem zaslužena zmaga, ki potrjuje ugodno formo ekipe, čeprav so po našem mnenju Križani proti Porpettu bolje zaigrali. Toda Pozzuolo je nedvomno močnejši od Porpetta (in si ne vemo razlagati poraza Pozzuola s Porpettom z 1:4). Nedeljski nasprotniki Vesne so atletsko vsi dobro pripravljeni, mladi so (srednja starost 22 let) in zato lahko dosti in hitro tečejo. V obrambi so več kot solidni (predvsem oba branilca in stopper). Na sredini igrišča sta tudi povsem zadovoljila Rodaro, tehnično najbolj nadarjeni mož na igrišču, in mladi Galluzzo. V napadu so tudi precej učinkoviti zlasti v tandemu Beltrame - Galluzzi.

Med posamezniki Vesne so se po našem mnenju najbolje izkazali Danilo Sulčič, brezhiben v obrambi, Renato Košuta, požrtvovalen kot vedno in rešitelj rezultata, De Michele, ki se je zelo potrudil, da bi pomagal tako na sredini igrišča kot v napadu (tu ni imel sreče). Silvano Sulčič pa je bil vseskozi najbolj dosleden.

Kronika.

V vrstah kriške Vesne je ponovno zaigral Renner (v Porpettu odsoten). Poškodovanega Picchierija je nadomestil Zmago Košuta, seveda ne na mestu branilca. Ostala postava pa je bila nespremenjena. Uvodne poteze so bile v korist gostov, ki so s hitrimi in kombiniranimi akcijami (Querini-Beltrame-Querini) večkrat spravljali v težavo Canazzo in druge. V 6' je desno krilo Pozzuola Micheloso za las zgrešil cilj in to iz zelo ugodnega polojaja; v 12' spet nevarnost pred kriškimi vrati. Od 30' dalje so pobudo prevzeli Križani in praktično nenehno oblegali goste.

Drugi polčas je bil praktično naval Križanov na nasprotnikova vrata. Po precej ugodnih zamujenih priložnostih je v 37' Renato Košuta z efektnim strelom presenetil vratarja in tako povedel svoje moštvo v vodstvo: 1:0. Skromna reakcija Furlanov in nato so domačini zopet ohranili vajeti igre v svojih rokah. V 44' je Renner z glavo poslal žogo v prečko, do 2:0 pa ni prišlo. Vsekakor pa vsi zadovoljni.

Sodnik je povsem avtoritetno opravljal nalogo, čeprav so bili «duhovi» večkrat vznemirjeni

—edson—

TOTIP

1.	—	1. Giby	X
		2. Sernaglia	2
2.	—	1. Ordonez	1
		2. Quintosole	X
3.	—	1. Blonda	1
		2. Meco	X
4.	—	1. Starlux	X
		2. Salimar	1
5.	—	1. Senao	1
		2. Ateris	2
6.	—	1. Ei	2
		2. Riccio da Siena	1

KVOTE

11 — 246.388 lir

10 — 21.917 »

BOLJ ZASLUŽENA KOT IZGUBLJENA TOČKA

Po en avtogol na vsaki strani Rosandra-Maranese 2:2 (1:1)

ROSANDRA ZERIAL: Karlicek, Kocjančič, Bizai, Capriglione, Giovannini, Vignali, Bazzara, Bertoia, Ceppa, Vascotto.

MARANESE: Citossi, Turco, Delise, Raddi, Zentilin, Bortoluzzo, Paoluzzi, Venturini, Domenghini, Scala, Cimigotto.

SODNIK Rosa iz Casarse.

STRELCI: 6'p.p. Kocjančič (avtogol), v 40' Bortoluzzo (avtogol), v 13' d.p. Domenghini, v 38' Ceppa.

OPOMBE: Zaradi sodnika se je tekma začela s polurno zamudo. V drugem polčasu je poškodovani Kocjančič odšel na krilo, njegovo mesto pa je prevzel Vascotto. Kotov je bilo 5:1 za Rosandro. Gledalcev je bilo 500.

Rosandra in Maranese sta prikazali v nedeljo res lepo igro. Obe enajsterici, ki se potegujeta za nastop v višji ligi, sta prišli na igrišče z različnimi nameni: Rosandra je po dveh začetnih porazih iskala zmago, Maranese, ki je na vrhu lestvice, pa je skušala preprečiti poraz in ohraniti vodilno vlogo ter pravico, da se ob koncu turnirja soprime za deželni naslov. Gostom je uspelo ohraniti neodločen izid, vendar moramo reči, da niso ukradli ničesar. Maranese je pokazala, da je brez dvoma najboljše moštvo prvenstva, zaradi česar lahko rečemo, da predstavlja ta remi za Rosandro pridobljena in ne izgubljena točka.

Začetne poteze so bile v korist. V 6' nepričakovan protinapad gostov z močnim diagonalnim strelom Paoluzzija, ki je premagal Karlicka. Kocjančič se je pognal za žogo, vendar jo je še spravil v mrežo. Rosandra je skušala izenačiti, vendar so gostje večkrat s hitrimi prodori presenetili domačine, ki so veeno večkrat spravili v zadrego moštvo iz Marana. V 40' kot za Rosandro. Za žogo so skočili Citossi, Bazzara in Bortoluzzo, ki je nehote zakrivil avtogol. V nadaljevanju so domačini izvedli več nevarnih prodorov, vendar se je gostom v 13' posrečilo preiti ponovno v vodstvo. Karlicek je v plovnem skoku rešil položaj, a je žogo odbil le do Domenghinija, ki je pretresel mrežo. V 38' pa je Ceppa nepričakovano spustil proti mreži zelo močan strel, ki je presenetil Citossija in je prinesel Rosandri točko.

S. B.

NEZASLUŽEN PORAZ POMLAJENE POSTAVE

Triestina-Mestrina 0:2

Oba gola sta padla po krivdi vratarja v drugem polčasu

TRIESTINA: Vatta, Da Rold, Ianuzzi, D'Eri, Del Piccolo, Canzian, Ridolfi, Moretti, Tommasi, Beorchia, Filipaz.

MESTRINA: Storto, Bellan, Ghezzo, Maschietto, Zamengo, Radich, Cazzador, Marella, Sfriso, Chinellato, Campolongi.

SODNIK: Cali (Rim).

STRELEC: v 73'in 78' Campolonghi.

Manj kot 1000 gledalcev. Kotov je bilo 6:2 (4:1) v korist Mestrine.

Niti proti predzadnji v lestvici, na lastnem igrišču, ni Triestini uspelo odnesti tisto revno točko, ki ji še manjka, da si zagotovi obstanek v C ligi ne glede na odločitve FIGC. Res je, da so rdeči nastopili z rezervnim moštvom zaradi stavke večine titularcev, toda treba je pripomniti, da je tudi nasprotnik nastopil zelo oslabljen in da je poleg tega tekma potekala v stalni premoči domačinov, ki so v mnogih primerih prišli prav do vrat in so z požrtvovalnostjo nadoknadili tehnične in atletske pomanjkljivosti posameznikov. Poraz Triestine je torej nezaslužen in tembolj pekoč, ker je s tem moštvo izgubilo še zadnje zadoščenje, to je nepremagljivost na domačih tleh.

Kljub temu pa moramo pristaviti, da je bila tekma koristna in tudi zanimiva. Trener Radio je bil prisiljen storiti tisto, česar ni do sedaj hotel napraviti, to je poslati na igrišče mlade sile, na katere bo moralo vodstvo upati v prihodnosti. Zanimiva pa je bila tekma prav zaradi tega, ker so se mladi igralci pognali v boj za točke s tisto vnemo, ki je vedno manjkala titularcem, in so s stalnimi poizkusi vzbujali pozornost občinstva, ki je od tekme verjetno pričakovalo še manj, kot je sicer pokazala.

Oglejmo si torej nastope novincev. Najbolj pozitiven je bil levi bek Ianuzzi, izredno bojevit in odločen v obrambi, inteligenten in prodoren tudi v napadu. Njegov nasprotnik Cazzador (tudi debutant) ni prišel nikoli do izraza, niti ni mogel ustaviti Ianuzzija v protinapadih. Del Piccolo in Canzian sta se vrnila v prvo moštvo po dolgem presledku. Del Piccolo je v vlogi prostega branilca zgrešil nekaj napak, tako v primeru drugega gola, je pa na splošno zadovoljil. Canzian je bil še boljši, saj je v nekaj primerih s precejšnjo nevarnostjo poskušal priti do gola. Slabše so se odrezali napadalci. Tommasi je bil popolnoma negativen, Filipaz pa je, razen nekaterih dobrih prodorov, taval po igrišču z nejasnimi pojmi. Moretti je na sredini igrišča skušal diktirati z Beorchio hitrejši tempo, kar pa se mu je posrečilo samo v prvem polčasu: od treh je bil vsekakor najboljši.

Poglavje zase je bil vratar Vatta, ki je glavni krivec poraza. Prvi gol je bil le njegovo delo: pognal se je proti povsem nenevarni žogi, katero pa je le odbil z ramo (!), tako da je Campolonghi lahko streljal v prosta vrata. Pri drugem golu pa se je postavil na nerazumljivo mesto, tako da je bil njegov skok brezuspešen.

Od veteranov so igrali le Beorchia, ki je nastopil z velikim obližem na čelu, Ridolfi, ki je tudi tokrat dal iz sebe vse, kar je mogel, D'Eri in da Rold, na katerih je slonela vsa obramba.

Mestrina je bila prav tako polna rezerv, ki so skoraj celo tekmo le nadzorovale napade domačinov. V obrambi se je izkazal Ghezzo, ki je odlično pazil na Ridolfija, v napadu pa zviti Campolonghi, ki je uspešno izrabil edini priliki za gol.

Sodnik je pustil vtis, da je tudi on samo... rezerva, in je bil od vseh še najslabši.

Triestina je od vsega začetka navalila na vrata gostov. Ridolfi Beorchia in Canzian so bili najvztrajnejši in nasprotna obramba se je morala večkrat poslužiti nepravilnih potez, ki pa jih je sodnik vedno spregledal. V drugem polčasu je že kazalo, da bo Triestina prišla do zmage. Najprej je Ridolfi v obratu zadel prečko, nato pa je Storto na črti s precejšnjo dozo sreče odbil lep Canzianov strel. Še možnosti za Tommasija in Ridolfija, nato pa v 73' prvi gol gostov: neverjetna napaka Vatte, ki ni ustavil žoge in jo odbil do prostega Campolonghija, ki ni imel težav, da je povedel moštvo v vodstvo. Vsi so pričakovali reakcijo Triestine, toda 5' kasneje je Campolonghi izrabil novo nesoglasje v tržaški obrambi in ukanil Vatto. V 87' je moral D'Eri na črti rešiti vrata pred tretjim golom, potem ko je Chinellato zopet ukanil Vatto.

Res škoda, ker je Triestina kljub vsem napakam le zaslužila to zmago. Gledalci so to, razumeli in se kljub vsemu poslovili od moštva s ploskanjem.

u. k.

Zaradi tekme Interja s Celticom

Odložene na 1. junija številne tekme A lige

MILAN, 22. — Predsedstvo nacionalne profesionalne lige FIGC je sprejelo zahtevo po odložitvi dvoboja Mantova - Inter. In to zaradi tekme, ki jo bo Inter igral v finalu turnirja za pokal evropskih prvakov s Celticom.

Zaradi tega je odbor odložil vse tekme, ki pridejo v poštev za določitev letošnjega prvaka in tudi za določitev četrte enajsterice, ki bo izpadla v B ligo.

Odložene tekme bodo odigrali 1. junija in sicer Brescia - Cagliari, Juventus - Lazio, LR Vicenza - Bologna, Mantova - Inter in Spal - Venezia.

Totocalcio

Atalanta — Mantova	(0-0)	X
Bologna — Milan	(2-0)	1
Cagliari — Spal	(1-1)	X
Inter — Fiorentinna	(1-1)	X
Vicenza — Juventus	(0-1)	2
Lazio — Foggia	(2-1)	1
Lecco — Napoli	(0-3)	2
Torino — Brescia	(3-0)	1
Venezia — Roma	(1-2	2
Catanzaro — Sampd.	(0-0)	X
Verona — Modena	(2-0)	1
Verbania — Como	(0-0)	X
Prato — Maceratese	(0-0)	X

KVOTE

13 — 236.400 lir

12 — 15.500 »

A SKUPINA CLIGE

IZIDI

Udinese — *Cremonese	2-1
*Legnano — Biellese	3-0
*Marzotto — Entella	2-0
*Monza — CRDA	5-1
Trevigliese — *Rapallo	1-0
*Solbiatese — Piacenza	1-0
*Treviso — Pro Patria	2-0
Mestrina — *Triestina	2-0
*Verbania — Como	0-0

Prihodnje tekme (28. t.m.)

Biellese - Triestina, CRDA - Rapallo, Cremonese - Solbiatese, Entella - Monza, Mestrina - Piacenza, Pro Patria - Verbania, Trevigliese - Marzotto, Udinese - Treviso.

LESTVICA

Monza	33	20	9	4	54	16	49
Como	33	18	12	3	50	19	48
Treviso	33	16	12	5	37	31	44
Udinese	33	13	12	8	42	33	38
Verbania	33	13	10	10	30	25	36
Biellese	33	12	12	9	30	32	36
Trevigliese	33	13	7	13	37	34	33
Rapallo	33	10	13	10	25	23	33
Legnano	33	12	8	13	49	43	32
CRDA	33	9	13	11	25	36	31
P. Patria	33	10	10	13	36	41	30
Solbiatese	33	10	10	13	25	26	30
Piacenza	33	10	10	13	28	34	30
Marzotto	33	9	11	13	28	35	29
Entella	33	7	14	12	20	28	28
Triestina	33	5	16	12	19	35	26
Mestrina	33	7	10	16	17	29	24
Cremonese	33	6	5	22	26	58	17

Kriški napadalci pred mrežo nasprotnikov

KOLESARSTVO

GIRO D'ITALIA

V nedeljo Gomez včeraj Dancelli

Španec Gomez del Moral z rozo majico

PRATO, 22. — Španec Gomez del Moral je v nedeljo presenetil tik pred La Spezio vse tekmece in se sam podal do cilja, kjer je oblekel roza majico. Danes je Španec ohranil vodilno mesto, medtem ko je etapna zmaga pripadla Dancelliju pred Špancem Perezom Francesom in Vitom Tacconejem.

Splošna lestvica je po današnji tretji etapi naslednja:

1. **Gomez del Moral** (Šp.) 15.26'32"
2. Michele Dancelli z zaost. 16"
3. Perez Frances (Šp.)
4. Taccone 17"
5. Moser 19"
6. Schiavon 15.27'49"
7. Poggiali 15.27'50"
8. Zandegù 15.28'01"
9. Merckx (Bel.)
10. Altig (Nem.)

Carletto, Aimar (Fr.), Gimondi, Pingeon (Fr.), Anquetil (Fr.) Echevarria (Šp.), Motta, Maurer (Šv.), Benfatto, Lopez Carril (Šp.) vsi 15.28'01".

* * *

VIDEM, 22. — Etapna dirka po Furlaniji - Julijski krajini se je v nedeljo zaključila v Vidmu z zmago Emilia Santantonia pred Attiliom Roto. Puljčan Bilič je bil v splošni lestvici z zaostankom 2'31" šesti.

TENIS

PIACENZA, 22. — Kot je bilo pričakovati je Italija premagala v II. kolu turnirja za Davisov pokal Luksemburg s 5:0.

V polfinale tekmovanja evropske cone so se uvrstile iz A skupine Velika Britanija, Sovjetska zveza in Španija, iz B pa Brazilija, Italija, Francija in Južna Afrika.

Jugoslovanska nogometna prvenstva

I. ZVEZNA NOGOMETNA LIGA

IZIDI

Olimpija — Vardar	2:0	(1:0)
Zagreb — Vojvodina	0:0	
Radnički — Beograd	1:0	(0:0)
Rijeka — C. zvezda	2:1	(1:1)
Velež — Sarajevo	1:0	(0:0)
Hajduk — Dinamo	0:0	
Partizan — Čelik	4:0	(2:0)
Železničar — Sutjeska	3:1	(2:0)

LESTVICA

Sarajevo	24	14	5	5	36:20	33
Partizan	24	13	6	5	42:20	32
Dinamo	24	11	9	4	32:17	31
Vojvodina	24	10	8	6	29:25	28
C. zvezda	24	10	7	7	45:38	27
Radnički	24	12	2	10	28:27	26
Hajduk	24	9	7	8	31:20	25
Železničar	24	11	3	10	31:34	25
Velež	24	8	8	7	26:25	24
Vardar	24	10	4	10	33:35	24
Zagreb	24	8	7	9	29:39	23
Rijeka	24	6	7	11	25:32	19
Beograd	24	5	7	12	24:28	17
Olimpija	24	6	5	13	25:36	17
Sutjeska	24	6	5	13	20:43	17
Čelik	24	5	6	13	16:33	12

* * *

Pari prihodnjega kola: Dinamo-Olimpija, Vardar - Zagreb, Vojvodina - Radnički, Beograd - Rijeka, C. zvezda - Sarajevo, Čelik - Hajduk, Sutjeska - Partizan, Železničar - Velež.

SLOVENSKA LIGA

IZIDI

Celje — Rudar	0:0	
Slovan — Mura	2:4	(0:1)
Ljubljana — Kovinar	3:0	(2:0)
Branik — Triglav	5:2	(2:1)
Železničar — Slavija	0:0	
N. Gorica — Svoboda	1:1	(1:1)

LESTVICA

Ljubljana	19	12	4	3	53:25	28
Slavija	19	12	3	4	36:21	27
Železničar	19	11	4	4	41:22	26
Mura	19	11	2	6	53:35	24
Celje	19	8	5	6	38:22	21
Rudar	19	8	4	7	32:36	20
N. Gorica	19	7	5	7	23:24	19
Kovinar	19	8	1	10	30:40	17
Svoboda	19	7	2	10	39:43	16
Triglav	19	7	2	10	27:33	16
Branik	19	2	4	13	19:55	8
Slovan	19	1	4	14	19:54	6

* * *

Pari prihodnjega kola: Rudar - N. Gorica, Svoboda - Železničar, Slavija - Branik, Triglav - Ljubljana, Kovinar - Slovan, Mura - Celje.

II. LIGA (ZAHOD)

IZIDI

Bosna — Famos	1:1	(0:1)
BSK — Maribor	0:0	
Istra — Segesta	10:2	(3:2)
Šibenik — Aluminij	0:0	
Lokomotiva — Rudar	1:0	(1:0)
Borac — Trešnjevka	2:0	(0:0)
Borovo — Osijek	1:1	(1:1)
Varteks — Sloboda	1:0	(0:0)
Bratstvo — Leotar	2:0	(1:0)

LESTVICA

Maribor	28	17	10	1	45:10	44
Lokomotiva	28	15	7	6	46:93	37
Sloboda	28	16	4	8	45:24	36
Šibenik	28	13	8	7	43:31	34
Osijek	28	12	8	8	41:30	32
Rudar	28	9	10	9	25:31	28
BSK	28	10	7	11	37:39	27
Famos	28	9	9	10	41:44	27
Bratstvo	28	9	9	10	38:47	27
Borovo	28	6	14	8	43:32	26
Trešnjevka	28	9	8	11	28:30	26
Segesta	28	10	6	12	46:60	26
Varteks	28	7	11	10	27:26	25
Aluminij	28	9	7	12	32:38	25
Leotar	28	7	11	10	31:39	25
Borac	28	9	5	14	37:51	23
Bosna	28	4	11	13	29:41	19
Istra	28	5	7	16	32:60	17

* * *

Pari prihodnjega kola: Bratstvo-Bosna, Leotar - Varteks, Sloboda-Borovo, Osijek - Borac, Trešnjevka-Lokomotiva, Rudar - Šibenik, Aluminij - Istra, Segesta - BSK, Maribor - Famos.

ZAHODNA CONSKA LIGA

IZIDI

Jesenice — Koper	2:3	(0:2)
Zagorje — Kamnik	3:0	(0:0)
Ilirija — Litija	3:1	(2:0)
Primorje — Tolmin	4:1	(2:1)
Hrastnik — Tabor	2:0	(1:0)
Svoboda Š. — Izola	0:3	b.b.

LESTVICA

Koper	19	13	4	2	48:17	30
Hrastnik	19	12	4	3	45:19	28
Zagorje	19	10	5	4	38:29	25
Ilirija	19	12	0	7	51:31	24
Izola	18	8	6	4	42:33	22
Kamnik	19	7	4	8	33:39	18
Tabor	19	7	2	10	31:39	16
Tolmin	19	5	5	9	26:37	15
Primorje	18	6	3	9	26:39	15
Jesenice	19	5	3	11	39:44	13
Litija	19	4	6	9	27:46	13
Svoboda	19	3	1	15	27:70	7

* * *

Pari prihodnjega kola: Koper - Tolmin, Hrastnik, Tabor - Primorje, Kamnik - Jesenice, Litija prosta.

Enrique Lopez Albujar:

USHANAN-JAMPI

3.

— Razvežite tegale moža! — je zaklical starec z županskega palico. In obrnjen k obsojencu je spregovoril:

— Cunce Maille, od tega trenutka naprej nimaš več pravice dostopa na našo zemljo, ker bi to razjezilo bogove in njihov srd bi nam uničil letino, izsušil vodnjake in prinesel kugo. Napoti se čez reko in ne prikaži se več!

Maille je še enkrat pogledal množico, ki je bolj narejeno kakor s pristnim ogorčenjem spremljala ukazovalne starčeve besede, potem je debelo pljunil in jim z izrazom zaničevanja, ki ga premore le indijanska mimika, zabrusil:

— Prekleti kuzlini sinovi!

S štirimi mogočnimi skoki je bil čez vodo in se izgubil v goščavi na nasprotnem bregu, medtem ko so psi, ki jih je pogled na bežečega človeka razdražil, zagnali peklensko tuljenje in si z njim dali duška po dolgem molku; v bučečo, kristalno čisto reko si niso upali za njim.

Če je izgon za kogar koli žalitev, je za Indijanca — in to za Indijanca, kakor je bil Maille — izgon iz domačega kraja predstavljal višek vseh mogočih žalitev, skupek vseh težav, ki ga čakajo spričo izgube njegovega premoženja: koče, zemlje, živine in družine. Predvsem pa zaradi izgube koče.

Indijanski jitarishum je za obsojenca civilna smrt, za družbo ne obstaja več in rehabilitacije za tak primer ne poznajo. To je indijanski ostrakizem, obsojenec je žigosan in vrata v domači kraj so mu za vselej zaprta. Ostane mu le golo življenje, da se lahko klati po hribih, dolinah, gorskih planotah in goščavah ali pa gre život v mesta med bele ljudi, to pa je za pravega Indijanca, ki ljubi gorske višine, najhujša muka in največja sramota.

Cunce Maille je bil uporniške, bojevite narave in se ne bi mogel nikoli sprijazniti z izgnanstvom, na katerega je bil pravkar obsojen. Vrh tega sta ga dve sili neodoljivo vlekli nazaj domov; njegova koča in njegova mati. Kaj bo počela njegova mati brez njega? Ta misel mu ni dala miru in pričel je kovati drzne načrte. Spomin na pretekle dogodke ga je pekel kot ogenj, srce se mu je polnilo s sovraštvom in domotožjem kakor hudourni oblak z elektriko; v kratkem mu je presedlo brezdelno pohajkovanje, na katerega je bil prisiljen, zato se je neke noči že proti jutru pritihotapil nazaj čez reko, ki jo je bil pred mesecem prečkal pri belem dnevu, spremljan od pogledov neme množice in lačnega, zverinskega laježa pasjih mrcin.

Kljub pogumu, ki ga je bil že neštetokrat dokazal, je Maille začutil ob prvih stopinjah po prepovedanem ozemlju, da ga pri srcu grabi strah. Strah pred čim? Pred smrtjo? Kdo bi mogel ubiti njega, ki je bil vajen igre s smrtjo, za prazen nič! In ali nima karabinke s sto naboji? S tem se lahko spoprime s celo občino in potem v primernem trenutku odnese pete.

Z napeto puško, prisluškujoč slehernemu šumu, je previdno napredoval, s pogledom je skušal prodreti v vsak grm ob poti. Šel je po isti strmi stezi mimo bodičastih kaktusov, podobnim ogromnim polipom. To je bila vratolomna pot, po kateri so se drznili spuščati le chupanski občani, nikdar pa se niso po njej vzpenjali v strmino, ker je bila ta pot rezervirana za velike trenutke njihovega krvoločnega pravosodja.

Maille je premagal vse težave pri vzponu in ko je prišel v naselje, se je ustavil pred svojo kočo in iz njegovega grla je prišel kratek, turoben goltniški krik, še najbolj podoben prašičjemu kruljenju, prihajajočemu iz globokega vrča. Vrata so se odprla in okoli izobčenčevega vratu sta se ovili dve roki, pridušen glas mu je govoril:

— Vstopi, moj sin, vstopi! Mnogo noči je že prečula tvoja mati, ko te je čakala. Ali te je kdo videl?

Maile je v