Največi slovenski dnevnik v Zedenjenih državah.

Velja za vse leto . . . $3.00
Za pol leta $1.50

GLAS NARODA

List slovenskih delavcev v Ameriki.

The largest Slovenian Daily in the United States

Issued every day except Sundays and Legal Holidays.
50,000 Readers

TELEFON PISARNE: 4687 CORTLANDT. Entered as Second-Class Matter, September 21, 1903, at the Post Office at New York, N. Y., under the Act of Congress of March 3, 1879. TELEFON PISARNE: 4687 CORTLANDT.

NO. 37. — ŠTEV. 37. NEW YORK, TUESDAY, FEBRUARY 13, 1917. — TOREK, 13. FEBRUARJA, 1917. VOLUME XXV. — LETNIK XXV.

Poslanik Gerard.

AMERIŠKI POSLANIK JE DOSPEL V ŠVICO. — OBISKAL GA JE V AMERIŠKEM POSLANIŠTVU ŠVICARSKI PREDSEDNIK. — POSLANIK NI HOTEL DATI ČASNIKARSKIM POROČEVALCEM NIKAKEGA POJASNILA. — NAJPREJ MORA GOVORITI S PREDSEDNIKOM WILSONOM IN ŠELE POTEM BO STOPIL PRED JAVNOST. — SLOVO OD BERLINA. — POTOVAL BO SKOZI PARIZ.

Washington, D. C., 12. februarja. — Ameriški poslanik Stovall je danes sporočil ameriškemu državnemu departmentu, da je dospel poslanik Gerard v Švico.

Brzojavka se glasi:

— Ameriški poslanik Gerard je dospel s svojim spremstvom v Curih in bo prišel danes zvečer ob devetih v Bern. Vse je zdravo. Jaz sem se sestal žnjim na švicarski meji. V imenu švicarske vlade ga je pozdravil polkovnik Bruegger, generalni adjutant švicarske armade.

Bern, Švica, 12. februarja. — Jutri bosta obiskala poslanika Gerarda predsednik švicarske republike, Schulthess in zunanji minister A. Hoffmann.

Curih, Švica, 11. februarja. — Ko so dospeli člani ameriškega poslaništva preko švicarske meje, so se globoko oddahnili. Dokler so bili v Nemčiji, so se neprestano bali, da jih bo nemška vlada pridržala kot talce.

Ko se je pripeljal Gerard na kolodvor, ga je obdala cela gruča časnikarskih poročevalcev. Vpraševali so ga o raznovrstnih zadevah, toda on ni nikomur odgovoril. Rekel je samo, da ne bo podal prej nikake izjave, dokler se ne posvetuje s predsednikom Wilsonom.

Slovo od Berlina je bilo prijazno, toda zelo formalno. Na kolodvoru je bilo veliko Nemcev ter precej Amerikancev, ki so še ostali v Berlinu. Veliko bi jih rado odpotovalo z Gerardom, pa niso dobili policijskega dovoljenja. Po kolodvoru je kar mrgolilo tajnih policistov.

Bern, Švica, 12. februarja. — Vsi Amerikanci, kakih 120 po številu, so zdravi in najboljše volje.

Ameriški poslanik Gerard in njegova žena bosta ostala še nekaj dni v Bernu, predno bosta odpotovala na Špansko. Potovala bosta skozi Pariz, kjer bo bivši poslanik tudi nekaj dni ostal.

Danes ga je obiskal predsednik republike Švice, Schulthess.

Rusi in Nemci.

Boji se nadaljujejo. — Nemci zavzeli zakope. — Rusi so jih prepodili. — V Karpatih sneži.

Petrograd, Rusija, 12. februarja. Pri Borovoiolynu so naši vojaki ne da bi jih sovražnik opazil, prerezali žično ograjo in so napadli nemške straže ter zavzeli eno strojno puško.

V sneženem viharju sta dve sovražni stotniji naskočili naše zakope pri Mihalovki, katere ste branili dve stotniji. En naskok je bil odbit, na drugem mestu pa se je sovražniku posrečilo zavzeti nekaj naših zakopov. S pomočjo sosednje stotnije pa smo sovražnike pregnali in smo zakope zopet utrdili.

Južno od Galiča je sovražnik prekoračil zmrzli Dnjester in je naskočil naše postojanke. Spočetka nas je sovražnik potisnil nekoliko nazaj, s protinapadom pa smo ga zopet pregnali.

V Karpatih sneži.

Na rumunski fronti se ni nič posebnega zgodilo.

V Kavkazu je položaj neizpremenjen.

Berlin, Nemčija, 12. februarja. Nemško vrhovno poveljstvo poroča:

Naši naskoki ob Dvini in blizu Kizelina so bili uspešni. Pi Kizelinu smo vjeli 40 mož, 2 častnika in eno strojno puško.

V gorah na obeh straneh Oituza in v nižini Putne pride pogosto do manjših spopadov.

Ob Seretu se spopadajo prednje straže. Ob dolenji Donavi se vrše artilerijski boji.

Iz macedonskega bojišča ni nikakih poročil.

Ameriški dezerterji.

Detroit, Mich., 12. februarja. — Poveljstvo 31. polka je ukrenilo vse potrebno, da se preprečijo dezertacije v Kanado. Pred nekaj tedni se je namreč vrnil omenjeni polk z teksaške meje, kjer je bil izvežban. Dezertiralo pa je 27 vojakov in se pridružilo kanadskim polkom.

Francoska fronta.

Angleži napredujejo. — Zavzeli so 600 jardov nemških zakopov. — Berlin priznava. — Zračni boji.

London, Anglija, 12. februarja. Angleški vojni stan poroča sledeče:

Včeraj smo imeli nadaljne uspehe severno od Ancre ob cesti pri Beaucourt-Puisieux. Zasedli smo 600 jardov sovražnih zakopov in smo vjeli tudi nekaj vojakov.

Proti večeru nas je sovražnik napadel v novih postojankah, pa smo ga odgnali. Na več drugih krajih smo vdrli v sovražne zakope.

V včerajšnjem zračnem boju se je moral nek nemški zrakoplov spustiti na zemljo, ker je bil poškodovan. Mi smo izgubili eno letalo.

Pariz, Francija, 12. februarja. — Francoski vojni urad poroča:

Pri Berry-au-Bac smo z uspehom vrgli dve mini na hrib št. 108. v Champagne in v Argonih so bile straže zelo aktivne. Naši napadi v Argonih in na hribu št. 304. so uspeli. Na ostali fronti je bila noč mirna.

Na belgijski fronti je bila artilerija zelo aktivna.

Berlin, Nemčija, 12. februarja. Nemški vojni stan poroča: — Vzhodno od Armentieres in južno od La Bassee smo odbili vse sovražne naskoke.

Na obeh straneh Ancre je bila artilerija zelo živahna.

Vrsta zakopov jugovzhodno od Serre je bila nevzdržljiva, za to smo jo izpraznili, še predno so nas Angleži napadli.

Sovražnik je imel sneženе predpasnike.

10. februarja je nek podmorski čoln uničil nek francoski pomorski zrakoplov. Oba zrakoplovca sta bila vjeta.

Iraki uspehi.

London, Anglija, 12. februarja. Vlada je danes ugodila zahtevi nacijonalistov in dovolila, da se sme en dan razpravljati v spodnji zbornici o vprašanju irske uprave.

Predsednik Wilson odklonil ponudbo.

Nemška vlada se hoče pogajati z Ameriko. — Wilson je ponudbo zavrnil. — Zahteva, da Nemčija takoj vstavi vojevanje s podmorskimi čolni.

Washington, D. C., 12. febr. — Švicarski poslanik dr. Ritter je v imenu nemške vlade poslal Lansingu noto, v kateri izjavlja nemška vlada, da je še vedno pripravljena pogajati se z ameriško vlado glede sedanje situacije. **Wilson je to ponudbo na kratko zavrnil s pripombo, da mora Nemčija prej prenehati z blokado.**

Že v soboto se je oglasil dr. Ritter v zunanjem uradu in je ustmeno sporočil željo nemške vlade. Ko je Wilson o tem zvedel, je rekel, da se naj vloži nemška nota pismeno; dr. Ritter je to tudi storil v nedeljo zvečer.

Odgovor nemške vlade je bil odločen in jasen. Lansing ni izbiral besed, temveč je odgovril po trgovsko. **Ponudbe se ne more sprejeti, dokler Nemčija ne preneha z blokado.**

V diplomatičnih krogih se smatra ta odgovor za tako važen kot Wilsonov govor v senatu 3. febr., ko je poročal ,da je prekinil diplomatične zveze z Nemčijo. Poglavitni pomen pa leži v tem, ker se jasno vidi, da Wilson od daleč ne misli na to, da bi se hotel zadovoljiti s kako nemško obljubo, samo da bi se ognil vojne. S tem je predsednik pokazali, da so neresnična časniška poročila, ki so trdila, da želi kompromis z Nemčijo. Nobenega kompromisa! To je Wilsonova deviza. Zahteva samo, da Nemčija takoj preneha z blokado, ki je protipostavna in nasprotna mednarodnemu pravu. Dokler nemška vlada ne stori tega, ostane v nasprotju z ameriško vlado in je nevarnost, da pride do vojne. Pa če tudi Nemčija preneha s sedanjim bojevanjem, Združene države ne bodo še takoj obnovile diplomatične zveze z Nemčijo, temveč šele potem, ko bi Nemčija zopet podala zatrdilo, katerega je podala preteklo leto v zadevi "Sussexa".

Nekateri so trdili, da Wilson ne misli tako resno, kar je rekel v svojem govoru 3. februarja. Zdaj je pokazal, da so se motili, ako so tako mislili. Zdaj je jasno, da Wilson ne popusti in sedanje njegovo stališče kaj lahko dovede do vojne, ako se Nemčija ne vkloni. Izgleda, kakor da je vojna gotova, ako Nemčija takoj ne preneha s sedanjim bojevanjem s podmorskimi čolni.

Sedanja nemška ponudba za pogajanja po mnenju ameriških diplomatov ni odkritosrčna. Pogajati se pač ne more, ko so enkrat že prekinjene zveze in ako vodi boj naprej, zaradi katerega so se zveze prekinile.

Predsedniku so že predložili predlogo, da se naj oborože vsi trgovski parniki. Topove in municijo bi dala mornarica. Sicer mornarica ni primorana dati topove, vendar pa so mnenja, da bi mornariški departmena proti kaveiji posodil trgovskim parnikom topove in celo municijo.

Japonska hvali Kitajsko.

Tokio, Japonsko, 12. februarja. Japonski zunanji minister je v pogovoru s kitajskim poslanikom odobril kitajsko postopanje z ozirom na pogovor, katerega je poslala Kitajska nemški vladi v zadevi podmorskih čolnov. Na ta način bo Kitajska pomagala, da se napravi konec nemškemu uplivu na Daljnjem Vzhodu.

Pomorska bitka v južnem Atlantiku.

Buenos Aires, Argentinija, 12. februarja. — Poročila pravijo, da je nemška pomožna križarka v boju z angleškimi bojnimi ladjami potopila dve angleški križarki: "Amethist" in "Glasgow". Temu poročilu pa se ne vrjame. Zadnje poročilo pravi, da se je 'Amethist' zasidral blizu Rio de Janeiro, ker je bil poškodovan.

NEMŠKI MEMORANDUM.

Washington, D. C., 12. februarja. — **Nemška vlada je po švicarskem poslaniku sporočila v nedeljo zvečer vladi Združenih držav sledeče:**

Memorandum.

— Švicarska vlada je bila po nemški vladi naprošena povedati, da je nemška vlada še vedno kakor prej pripravljena, oficielno ali neoficielno pogajati se z Združenimi državami pod pogojem, da trgovska blokada proti Angliji ne bo prekinjena.

P. Ritter.

Takoj ko je bil ta memorandum sprejet, so se v državnem departmentu posvetovali in vlada je dala sledeči odgovor:

Moj dragi gospod poslanik:—

Potrjujem prejem memoranduma, katerega ste mi blagovolili vročiti 11. t. m. Predsednik me je naprosil, da Vam izjavim, da je vlada Združenih držav pripravljena razpravljati vsa vprašanja, katera bi predložila nemška vlada, ako prekliče proklamacijo z dne 31. januarja, s katero je nenadoma in brez kakega prejšnjega naznanila prelomila svojo obljubo z dne 4. maja pr. l.; nikakor pa ne misli, da bi mogla pričeti kak razgovor z nemško vlado v zadevi sedanje politike vojevanja s podmorskimi čolni proti nevtralnim narodom, dokler nemška vlada ne obnovi obljub z dne 4. maja in se tudi po teh obljubah ravna.

Ostajam, moj dragi gospod poslanik, itd.

Robert Lansing.

Nemško ljudstvo hrepeni po miru.

Piše **Oskar King Davis.**

Bern, Švica, 11. februarja. — Ameriško ljudstvo naj ve resnično dejstvo. **Nemčija se je odločila, da prične s podmorskimi čolni in ves nemški narod je v tem oziru na strani nemške vlade.**

Več mesecev se je v Nemčiji najtemeljiteje razpravljalo o bojevanju s podmorskimi čolni. Ko sem prišel prvič v Berlin, je več odličnih oseb, med temi mnogo državnih uradnikov, bilo proti splošnemu bojevanju s podmorskimi čolni. Zdaj pa vse nemško javno mnenje podpira sedanjo politiko podmorskih čolnov.

Nemci so hoteli in še zdaj hočejo mir. Nekateri so se v resnici nadjali, da je božična mirovna ponudba taka, da jo bo mogoče sprejeti in da bo sledil mir. Tudi časopisi so vedno pisali, da je mir blizu. To je brez vsake dvojbe, da velika večina nemškega naroda želi mir, ker so k temu prisiljeni zaradi pomanjkanja hrane in finančnih razmer in ker se bliža čas, ko bo primanjkovalo vojnega materijala. **V resnici je narod sit vojne.**

Okoli Božiča so bile vse misli osredotočene v miru. Nemška vlada je bila potrta, ko so zavezniki odklonili mir po nemških pogojih. Narodu ni mogla pokazati uspeha, zato pa se sedaj trudi dovesti narod do tega, da se oklene misli, da je treba nadaljevati vojno z vso odločnostjo.

Možje, ki so bili pred mesci odločno proti vojevanju s podmorskimi čolni, so zdaj odkrito naklonjeni temu vojevanju ter dolžijo Anglijo, da je ona kriva, da so zavezniki zavrnili mirovno ponudbo.

Nemški narod je prepričan, da bodo podmorski čolni dosegli svoj namen in da bo Anglija prisiljena prositi za mir. Narod ne želi, da bi tudi Amerika posegla v vojno. V tem oziru niso indiferentni, vedo pa, da Amerika več mesecev ne bo mogla dati zaveznikom dovolj vojnega materijala in predno bo mogla Amerika kaj storiti, bodo nemški podmorski čolni tako uničili svetovno parobrodstvo, da bodo zavezniki prisiljeni prositi za mir.

Nemci pravijo, da imajo 300 podmorskih čolnov največje vrste in so opremljeni z vsem potrebnim za dolgo službo. Imajo tudi dovolj olja, katerega so dobili in ga še dobivajo v Rumuniji.

Do poletja bodo uničili tretjino angleškega brodovja in nevtralne ladje ne bodo hotele voziti v vodovje v vojni zoni.

Na to Nemci upajo in narod je na to pripravljen z vso energijo za več mesecev.

Videl sem cela polja torped in izstrelkov vseh kalibrov. Toda to je samo majhen del tega, kar more Nemčija napraviti municije.

Mnogi Nemci pravijo, da je sedanje bojevanje s podmorskimi čolni delo za mir. To je poslednje sredstvo za dosego miru. "Poleti bo mir", se sliši po berlinskih ulicah.

Ne želijo več novih sovražnikov, najmanj pa Združene države. Toda pravijo: "Ako hoče, pustite jo!"

Ako je imela Anglija pravico proglasiti blokado v Severnem morju, potem je tudi Nemčija opravičena razširiti blokado okoli Anglije. Ako Amerika ni protestirala proti angleški blokadi, zakaj sedaj protestira proti nemški. Ako ni opravičena ena blokada, ni potem tudi druga. Ako se je Amerika odločila za boj, potem gre Nemčija v ta boj z vsako unčo svoje moči.

Submarini.

Iz zadnjih poročil je razvidno, da je bilo včeraj potopljenih v vojni zoni zopet pet ladij. —

Nemški podmorski čolni so potopili včeraj:

Parnik:	Ton:
Netherllee, angl.	4227
Lycia, angl.	2715
Aghios, Spyridion, grški	768
Voltaire, angl.	409
Včeraj je bilo potopljenih	8361
Prej je bilo potopljenih	178,113
Olivia, angl.	242
Izza 1. febr. je bilo potopljenih	186,474

Potopljeni parniki so bili: Ameriški 1, nevtralnih 3, angleških 48, drugih bojujočih se 7.

Pojasnilo

Po pismih, ki nam prihajajo dan za dnem od rojakov, posnemamo, da vlada med njimi splošno zanimanje, na kak način bi bilo mogoče si preskrbeti in zagotoviti avstrijske krone, namreč sedaj, dokler jim je cena še nizka, in predno se povspejo zopet do stare veljave.

Lahko rečemo, da jo ni slovenske naselbine v Ameriki, kjer bi se začasno ne razpravljalo o tem važnem vprašanju.

Več pojasnil v tej zadevi dajemo na zahtevo.

TVRDKA FRANK SAKER,
82 Cortlandt St., New York, N. Y.

Boji z Italjani.

AVSTRIJSKE ČETE SO PRIBORILE PRI GORICI PRECEJ LEPIH USPEHOV. — ITALJANSKI ZRAKOPLOVCI SO OBSTRELJEVALI TRST, MILJE IN OPČINO. — PRI TOLMINU SO AVSTRIJCI NEKOLIKO NAPREDOVALI. — ITALJANSKO POROČILO POROČA O VELIKIH USPEHIH. — ITALJANSKA ARTILERIJA OBSTRELJUJE TRBIŽ. — ŽRTVE NISO POSEBNO VELIKE. — ZRAKOPLOV VJET.

Rim, Italija, 12. februarja. — Poročilo, ki ga je izdalo vrhovno poveljstvo italjanske armade, se glasi:

— Na hribih vzhodno od Gorice je prišlo v soboto in nedeljo zvečer do vročih artilerijskih spopadov. Sovražnik je bil vdrl v naše bojne črte, toda mi smo ga z velikimi izgubami pregnali.

Vjeli smo več kot sto avstrijskih vojakov, med katerimi se je nahajalo tudi nekaj častnikov.

V Trentinu se vrše le malenkostni spopadi. Nekaj sovražnih patrulj se je bilo približalo našim pozicijam pri Monte Pasubio, toda mi smo jih pognali uspešno v beg.

Zelo vroč boj se vrši ob gorenjem teku reke Bele. Naša artilerija je začela obstreljevati postajo mesta v Trbižu. Vojaške operacije se vrše veliko lažje, ker jih ne ovira več slabo vreme.

Nek sovražni zrakoplov je hotel obstreljevati Videm, pa so ga naše baterije pregnale. Posrečilo se nam je izstreliti nek sovražni zrakoplov.

Izstrelili smo tudi dva avstrijska zrakoplova, ki sta rekogniscirala albansko obal. Dva zrakoplovca smo vjeli, dva sta bila pa mrtva, ko sta padla na tla.

Dunaj, Avstrija, 12. februarja. — V soboto in nedeljo so se vršili v okolici Gorice vroči boji. Avstrijci so vjeli skoraj tisoč italjanskih vojakov in zaplenili veliko vojnega materijala.

Pri Tolminu so vjeli Avstrijci nad 50 laških vojakov.

Uradno poročilo se glasi:

— Na hribovju vzhodno od Gorice so odbili naši vojaki vse italjanske napade. Pri tem so vjeli 370 mož. V bojih so se posebno odlikovali vojaki 37. domobranskega polka, ki sestoji večjidel iz samih Ogrov.

Italjanski zrakoplovci so obstreljevali Trst, avstrijsko ladjedelnico v Miljah in bolnišnico na Općinah.

Povzročena škoda je precejšnja.

Zrakoplovci so se takoj umaknili, ko so stopile naše baterije v akcijo.

Nemške čete ob nizozemski meji.

Kodanj, Dansko, 12. februarja. Blizo nizozemske meje so Nemci koncentrirali pet korov vojaštva, ali 200 tisoč. Kaj s tem nameravajo, se ne more izvedeti. Morda se pripravljajo na pomladansko vojno in bodo to vojaštvo odpeljali na mesto, kjer ga bodo najbolj potrebovali.

Nezadovoljnost z vojno politiko v Italiji.

"Corritre della Sera" ugotavlja, da se v Italiji pripravlja notranja ofenziva. Nameravajo vreči Bissolatija in Sonnina, se znebiti nerodne vlade in skleniti mir, ki bi bil za Italijo poniževalen.

Demonstracije v Lipskem.

Rim, Italija, 12. februarja. — Neko poročilo pravi, da so bili veliki nemiri v Lipskem. Mesto je popolnoma ločeno od ostalega sveta. Brzojavna zveza je pretrgana.

Švedska prične s plovbo.

Kodanj, Dansko, 12. februarja. Kakor piše list "Danges Nyheter" v Stockholmu, prične Švedska zopet trgovino z Ameriko. — Plovba bo odprta v nekaj dneh.

Francosko balkansko poročilo.

Ljuti topovski boji so se bili 9. decembra posebno pri Bitolju in ob Doiranskem jezeru. Južno od Serresa so angleške čete vzele še več turških postojank.

Srbsko uradno poročilo.

Sneženi metež in megla ovirata vsako resno podjetje.

47 bilijonov nemškega posojila.

Amsterdam, Nizozemsko, 12. februarja. — Neka brzojavka pravi, da je vplačilo petega nemškega vojenga posojila prineslo 47 bilijonov 200 miljonov mark. 899 miljonov so podpisale samo posojilnice.

Pošiljateljem denarja.

Denar se še vedno lahko pošilja v staro domovino, dokler ne bo vojna napovedana, toda sprejemajo ga le **pod pogojem, da se vsled vojne v Evropi mogoče izplača z zamudo, ali pa povrne.**

Priporočamo pa pošiljati po brezžičnem brzojavu, ker take pošiljatve ne morejo vstaviti.

Parniki namreč le poredko vzamejo avstrijsko in nemško pošto, lahko se pa tudi zgodi, da bodo ves promet popolnoma vstavili.

Po brezžičnem brzojavu se zamore poslati le okrogle zneske po sto, na primer 100, 200, 300, 400, 500, 600 in tako dalje do deset tisoč kron. Za brzojavne stroške je najboljše, da se nam pošlje $4 za vsak naslov; ako bode kaj preveč ali premalo, bomo poslali nazaj, oziroma pisali za primanjkljaj.

Z ozirom na sedanje razmere, ko se veljava denarja večkrat izpremeni, bomo od sedaj naprej do preklica, ako se bode cena kronam zvišala, medtem ko je denar na potu do nas, istega zadržali, ter s pošiljateljem stopili pismeno v dogovor.

Denar po zvišani ceni bomo le tedaj odposlali takoj naprej, ako bo pošiljatelj izrecno zahteval, da naj se denar odpošlje tudi v slučaju, ako se cena kronam zviša.

Kdor želi, da se izplačilo izvrši po brezžičnem brzojavu, naj pripomni na denarni nakaznici "pošlje naj se brzojavno".

CENE:

K: 10.00	1.50	K: 150.00	19.50
K: 20.00	2.75	K: 200.00	26.00
K: 30.00	4.05	K: 300.00	39.00
K: 40.00	5.35	K: 400.00	52.00
K: 50.00	6.65	K: 500.00	65.00
K: 60.00	7.90	K: 600.00	78.00
K: 70.00	9.20	K: 700.00	91.00
K: 80.00	10.50	K: 800.00	104.00
K: 90.00	11.80	K: 900.00	117.00
K: 100.00	13.00	K: 1000.00	129.00

TVRDKA FRANK SAKER,
82 Cortlandt Street, New York, N. Y.

"GLAS NARODA"

(Slovenian Daily.)
Owned and published by the
SLOVENIC PUBLISHING COMPANY
(a corporation.)

FRANK SAKSER, President, LOUIS BENEDIK, Treasurer.

Place of Business of the corporation and addresses of above officers:
82 Cortlandt Street, Borough of Manhattan, New York City, N. Y.

Za celo leto velja list za Ameriko in Canado	$3.00	Za pol leta za mesto New York..	2.00
Za pol leta	1.50	Za Evropo za vse leto	4.50
Za celo leto za mesto New York..	4.00	Za Evropo za pol leta	2.55
		Za Evropo za četrt leta	1.70

"GLAS NARODA" izhaja vsak dan izvzemši nedelj in praznikov.

"GLAS NARODA"
("Voice of the People")
issued every day except Sundays and Holidays.
Subscription yearly $3.00.

Advertisement on agreement.

Dopisi brez podpisa in osebnosti se ne priobčujejo.
Denar naj se blagovoli pošiljati po — Money Order.
Pri spremembi kraja naročnikov prosimo, da se nam tudi prejšnje bivališče naznani, da hitreje najdemo naslovnika.

Dopisom in pošiljatvam naredite ta naslov:
"GLAS NARODA"
82 Cortlandt St., New York City

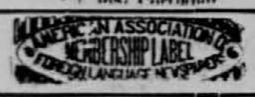

Ali bo vojna?

Sprva se je misilo, da bodo vse druge nevtralne države sledile vzgledu Združenih držav ter prekinile diplomatične zveze z Nemčijo.

To se ni zgodilo, in Združene države so v tem oziru popolnoma osamljene.

Nevtralne države, posebno pa južnoameriške republike so vložile ostre proteste proti brezobzirnemu bojevanju s podmorskimi čolni, diplomatičnih zvez pa ni nobena prekinila.

V Washingtonu so baje vsled tega zelo razočarani.

Toda, če se prav pomisli, ni bilo drugega pričakovati.

Pred vsem ni bilo mogoče tega misliti o evropskih nevtralcih, ki se vsi razen Španije nahajajo na zelo težavnem stališču.

Prelom diplomatičnih zvez je predpogoj vojni.

Če so enkrat diplomatične zveze prekinjene, tudi vojna ni več daleč. Ako so diplomatične zveze prekinjene, lahko privede vsak najmanjši nesporazum do vojne.

Ker so se tudi republike Srednje in Južne Amerike zadovoljile samo s protesti, še vseeno upamo, da bo mogoče preprečiti vojno med Nemčijo in Združenimi državami.

V tem mnenju nas še bolj potrjuje poročilo, da se diplomati nevtralnih držav že posvetujejo, na kak način bi se preprečilo vojno. Posebno južnoameriki diplomati so v tem oziru neprestano na delu.

Mi smo prepričani, da je predsednik Wilson s tem zadovoljen in da se popolnoma strinja s tem mirovnim gibanjem. Še zdaj je iz vsake njegove besede razvidno, da hoče na vsak način preprečiti vojno.

Iz vseh dosedanjih dogodkov je razvidno, da bi se predsednik Wilson zelo težko pripravil storiti v tej zadevi odločilen korak. Tudi to je jasno razvidno iz washingtonskega poročila lista "Worlda".

Na ta časopis se prav lahko zanesemo, ker je najboljši pristaš predsednika Wilsona, in ker je v tesni zvezi z vladnimi krogi.

Ta časopis poroča, da bo predsednik Wilson šele tedaj napovedal vojno, če bodo nemški podmorski čolni torpedirali kako ameriško ladjo ter žnjo red potopili precejšnje število ameriških državljanov.

Nemčija bi namreč s tem dokazala, da hoče na vsak način prekršiti pravice Združenih držav, da čisto nič ne vpošteva pravic ameriških državljanov in da hoče od Združenih držav vojno takorekoč izsiliti.

Ako se bodo potopili Amerikanci na onih ladjah, ki vozijo za zaveznike municijo oziroma prevažajo vojno kontrabando, ne bo to še zadosten vzrok za vojno.

Zavezniške parobrodne družbe namreč kaj rade jemljejo v službo ameriške državljane, ter hočejo s tem ščititi svoje ladje pred pomorskimi čolni.

To je čisto navadna špekulacija.

Zavezniki si na vse mogoče načine prizadevajo spraviti Združene države na svojo stran in povzročiti vojno med njimi in Nemčijo.

Položaj torej ni tako brezupen kot se vidi na prvi pogled.

Ako ne bodo Nemci torpedirali ameriških ladij, posebno potniških parnikov kot je "St. Louis", ki ne vozi nobene vojne kontrabande, ne bo vojne med Nemčijo in Združenimi državami.

ooo

Zelenemu uredniku N. V. se zdi čudno, zakaj je naš list za newyorške naročnike cel dolar dražji, za druge pa samo petdeset centov.

Ali zeleni urednik sploh ve, kaj je dnevnik, kaj je poštna postava in kaj je takozvani "second-class matter"? Če bi to vedel, bi nestavil tako neumnih vprašanj. Za vsak list, ki ga pošlje naše upravništvo na kak newyorški naslov, mora plačati en cent poštnine. Na leto pride torej same poštnine čez tri dolarje.

Italijansko uradno poročilo.

Na tridentinskem bojišču je zapadel sneg; naše čete so bile zato omejene le na male boje poizvedovalnih oddelkov. Na Krasu intenzivno delovanje s topovi; dasi je deževalo kot ob vesoljnem potopu. V minuli noči smo odbili v odseku severno Hudega Loga poizkušeni napad.

Na tridentinskem bojišču so topovi v odseku Adiške doline močnejše gromeli. Z dobro merjenim ognjem smo razbili dolgo krdelo s pratežem med pohodom na strminah zahodno prelaza Santo. Na julijski bojni črti je streljanje s topovi ponehavalo. Na celem bojišču negodno vreme.

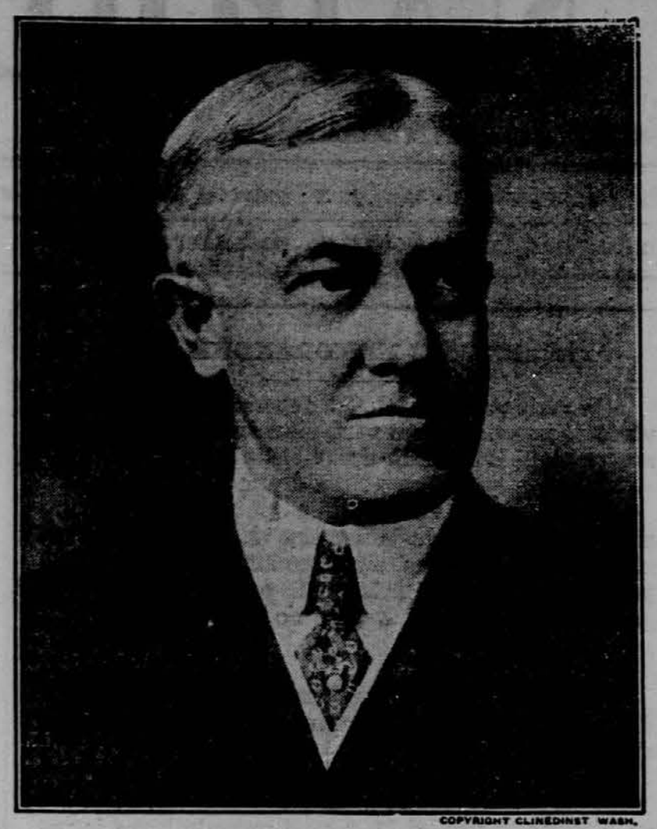

COPYRIGHT CLINEDINST WASH.

JOHN W. DAVIS, GENERALNI SOLICITOR V JUSTIČNEM DEPARTMENTU.

Dopisi.

Carbondale, Pa. — Zelo so redki dopisi iz naselbin, posebno iz Carbondale. Zakaj? Zato, ker v prvi vrsti ni veliko za poročati, kajti tu je le par slovenskih rodbin in kar se je v teku treh let mojega bivanja tu pomembnega zgodilo, sem že poročal; kar sem pa poročal, je bila gola resnica! Da pa malo odgovorim našemu "Naročniku" iz Carbondale, se vrnem nazaj k dopisu. "Naročnik", dobro si pogodil s Tvojim dopisom, čeravno se nisi upal priti na dan s polnim imenom, vendar Te dobro poznam, poznam Te po Tvoji zahrbtnosti, ki streljaš izza ogla kot Italijan na soški fronti. Ti kritiziraš moj dopis. Ker pa je kritika vsakemu prosta, torej kritiziraj drugič, kar je pritiziranja vredno, in pridi s polnim imenom na dan kot jaz to storim, ker se ne bojim za svoj dopis, da ne bi odgovarjal resnici. Vprašam Te, ali si moj dopis dobro prečital? Če si ga, potem mi do kaži, da jaz vabim koga sem za delom! Vzemi še enkrat list v roko ter čitaj natančno in dobil boš v 42. vrsti sledeče: "Ker smo tu le trije Slovenci v pivovarni, bi želel, da bi še kak rojak sem prišel in se tu naselil; seveda to pa le taki, ki so v pivovarni in da so v pivovarniški organizaciji, ker drugače je brezsmiselno, da bi delo dobil. Vsakteri pa, kdor bi hotel sem priti, naj se obrne na našega tajnika v Scranton, kateri je vsakemu pivovarniškemu delavcu znan, le-ta mu bo zagotovil, ali je tu delo za njega ali ne." — Ali je to brezsmiselno? Po mojem mnenju to ni nikaka brezsmiselnost. Praviš pa, da je tu v mestu mnogo dobro stoječih članov pivovarniške organizacije brez dela. Kako to veš? Koliko jih poznaš? Resnica je, da tu v Carbondale ni danes niti enega zdravega pivovarniškega delavca brez dela, pa tudi če bi bil, je vsakemu prosto vprašati tajnika za delo. — Kako pa s Tvojim lažnjivim dopisom? Pišeš, da jih je tu pri Delaware & Hudson železnici 2500 na stavki. Resnica pa je, da jih je v Carbondale 200 do 250 delavcev omenjene železnice na stavki, katere so nadomestili s stavkokazi. Dalje pišeš, da po mestu se drugega ne sliši kot: strike, strike! To je skoraj tako nekako res, kajti ker jaz sem pretečeni večer prišel skoro gluh domov vsled tega kričanja. Pišeš nadalje, da sem jaz slabo poučen o tukajšnjih delavskih razmerah. Da jaz nisem mogel pisati v D. & H. stavki, je popolnoma umevno, ker sem svoj dopis odposlal v petek 2. svečana in zastavkali so v soboto 3. svečana. Kako morem že vnaprej vedeti, kdo bode zastavkal in kdaj? In tudi ko bi vedel, ne bi mogel pisati, dokler se dejansko ne uresniči. Ti pa že vnaprej veš, koliko časa bo stavka, ker pišeš, da bodo delavci na mesece brez dela. Ali veš zagotovo? Druga resnica je, da je dela tu veliko v premogovih. Dokaz, evo Ti! J. B. Co. išče že celih 14 dni po časopisih 20 delavcev za delo izven rova. D. & H. družba boče nadaljnih 50 do 100 delavcev za delo v rovu. Sedaj družba jih rabi tudi nekaj. Splošno: delo se lahko dobi, plača je pa odvisna od dela in prostora. Da je draginja, to je gotovo, ker v tem času ni samo tu, pač pa povsod. Razlika je le ta, da je v nekaterih krajih večja in v nekaterih nekoliko manjša. Sedaj pa še nekaj, dragi "Naročnik", Tebi v album. Kako to, da si naročnik lista, katerega si pred časom tako zaničeval in mu vsakovrstna imena nadeval? Kaj si zopet postal Slovenec? Kaj se več ne spominjaš, ko si rekel, da Te je slovensko govoriti sram?! Ali Te je sram, ker Te je rodila slovenska mati? Zakaj? Ali ni Tvoja mati toliko vredna kot mati kakega Angleža ali Italijana? To pa ni samo za Tebe; to zadene še par drugih in ti drugi so vsi Tvojega kalibra; ti so tudi Tvoji prijatelji. Vi hočete biti vse kaj drugega prej kot Slovenci! Bodite pa, karkoli hočete, ker ste odpadki Slovenstva in se sramujete nas; bodite sami zase in nas pustite v miru! Toliko za danes; v drugič, ako hočeš, zvedel boš še več, ker Tvoja preteklost je dokaj temna! Do tedaj pa "na zdar" J! — Carl Mramor, 140 S. Church St., Carbondale, Pa.

Ely, Minn. — Na slepiču je bil operiran rojak John Omerza. Operacija se je dobro obnesla. Želimo mu, da bi kmalu okreval. — Nikolaj Sive je dobil močne telesne poškodbe v Pioneer rudniku. — Umrl je Josip Strmole. Doma je bil iz Žuzemberka. Zapušča žalujočo soprogo in dva otroka. — L. M. Perušek.

Himen.

Danes se bo poročila v Clevelandu, O., Miss Amalija Mazi s Mr. Joe Furlanom, uglednim slovenskim trgovcem. Miss Mazi je posebno znana čitateljem Slovensko-Ameriškega Koledarja po svojem krasnem spisu "V ljubljanski bolnišnici". — Novoporočencema želimo obilo sreče in blagoslova. — Živela!

Peš pod Hudsonom iz New Yorka New Jersey.

Uotapljač Tom Barry bo danes popoldne ob pol treh poskušal prehoditi dno Hudsona iz New Yorka v New Jersey. Imel zo posebno obleko, ki tehta 172 funtov. Zgodilo se bo prvikrat, da se bo v Ameriki potopil potapljač, ne da bi bil v kaki zvezi s svetom. Kakor hitro bo na dnu reke, bo prepuščen sam sebi. Na hrbtu ima posodo za zrak. Ako bo videl, da je potrebno, da pride na površje, bo samo napihnil svojo obleko z zrakom, ki se nahaja v posodi za dihanje in se bo takoj začel pomikati proti površju.

S tem poskusom hočejo pokazati, kako lahko je potopiti se in na parnike pritrditi eksplozivne stvari in da se na ta način lahko uniči celo brodovje.

Nemški špijon v Braziliji.

Rio de Janeiro, Brazilija, 12. februarja. Pet milj od glavnega mesta so oblasti zasačile dva Nemca, ki sta fotografirala tamošnje utrdbe.

Vega Carpio.

Phoenix dramatične poezije Španeev Lope Felix de Vega Carpio se je narodil 25. novembra l. 1562. v gradu Vega, v dolini Carriedo, v stari Kastiliji. On je pravi čudež pesniške nadarjenosti. On je najplodovitejši vseh pesnikov; v svojem življenju je zložil 21,300,000 granes. Vse, kar se govori o Menandrovi pesniški rodovitosti, kar o urnosti Ovidievi, ki je, ko ga je oče enkrat zaradi pesmarenja s šibo pretepal, še v heksametrih prosil za odpuščenje: "parce pater stipulis, nolo componere versus, — ni nič proti Vegovi umnosti, ki je že 5 let star slagal vrstice in v svojem 11. letu sestavil komedije v 4. dejanjih, in sicer v najglajših verzih.

Prve šole je obiskal v Madridu vendar, ker je želel videti kaj sveta, je enkrat ušel starišem, ali v Segoviji ujet, je bil spravljen nazaj v Madrid. Lopetov oče je bil tudi prijatelj pesništva, posebno pa prijatelj ubogih in bolnih, in je tudi svoje otroke vadil v delih krščanske ljubezni. Ne še celo 12 let star stopi naš pesnik v vojake in je bil v vojski, ki se je podala v severno Afriko, da pridobi mesto Tunis. Zapustivši vojaško službo in prestopivši v službo Manrique-ta, avilanskega škofa, ki ga je dal šolat, loti se Lope najprej filozofije ter matematike na alkalskem vseučilišču, pozneje v Salamanki, postane baccalaureom filozofije, nameni stopiti v duhovski stan, a ljubezen, kakor sam pravi, ga je tako oslepila, da je vse drugo pozabil. Zopet stopi v vojaško življenje, ide na Portugalsko, bojuje se hrabro pri Tercieri ter sprejme službo tajnika pri vojvodi Albi, nauku imenitnega vojskovodje. Leta 1584. je slovel še kot imeniten pesnik, l. 1588. je bil zopet vojak v slavni armadi. Eden njegovih bratov, tudi vojak, je umrl na ladji v njegovih rokah, zadet od sovražne krogle. Pod vrvjem jamborov je naš Lope slagal pesmi in ni ga motilo šumenje morskih valov.

Povrnivši se v Madrid, se je zaročil z Isabello de Urbina, katero imenuje svojo sladko ljubeznjivo ženko, ki pa se je poročila ž njim proti volji svojih starišev. Ta zaveza ga je zapletla v dvoboj in je bil zaradi tega izobčen. Njegova žena ga je spremila v prognanstvo, ki je trpelo 7 let. Lope je živel v Valenciji, nekaj časa tudi v Italiji in šele leta 1595. ide nazaj v Madrid, kjer je postal tajnikom markija Malpica. Medtem mu umrje žena in on se zopet poroči z Juarno de Guardia. V tem zakonu je dobil sinka, ki pa mu je umrl star 7 let. Neskončno lepo opeva Lope žalost nad izgubo svojega sina. Tudi druga žena mu skoro potem umrje in naš pesnik, ves pobit od žalosti, skleni zapustiti svet.

Lope se je dal posvetiti za mašnika in je leta 1609. bral svojo novo mašo. Pa tudi kot duhovnik Lope ni zapustil poezije, nego stoprv zdaj se je prav razvila njegova pesniška delavnost. Njegova slava je vedno bolj naraščala, narod ga je častil in njegovi igrokazi so vladali v vseh gledališčih. Nad vsako dogodbo je njegovo pero razlilo posrečenje pesništva, vsako zmago je slavilo, v vsaki nesreči tolažilo. Cervantes piše o njem: "Lope je čudež narave, gospodar gledališča, vsi igralci so njemu služevni." Vendar na višini svoje slave ni izgubil ponižnosti, ostal je pobožen, pohleven in dobrotljiv duhovnik. Dobival je neizmerne honorarje, vendar zraven tega nikdar ni bil bogat. Tujci so hodili v Madrid gledat Lopeta. Ljudstvo se je ruvalo po ulicah, kadar je šel Lope na sprehod, kralj je obstal in ga častitljivo pozdravil, kadar je srečal Lopeta; papež ga je imenoval apostolskim protonotarjem, doktorjem bogoslovja in sodnikom reda Johanitov.

Leta 1617. je Lope izdal prvo zbirko svojih poezij v 12. zvezkih, ki obsegajo 144 komedij. Vsega skupaj pa je spisal 1500 komedij in 12 knjig raznih predmetov v prozi in verzih. "Kot blisk je bil bister v svojih kompozicijah", piše o njem eden njegovih prijateljev. Honorarja vsega skupaj je dobil 97,000 zlatov. Njegova darežljivost do ubogih je bila tako velika, da niti ni imel dote za svojo hčerko. Kralj Filip II. je dal iz svoje blagajne ženitovanjsko doto. Svojemu sinu jepisal: "Nimam mičesar, nego borno hišico, borno posteljo, borno mizico in vrtec, čegar cvetlice mi raspodijo moje skrbi."

Lope je umrl 21. avgusta 1635 po kratki bolezni v starosti 73 let. Način, kakor je Španija obžalovala svojega pesnika, služi španjolskemu narodu na čast. Devet dni je bilo žalovanje po vsem kraljevstvu. Ni še nobeden pesnik imel take pogrebne slovesnosti, kakor Lope. Njegov prijatelj vojvoda de Sessa je poplačal vse stroške. Vsi ministri, velikaši in prelati, učenjaki in umetniki so ga spremili. Ko so truplo izročili materi zemlji, slišalo se je stokanje in jokanje, kot da bi bil vsak izgubil svoje najdražje blago. Več dni so trajale mrtvaške slovesnosti. 160 pesnikov je slavilo njegova dela. V vseh cerkvah so propovedovali o njegovih zaslugah.

Lope je bil mož visoke rasti, bolj suh, vendar prijetnega obličja, ljubeznjiv v občevanju z drugimi, skozinskoz ponižen brez vse ošabnosti in pisateljske taštosti. Njegova marljivost je nepopisljiva; sam je rekel, da je vsak dan napisal 5 pol. v vsem svojim življenju 133,225 pol. Neskončno lepi so njegovi "Autos sacramentales", kojih je 400. Ostroumni znatelj španskega slovstva Schack se je jako lepo izrazil o njih.

Novice iz Loraina.

Štorklja je obiskala družino J. Štrukelj in prinesla zdravega sina. — Družini Anton Kosa pa prvo hčerko. — Čestitamo!

— Slovenski trgovec John Tomažič, 1383 E. 53rd St. je te dni vzel opeke Nar. Doma v svojo zalogo. — Delničarji, zahtevajte opeke namesto znamk pri trgovcih. Omenjeni trgovec je sam delničar in dober agitator za Narodni Dom, zato je tudi vreden vaše podpore.

— Frank Jenškovič se bo preselil v svoje nove gostilniške prostore na 5238 St. Clair Ave.

Soseda.

Ruski spisal **M. Lermontov.**
Poslovenil Ivan Vesel.

Duša moja svobode ne učaka,
Dnevom v ječi leta so enaka;
Okno visoko stavil je zidar,
In pri durih stoji mi stražar.

V kletki bil bi žrtva smrti blede,
Ko bi mile ne bilo sosede...
Danes sva se zbudila z zoro,
Lahno sem pokimal ji z glavo.

Naju tista je družila ječa,
Znanila usoda zlo preteča,
Ene želje sva čutila bridkost,
Okna dvojnomrežnega trdnost.

Danes zjutraj k oknu še le sedam,
Z okom nenasitnim krog pogledam
— Zašumlja nasprotni rahel hrup!
Dvigne kvišku se zastorček ljub.

Na-me je lokavo se ozrla!
Na ročico glavico oprla,
S pleč pa, kot bi vetrič pripihljal,
Pisani je robec odvihral.

Mlada prsa nje tako so bleda;
Vzdihovaje dolgo še poseda,
Videti je drzne misli sled:
Svobode želi, kot jaz, ves svet.

Ne žaluj, predraga mi sosedka!
Hoti le — odprla se bo kletka,
In kot božji ptiček izletim,
Na široki plan s teboj sfrčim.

Glej, da oči ključe mi izvabiš;
Na gostijo stražnika povabiš,
S tistim, ki stoji pri vratih tam,
Brez skrbi se bom že spravil sam.

Le da noč izberes najtemnejo,
Oči vinsko kapljo najmočnejo,
In obesi, da bom vedel kdaj,
Robec svoj pri oknu na držaj.

Krokarja.

Ruski spisal A. Puškin.
Poslovenil Ivan Vesel.

Krokar h krokarju leti,
Krokar krokarju kriči:
Vran, kje bova pri obedi?
Kje je hrane kraj, povedi!

Odgovarja drug mračan:
Ni nam ona preveč v stran!
Glej, kjer seneo grm zakriva,
Tam junak ubit počiva.

Kdo ga je, kako ga je,
To junakov sokol ve,
Ve mu vranec, brz kot ptica,
Ve nezvesta mu ženica.

Sokol je odletel v log,
Vranec z zlim tovaršem v skok,
Dragega ženica čaka,
A ne — mrtvega junaka.

Ne napravite napake.

AKO NAROČITE ZDRAVILA, KUPITE LE NAJBOLJŠE FATHER MOLLINGERJEVE SLAVNE ZDRAVILA, KI IMAJO 40 LET DOKAZANE VREDNOSTI.

Štirideset let čudovitih uspehov imajo za seboj slavni Father Mollingerjevi recepti. On je bil slaven duhoven in zdravnik na dobrem glasu pri celem narodu, h kateremu je prišlo 320.000 bolnih ljudi za pomoč v njegovem življenju.

Žrtve pljučnih nadlog. Možje in žene, ki se jim izboljšuje stanje prehlada, kašlja in drugih bolezni ki potrebujejo moč. Tudi onim, ki so slabotni, bolni ali suhi naj pošljejo po slavne recepte, ki jih je napisal Father Mollinger. Ti dve zdravili napravita popolno zdravljenje. Zahtevajte zdravilo štev. 9. Cena je $2.00.

Revmatizem vsake vrste — Tri različna zdravila narede popolen sistem, da se odstrani strupe, bolečine in zbadanje in da se zadobi zopet novo moč in energijo. Toliko tisoč je našlo pomoč s tem zdravilom, da ga lahko priporočite. Cena $2.00.

Štev. 3. **Slavni čaj** za zaprtje.. $1.00
Štev. 4. **Nered želodca** in plin v želodcu, kislino, izgubo teka, glavobol $1.00
Štev. 5. **Ženske bolezni** Za utrujene slabotne žene in dekleta je ta tonika pravi činitelj zdravja $1.00
Štev. 6. **Nered v ledicah** in bolezni, bolečine v hrbtu... $1.00
Štev. 7. **Nered radi nervoznosti in bolezni** $1.00
Štev. 8. **Slaba kri,** nečista kri in bolezni, mazulji itd... $1.00
Štev. 10 **Kožne bolezni, srbenje, raskavost kože, izpuščaji** To slavno mazilo vam da hitro pomoč.. $1.00

Vi zamorete naročiti vsako Father Mollingerjevo zdravilo sveže in čisto. Navodila v slovenskem jeziku. Pošljite gotov denar, money order ali priporočeno pismo. Naročite po številkah. Za zavarovanje pošljite 10c. več. Ako hočete plačati na pošti, potem vam pošljemo C. O. D.

Mollinger Medicine Co.,
205 W. OHIO ST., PITTSBURGH, PA.

Boji v Mezopotamiji.

London, Anglija, 11. februarja. Angleško vojno poročilo naznanja:

V petek ponoči in v soboto smo vzdržali štiri sovražne napade na naše desno krilo. Na levem krilu pa so naše čete naskočile sovražne zakope.

Po hudem bombardiranju smo uspešno napadli sovražnikove zakope zahodno od glicerinske tovarne, katero je imel v svoji posesti general Townshend ves čas obleganja Kuta. Zavzeli smo tovarno in 500 jardov zakopov.

Zavzeli smo novo črto v dolžini 6 tisoč jardov in porinili smo sovražnika nazaj do 1200 jardov.

Kakor vse kaže, so imeli Turki težke izgube.

Villa se bliža meji.

Columbus, N. M., 12. februarja. Carranzovi uradniki poročajo, da je Villa zasedel Twin Mills, 26 milj južno od meje. Ta kraj je bil zelo važen v Pershingovi ekspediciji. — Govori se, da se Villa zopet pripravlja na napad na ameriška mesta. — Zaplenil je vse konje in mezge in je dal posestnikom pobotnice.

VABILO
na
VELIKO PLESNO
in
ZABAVNO VESELICO,
katero priredi
MIKE BULIK
v svojih prostorih na drugi cesti v Thomasu, W. Va.,
na pustni torek, 20. februarja.
Pričetek veselice ob 3. uri pop.
Vstopnina prosta.
Na veselici bo igral izvrstni slovenski orkester.

Vljudno vabim vse rojake in rojakinje iz Thomasa, Coketona in okolice, da se te proste zabave polnoštevilno vdeležite.

Torej na veselo svidenje na pustni torek! Mike Bulik.
(3x 13,15,17—2)

†
ZAHVALA.

Vsem tukajšnjim Slovencem se najtopleje zahvaljujem za pomoč in tolažbo ob izgubi mojega ljubljenega soproga

RUDOLFA KLEMENČIČA.

Zahvalim se za krasne vence, katere ste položili ranjkemu na krsto. Srčna hvala vsem, ki ste ga spremili k zadnjemu počitku na pokopališče.

Žalujoča soproga:
Marija Klemenčič.
Summit, Ill. (12-13—2)

Italijanski parlament.

POSLANEC BONARDI JE RAZPRAVLJAL O EKSPLOZIJI, KI SE JE BILA PRIPETILA V ALEKSANDRIJI. — NEKATERI POSLANCI SO IZJAVILI, DA ITALIJA Z NEKATERIMI JETNIKI PREDOBRO POSTOPA. — SOCIALIST LUCCI JE PREKLICAL BESEDE, KATERE SO NJEGOVI TOVARIŠI NAPAČNO TOLMAČILI. — ZNAČILNA IZJAVA MINISTRSKEGA PREDSEDNIKA BOSSELLIJA.

V seji je sprožil Bonardi razgovor o eksploziji v Aleksandriji, trdeč, da ne 50 ampak 1000 oseb je ubitih in mnogo ranjenih. Vina in Tosti se pritožujeta, da se vojni vjetniki premalo ostro nadzirajo in da je postopanje ž njimi prehumano, ker ti vjetniki pripadajo armadi, ki stoji izven mednarodnega prava zbog svojih groznih koncentracijskih taborov in najbarbaričnejših bojnih sredstev. — Državni podtajnik Alfieri je odgovoril, da on je iste misli kakor oba poslanca.

Preskrbljeno je že za strožje nadziranje avstro-ogrskih vojnih vjetnikov in za ostrejše ravnanje ž njimi. Latinske sentimentalnosti ni tu več opaziti. Vojni vjetniki so bili sedaj spravljeni v velike koncentracijske tabore, katerih nadziranje je tako strogo, da je nemogoče ubežati. Od 123 pobeglih vojnih vjetnikov jih je bilo zopet vjetih 119. Za vsako nespodobno dejanje vojnih vjetnikov, tudi neznatnega pomena, sledijo takoj najtežje kazni. Vendar pa ostajajo italijanske odredbe proti vojnim vjetnikom še v okviru mednarodnega prava, ki ima v Italiji svoj izvor in svoj temelj, dočim sovražnik barbarsko krši mednarodno pravo.

Socijalist Lucci utemeljuje dnevni rok, ki zavrača poročilo vlade. Vspričo ponovnih izjav pri centralnih državah v prid miru bi imele države četverozveze dolžnost, da razpravljajo o njih, ne pa da vztrajajo pri tem, da naj se na vsak način doseže zmaga. Marsikateri intervencijonist ne veruje več v možnost take zmage. Humanitetni vzroki morajo končno premagati vse pretveze, katere po navadi dajajo imperijalizem, dinastični interesi in slično. Francoska zbornica se je vzprotivila temu, da bi se poklicalo mladeniče komaj 18 let stare pod orožje in da se uniči cvet francoskega rodu. Tako uničevanje se goji povsodi. Ako se v italijanskih trgovskih izložbah postavljajo buzdovani, se razstavlja na Dunaju v trgovinah pa italijansko bodalo.

Časnikarska tribuna vprizori pri teh besedah škandal! Časnikarji kričijo v dvorano: Strahopetec! Najemnik Avstrije! Odvetnik kamore! Ven iz dvorane; Poslanci molče, samo nacijonalistični drž. podtajnik Foscari reagira in kriči: Časnikarji imajo prav, ven ž njim! Ko tudi to ni napravilo posebnega učinka, so časnikarji zapustili tribuno in šli v stranske prostore, kjer so sestavili dnevni red, v katerem izrekajo svoje ogorčenje nad Luccijevim obrekovanjem italijanskih vojakov pred brezbrižnimi parlamentarci. Ta dnevni red so izročili zborničnemu predsedniku. Vojni minister Morone je branil italijanske vojake, da se ne bore z ilojalnim orožjem. Barbarsko in ilojalno orožje porablja samo sovražnik. Predsednik prosi poslanca Luccija, naj prekliče svoje besede. Skrajna levica protestira. — (Velik hrup). — Predsednik prekine sejo za eno uro.

Ko seja zopet prične, naznani predsednik, da Lucci je svoje besede menil drugače in jih je preklical. Zbornica najlepše spoštuje armado in njeno slavo.

Lucci izjavi, da preklicuje svoje besede, katere so se napačno tolmačile. Govornik končno izjavlja, da duše vseh padlih se objemajo onostran strelskih jarkov v imenu človečnosti.

Vojni minister Morone zagotavlja glede na razne govore, da izdelovanje vojnega materijala neprestano napreduje, dal je nadalje zagotovila glede vseh službenih vrst, uporabe kmetijstva in odprave nedostojnih oprostitev frontne službe. —

Ministrsk ipredsednik Boselli se oglasi za nastopno izjavo: Predstoječe glasovanje je velikega političnega pomena v deželi, pri armadi in pri zaveznikih Italije. Glasovanje mora izraziti jasno in pozitivno zaupanje do ministrstva. — Svečano trimd, da ima Italija polno zaupanje v zaveznike države in da je skozi in skozi prapravljena, da bo ž njimi do končne zmage. Parlament mora biti kakor enotna fronta, iz katere izhajajo ogromni napori, katere vrši dežela v dosego vseh svojih pravic in za triumf narodnosti, ki ima prevlajočo vojno vrednost. Prosim, da se vsi predloženi devni redi umaknejo izvzemši dnevni red poslanca Camera, ki priprosto izraža zaupanje ministrstvu. Vlada sprejema tudi dnevni red poslanca Bertesija, ki proklinja grozno podjarmljenje Belgije s strani Nemčije in želi osvoboditev Belgije. Vlada izjavlja, da četverozveza ne odloži orožja, dokler ne bo zasigurano vzpostavljenje belgijskega naroda.

Na to so izjavili zastopniki demokratičie levice, liberalcev, Giolittijancev in republikancev, da bodo glasovali za vlado. Durati je izjavil imenom socialistov, da ministrstvo uganja sramotno politiko. —

Na to se sprejme soglasno Bertesijev dnevni red glede Belgije, ki ostro napada Nemčijo.

O dnevnem redu Camera, ki odobruje vladno izjavo, se glasuje po imenih. Samo 45 poslancev, med temi trije ali štirje nesocijalistični, glasuje proti dnevnemu redu. Za dnevni red glasuje 376 poslancev.

O znanem slučaju polkovnika Douheta se je razpravljalo v italijanski zbornici, kakor se poroča preko Lugana, z izjavami nezaupanja Bissolatiju in Cadorni. Modigliano je pripovedoval najprvo da je Douhet brez Cadornovega dovoljenja sestavil za Sonnina in Bissolatija na skrivnem spomenico o razmerah v armadi in ko se je stvar vsled indiskretnosti odkrila, je bil obsojen Douhet na dve leječe. (Veliko razburjenje). Sonnino izjavlja: Jaz nisem naročil one spomenice ampak sem jo samo sprejel. (Velik ropot). Slučaj polkovnika je zvbudil na to še zelo burne prizore. Polkovnik je izdelal na prigovarjanje Bissolatijevo pred meseci tajno poročilo o vrhovnem armadnem vodstvu, v katerem je naše napake in nepremišljenosti Cadornove in generalnega štaba. To poročilo je bilo za Bissolatija toliko važnejše, ker se je Bissolati potegoval takrat za pošiljatev večjega števila čet na Francosko, dočim se je Cadorna taki nameri odločno vpiral. Da bi mogel spraviti svoje proti svojim predstojnikom naperjeno fatalno poročilo zanesljivo v Rim, se je obrnil polkovnik Douhet na poslanca in prejšnjega državnega tajnika Mosco. Ali Mosca je v vlaku zaspal in poročilo mu je bilo iz žepa ukradeno, na kar je Cadorna sodil in obsodil Douheta.

Modigliano se je je bavil z namero vlade, da se neprijetni parlamentarni govori v uradnem poročilu ne omenijo. (Viharni protesti). Modigliano: Ali pa veste, kdo je iznašel to policijsko odredbo proti zbornici? Nihče drugi nego Salandra (Salandra zanika). Modigliano: Salandra nikar ne lažite! Jaz sam in bivši minister Luzzati sva bila poleg, ko ste vi sugerirali to sredstvo sedanjemu notranjemu ministru Orlandu.

Nezgorljiv les.

Les napravijo nezgorljiv s tem, da mu pod visokim pritiskom vtisnejo solne razstopine. S tem se zunanjost lesa in njegove druge lastnosti ne izpremene. Ako pride tak les v dotiko z ognjem, se začno soli v lesu topiti, s čimer se zrak odstranja in se kmalu plamen zaduši.

Nemški konzuli.

Chicago, Il., 11. februarja. — Danes so prišli sem nemški konzuli iz mest ob obali Tihega oceana. Na potu so v New York, da se pridružijo nemškemu poslaniku, ki odpotuje v Nemčijo v sredo popoldne na danskem parniku Frederik VIII. — Z Bernstorffom se bo peljalo približno 200 oseb.

Zahvale Gerardu.

Washington, D. C., 11. febr. — Kakor poroča ameriški poslanik v Londonu, mu je angleška vlada vročila spomenico, s katero se zahavljuje angleška vlada ameriški vladi in njenemu poslaniku Gerardu, ki je zastopal Anglijo v Nemčiji od začetka vojne pa do časa, ko je bil odpoklican.

COPYRIGHT HARRIS & EWING, WASH.

P. G. GERRY, SENATOR DRŽAVE RHODE ISLAND.

Napad ob Dunajecu.

Odšli smo iz naših postojank pri Gorlicah, kjer so nas nadomestile sveže nemške čete. Vozili smo se s svojimi topovi do 29. aprila po sami nepregledni ravnini ter se ustavili končno za pol kilometra pred reko Dunajec. Ponoči smo zavozili v bojno črto in celo noč kopali nasipe. Zjutraj so bili topovi pripravljeni za strel.

Šele pozneje smo izvedeli, da gre za odločen napad, ki ga imajo naše baterije podpirati s tem, da razbijejo sovražnikove utrdbe Med tem naj bi pionirji s čolni prepeljali pehoto čez 100 metrov široki Dunajec. Da se to čim bolj posreči, je morala naša baterija postaviti en top prav v ospredje, to je na breg Dunajca. In ravno moj top je moral tja. Treba je bilo najprej pripraviti prostor. top pa se je imel spraviti na mesto šele ponoči. Ker je moštvo že prejšnjo noč naporno delalo, nanova naloga seveda ni nič kaj dišala. Drugi so se mogli nekoliko odpočiti in naspati, mi smo pa zopet delali čez polnoč. 1. maja zvečer smo top spravili na pripravljeno mesto. Ob tem so nas obletavale krogle kakor hrošči, a kljub temu ni bilo druge nesreče, nego da je bil en voznik ranjen v roko.

Mirno smo pričakovali znamenja za strel. Bili smo štirje Kranjci: četovodja (moja malenkost), poddesetnik Koritnik in topničarja Bizjak in Ravnikar (doma nekje od Moravč); vsi drugi pa so bili Čehi. Z nami je bil tudi poročnik Leo Poljanec iz Ljubljane. — Puške so venomer prasketale. Bila je ura deset, enajst, a še vedno nič povelja. Ob 12. uri je končno prišlo znamenje po telefonu. Hip nato je strašen grom pretresel ozračje. iz nad 30 žrel se je vsipal ogenj na ruske postojanke. Opazoval sem strele našega topa. Prvi je šel preveč na desno, drugi previsoko, tretji je udaril naravnost naprej. Videl se je samo blisk šrapnelov in udar granat, ki so metale zemljo na vse strani. Na več krajih so granate užgale hiše. To je dalo vsemu še strašnejše lice. Streljali smo neprestano, dokler niso v zraku zažarele tri rakete, znamenje, da je pehota prepeljana in da imamo ogenj ustaviti. Sedaj je bilo slišati le še prasketanje pušk.

Ob 4. uri so zaorili prvi "Ura!" na desnem krilu, na levem par ur pozneje. Stopili smo na nasip in opazovali pehotni naskok, kar je za nas topničarje redka prilika. Zjutraj so prinesli prve ranjence katerih je bilo zelo malo. Vsak je s čudom ogledoval naš top: "A to je tisti, ki je Ruse tako vrtal iz zemlje!" Vsi pešci, s katerimi sem govoril, so pripovedovali, da se še noben napad ni tako krasno posrečil s tako neznatnimi žrtvami. Pijonirji so se posebno odlikovali: V eni uri so prepeljali čez reko 99. in 48. polk ter bataljon bosniških lovcev. Ti so mi pripovedovali, da Rusi niso imeli nobenega časa za odpor, ker so bili popolnoma presenečeni. Nekateri so v spodnjih hlačah letali okrog. Ruski častniki so prejšnji večer še plesali. Ujeli smo nad 1000 Rusov a par častniki in uplenili 4 topove ter par strojnih pušk.

Vreme imamo krasno, noči pa so vedno mrzle. Vasi so tod okrog vse zapuščene, hiše popolnoma razdejane. Ubogi ljudje, ko se vrnejo na svoje domove! Za nas je še prej dobro; hrane imamo dovolj, kar je glavno.

Tone s Trnja.

NAŠI ZASTOPNIKI,

kateri so pooblaščeni pobirati naročnino za "Glas Naroda" in knjige, kakor tudi za vse druge v našo stroko spadajoče posle.

Jenny Lind, Ark. in okolica: Mihael Cirar.
San Francisco, Cal.: Jakob Lovšin.
Denver, Colo.: Frank Skrabec.
Leadville, Colo.: Jerry Jamnik.
Pueblo, Colo.: Peter Culig, Frank Janesh in John Germ.
Salida, Colo. in okolica: Louis Castello.
Clinton, Ind.: Lambert Bolskar.
Indianapolis, Ind.: Alois Rudman.
Woodward, Ia. in okolica: Lukas Podbregar.
Aurora, Ill.: Jernej B. Verbič.
Chicago, Ill.: Frank Jurjovec.
Depue, Ill.: Dan. Badovinac.
Jolit, Ill.: Frank Laurich, John Zaletel in Frank Bambich.
La Salle, Ill.: Mat. Komp.
Nokomis, Ill. ni okolica: Math. Gaishek.
So. Chicago, Ill.: Frank Černe
Springfield, Ill.: Matija Barborič.
Oglesby, Ill.: Matt. Hribernik.
Waukgan, Ill. in okolica: Frank Petkovšek in Math. Ogrin.
Cherokee, Kans.: Frank Režišnik.
Columbus, Kans.: Joe Knafele.
Franklin, Kans.: Frank Leskovec.
Frontenac, Kans. in okolica: Frank Kerne in Rok Firm.
Kansas City, Kans.: Peter Schneller
Mineral, Kans.: John Stalc.
Ringo, Kans.: Mike Pencil.
Kitzmiller, Md. in okolica: Frank Vodopivec.
Calumet, Mich. in okolica: Pavel Shaltz, M. F. Kobe in Martin Rade.
Manistique, Mich. in okolica: Frank Kotnian.
So. Range, Mich. in okolica: M. U[illegible]kovich.
Chisholm, Minn.: K. Zgon[illegible] Petrich.
Duluth, Minn.: Joseph Sharabon.
Ely, Minn. in okolica: Ivan Goule, Jos. J. Peshel in Louis M. Perušek.
Eveleth, Minn.: Jurij Kotze.
Gilbert, Minn. in okolica: L. Vesel.
Hibbing, Minn.: Ivan Pouše.
Kitzville, Minn. in okolica: Joe Adamich.
Nashwauk, Minn.: Geo. Maurin.
New Duluth, Minn.: John Jertna.
Virginia, Minn.: Frank Hrovatich
St. Louis, Mo.: Mike Grabrian.
Klein, Mont.: Gregor Zobec.
Great Falls, Mont.: Math. Urich
Roundup, Mont.: Tomaž Paulin
Dawson, N. Mex.: Mike Krivec.
Gowanda, N. Y.: Karl Sternišа.
Little Falls, N. Y.: Frank Gregorka
Barberton, O. in okolica: Math Kramar in Louis Balant.
Bridgeport, O.: Frank Hočevar.
Collinwood, O.: Math. Slapnik.
Cleveland, Ohio: Frank Sakser, J. Marinčič, Chas. Karlinger, Jakob Resnik, John Prostor in Frank Meh.
Lorain, O. in okolica: J. Kumše in
Niles, Ohio: Frank Kogovšek.
Youngstown, O.: Ant. Kikelj.
Oregon City, Oreg.: M. Justin.
Allegheny, Pa.: M. Klarich.
Ambridge, Pa.: Frank Jakše.
Bessemer, Pa.: Louis Hribar.
Bridgeville, Pa.: Rudolf Pleteršek.
Braddock, Pa.: Ivan Germ.
Burdine, Pa. in okolica: John Demšar.
Canonsburg, Pa.: John Kokilca.
Cecil, Pa. in okolica: Mike Kočevar
Conemaugh, Pa.: Ivan Pajk in Vid Rovanšek.
Claridge, Pa.: Anton Jerina.
Darragh, Pa.: Dragutin Slavič.
Dunlo, Pa. in okolica: Joseph Suher
Export, Pa.: Frank Trebeta.
Forest City, Pa.: K. Zalar in Frank Leben in Math. Kamin.
Farell, Pa.: Anton Valentinčič.
Greensburg, Pa. in okolica: Frank Novak.
Irvin, Pa. in okolica: Fr. Demšar.
Johnstown, Pa.: Frank Gabrenja in John Polanc.
Luzerne, Pa. in okolica: Anton Osolnik.
Meadow Lands, Pa.: Georg Schultz
Moon Run, Pa.: Frank Maček.
Pittsburgh, Pa. in okolica: Z. Jakshe, I. Podvasnik, I. Magister in U. R. Jakobich.
South Bethlehem, Penna.: Jernej Koprivšek.
Steelton, Pa.: Anton Hren.
Unity Sta., Pa.: Joseph Škerlj.
Verona, Pa. in okolica: J. Brosich.
West Newton, Pa.: Josip Jovan
Willock, Pa.: Frank Šeme in J. Peternel.
Tooele, Utah: Anton Palčič.
Winterquarters, Utah: L. Blatnich.
Black Diamond, Wash.: G. J. Porenta.
Thomas, W. Va. in okolica: A. Korenchar.
Kenosha, Wis.: Aleksander Pezdirc
Milwaukee, Wis.: Josip Tratnik in Aug. Collander.
Sheboygan, Wis.: Heronim Svetlin in Martin Kos in John Stampfel.
West Allis, Wis.: Frank Skok in Anton Demšar.
Rock Springs, Wyo.: A. Justin, Val. Stalich in Valentin Marcina.

ZA PREHLAD IN GRIPO.

TU JE LE ENO NAJBOLJŠE ZDRAVILO NA SVETU.
ENO ČAŠO VROČEGA

H. H. Von Schlick-ovega Bolgarskega Krvnega čaja

se vzame zvečer predno greste spat in uničen bo prehlad.

Kot sistematični činitelj, ki drži celo družino v pravem redu je **H. H. VON SCHLICKOV BOLGARSKI KRVNI ČAJ** da ga nima para

Na tisoče prostovoljnih zahvalnih pisem lahko vidite v našem uradu.

Velika družinska škatlja **H. H. VON SCHLICKOVEGA BOLGARSKEGA KRVNEGA ČAJA,** ki traa cel mesec, stane le en dolar, 6 škatelj pet dolarjev in jo pošljemo kamorkoli ako dobimo denar ali pa tudi C. O. D.

Marvel Products Co.

9 Marvel Bldg.

PITTSBURGH, PA.

Opomba: Ako hočete pošiljatev zavarovati, pošljite 10c. več.

POZOR, PEVOVODJE!

Slovensko pevsko in izobraževalno društvo "Bled" v Conemaugh, Pa., ter Hrvatsko pjev. i prosv. društvo "Rodoljub" v Johnstownu, Pa., razpisujeta tem potom

SLUŽBO PEVOVODJE.

Poleg gori omenjenih pevskih društev (ustanovitelja Jugoslov. Pevske Zveze v Ameriki) mu bo dana prilika pridobiti si še več drugih društev za pouk v petju, katera se nahajajo v tukajšnji okolici; dober obstanek mu bode zagotovljen.

Prosilci naj se zglasijo do 28. februarja t. l., poročajo naj o svoji zmožnosti ter kje so se izšolali. Prednost imajo Slovenci in Hrvati.

Za natančnejša pojasnila se je obrniti na naslov:

Andrew Vidrich,
(za Slov. pev. in izobr. društvo "Bled").
170 Franklin Main St.,
Conemaugh, Pa.
ali pa:
Joseph Dupin,
(za Hrvatsko pjev. društvo "Rodoljub").
5th Ave. Hotel, Johnstown, Pa.
(3x 10,13,15—2)

POZOR!
ORGANIST! CECILJANEC!

Vsled slabega zdravja sem primoran zapustiti velikomestno življenje ter bi rad vodil cerkveno petje in orgljal brezplačno v kakem ne prevelikem mestu. Ponudbe je doposlati do 20. februarja 1917. Naslov:

Organist,
82 Cortlandt St., New York, N.Y.

NAZNANILO
O PRIREDITVI
MAŠKARADNE VESELICE,
katero bo priredilo
slovensko pevsko društvo
"DANICA"
v Sheboyganu, Wis.,
v dvorani Waldschloeschen
dne 17. februarja 1917
to je ravno na zadnjo pustno soboto večer.

Tempotom vljudno vabimo vse Slovence in Slovenke, sploh vsakega, ki se le more vdeležiti prav prijetne zabave. Posebno pa vabimo vse naše domačine tukaj iz Sheboygana. Sosednjim društvam bomo vselej dragevolje vrnili milo za drago. Za dobro postrežbo bo skrbel odbor.

John Prosen, tajnik.
402 N. 8. St., Sheboygan, Wis.

Veliki vojni atlas

vojskujočih se evropskih držav in pa kolonijskih posestev vseh velesil.

Obsega 11 raznih zemljevidov.

STENSKO MAPO CELE EVROPE $1.50

VELIKO STENSKO MAPO, NA ENI STRANI ZJEDINJENE DRŽAVE IN NA DRUGI PA CELI SVET, CENA $1.50.

ZEMLJEVID PRIMORSKE, KRANJSKE IN DALMACIJE Z MEJO AVSTRO-OGRSKE Z ITALIJO. — CENA JE 15 CENTOV.

CENA SAMO 25 CENTOV.

Naročila in denar pošljite na:

Slovenic Publishing Company

82 Cortlandt St., New York, N. Y.

VPOŠTEVAJTE.

Ako želite izvedeti za naslov svojih sorodnikov, prijateljev, znancev, itd.
Ako želite prodati posestvo, hišo, trgovino itd.
Ako želite objaviti krst, ženitev, žalostinko itd.
Ako želite dobiti delavce ali delo za sebe.
Ako želite objaviti društvene naznanila

RABITE VSELEJ

"GLAS NARODA"

"Glas Naroda" dobite v vsaki slovenski naselbini; v vsakem mestu, v vsakem trgu in v vsaki mali vasici v Zedinjenih državah, kakor tudi v Canadi itd.

"Glas Naroda" je najpriljubljenejši in naiboli razširjeni slovenski list na svetu.

"Glas Naroda" je razposlan na leto v štiri in pol miljone (4,500.000) iztisih in je torej najboljše sredstvo za oglaševanje.

Cene oglasom so sledeče:

Trikratno iskanje sorodnika ali prijatelja stane	$1.00
Enkratna objava prodaje posestva, hiše, lota itd. stane	$1.00
Enkratno iskanje delavcev stane	$1.00
Enkratno iskanje dela stane	$0.30
Enkratna objava ženitne ponudbe, žalostinke ali kaj enakega stane	$1.00
Enkratno društveno naznanilo stane	$0.50

Slovenskim trgovcem naredimo posebno ugodne cene pri stalnih oglasih.

Z naročilom je potrebno poslati vsaj tudi denar. Naslovite na:

"GLAS NARODA"

82 Cortlandt Street, New York, N. Y.

Opomba: Rojaki, vpoštevajte naše geslo, da ne sprejmemo oglasov, ako jih spoznamo za dvomljive in s tem varujemo naše naročnike pred raznimi sleparji, katerih je vsepovsod dovolj. Zaeno pa svetujemo vsem rojakom kadar kaj kupujejo ali pa naročajo, da se prepričajo če je oglas v našem listu in ako ga ne opazijo, naj vprašajo prodajalca, zakaj ni. Posebno velike važnosti je za vsakega pri naročilih po pošti.

Jugoslovanska — SLOV. KAT. JUGO JED. 1898 — Katol. Jednota

Inkorporirana dne 24. januarja 1901 v državi Minn.

sedež v ELY, MINN.

GLAVNI URADNIKI:

Predsednik: MIHAEL ROVANŠEK, R. F. D. No. 1, Conemaugh, Pa.
Podpredsednik: LOUIS BALANT, Box 106, Pearl Ave., Lorain, Ohio.
Glavni tajnik: JOSEPH PISHLER, Ely, Minn.
Glavni blagajnik: GEO. L. BROZICH, Ely, Minn.
Blagajnik N. S.: LOUIS COSTELLO, Salida, Colo.

VRHOVNI ZDRAVNIK:

Dr. JOSEPH V. GRAHEK, 843 East Ohio Street, Pittsburgh, Pa.

NADZORNIKI:

JOHN GOUZE, Box 105, Ely, Minn.
ANTHONY MOTZ, 9641 Avenue "M", So. Chicago, Ill.
JOHN VAROGA, 5126 Natrona Alley, Pittsburgh, Pa.

POROTNIKI:

GEO. J. PORENTA, Box 176, Black Diamond, Wash.
LEONARD SLABODNIK, Box 480, Ely, Minn.
JOHN RUPNIK, Box 24, S. R., Delmont, Pa.

GOSPODARSKI ODBOR:

JOSEPH PLAUTZ, Jr., 432 — 7th St., Calumet, Mich.
JOHN MOVERN, 483 Mesaba Ave., Duluth, Minn.
MAT. POGORELC, 7 W. Madison St., Room 605, Chicago, Ill.

ZDRUŽEVALNI ODBOR:

RUDOLF PERDAN, 6024 St. Clair Ave., N. E. Cleveland, Ohio.
FRANK SKRABEC, Stk. Yds. Station RFD. Box 17, Denver, Colo.
FRANK KOCHEVAR, Box 386, Gilbert, Minn.

Vsi dopisi, tikajoči se uradnih zadev, kakor tudi denarne pošiljatve, naj se pošiljajo na glavnega tajnika Jednote, vse pritožbe pa na predsednika porotnega odbora.

Na osebna ali neuradna pisma od strani članov se ne bode oziralo.

Društveno glasilo: "GLAS NARODA".

Naročnino na Glasilo Jugoslovanske Katoliške Jednote se sprejema le URADNIM POTOM.

To se pravi:

— Noben član nam ne more poslati pristojbine za Glasilo sam, niti potom našega zastopnika, niti potom odbornika tega ali onega društva J. S. K. J.

Vsak prispevek za Glasilo mora biti poslan potom društvenega odbora oziroma potom glavnega odbora Jugoslovanske Kat. Jednote.

To naj vpoštevajo tudi oni, ki so naročniki Glas Naroda in ki hočejo imeti razen Glasila še ostale številke za $2.50 na leto.

Vpoštevalo se bode naročila, sprejeta oziroma poslana potom društvenih uradov.

Uredništvo.

Ljubezen Urha Celjskega.

Zgodovinska novela. **St. Lapajne.**

(Konec.)

III.

Ne upite, ne svarite!
Kaj me čaka, dobro vem.
Stritar.

Nekaj mesecev je že preteklo, kar je Albert nastopil svojo službo na gradu v Berthalsdorfu. Čeravno je bila plača manjša kakor je pričakoval in opravljal le opravila navadnega pisarja, je bil vendar zadovoljen s svojim stanom. Nekega dne ga najdemo zopet prav pisarečega, ko mu prinese strežaj pismo. Hitro vstane izza mize, vzame pismo, ga ogleduje od vseh strani ter ga počasi in strmeč odpira.

"Odkod je neki? Od Kamile? Ne. Pisava ni njena. Prijateljev nimam. Od koga je neki?"

Strmeč preobrača odprto pismo v rokah, ne upa se skoro brati. Še bolj pa strmi, ko ga prečita, vse žile se mu napnejo, kri mu zavre. Kaj je neki tako imenitnega v pismu? Le malo besed je imelo tak uspeh.

"Neznani prijatelj vas svari pred Celjskim. Službo vam je dal, soprogo izneveril." Podpis U. E.

Vsakega bi bile te besede razgrele, tudi pri Albertu niso bile brez uspeha. Vendar se skuša tolažiti.

"Gotovo so mi to naredili dunajski gospodiči, ker poznajo mojo ljubosumnost. Moja žena mi je še toliko zvesta, da se ne da preslepiti od vsakega. Pa Urh Celjski? Saj jo še ne pozna."

Pismo spravi ter piše dalje. A nikakor se ne da ljubeče srce popolnoma utolažiti. Vedno mu šumijo po ušesih besede: "soprogo izneveril." Upanje, dvom in negotovost rojijo v njegovem srcu. Nazadnje izvleče še enkrat pismo ter vse še enkrat prečita. Zdaj še le zapazi podpis, omenjene črke. "Kdo more to biti? Saj ne Urh Eizinger! Najiskrenejši prijatelj Celjskega. Ako je ta, potem je resnica nedvoumljiva. Ta mi gotovo ne zavida dobre službe; gotovo ni to pisal, da bi me spravil iz grada. Kako, ko bi bilo kaj resnice na tem? Pa — ne morem verjeti. Moja soproga mi je zvesta. Zdaj se spomnim — ni-li me ona naganjala prevzeti službo? Ne piše mi-li v vsakem pismu, kako se ji dobro godi, kako se lepo zabava? Da, da, vse je očividno. Zvita Kača! O, soproga, o, Kamila, tega bi ne bil nikoli verjel! Da, da, brez dvombe je. Kaj mi je storiti? Moji možgani mi vrejo. Saj sem vedel, da se ni dobro uklanjati temu tlačitelju, temu trinogu, o, o — rajši bi ga bil... Pa — ni bil znabiti oni, ki se je imenoval dijaka, kaki ogleduh in privrženec Celjskega? Ogledati si moram mojega sovražnika, mojega tekmeca, da bom vsaj vedel, s kom imam opraviti. Poznati hočem onega, ki se je imenoval toliko časa meni v pogubo moj gospod."

Po teh besedah vstane ter se poda v malo sobo, kjer so visele po vrsti slike pradedov celjskih grofov, od prvega, ki se je bojeval že v križarskih vojnah, do zadnjega, do Urha Celjskega. Kakor so bile vse prednje slabo naslikane in že ostarele, tako je bila Urhova podoba lepa in naravna. Nedavno se je dal naslikati na Dunaju. Njegove občutke popisovati, njegovo jezo in srd narisati je nemogoče.

"Zdaj je očitno. Od onega večera, ko me je prosila, da bi smela obiskati zabavo pri Eizingerju in njegovo hčerjo, od onega večera mi je nezvesta. Pač res mi je le on soprogo izneveril. O, kdo bi bil vedel nasledke te zabave! Pa kdo more kaj odreči temu angelčku ali hudiču? O, jaz nesrečni, prevarjeni mož!"

Hitro zapusti sobo in gre nazaj v svojo pisarnico. Z obema rokama podpre glavo, vidi se mu, da veliko misli, ker globoko vzdiha.

"Kaj bo iz tega, dobro vem, vendar mu hočem pisati, da mi je vse znano, da naj se boji maščevanja, — še več — da sem že zapustil grad in da mu za vedno odtegnem ženo."

Precej po teh besedah vzame papir ter spiše hitro pismo. Hitro ga nese k oskrbniku, da naj ga odda poslu, ki gre v Celje. Tudi razloži starčku, ki je bil več nego trideset let že na gradu za oskrbnika, vse okoliščine, ki ga silijo grad takoj zapustiti. Vse odobru je starček, le tega ne, da piše o osveti.

"Kdo se more ustavljati Celjskemu, ali še celo se maščevati nad njim? Jaz vas svarim in prosim, da gledate na nasledke, ki bi znali nastati iz tega."

Tako in enako govori starček, pa kaj se zmeni za to razburjeni Albert, kojemu ni drugega mar, kot izneverjena soproga in osveta Celjskemu.

"Maščevati se nad njim, akoravno poginiti mi bo edino mar! Naj me čaka, kar hoče, nočem odjenjati. Jaz hočem pokazati, kaj premore ljubezen, akoravno je ni soproga vredna."

Ves razburjen odda pismo poslu. S svojo sivo glavo maja oskrbnik, še enkrat ga posvari, pa vse nič ne pomaga. Odpraviti se gre na pot proti Dunaju, vendar mu ni usoda pustila še enkrat videti rojstni kraj, še enkrat objeti tako drago soprogo, še enkrat poljubiti sad ljubezni. — Poglejmo za usodepolnim pismom.

IV.

Dejanje manj je grozovito,
Kot misel duše oplašene.
Podoba je, možgan morija,
Ki vznemirja strašno domišljijo!
Makbet, VI. prizor.

Na gradu v slovenskem mestu Celju sedi za mizo v visoki dvorani Urh. Pred nekolikimi dnevi je prišel z Dunaja, kamor so ga vezali tako sladki spomini. Pred njim na mizi leži veliko papirjev, celi kupi vezanih debelih foljantov. Globoko misli ter skuša poizvedeti obseg teh spisov. Gotovo so diplomatična pisma, njegovo navadno opravilo, katero mu beli lase. Pa danes ni tako zamišljen, ne čita s tako pozornostjo kakor drugikrat. Semtertja tudi globoko vzdihuje; nazadnje vstane izza mize ter izvleče malo podobico svoje dunajske ljubice.

"Kaj se bodem mučil s tem suhoparnim in nehvaležnim delom? Drugi naj bodo od sedaj voditelji Ladislava, drugi naj se pečajo z državnimi opravili na dvoru Friderika, jaz pa hočem živeti edino le svoji ljubici, edino se truditi, si jo za vedno pridobiti."

Že hoče stare spise spraviti in odposlati, ko se mu zopet oglasi njegova strast, ona strast, ki je bila nagon vsem njegovim prejšnjim in poznejšim hudobijam, ki je neposredno povzročila njegovo tragično smrt — častilakomnost.

Kdo bi se mogel ustavljati časti in imenu prvega svetovalca? Kdo bi mogel stopiti s pota, na katerem je že tako daleč prišel? Kdo bi se mogel odpovedati vsem naslovom, kateri so se vezali z imenom Celjskega? Tudi Urh ni mogel tega storiti. Na eni strani ljubezen, na drugi strani čast sta se bojevali v njegovem srcu. Nobene izpustiti, obe strinjati, skleni nazadnje Celjski.

V taki hudi notranji borbi ga najde njegova soproga Katarina. Molče obstoji na vratih ter ga čudom opazuje. Še nikoli ga ni videla tako razburjenega, a le pogled na zmetane spise in pergamente ji razlaga vse. Meni, da ga le državne reči, znabiti cesarjevo nezaupanje tako vznemirja, prevarjena! Hitro vstopi k njemu, roko položi na ramo in z njenim milim glasom ga vpraša po vzroku njegove razburjenosti.

"Kaj vam je, dragi soprog? Je vas zopet razžalil dvor? O, pustite ta nehvaležni Dunaj, pustite vsa državna opravila, ostanite na domačem gradu pri naši soprogi, ki vas tako neizrekljivo ljubi!"

"O, Katarina! Zopet te vidim, veseli me, da te zdravo in veselo najdem. Toda pusti te reči, katere ne razumeš, odstopiti ne morem več. Kako si se kaj radovala ta čas?" ji odgovori začetkom z nekoliko tresočim se glasom, osupnjen pri njenem nenadnem prihodu.

"In o ljubezni, katero si mi vedno zatajeval, prišedši domov mi ne veš ničesar povedati? Se je tvoje srce osušilo med temi pergamenti?"

"Da, da, Katarina, o ljubezni! o ljubezni? Pusti te otročarije; med starimi zakonskimi ni to navada; le zaljubljeni mladenič in hrepeneča deklica golčita o tem predmetu", dé Urh, komaj prikrivajoč svojo skrivnost.

"Otročarija! O, Urh, zelo me žališ. Pa drugo kraljico si je izvolilo tvoje srce, zaradi tega mora odstopiti stara. Kaj ne, Urh?"

Žalostno se poslavlja ter odide skozi srednje duri v svojo sobo.

Pri zadnjih besedah osupne Urh, rdečica oblije starega grešnika, ker vidi izdano svojo skrivnost, jecljaje se hoče zagovarjati, a soproge ni nikjer več. Dolgo si ubija glavo in se trudi izvedeti izdajalca svoje ljubezni.

"Nihče drugi kot Eizinger ve za mojo ljubezen, Eizingerjevo delo je!"

Zopet se vsede k svojemu delu ter preobrača stara pisma; vendar mu nikakor delo ne gre izpod rok. Vedno misli le na dunajsko ljubico ter na um in vednost svoje soproge, ki se mu stavi kot prva ovira svoji ljubezni. Pa nikoli še ni odstopil od polpoti, tudi sedaj ne! Le marljivo čita pisma dalje, ko nastopi pismonoša iz Berthalsdorfa. Hitro vzame pisma in račune, zadnje odloži na stran, le na pisma obrača vso pozornost. Kako ostrmi! Nepopisljivo začudenje se bere na njegovem obrazu, ko čita prvo pismo, katero mu pride v roke. Mrmraje čita: "Gospod! Zvedel sem Vašo zvijačo in nezvestobo izneverjene, od Vas zapeljane soproge. Ko bodete pismo čitali, sem že zapustil grad, maščevati se hočem nad Vami, iskati pravico in soprogo odtegniti Vaši roki. Albert E."

"Ha, to je drugo Eizingerjevo delo! Naj si bo! — Kako? Samo gospod me imenuje in mi ne pritika vseh drugih naslovov, kar dela še celo cesar? — Vitovca hočem pozvati, še vedno mi je vedel svetovati, znabiti je boljši prijatelj kot Eizinger. Da, da."

Hitro pozvoni ter ukaže prišedšemu služabniku pozvati Jana Vitovca.

Čez nekoliko trenutkov vstopi veličasten mož, velik in širok, pravi Martov sin. Sive oči, goste obrvi, kosmati obraz in hudo zardeli nos kaže že značaj tega vojskovodje. Nikoli usmiljen premaganim, ves udan in pokoren svojemu gospodu, vedna želja po bojih, zanemarjeno obnašanje v vseh rečeh kaže že ves njegov značaj. Ta mož je vezal z Urhovo zvijačnostjo in častilakomnostjo tudi še pogumnost, katera ga je odlikovala pred vsemi poveljniki tedanjega časa. Precej ga ogovori Urh ter mu jame razkladati vse notranje čute, prve kali ljubezni od predpustnega večera do sedaj. Pa kaj je razumel vojak o vsem tem, ki sam nikoli ni čutil kaj enakega? Slednjič mu razloži še vse ovire, tudi mu pokaže pismo. Hitro hlastne po njem, misleč videti načrtane kakšne vojne operacije.

"Kako, ta pisarček se upa vas kar gospod imenovati? Ne ve nobenega drugega dostojnega imena iz kopice vaših preimenitnih naslovov?"

Zadel je Ahiljevo peto.

"Kaj je torej tvoje mnenje? Reci! Povej! Govori! V vsem te hočem ubogati."

"I, kaj pravi še dalje? Da se hoče maščevati? Ha, ha! Da jo bode odtegnil vašim premočnim rokam?"

Tako ga nagovarja ter pali jezo, ljubosumnost v Urhu, da bi lažje dosegel svoj namen.

"Uničiti onega", nadaljuje Vitovec, "ki se upa vzdigniti glavo zoper premočnega grofa, ki se upa ziniti o maščevanju!"

"Kaj? Uničiti? — Ne, ne, take pregrehe si nočem naložiti na glavo. Druge pripomočke povej hitro. Vendar nje ne pustim, akoravno nočem z umorom omadeževati duše", dé Urh z žalostnim glasom obupan proti Vitovcu.

"Ha, ha! Pregreha? Za svojo ljubezen se boriti — pregreha? Pozabiti jo hočete? Skušajte, poznam vročo kri Celjskih, vem, da vam to ni mogoče. Nazaj dati? Le, ako hočete, da vas bodo zasmehovali in vas ovadili vsemu svetu. Kje je potem vaša veljava na dvoru? Ni torej drugega pripomočka, kakor uničenje nasprotnika."

Da niso te besede zgrešile uspeha, se razume.

"Stori, stori prej ko moreš, kar hočeš, le umora ne. Že misel sama je tako grozovita, kaj še dejanje! Oh, oh! Kdo bi vedel, da ima pogled ženskega lica take nasledke? Pa pustiti je nočem, pustiti za vse ne. Stori, kar opustiti ne morem", dé po dolgem hudem notranjem boju.

Hitro odide Vitovec, veseleč se zaželjenega umora, ter odide poiskat si pajdašev. Še enkrat ga Urh kliče nazaj, a vse zastonj, orel ne izpusti iz kremplјev jagnjeta.

Nekoliko pred Dunajem zalezejo ti pajdaši Alberta Engelheima. Da se ž njim veliko ne mudijo, je nočem dalje govoriti. Zadela ga je usoda, katero je slutil, predno se je napotil. Pustimo ta nesrečni kraj ter poglejmo raje še nekoliko k Urhu in Kamili.

V.

Jenjale so bolečine,
Ki jih trnje obudi;
Rana v srcu pa ne mine,
Vedno huje krvavi.
Jenko.

Storjeno je bilo, kar je Urha Celjskega tako dolgo vznemirjalo. Sedaj si misli, da je srečen, da jo bode sam imel. Pa vest se v njem vzbudi zoper tako hudobijo. Nikakor ne more upokojiti kričeče vesti. Sedaj se mu zdi kmalu zoprna, kmalu zopet mikavna. Notranji boj ga ne pusti niti ponoči, niti podnevi pri miru. Kdo bi naštel nemirne noči, v katerih se je valjal brez spanja po postelji? Kdo bi vedel, koliko sivih las je izpadlo zaradi tega umora iz mogočne in čislane glave? Oskrunjena se mu vidi ljubica, ki je povzročila umor soproga. Pusti jo, vestni grizljaji nehajo, znova se počne boriti za dosego najvišjih služb, od sedaj mu je čast edina ljubica.

Kaj pa Kamila? bodeš vprašal radovedni bralec. Kamila, zvedevša smrt svojega soproga, se začne kesati, obžalovati ljubezen s Celjskim, katera se ji je pozneje resnično vrinila v srce. Njeni bistri um ji pove kmalu, da pozročitelj tega umora ni nihče drugi kot premočni Urh. Kaokr mu je bila nezvesta v življenju, tako mu je zvesta v smrti. Maščevati se hoče, naj velja kar hoče.

Kamila zopet poišče Eizingerja. Noče od njeni zasluženi krvavi denar, edino le maščevanje zahteva od njega. Koliko se trudi Eizinger, koliko dokazov išče, da bi podrl Celjskega in se nad njim maščeval. Pač nastanejo iz tega homatije za vso državo, medtem ko so razsajali ljuti Turki po naši domovini, a Celjskega ne more podreti. — Takrat je bil Urh na vrhuncu svoje sreče.

Preskočimo kakih dvajset let.

V stranskem predmestju dunajskem stanuje pod streho revna šivilja Kamila. Leta, skrbi in pekoča vest so ji vzele prejšnjo lepoto. Ogenj maščevanja je omrzel, le tiho žalost za umorjenim soprogom goji v srcu. — Aokravno je imela kmalu po soprogovi smrti še veliko snubačev, je odpovedala vendar vsem, ker je hotela sama očistiti svojo pregreho. Tiho je živela še nekoliko let po smrti Celjskega, ž njo vred pa so pokopali tudi nekdanjo ljubezen. Smrt Celjskega jo je toliko presunila, da je bilo njeno življenje potem le kot brleča leščerba.

Tiho, ne z godbo in vriščem so pokopali ljubico imenitnega grofa. Edina ta ljubezen je povzročila padec mogočnega Urha Celjskega.

Venizelovo pismo.

Listi objavljajo Venizelosovo pismo, ki so ga našli pri zaprtem generalu Karakasu. Venizelos navdušuje generala, naj vztraja. Gibanje proti atenski vladi podpira ententa in kraljeva avtoriteta je popolnoma padla. Stara Grška bo vsled blokade prisiljena, da se podvrže. Potrebno je, da se takoj izvrše storjeni sklepi in brez ozira uničijo vse zaznamovane osebe, naj bo kdorkoli hoče. Ta objava je povzročila veliko ogorčenje proti Venizelosu.

Življensko moč

in rdeča lica se dobi edinole z uporabo zdravega in naravnega vina, katerega čitatelji "Glas Naroda lahko kupijo pri svojih rojakih. Sod 52 galon garantiranega in čistega ter naravnega vina se dobi za 26 dolarjev. Pišite na:

Dalmatinsko - Kalifornijska Vinarska Zadruga.

140 Liberty St., New York, N. Y.

OGLAS.

Cenjenim rojakom priporočam svoja

NARAVNA VINA

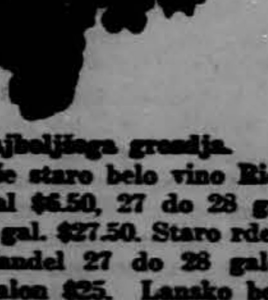

iz najboljšega grozdja.

Najboljše staro belo vino Riesling 10 gal $6.50, 27 do 28 gal. $15.50, 50 gal. $27.50. Staro rdeče vino Zinfandel 27 do 28 galon $14, 50 galon $25. Lansko belo vino 27 do 28 galon $14, 50 galon $25, rdeče vino 27 do 28 galon $12.50, 50 galon $22.50. — 100 proof močan tropinjevec 4½ gal. $12, 10 gal. pa $25. Pri omenjenih cenah je všteti tudi vojni davek za vino. — Potovalni agent je rojak M. Žagel.

S spoštovanjem

S. JACKŠE,

Box 161 St. Helena, Cal.

REMO

PROTIPROTINSKO ŽLIČNO ZDRAVILO za protin, bolečine v hrbtu, straneh, ohromele kosti je edino vspešno zdravilo za vse znane bolezni, ki nastanejo radi prehlada, ker protin ni kožna bolezen in mazila ne narede nič dobrega zanj. To je bolezen notrajnega sistema.

Ena steklenica stane en dolar ($1.00), tri steklenice $2.50 (po pošti $2.80), šest steklenic, dovolj celo za zanemarjene slučaje, po pošti, $5.00.

Kupi se le pri tem naslovu:

CROWN PHARMACY OF CLEVELAND

2812 East 79th Street, CLEVELAND. OHIO.

"Vi lahko pišete meni z ozirom na katerokoli bolezen in prejeli boste najboljše pojasnilo in ostalo popolnoma tajno."

NAROČILO.

Tem potom naročam ...... steklenic REMO PROTIPROTINSKO ŽLIČNO ZDRAVILO in priložim $.... in .... centov. Jaz se hočem rešiti protina.

Ime ....

Naslov ....

Zakaj?

Zakaj sprejemam vsak dan več naročil od naših rojakov za razne ameriške in importirane pijače? — Zato, ker je moje blago pristno, cene nizke in postrežba točna! Ako si neverni Tomaž, prepričaj se pri meni ali pri mojih odjemalcih!

V zalogi imam vsakovrstne pijače od navadne mineralne vode di najdražjega šampanjca.

Ignatz Podvasnik,

6325—27 STATION ST., E. E. PITTSBURGH, PA.

Phone Hiland 111. SVOJI K SVOJIM.

STATE DEPARTMENT OF LABOR BUREAU OF INDUSTRIES AND IMMIGRATION

ščiti naseljence in jim pomaga. Splošni nasveti, pojasnila in pomoč zastonj. V vseh jezikih. Pojasnila, kako postati državljan in o državljanskih pravicah.

Pridite ali pišite!

Newyorški urad: 230 Fifth Ave.
Urad v Buffalo:
704 D. S. Morgan Building.

NAZNANILO.

Rojakom in bratom Hrvatom naznanjam, da sem prevzela dobro znano

RESTAVRACIJO

od rojaka Matije Karšiča

v Trinidadu, Colo.,

ter se rojakom Slovencem in bratom Hrvatom najtopleje priporočam za obilen obisk.

Marija Orekar,

233 West M St., Trinidad, Colo.

ALI SE UČITE ANGLEŠČINO?

Ali vam ni znano, ako ne znate angleško govoriti, da ste vedni tujec v tej deželi? Nam je znano, da človek, ki govori deželni jezik, si lažje pomaga do boljše službe. Pišite za pojasnila na:

Slovensko Korespondenčno Šolo,
6204 St. Clair Ave., Cleveland, O.
(15-1 2x v t)

CENIK KNJIG

katere ima v zalogi

SLOVENIC PUBLISHING CO.

82 CORTLANDT ST. NEW YORK, N. Y.

POUČNE KNJIGE:

Ahnov nemškoangleški tolmač, vezan	—.50
Hitri računar	—.40
Cerkvena zgodovina	—.70
Poljedelstvo	—.50
Popolni nauk o čebelarstvu, vezan	$1.00
Postrežba bolnikom	—.25
Sadjereja v pogovorih	—.25
Slov.-angleški in angl.-slov. slovar	—.50
Slov.-angl. in angl.-slov. slovar	1.50
Trtna uš in trtoreja	—.40
Umna živinoreja	—.50
Umni kmetovalec	—.50
Veliki slovensko-angleški tolmač	$2.00

ZABAVNE IN RAZNE DRUGE KNJIGE:

Doli z orožjem!	—.50
Hubad, pripovedke, 1. in 2. zvezek po	—.20
Leban, 100 beril	—.20
Trojka, povest	—.30
Vojna na Balkanu, 13. zvez.	$1.85
Zgodovina c. in k. pešpolka št. 17 s slikami	—.50
Življenje na avstr. dvoru ali Smrt cesarjeviča Rudolfa (Tragedija v Meyerlingu)	—.75

RAZGLEDNICE:

Newyorške s cvetlicami, humoristične, božične, novoletne in velikonočne, komad po	—.03
ducat po	—.25
Album mesta New Yorka s krasnimi slikami, mali	—.35

ZEMLJEVIDI:

Združenih držav mali	—.10
veliki	—.25
Avstrijsko-Italijanska vojna mapa	—.15
Balkanskih držav	—.15
Evrope, vezan	—.50
Vojna stenska mapa	$1.50
Vojni atlas	—.25
Zemljevidi: New York, Colorado, Illinois, Kansas, Montana, Ohio, Pennsylvania, Minnesota, Wisconsin, Wyoming in West Virginia in vseh drugih držav po	—.25
Avstro-Ogrske mali	—.10
veliki vezan	—.50
Celi svet	—.25
Velika stenska mapa U. S. na drugi strani pa celi svet	$1.60

OPOMBA: Naročilom je priložiti denarno vrednost, bodisi v gotovini, poštni nakaznici, ali poštnih znamkah. Poštnina je pri vseh cenah že zaračunana.

SLOVENSKO

podp. društvo svete Barbare

ZA ZEDINJENE DRŽAVE SEVERNE AMERIKE.

Sedež: FOREST CITY, PA.

Inkorporirano dne 21. januarja 1902 v državi Pennsylvania.

GLAVNI URADNIKI:

Predsednik: F. S. TAUCHER, 674 Ahsay Ave., Rock Springs, Wyo.
Podpredsednik: JAKOB DOLENC, box 181, Broughton, Pa.
Tajnik: FRANK PAVLOVČIČ, box 647, Forest City, Pa.
Pomožni tajnik: AVGUST GOSTIŠA, box 310, Forest City, Pa.
Blagajnik: JOSIP MARINČIČ, 5805 St. Clair Ave., Cleveland, Ohio.
Zaupnik:

NADZORNI ODBOR:

Predsednik nadz. odbora: JOSIP PETERNEL, box 95, Willock, Pa.
1. nadzornik: JERNEJ HAFNER, box 95, Federal, Pa.
2. nadzornik: IVAN GROŠELJ, 885 E. 137th St., Cleveland, Ohio.

POROTNI ODBOR:

Predsednik porot. odbora: MARTIN OBREŽAN, box 72, E. Mineral, Kans.
1. porotnik: FRANC TEROPČIČ, R. F. D. No. 3, box 146, Fort Smith, Ark.
2. porotnik: JOSIP GOLOB, 1916 So. 14th St., Springfield, Ill.

VRHOVNI ZDRAVNIK:

Dr. JOSIP V. GRAHEK, 843 E. Ohio St., Pittsburgh, Pa.

Uradno glasilo: "GLAS NARODA", 82 Cortlandt St., New York, N. Y.

Cenjena društva, oziroma njih uradniki so naprošeni pošiljati vse dopise direktno na glavnega tajnika in nikakor drugega. Denar naj se pa pošilja edino potom poštnih, ekspresnih ali bančnih denarnih nakazmic, nikakor pa ne potom privatnih čekov, na naslov: Frank Pavlovčič and Farmers & Miners National Bank, Forest City, Pa.

V slučaju, da opazijo društveni tajniki pri poročilih glavnega tajnika kake pomanjkljivosti, naj to nenudoma naznanijo uradu glav. tajnika, da se zamore napako popraviti.

PO NAROČILU GLAVNEGA URADA BODO DOBIVALI VSI TAJNIKI POSTAJ DRUŠTVA "SVETE BARBARE" DNEVNIK "GLAS NARODA" BREZPLAČNO.

Uredništvo.

Zaobljuba.

— POVEST. —

Hrvatski spisal Ferdinand Bečić.

(Nadaljvanje).

V.

Ko gredo mimo prvih hiš v vasi, se zbira ljudstvo za njimi, a žene povpraševajo Marico, kdo je tujec, odkod je, kako so ga rešili, in ona je imela veliko truda, da je na vsako vprašanje odgovorila. Dospevši do cerkve in župnikovega stanovanja, zagledajo na trgu kopo ljudi, ki se je mešala tam okoli.

Bilo je blizu desetorice domačih ribičev, ki so našli proti župnišču dva človeka. Pred njimi je korakal stari gozdar Borić, govoril je nekaj župniku Dujmoviću, ki jim je šel naproti. Ko zagledajo Maričino društvo, se obrnejo vsi proti nji, da vidijo, koga ona vodi.

Dubois se prikloni župniku in gozdarju ter vpraša v francoskem jeziku: "Gospoda moja, je-li kdo med vami, ki zna francosko?"

Borčić odgovori v čisti francoščini: "Jaz in gospod župnik Dujmović govoriva precej dobro jezik vaše domovine!" Pokloni se in nadaljuje z nekim ponosom: "Jaz sem umirovljen gozdar Borić, — služil sem za mladih let kakor sergeant v Marmogtovi vojski tukaj, a nekaj časa tudi na Francoskem, kjer sem preživel tudi svoje najlepše dneve."

Dubois, presrečen, da je našel človeka, ki govori njegov materinski jezik, zahvali Borića, stisne mu roko, predstavi se župniku in pogleda, kaj so ribiči prinesli. Bila sta dva njegova mornarja. Pogleda na ljudstvo in vpraša Borića: "Ali ni nikdo drugi rešen razun teh dveh?"

"Nihče, vse druge je požrlo morje", odgovori Borić.

Dubois se razžalosti, sklene roki in reče: "Ubogi Fleurmont, tudi ti si izginil, stopivši na moj nesrečen brod! Bog se usmili tvoje duše!"

Župnik Dujmović reče: "Gospod Dubois, za Boga, pojdite notri, ker ste mokri in premrzli; lahko bi se prehladili, če stojite dolge na vetru."

Dubois pogleda zopet okoli sebe. Njegove oči so iskale Marico in Ivana. Onadva sta bila že v župnišču, kamor sta bila zgnala vse ovce, razun petih, ki so bila pride kmalu zopet pred duri ter lastnina Maričine matere. Marica žene proti domu pet ovac.

Dubois zaprosi Borića, da pokliče oba. Ivanu stisne v roko pet zlatov luisdorov; Borića prosi, naj Marici pove, da njej izkaže hvaležnost v njeni hiši.

Marica se malo zmede, ko izve tujčeve besede, ter odide s svojimi ovcami. Ivan pa je premišljeval, ali bi, ali ne bi prejel denarja, ter jeznim obrazom opazuje tujca. Vendar vtakne denar v žep, mahne z roko proti kapi v pozdrav in odide za Marico.

Župnik zakliče: "Hej, Marica, pridi takoj k meni, da nam pomagaš pri večerji!"

"Pridem, gospod!" odgovori Marica in gre dalje.

Dubois pogleda še za njo in odide v župnišče; za njim pa Borić z župnikom in ribiči z rešenima mornarjema.

Župnik Dujmović je hitro vse pripravil, da lačnim tujcem pod njegovo streho po mogočnosti dobro postreže, a njegova sestra Ana se je vrtila po hiši, da za rešena mornarja pripravi potrebna zdravila. Ko so bili vsi v hiši, odpelje župnik Duboisa v lepo, prijazno sobo in pravi: "Tu, gospod, je vaša soba, izvolite se preobleči v suho obleko, a potem bode za vas najbolje, da ležete, in ako potrebujete kaj za želodec, vam donesemo v posteljo, ker vedite, jaz se bojim, da ste se prehladili!"

"Hvala vam, velečastiti", odvrne Dubois, "no, jaz se, hvala Bogu ne počutim bolnim, da bi moral ležati; preobležem se ter pogledam, kaj delata moja mornarja."

"Eh, kakor vam je drago", reče župnik; "evo vam mojo obleko, pa jo oblecite, dokler se vaša ne posuši, pa na razpolago vam je vse, kakor da ste doma."

Župnik odide, a Dubois se hitro preobleče, da bi šel pogledat, kako je mornarjema. V sobi, kamor so ju bili postavili, najde župnika in njegovo sestro, ko sta jima rane izpirala in obvezovala.

Eden se je zavedal ter sedel v postelji, drugi pa je bil še vedno v nezavesti ter je bljuval kri.

"Ni zdravila za njega", pošepeta župnik, "gotovo je kaj počilo v njem."

Dubois se nemilo razžalosti, ker vidi umirajočega svojega najboljšega mornarja, sede poleg njegove postelje in čaka, da mogoče spregovori kako besedo. V tem pa se vrne župnik z roketom in štolo, noseč sv. popotnico za umirajoče. Ko dovrši sv. opravilo, se začne mornar stezati in izdahne za nekoliko časa dušo v naročju svojega gospodarja.

Medtem je bila večerja pripravljena; župnik odvede svojega gosta v obednico, kjer ju pričakuje gozdar Borić in poveljnik postaje nadporočnik Vojnović, katerega je župnik pozval na večerjo, ker je znal nekaj francoščine. Pomedsebojni predstavi posedejo okoli velike mize, na kateri se je že kadila velika skleda teletine in več steklenic črnega dalmitinskega vina.

Med večerjo je prišla večkrat Marica, da menja krožnike in donaša vina. Vsakokrat jo je gledal Dubois s posebnim zanimanjem, vsakokrat se mu je zdela bolj draga v vsem njenem bistvu, a njena naravna čednost in sramežljivost ga je čarala vedno bolj in bolj.

Pripoveduje tedaj družbi, kako sta ga Ivan in Marica rešila, ne more prehvaliti Marice in naenkrat vpraša: "Recite mi, gospodje, ali je oni mladenič njen zaročenec, ali že morda njen mož?"

"Ni ne eno, ne drugo", odvrne župnik. "Govori se samo, da on misli na njo, a ona ga noče: prvič zato, ker je zelo naglo in hude jeze; drugič pa, ker jo njegovi roditelji sovražijo in preganjajo; ni jim po volji, da bi jo vzel, kajti oni so bogati, a ona je največja sirota v vasi. No, če ga tudi ona hoče, bi jej nič ne pomoglo, ker pri sklepanju zakona pri našem narodu ne odločuje volja mladeniča, ampak le volja roditeljev, ki so posebno ponosni na to, da se sin oženi z deklico, ki je iz vsaj enako bogate hiše. Za ljubezen in nagnenje se ne vpraša veliko; zato so prav redki slučaji, da mladenič dobi deklico, ki mu jo izvoli srce. Kaj hočemo, taka je navada in tej se ne bode mogel dolgo ustavljati tudi Ivan ne. Pozabiti bo moral na Marico in vzeti deklico, katero mu snubijo njegovi roditelji."

Dubois se malo zamisli in zopet vpraša: "Ali zna ona kaj brati in pisati?"

"Hodila je tri leta v šolo", odvrne župnik, "in je prav dobro napredovala, kazala je velik razum in veselje za nauk in naobrazbo. No, ko jej je umrl oče in so še pogoreli, so obubožali popolnoma in zapustiti je morala šolo, da kaj zasluži zase in za ubogo staro mater; brškone je še ono pozabila. Kaj bi jej tudi pomagalo branje in pisanje, ko od velikega uboštva komaj živi? Ona je še srečna, da sem jo jaz najel, da mi pase ovce, da jo podpiram, kolikor mi je mogoče, ker drugače bi morali obe lakote umreti."

Dubois zamišljeno gleda v strop. Vsakovrstne misli mu rojijo po glavi. Druga je podila drugo. Njegova pobožnost ga nagovarja neprenehoma, naj brezpogojno drži obljubo, s katero se je zavezal v trenutku smrtne nevarnosti, ter da kot dober kristjan in pošten človek ne sme delati drugače. Z druge strani ga je strašila misel, da bi Ivana onesrečil do groba. Premišljuje, ako bi ne bilo najbolje, darovati Marici veliko svoto denarja, da jo Ivan bogato lahko vzame brez zadržka. Pa, če ona Ivana ne ljubi, če je on res silovit in bi je pozneje zanemarjal ter mogoče tudi grdo ravnal ž njo: s tem bi jo storil še nesrečnejšo, posebno tedaj, ko bi njeno srce doznalo, da je svojo obljubo samo zato prelomil, da mi komu česa zakrivil. Spomni se onega groznega trenutka, ko se mu je ladja razbila ob pečini; spomni se Fleurmonta in umrlih svojih mornarjev, ki počivajo na dnu morja, in izginili so v njem vsi glasovi, ki so mu prigovarjali, da bi se na kakoršenkoli način ognil svoji obljubi.

Sklene obe roki in reče s povzdignjenim glasom: "Gospoda moja, dokler živim, ne morem zadosti zahvaliti Boga, da me je danes prav na čudežen načm rešil gotove smrti; poslal mi je dvoje dobrih ljudi, da sta me rešila iz pogube. Zato mislim skazati se posebno hvaležen mojima mladima rešiteljema ter sem srečen, da mi moja sredstva to tudi dopuščajo. Onemu mladeniču, četudi se ni vedel proti meni posebno vljudno, podarim veliko svoto denarja; no, glede na deklico imam, gospoda, poseben načrt ter vas že naprej prosim pri tem pomoči."

"Jaz mislim, da sem že pogodil vaš načrt!" reče župnik in se veselo nasmeje. "Vi hočete njej darovati dovoljno svoto denarja, da jo Ivan poroči brez zapreke."

"Ne, niste zadeli, velečastni!" odvrne Dubois ter nadaljuje z neko navdušenostjo: "Gospoda moja, kolikor dalje opazujem to deklico, toliko bolj se mi zdi, da je ustvarjena za nekaj več, kakor da ostane za vedno pod kmečko streho. Njena naravna lepota, čednost in njeno plemenito vedenje zanima me vedno bolj in budi v meni nagnenje, da ta lepi gozdni cvet presadim v krasen vrt! Pomislite, gospoda, kako bi se razcvetela njena prirojena lepota, ko bi jo človek prenesel v boljše odnošaje, v brezskrbno življenje polno vseh slastij! Pomislite, koliko milobe bi imela v sebi poetička naloga, nagbraziti to nedolžno in priprosto dete narave ter narediti iz uboge, a prelepe ovčarice fino gospo, kateri bi sijala plemenita lepota po gosposkih salonih, kakor zvezda danica!"

Pričujoči pogledajo se drug drugega začudeni, a Dubois nadaljuje: "To je, gospoda, moj načrt, radi tega mislim ostati nekoliko časa tukaj, da mu postavim prvi temelj in ko se mi to posreči, poiščem jej sam moža, ki bo dostojen toli krasnemu biseru!"

Vojnović se nasmehne, migne z očesom župniku, a Dubois se prime za prsi ter reče z nekim strahom: "Jaz ne vem, kaj bi moglo biti, vedno bolj me zbada pod rebrami."

Župnik se prestraši ter reče: "Za Boga, da ste niste prehladili! Jaz sem vam rekel, da bi bilo najbolje, ko bi bili kar legli, a vi ne niste ubogali! A nič zato, še vedno nam je mogoče zabraniti nevarno bolezen; hitro pojdite v posteljo, a moja sestra vam skuha dober čaj, pa bo kmalu bolje."

Tujca odpeljejo v njegovo sobo, ostali trije gredo v kuhinjo, kjer je že pripravljala župnikova sestra, da hitro skuha čaj.

"Jaz bi dal svojo glavo, da nam gost oboli radi oslabelih pljuč!" reče župnik resno. "Ves se je ugrel od neke vročine, a oči so se mu svetile kakor steklene. Vse mogoče moramo poskusiti, da bolezen ustavimo. Franceta pošljemo v Senj po zdravnika, da pride jutri zgodaj, a ti, Ana, napravi mi posteljo v sobi blizu njegove in prinesi mi steklenico s pijavkami, ker jih bomo skoro gotovo rabili!"

Ko se je skuhal čaj, gredo vsi trije v bolnikovo sobo. Dubois je bil že v postelji. Silil se je na smeh, a kašljal je in rekel: "Ne bo nič hudega, ne bojte se! Jaz nisem slaboten, da tako hitro obolim!"

Spije čaj, zopet leže, a drugi se poslovijo od njega z gorko željo, da jutri vstane že zdrav.

Borić in Vojnović odideta domov, a župnik in njegova družina se tudi spravljajo k počitku in v celi hiši je bil kmalu nočni mir.

(Pride še.)

ZAHVALA.

Naznanim, da sem zopet prejel po tvrdki Frank Sakser znesek $51. S tem sem kupil otrokom kovtre in plahte, da mi ponoči ne zmrznejo. Stanovanje je namreč zelo mrzlo; peč se mi je pokvarila, ker je že stara. Pred dvema letoma sem jo kupil, pa že takrat je bila stara. Nekaj sem dal tudi za zdravila in za živež. Pogledal sem malo za drugo stanovanje, ker je to premrzlo. Tudi žena je bolna; trga jo v rokah in nogah, tako da ne more spati po cele noči in moli, da naših dobrotnikov ne bi zadela ista nesreča kot je zadela nas.

Cela moja družina se s tem zahvaljuje vsem dobrotnikom in jim želimo, da jim Bog stoterno povrne. Prosimo jih pa tudi, da nas še nadalje podpirajo v naši nesreči.

Grove City, Pa.

John Zupan.

POZOR, PREMOGARJI!

Croft Lumber Co. v Alexander, W. Va., rabi 12 dobro izurjenih premogarjev. Premog je visok 4—5 čevljev, delo stalno za več let. Premogorov je ravno nanovo urejen, brez plina in brez vode. Plača od tone ali na šiht. Kompanija da šante za pečlarje ali družino brezplačno. Za pojasnila se obrnite na:

Hubert Mihic,
(10-14—2) Pickens, W. Va

V Missouri

so vinske gorice, nikjer lepših. Naznanjam, da imamo še nekaj vina in rojaki, ki žele dobro naravno pijačo, zdaj se vam nudi zadnja priložnost za to leto.

CLARET rdeče vino.. galon 55c.
ELVIRA rumeno vino galon 65c.

Vse druge vrste so razprodane. Sodi 50 galon prosti, manji po $1. Obenem pa ponudim Slovencem izvrstno 2letno trto z koreninami. Kdor ima prostor, naj sadi trto, da bo pil domače vino, ker Amerika bo suha. 16 vrst, pri malih naročilih 10c kos, pri velikih naročilih ceneje, kamorkoli v Ameriki Povej koliko rabiš in kakova je zemlja in poslal bom trto, ki bo najbolje rodila.

FRANK GRAM,
Naylor, Mo.

Opomba. Kaj so naše vina, pove, ker kupila ga ena sama tvrdka iz New Yorka 60 vagonov v Gasconade Co., Mo. kjer se prodaja v salonih za import vino.

Slov. pevsko podporno društvo "ZVON"

SEDEŽ V CLEVELAND (NEWBURG), OHIO.

URADNIKI:

Predsednik: JOŽEF BLATNIK, 3582 E. 82. St., Cleveland, Ohio.
Podpredsednik: GUST STRAJNER, 993 E. 63. St., Cleveland, Ohio.
Tajnik: ANDREW ŽAGAR, 3704 E. 78. St., Cleveland, Ohio.
Podtajnik: ANTON GORENC, 7728 Osage Ave., Cleveland, Ohio.
Blagajnik: MIKE VRČEK, 3684 E. 78. St., Cleveland, Ohio.
Zapisnikarica: ROZI MAUER, 3522 E. 82. St., Cleveland, Ohio.

NADZORNI ODBOR:

1. MARY GLIHA, 3606 E. 78 St., Cleveland, Ohio.
MARTIN MARTINŠEK, 3559 E. 81. St., Cleveland, Ohio.
FRANK VRČEK, 3684 E. 78. St., Cleveland, Ohio.

BOLNIŠKI NADZORNIKI:

JOHN FONDA, 7825 Burke Ave., Cleveland, Ohio.
FRANCES ZABUKOVEC, 3684 E. 78. St., Cleveland, Ohio.

VRATAR:

LUDVIK GRUDEN, 3684 E. 78. St., Cleveland, Ohio.

Seja se vrši prvo nedeljo v mesecu ob 9. uri dopoldne v Mike Plutevi dvorani, 3611 E. 81. St., Cleveland, Ohio.

Zlatenca v angleških zakopih.

Angleški listi poročajo, da je zlatenca med angleškimi vojaki v zakopih zelo razširjena. Pogosto se opaža, kakor da bi nastopala epidemično. Kot povzročitelj se smatra nek bacil, katerega nosi v svojem telesu podgana. — Vsako zdravilo se je pokazalo kot nesposobno. Sedaj bodo poskusili z nekim japonskim zdravilom.

Iščem svojo sestro MARIJO KAJZAR. Doma je iz Hotavelj nad Škofjo Loko, podomače Mina iz Kovčka. Zadnje pismo sem dobil od nje iz Sunny Side, Utah. Ona je omožena in se zdaj piše KINK. Prosim cenjene rojake, če kdo ve za mojo sestro ali nje moža Franka Kink, da mi naznani, ali naj se pa sama javita. — James Kaizar, Box 95, Armour Sta., Kansas City, Kansas. (9-23—2)

Rad bi izvedel za svojega prijatelja ANDKEJA STOPAR, s katerim sva bila skupaj pred šestimi meseci v Chicagu, Ill. Doma je iz Velikega Brda št. 11. Prosim, če kdo ve za njegov sedanji naslov, da ga mi javi, ali naj se pa sam oglasi. — John Stopar, 238 Melvin St., Barberton, Ohio. (10-13—2)

Delo človeškega srca.

Če je človek star 71 let, mu je srce udarilo 2 in pol milijard krat: kajti srce udari v eni minuti 70-krat, v eni uri 4200-krat in v enem letu 36,792,000-krat. Z vsakim udarcem vrže srce iz sebe po životu 100 gramov krvi, v eni uri torej 420 litrov. Kri se tekom enega dne vrne v srce 360-krat. Kri napravi na dan v človeku pot, ki je dolga 12 in pol kilometra, v 70 letih pa pot 270,000 km. Ta pot je tako velika, da bi prišel po njej okoli in okoli zemlje šetskrat.

Bolni možje in bolne žene

pišite na:

CROWN PHARMACY OF CLEVELAND

2812 E. 79. St., Cleveland, O.

K meni lahko pridete s katerokoli tajno boleznijo in zdravil vas bom popolnomo tajno.

VABILO NA VESELICO,

katero priredi društvo Pomočnik št. 2 S. D. P. Z. v Johnstownu, Pa., **v soboto dne 17. februarja 1917** v Slov. dvorani na Moxham. Začetek ob 7. zvečer. Vstopnina za moške en dolar; dame proste.

Tempotom vljudno vabimo vsa tukajšnja društva, kakor tudi ostale rojake in rojakinje, da se te zadnje predpustne veselice polnoštevilno vdeleže. Za dobro postrežbo in zabavo skrbi odbor.

Obenem tudi opozarjam člane gori omenjenega društva, da je bilo na redni mesečni seji sklenjeno, da kateri se ne vdeleži veselice, plača 50¢ kazni.

(12-13—2) John Leskovšek.

DOMAČA NARAVNA OHIJSKA VINA

prodaja

JOSIP SVETE

1780-82 E. 28th St. Lorain, Ohio.

RUDEČE VINO ..... po $30.00 berel.

Pri manjih naročilih cena po dogovoru.
Vino je popolnoma naravno, kar jamčim.
Naročilu je pridejati denar ali Money Order.

SLOVENSKO-AMERIKANSKI KOLEDAR

za navadno leto 1917

obsega razen koledarskega dela tudi sledeče:

Pesmi:

Padlim. — Vojakov grob.

Članki in povesti:

Evropska vojna. — Samo pes. — Mir. — K zadnji irski vstaji. — Soparica. — Umirajoči. — Značilna listina. — Kaj se izve v železniškem vlaku o razmerah v Mehiki. — Kitajska sol. — Bodoča vojna. — Hvaležnost. — Vojna tehnika v starem veku. — Usmrčenje. — Japonske ženske. — Mož za pečjo. — Kdo je predsednik republike Švice? — Iz dna. Osvojitev Gorice po štirinajstmesečnih bojih. Zopet izvoljeni predsednik. — Ko bo vojna končana. — Balkanska železnica. — V ljubljanski bolnišnici. — Ganljiva povest. — Zakaj? — Zrakoplovec in njegov stroj. — Grožnja. — Hotel. — Med cowboyi. — Z brzovlakom. — Bitka ob Sommi. — Težak slučaj. — Psi v nemški armadi. — Kap. — Lov na leve. — Nekaj o ameriškem kapitalu v Mehiki. — Čaša kave. — Mrtva luna. — Potovanje po Mezopotamiji. Podražanje živil v Franciji. — Francoska legija tujcev. — Temna in zapletena zgodba. — Iz zgodovine umetnih udov. — Nekaj o kinematografu. — S patruljo. — Dve leti. — Izgube v svetovni vojni. — Umrli cesar Franc Jožef. — Rekord svetovne vojne.

Slike.

Avstrijski vojaki grade pot ob strmem obrežju. — Avstrijska gorska baterija na pohodu. — Prizor iz razstreljene Gorice. — Avstrijski alpinci v predoru. — Solkanski most. — Prizor iz razstreljene Gorice. — Avstrijski rezervisti. — Prihod Italjanov v Gorico. — Mestna hiša v Gorici. — Prizor iz osvojene Gorice. — Državni kolodvor v Gorici po obstreljevanju. — Slovenska bolniška strežnica. — Operacija na nogi. — Prizor iz ljubljanske bolnišnice. — Strelni jarki pri Gorici. — Sv. Višarje. — Pogled na goriško okolico. — Prizor iz Kobarida. — Kanal, katerega so Lahi razstrelili. — Prizori iz bitke pri Podgori. — Avstrijska kavalerija na južni fronti. — Italijanska gorska artilerija. — Avstrijci razdirajo žičnato ograjo. — Kormin. — Razvaline cerkve v Kostanjevici na Krasu. — Bosenski kmeti, ki prevažajo municijo na laški fronti. — Skupina delegatov X. glavnega zborovanja J. S. K. J. — Desetletni srbski vojak v avstrijskem vjetništvu. — Zakop. — Avstrijska baterija na soški fronti. — Aparat za metanje min. — Vojna procesija na Jesenicah. — Avstrijski municijski transport. — Avstrijski vojaki plezajo v gorsko postojanko. — Roveret

Šala. — Zanimivosti. — Oglasi.

Koledar stane 35 centov.

Naročajte ga pri:

Slovenic Publishing Co.,

82 CORTLANDT STREET, NEW YORK CITY, N. Y.

ED. STILGEBAUER

PEKLO.

Roman iz sedanje vojne.

Za G. N. priredil J. T.

22 (Nadaljevanje).

ČETRTA KNJIGA.

1.

Vlak sopiha skozi neprodirno temo noči. — Iz Berlina preko Kolina v Aachen. — Z vlakom se vozi ambulanca znamenitega kirurga profesorja Wilhelmija na flandrijska bojišča.

Časopisje ni že cel teden priobčilo nikakih izgub. — Ljudje govore o strašnih žrtvah, katere je zahteval prehod preko Ysere. — Gotovo morajo biti strašne izgube, ker beži vlak z zahoda proti vzhodu, ne da bi se vstavil na kaki postaji.

Zunaj je neprodirna noč začenjajoče se zime.

V kotu prvega razreda sedi Wilhelmi, prijazen možiček, ki je bil na svoji znameniti kliniki v Berlinu že tisočerim podaljšal življenje.

Poleg njega je mal zabojček nožev, žag in osti, ki bode delale čudeže.

Wilhelmi ne more spati. — V sedemnajstih letih, odkar je ravnatelj klinike, je veliko videl, veliko doživel.

Toda, kaj bo doživel v Flandriji? — Kaj ga čaka tukaj?

V bližini Breslaua se je bila nekoč pripetila velika železniška nesreča. Toda kaj je železniška nesreča v primeri z učinki težke artilerije!

Spomni se na predavanja, katera je imel še pred par mesci po raznih mestih Nemčije.

V teh predavanjih se je zavzemal za zavarovanje delavcev proti nesrečam, za varnostne odredbe po tovarnah, kolodvorih in rudnikih, za gradbo sanatorijev, v katere naj bi se spravilo vse neozdravljive. —

Kaj so danes delavci, za katere je tako skrbel, kaj so rakovi in jetični v primeri s stotisoči in miljoni po strelnih jarkih Rusije, Poljske, Flandrije in Francije?

Padel bo cvet naroda, padel bo cvet Evrope. — In posledice vojne bodo nosili še pozni rodovi.

Vlak začne iti počasneje in se slednjič vstavi.

Wilhelmi vstane. — Da, je že res. — V Achenu so.

Pogleda skozi okno in vidi prizore, katere je te dni že tolikokrat videl: vsepolno mladih vojakov, namenjenih na fronto, katerim podajajo ženske šopke, cigare, cigarete in druga darila.

To je na vsaki postaji, to je povsod.

— Bog ve, kdaj bo konec tega? — Kdaj se bo končalo, kdaj?

2.

Brabant v Flandriji!

Dežela Edmonta in Rubensa, zibelka humanizma, vir bogastva, dežela prostosti!

Brzovlak z ambulanco profesorja Wilhelmija je bil zapustil Aaachen in zdaj divja naprej.

Na hodniku stoji Melanija in pritiska svoje vroče čelo na šipo. Polja, travniki, vasi in mesta, vse beži za njo.

Nekoč, za časa miru, je bila že v Brabantu v Flandriji. — Tedaj je bilo vse drugo, vse lepše in prijetnejše.

— Ali se je moralo tako zgoditi? — Ali je bila to absolutna potreba?

Med tem premišljevanjem je priklicala v spomin še enkrat vse slike in prizore zadnjih dni

Ko je dospela v Koenigsburg, je hodila od Poncija do Pilata. — Sklenila je bila namreč za vedno zapustiti svojega moža in vstopiti k Rdečemu križu. — Toda število se je vedno bolj manjšalo. — Me-

Hotela je z dobrimi deli poplačati svoja krivična dela, z usmiljenjem je hotela poplačati sovraštvo.

Povsod je bilo vse prenapolnjeno.

Na stotine in tisoče je bilo rodoljubnih žensk. — Vse je hotelo k Rdečemu križu. — Tod število se je vedno bolj manjšalo. — Melaniji je šla na roko neka baronica, njena daljna sorodnica.

Po dolgotrajnem prizadevanju se ji je posrečilo priti k profesorju Wilhelmiju. — Povedala mu je svoje zadeve, pojasnila svoj sklep in izrazila svojo željo.

Poslušal jo je pazno in gledal v tla.

Naenkrat jo je pa pogledal s svojimi očmi, ko so se blesketale v nekakem jeklenem blesku, in rekel:

— Ali veste, gospa, kaj zahtevate od mene? — Ali veste, na kaj ste se odločili?

In ona je mirno odgovorila:

— Da, jaz prav dobro vem, gospod profesor.

On je odkimal in odvrnil:

— Ne, Vi ne veste, gospa. — Samo en slučaj Vam bom povedal. — Poznal sem bolniško strežnico, ki je že pet let opravljala svoj posel, pa je med neko težko operacijo nenadoma omedlela.

— Vrjamem, gospod profesor, toda jaz ne bom.

In on je mirno nadaljeval:

— Vojni lazaret za fronto ni klinika in ni bolnišnica. — Še sam ne vem, kaj me čaka, še sam ne vem, če bom imel zadosti trdne živce. — Večkrat padajo granate in šrapneli tudi na poslopje, nad katerim vihra zastava Rdečega križa.

— Ne bojte se, gospod profesor. Vi boste vse prenesli — mu je odgovorila.

In on ji je smeje odvrnil:

— Tudi meni se zdi, da bom prenesel. — Toda Vi, gospa, Vi! — Dama iz najboljše družbe?

Ona je povesila pogled in odločno rekla:

— Vse bom prenesla, gospod profesor, vse napore bom prestala. Prestala jih bom, ker jih hočem in ker jih moram. — Prestala jih bom, ker ljubim Flandrijo in Brabant.

— Gospa, kaj lahko se pripeti, da mi bodo v eni sami uri pripeljali več sto ranjencev. — Ali boste lahko prenašali to strašno kričanje na pomoč? — Ali boste lahko gledali kri, ali boste lahko gledali umirajoče, katerim ne bom mogel pomagati?

— Da, gospod profesor. — Ne bojte se zame.

— Gospa, gotovo se bo tudi pripetilo, da bom moral operirati brez kloroforma, brez vsakih omamljivih sredstev. — Pripetilo se bo, da bom moral odrezati roko ali nogo, ne da bi ranjenca omamil. — Ali boste lahko to prenesli, gospa?

— Ranjencem bom gledala v obraz. — Prepričana bom namreč, da jih samo zategadelj trpinčite, ker jim hočete pomagati. — Gospod profesor, ker Vam hočem pomagati, bom morala vse pretrpeti. —

Tedaj je bil vstal.

— Torej, dobro. — Nasvidenje. — Pridite danes popoldne ob štirih v mojo kliniko. — Zglasite se pri načelnici Rdečega križa. — Ona vam bo dala tudi obleko. — Tukaj je moja vizitka.

On je stal že pri vratih. — Izjemno nji je bil žrtvoval toliko svojega dragocenega časa.

— Najlepša hvala, gospod profesor.

— Jutri zjutraj ob poldevetih se odpelje moj vlak.

— Ob poldevetih, gospod profesor?

Podala mu je roko in se prisrčno poslovila od njega.

In v tisti uri ni bila več Melanija, pač pa sestra Irena.

Naslednji dan se je odpeljala s profesorjem v Brabant in v Flandrijo.

(Dalje prihodnjič).

Velika zaloga vina in žganja.

Rdeče vino v sodih	75c. galon
v galonah pa po	$1.00 „
Belo vino v sodih	$1.00 „
v galonah pa po	$1.25 „

Sod za 50 galon je zastonj; sod za 28 galon se mora plačati.

Drožnik 4 galone za	$11.00
Brinjevec 12 steklenic za	$12.00
Brinjevec 4 galone (sodček) za	$16.00

MARIJA GRILL,
5308 St. Clair Ave., N. E., Cleveland, Ohio.

Novi ceniki!

Pišite po naš novi cenik za najnovejšega izdelka zelenozlate krasne možke Elgin ure.

Je nekaj tako krasnega, da niste še nikdar kaj enacega videli.

Cene so jako nizke, ure garantirane.

Velika zaloga Columbia gramofonov, dalje prave Kranjske plošče ko igrajo na obe strani. Vojaške, Avstrijske in Nemške godbe, marše polke, valčke itd. General Hindenburg marš, Huzarski marš itd.

Vse te plošče so Columbia in igrajo na obe strani.

IVAN PAJK,
urar,
456 Chestnut St., Conemaugh, Pa

PHONE 346

Zastopnik
"GLAS NARODA"
82 Cortlandt Street.
New York, N. Y.

Frank Petkovšek

Javni notar (Notary Public)

718-720 MARKET STREET
WAUKEGAN, ILL.

PRODAJA fina vina, izvrstne smotke, patentirana zdravila.

PRODAJA vožne listke vseh prekomorskih črt.

POŠILJA denar v stari kraj zanesljivo in pošteno.

UPRAVLJA vse v notarski posel spadajoča dela.

POPOTNIKI.

Vsem onim, ki ste namenjeni potovati v Cleveland, posebno ako imate družino, bo potrebno nabaviti pohištvo in kuhinjsko opravo ako se hočete nastaniti v naši naselbini. Zato ob tej priliki priporočam svoje velike prodajalne, kjer dobite vse kar le potrebujete. Pri meni imate vedno pošteno in zanesljivo blago.

Ako dospete v Cleveland na postajo in se ne veste kam obrniti, pokličite na telefon Princeton 1381 ali pa Rosedale 1881 in jaz bom poslal en avtomobil po vas. Ako pa vzamete pocestno karo se peljite s St. Clair karo do 62. ceste in na vogalu St. Clair Ave. je naslov:

A. GRDINA,
6127 St. Clair Ave., Cleveland, O.

Pri meni se vedno dobi letni koledar za 20c. poštnih znamk.

Najstarejša slovensko-hrvatska trgovina z likery v Ameriki

Mi vam nudimo našo zalogo najboljših likerjev po sledečih cenah:

Brinjevec, zaboj (6 steklenic)		$ 7.00
Brinjevec, zaboj (12 steklenic)		13.00
Tropinjevec, galona	$2.25, $250, $2.75 in	3.00
Tropinjevec, zaboj (6 steklenic)		5.50
Tropinjevec, zaboj (12 steklenic)		10.00
Slivovka, galon	$2.75 in	3.00
Brinevec, (posamezna steklenica)		1.35
Naš slavni "66" Pure Rye Whiskey, 7 let star		
zaboj (6 steklenic)		6.00
zaboj (12 steklenic)		11.00
Concord vino, rdeče, berel		$32.00
Concord vino, rdeče, pol berela		16.00
Pri odjemu 5 in 10 galon, stane galona		.90
Pri odjemu ene same galone pa		1.00
Belo vino, berel		38.00
Belo vino, pol berela		19.00
Pri odjemu 5 ali 10 galon, stane galona		1.00
Pri odjemu ene same galone pa		1.25

Za posodo računamo sledeče cene: za 3, 4 in 4½ galone sodčke 50 centov, za 5, 6 in 10 galon sodčke $1.00 in za 25 galon (pol berela) $1.50. Berele pa čamo zastonj.

Z naročilom pošljite vedno tudi Money Order ali pa bančni ček. Za vse blago jamči

THE OHIO BRANDY DISTILLING COMPANY
6102—4 ST. CLAIR AVE. CLEVELAND, OHO.

NOVA HIŠA NA PRODAJ

v Collinwoodu, Ohio, štev. 15504 Holmes Ave., nasproti slovenske cerkve, je ravno dodelana, osem sob za 2 družini, moderno opremljena, kopališča, gorka in mrzla voda, električna razsvetljava, na vsakem oknu firniki, velika klet, dvonadstropni porč s streho, skrivljena streha s podstrešjem, takoj za seliti se v hišo. Rabi se $1000.00, ostalo lahka odplačila. Vprašajte pri:

John Zulich,
1165 Norwood Rd., Cleveland, O.
Telefon: Princeton 1298 R.
(7-13—2)

Dr. KOLER

638 Penn Ave., Pittsburgh, Pa

SLOVENSKI ZDRAVNIK

Dr. Koler je najstarejši slovenski zdravnik, špecijalist v Pittsburghu ki ima 15letno prakso v zdravljenju tajnih moških bolezni.

Sifilis ali zastrupljenje krvi zdravi s glasovitim 606, ki ga je iznašel dr. prof. Erlich. Če imate mozolje ali mehurčke po telesu, v grlu, izpadanje las, bolečine v kosteh, pridite in izčistil vam bo kri. Ne čakajte, ker ta bolezen se nalese.

Izgubo semena nenaravnim potom, zdravim v par dneh, kapavec ali triper in tudi vse druge posledice, ki nastanejo radi izrabljivanja samega sebe. Kakor hitro opazite, da vam ponehuje moška zmožnost, ne čakajte, temveč pridite in jaz vam jo bom sopet povrnil.

Sušenje cevi, ki vodi iz mehurja ozdravim v kratkem času. Hydrocele ali kilo ozdravim v 30 urah in sicer brez operacije.

Bolezni mehurja, ki povzročijo bolečine v križu in hrbtu in včasih tudi pri puščanju vode, ozdravim s gotovostjo.

Reumatizem, trganje, bolečine, otekline, srbečico, škrofle in druge kožne bolezni, ki nastanejo vsled nečiste krvi ozdravim v kratkem času in ni potrebno ležati.

Uradne ure: V ponedeljkih, sredah in petkih od 8. zjutraj do 5. popoldne. V torkih, četrtkih in sobotah od 8 ure zjutraj do 8. ure zvečer. — Ob nedeljah pa do dveh popoldne.

S pošto ne delam. — Pridite osebno. — Ne pozabite ime in številko!

Dr. Richterjev
PAIN-EXPELLER
za revmatične bolečine, okorelost in negibčnost sklepov in mišic.

Pristni prihaja v zavoju, kot je naslikan tukaj. Odklonite vse zavoje, ki niso zapečateni z Anchor varstveno znamko. —

25 in 50 centov v lekarnah ali naravnost od

F. AD. RICHTER & CO.
74-80 Washington St. New York, N. Y.

POZOR ROJAKI

Najnepošlje mastilo za ženske lase, kakor tudi za moške brke in brado. Od tega mastila zrastejo v šestih tednih krasni gosti in dolgi lasje kakor tudi moškim krasni brki in brada in ne bodo odpadali in osiveli. Revmatizem, kostibol ali trganje v rokah, nogah in v križu, v osmih dneh popolnoma ozdravim, rane, opekline, bule, ture, kraste in grinte, potne noge kurje očesa, ozebline v par dneh popolnoma odstranim. Kdor bi moje zdravila brez uspeha rabil mu jamčim za $5.00. Pišite takoj po cenik, ki ga takoj pošljem zastonj.

Krasni žepni KOLEDAR za leto 1917 dobite ako pošljete 4 cente za poštnino.

JAKOB WAHČIČ,
6702 Bonna Ave., Cleveland, Ohio.

HARMONIKE

bodisi kakršnekoli vrste izdelujem in popravljam po najnižjih cenah, a delo trpežno in zanesljivo. V popravo zanesljivo vsakčo pošlje, ker sem še nad 18 let tukaj v tem poslu in sedaj v svojem lastnem domu. V popravek vzamem kranjske kakor vse druge harmonike. Rabljene harmonike kupujem in vzamem tudi v zameno, toda le 3 in 4vrstne.

JOHN WENZEL,
1017 East 62nd St., Cleveland, Ohio.

Dr. LORENZ,

Jaz sem edini hrvaško govoreči špecialist moških bolezni v Pittsburghu, Pa.

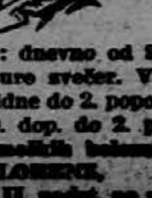

Uradne ure: dnevno od 9. dopoldne do 8. ure zvečer. V petkih od 9. dopoldne do 2. popoldne. Nedeljo od 10. dop. do 2. popol.

Specialist moških bolezni.
DR. LORENZ,
644 Penn Ave. II. nadst. na ulico.

MODERNO UREJENA
TISKARNA GLAS NARODA

VSAKOVRSTNE TISKOVINE IZVRŠUJE PO NIZKIH CENAH.

• • •

DELO OKUSNO.

• • •

IZVRŠUJE PREVODE V DRUGE JEZIKE.

• • •

UNIJSKO ORGANIZIRANA.

• • •

POSEBNOST SO:

DRUŠTVENA PRAVILA, OKROŽNICE — PAMFLETE, CENIKI I. T. D.

VSA NAROČILA POŠLJITE NA:

Slovenic Publishing Co.,
82 Cortlandt St., New York, N. Y.

ŽGANJA

pošiljam na vse kraje naravno iz tovarne po sledečih cenah:

Rdeča žganja po $3.00 galon, 10 galonov za $19.00.
Rdeča žganja po $4.00 galon, 10 galonov za $27.50.
Tropinjevec in Slivovica po ravno istih cenah.

Kdor želi vino ali piva naj piše po cenik. Express ali freight plačam jaz na vseh pijačah, razen pive.

Opozorjam posebno prebivalce v Coloradi, da si naročijo pijače za naprej. Deželni odbor se pripravlja, da priredi postave proti pošiljatvam pijač v Colorado. Časa je malo.

JOHN LANICH
BOX 108, GATEWAY STATION, KANSAS CITY, MO.

EDINI SLOVENSKI JAVNI NOTAR
(Notary Public)
v GREATER NEW YORKU
ANTON BURGAR
82 CORTLAND STREET, NEW YORK, N. Y.
IZDELUJE IN PRESKRBUJE

vsakovrstna pooblastila, vojaške prošnje in daje potrebne nasvete v vseh vojaških zadevah. Rojakom, ki žele dobiti ameriški državljanski papir, daje potrebne informacije glede datuma izkrcanja ali imena parnika.

Obrnite se zaupno na njega, kjer boste točno in solidno postreženi.

Kaj je vojna?

Rojakom v Ameriki je znana vojna le iz časniških poročil, iz raznih opisov in pripovedovanj, v resnici je pa ne poznajo in niti ne slutijo, kakšne so njene grozote.

Največja zločinstva

kar jih pomni človeštvo, se izvršujejo zdaj v Evropi. Ljudje stradajo, trpe in umirajo ter zastonj čakajo rešitve.

"Boj proti boju"

to bi morala biti deviza vsakega človeka dvajsetega stoletja. Žal, da imajo še vedno največjo besedo vladarji in diplomati, ki po svoji volji delajo in ukrepejo, kar je

slabo za narod.

Med ameriškimi Slovenci bi ne smelo biti niti enega, ki bi ne bral knjige slavne pisateljice Berte Suttnerjeve

"Doli z orožjem!"

Knjig imamo le še malo v zalogi in zato naj jo vsak, ki jo hoče imeti, čimprej naroči. — Stane 50 centov.

Slovenic Publishing Company
82 Cortlandt Street, New York, N. Y.

ROJAKI, NAROČAJTE SE NA "GLAS NARODA"
NAJVEČJI SLOVENSKI DNEVNIK V ZDR. DRŽAVAH.