PRIMORSKI DNEVNIK

Poštnina plačana v gotovini
Abb. postale I gruppo - Cena 80 lir

Leto XXVII. Št. 101 (7889)

TRST, petek, 30. aprila 1971

ZA NEDOLOČEN ČAS SO ODLOŽILI SESTANEK NA «VRHU»

Ostri spopadi v vladni koaliciji o nekaterih ključnih imenovanjih

Predvsem gre za mesto predsednika ENI, vodilne funkcionarje RAI-TV in za predsednike raznih finančnih zavodov - Polemika med Donat Cattinom in Lauricello - Zaključeno zasedanje vsedržavnega sveta PSDI

RIM, 29. — Predsednik vlade Colombo je preložil za nedoločen čas sestanek predstavnikov štirih strank «na vrhu», na katerem bi morali določiti osebe, ki bodo vodile zelo pomembna javna podjetja in ustanove. Colombo se je pri tem skliceval na La Malfo, ki pravi, da bo jutri zaseden s sejo izvršnega odbora svoje stranke. V resnici pa gre seveda samo za izgovor, ali bolje rečeno za oster boj za odločilna mesta, ki imajo resne posledice za celotno upravno in politično življenje v Italiji.

Najvažnejši stolček je prav gotovo oni, ki ga je zapustil praznega predsednik ENI Cepis, ki je zasedel mesto predsednika Montedison. Kdo se bo usedel na ta stol? Nekateri vladni krogi govore, da to mesto logično pripada podpredsedniku ENI inženirju Raffaelu Girottiju. Drugi pa se upirajo in med njimi predvsem socialisti, ki jim prav nič ne ugaja demokristjanska dvojica Cefis - Girotti v vrhovih dveh tako močnih gospodarskih velesil kot sta Montedison in ENI v življenju ter navajajo seveda svoje kandidature in med njimi na prvem mestu sedanjega tajnika programiranja Giorgia Ruffola. «Avanti» je zelo odločen in piše, da ne gre toliko za osebe, temveč da je predvsem potrebna jasnost politične in programske usmerjenosti ter učinkovitost glede upravljanja.

Medtem ko je sestanek «na vrhu» odložen za nedoločen čas, pa to ne preprečuje, da prihaja istočasno vsaj glede ENI že do bistvenih sprememb. Inž. Girottija so že imenovali za predsednika družb AGIP, SNAM - Progetti in AGIP - Nucleare in je torej že sprejel tri ključne pozicije podjetja, ki jih je zapustil Cepis. Gre za odločilna mesta, ki avtomatično pripadajo predsedniku ENI, proti čemur seveda socialisti protestirajo in pravijo, da je bil izvršen nekak državni udar ter da so bile določene pozicije, ko se štiri stranke sploh še niso izrekle. Očitno je v ozadju minister za državne udeležbe Piccoli, ki je ta imenovanja opravičil, češ da so postala nujna, da bi lahko družbe normalno delovale, ker gre za delikatno razdobje italijanskega gospodarskega življenja.

Poleg ENI pa so na dnevnem redu tudi vrhovi RAI-TV ter predsedstva pomembnih zavodov, kot so Banco di Napoli, Banco di S. Paolo v Turinu, Cassa di Risparmio v Turinu, Associazione Bancaria Italiana ter končno predsedstvo ustanavljajoče se finančne družbe, v kateri bodo sodelovale ENI, IRI in IMI.

Danes se je sestalo vostvo socialistične stranke, ki o sestanku ni ničesar sporočilo, razen tega da se bo izvršni odbor sestal v petek, 7. maja.

Vzporedno s tem pa prihaja tudi do zaostrovanja sporov glede reforme stanovanjske politike ter do čudnega spora med dvema ministroma demokristjanom Donat Cattinom in socialistom Lauricello. Donat Cattin je poslal predsedniku komisije poslanske zbornice, ki se ukvarja z osnutkom zakona o stanovanjski reformi, daljši memorial, v katerem kritično ocenjuje ta osnutek ter v bistvu navaja predloge, da bi izvzeli iz zakona nekatere ukrepe konjunkturnega značaja. Prišlo je seveda do polemike in je danes minister Lauricella na seji te komisije kritiziral svojega vladnega kolego. Komisija pa je z zelo tesno večino glasov 14 proti 13 sklenila, da bo takoj pričela s proučevanjem posameznih členov.

V spor je končno posegel predsednik vlade Colombo, ki je danes sprejel ministra Donat Cattina. Po sestanku je Colombo dejal, da sta govorila o delu komisije za javna dela poslanske zbornice in o nekaterih pripombah ministra. Colombo je bil odločen, češ da je treba v vsaki okoliščini odgovorno in skupno zastopati stališča vlade, kot to določa ustava.

Donat Cattin pa se zagovarja, da je memorial poslal že pred mesecem dni ter da se nanaša samo na nekatera tehnična vprašanja. Končno je zanimivo, da je kritično ocenil stališče Donat Cattina celo podpredsedni komunistične skupine poslanske zbornice Luciano Barca, ki pravi, da gre v najboljšem primeru za politično napako. Barca se čudi, kako da je Donat Cattin določene pomanjkljivosti odkril šele sedaj in da je na vse pristajal na seji vlade. Zaradi tega njegov memorial lahko tudi objektivno škoduje zakonu in koristi tistim, ki ga napadajo z desnice.

Senat je danes odobril državni proračun za leto 1971 z glasovi vladne večine levega centra: Leva opozicija je kritizirala predvsem način sestavljanja in razpravljanja o proračunu, češ da je postala povsem formalna in brezpredmetna.

V poslanski zbornici so danes pričeli obravnavati 13 deželnih statutov, ki jih je senat že odobril, medtem ko mora senat odobriti še statuta dežele Abruzzo in Calabria.

Komisija senata, ki se ukvarja z reformo davčne politike, je včeraj sprejela predstavnike sindikalnih organizacij, danes pa je v okviru navodil predsednika senata Fanfanija, da izvrše širšo preiskavo, komisija poslušala tudi predstavnike Confindustrie, Confcommercio ter federacije manjših trgovcev.

Danes popoldne se je končalo zasedanje vsedržavnega sveta PSDI, ki je trajalo tri dni in se pričelo, ko so izvolili Tanassija za predsednika stranke. Ob zaključku so soglasno odobrili resolucijo, v kateri obvezujejo stranko za utrditev levega centra, za obrambo demokratičnih in republiških institucij, ki jih ogrožata «obojestranska ekstremizma» ter za učinkovitejšo politiko reform. Socialdemokrati izražajo zaupanje v večjo stabilnost vlade za napredek proizvodnje, ki naj omogoči reforme ob pravicah vseh ter ob stabilnosti dosedanje demokratične politične koalicije.

Tajnik stranke Ferri je imel danes zaključni govor, v katerem je dejal, da so po razkolu s PSI morali predvsem poudarjati nujnost demokratičnega razvoja in torej nevarnost neofrontistične politike. Sedaj pa se morajo izogniti obtožbam, da so «le malo na levi», gre pa za obtožbe, da so premalo blizu KPI, s čimer so imeli opravka tudi takrat, ko je šlo za sodelovanje pri tako imenovanih protifašističnih odborih. Ferri je seveda to sodelovanje ponovno zavrnil. Glede sindikalne enotnosti pa pravi, da je to cilj, ki ga je mogoče doseči na jasnih osnovah in ob pogoju popolne avtonomije od strank. PSDI mora podpirati delavske sloje, toda bo vedno svobodna, da obsodi napake in strankarska izkoriščanja, kot je bil primer stavke 7. marca.

PROGLAS OSREDNJIH ORGANIZACIJ SFRJ OB PRAZNIKU 1. MAJA

Letošnje proslave bodo potekale v znamenju 30-letnice vstaje jugoslovanskih narodov in revolucionarnih sprememb v jugoslov. družbi

(Od našega dopisnika)

BEOGRAD, 29. — Zvezna konferenca Socialistične zveze delovnega ljudstva Jugoslavije, predsedstvo Zveze komunistov Jugoslavije, svet zveze sindikatov, zvezni odbor združenja borcev NOV, konferenca Zveze mladine Jugoslavije in konferenca za družbeno aktivnost žena v skupnem prvomajskem proglasu čestitajo delovnim ljudem, vsem občanom in vsem narodom in narodnostim Jugoslavije. Prvi maj je mednarodni praznik dela. Letošnji 1. maj, poudarjajo omenjene organizacije, poteka v znamenju 30-letnice vstaje narodov Jugoslavije, velikih revolucionarnih sprememb v jugoslovanski družbi, ki vodijo h krepitvi družbeno gospodarskih in političnih sil delavskega razreda, razvijanju neposredne demokracije in razširitvi politične enakopravnosti narodov in narodnosti, s krepitvijo jugoslovanske socialistične skupnosti, bratstva, enotnosti in suverenosti socialističnih republik in avtonomnih socialističnih pokrajin. Ko proslavljamo 1. maj v času proslave 100-letnice pariške komune, poudarja proglas, delavski razred in vsi narodi in narodnosti socialistične Jugoslavije izražajo polno solidarnost z delavskim razredom narodov vsega sveta v skupni borbi za mir, svobodo in neodvisnost, napredek in socializem.

B. B.

Ustaši grozijo premieru Palmeju

Družina švedskega ministrskega predsednika je pod stalnim policijskim varstvom

STOCKHOLM, 29. — Družina švedskega ministrskega predsednika Olofa Palmeja je prejela v preteklih dneh vrsto anonimnih gro-ženj, zaradi katerih je policija sklenila, da stalno ščiti vse družinske člane. Grožnje so bile naperjene predvsem proti trem sinovom premiera, ki je star 43 let.

Švedski list «Expressen» poroča, da prihajajo grožnje iz krogov ustaških teroristov, ki so pred kratkim umorili jugoslovanskega veleposlanika v Stockholmu Rolovića. List poroča tudi, da je policija najela neko hišo v bližini Palmejevega stanovanja, da bi bolje nadzorovala družino ministrskega predsednika.

18 atentatov v Montevideu

MONTEVIDEO, 29. — V Montevideu je danes zjutraj eksplodiralo kar 18 bomb v različnih predelih mesta. Eksplozije so povzročile samo materialno škodo. Tarče atentatov so bile nekatere veleblagovnice, sedeži treh političnih združenj, stanovanja štirih političnih predstavnikov, neka šola ter razne trgovine.

RIM, 29. — Tiskovni urad KD sporoča, da prispe v prvi polovici maja na vabilo KD v Italijo bivši predsednik republike Čile Eduardo Frei.

Predsednik SFRJ Tito odlikoval prof. A. Budala

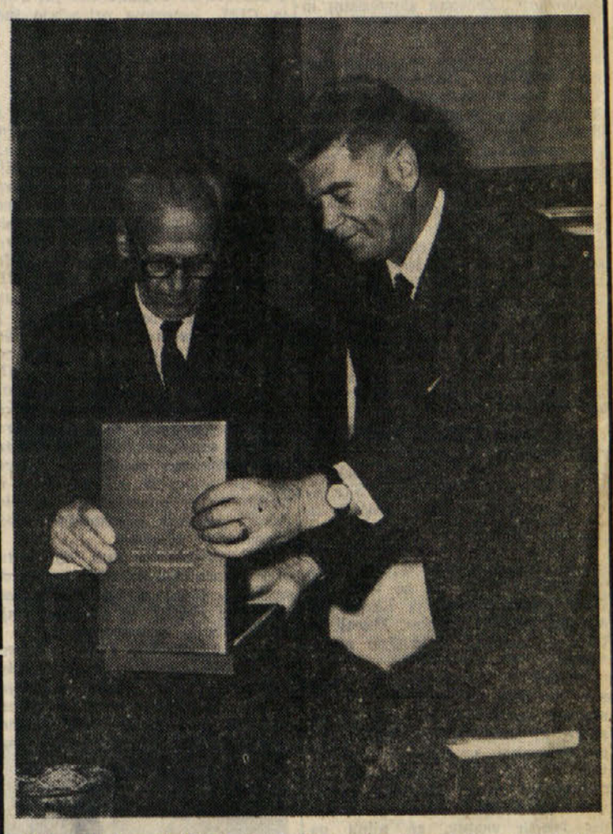

Generalni konzul SFRJ Boris Trampuž izroča profesorju Andreju Budalu visoko odlikovanje «red jugoslovanske zvezde z zlatim vencem»

Generalni konzul SFRJ v Trstu Boris Trampuž je včeraj opoldne med intimno slovesnostjo v prostorih generalnega konzulata, katere so se udeležili nekateri predstavniki slovenskega zamejskega kulturnega in javnega življenja, izročil prof. dr. Andreju Budalu visoko odlikovanje «Red jugoslovanske zvezde z zlatim vencem», s katerim ga je odlikoval predsednik Socialistične federativne republike Jugoslavije Josip Broz - Tito za njegovo dolgoletno kulturno in literarno delo ter za požrtvovalno delo, ki ga je opravljal kot predsednik Slovenske prosvetne zveze ter upravnik Slovenskega gledališča v Trstu.

Velika čast za vso našo narodno skupnost je, da je bilo tako visoko odlikovanje prvič podeljeno vidnemu zamejskemu kulturnemu in javnemu delavcu, kakršen je prof. dr. Andrej Budal:

Spoštovani gospod profesor,
dragi prijatelji!

— umetniku slovenske besede na Primorskem;

— borcu proti izmaličevalni tuji miselnosti;

— posredovalcu velikih ustvarjalcev slovenske kulture v času, ko je slovenska narodna skupnost bila odrezana od svojega kulturnega središča;

— dragocenemu kulturnemu mentorju mladim, ki so hoteli tudi zastaviti pero;

— umetniškemu opisovalcu ljudi, njih govorice ter pokrajine;

— iskrenemu uporniku proti tuji sili za zavest osebnega in samobitnega skupnega življenja;

— človeku, ki je verjel in veruje v svoj narod, o katerem ni nikdar dvomil v njegov obstoj;

— človeku, ki je nekoč napisal trajno veljajočo misel: «Tisočletja se bori človeštvo zoper pohlep nasilja in krivice ter si daje postave, ki naj uredijo odnose med posamezniki in narodi. Dolga in počasna je ta pot, a tu di veličastna v nenehnem napredovanju človeške družbe od najstarejših dob do danes. Težnja po pravičnosti se je pri poganskih narodih oklepala bogov, monoteistična verstva so zasnovala božje postave, francoska revolucija je rodila osnutek človeških pravic na temelju svobode, enakopravnosti in bratstva, Skupščina Organizacije združenih narodov pa je sprejela vesoljni razglas človeških pravic»;

— in dalje človeku, ki je v povojnih naporih, ko se je odprla nova doba zgodovine, stal na čelu kulturno - prosvetnih institucij tega območja;

— ter končno humanistu, ki je nekoč napisal: «Sosedstvo med Slovenci in Italijani v teh krajih je zgodovinska nujnost, ki traja stoletja in je nihče ne more zbrisati, ker bi takšno početje bilo nenaravno» in če s svojimi besedami nadaljujem njegove modre besede bi še rekel, če je kje potrebno znosno in človeško sožitje, potem je potrebno to gojiti tu na jezikovnih mejah do najvišje stopnje.

Po teh izrečenih mislih se je prof. dr. Andrej Budal vidno ganjen zahvalil za visoko odlikovanje.

Čestitkam, ki jih je ob predaji odlikovanja izrekel prof. dr. Andreju Budalu gen. konzul Boris Trampuž skupno z zahvalo za njegovo nesebično življenjsko delo ter iskrenimi željami za njegovo zdravje, se pridružujemo tudi mi, ki nam je v veliko čast, da smemo odlikovanca šteti med svoje dolgoletne sotrudnike. Prepričani pa smo, da mu te čestitke in zahvalo izrekamo tudi v imenu vseh naših čitateljev ter v imenu njegovih ožjih goriških ter tržaških in beneških rojakov, katerim je posvetil svoje življenjsko delo.

PRED ROGERSOVIM OBISKOM V ARABSKIH DRŽAVAH IN V IZRAELU

Pričakovanje pomembnih premikov v razvoju bližnjevzhodne krize

U Tant: «Čas ne deluje v korist miru» - Po razgovorih v Parizu Rogers dospel v Ankaro - Zasedanje CENTO

ŽENEVA, 29. — «Prišel je čas, ko morajo sprte strani pristati na popolno izvajanje resolucije varnostnega sveta iz novembra 1967. Čas ne deluje v korist miru.» Tako se je izrazil generalni tajnik OZN U Tant na tiskovni konferenci v Ženevi, potem ko se je sestal z odposlancem Jarringom. U Tant je izrazil prepričanje, da bo v prihodnjih dveh tednih prišlo do novih razpletov bližnjevzhodne krize ter napovedal, da se bo zaradi tega Jarring sredi maja vrnil iz Moskve v New York na posvetovanja.

Glede napovedanega obiska ameriškega državnega sekretarja Williama Rogersa na Bližnjem vzhodu je generalni tajnik svetovne organizacije previdno dejal, da bo mogoče napraviti obračun te pobude šele tedaj ko se bo potovanje zaključilo. Samo tedaj bo mogoče reči — je dejal U Tant — če bo obisk dal pozitivni prispevek prizadevanjem OZN za dosego mirne rešitve krize. U Tant je tudi poudaril, da so sedanji stiki Washingtona s Kairom in Tel Avivom potekali izven okvira delovanja OZN.

Šef ameriške diplomacije Rogers je danes zapustil London ter se pa kratkem zadržanju v Parizu podal v Ankaro, kjer se bo jutri začelo zasedanje CENTO (Central Teatry Organisation). V francoski prestolnici je srečal zunanjega ministra Schumanna, kateremu je obrazložil namen svojega potovanja na Bližnjem vzhodu. Francoski minister pa je ameriškega predstavnika seznanil s stališčem pariške vlade o bližnjevzhodni krizi. To stališče je še pretekli ponedeljek jasno označil predsednik Pompidou, ko je sprejel novega jordanskega veleposlanika: «Francija — je takrat dejal — bo še naprej delovala, da bi na Bližnjem vzhodu zavladal trajen in pravičen mir, sloneč na resoluciji varnostnega sveta iz novembra 1967, ki prepoveduje prilaščanje teritorijev z vojno.»

Še pred odhodom iz Londona pa je imel Rogers danes zjutraj tiskovno konferenco, na kateri se je v optimističnem tonu izrazil o položaju na Bližnjem vzhodu. Dejal je, da «še nikoli ni bilo vzdušje tako ugodno za poskuse sporazumevanja». Cilj njegovega potovanja v arabske države in v Izrael je «prizadevati si za dosego dokončnega mirovnega sporazuma», dodal pa je, da bi za sedaj ponovno odprtje Sueškega prekopa koristilo vsem ter pripomoglo k nadaljnjemu zboljšanju vzdušja za pogajanja.

Zasedanje CENTO v Ankari, ki se ga bo poleg Rogersa udeležil tudi britanski zunanji minister Douglas Home, bo trajalo dva dni ter bo v veliki meri posvečeno preučitvi položaja na Bližnjem vzhodu CENTO je nastal leta 1955 z bagdadsko pogodbo med Turčijo in Irakom, h kateri so pristopili še Velika Britanija, Pakistan in Iran ter ZDA kot opazovalke. Irak se je pozneje umaknil iz organizacije.

LON NOL PONOVNO ODSTOPIL

Kriza v Kambodži

Preiskava o uživanju mamil med ameriškimi vojaki v Vietnamu

PHNOM PENH, 29. — Vladna kriza v Kambodži se je znova zapletla: general Lon Nol, ki je pred kakimi desetimi dnevi podal ostavko «iz zdravstvenih razlogov», nato pa sprejel mandat, da sestavi novo vlado, se je danes mandatu dokončno odrekel, tudi tokrat zaradi zdravja. Predsednik republike Čeng Heng je poveril nov mandat sedanjemu podpredsedniku vlade princu Siriku Mataku. Lon Nol bo kljub «šibkemu zdravju» obdržal poveljstvo oboroženih sil.

V Parizu je bila danes običajna četrtkova seja štiristranske konference o Vietnamu. Predstavnica južnovietnamske začasne revolucionarne vlade Ngujen Thi Binh je ponudila nekakšno tiho premirje ter dejala, da partizani ne bodo streljali na ameriške vojake, ki se ne bodo udeleževali bojnih akcij proti njim. Podobno se je izrazil tudi severnovietnamski delegat Xuan Thuy, medtem ko je načelnik ameriške delegacije David Bruce zavrnil te predloge, češ da nima niti smisla, da bi jih jemali v poštev. Tako Bruce kot sajgonski predstavnik sta se ustavila predvsem pri vprašanju vojnih ujetnikov, kot sta že storila na prejšnjih sejah.

V Južnem Vietnamu niso zabeležili danes nobenih posebnih spopadov, pač pa je še vedno intenzivno delovanje ameriškega letalstva, ki je danes bombardiralo predvsem dolino A Shau blizu meje z Laosom ter delno tudi laško ozemlje. Na tem področju so Američani zgubili včeraj izvidniško letalo ter tri helikopterje. Najmanj 12 vojakov je bilo pri tem ubitih.

V Sajgonu so sporočili, da bo ravnatelj ameriškega zveznega urada za mamila John Ingersoll dospel 4. maja v Vietnam, da bi ugotovil utemeljenost vesti, po katerih naj bi bilo uživanje mamil zelo razširjeno med ameriškimi vojaki. Ameriški funkcionar bo ostal tri dni v Sajgonu, nato pa bo obiskal Burmo, Laos in Tajsko, od koder prihaja heroin v Južni Vietnam. Po poročilu, ki ga je pred kratkim objavila podkomisija ameriškega kongresa, najmanj 30.000 ameriških vojakov redno uživa heroin, preden se udeležuje vojaških akcij.

POBUDA ODBORA ZA POLITIČNE IN SINDIKALNE SVOBOŠČINE

Za ukinitev fašističnih členov kazenskega zakonika

RIM, 29. — Predstavniki «Vsedržavnega odbora za politične in sindikalne svoboščine» so danes predložili kasacijskemu sodišču zahtevo o referendumu za ukinitev fašističnih določil, ki jih vsebuje kazenski zakonik. V odboru so parlamentarci, predstavniki kulturnega življenja ter pravniki, ki nameravajo zbrati 500 tisoč podpisov, ki so potrebni za izvedbo referenduma o fašističnih določilih, ki niso bila po 26. letih po razbitju diktature odstranjena iz kazenskega zakonika.

Predsednik odbora sodnik Mario Barone je na tiskovni konferenci povedal, da pobuda nima namena, da bi se zoperstavili pobudi parlamentarcev, temveč gre prav obratno za pobudo, da se stvari rešijo in da se fašistična določila ukine. Povedal je tudi, da gre za 47 členov zakonika, ki niso v skladu z ustavo.

Na vprašanje, če ne gre za neskladje s stališčem o referendumu glede kazenskega zakonika in nasprotovanja istih oseb proti referendumu o razporoki, pa je poslanec Fortuna odgovoril, da je stališče povsem logično in da nasprotujejo referendumu o razporoki, ker gre za poskus kršenja pravic dela državljanov, so pa za referendum proti fašističnim zakonom, saj se obravnava nedemokratične norme in njih ukinitev zanima prav vse državljane.

V sredo je predsednik republike Saragat sprejel veleposlanika Folca Trabalzo, ki je nato odpotoval na svoje novo službeno mesto za veleposlanika v Ljudsko republiko Kitajsko. Trabalzà je bil do sedaj italijanski veleposlanik v Beogradu

Od 20. do 25. junija v Oslu

Zasedanje mednarodne preiskovalne komisije o zločinih ZDA v Vietnamu

STOCKHOLM, 29. — Od 20. do 25. junija bo v Oslu zasedala «Mednarodna preiskovalna komisija o ameriških vojnih zločinih v Indokini», to bo drugo zasedanje komisije, ki se je prvič sestala lani v Stockholmu na pobudo demokratičnih organizacij iz različnih držav. Na zasedanju bodo proučili različne argumente, kot so «vietnamizacija», položaj v begunskih taboriščih v Indokini ter posledice kemijskega in bakteriološkega orožja, ki ga ZDA uporabljajo v vietnamski vojni. Udeležencem zasedanja bo o položaju poročala petčlanska delegacija, ki bo prihodnji mesec obiskala Indokino. V delegaciji je tudi italijanski predstavnik poslanec Lelio Basso.

Napovedana nova 8-urna stavka v podjetju FIAT

Pozitivni podatki o proizvodnji podjetja, kot izhaja iz poročila Agnellija na občnem zboru

TURIN, 29. — Sindikalne organizacije FIM, FIOM in UILM so sklenile novo osemurno stavko v vseh obratih podjetja FIAT, OM, Weber, Autobianchi in filialah. Stavka bo razčlenjena in jo bodo izvedli od 3. do 7. maja, tako da bodo odločale o podrobnostih notranje komisije, odnosno uslužbenci na skupščinah. Sindikalne organizacije so proglasile stavko, ker so trajala pogajanja dva dni in niso privedla do nobenega rezultata.

Danes je bila v Turinu skupščina delničarjev FIAT, ki ji je predsedoval Agnelli, ki je imel tudi uvodno poročilo, v katerem je navedel nekatere zanimive podatke: Skupni izkupiček je lani znašal 1.712 milijard lir, medtem ko je znašal 1969. leta 1.425 milijard lir (od tega je dosegel lani izvoz 626 milijard lir, predlanskim pa 471 milijard lir). 1970. leta so prodali 1.550.616 avtomobilov FIAT, OM in Autobianchi, 1969. leta pa 1.484.478. Traktorjev so lani prodali 50.423, predlanskim pa 50.558.

V vseh obratih FIAT (z vsemi pridruženimi podjetji in podružnicami) je bilo zaposlenih 184.814 oseb (od česar 149.035 delavcev in 35.779 uradnikov), medtem ko je bilo ob koncu 1969. leta zaposlenih 170.883 oseb.

Iz navedenega izhaja, da gospodarski obračun tega pomembnega italijanskega podjetja ni slab. Vendar pa je v poročilu rečeno, da so stavke in še zlasti izostanki z delovnih mest zavzele izreden obseg ter da računajo, da so zaradi tega izgubili toliko delovnih ur, da niso izdelali okrog 13 tisoč avtomobilov.

V poročilu je nadalje govor o splošnem italijanskem gospodarskem položaju ter je rečeno, da je izkoriščanje proizvodnih zmogljivosti še vedno nezadostno ter da je treba odstraniti težave določenih gospodarskih sektorjev, kot so gradbeništvo in proizvodnja investicijskih dobrin, predvsem pa je treba obnoviti normalne delovne odnose v podjetjih. Nadalje pravi Agnelli, da so le s težavo uravnovesili zvišane izdatke za delovno silo in za surovine z izkupičkom, ker se cene avtomobilov in drugih izdelkov FIAT niso bistveno povečale.

Agnelli je nato govoril tudi o nekaterih pomembnih pobudah FIAT in je dejal, da so končali izgradnjo podjetja FIAT ob Volgi in da so lani v SZ že proizvedli 24 tisoč avtomobilov, pri čemer pomaga preko 500 tehnikov FIAT. Kot pomemben uspeh je navedel tudi izgradnjo podjetja «Grandi motori» v Trstu.

Na vprašanje delničarjev je povedal predsednik FIAT, da se je prodaja avtomobilov v prvih štirih mesecih letošnjega leta zvišala v Italiji za 12 odstotkov, v tujini pa za 8,6 odstotka.

Sindikati so danes takoj odgovorili na ugotovitve predsednika FIAT Agnellija glede stavk in izostankov z dela ter socialnih napetosti. Sindikati pravijo, da so sindikalne napetosti nujen rezultat politike, ki jo vodijo v italijanskih podjetjih in še zlasti v Turinu. Glede izostankov z dela pa sindikati sprašujejo, kaj namerava napraviti FIAT. Ali bodo obnovili zdravstveno-policijsko nadzorstvo na domovih, ohranili akord, zvišali globe? Če gre za to politiko je najmanj, kar se lahko reče, da so zelo kratkovidni. V tej zvezi sindikalne organizacije navajajo zaključke ameriške revije «Fortune», ki trdi, da so izostanki z dela rezultat monotonega in razbitega dela, ki je značilno za avtomobilske tovarne.

Zaradi tega sindikati zaključujejo, da jokanje o socialnih napetostih in o izostankih z dela pomeni, da niso bila rešena osnovna vprašanja in predvsem, da jih ne marajo rešiti niti v prihodnosti.

Podtajnik Belci odpotoval v Tokio

RIM, 29. — Podtajnik za zunanjo trgovino Belci je danes odpotoval z letalom v Tokio, kjer bo 2. maja sodeloval na italijanskem dnevu na mednarodnem velesejmu v Tokiu. Ob povratku bo obiskal Singapur in Hong-Kong, kjer se bo sestal z italijanskimi diplomatskimi predstavniki. V Rim se bo vrnil 7. maja.

Kosigin sprejel podpredsednika Sev. Vietnama

MOSKVA, 29. — Sovjetski ministrski predsednik Aleksej Kosigin je sprejel danes namestnika predsednika vlade Severnega Vietnama Ngujen Duy Trinha, ki se je ustavil v Moskvi na povratku iz Sofije, kjer je načeloval severnovietnamski delegaciji na 10. kongresu bolgarske komunistične partije. Kot poroča agencija Tass, je bil razgovor, ki je potekal v prisrčnem in prijateljskem vzdušju, posvečen položaju v Indokini in vprašanju razvoja sodelovanja med Sovjetsko zvezo in Severnim Vietnamom.

Toma Granfil obišče Bonn

BEOGRAD, 29. — Zastopnik državnega tajništva za zunanje zadeve Dragoljub Vujica je na današnji redni četrtkovi tiskovni konferenci obvestil časnikarje, da bo prve dni maja član zveznega izvršnega sveta Toma Granfil odpotoval v Bonn na razgovore o razširitvi raznih oblik sodelovanja z Zvezno republiko Nemčijo. Na vprašanje časnikarjev je Vujica dejal, da je bilo z Zvezno republiko Nemčijo dogovorjeno, da se uradni razgovori o odškodnini žrtvam nacizma pričnó v prvi polovici maja.

Nedavni obisk voditelja osvobodilnega gibanja Angole dr. Agostina Neta je po izjavi Vujice ponovna manifestacija sodelovanja in tesnih stikov SZDLJ z osvobodilnim gibanjem Angole.

PROGRAM ENOTNE PRVOMAJSKE PROSLAVE

Z rdečimi zastavami od Sv. Jakoba do mesta na sindikalno zborovanje

Zbor v Largo Pestalozzi ob 9. uri - Na Trgu Goldoni govori Meraviglie, Burla in Grgiča

Jutri zjutraj bo Trst doživel, po dolgih letih, prvo enotno prvomajsko proslavo z ljudsko povorko po mestnih ulicah v središču, kjer bo na Goldonijevem trgu sindikalno zborovanje. Zbranim slovenskim in italijanskim delavcem bodo spregovorili trije govorniki. V italijanščini bosta govorila vsedržavni tajnik sindikata tekstilnih delavcev CISL Vittorio Meraviglia in tajnik kovinarskega sindikata CGIL Pino Burlo, v slovenščini pa bo govoril predstavnik pokrajinske CISL Vojko Grgič (Gregori).

Že pred nekaj meseci, smo zapisali, da vodi sindikalno združevanje, ki je plod čedalje odločnejšega boja za korenite družbene spremembe, tudi k širšemu razumevanju posebnosti tržaškega delavskega razreda, ki je narodnostno mešan, družbeno pa enoten. K razumevanju teh posebnosti brez dvoma spada spoštovanje pravice slovenskih delavcev do uveljavljanja svoje narodne pripadnosti tudi v govorih, lepakih itd..

Zato menimo, da je prav letošnja proslava še posebno enotna, ker se je bodo udeležili delovni ljudje z vsega Tržaškega, Slovenci in Italijani, delavci, kmetje, uradniki, študentje in obrtniki.

Program enotne prvomajske proslave, ki jo prirejata CGIL in CISL, je sledeč: ob 9. uri se bodo delavci začeli zbirati na Largo Pestalozzi pri Sv. Jakobu. Zbirali se bodo po strokah, s svojimi zastavami.

Od tod bo krenil sprevod v mesto. Na čelu sprevoda bodo predstavniki organizatorjev nosili tri zastave, ki simbolizirajo vodilno vlogo delavstva v življenju družbe, tako na državni, deželni kot na pokrajinski ravni. Za temi zastavami bo skupina delavcev nosila niz rdečih zastav, za njimi pa bodo šli predstavniki posameznih strok s svojimi sindikalnimi in rdečimi zastavami.

Sprevod se bo zaključil, kot smo že zapisali, na Goldonijevem trgu, kjer bo ob 11. uri zborovanje z govori.

Podobne prvomajske manifestacije prirejajo sindikati v Miljah in Križu. V Miljah se bodo delavci zbrali pred ljudskim domom v Ul. San Giovanni ob 10. uri in v sprevodu odšli na glavni trg pred županstvom. Tu bodo ob 11. uri spregovorili Silvio Laurenti, Vincenzo Cuttazzo in v slovenščini Kiljan Ferluga.

V Križu se bodo delavci zbrali ob 9.30 na Kržadi, kjer bo igrala godba na pihala. Ob 11. uri bo zborovanje. Govorila bosta sindikalista Salvatore Curri in Boris Gombač v slovenščini.

Tudi proslavi v Miljah in Križu bosta enotni. Organizirata jih CGIL in CISL, katerima pripadajo tudi posamezni govorniki.

Komisar v CCdL?

Pokrajinsko vodstvo CISL nam je poslalo v objavo daljše polemično sporočilo, v katerem odklanja natolcevanja voditeljev tržaške CCdL-UIL, katera je «Piccolo» objavil pod naslovom «Ne dvojezičnemu prvemu maju». CISL ugotavlja najprej, da ni res, da se je CISL pridružila neki drugi sindikalni manifestaciji, ker so — po sklepu CGIL, CISL in UIL — po vsej Italiji skupne prvomajske proslave. Res pa je le, da se enotne manifestacije noče udeležiti CCdL, ki bi rada zastopala v Trstu vsedržavno UIL.

Kar zadeva motivacijo, da CCdL nasprotuje slovenskemu govorniku, pa CISL ugotavlja, da je to nasprotovanje «anahronistično in nasprotuje sedanjemu političnemu razvoju», saj slovenski delavci živijo in delajo v tej pokrajini in bo slovenski govornik predstavljal svojo narodnostno skupnost.

CISL pripominja tudi, da je tudi v Rižarni govoril Slovenec in da se CCdL tedaj ni upala oporekati stališčem oblasti, ki so tamkajšnjo manifestacijo organizirale.

Do tod sporočilo CISL, medtem ko je CGIL poslala vsem svojim članom okrožnico, v kateri pojasnjuje svoje stališče in vabi vse delavce, tudi tiste, ki so sicer vpisani v CCdL, naj se udeležijo enotne prvomajske proslave.

V mestu krožijo medtem govorice, da je šovinistično stališče vodstva tržaške «camerette» vzbudilo ogorčenje v Rimu, pri UIL. Vse kaže, da bo vsedržavna UIL poslala tržaškemu vodstvu CCdL ultimat, naj se odslej ravna v duhu sindikalne enotnosti in opusti take izpade, ki nimajo nič skupnega s sindikalizmom.

V primeru, da bi vodstvo dr. Fabriccija tak poziv zavrnilo, bi UIL lahko razpustila tukajšnje vodstvo CCdL in imenovala začasnega komisarja.

● **Zaradi postavitve novih plinskih cevi** v Ul. Campanelle, je tržaški župan odredil začasno prepoved vožnje po tem cestnem odseku, ki sega od Ulice Costalunga do Ulice San Patrizio.

SEJA POKRAJINSKEGA VODSTVA PSI

Socialisti pristajajo na javno razpravo s KPI o problemih Trsta

Zamenjave v vodstvu - Obsodba nacionalizma CCdL - Poziv socialistom v CCdL, naj se udeležijo skupne proslave - Seja komiteja KPI

Socialistični pokrajinski komite je soglasno obsodil nacionalistično zadržanje vodstva tržaške CCdL in poziva tiste socialistične delavce, ki so vpisani v CCdL, naj se strnjeno udeležijo prvomajske proslave, skupaj z delavci CGIL in CISL.

Na seji so tudi razpravljali o «odprtem pismu» federacije KPI, v katerem vabijo komunisti predstavnike socialistične stranke na javno razpravo o perečih vprašanjih tržaškega mesta. Res so odobrili pismo, ki ga je tajnik Pesante poslal tajniku KPI Cuffaru. V njem izražajo sicer pomisleke, ker je tajništvo KPI hotelo tako, sicer tovariško pismo, objaviti, ne da bi čakalo odgovora. Vsekakor pa so socialisti pripravljeni na tako javno razpravo, vendar menijo, da ga je treba zaradi resnosti vprašanj, temeljito pripraviti na predhodnih srečanjih.

Socialisti so nadalje razpravljali o uresničevanju reform in dokumentu zadnjega centralnega komiteja PSI. Temeljne misli tega dokumenta so, da je politika reform pogoj za uresničitev naprednejših ravnotežij v družbi in njenih organih. PSI zahteva tudi razpust fašističnih organizacij.

Proti koncu seje so socialisti zamenjali dva člana pokrajinskega vodstva, ker sta bila imenovana na drugi mesti. Namesto Josipa Pečenka in Lucia Tringaleja je komite izvolil v vodstvo Branka Pahorja in Roberta Kervina.

Včeraj zvečer se je na sedežu federacije sestal tudi pokrajinski komite KPI. Razpravljali so o pripravah na skorajšnjo deželno konferenco KPI in imenovali tržaške delegate na to konferenco.

OB URADNEM OBISKU V TRŽAŠKI LUKI

Podtajnik Cervone zanikal vesti o morebitni «združitvi» Trž. Lloyda

Pred potrebno preosnovo pomorstva bosta ministrstvo za trgovinsko mornarico in CIPE vprašala za mnenje krajevne dejavnike - Podpisana pogodba o izgradnji cestnega nadvoza med pomolom VII in cestnim omrežjem

Podtajnik Cervone pri načelniku pristaniškega poveljstva

Podtajnik na ministrstvu za trgovinsko mornarico Vittorio Cervone je včeraj uradno obiskal naše mesto, kjer se je v pogovorih s predstavniki krajevnih pomorskih krogov seznanil z najvažnejšimi vprašanji s tega področja. Podtajnik je najprej obiskal luško poveljstvo, kjer sta ga pozdravila načelnik pristanišča gen. Cittadini in generalni vladni komisar dr. Cappellini in kjer se je srečal s predstavniki vlačilske službe in drugih luških storitev. Nato si je v spremstvu najvišjih predstavnikov pomorskih oblasti in Neodvisne ustanove za tržaško pristanišče ogledal novo luko ter se zadržal zlasti na pomolu VII in ob žitnem silosu. Pozneje se je v prostorih vodstva pristaniške ustanove sešel s člani vodilnega odbora ter sprejel odposlanstvo sindikalnih predstavnikov pristaniškega osebja. Po ogledu pristanišča z morja, kamor se je podal na vlačilcu, je podtajnik obiskal Tržaški Lloyd in se končno v večernih urah na trgovinski zbornici sestal s predstavniki pomorskih krogov z našega področja.

Na tiskovni konferenci, ki je bila pri vodstvu pristaniške ustanove, je podtajnik naglasil, da se v Trstu kakor v Genovi — za razliko od drugih italijanskih pristanišč — na vsakem koraku in v pogovoru z vsakim človekom čuti velik pomen, ki ga vsi pripisujejo pristaniški infrastrukturi. Tudi mnenja o problemih, ki tarejo tržaško luko, so v glavnem soglasna. Vsi se namreč strinjajo s tem, da je treba Trstu zagotoviti pomorsko in pristaniško vlogo, ki je njegova svojstvena karakteristika, namreč vlogo luke, ki deluje pretežno za tujino.

V tej luči je treba obravnavati tudi posamezna vprašanja iz tržaške luške problematike. Ministrstvo za trgovinsko mornarico ima pred očmi te probleme, je dejal podtajnik Cervone, in sicer toliko bolj, ker je v zadnjem času beležiti razveseljivo oživljanje italijanskega «pomorskega poslanstva». Da obstajajo številne težave, je na dlani. Nekatere se sicer postopoma odpravljajo, za druge pa bo treba še nekoliko potrpeti. Med prvimi je vprašanje pomola VII: v okviru novega srednjeročnega načrta za ureditev italijanskih luk si ministrstvo za trgovinsko mornarico prizadeva, da bi bile ustrezne finančne razpoložljivosti namenjene najprej za dokončno ureditev že načetih del — in tako tudi del na našem pomolu — in šele nato naj pridejo na vrsto nove pobude. Sredstva naj se tudi osredotočijo v tistih važnejših lukah, ki imajo največ možnosti za razvoj, ustrezno z zahtevami sodobne pomorske trgovine.

V zvezi s pomolom VII naj navedemo, da so prav včeraj na sedežu pristaniške ustanove podpisali listine, na osnovi katerih bo neko gradbeno podjetje zgradilo cestni nadvoz med pomolom in preostalim cestnim omrežjem. Gre za naložbo v skupni višini približno 1,5 milijarde lir, kateri bo sledila podobna naložba za izgradnjo vzporednega železniškega nadvoza. Za druga potrebna dela na pomolu bo ministrstvo za trgovinsko mornarico skušalo dobiti «ustrezna» sredstva v okviru drugega načrta za razvoj italijanskih luk. V ta namen je ministrstvo že povabilo na sodelovanje ministrstvo za javna dela.

Vprašanje prisotnosti posameznih ministrstev glede italijanske pomorske politike, kamor spadajo po podtajnikovem mnenju ne le luke, ampak tudi ladjedelska industrija ter s zasebno in državno ladjarstvo, je prav sedaj v središču širše razprave na najvišji politični ravni. Marsikateri zastoj in marsikatera zamuda pri uresničevanju razvojnih načrtov za italijanske luke in tako tudi za Trst je treba pripisati prav dejstvu, da se s temi vprašanji ukvarja hkrati več ministrstev, ki so jim po zakonu priznane različne pristojnosti na tem področju. Ministrstvo za trgovinsko mornarico si prizadeva, da bi v bodoče zbralo v svoje roke vse pristojnosti v zvezi s pomorstvom, tako da bi pomorski krogi poslej imeli pred seboj le enega samega sogovornika. Za tržaško luko bi to med drugim pomenilo, da bi bila podvržena le nadzorstvu ministrstva za trgovinsko mornarico in ne tudi nadzorstvu zakladnega in drugih ministrstev, ter bi se zato lahko hitreje opremljala in usposabljala za sprejemanje sodobnega pomorskega prometa. Prav tako bi lahko brez nadaljnjega odlašanja rešili problem «priložnostnih delavcev» v luki, o čemer je stekla razprava s sindikalisti, predstavniki luškega osebja in delavskih organizacij.

Kar zadeva ureditev pristaniških ustanov, je podtajnik dejal, da je ministrstvo za trgovinsko mornarico pred časom stopilo v stiki z medministrskim odborom za gospodarsko načrtovanje CIPE, da bi skupno postavili okvir za novo pomorsko politiko v državnem merilu, ki naj obsega luke, promet, ladjedelnice in vse povezane storitve. Pred predložitvijo ustreznega zakonskega načrta parlamentu, je dejal podtajnik, bosta ministrstvo in CIPE vprašala za mnenje krajevne ustanove in sindikate.

Podtajnik je zanikal vest, da nameravajo v okviru FINMARE združiti po dve in dve državni pomorski družbi; pač pa se tudi na tem področju postavlja vprašanje uresničitve enega samega operativnega središča, ki naj bi bi bila pri družbi FINMARE. Ta naj bi bo novem prevzela tudi ladjevje drugih državnih družb kot so ENI, ŠNAM in Italsider. Kakor se odpravljajo suhe veje na železnici, tako pa bo treba najbrž odsekati tudi nekatere nerentabilne pomorske proge. Pri ministrstvu za trgovinsko mornarico se poseben odbor pravkar ukvarja s tem vprašanjem. Preden bo ministrstvo sprejelo kakršne koli sklepe na tem področju, pa bodo tudi povabili na razgovor predstavnike prizadetih krajevnih uprav in sindikatov.

V zvezi z nadaljnjimi perspektivami tržaške luke je podtajnik na koncu dejal, da se bo ta v prihodnje lahko učinkovito vključila v skupno pomorsko politiko, za katero se pripravlja osnova v okviru Evropske gospodarske skupnosti ter v okviru samega italijanskega pomorstva, in to tudi s primerno povezavo z drugimi lukami, z uvajanjem sodobnega ladjevja na posamezne proge in z okrepitvijo turističnega pomorstva. Za ponovno finansiranje luke iz državnih razpoložljivosti v letu 1971, je zaključil, pa bo ministrstvo za trgovinsko mornarico predstavilo parlamentu ustrezen zakonski načrt v prihodnjem mesecu.

V BAZOVICI, GROPADI IN NA PADRIČAH

Kako bodo proslavili mednarodni praznik dela

Budnica po vaseh - Položitev venca na skupni grob padlih - Igrala bo godba iz Divače

V Bazovici, Gropadi in na Padričah bodo letos na svečan način proslavili mednarodni praznik dela. Ob 7. uri bo po omenjenih vaseh budnica, ki jo bo igrala godba na pihala iz Divače. Domačini se bodo nato zbrali v prosvetnem domu v Bazovici in bodo v povorki krenili na pokopališče, kjer bodo položili venec na skupni grob padlih borcev v NOB. Pevski zbor bo zapel žalostinko, kratek nagovor pa bo imel Miro Križmančič, predsednik odbora za postavitev spomenika padlim vaščanom v NOB.

Popoldne bo v prosvetnem domu prosta zabava. Igral bo orkester. Omenimo naj še, da Bazovci vneto nadaljujejo zbiranje prispevkov za postavitev spomenika padlim.

Nadaljnji 2 milijardi lir za industrijske cone v deželi

Deželni odbor je na svoji torkovi seji sprejel predlog odbornika za industrijo in trgovino Dulcija o porazdelitvi skupne vsote 2 milijardi lir industrijskim conam v deželi Furlaniji - Julijski krajini. Gre za sedmi poseg deželne uprave na tem področju, in sicer po zakonu štev. 24 iz leta 1966. Dežela financira nakup zemljišč, gradnjo novih industrijskih obratov, nabavo tehnične opreme, in pripravo potrebnih infrastruktur. Možno je tudi kritje stroškov za pripravo ustreznih načrtov in za tehnični pregled zgrajenih naprav. S tem sedmim posegom je dežela izdala v ta namen skupno 14 milijard 700 milijonov lir. Njeni prispevki lahko dosežejo do 100 od sto predvidenih stroškov.

Kakor znano, deluje na našem področju 12 «industrijskih con» ali področij, najvažnejše med njimi pa so tržaška in tržiška cona ter cona Ausa - Corno.

Deželna pomoč umsko prizadetim

Na predlog odbornika za zdravstvo Devetaga je deželni odbor na svoji zadnji seji pripravil zakonski načrt o raztegnitvi deželnih prispevkov v prid umsko prizadetih za trileto 1971-73. Po načrtu bo dežela izdala v ta namen po 300 milijonov lir na leto, kar pomeni skupen izdatek 900 milijonov lir. Sredstva bodo izdali na osnovi zakona štev. 11 iz leta 1968, deželni posegi pa bodo v glavnem isti kakor v preteklosti. Novost predstavlja raztegnitev deželnih prispevkov tudi na gradnjo in opremo novih zdravstvenih naprav in na podeljevanje štipendij za specializacijo psihiatrov na raznih področjih.

Urnik trgovin za 1. maj

Kot javljajo strokovne zveze posameznih kategorij bodo brivski in frizerski saloni 1. maja zaprti, danes, 30. t. m. pa bodo nepretrgoma odprti ves dan. S ponedeljkom, 3. maja, bo stopil v veljavo poletni urnik, ki bo naslednji: ob ponedeljkih, torkih, četrtkih in petkih bodo saloni odprti od 8. ure do 12.30 in od 16. do 20. ure, ob sredah od 16. do 20., ob sobotah pa od 8. do 20. ure.

Mesnice bodo danes odprte od 7.30 do 13. in od 17. do 19.30, v soboto, 1. maja in v nedeljo, 2. maja pa bodo zaprte.

Pekarne bodo danes, 30. t. m. odprte zaradi dvojne peke kruha od 7.30 do 13. in od 16. do 19. ure, v soboto, 1. maja bodo ves dan zaprte, v nedeljo, 2. maja pa bodo odprte od 7.30 do 12. ure.

Prvomajske proslave KPI

Ob mednarodnem prazniku dela prireja KPI več shodov in proslav. Osrednje bodo v Križu (1. maja ob 15 .uri), kjer bosta v ljudskem domu govorila senator Vidali in dolinski župan Dušan Lavriha. Istega dne bo ob 17. uri shod v podlonjerskem ljudskem domu, kjer bo govoril deželni tajnik KPI Bacicchi. Ob 18. uri bo prvomajska proslava v ljudskem domu v Naselju sv. Sergija. Govoril bo Mario Jurišević.

Danes, 30. aprila pa bo na pobudo barkovljanske sekcije KPI «Mario Matjašič - Milan» kratka spominska svečanost za padlimi. Na krajevnem pokopališču bo spregovorila Jelka Gerbec.

● **Tržaška občina javlja**, da bo počistili bazen «B. Bianchi» 1. maja zaprt. 2. in 3. maja bodo očistili ogrevalne naprave, zaradi česar domnevajo, da bodo bazen ponovno odprli najkasneje v torek, 4. maja zjutraj.

● **Opozarjamo občinske upokojence**, da bodo lahko dvignili pokojnino pri občinski blagajni, Ul. Nordio 11, že danes.

Spominske kolajne pokrajinskim uslužbencem

Jutri, ob prazniku 1. maja, bo kot vsako leto na sedežu pokrajine svečanost, na kateri bodo podelili zlate spominske kolajne in diplome pokrajinskim uslužbencem, ki imajo že 25 let službe.

Na svečanost so povabljeni načelniki pokrajinskih zavodov in zastopniki uslužbencev.

Med letošnjimi nagrajenci so tudi Savica Čebulec, Rudolf Križmančič, Marija Maurič in Josip Škabar.

MAJNICA V DOLINI

dne 8., 9., 10. in 11. maja 1971

PROGRAM

V soboto, 8. 5. Dviganje mlaja.

V nedeljo, 9. 5. Od 15. do 17. ure koncert godbe na pihala iz Brega; nato nastop pevskega zbora STANE ŽAGAR iz Krope in folklorne skupine STUDENT z Reke ter pevskega zbora ANTE KAMENAR z Reke; od 19. do 24. ure PLES. Igra ansambel KRAS.

V ponedeljek, 10. 5. Od 20. do 24. ure PLES. Igra ansambel KRAS.

V torek, 11. 5. Od 18. ure dalje koncert godbe na pihala. Ob 19. uri slovesno podiranje mlaja.

OBČINA DOLINA PRIREJA VSE DNI XV. RAZSTAVO DOMAČIH VIN

V primeru slabega vremena se praznik ne ponovi, pevski zbor iz Krope bo pa imel v dvorani p. d. Vodnik v nedeljo ob 18. uri koncert.

PRIDITE VSI NA NAJVEČJI TRADICIONALNI SLOVENSKI PRAZNIK V ZAMEJSTVU!

PD VESNA — KRIŽ in ZVEZA PARTIZANOV — ANPI — KRIŽ

priredita danes, 30. t.m. z začetkom ob 20. uri v Ljudskem domu

kulturni večer

Nastopili bodo: mladinska godba iz Križa, «Nuovo canzoniere Triestino» in pevski zbor Vesna.

Vstop prost!

Prosvetno društvo Prosek - Kontovel čestita svojemu predsedniku ob rojstvu sinčka Andreja, kateremu želi dolgo in srečno življenje.

Maji Furlan in Mariju Buziju se je rodila mala KATJA

Člani orkestra Glasbene matice iskreno čestitajo in želijo obilo sreče in zadovoljstva.

Darki in Marijanu Pertotu se je v sredo rodil sin Andrej

Dramska skupina Prosek-Kontovel iskreno čestita staršem in želi dolgo in srečno življenje novorojenčku.

Slovensko gledališče v Trstu
KULTURNI DOM

DANES, 30. t. m. ob 20.30 (abonma red A)
v nedeljo, 2. maja ob 16. uri (abonma okoliški)

ZADNJE DELO V SEZONI 1970-71

Vitaliano Brancati

RAFFAELE

(komedija v treh dejanjih s prologom)

Režija: JOŽE BABIČ

Avtobusa za predstavo «Raffaele» dne 2. maja 1971 ob 16. uri:
Avtobus št. 1: Trnovca 14.45, Prečnik 14.50, Cerovlje 14.55, Vižovlje 15.00, Sesljan 15.05, Nabrežina 15.15, Prosek 15.20, Kontovel 15.20.
Avtobus št. 2: Veliki Repen 14.40, Briščiki 14.45, Mali Repen 14.50, Zgonik 15.00, Saležu 15.05, Sv. Križ 15.10.

Prodaja vstopnic vsak dan od 12. do 14. ure ter eno uro pred pričetkom predstave, ob nedeljah in praznikih eno uro pred pričetkom pri blagajni Kulturnega doma.

V Slovenskem klubu — torek, 4. maja ob 20.30

ČERNIGOJEV VEČER

Naš priznani likovni umetnik, prof. August Černigoj, bo v besedi in diapozitivih prikazal svojo dolgoletno slikarsko ustvarjalnost.

Vljudno vabljeni!

DRUŠTVO GLASBENIH PEDAGOGOV PRIMORSKE GLASBENA MATICA — TRST

V sredo, 5. maja 1971 ob 18. uri v mali dvorani Kulturnega doma

REVIJA

SOLISTOV IN ANSAMBLOV GLASBENIH ŠOL PRIMORSKE

Sodelujejo glasbene šole iz Tolmina, Nove Gorice, Šempetra, Ajdovščine, Idrije, Postojne, Ilirske Bistrice, Sežane, Kopra, Izole, Pirana in šole Glasbene matice iz Trsta.

Vljudno vabljeni!

Vstop prost!

IŠČEMO «KRAŠKI PAR»

Zadruga «Naš Kras» poziva fante in dekleta, ki bi se hoteli poročiti na Kraški ohceti 12. septembra letos, da se prijavijo do 15. maja. Svoje ime in priimek naj pošljejo na zadrugo «Naš Kras», Veliki Repen 31 ali pa naj se osebno zglasijo ob nedeljah in praznikih v Kraški hiši.

Odbor zadruge «Naš Kras»

Seja odbora sindikata slovenske šole

Danes ob 17. uri bo seja sindikata slovenske šole. Na dnevnem redu bo med drugim razprava o rednem letnem občnem zboru. Tajništvo vabi odbornike, naj se seje udeležijo.

DNEVNA SLUŽBA LEKARN (od 13. do 16. ure)

Croce Azzurra, Ul. Commerciale 26; Rossetti - Emili, Ul. Combi 19; Al Samaritano, Trg Ospedale 8; Tamaro & Neri, Dantejeva ulica 7.

NOČNA SLUŽBA LEKARN (od 19.30 do 8.30)

Godina, Sentjakobski trg 1; Grigolan, Trg Virgilio Giotti 1; Al due Mori, Trg Unità 4; Al S. Lorenzo, Ul. Soncini 179 (Škedenj).

OSTALE VESTI IZ TRŽAŠKE KRONIKE BERITE NA 6. STRANI

Gledališča

VERDI

Od danes dalje so v prodaji v glavni blagajni Pasaže Protti vstopnice za šesti koncert spomladanske simfonične sezone, ki ga bo vodil mladi finski dirigent Okko Kamu. Poleg orkestra bo sodeloval tudi zbor gledališča Verdi pod vodstvom Gaetana Riccitellija, kot solist pa bo nastopil violončelist Libero Lo[illegible]na.

Koncert bo uvodoma obsegal kratato «Ajace» za zbor in orkester Orazia Fiuma, sledil bo Hačaturjanov koncert za violončelo in orkester, za sklep pa bodo izvajali deveto Beethovnovo simfonijo

POLITEAMA ROSSETTI

Danes ob 20.30 bodo ponovili komedijo Maurizia Costanza «S popolno nehvaležnostjo», v kateri nastopata Sandra Mondaini in Francesco Mulè. Po odmoru 1. maja, se bo igralska skupina poslovila od tržaškega občinstva z nedeljsko popoldansko predstavo ob 16.[illegible]

Razstave

V umetniški galeriji «Torbandena» so na ogled dela naivnih slikarjev iz Hlebin (Jugoslavija). Razstavljena dela nosijo podpise Josipa Generalića, Branka Lovrenčića, Mare Puškarićeve, Vilme Dorotićeve in Milčka Barberova. Razstava bo odprta do 11. maja.

V foyerju Kulturnega doma v Ul. Petronio 4, je razstava del dveh tržaških slovenskih slikarjev Silvestra Godine in Vladimira Bi[illegible]ma. Razstava bo trajala do [illegible] maja.

Kino

Nazionale 15.30: «La vendetta di Tarzan», Ron Ely, Jock Mahoney, Wood Strade.

Fenice 15.30 «Carter». Michael Caine, Ian Hendry, Britt Ekland. Prepovedano mladini pod 18. letom.

Eden 16.00 «Veruska», G. De Luca, Maria Cumani. Tecnicolor. Prepovedano mladini pod 14. letom.

Grattacielo 16.00 «Confessione di un Commissario di Polizia al Procuratore della Repubblica» Francesco Nero, Martin Balsam Technicolor Prepovedano mladini pod 18 letom

Excelsior 15.30 «Conto alla rovescia», Jean Moreau, Serge Reggiani, Simone Signoret.

Ritz 16.00 «Il commissario Pelissier», Romy Schneider, Michel Piccoli. Technicolor.

Alabarda 16.30 «Anonimo veneziano», Florinda Bolkan, Tony Musante. Technicolor. Prepovedano mladini pod 14. letom.

Filodrammatico 16.30 «Lo strano vizio della signora Ward». Edwige Fenech, George Hilton. Prepovedano mladini pod 18. letom.

Aurora 16.00 «L'uomo che venne dal nord», Peter O'Toole. Technicolor.

Impero 16.30 «La prima notte di quiete», dott. Danieli, industriale col complesso del giocattolo». Technicolor. Lando Buzzanca. Prepovedano mladini pod 14. letom.

Cristallo 16.00 «La testimone», Monica Vitti, Ugo Tognazzi, Technicolor Prepovedano mladini pod 18 letom.

Capitol 16.30 «Arriva Charlie Brown».

Moderno 16.30 «Venga da noi a prendere il caffè» Ugo Tognazzi. Technicolor Prepovedano mladini pod 14. letom

Vittorio Veneto 16.30 «La calunnia». Romy Schneider, Ugo Tognazzi. Prepovedano mladini pod 14 letom.

Ideale 16.00 «Un fiume di dollari». Thomas Hunter, Henry Silva. Technicolor

Astra 16.30 «Scaramouche», Steward Granger, Eleanor Parker. Technicolor.

Abbazia 16.00 «Io non scappo... fuggo». Alighiero Noschese, Enrico Montesano. Technicolor.

Razna obvestila

Združenje staršev otrok osnovne šole pri Sv. Ivanu v Trstu priredi danes ob 20.30 v prostorih osnovne šole predavanje psihologa Danila Sedmaka o problemih testiranja otrok in o diferenciranih razredih. Vljudno vabljeni.

Ljudska prosveta

Prosvetno društvo «France Prešeren» v Boljuncu priredi v nedeljo, 2. maja ob 14. uri «Na gorici» koncert godbe na pihala «Breg», ki jo vodi Dušan Štrekelj. Istega dne bo otvoritev razstave NOB v hiši Rada Žerjala st. pri Vljudno vabljeni vsi na številni udeležbo.

* * *

V ponedeljek 3. maja bodo ob [illegible] uri na sedežu Društva slovenskih izobražencev v Ul. Donizetti 3 [illegible] podelili prof. Borisu Pahorju literarno nagrado «Vstajenje». O pisatelju bo kratko spregovoril prof. Pavle Merku, iz Pahorjevih del pa bodo brali nekaj odlomkov [illegible] radijskega odra radia Trst A.

Izleti

Slovensko planinsko društvo v Trst obvešča udeležence izleta na Marmolado, da je odhod v soboto, 1. maja ob 5.15 od začetka Ul. F. Severo.

Darovi in prispevki

Trampuž Janko iz Zgonika 35 daruje 2.000 lir za šolo-spomenik NOB v Cerknem.

V počastitev spomina pok. Avgusta Ravnika, očeta prof. Marijana Ravnik, so profesorski zbor, nedocelno osebje in dijaki državne srednje šole «F. Erjavec» v Rojanu prispevali za šolsko blagajno 33.000 lir.

«Zaobljuba v tragični uri...»

Izzivalna bronasta ploščica na Vejni in plakati MSI

Ob vhodu v svetišče na Vejni je majhna bronasta tablica, ki utemeljuje razloge, zaradi katerih je bilo zgrajeno. Tako izvemo, da obnavljajo z njim «posvetitev Italije Marijinemu srcu», istočasno pa «izpopolnjujejo zaobljubo za rešitev Trsta v tragični uri 30.IV.1945».

Vprašali smo se, katero «tragedijo» ima posvetitelj templja v mislih, da se je ob njej tako zgrozil in se nepremišljeno zaobljubil. Kaj se je dogajalo 30. aprila 1945?

Odgovor nam daje plakat tržaških misovcev, ki z običajno nekaznovano nesramnostjo v svojem plakatu trdijo, da so «pred 26 leti slovanski komunisti, kljub naši odločni obrambi, zasedli večji del Julijske krajine, pomorili tisoče Italijanov itd...»

Učili so nas, da so nepremišljene in krivične zaobljube greh, smrtni greh. In posvetitelj templja, ki je visok cerkveni dostojanstvenik v Trstu že predolga desetletja, je to dobro vedel tudi v trenutku, ko so partizanske enote ob podpori vsega prebivalstva osvobajale Trst izpod jarma gestapa, esesovcev in črnih srajc. Je bila zanj osvoboditev Trsta in Evrope tragedija?

Vprašujemo pa se, če ta, v bron vklesana čustva, ki jih beremo danes, lahko ocenimo za krščanska, vesoljna, v duhu bratstva med narodi, medčloveške ljubezni?

V trenutku, ko se narodi ob tej meji sporazumevajo in živijo v prijateljskem sožitju in je za bronastimi vrati v Vatikanu živ globoki ***vtis Titovega obiska pri papežu*** *Pavlu VI., čigar ime so tudi vklesali v izzivalno ploščo, se sprašujemo: v čigavem interesu je vse to?*

Prav gotovo ne more biti to pogodu vsem slovenskim duhovnikom in vernikom s Tržaškega, ki imajo na Vejni svoj Ciril - Metodov oltar? Pa stotisoči romarjev in duhovnikov iz Slovenije, ki vsako leto prihajajo na ta hrib misleč, da stopajo na čisto in posvečeno mesto, ki pa se tako pretvarja v betonski spomenik iredentizmu in šovinizmu?

Še zadnje vprašanje:

Kdaj bosta tržaška policijska in sodna oblast prijavila tržaško federacijo MSI za žalitev odporniškega gibanja, ki je porodilo republiko in ustavo, katerima sta dolžni služiti?

IZ TRŽAŠKIH SODNIH DVORAN

Med nogometno tekmo v Miljah je prišlo do nešportnega incidenta

Nogometaš gostujočega moštva je brez vzroka udaril nasprotnika s pestjo v obraz - 3 leta zapora Idrijčanu zaradi vlomov v avtomobile

«Pretep je že sam po sebi hud; še hujši pa postane tedaj, ko so vanj vpleteni športniki . . .». S temi besedami je javni tožilec dr. Tavella predlagal za 21-letnega Luciana Buttòja iz kraja Ronce, pri Vidmu, 1 leto in 4 mesece zapora, ker naj bi po mnenju obtožnice udaril s pestjo v obraz svojega nogometnega nasprotnika, 24-letnega Sergia Ubanija iz Milj, Ul. Manzoni 9/1.

Do neljubnega incidenta je prišlo na nogometnem igrišču v Miljah 3. maja lani, ko sta se spoprijela domače nogometno moštvo «Fortitudo» ter videmski nogometaši moštva «Palazzuolo dello Stella». Bilo je malo pred koncem prvega polčasa, ko je neki branilec «Fortituda» nehote obregnil napadalca gostujočega moštva Buttòja tako, da je le-ta padel na tla. Sodnik je seveda takoj ustavil igro in medtem ko je pokaral nogometaša, ki je podrl nasprotnika, je Buttò v hipu vstal in brez kakršnegakoli vzroka udaril s pestjo Ubanija v obraz.

Na včerajšnji razpravi je Buttò dejal sodnikom (preds. Del Conte, tož Tavella, zapis. Rossetti) da so ga, medtem ko je ležal na tleh, obkolili nogometaši nosprotnega moštva in ga brcali. Kljub bolečinam se mu je uspelo vstati in možno je, da je pri tem nehote sunil s komolcem Ubanija v obraz.

Povsem drugačnega mnenja pa je bilo poročilo dežurnega zdravnika RK, ki je Ubaniju ob sprejemu v bolnišnico ugotovil delni zlom dveh sekalcev ter zlom gornje čeljusti, zaradi česar se je moral zdraviti približno dva meseca.

Sodniki so poleg Ubanija zaslišali še sodnika nogometne tekme, 28-letnega Maria Facchina iz Vidma ter enega od gledalcev, ki je videl ves prizor, 28-letnega Giuseppa Ciacchija iz Milj. Oba sta pričala v korist Ubanija češ, da je Buttò namerno udaril fanta v obraz.

Kot rečeno je javni tožilec predlagal kazen 1 leta in 4 mesecev zapora, branilec Petiziol iz Latisane pa prekinitev sodnega postopka zaradi pomanjkanja tožbe.

Sodniki so obsodili Buttòja pogojno in brez vpisa v kazenski list na 6 mesecev in 10 dni zapora.

* * *

Pred istim sodiščem se je moral zagovarjati 29-letni jugoslovanski državljan Aleksander Kokelj iz Cerknega pri Idriji, ki je bil obtožen kar enajst kaznivih dejanj vloma v tuje avtomobile.

Kokeljeva vlomilska kariera se je zaključila ponoči 5. marca letos, ko je avtomobilska izvidnica agentov letečega oddelka kvesture pod vodstvom podčastnika Steffèja zapazila v Ul. Besenghi sumljivega moškega z veliko plastično torbo. Agenti so ga takoj ustavili in ko so pogledali v torbo, so zagledali v njej avtoradio, magnetofonske trakove, rokavice ter razno vlomilsko orodje.

Idrijčan se ni preveč obotavljal. Gladko je priznal, da je pravkar vlomil v neki parkirani avtomobil, zraven pa še priznal vrsto drugih vlomov. In kot bi ne bilo dovolj, je povabil agente, naj mu sledijo ter jim med vožnjo z avtomobilom pokazal ulice, kjer je vlamljal v parkirana vozila. Na nadaljna vprašanja agentov je Kokelj pojasnil, da je kradel izključno avtoradie, pa še te samo vrste «voxson». Samo pri zadnjem vlomu se mu je «pomasrečilo», da je namesto «voxona» izmaknil «blaupunkt».

Zakaj je kradel? Kokelj je bil na včerajšnji razpravi zelo točen. Povedal je, da je zadnje mesece živel v Kopru ali Izoli ter prihajal v naše mesto v prvih popoldanskih urah, domov pa se je vračal naslednji dan . . . kajpada s plenom tatvine. Avtoradie je nato prodajal sonarodnjakom iz Kopra oziroma Ljubljane za 60 ali 80 tisoč din.

Javni tožilec dr. Brenci je predlagal za obtoženca 2 leti in 8 mesecev zapora ter 300 tisoč lir denarne kazni, uradni branilec odv. Civello pa najnižjo kazen.

Sodniki so mu prisodili 3 leta zapora in 100 tisoč lir denarne kazni.

Prvi maj v Bazovici

V Slomškovem domu v Bazovici se vrši prvomajsko slavje od leta 1966, ko smo otvorili športno igrišče za odbojko in košarko.

Prvomajski praznik v Bazovici je postal že tradicionalen in izvabi lepo število ljudi iz mesta in okoliških vasi.

S tem praznikom hoče Slomškov dom počastiti vse delovne ljudi in zlasti Slovence, ki si s telesnim in umskim delom služijo vsakdanji kruh in človeka dostojno življenje.

V ta namen priredi v popoldanskih urah prosvetni spored in zvečer pa prosto zabavo.

Letos bodo prvomajsko slavje otvorili mladinci s tekmami v vlečenju vrvi, v raznih tekih in podobno. Ob 16. uri bo začel «Vesel popoldan», na katerem bodo nastopili domači ansambli Slomšek, Miramar, Kondor, mladi bazovski pevci in solisti. Pester in vesel spored bo zaključil balet, ki ga bodo izvajale učenke Baletne šole Slomškovega doma ob spremljavi ansambla Miramar senior. V prosto zabavo bo mlajše in starejše vpeljal mladi ansambel Kondor že ob 19. uri, nakar bo prevzel vajeti proste zabave znani ansambel Kras, ki bo gotovo požigal k veselju do 24. ure.

V primeru slabega vremena bo popoldanski spored ob 16. uri v kinodvorani, večerni pa v prostorih Slomškovega doma.

Vljudno vabljeni vsi k zabavi, veselju in k dobri kapljici!

PREDVČERAJŠNJIM PRED ŽELEZNIŠKO POSTAJO

OB MRTVAŠKEM VOZU SO SI SEGLI V LASE

Tarča spora: pokojnik, ki ga je v Pratu ubil neki Cigan

So nekateri, ki sočloveku niti ob smrti ne privoščijo toliko opevanega počitka, ki ne pozna ne konca ne kraja. Dražijo in blatijo ga kar naprej, če pa ob njem ne utegnejo dati duška svoji jezi, se kar sami s seboj spoprijemo, najčešče za čisto neumne razloge.

Tak prepir so žalujoči ostali pokojnega Ismira Hadzovića, 25-letnega Cigana iz Banjaluke, uprizorili predvčerajšnjim dopoldne, tik pred železniško postajo. Mimoidoči radovedneži so lahko videli kako se je okoli mrtvaškega voza, na katerem je bila položena krsta z mladeničevim truplom, gnetla skupina Ciganov, žena in otrok, ki so se prepirali med seboj. Nekdo je stekel do najbližjega telefona in zavrtel na številčnici «113», kajti s takimi ljudmi se nikoli ne ve, kaj bo. Hip zatem se je pripeljal pred postajo policijski avto letečega oddelka kvesture s podčastnikom Zottijem, agentom Camuffom ter pekim podčastnikom finančne straže. Agenti so nemudoma stopili iz vozila in se napotili do mrtvaškega voza, okoli katerega so duhovi žalujočih še niso pomirili. Agenti so sklenili napraviti konec zadevi in tako so stopili med prepirljivce in končno z veliko težavo izvedeli, kaj se je pravzaprav zgodilo. Skupina Ciganov-nomadov se je pripeljala iz toskanskega mesta Prato z mrtvaškim vozom pokojnega Ismira Hadzovića, ki ga je pred dnevi Cigan nekega drugega rodu ubil. Nameravali so odpotovati v Banjaluko, pokojnikov rojstni kraj, ko so se nenadoma pojavili neki zapletljaji (tako so vsaj povedali) z dokumenti za prenos trupla čez mejo.

Agenti letečega oddelka kvesture so takoj stopili v stik s političnim uradom kvesture, ti pa z osebjem jugoslovanskega konzulata, ki je izdal zadevno dovoljenje. Iz previdnosti do morebitnih drugih kreganj pa so agenti poskrbeli še za pet taksijev in tako spravili Cigane vanje ter naročili šoferjem, naj jih odpeljejo (za mrtvaškim vozom, seveda) do obmejnega prehoda . . .

Bodo vrtci ONMI ostali zaprti vsako soboto?

Občinska svetovalka Jole Burlo (KPI) je naslovila odbornici za šolstvo Faragunovi vprašanje, če misli poseči, da se doseže ureditev položaja v otroških vrtcih ustanove ONMI.

Od 1. januarja dalje bi morale uslužbenke teh vrtcev delati po 42 ur tedensko, v resnici pa jih delajo tudi 46. Manjka 8 delovnih moči, in vse kaže, da bi tudi v takem primeru primanjkovalo vrtnaric in drugih uslužbencev. Tržaški pokrajinski odbor ONMI pa jih ne more zaposliti, ker nima ustreznega dovoljenja vsedržavnega vodstva. (Ta pa se ukvarja sedaj z bolj kočljivimi vprašanji sodnega značaja).

Nekateri predlagajo, naj bi na zahteve uslužbencev odgovorili kar s skrčenjem delovnega urnika tako, da bodo vrtci ostali zaprti ob sobotah. Pri tem se celo sklicujejo na «kratek delovni teden». Burlova pa je ugotavljala, da bi to bilo vsekakor krivično do delavskih družin, ki morajo itak čakati v vrsti za sprejem njihovih otrok v maloštevilne vrtce.

Do 6. maja

Prijava vžigalnikov

Oddelek za javne odnose finančne intendance iz Trsta sporoča, da morajo v smislu zakonskega dekreta z dne 20.4.1971 št. 163 vsi izdelovalci in prodajalci vžigalnikov ter njihovih nadomestnih delov prijaviti do vključno 6. maja na tehnični davčni urad, Ul. Palestrina 4, količino vseh vžigalnikov in nedomestnih delov, hranjenih v tovarnah, skladiščih ali trgovinah. Predpis za prijavo mora obsegati obdobje od dneva uzakonitve omenjenega dekreta, t.j. 22. aprila 1971.

Nalezljive bolezni

V obdobju od 9. do 25. aprila je občinski zdravstveni urad zabeležil naslednje primere nalezljivih bolezni: 14 primerov škrlatinke, 2 primera (1 izven občine) paratifusne mrzlice, 30 (1 izven občine) primerov ošpic, 27 primerov noric, 31 primerov vnetja priušesne mrene, 9 primerov rdečice, 5 primerov (3 izven občine) srbičice in 5 primerov (1 izven občine) vnetja jeter.

Čeprav je v sredo zvečer deževalo, kot da bi lilo iz škafa, niso boljunski fantje zaostali tradiciji. Zbrali so se namreč na «Jami» in s topolovo vejo na čelu korakali skozi vas do «Gorice» in prepevali boljunsko narodno «Barčica». Nato so se podali spet na «Jamo», kjer so imeli fantovsko uro. Izvolili so novega «župana» Borisa Boneta, ki bo vodil vsa dela za postavljenje tradicionalnega «maja» na sredi vasi 1. maja bo

OSMICA

pri Kraljiču v Prebenegu št. 73.

Vabljeni!

OBVESTILO CENJENIM ODJEMALCEM IN OBISKOVALCEM

ZERIAL

JUTRI, NA PRAZNIK DELA, 1. MAJA IN V NEDELJO, 2. MAJA, BO STALNA RAZSTAVA V UL. SETTEFONTANE 58-62 ZAPRTA

V PRIREDBI PROSVETNEGA DRUŠTVA «BRIŠKI GRIČ»

Jutri v Števerjanu osrednja zamejska proslava 30. obletnice ustanovitve Osvobodilne fronte

Govoril bo partizanski voditelj dr. Aleš Bebler - Jutri zjutraj v Gorici osrednja prvomajska proslava - V Števerjanu se prireditve nadaljujejo v nedeljo

Tudi letos se bodo ob priliki prvomajskih praznikov goriški Slovenci, pa tudi rojaki iz zamejstva in iz goriških ter briških vasi onkraj državne meje, množično podali v Števerjan. V tej prijazni briški vasi bo tudi letos cela vrsta prireditev, ki so postale že kar tradicionalne in ki iz leta v leto privabljajo več ljudi.

V prvi vrsti so seveda aktivni člani prosvetnega društva «Briški grič», ki prirejajo celotedensko praznovanje. Lani je bil Števerjan cilj veličastne mladinske štafete, ki je obšla vse slovenske vasi na Goriškem. Tudi letošnja proslava delavskega dne je združena s proslavo praznika vseh slovenskih ljudi, 30-letnice ostanovitve Osvobodilne fronte. Zaradi tega bo to veličastni praznik antifašizma. Jutri popoldne ob 16. uri se bodo naši ljudje zbrali na števerjanskem trgu pred spomenikom padlim v narodno-osvobodilni borbi. Zastopniki organizacij bodo položili vence pred spomenik, nekaj borbenih pesmi bo zapel pevski zbor «Jezero» iz Doberdoba, nastopila bo tudi godba na pihala «Kras», prav tako iz Doberdoba.

Slavnostna govora bosta imela dr. Aleš Bebler in sen. Gianfranco Maris. Dr. Beblerja poznamo vsi. Bil je med najvidnejšimi zastopniki Osvobodilne fronte in partizanskega gibanja na Primorskem, zaradi tega je brez dvoma med najbolj poklicanimi da obudi spomin na tiste junaške dni.

Po svečanosti pred spomenikom se bo pričel zabavni del programa na ploščadi gostilne «Dvor». Ta večer bo igral zabavni orkester «Fantje treh dolin» iz Slovenije. Na razpolago gostom bo, kot običajno, bogato založen buffet, ki ga bodo upravljali člani prosvetnega društva «Briški grič».

Kot vsako leto bo na razpolago tudi dobra briška vinska kapljica. Odbor vinogradnikov iz Števerjana in z Oslavja priredi tudi letos v kleti gostilne «Dvor» tradicionalno vinsko razstavo. Otvoritev bo jutri zjutraj ob 11. uri. Pri otvoritvi bodo sodelovali zastopniki raznih strokovnih ustanov in oblasti.

Jutri, 1. maja, bo tudi veličastna manifestacija v Gorici. Trije sindikati, CGIL, CISL in UIL, ki so doslej vsak zase prirejali prvomajske proslave, so letos odločili, da priredijo skupno manifestacijo v duhu sindikalnega združevanja, ki je na Goriškem zelo občuteno in brez dvoma bolj utrjeno kot v marsikateri drugi pokrajini. Ta manifestacija ne bo v kakem manjšem kraju naše pokrajine, marveč v Gorici sami.

Sindikati imajo na sporedu veličastno povorko skozi mesto, od južnega kolodvora do Travnika, na tem goriškem glavnem trgu bodo svečani govori. Po manifestaciji bo za zastopnike sindikatov sprejem na goriškem županstvu.

Sindikalni iniciativi so se pridružile ACLI, Kmečka zveza, Alleanza coltivatori, zadružna zveza. Predvidevajo da bo v povorki sodelovalo več tisoč ljudi, da bodo v njej tudi kolone traktorjev in avtomobilov raznih zadrug. Ob 9. uri se bodo pričeli delavci in kmetje zbirati na odseku Korza Italija od spominskega parka do kolodvora. Povorka bo krenila na pot ob 9.30, šla bo pa obeh korzih, nato pri glavni pošti zavila na Travnik, kjer bo ob 10.30 priložnostni govor, na katerem bo govoril voditelj vsedržavnega sindikata poštarjev Mario Mancini.

Napovedujejo, da bo v povorki vrsta slovenskih in italijanskih transparentov in da bo tudi slovenski delavec prinesel pozdrav v našem jeziku. Prisotna bo tudi delegacija sindikatov iz Nove Gorice.

Manifestaciji se bodo pridružili tudi slovenski in italijanski študentje. S tem v zvezi so že včeraj delili po mestu in pred šolami dvojezični ciklostilirani letak v katerem dijaki ugotavljajo «da so povezani z delavskim razredom in da se skupaj z njim borijo proti razredni ločitvi, izkoriščanju in socialnim krivicam».

V okvir prvomajskega praznovanja spada tudi današnja svečanost, ki bo ob 10. uri na sedežu pokrajinske uprave. Uslužbencem pokrajine, ki so jih upokojili v enoletnem razdobju, bodo podelili zlate spominske značke. Svečanost se ponavlja vsako leto ob 1. maju.

Še nekaj o prireditvah v Števerjanu. V nedeljo 2. maja bosta v Števerjanu dve prireditvi. Med Borovci bo ob 15. uri festival narodno - zabavne glasbe, ki ga prireja katoliško prosvetno društvo «F. B. Sedej». Na prostranem prostoru gostilne «Dvor» pa bo odprta ves dan vinska razstava, prireditve pa se bodo pričele ob 19. uri, te v priredbi prosvetnega društva «Briški grič». Ob 19. uri bo pričel igrati zabavni orkester «Fantje treh dolin», ob 20.30 pa bo nastopila z samostojnim programom ljubljanska folklorna skupina «France Marolt», ki jo na Goriškem že dobro poznamo.

Prepričani smo, da bo tako jutri kot v nedeljo prišlo v Števerjan mnogo ljudi, ki bodo s svojo prisotnostjo nagradili prizadevne števerjanske prosvetne delavce.

V ponedeljek in sredo trgovine v Gorici odprte

Pokrajinska zveza trgovcev za Goriško sporoča, da bodo na osnovi posebnega prefekturnega odloka trgovine v Gorici med sejmsko blagovno razstavo Espomego prekinili običajni tedenski počitek. Na osnovi tega odloka bodo torej trgovine v Gorici odprte tudi v ponedeljek dopoldne in v sredo popoldne.

IZLETI GORIŠKIH SREDNJEŠOLCEV

Nad 200 dijakov in profesorjev na Gorenjskem in v Furlaniji

Na obisku v Prešernovi rojstni hiši in na Bledu ter v Avianu, Spilimbergu, Ogleju in Gradežu

Dijakinje in dijaki slovenske nižje srednje šole v Gorici so imeli preteklo sredo svoj izletni dan. Skupaj s svojimi profesorji so imeli kar tri celodnevne izlete. Prvi razredi so se usmerili v Gradež in Oglej ter se spotoma ustavili tudi na tržiški plaži Marina Julia in so imeli sicer negotovo vreme, ki pa je do večera še kar dobro držalo. Ogledali so si starinske zanimivosti v Ogleju s starodavno baziliko in izkopaninami ter kopališke naprave v Gradežu, kjer se je že začela sezona.

Drugi razredi so se odpeljali v Furlanijo. Glavni cilj je bilo ameriško letališče v Avianu, kjer so jih spustili prav do vzletnih stez in so lahko videli letala kako so se dvigala in pristajala. Med njimi so bila tudi letala vrste phantom, F-100 in druga. Od tu so šli dalje do Spilimberga, kjer so si ogledali znano šolo za keramične obrtnike, ki se specializirajo v izdelavi umetniških keramičnih ploščic. Končni cilj je bil pa še S. Daniele, ki je znan po svoji «pršutarski» specieliteti. Tu pa se niso mogli ustaviti, ker jih je preganjal dež, ki je začel nagajati po 13. uri ter se je potem spremenil v pravo neurje, čeprav je na srečo le malo časa trajalo

Tretji razredi pa so si izbrali najdaljši izlet v matično domovino. Preko Črnega vrha so krenili skozi Vrhniko in Ljubljano na Gorenjsko ter se ustavili na Brezjah, v Prešernovi rojstni hiši v Vrbi, kjer so si ogledali Prešernov muzej, krenili nato v Radovljico in zaključili na Bledu. Tu so se povzpeli tudi na Grad si ogledali muzej in bližnjo okolico. Na žalost je bil zaradi megle in oblačnosti razgled le omejen. Za kosilo so se ustavili v Radovljici, kjer so bili dobro postreženi. Ta tretja skupina je štela 78 udeležencev od tega 16 profesorjev, med katerimi je bila tudi ravnateljica dr. Rožica Lojkova ter 62 dijakinj in dijakov

Tudi prvi dve skupini sta bili približno enako številni. Vkljub razmeroma neugodnemu vremenu, povratniki z Gorenjske so se pri Postojni srečali z zmrzaljo in snegom, so bili izletniki zadovoljni in se zabavali ter odnesli lepe vtise.

Zaščita ribjega zaroda v Soči

Da bi zaščitili trstenje rib v Sočenih vodah je pokrajinska uprava odredila prepoved ribolova vseh vrst na odseku od namakalne pregrade južno od mosta 9 agosto v Gorici pa v dolžino kakih 50 m v smeri proti Podgori. Ta predel smatrajo kot najbolj primeren za ribji zarod. Ukrep velja od 1. maja in bodo kršilci kaznovani po zakonu.

Seja občinskega sveta v Gorici

Goriški župan Martina je sklical sejo občinskega sveta, ki se bo vršila v petek 7. maja ob 18.30.

Na seji bodo razpravljali še o problemih, ki so bili na dnevnem redu prejšnjih občinskih sej, pa o njih še niso razpravljali. Poleg tega so dodali še nove probleme. Med temi je tudi odobritev sklepov izvršnega odbora, med drugim za gradnjo teniškega igrišča na Rojcah, ki bo stalo predvidoma 6,4 milijona lir.

Predvidena je tudi razprava o podrobnostih urbanističnega načrta ter oddaja izdelave osnovnih načrtov za tovorno pristanišče; to delo bo vodil prof. Clerici iz Milana ter je zanje predvidenih 8,5 milijona lir stroškov. Razpravljali naj bi nadalje o stroških za letošnje proslave «Goriškega septembra», o številnih zadevah občinskih uslužbencev itd..

Uspela razstava NOB v Štandrežu

V sredo so v prostorih p. d. «O. Župančič» v Štandrežu zaključili razstavo iz Narodnoosvobodilne borbe, ki so jo otvorili preteklo soboto v zvezi s proslavo 30. obletnice ustanovitve OF Slovenije. Razstava je bila prva te vrste v Štandrežu ter je vzbudila splošno zanimanje in je bila deležna vse dni velikega obiska domačinov.

Naj omenimo, da so si jo ogledali v sredo dopoldne tudi učenci slovenske osnovne šole v Štandrežu v spremstvu svojih učiteljev. Učiteljica Asta Rožičeva jim je ob tej priliki obrazložila pomen slik in dogodkov, ki so jih predstavljale.

Dan poprej, v torek dopoldne so si razstavo ogledali tudi otroci iz osnovne šole v Sovodnjah in tudi njim je eden od šolnikov dal potrebna pojasnila, ki so jih otroci z zanimanjem poslušali.

Urnik trgovin za prvomajske praznike

Pokrajinska zveza trgovcev za Goriško sporoča, da velja za prvomajske praznike za trgovine na Goriškem naslednji urnik:

V petek, 30. aprila: mesnice bodo odprte tudi popoldne; pekarne in mlekarne bodo razdelile blago tudi za naslednji dan; zato bodo peki napravili dvojno peko kruha.

V soboto, 1. maja: vse trgovine brez izjeme bodo zaprte ves dan.

V nedeljo, 2. maja: trgovine bodo ves dan zaprte z izjemo pekarn in mlekarn, ki bodo odprte v dopoldanskih urah. Dežurna cvetličarna je Gorian v Ul. Garibaldi. Mesnice bodo obratovale od 7. do 11. ure.

Nesreča ali samomor?

Včeraj, nekaj po polnoči je vlak na križišču S. Polo pri Tržiču do smrti povozil 57-letnega Fiorella Paviotta iz Tržiča, Ul. Puccini 28. Železniški uslužbenci so takoj potegnili izpod kolesja ponesrečenca, za katerega pa so takoj ugotovili, da je dobil smrtne poškodbe. Truplo so prepeljali v tržiško mrtvašnico za pregled in obdukcijo. Niso mogli še ugotoviti ali gre za nesrečo ali samomor, vendar osebje na vlaku pravi, da so videli nekoga, ki je skočil pod vlak.

VESTI Z ONSTRAN MEJE

V Novi Gorici gradijo velik turistični center

Šestnadstropni hotel z 250 posteljami . V centru bodo zaposlili 250 uslužbencev, ki jih delno že šolajo

V Novi Gorici so začeli graditi te dni velik turistični center. V trikotu med Vojkovo in Kidričevo cesto bo zrasel na površini več kot enega hektarja šestnadstropni hotel z nad 250 ležišči, ob njem pa bo vrsta drugih objektov. Predstavniki investitorja, turistične organizacije Alpe Adria z Ljubljane, so povedali te dni novinarjem, da bo celoten center dograjen do srede prihodnjega leta.

Nova Gorica že dolgo potrebuje tak center. Zdaj praktično mesto nima nikakršnih možnosti za različne družabne in športne prireditve. V novem centru bo med drugim velika pivnica z okoli 500 sedeži, njene prostore bo moč po potrebi spreminjati za druge potrebe, zatem bodo zgradili šeststezno avtomatsko kegljišče, pokrit kopalni bazen, savne, razne trgovine in druge pomožne objekte.

Podjetje je že začelo šolati potrebne delavce. Zdaj jih ima v posebnem oddelku gostinske šole 85, prihodnjo jesen pa bodo odprli še en oddelek. V novem centru bodo predvidoma zaposlovali okoli 250 uslužbencev.

Novi center sodi v okvir prizadevanj občinske skupščine, da bi obmejno lego mesta kar najbolj izkoristila v turistične in poslovne namene. Tako spodbuja tudi druga podjetja iz Slovenije in Jugoslavije k vlaganjem v nove objekte. Beograjsko podjetje Intereksport je že podpisalo pogodbo za graditev enega hotela ter samopostrežne trgovine in restavracije, obnovilo pa bo tudi prostore šempetrskega gostinskega podjetja.

Pod vplivom zunanjih podjetij so se zganile tudi domače organizacije. Tako teče sedaj rekonstrukcija hotela Sabotin v solkanskem delu mesta, ki bo dobil okoli 120 sodobnih ležišč, podjetje v Rožni dolini pa bo začelo prihodnje leto graditi nov motel ob cesti Ajdovščina - Gorica.

Nekatera beograjska podjetja pa žele spremeniti Lokve v veliko športno rekreacijsko središče za zimski in poletni turizem. Za to naselje izdelujejo prav zdaj dokončne urbanistične programe.

Kot so nam te dni povedali, ima sedaj novogoriška občina okoli 250 turističnih ležišč. Če bodo izpolnjeni vsi načrti, jih bo imela čez tri leta kar 800. Investicije pa bodo znašale okoli 10 milijard starih dinarjev. Ob vsem se nujno vsiljuje vprašanje o upravičenosti naložb. Odgovorni organi so optimisti. Opozarjajo na izjemno ugodno lego mesta, ki leži po eni strani med alpskim in morskim svetom, po drugi strani pa predstavlja vrata med [illegible] Vsi gostje, ki bodo potovali v tujino ali pa se vračali, se bodo radi zadržali tod za dan ali dva. Treba bo le dovolj iznajdljivosti gostincev, da jih bodo znali zainteresirati za razne zanimivosti.

Študija o deželnem obrtništvu

Ustanova za pospeševanje obrtništva (ESA) je pred kratkim objavila brošuro s študijem o deželnem obrtništvu v obdobju 1964-68

V brošuri je 159 zanimivih statističnih razpredelnic, ki na pregleden način ponazorujejo razvoj deželnega obrtništva v tem obdobju. Tekst je razdeljen po raznih področjih na pet delov. Brošura je na razpolago obrtnikom na sedežu ESA v Vidmu, Viale Venezia 100.

PODJETJE

G. MARONI & FIGLI

imp. — exp.

SE UDELEŽUJE PRIREDITVE ESPOMEGO S SVOJO KERAMIKO NAJBOLJŠIH ZNAMK IN NAJNOVEJŠIMI VZORCI

GORICA Ul. Ariosto 7, tel. 2442

DELO TRGOVINSKE ZBORNICE

Posvetovanje pristojne sekcije za izboljšave v kmetijstvu

Priporočila pristojnim organom za arondacijo in strokovno šolstvo

Delovanje gospodarskega posvetovalnega odbora pri trgovinski zbornici je razdeljeno v Gorici na več sekcij ter se razvija letos v celo vrsto posvetovanj, na katerih razpravljajo o najvažnejših problemih z raznih področij goriškega gospodarstva.

Po seji sekcije za prevoze in turizem v aprilu, je tudi sekcija za kmetijstvo in gozdarstvo imela dva posveta, na katerih so obravnavali kmetijske probleme s poročili in debato, ki je trajala kakih pet ur.

Predsednik sekcije prof. Marsano je v obširni razpravi vokviril značilnosti kmetijskega gospodarstva naše pokrajine v odnosu do zadnjih realizacij ter izrazil željo da bi jim sledile še druge, s katerimi naj bi dokončno rešili kar je do sedaj ostalo še nerešeno. Pri tem je naštel tudi to, kar je na kmetijskem področju ukrenila trgovinska zbornica.

Njegovemu poročilu je sledila vrsta posegov od strani predstavnikov raznih odsekov kmetijskega gospodarstva. Vsak izmed njih je podal poročilo s svojega odseka in vsi posegi skupaj so nudili izčrpen pregled s kmetijskega področja, tako o položaju kot o doseženih rezulatih.

Ob tej priliki so izrazili tudi željo po večjem posredovanju za rešitev posameznih problemov od strani pristojnih krajevnih in državnih organov. Med temi naj navedemo arondacijo posesti, strokovno šolstvo itd. ki tvorijo osnovo za nadaljnji napredek v kmetijstvu.

Ribijevi avtobusi za 1. maj

Ribijevi avtobusi bodo opravljali za praznike 1. in 2. maja naslednje avtobusne vožnje:

V soboto, 1. maja:

Gorica — Milan vozi samo avtobus iz Milana v Gorico.

Gorica — Gradež: vozijo po nedeljskem voznem redu.

Gorica — Gradiška Tržič: vozijo po nedeljskem voznem redu te-le vožnje: iz Gorice ob 8., 12.30, 15., 19. uri; iz Tržiča ob 9., 13.30, 16., 20.15.

Gradež — Trst: velja nedeljski vozni red.

V nedeljo, 2. maja: Gorica - Milan vozi samo iz Gorice. Vse ostale proge obratujejo po nedeljskem voznem redu.

Pokrajinski konzorcij čebelarjev na Goriškem opozarja, da je goriški prefekt te dni izdal odlok s katerim se prepoveduje na Goriškem škropljenje z arsenikovimi škropivi, DDT in drugimi strupenimi škropivi po sadnem drevju v cvetju in to odkar se začnejo cveti odpirati pa dokler ne odpadejo Kršitelji bodo kaznovani po zakonu.

SLOVENSKO GLEDALIŠČE V TRSTU
SLOVENSKA PROSVETNA ZVEZA — GORICA
ZVEZA SLOVENSKE KATOLIŠKE PROSVETE — GORICA

Danes, 30. aprila ob 15.30 in 18. uri v Katoliškem domu v GORICI

GOSTOVANJE MLADINSKEGA GLEDALIŠČA IZ LJUBLJANE

Wilhelm Busch

CIPEK IN CAPEK

(zgodba o dveh malopridnih dečkih)

Urnik odhodov avtobusov

Avtobus št. 1: Doberdob ob 14.45.
Avtobus št. 2: Jamlje ob 14.45, Dol 14.55, Rupa ob 15.
Avtobus št. 3. Vrh 14.30, Gabrje 14.45, Sovodnje ob 15.
Avtobus št. 4: Števerjan ob 14.45.

Iz goriškega matičnega urada

Dne 28. aprila so na goriškem matičnem uradu prijavili 7 rojstev in tri smrti

Rojstva: Igor Kocjančič, Luca Oblak, Romina De Carli, Tomas Srebrnič, Michela Blasizza, Maria pia Zanini in Igor Brajda

Umrli: gospodinja 69-letna Valentina De Finetti por. Marinari; gospodinja Caterina Daneucig vd. Brumat; gospodinja 85-letna Melania Mazzola vd. Cabrini.

Kino

VERDI 17.15 — zadnja 22.: «Komma 22». M. Bolsan in Orson Welles. Ameriški kinemaskop v barvah. Mladini pod 18. letom prepovedan.

CORSO 17.15—22.00: «Per grazia ricevuta», N. Manfredi in C. Bocacardo, italijanski barvni film.

MODERNISSIMO 16.30—22.00: «Sciplone detto anche l'Africano», M. Mastroianni in V. Gassman, italijanski barvni film.

VITTORIA 17.15—21.30: «Bubu», M. Ranieri in O. Piccolo, italijanski film v barvah. mlajšim od 18. let prepovedan

CENTRALE 17.00—21.30: «La vendetta di Tarzan», R. Elly in J. Machoney, italijanski barvni film.

Tržič

AZZURRO 17.30: «Il clan dei borsalini» Franco Franchi, Ciccio Ingrassia. Isabella Biagini. Cinemascope v barvah

EXCELSIOR 16.00, zadnja 22.: «La figlia di Ryan» R. Mitchum, T. Hovard. Barvni film:

PRINCIPE 17.30: «Concerto per pistola solista», Anna Moffo, C. Moschin. V barvah.

Nova Gorica

SOČA (Nova Gorica): «Asterik galski junak», francoski barvni film ob 18 in 20.

SVOBODA: «Nepremagani», ameriški barvni film — ob 18. in 20.

RENČE: Prosto.

DESKLE: Prosto.

SEMPAS: Prosto.

KANAL: Prosto.

PRVAČINA: Prosto.

DEŽURNI LEKARNI V GORICI

V Gorici je danes ves dan in ponoči dežurna lekarna D'Udine, P.S Francesco 5, tel. 2124

V TRŽIČU

Danes ves dan in ponoči je v Tržiču dežurna lekarna dr. Olivetti, Ul. 1. maggio 94; tel. 73-328.

Darovi in prispevki

Za krvno banko v Gorici je darovala družina Gismano v počastitev spomina Guida Visitninija 3000 lir.

Kdaj bo narodna manjšina postala resnični subjekt

Rimska senatna komisija za notranje zadeve je 28. t. m. na posvetovalnem zasedanju odobrila vladni zakonski predlog, ki predvideva spremembo in dopolnila deželnega statuta dežele Tridentinska — Gornje Poadižje, oziroma zakonski predlog, ki se nanaša na znani «paket» v korist južnotirolske nemške manjšine. V ljubljanski reviji za družbena vprašanja «Teorija in praksa» je o teh spremembah, o «paketu» ter o italijanski politiki do manjšin Karel Šiškovič napisal daljši članek z naslovom «Južna Tirolska — enkratnost ali zgled?» Iz tega članka povzemamo naslednje zaključke:

Končno pa so morda spremembe in dopolnitve posebnega statuta avtonomne dežele Tridentinsko — Zgornje Poadižje služile, da so se v Italiji razčistili nekateri pojmi o problematiki narodnostnih manjšin. Ne pozabimo, da je Italija vedno izhajala s stališča mononacionalne države in da je ta «kompleks mononacionalnosti» marsikdaj — skoraj vedno — oslepil celo demokratične sile, ki so tudi gledale na pripadnike manjšin kot na neko tuje telo, ki mora prej ali slej izginiti, saj je le zrno peska v morju «italijanstva». Že trpke izkušnje v drugi svetovni vojni so narekovale italijanskim ustavotvorcem člena 3 in 6 ustave. Člen 6 ustave je vključil v italijansko ustavno območje pojem «posebne zaščite» «tujerodnega» narodnega telesa. Rekli bi, da je to bilo in je še danes v pravni teoriji nekaj epohalnega v zvezi z narodnostnimi manjšinami v državi, ki jo označujemo za kapitalistično. Vse buržoazne demokratične družbe so se striktno izogibale pojmovanja, ki ne bi temeljilo na enakopravnosti državljanov. V striktnem pomenu je tudi pojem o enakopravnosti članov narodnostnih manjšin imel prizvok «tržne vrednosti»: če se bo v boju za obstanek pokazalo, da je tvoja narodnost življenjska, se boš obdržal kot «tujerodec», v nasprotnem primeru boš izginil v velikem mlinu modernega življenja.

Prav zato je ta koncept v italijanski ustavi nekaj novega in se je ostro, tako kot pojem o krajevnih avtonomijah, bil s centralistično državotvorno «mejaško» oz. «graničarsko» miselnostjo, ki je v vsaki nedržavni skupnosti gledala potencialnega sovražnika integritete, suverenosti, nedotakljivosti, enotnosti državnega ozemlja.

Zato je povojna Italija, kljub svojemu členu 6 v ustavi, nadaljevala prakso «enakopravnosti posameznikov» v pomenu «tržne tekme» in v praksi ni hotela uvesti pojma o narodnostni manjšini kot skupnosti, ki je nosilka svojih lastnih interesov na vseh področjih zasebnega in javnega delovanja. «Južnotirolski paket» in vse peripetije okoli njega so pokazale, da je rešitev takšnih in podobnih problemov možna v pluralističnem pojmovanju ne samo ob upravni, avtarhični ali delno zakonodajni decentralizaciji, pač pa tudi in predvsem, ob spoštovanju avtentičnosti in avtonomnosti najrazličnejših interesnih skupnosti, med katere brez dvoma spadajo tudi narodnostne manjšine.

Danes uvaja italijanska država (ne bomo tu naštevali globljih vzrokov tega pojava) prav takšno pojmovanje tudi v zakonodajni praksi v zvezi z eno izmed obstoječih narodnostnih manjšin v njenih mejah.

Jasno pa mora biti, da uvajanje takega pojmovanja oziroma praktično uresničevanje programa člena 6 ustave ni spontano niti ne «oktroirano». Za to uresničenje je bilo treba večjih pretresov, potrebna je bila večja meddržavna kriza in potrebni so bili težki zapleti v eni izmed italijanskih pokrajin.

Če hočemo potegniti nekaj sklepov iz dosedanjega poteka «južnotirolskega spora», prihajamo do mnenja, da se je v Italiji tako v političnem življenju kot v pravni ureditvi pojavila neka nova politična in pravna kategorija, ki igra vlogo samostojnega subjekta vis-a-vis vseh osrednjih organov italijanske države. To vlogo nam razkriva sama razprava ob spremembah in dopolnitvah posebnega statuta avtonomne dežele Tridentinsko — Zgornje Poadižje.

Že prej, pred odobritvijo «paketa», je bilo glasovanje na kongresu SVP (južnotirolske ljudske stranke, op. ur.) v Bocnu «conditio sine qua non» za glasovanje v italijanskem in avstrijskem parlamentu. Ob glasovanju 97 ukrepov v letošnjem januarju se je to izrazilo v besedah predstavnikov vladne večine: ministrskega predsednika E. Colomba, Ballardinija, Gallonija, Bertoldija, Andreottija, ki so poudarili, da se zakonski osnutek lahko spremeni le pod pogojem, da se z vsako spremembo strinjajo tudi «legitimni predstavniki» južnotirolske manjšine. V tej zvezi je torej celo vloga Avstrije stranskega, drugorazrednega pomena, ker je sama Avstrija prek svojih uradnih predstavnikov izjavila, da «paketa» ni mogoče sprejeti brez poprejšnje odobritve manjšine.

Ne bomo tu razpravljali o tem, kako opravičujejo to stališče italijanski vladni predstavniki. Res pa je, da izhajajo iz demokratičnih koncepcij, ki jih lahko vsakdo podpiše, in uvajajo v demokratično delovanje parlamentarizma pojem o nedemokratičnosti večinskega preglasovanja posamičnih interesov. Kljub temu da italijanski vladni predstavniki zanikajo zunanji pritisk, da ne priznavajo kršitev sporazuma De Gasperi — Gruber in prejšnjega posebnega statuta, ne morejo mimo dejstva, da se je pokazalo, da je potrebna nova pot, ki jo vsebuje «paket».

Iz tega se da sklepati, da postane manjšina lahko subjekt, ki ga hegemonski narod mora upoštevati, v trenutku, ko se srečajo trije elementi: zavest o subjektu pri sami manjšini, neki določeni demokratični premik pri večini, aktivna zavzetost matice. Vsi ti trije elementi so se «na dolgi progi» srečali pri južnotirolskem vprašanju in so vsak s svojo individualnostjo in z medsebojno prepletenostjo prispevali k sedanjemu začetku nove ureditve.

Ne da bi hoteli vsiljevati kakršnekoli nemogoče primerjave, je jasno, da se ti trije elementi še niso srečali v zvezi s slovensko narodnostno manjšino v Italiji in Avstriji, čeprav je precedens Italije morda zelena luč vsaj za Slovence v Italiji, ki imajo praktično možnost, da sintetizirajo tudi zase za nemško narodnostno manjšino uvedeno prakso izpolnjevanja ustavnega člena 6. Ena izmed novosti v razpravi o novem posebnem statutu za Tridentinsko — Zgornje Poadižje je prav ta, da italijanski večinski politiki, spodbijajoč argumente o nujnem spoštovanju mednarodnega sporazuma v Parizu, poudarjajo, kako je «paket» sad njihove samostojne odločitve, njihovega demokratičnega pojmovanja o reševanju narodnomanjšinskih vprašanj, njihove ustavnosti. Poleg tega pa tudi priznavajo, kako je matica tudi brez sklicevanja na mednarodne obveznosti upravičena, da skrbi za usodo svoje narodnostne veje v drugi državi.

Danes zvečer in v nedeljo popoldne bo Slovensko gledališče uprizorilo komedijo v treh dejanjih «Raffaele», ki jo je napisal Vitaliano Brancati, na oder pa postavil Jože Babič. Na sliki: Stane Starešinič, Alojz Milič, Silvij Kobal, Lidija Kozlovič, Anton Petje, Jožko Lukeš in Bogdana Bratuževa.

V PONEDELJEK V GLEDALIŠČU ROSSETTI

Izreden uspeh filharmonije iz Krakova

Z gostovanjem poljskega filharmoničnega orkestra iz Krakova se je v ponedeljek zaključila koncertna sezona tržaškega koncertnega združenja, sezona ki je prav gotovo zadovoljila še tako zahtevnega ljubitelja glasbe, saj je bila posejana s številnimi raznolikimi koncerti, ki pa jih je družila ena komponenta — izredno visoka kakovostna raven izvajalcev. Poleg tega moramo omeniti še dejstvo, da so prav v letošnji sezoni, v okviru Koncertnega združenja v Trstu, nastopili simfonični orkester in zbor RTV Ljubljana pod vodstvom dirigenta Sama Hubada, slovenska pianistka Dubravka Tomšičeva, pa še cela vrsta umetnikov iz samega vrha svetovno znanih virtuozov, od pianista Arthurja Rubinsteina, violinista Henrika Szeringa, baritonista Gerarda Souzaya do ansambla London Mozart Players in drugih tudi mladih umetniških sil, ki bodo v bodočnosti prav gotovo častno nadomestili svoje vzornike, kot na primer violinist Pinchas Zukerman, čelistka Victoria Jagling in drugi.

Tako bogato sezono je nadvse častno zaključil nastop filharmoničnega orkestra iz Krakova, ki je pod vodstvom odličnega dirigenta Jerzya Katlewicza izvedel nadvse uspel koncert. Orkester, ki je nastal takoj po vojni in ki ga že od leta 1952 vodi dirigent Jerzy Katlewicz, je s svojimi številnimi gostovanji po vsem svetu utrdil sloves in priznanje, ki si ga je pridobil že v prvih letih svojega nastopanja. Jerzy Katlewicz, ki je dirigent in skladatelj, je zelo temperamenten dirigent, ki se ne zadovoljuje le s korektnim, celo dovršenim izvajanjem, ampak zahteva od orkestra «največ in najbolje», vse najsubtilnejše odtenke skladateljevih notenj, briljantno podajanje koloraturnih harmoničnih prepletanj ter nadvse precizno izpeljavo ritmičnih živahnih obratov. V vseh treh izvajanih delih, ki so si stilno sicer zelo različna, se je orkester izkazal kot homogena celota, ki v popolni predanosti močni umetniški in vodilni osebnosti svojega dirigenta, od skladbe do skladbe podoživlja in obenem nudi poslušalcu bistvo skladateljevega sloga in njegovih glasbenih misli, pa naj bo to klasični Haydn, sodobnik Penderecki ali romantični Dvoržak.

Uvodni Haydnovi «Simfoniji v G-duru op. 62», znani pod vzdevkom «Oxfordska», ker je bila prvič izvajana v Oxfordu leta 1791, ko je bil Haydn promoviran za častnega doktorja tamkajšnje univerze, je sledila odlična izvedba skladbe mladega poljskega skladatelja Christofa Pendereckega «De Natura Sonoris». Že v samem naslovu je zavzet ves «program» tega dela, ki je pravzaprav prepletanje vseh mogočih glasbenih (ali bolje neglasbenih) akustičnih efektov, ki jih je Penderecki izvabil od popolnoma standardno sestavljenega simfoničnega orkestra. Tudi če je marsikomu težko priznati takemu slogu umetniški značaj, je pa v slogu poljskega avantgardnega skladatelja vendarle neka umetniška komponenta, ki prisili poslušalca na pozornost in skorajda napeto pričakovanje novih efektnih prijemov.

Večer se je zaključil z dovršeno in res «ognjevito» izvedbo znane Dvoržakove simfonije «Iz novega sveta», v kateri so se uveljavili tudi posamezni solisti poljskega orkestra. Občinstvo, ki je tokrat napolnilo gledališče Rossetti prav do kraja, je izvedbam poljskega orkestra in njegovemu dirigentu navdušeno ploskalo že ob pričetku koncerta, ki se je, za nas na nekoliko nenavaden način, pričel z izvedbo obeh narodnih himn, italijanske in poljske; po Dvoržaku pa je ploskanje izsililo še dodatek — za tržaško občinstvo skoraj redkost: pristno poljsko «Mazurko» Moniuszka, s katero je ves orkester z dirigentom Katlewiczem vredil še enkrat deležen navdušenega priznanja.

—dn—

PRVI PODATKI Z ZADNJEGA POPISA

Še vedno izrazit beg ljudi v mesta

Slovencev je po zadnjem štetju v Sloveniji le za 8.4 odst. več, kot jih je bilo pred 10 leti - Velika Ljubljana šteje 258 tisoč prebivalcev

Pred dvema tednoma so v Jugoslaviji zaključili popis. Zvezni statistični zavod v Beogradu je že objavil nekaj podatkov, ki se tokrat nanašajo v glavnem na prebivalstvo. Navedli bomo nekaj podatkov o prebivalstvu Jugoslavije in še posebej o Sloveniji. V vsej Jugoslaviji je na dan popisa živelo 20.504.516 ljudi, kar je za 955.215 več kot jih je bilo pri predzadnjem popisu, to se pravi leta 1961. Iz tega izhaja, da znaša letni prirastek prebivalstva v Jugoslaviji komaj 195.000 oseb.

Največ prebivalcev šteje SR Srbija z obema avtonomnima področjema, Vojvodino in Kosovim. Srbija šteje 8.436.547 prebivalcev, od česar odpade 5.241.524 ljudi na samo Srbijo, 1.950.000 na Vojvodino in 1.244.000 na Kosovo. Na Hrvaškem živi 4.422.564 prebivalcev, Bosna in Hercegovina imata 3.742.852 prebivalcev, Makedonija šteje 1.647.104 prebivalce, Črna gora pa 530.360 prebivalcev. Za zadnjo smo pustili Slovenijo: ta šteje 1.725.038 prebivalcev in se je od zadnjega štetja pred desetimi leti njeno prebivalstvo povečalo za samih 8,4 odst.

Slovenija šteje torej le nekaj več kot 1.700.000 prebivalcev in ima «na začasnem delu v tujini» 49.563 oseb. Večina njenih občin je v zadnjih desetih letih izgubila na številu prebivalstva, ker se ljudje vedno bolj selijo v velika prvenstveno industrijska središča. Zato se podeželske občine krčijo, mestne občine pa množijo. Tako imenovana velika Ljubljana, to se pravi Ljubljana in vsa njena okolica šteje sedaj že 257.640 prebivalcev, kar je za 24,8 odst. več kot pred desetimi leti, oziroma kar za 46,3 odst. več kot v času štetja leta 1953. Občina Maribor šteje sedaj 172.200 prebivalcev, kar je za 13 odst. več kot leta 1961 in 37 odst. več kot leta 1953. Občina Celje šteje danes 58.000 prebivalcev, t.j. 15 odst. več kot pred desetimi leti. Občina Koper šteje sedaj 35.400 prebivalcev, kar je za 21 odst. več kot pred desetimi leti. Občina Nova Gorica pa šteje 51.400 prebivalcev oziroma 10 odst. več kot pred desetimi leti.

Ko smo navedli podatke o Sloveniji in njenih glavnih centrih, si oglejmo tudi, kako je glede prebivalstva v glavnih centrih Jugoslavije: tako imenovani veliki Beograd, to se pravi vse občine, ki sestavljajo mesto Beograd in vključujejo tudi okolico, šteje 1 milijon 204.000 prebivalcev. Po številu prebivalstva je na drugem mestu «veliki» Zagreb, ki šteje 602.000 prebivalcev. Na tretjem mestu je glede tega Skopje s 388 tisoč, nato pride na vrsto Sarajevo z 292.000, nato pride Ljubljana z 258.000, za Ljubljano pride Novi Sad z 214.000 prebivalci, nato Priština s 153.000 in končno Titograd z 99.000 prebivalci.

Pri zadnjem popisu so ugotovili, da je v Jugoslaviji 5.391.000 gospodinjstev, stanovanj pa je bilo na dan popisa 5.220.000.

Za pol dolarja v zapor

LOS ANGELES, 29. — Igralko angleškega porekla Gio Scala so pred dnevi aretirali v Los Angelesu. Obtožili so jo, da je s pomočjo nekega mladega prijatelja napadla čuvaja parkirnega prostora. Zdi se, da je prišlo do pretepa, ko je čuvaj obtožil Gio Scala in njenega 22-letnega prijatelja, da nista plačala 50 centov za parkiranje avtomobila. Igralka je sedanj v ženskem zaporu v Los Angelesu.

SLEPCEM SE OBETA NEKAJ RES NOVEGA

Razločevali bodo obrise in barve

V Pasadeni izpopolnjujejo napravo, ki bo vplivala na možgane tako, da bo «vzbujala» optične senzorje

Skupina raziskovalcev s pasadenskega «Zavoda Huntington za praktično zdravstveno raziskovanje» v Kaliforniji je dokončala raziskave o tem, kako bi pomagali slepim, da bi lahko videli. Zdi se, da so raziskovalci, ki jih vodi ravnatelj omenjenega zavoda dr. Robert H. Pudenza, že odkrili metodo, s katero bi slepi mogli vsaj delno videti oziroma vsaj razločevati nekatere barve.

Čeprav te metode še niso praktično preizkusili pred javnostjo, je znano, da deluje na osnovi elektronskega sistema, kakršnega uporabljajo za vodenje raket na daljino. Seveda bi morali napravo sestaviti v miniaturi. In prav to skušajo storiti raziskovalci iz Pasadene. Naprava je sestavljena iz *«optičnih senzorjev»*, majhnih elektronskih možganov, ki jih povežejo s človeškimi možgani z eno ali več elektrodami.

Navadno človek sprejema z očmi svetlobne signale, ki jih nato možgani koordinirajo, tako da vidimo. Pri slepih osebah pa naj bi elektronski možgani v napravi sestavili sliko, potem ko bi sprejeli in koordinirali svetlobne znake in jo potem oddali mozganom v obliki električnih impulzov, ki bi «vplivali» na možganski center za vid. To pravzaprav pomeni, da bi «optični senzorji» in elektronski možgani nadomeščali oči in vidni živec pri slepi osebi in s tem «mimo» teh organov pošiljali možganom električne impulze — informacije o sliki.

Po mnenju ravnatelja zavoda dr. Prudenze bodo strokovnjaki vedeli, ali je njihova metoda uspešna, šele čez leto dni, tedaj bodo lahko načrtno začeli s poskusi v klinikah. Da bi pa lahko uspešno pomagali slepim s to metodo, bodo morali počakati še kakih pet do sedem let. Dr. Prudenza je mnenja, da je največja težava v tem, da še ne vedo, kakšen učinek ima pravzaprav inducirani električni tok na človekove možgane, to pa je važno za ugotavljanje količine in moči impulzov, ki jih človeški možgani lahko prenesejo. Doslej so strokovnjaki iz Pasadene sicer izvedli kakih 60 poskusov, s katerimi so ugotavljali primerno frekvenco, dolžino impulza in druge pomembne podatke, vendar svojega proučevanja še niso zaključili.

Ugotovili pa so že, da bi morala biti naprava, ki bi pomagala slepim, da bi lahko vsaj delno videli, sestavljena iz «optičnega senzorja», ki bi ga morali namestiti v človeško telo, iz miniaturnih elektronskih možganov in iz skupine elektrod, ki bi jih morali namestiti v možgansko skorjo. Naprava bi morala imeti lasten vir energije, ki bi ga sestavljale navadne baterije.

Pri tem ne smemo misliti, da bi bil vid, ki bi ga omogočala taka naprava, popolnoma enak normalnemu vidu. Šlo bi za drugačen vid, pravzaprav megleno podobo, za nekakšne «obrise» predmetov. Naprava bi torej dovoljevala slepim ljudem, da bi se mogli sami premikati, ker bi opazili ovire, spoznavali bi že znane obraze in morda bi lahko sledili, čeprav na nepopoln način, tudi filmom in televizijskim sporedom.

Motorizacija in čist zrak

RIM, 29. — Zadeva čistega zraka in izpušnih plinov je prišla tudi pred rimski parlament. To je logično, saj se že po vsem svetu razpravlja o tem, kako rešiti človeštvo pred hudimi posledicami zasmrajevanja in zastrupljanja zraka. V tem zastrupljanju imajo precejšen delež izpušne cevi motornih vozil. V ZDA, ki so prav gotovo država z najmočnejšo motorizacijo na svetu, so že pred leti začeli kampanjo za kar se da dober motor, v katerem bo bencin najbolje izgoreval in bo zato najmanj zastrupljal zrak.

V rimskem parlamentu je ta problem sedaj na dnevnem redu. Ker kroži po italijanskih cestah že okoli deset milijonov avtomobilov, je bil že čas, da se tudi pri nas začne reševati problem, ki muči številne najbolj razvite dežele sveta. Zakonski predlog s tem v zvezi predvideva vrsto kontrol za motorje vseh novih tipov vozil ter za vsa stara vozila, ki so bila kakorkoli modificirana glede na njih osnovno strukturo. Zakonski predlog, ki ga je 19. februarja letos senat že odobril, je prišel pred dvema dnevoma v poslansko zbornico, kjer so ga tudi odobrili, vendar vnesli neznaten le formalen popravek, zaradi česar bo moral zakonski predlog ponovno pred senat. Ta zakon predvideva kontrolo, koliko ogljikovega oksida oddaja motor pri najnižjem številu obratov, pri tako imenovanem minimumu, nadalje kontrolo, koliko plina uhaja iz izpušne cevi nasploh, koliko plina uhaja iz izpušne cevi v gostem mestnem prometu z malone še hladnim motorjem, nadalje predvideva kontrola tudi merjenje in analizo plinov iz izpušnih cevi v prvih 13 minutah delovanja motorja na dinamometričnem stojalu pri kontrolirani brzini.

Kakor vidimo, bodo konstruktorji motornih vozil morali v bodoče posvetiti več pozornosti izgorevanju bencina v motorju, kajti prav v tem je bistvo čistega zraka v mestih, koder kroži vedno več motornih vozil. Sicer pa zakonski predlog, o katerem se je razpravljalo v rimskem parlamentu, predvideva izključno motorna vozila na štirih kolesa, ki so namenjena kroženju po cestah, to se pravi, da ne pridejo glede tega v poštev kmetijski stroji. Nadalje ne pridejo v poštev tricikli in motocikli. In tudi morebitna motorna vozila na štirih kolesih, ki bi bila lažja kot 400 kg, ne pridejo pri teh omejitvah v poštev.

Prvi zakonski predlog, ki ga je sprejel senat, je predvideval, da bi moral zakon stopiti v veljavo s 1. aprilom letos. Ker pa se je parlamentarna pot zavlekla, so v posebni komisiji poslanske zbornice sprejeli zakonski predlog s popravkom, da bo stopil zakon v veljavo s 1. oktobram. Kot smo že rekli, bo zakonski predlog moral ponovno pred senat in do 1. oktobra bo prav gotovo že obveljal.

Združenje staršev dijakov državnega znanstvenega liceja «F. Prešeren» je priredilo v sredo zvečer predavanje o temi «Mladost in spolnost», o čemer je govoril pedagog prof. Franc Pediček.

HOROSKOP

OVEN (od 21.3. do 20.4.) Ne gradite važnega poslovnega načrta na povsem površnih podatkih. Posrečilo se vam bo vnesti v družinsko vzdušje boljše razpoloženje.

BIK (od 21.4. do 20.5.) Ne zanemarjajte svojih dolžnosti, ker se vam to utegne maščevati. Vaše razpoloženje danes ne bo najboljše.

DVOJČKA (od 21.5. do 22.6.) Dan je primeren za navezavo novih koristnih stikov. Pokažite več potrpežljivosti v družinskih odnosih.

RAK (od 23.6. do 22.7.) S svojim pogumom si boste zagotovili prijateljstvo vplivne osebe. Nobenih sprememb v družini.

LEV (od 23.7. do 22.8.) Odločneje se zavzemajte in pogumneje branite neko svojo koristno idejo. Napetost v družini.

DEVICA (od 23.8. do 22.9.) Primorani boste sprejeti nehvaležno nalogo. Ne odkrivajte svojih čustev vsakomur.

TEHTNICA (od 23.9. do 23.10.) Ne prepuščajte ničesar naključju in ne bodite zaupljivi do tujcev. Uspešno boste rešili težavno čustveno vprašanje.

ŠKORPIJON (od 24.10. do 21.11.) Neka ponudba je preveč ugodna, da bi mogla biti realna. Pazite na svoje zdravje.

STRELEC (od 22.11. do 20.12.) Odličen dan za sprejetje nekaterih važnih odločitev. Prijeten večer v družbi iskrenih prijateljev.

KOZOROG (od 21.12. do 20.1.) Ne sprejemajte novih odgovornosti, ker ste že tako preveč obremenjeni z delom. Uspelo vam bo razvozlati neprijetno vprašanje.

VODNAR (od 21.1. do 19.2.) Prišlo bo do spora med vami in predstojniki. Dobra knjiga vam bi tudi ne škodila.

RIBI (od 20.2. do 20.3.) Ne sprejemajte novih nalog, če še niste rešili starih. Čaka vas nenadno ljubezensko doživetje.

TONE SVETINA

70.

UKANA

PRVA KNJIGA

Ko se mu vse upre, ko vidi, da dela za izgubljeno stvar, ne more nazaj. Metode gestapa so zobje ščuke ali kače: samo naprej v trebuh in nikakor ne ven iz gobca. To vem po svoji lastni izkušnji,» je dejal Hrast in se žalostno nasmehnil ter predejal zvezane roke, ki so mu zatekle, s kolena na koleno.

«Dobra primera,» je dejal Pemc. Skušal si jo bom zapomniti. Še to nam povej, kako so te dobili v kremplje.»

Hrast je dvignil svoj pogled v nizki, zakajeni strop in začel govoriti, kot bi se razgovarjal sam s seboj:

«To je bilo davno. Leta 1938 so me dobili kot oficirja stare vojske. Pri meni je šlo vse v redu, samo izhodišče je bilo napačno. Skratka, vsedel sem se na napačni vlak in se tega prepozno zavedel, da bi lahko prestopil. Moja orientacija je bila ničeva. Pred vojno sem ocenjeval položaj tako, da Jugoslavija med dvema kamnoma ne bo mogla obstati. Prodor nemškega kapitala na Balkan me je pridobil zanje. Komunizem, kot so mi ga prikazali s primerov Rusije, in fašizem sem v posledicah na posameznika izenačil Oba jemljeta individualnost in proglašata kult materialnosti za rešitev človeka. Zato sem se priključil tisti strani, za katero sem sklepal, da bo zmagala. Drugo napačno izhodišče je bilo osebno. Živeti sem hotel udobno, zato sem potreboval denarja. Dal sem se Nemcem kupiti, ostal sem kupljen. Sedaj plačam,» je zaključil Hrast užaloščeno.

«Ali ne občutiš nobene krivde, ker si izdal svoj narod in svojo kri?»

«Nikoli nisem moraliziral. Za dobro sem imel to, kar mi je koristilo. V življenju pride vse drugače, kot si zamišljamo v začetku, ko še ne mislimo na posledice; vojna je bila vsiljena meni in vam. Prepozno sem spoznal, da bom poginil za neumno in izgubljeno stvar.»

«Hrast, ne samo za neumno. Za lopovsko in zločinsko stvar boš poginil. V očeh ljudi boš ostal navadna svinja.»

«Tudi to imaš prav. Ulovil si me za rep. Sklenil sem, da bo Cerkno zadnji podvig. Ranil bi se, odšel v bolnico ali pa bi se nekam zabil in počakal konca. Priznam, da ste me moralno zlomili. Toda sovražil sem vas tudi zaradi tega, ker ste nenehno podcenjevali stare oficirje. Zavoljo tega sem precej naredil proti vam.»

«Dobro,» je dejal Pemc in odprl blok pred seboj. Potem ga je začel spraševati podrobnosti o izdajah ob napadih, o njegovih odnosih do nekaterih ljudi in o njegovih zvezah. Major Hrast je začel živčno prelagati zvezane roke s kolena na koleno, nekajkrat se je celo ozrl k vratom, kjer je stal stražar in kjer se je srečal s sovražnim Poljakovim in Bliskovim pogledom. Jezik se mu je začel zapletati, nazadnje pa se je zakrknil in umolknil. Ko je Pemc videl, da ne bo prišel več naprej, ga je dal odpeljati.

Komaj so se zaprla vrata, se je razkoračil Tomo ves bled od jeze in rekel: «Bom jaz naučil govoriti gestapovsko barabo.»

Pemc se mu je smejal, vstal in se sprehodil po sobi. Nekaj novih misli mu je zbudil ta razgovor.

25

Črni mercedes je s hitrostjo čez sto kilometrov požiral cesto proti Ljubljani. Na ovinkih so zavore presunljivo cvilile. Avto se je v spretnih voznikovih rokah držal ceste kljub neznanski hitrosti na poledenelem cestišču.

Major Wolf je brezbrižno pasel oči po sneženi Jelovici. Včasih je pogledal šoferja v naveličani obraz. Wolf je čas vožnje vedno koristno porabil. Včasih je koval svoje načrte ali pa se menil s šoferjem. To je bila njegova taktika v odnosih z ljudmi. Major, ki je vse svoje življenje zavestno prikrival pred javnostjo, je skušal čim več zvedeti o drugih. Zavedal se je pomena odnosov med šoferji in šefi, med šefi in adjutanti in med šefi in tajnicami. Držal se je načela, da mora biti človek, ki ga vozi, brezpogojno njegov, ker ga sicer izkoristijo drugi za svoje namene, kakor je dejal sam in ne brez uspeha. Za topel odnos je avtoriteta položaja premalo. Na položaj ni dosti gradil, ker je vedel iz izkušnje, kar ti družba danes prizna, ti lahko že jutri vzame, ali še bolje: tisti, ki te danes dvigajo v nebo, te jutri lahko pljujejo ali celo teptajo v prah. Če jim nisi všeč, te potipajo tam, kjer lisica ježa — za trebuh. In kdo je všeč vsem? Čim više se vzpneš na lestvici pomembnosti, z močnejšimi in večjimi svinjami se srečuješ v konkurenčnem boju. In seveda, globlje lahko strmoglaviš. Kadar pa je tvoj obstoj v krizi, so ti najbližji lahko najbolj nevarni. To modrost je zajel iz preproste resnice: čim večji si, tem manjši si v očeh zavisti. Kdo se sprijazni s tem, da bo nenehno krivil hrbtenico, molčal in izvajal ukaze velikega šefa? Posebno, če misli, da se je rodil za kaj drugega, kot ga je doletelo. Zato je smatral dobre odnose med šefi in podrejenimi za nekaj, za kar se je treba posebej potruditi in nikdar zanemariti. Zavist je dobro poznal, ker je bila močno zakoreninjena v nemški naravi. Tudi firer je računal nanjo, ko je proglasil vojno za gospostvo nad svetom. S silo vzeti nevrednim, ki imajo, in dati izbranim, ki nimajo. «Pravzaprav je zavist cement Nemčije, porojena iz manjvrednostnih kompleksov,» je zaključil Wolf.

Jezilo ga je, da si ni šoferja sam izbral. Dodelil mu ga je general, da bi ga nadzoroval. Zato je vsaka sprememba pri šoferju zbudila njegovo pozornost .Zelo se je potrudil, da je tega vase zaprtega in molčečega fanta, ki ga je imel za poštenjaka, pridobil zase. Držati ga je moral v nenehnem navdušenju. Prav spretno je izrabljal posebna pooblastila za svoje osebne želje, ki jih ni bilo malo in računal na šoferjevo molčečnost. Čutil je, da je šofer slabe volje in zadržan, da nekaj z njim ni v redu, in čeprav je imel sam s seboj dovolj opravka, ni mogel mimo nejevolje na šoferjevem obrazu. Te dni se je vrnil z dopusta, ki mu ga je odobril nekaj več, kot bi smel. Ko je šofer na nekem ovinku napravil drzen zavoj, in ju je skoraj zaneslo s ceste, se je Wolf oglasil:

«Hej, Riegel, znano ti je, da obožujem predrzne voznike in da uživam v nagli vožnji, vendar me prav nič ne veseli, da bi si razbil glavo. To bi bila mnogim prevelika usluga.» Šofer pa je z neizpremenjeno trdoto v obrazu vozil naprej.

«Rekli ste mi, gospod major, da se mudi.»

«Res se mudi. Toda umreti prav nič. Končno pa je tako, kadar se najbolj mudi, je še vedno dovolj časa.»

«Razumem, gospod major,» je dejal šofer in zmanjšal hitrost, da je ustregel majorju.

«Nič mi še niste pripovedovali, kako je bilo doma, tako nekam čudni ste danes,» se je trudil Wolf zaplesti šoferja v razgovor.

«Ali vam lahko odkrito povem?» se je šofer na pol obrnil k majorju.

«Komu, če ne meni? Mislim, da sva si dovolj blizu,» ga je Wolf spodbudil in si prižgal cigareto.

«Povedal vam bom, tudi če me daste zapreti ali če me odslovite. Živčen sem in sit sem vsega. Predolgo se vlečejo. Kako naj bom vesel, takle dopust, v eni noči trikrat v kleti. Potem se sprašuješ, kaj je z našim letalstvom. Poslušal sem vojake v vlaku in eden je dejal, da v štirinajstih dneh ni opravil pri ženi, ne da bi moral v zaklonišče. Bilo je zakleto, kot bi Angleži vedeli, da grem na dopust. Hišo in garažo so mi sesuli. Moji se drenjajo pri teti, deset ljudi v dveh sobah. Žena hodi v tovarno, otrok pa se potepa po ulicah.»

Wolf ga je pazljivo poslušal in njegovi nejevolji se je pridružila druga. Najraje bi ga prosil, naj ne govori naprej. Rekel pa je drugače: «Riegel, vojna je velika traparija. Jaz

TENIS — VČERAJ V ZAGREBU

Po prvih dveh srečanjih obe točki za Jugoslavijo

Franulovič prepričljivo odpravil Battricka, Jovanovič pa je osvojil točko po dolgem in dramatičnem dvoboju

JUGOSLAVIJA — ANGLIJA 2:0

ZAGREB, 29. — Jugoslavija je danes prepričljivo povedla v tenisškem srečanju z Anglijo za Davisov pokal.

V prvem srečanju sta se pomerila najboljša predstavnika obeh ekip Franulovič in Battrick. Jugoslovan je sicer začel nekoliko počasi, a ko se je razigral ni bilo za Angleža več upanja. V treh setih mu je uspelo osvojiti le štiri igre. Sodeč po današnji igri bi moral Franulovič gotovo premagati tudi naslednjega nasprotnika in zagotoviti Jugoslaviji zmago.

Drugi današnji dvoboj med Jovanovičem in Matthewsom je bil veliko bolj napet, saj se je zaključil komaj po petih setih. Jugoslovan je prepričljivo osvojil prva dva seta in zgledalo je, da Anglež nima nobene možnosti več. Začetek tretjega niza pa je potekal v popolni premoči Britanca, saj je povedel kar s 5:2. Domačin pa se je zbral in je stanje izenačil ter prešel celo v vodstvo z 8:7. Takrat pa je gost zbral vse moči in osvojil set z rezultatom 11:9.

Po odmoru sta se vrnila igralca znova na teren. Anglež je prevzel pobudo v svoje roke in odpravil nasprotnika s 6:2. V zadnjem nizu je Matthews v začetku že vodil s 4:2 in zgledalo je, da nima Jovanovič več moči, da bi se nasprotniku zoperstavil. Jugoslovanski predstavnik pa je zbral vso energijo in izkušnost in ni več dovolil Britancu, da bi osvojil točke Po teh dveh uspehih so možnosti Jugoslavije, da se uvrsti za nadaljnje tekmovanje zelo velike, saj Franulovič ne bi smel imeti problemov z Matthewsom.

Izidi:

Franulovič - Battrick 6:2, 6:2, 6:0
Jovanovič - Matthews 6:2, 6:4, 9:11, 2:6, 6:4

Danes popoldne Dom-Ardita

Danes popoldne bosta dve tekmi finalnega turnirja v odbojki za Tante, ki nastopajo na mladinskih igrah.

Ob 15. uri bo tekma med ekipama Sudest in San Luigi, ob 15.45 pa med ekipama Dom in Ardita. Obe tekmi bosta v telovadnici Lenassi. Od današnjih tekem je odvisno, kdo bo letošnji prvak v odbojki na mladinskih igrah. Ni izključeno, da bodo morali kako tekmo ponoviti.

BOR — OMA A 2:1
(15:4, 10:15, 15:4)

Sinoči so se na stadionu Prvi maj nadaljevale tekme občinskih mladinskih iger v odbojki. Šesterka Bora je dosegla ponovno zmago in to proti najbolj nevarni ekipi. S tem uspehom so postavile borovke resno kandidaturo za prvo mesto. Nasprotnicam so prepustile set, ker niso ves čas igrale z najboljšo postavo.

V ostalih dveh srečanjih je Casa del Fanciullo premagala Brunner z 2:0, Fari pa je odpravila ekipo San Giacomo z rezultatom 2:1. Borovke so igrale v naslednji postavi: Jevnikar, Bizjak, Jeza, Pavletič, Tavčar, Benedetič, Božič, Nibrandt, Prašelj, in Gabrovec.

G. F.

Start tekmovalcev, ki so se prijavili za avtomobilsko ocenjevalno vožnjo SGZ, bo jutri ob 10.00 za prvo posadko, nakar bodo sledile v enominutnih presledkih ostale posadke. Start bo na stadionu «1. maj» v Trstu. Tekmovalci naj se zbero ob 9. uri, ob 9.30 pa morajo biti že vsi udeleženci na svojih startnih mestih. Vso potrebno dokumentacijo in navodila bodo prejeli na startu. Med potjo bodo prejeli tudi suho kosilo.

Izletniki, ki se tekmovanja ne bodo udeležili, naj krenejo naravnost v Uvalo Scott, suho kosilo pa bo na razpolago tudi zanje, in sicer med 10. in 13. uro pred Supermarketom v Lokvi.

MLADINSKA KOŠARKARSKA TEKMOVANJA

Iz protesta proti diskriminaciji CCdL borovci ne bodo nastopili v Škednju

Turnir v minibasketu je organizirala CCdL-UIL, ki ni hotela pristopiti k enotni proslavi 1. maja, ker ni marala slovenskih plakatov in slovenskega govornika

PRVENSTVO DEČKOV

INTER 1904 — BOR 35:29

BOR: Colja (k) 4, Klobas 4, Košuta 14, Vatovec 6, Sancin 1, Obersnel, Peter Žerjal.

Borovi dečki so v sredo izgubili s tesno razliko proti prvemu z lestvice Interju 1904. Bila je to dramatična tekma, saj je moral sodnik tri minute pred koncem prekiniti tekmo zaradi naliva in burje. Po «prisiljenem odmoru» so igralci zopet stopili na igrišče in v nemogočih pogojih končali tekmo. Bili so premočeni in premraženi. Sodnik pa se zato ni zmenil in je tako uradno zaključil tekmo.

Sodnik pa je uvedel tudi novo pravilo. Menil je, da pri prostih strelih mora igralec metati neposredno v koš, ne da bi se pri tem poslužil deske. Prepričevanje obeh trenerjev, igralcev in gledalcev je bilo zaman. Sodnik je trdil svojo. Kaj takšnega pa zares še nismo videli . . .

Borovci so izgubili tekmo, bili pa so vseskozi enakovreden nasprotnik domačinom. Večkrat so tudi zanesljivo vodili, nato pa so nekoliko popustili, kar so seveda izkoristili igralci Interja 1904, da so si na brali majhno prednost in so tako tudi zmagali.

* * *

Srečanje SABA - Lloyd so prekinili pri stanju 49:23 za Lloyd zaradi dežja.

LESTVICA

Lloyd	10	9	1	485	286	18
Inter 1904	8	8	0	481	159	16
Bor A	12	7	5	581	428	14
SABA	8	5	3	362	305	10
Servolana	9	3	6	372	359	6
Bor B	10	1	9	235	711	2
Polet	9	0	9	171	436	0

Danes ob 16. uri bo na igrišču 1. maj prvenstvena tekma med Borom B in Poletom. To srečanje bo praktično odločilo, kdo bo ostal na zadnjem mestu lestvice. Tekma bo gotovo zanimiva in napeta.

PRVENSTVO NARAŠČAJNIKOV

V nedeljo se bo začelo tudi naknadno prvenstvo naraščajnikov. Naknadno zato, ker so eno prvenstvo že odigrali (zmagal je Lloyd). Košarkarska zveza iz Trsta pa je priredila naknadno prvenstvo, da bi omogočila igralcem, da igrajo tudi v «mrtvi sezoni», kajti pravilo velja, da se igralec izoblikuje tako tehnično kot telesno le z igranjem. Zamisel je torej hvalevredna.

Prvenstva se bosta udeležili tudi dve slovenski peterki, in sicer Bor ter Polet.

Sodelovale bodo ekipe: Ricreatori Comunali, Lloyd Adriatico, Bor, Polet, Don Bosco, Italsider.

Spored.

1. **kolo** (2. 5.)
Bor - Ricretaroi (10.30), Italsider - Lloyd, Polet - Don Bosco (9.30).
2. **kolo** (9. 5.)
Don Bosco - Italsider, Lloyd - Bor (9.30), Polet - Ricreatori (9.30).
3. **kolo** (16. 5.)
Don Bosco - Lloyd, Italsider - Ricreatori, Bor - Polet (10.30).
4. **kolo** (20. 5.)
Bor - Italsider (10.30), Ricreatori - Don Bosco, Lloyd - Polet (9.30).
5. **kolo** (23. 5.)
Don Bosco - Bor (11.15), Lloyd - Ricreatori, Italsider - Polet (ob 12.30).

PRVENSTVO NARAŠČAJNIC

Kot za naraščajnike bo tudi naknadno prvenstvo naraščajnic. Tega prvenstva se bo udeležila tudi Poletova ekipa, ki bo imela tako priložnost, da si pridobi novih izkušenj.

Sodelujejo: Polet, Calza Bloch, Circolo Marina Mercantile, Interclub Muggia, Ricreatori, SABA.

Spored.

1. **kolo** (2. 5.)
Ricreatori - Calza Bloch, Polet - Interclub (11.00), CMM - SABA.
2. **kolo** (9. 5.)
Polet - CMM (11.00), SABA - C. Bloch, Interclub - Ricreatori.
3. **kolo** (15. 5.)
SABA - Polet (11.00), Interclub - Bloch, CMM - Ricreatori.
4. **kolo** (20. 5.)
Bloch - CMM, Interclub - SABA, Ricreatori - Polet (9.30).
5. **kolo** (23. 5.)
CMM - Interclub, Ricreatori - Bloch - Polet (9.30).

MINIBASKET

Borova košarkarska ekipa v minibasketu bi se morala jutri udeležiti v okviru splošnih manifestacij košarkarskega turnirja v Škednju, ki ga priredi Delavska zbornica. Ker pa se je prav te dni Delavska zbornica odtujila od drugih sindikalnih organizacij, ki so skupno želele prirediti splošno delavsko manifestacijo, na kateri bi spregovorili tudi v slovenščini, je vodstvo Bora odločilo, da ekipa «plavih» ne bo nastopila na tem turnirju. Dalеč od vsake strankarske politike je za Bor, ki je splošno znano slovensko društvo, absurd, da bi nastopilo na taki manifestaciji, katere prireditelji po eni strani nočejo slovenskega govornika, po drugi strani pa vabijo slovensko ekipo na svoj turnir.

b. l.

OBVESTILO

ŠZ Bor sporoča:

V okviru proslav 1. maja bi moral biti v Škednju pod okriljem CCdL iz Trsta turnir minibasketa, na katerega je bila povabljena tudi naša ekipa.

Ker omenjena CCdL-UIL ni pristopila k enotni proslavi 1. maja z motivacijo, da ne sodeluje pri napovedani manifestaciji samo iz razloga, ker bodo lepaki tiskani tudi v slovenščini in bo govornik na Trgu Goldoni Slovenec, naše združenje, spričo tega šovinističnega izbruha, iz protesta na tem turnirju ne bo sodelovalo.

Z odločitvijo ŠZ Bor se naš dnevnik popolnoma strinja. Med drugim smo zvedeli, da se turnirja ne bo udeležil niti Inter 1904 in verjetno niti Servolana, na katerem igrišču bi morali tekme odigrati, in bo turnir po vsej verjetnosti odpadel.

OLIMPIJSKE VESTI

Dve milijardi lir za dva semafora

Semafori bodo sestavljeni iz 168.900 žarnic

Radovednosti gledalcev bodo na olimpijskih igrah v Münchnu menda zadostili. Na raznih igriščih bo do električni semaforji opremljeni s 168.900 žarnicami. Semaforji bodo na prvi pogled enaki tistim, katere so doslej uporabljali na večjih tekmovanjih, po svojih storitvah pa se bodo bistveno razlikovali. Semaforji bodo pod kontrolo computerja in rezultate bodo objavljali tako rekoč takoj. V eni sekundi se bodo lahko vsi napisi spremenili kar 12-krat. Morebitne začetne napake bodo tako popravljene ne da bi se gledalec sploh zavedal. Elektronski možgani bi morali biti sicer nezgrešljivi. Možna je komaj ena napaka na en milijon podatkov. Napačna objava, čeprav bi se nihče niti ne zavedel, bi predstavljala gotovo enega največjih rekordov olimpiadeh.

Na olimpijskem stadionu bodo namestili dva ogromna semaforja, široka po 27 metrov, visoka pa 8 in pol. Vsak semafor bo lahko objavljal napise v različnih velikostih, rekordi bodo lahko podčrtani ali okvirjeni ali pa objavljeni v kratkih presledkih, da bodo gledalcu takoj padli v oči. Glede na naravno svetlobo bodo napisi lahko manj ali bolj svetli. Semaforja bo izdelala nemško-ameriška družba Elektron-Conrac, olimpijskemu odboru pa bo za svoje delo zaračunala lepo število 10 milijonov nemških mark, ali milijardo in 700 milijonov lir!

V športni palači, kjer bodo tekmovanja v telovadbi in v rokometu bodo postavili štiri manjše semaforje s skupno 89.600 žarnicami, angleške izdelave.

Izredna naprava se obeta v olimpijskem bazenu. Komaj se bo zmagovalec dotaknil cilja se ob njegovem imenu prižgala lučka in pojavil se bo tudi rezultat. Isto se bo zgodilo tudi z ostalimi plavalci. Kmalu nato bodo elektronski možgani še predelali vse čase in objavili bolj pregleden vrstni red. Za to čudo po poskrbela švicarska Omega.

Ob olimpijskem stadionu bo poleg pomožnega stadiona za ogrevanje tudi pokrita dvorana, ki bo svojemu namenu služila bolj v primeru slabega vremena. Dolga bo 90, široka pa 48 metrov. Razpolagala bo z ravno stezo 60 metrov in z krožno 200 metrov. Poleg vseh naprav za skoke in za met krogle bo imela na voljo tudi napravo za met kopja in diska. Takoj po izmetu bosta kopje ali disk zaustavljena in ne bosta predstavljala za ostale atlete nobene nevarnosti.

BRUNO KRIŽMAN

Primorski derbi

NOVA GORICA — PIRAN 4:2 (0:2)

Stadion v Novi Gorici. Gledalcev 500. Vreme deževno. Sodnik Podobnik (Ljubljana). Prvenstvena nogometna tekma med domačo ekipo in ekipo Pirana je privabila na stadion veliko število gledalcev, ki so v določenih primerih prišli na svoj račun, saj sta obe enajsterici prikazali zelo dober nogomet.

NOVA GORICA: Mlivič, Maič, Krajnik, Bučan, Hvala, Linzender (Benedetič), Peršolja, Žižmond, Pribič, Leban, Klanjšček.

PIRAN: Sečulin, Kovačič, Mikulandra, Knez, Hrvatin, Telimčič, Požar, Štibilj, Kopat, Simovič, Morota.

STRELCI: Kopat in Morota za Piran in Leban ter Bučan po dva za Novo Gorico.

Tekma je bila že takoj v začetku borbena, saj so se gostje zelo potrudili, da bi s hitrimi napadi presenetili domačine. To jim je tudi uspelo in so v 35. min. prišli v vodstvo. Domačine je brez dvoma ta zadetek zmedel in gostje so postajali vse bolj nevarni za vrata domačinov. V nadaljevanju pa so domačini uredili svoje vrste in v 66. min. izenačili Gostje pa so že v naslednji minuti povedli in že je kazalo, da bodo zapustili stadion kot zmagovalci. Proti koncu igre pa so se domačini končno predstavili v najboljši luči in s tremi zaporednimi zadetki postavili končni rezultat tekme.

Rajmund Kolenc

Dva poraza Doma

V okviru občinskih športnih iger so včeraj popoldne odigrali v Gorici na Rojcah dve košarkarski tekmi z naslednjimi rezultati: Splügen B - Dom A 64:33, Dom B - Arte B 5:28.

V NARAŠČAJNIŠKEM NOGOMETNEM PRVENSTVU

Dve točki prednosti za Vesno Brežani podlegli v Padričah

V nedeljo bo na sporedu derbi med Primorjem in Gajo

V nedeljo je bilo na sporedu drugo povratno kolo nogometnega prvenstva naraščajnikov.

SKUPINA A

Presenetljivih izidov ni bilo in zato na lestvici ni prišlo do nebene bistvene spremembe. Enajsterica Vianija še vedno krepko vodi s tremi točkami prednosti pred Libertasom.

Proseško Primorje je v nedeljo iztrgalo dragoceno točko solidni ekipi CGS. Gostje so prešli prvi v vodstvo in pokaazli lepo in prodorno igro. Primorje se je zaneslo na svojo obrambo, nekoliko bolj pomanjkljiv pa je bil položaj na sredini igrišča. V napadu je zadovoljil le mladi Gabriel Husu. Deset minut pred koncem je branilec Milič s paraboličnem strelom izenačil. Z osvojeno točko so mladi Prosečani naredili korak naprej na lestvici.

Tudi v nedeljo bodo Prosečani igrali na svojem igrišču. «Rdečerumeni» bodo imeli v gosteh enajsterico Gaje, ki je po zmagi nad Brežani dobila zaupanje vase. Mali derbi bo zato verjetno dokaj zanimiv. Napovedi govorijo v korist domačinov, ni pa izključeno, da bi Gaja utegnila prekrižati račune Primorju.

V prejšnjem kolu je Gaja dvakrat zadela mrežo Brežanov in s tem spravila rezultat na varno. V drugem polčasu so «plavi» energično odgovorili in zapravili celo vrsto zelo ugodnih priložnosti, med katerimi tudi enajstmetrovko.

Brežani bodo igrali proti Fortitudu, ki ima na lestvici enako število točk kot oni. Izid teda dvoboja bo zato igral veliko vlogo za obe moštvi. Obe enajsterici namreč računata na zmago. Nekoliko večje možnosti imajo sicer domačini, upoštevajoč tudi zadnje neuspehe «plavih». Sicer pa morda prav v tej tekmi ne bo rehabilitacije Brežanov.

SKUPINA B

Kriška Vesna je povečala svojo prednost pred drugimi na lestvici.

Križani so igrali doma proti dokaj skromni enajsterici Esperie. Že od samega začetka je bilo jasno razvidno, da ne bo naloga Križanov težka. V prvem delu igre je bil Caharija dvakrat uspešen, v nadaljevanju pa je Tence zapečatil rezultat na 3:0.

V nedeljo bodo Križani v gosteh pri enajsterici Aurisine, ki nujno potrebuje točke. Naloga «plavih» ne bo prav lahka, ker se bodo hoteli Nabrežinci pred domačim občinstvom izkazati.

Pri Vesni pa je vsekakor morala na višku in ima vse pogoje, da odnese obe točki.

A SKUPINA

IZIDI

Primorje - CGS	1:1
Viani - Lib. Rocol B	5:0
Olimpia Greta - Fortitudo	1:2
Libertas TS - S. Sergio	4:1
Gaja - Breg	2:0

LESTVICA

Viani	10	10	0	0	31	3	20
Libertas TS	10	8	1	1	21	7	17
CGS	11	4	4	3	9	8	12
Olimpia Greta	10	3	4	3	12	12	10
Primorje	10	3	3	4	14	16	9
Fortitudo	10	1	6	3	8	10	8
Breg	10	3	2	5	8	22	8
Gaja	10	1	5	4	8	15	7
S. Sergio B	11	1	4	6	8	18	6
Lib. Roco B	10	2	1	7	7	15	5

PRIHODNJE KOLO

CGS - Libertas TS, Lib. Rocol B - Olimpia Greta, Fortitudo - Breg, Primorje - Gaja, Viani - S. Sergio.

B SKUPINA

IZIDI

Aurisina - Ponziana	2:3
Edera - Triestina	0:3
Lib. Rocol A - Giarizzole	0:0
Esperia Pio XII - Muggesana	0:1
Vesna - Esperia	3:0

LESTVICA

Vesna	11	9	1	1	28	5	19
Giarizzole	11	6	5	0	18	4	17
Triestina	11	6	2	3	40	6	14
Lib. Rocol A	10	4	5	1	22	4	13
Muggesana	10	5	1	4	10	27	11
Aurisina	10	4	2	4	18	15	10
Esp. Pio XII	11	4	1	6	12	15	9
Ponziana	10	2	3	5	11	19	7
Edera	10	1	1	8	6	28	2
Esperia	10	0	1	9	4	45	1

PRIHODNJE KOLO

Ponziana - Esperia Pio XII, Triestina - Lib. Rocol A, Aurisina - Vesna, Edera - Muggesana, Giarizzole - Esperia.

B. R.

OB POLFINALNIH TEKMAH ZA EVROPSKE POKALE

Po zmagi nad Crveno zvezdo Panathinaikos proti Ajaxu

V finalu tekmovanja za pokal sejemskih mest se bo Juventus srečal s Chelsea

Polfinalni tekmi sta nam dali imena moštev, ki se bodo potegovala za naslov evropskega prvaka. Odločitev, ki je padla v sredo, je za nas še posebno grenka, saj je Crvena zvezda, kljub veliki prednosti po prvi tekmi, izpadla iz tekmovanja. Grški Panathinaikos je namreč v povratnem srečanju odpravil jugoslovanske prvake s 3:0 in po pravilu, da na tujem doseženi goli veljalo dvojno, prišel do finala. Njegov nasprotnik pa bo nizozemski Ajax, ki je po pričakovanjih visoko premagal Atletica in nadoknadil tesen poraz iz prve tekme.

Crvena zvezda je bila izločena predvsem po lastni krivdi. Znano je, da ima beograjsko moštvo svoje glavno orožje v napadu, zato pa je povsem nerazumljivo, da so se Jugoslovani poslužili kljub veliki prednosti popolnoma obrambne taktike. Grki so že v prvi minuti prešli v vodstvo z visokim Antoniadisom, do konca prvega polčasa pa se kljub stalnim napadom niso mogli več dokopati do Dujkovićevih vrat. Do odločitve pa je prišlo v prvi polovici drugega polčasa: najprej je Antoniades z glavo premagal beograjskega vratarja (v 55. min.), v 64. pa je Kamaras izrabil nepazljivost obrambe in sredi kazenskega prostora presenetil vratarja. Crvena zvezda je šele tedaj opustila obrambno taktiko in takoj spravila v zmedo domačo obrambo. Žal pa jim je tokrat zmanjkal strelec, ki bi znal ves njihov trud dokončati. Najlepšo priložnost je imel v 85. min. Ostojič, njegov strel pa je švignil mimo vratnice.

Ajax je imel z Atleticom lažje delo, kljub temu pa je drugi, odločilni gol (Španci so v Madridu zmagali z 1:0) padel šele v 76. minuti. Po Keizerjevem zadetku v 9. min. so se namreč gostje zaprli v krčevito in povsem pasivno obrambo, ki ni dopuščala planiranih prodorov. Po bekovem golu pa se je moral Atletico le odpreti, tako da so domačini 5 min. pred koncem rezultat spravili na varno.

Panathinaikos in Ajax se bosta torej 2. junija srečala v Wembleyu. Za Grke je že to izreden uspeh, medtem ko je Ajax že tako veljal za favorita in bi moral po vseh predvidevanjih osvojiti naslov, ki so si ga lani priborili rojaki Fejenoorda. Še ena zanimivost o finalu: angleški sodnik Finney, ki je bil namenjen finalnemu srečanju, je bil žrtev prometne nesreče in bo moral po vsej verjetnosti prepustiti mesto drugemu.

Rezultati:

Ajax - Atletico 3:0
(prej 0:1, kvalificiran Ajax)
Panathinaikos - Crvena zvezda 3:0
(prej 1:4, kvalif. Panathinaikos)

Grki bodo imeli svojo besedo tudi v finalu pokala pokalnih prvakov: tokrat samo kot gledalci. Dne 19. maja se bosta namreč srečala v Atenah Chelsea in Real Madrid, ki sta v polfinalu odpravila Manchester City in PSV Eidhoven. Zmaga Chelsea nad rojaki je bila povsem presenetljiva, saj so slednji branilci lani dosežen naslov in tudi letos veljali za glavne favorite. Po prvi tekmi, v kateri je Chelsea zmagal z 1:0, pa je Manchester moral zaigrati na vse ali nič, tako da so nasprotniki lahko z dobro obrambno igro nadzorovali tekmo in si z golom v protinapadu tudi privoščili drugo zmago. Real Madrid pa je Nizozemce odpravil le s težavo in v splošnem še enkrat razočaral. V Atenah bo verjetno imel gledalce na svoji strani, moral pa bo zaigrati povsem drugače kot v dosedanjih tekmah, če se bo hotel upirati bojevitim Angležem.

Rezultati:

Manchester Chelsea 0:1
(prej 0:1, kvalificiran Chelsea)
Real Madrid - PSV Eidhoven 2:1
(prej 0:0, kvalif Real Madrid)

V finalu pokala velesejemskih mest pa se bosta srečali Leeds in Juventus. Angleži so se znebili rojakov Liverpoola po dveh izredno napetih tekmah, v katerih pravzaprav ni bilo domačinov ali gostov. Juventus pa je z značilno obrambno taktiko odpravil Köln v dveh srečanjih, ki sta bili povsem enaki: Italijani so prešli v vodstvo takoj v začetku z nepričakovanim golom v protinapadu, nato pa so se vseh 90 minut samo branili. V Kölnu so jih Nemci le dohiteli, v drugi tekmi pa je 5 min. pred koncem Anastasi celo povečal prednost in dal vtis lahke zmage. Finale med Leedsom in Juventusom pa ne bo kot ostala dva. Moštvi bosta namreč igrali dve tekmi, kot v izločilnih fazah. Vsaka prognoza bi bila zelo tvegana, ker pa je Juventus še zelo mlada ekipa, bi lahko Angleži le prišli do pokala.

Rezultati:

Leeds - Liverpool 0:0
(prej 1:0, kvalificiran Leeds)
Juventus - Köln 2:0
(prej 1:1, kvalificiran Juventus)

uk

KOŠARKA

Visoka zmaga goriškega Splügna

Včeraj zvečer je goriški Splügen Bräu odigral drugo tekmo v finalnem mladinskem koš. prvenstvu. Ekipa je potrdila prejšnji uspeh in gladko premagala ekipo iz Barija, v koš katere je naložila kar 105 žog. Odlično se je izkazal Flebus z 31 točkami, trener pa ga je pred koncem tekme prikrical z igrišča. Hotel je namreč, da bi se bolj potrudili ostali igralci. V zelo dobri luči, zlasti v prvem polčasu, se je izkazal mladi Piras iz Pevme, ki je bil danes v dobri kondiciji. Bil je deležen mnogih pohval zlasti s strani voditeljev drugih ekip. Dobro kot vedno je igral tudi Di Nallo, tako v napadu kot v obrambi. Tudi mladi Furlan je dokazal, da je zelo obetajoč igralec. Pohvaliti pa je treba tudi vse ostale igralce, saj je vsak pripomogel k zmagi. Jutri bo Splügen odigral ob 21.30 zadnjo tekmo svojega kola in verjetno ne bo imel resnejših težav. Igra namreč zelo hitro košarko kateri ni bil CUS Bari vedno kos. Proti koncu tekme so se goriški igralci zelo dobro izkazali v protinapadih.

Splügen Bräu: Flebus 31, Di Nallo 14, Franceschin 6, Piras 13, Devetag Giorgio 4, Devetag Ugo 14, Ianiello 8, Uršič 6, Gori Furlan 7. CUS Bari: Ambrosi 6, Resta 2, De Luca 6, Ivona 6, Torcellini 12, Ancona 2, Simosano 2, Posa 2.

Splügen Bräu - CUS Bari 105:41
(41:13)

DRUGI IZIDI:

Libertas Livorno - Icarstela	47:49
Ignis Varese - Fides	46:44
Lupo Pesaro - CUS Bari	70:47
Splügen Bräu-Libertas Brindisi	81:40

V soboto in nedeljo v Trstu tekmovanje mini-jadrnic

V soboto, 1. maja bo v Trstu 1. tekmovanje za trofejo mesta Trst v modelarstvu za modele jadrnic razreda F 5 M.

Tekmovanje bo pred Trgom Unità z začetkom ob 14.30. Nadaljevalo se bo tudi v nedeljo 2. maja in sicer ob 9.00. Istega dne bo tudi nagrajevanje zmagovalcev.

Za osvojitev končnega prvega mesta imajo velike možnosti Tržačani, ki so vključeni v klub Antares.

Karting v Novi Gorici

V Novi Gorici so bile v nedeljo dirke v kartingu, in sicer letos že druge po vrsti, ki so veljale za državno prvenstvo. Ob odlični organizaciji AMD Nova Gorica in ob prisotnosti več kot 300 gledalcev, so največ uspeha imeli tekmovalci iz Slovenije, saj so zmagali v vseh kategorijah razen v mladinski konkurenci.

Predvsem pa velja pohvaliti udeležbo primorskih tekmovalcev, ki nam dokazuje, da si tudi tale športna zvrst utira pot v naše avto moto klube.

Za konec pa še rezultati po posameznih kategorijah:

mladinci: Novak Vrhnika
člani do 100 ccm: Prek Vrhnika
do 125 ccm: Živec Moste
ekipno: 1. Moste, 2. Vrhnika, 3. Ptuj, 4. Koprivnica, 5. Koper.

Našemu tajniku Marijanu Pertotu je žena Darka povila sinčka Andreja.

Športno društvo Kontovel želi novorojenčku in srečnima staršema vse najboljše.

razumem, da včasih pride preveč za človeka. Toda vprašajmo se, kaj nam preostane,» ga je tolažil. Potem ga je prepričeval, da pri njem sorazmerno dobro živi in da je lahko srečen v primerjavi s tistimi, ki jih že ni več ali so pohabljenci, ker ni zmage brez žrtev.

Wolfovo prigovarjanje ni kaj dosti zaleglo, vendar ga je šefovo razumevanje za njegove težave spravilo v boljšo voljo. Ko mu je Wolf prižgal cigareto, je smehljaj na šoferjevem obrazu povedal, da se spet lahko posveti svojim mislim.

Poboj partijske šole je dostojno proslavil na Bledu. Izjemoma se je do nezavesti napil iz veselja, ker ga je pohvalil general. Čez nekaj dni pa je angleški radio tulil o veliki sabotaži v idrijskem rudniku. Ta vznemirljiva vest je vrgla senco na njegovo zmago. Predlagal bo generalu, ki še kar besni, da komandi v Idriji pošteno pretiplje rebra. Zato je hitel na javko. Zanimale so ga nove vesti. Zdaj je mislil na Doris. Ugotovil je, da je brez potrebe napet in živčen že nekaj dni in potreben ženske. Mora se razbremeniti vseh teh skrbi in spet malo zaživeti po svoje. Doris ga je še vedno privlačila, čeprav je imel tudi mnoge druge na razpolago. O njej ni razmišljal drugače kot takrat, kadar si je zaželel poštene sprostitve.

Mračilo se je. Na ravnini med gorami je ležala lepljiva, valovita megla. Zavozila sta vanjo. Zdaj je šofer vozil počasi in svetil z rumenimi lučmi.

«Da ne bova zapeljala mimo,» ga je opozoril Wolf.

«Brez skrbi, gospod major.»

«Noč naju da in noč naju vzame. In danes še megla povečuje konspiracijo,» je dejal zadovoljno Wolf, ves prežet s čutnimi poželenji, ki so jih dramila pretekla doživetja s temperamentno gostilničarko, pri kateri je doživel vedno kaj novega.

Nekoliko nestrpen je gledal v meglo, v kateri so se risala drevesa ob cesti in skušal ugotoviti, kje sta. Kmalu se je iz megle razločila velika hiša in šofer je zavil na vrt k zadnjemu vhodu.

«Riegel, uredite stvari kot navadno,» je dejal šoferju in se z lagodnim korakom napotil k vhodu. V veži je skoraj trčil v gospodarja, ki se mu je spoštljivo umaknil in ga ponižno pozdravil. Wolf se je vzradoščeno nasmejal in mu stisnil roko v pozdrav. Prilizniјen nasmeh je zaigral rdečeličnemu možičku na obrazu. Wolf ga je preziral, toda za sedaj mu tega še ni pokazal.

«Sobo imate pripravljeno, gospod major,» je vdano sporočil gostilničar.

Wolf se je zahvalil in dostojanstveno zavil po stopnicah v prvo nadstropje v vogalno, od vseh drugih odmaknjeno sobo. Odklenil je vrata in prižgal luč. Soba je bila prijetno zakurnjena. Komaj se je odpasal, odložil plašč in orožje, je že nekdo plaho potrkal. Vstopila je Doris, spet dobre volje in mu s smejočimi očmi ponudila roko in ustnice, vsa prekipevajoča od zdravja, zadovoljna, da je spet prišel.

«O, kako dolgo te ni bilo, Helmut. Poročila so zate,» je govorila in se koketno vrtela okoli njega.

«Ali res? Zelo sem zaposlen,» je rekel, jo hladno premeril od nog do glave in se nasmehnil, ko je ugotovil, da je prav gotovo zanj spet v novi obleki. Potem je nekdo potrkal.

«Naprej,» je ostro odsekal Wolf, Doris pa je za korak odstopila in se s službenim nasmeškom zazrla v vrata.

Vstopil je gostilničar s pladnjem domačih specialitet in z buteljko vina. To pot že opasan z belim predpasnikom in s svojim večnim smehljajem, kar je majorja spravljalo v bes.

«Oh, ti si možiček, kako ljubeznivo, da si tako hitro postregel gospoda majorja.» Vzela mu je pladenj iz rok in postavila jedila in vino na mizo. «Tako, možiček, lepo. Sedaj naju lahko pustiš sama, bom že jaz poskrbela za gospoda majorja.»

Stopila je k možu in ga poljubila na rdeče lice, vse žareče od narejene blaženosti. Ta pa je z nespremenjenim smehljajem pozdravil, se rahlo poklonil in izginil.

Komaj je njegov copatasti korak dosegel stopnišče, je Doris odšla k vratom in zaklenila. Wolf je sedel k mizi in se lotil jedi. Ona pa je sedla na divan in ga poželjivo gledala. Nekaj časa po dogodku v Poljanski dolini, ko je dal postreliti njene sodelavce, je bila zamorjena. Potem pa je spoznala, da je v njeno dobro ravnal prav in mu je odpustila.

«Pripoveduj mi kaj, kako kaj dela Fronta? Kaj je novega na obzorju? Izrabiva čas, ki nama ni kdove kako naklonjen!»

Globoko je vzdihnila in sklenila roke. «Vsak dan teže je, nezaupljivi so in previdni. Težko se pretvarjam in zadovoljujem njihove želje.»

«Nekaj sem ti prinesel, da jih potolažiš. Šofer ti bo oddal paket, v katerem je sanitetni material, nekaj municije in dve italijanski pištoli. Razdeli jim, da jim osvežiš zaupanje v naše sodelovanje.»

«O, hvala, Helmut, to je imenitno. Vesela sem, da razumeš, kako je težko z ljudmi. Vse več je rdečih in zmeraj bolj so nam sovražni. Tesno mi je, če pomislim, da bi me spoznali,» je dejala s spremenjenim glasom, ki ni prikril strahu.

«Ne delaj problemov iz tega! Uporabili bomo tajno orožje. Stvari se bodo obrnile čez noč. Pa pustiva to visoko strategijo. Bolj me zanima, kakšna so poročila,» je dejal Wolf, se s servieto obrisal okoli ust in nagnil kozarec rdečega vina. Potem je vstal in napravil nekaj korakov po sobi.

«Zdi se mi, da ne bo nič posebnega.»

«Saj je res bolje, da jih preberem pred odhodom in si ne motim dobre volje ob snidenju s teboj,» se je zasmejal Wolf, si naglo sezul škornje in se zavalil k njej na divan!

«Težko sem te čakala,» je dahnila in z mačjo prilizniјnostjo legla k njemu in ga objela. Začela ga je ljubkovati in s prirojeno urnostjo slačiti. Wolf se ji je prepustil, ker je bilo oboževanje udobja prav tako ena od njegovih lastnosti. Nalahno je pripri oči in jo opazoval v vnemi, ko se je tako zavzeto ukvarjala z njim. Zanimimo se mu je zdelo, da je ob njej vsa njegova duhovitost otopela. Nikdar ni imel nobene potrebe, da bi pred njo blestel. V njenih objemih se je izgubljal v brezželjni čutnosti in počival. Večkrat jo je proučeval. Priznati pa ji je moral, da je v igri brez besed resnični mojster. Ko je ležal ob njej, tako kot se je rodil, se je nekaj časa pustil božati in ljubkovati, potem pa se je zganil in jo rešil obleke, ki ji je bila že zelo odveč. Nekaj časa jo je gledal z na pol priprtimi očmi, ne da bi se premaknil. Ugotovil je, da je taka kakor vedno in da ga njena golota prevzema in iztiri. Z lepo zaobljenimi boki in napetimi prsmi ga je vsa drhteča potegnila k sebi. Pobožal jo je po rožnati koži, ki je dišala po dojenčkih in je bila vznemirljivo vroča. Vzel jo je grobo in silovito, kar ji je prekleto prijalo. Pri tem se mu je zdelo, da se utaplja v mehkobni pernici in se izgublja. Šele ko je začutil njene nohte, ki mu jih je zasadila v hrbet in ga z nepričakovano močjo prižela k sebi, se je tesnobno zavedel, kje je. Tedaj se mu je rdečelični možiček zasmilil, ker je b

Uredništvo TRST Ul. Montecchi 6/II PP 559 Telefon 93 808 94 638
Podružnica GORICA Ul. 24 Maggio 1/1 Telefon 33 82
Uprava TRST Ul. Montecchi 6/II Telefon 95 823
Ul. sv. Frančiška 20 Telefon 37 338
Naročnina
Mesečno 1.100 lir — vnaprej, polletna 6.100 lir, celoletna 11.000 lir. Letna naročnina za inozemstvo 15.500 lir. V SFRJ posamezna številka v tednu in v nedeljo 80 par, mesečna 14 din, letna 140 din,
Poštni tekoči račun Založništvo tržaškega tiska, Trst 11-5374

PRIMORSKI DNEVNIK

Stran 5 30. aprila 1971

Za SFRJ Tekoč račun pri Narodni banki v Ljubljani 501-3-270 «ADIT» - DZS, Ljubljana, Gradišče 10/II nad. telefon 22
Oglasi Za vsak mm v višini enega stolpca: trgovski 200, finančno upravni 300, legalni 400, osmrtnice in sožalja 200 lir. «Mali oglasi» 50 lir beseda. Oglasi za tržaško in goriško pokrajino se naročajo v upravi. Iz vseh drugih pokrajin Italije pri «Società Pubblicità Italiana»
Odgovorni urednik Stanislav Renko Izdaja in tiska ZTT - T

PO VESTEH IZ POLURADNIH DIPLOMATSKIH KROGOV

LR Kitajska protestira zaradi incidenta na letališču v Orlyju

Francija bo dovolila kitajskemu tehniku vrnitev v domovino, če bo to sam želel - Dolga bitka s policisti

PARIZ, 29. — Iz poluradnega vira se je zvedelo, da je neki predstavnik kitajskega veleposlaništva v Parizu protestiral pri francoski vladi zaradi domnevne ugrabitve mladega kitajskega tehničnega svetovalca Čung Ši Junga.

Quai d'Orsay (francosko zunanje ministrstvo) ni doslej še spregovorilo v zvezi z morebitnim nadaljnjim razvojem tega dogodka, ki je za francoske vladne kroge zelo neroden.

Kaj se je zgodilo na letališču Orly pri Parizu je bolj ali manj znano. Z letala, ki je prihajalo iz Alžirije, so kitajski predstavniki (ne ve se še, če je šlo za resnične diplomate, ki so kot taki deležni diplomatske imunitete, ali pa le za navadne uslužbence) pripeljali mladega človeka, ki skoraj ni stal na nogah ter so ga morali njegovi tovariši podpirati pri hoji. Pri francoskih policistih na letališču se je porodil sum, da nekaj ni v redu. Kitajci so se napotili proti pakistanskemu letalu, ki bi moralo v kratkem poleteti proti Pakistanu. Policisti so začeli sumiti, ker so opazili, da se Kitajec opoteka in da ima na sebi več puloverjev, kot da bi ga strašno zeblo.

Posegli so vmes in takoj nato so se kitajski spremljevalci spopadli s policisti. Policijski agenti so iztrgali domnevno žrtev iz njihovih rok ter jo priprli v letališko zgradbo. Kitajski spremljevalci so se uprli ter so se začeli pretepati s policisti. Poskus, da bi spet dobili v roke Čung Ši Junga se jim ni posrečil, ker je kmalu prišlo na letališče več kot 50 policistov, ki niso nič kaj prijazno ravnali s predstavniki, oziroma uslužbenci Ljudske republike Kitajske. Ti so poklicali na pomoč tudi osebje iz kitajskega veleposlaništva v Parizu, toda poseg ni obrodil pomembnih sadov. Spopadi med policisti in Kitajci so se nadaljevali gotovo skoraj 9 ur.

Medtem so francoske oblasti prepeljale Čung Ši Junga v bolnišnico «Hotel de dieu», in sicer v oddelek, ki je rezerviran za ujetnike pariške policije. Tu je nadzorstvo zelo strogo, tako da nihče sploh ne more priti v stik z zapornikom, oziroma prizadeto osebo.

Mladega kitajskega tehnika je francoski zdravnik pregledal že na letališču ter baje spoznal, da mladenič ni bil priseben. Med drugim je ugotovil, da je imel na rokah znake nedavnih vbodov injekcijske igle in vse je kazalo, da je bil pod vplivom delovanja nekega mamilnega sredstva. Zdi se, da že alžirske oblasti niso dovolile mladeniču, da bi ostal v njihovi republiki.

Bitka med Kitajci in policisti je bila zelo ogorčena. Kitajci so protestirali proti posegu francoskih policijskih oblasti, češ da so te ugrabile kitajskega državljana. Kitajci so zmerjali menda agente z izrazi kot «fašisti» in «taka je vaša demokracija». Francoska policija jih je nekaj časa pridržala, potem pa jim je dovolila prost odhod. Časnikarji so opazili, da so bili kitajski diplomati precej zdelani, z razmršenimi lasmi in zmečkanimi oblekami.

Francoski vladi, kot smo že omenili, je bil ta dogodek zelo nevšečen, saj gre za prvi resnejši incident po l. 1964, ko je de Gaulle priznal Ljudsko republiko Kitajsko. Francija si ne želi v tem trenutku poslabšanja odnosov s Kitajsko. Njeni diplomatski krogi pa vztrajajo pri tezi: mladi kitajski tehnični svetovalec se bo lahko vrnil na Kitajsko, če bo to sam hotel. V nasprotnem primeru pa bo ostal v Franciji. Do sedaj ga policija še ni zaslišala, ker je njegovo zdravstveno stanje še vedno zelo slabo.

Vest, da je LR Kitajska protestirala pri francoski vladi potrjuje tudi dejstvo, da so davi opazili avto kitajskega veleposlanika na dvorišču francoskega zunanjega ministrstva.

Hude poplave v Kentuckyju

NEW YORK, 29. — Iz Kentuckyja poročajo, da je zaradi poplav, ki jih je povzročilo deževje v južnih krajih države in v Illinoisu ter v Tenesseeju, umrlo 10 oseb. Poplave so povzročile tudi veliko škode, predvsem v Salemu, kjer je znano središče za pridelovanje tobaka. Tu je voda podrla 40 hiš in osnovno šolo.

V kentuckyjskih bolnišnicah so sprejeli precej ranjencev in oseb, ki so zaradi strahu dobile šok. Zato, da bi lahko pomagali vsem ranjencem, so morali predstavniki zdravstvenih oblasti odrediti prevoz nekaterih ranjencev v Louisville, ki leži približno 160 km od Salema.

Kot smo že včeraj poročali, so poplave povzročile veliko mrtvih, že v samem Salvador de Bahia jih je bilo 120, v Braziliji. Tam dežuje že od nedelje in dež povzroča številne zemeljske plaze in ruši hiše. Reševalci se bojijo, da se bo v prihodnjih urah število mrtvih še povečalo. V vseh krajih, ki jih je prizadelo neurje, so prekinjene telekomunikacijske zveze in primanjkuje elektrike. Veliko mestnih četrti v Salvadorju pri Bahiji je voda popolnoma izolirala. Primanjkuje tudi pitne vode, ker je poplava poškodovala vodovodno napeljavo.

COLOMBO, 29. — Včeraj smo poročali, da je sovjetska tiskovna agencija «Tass» izjavila, da je cejlonska ministrska predsednica Bandaranaike pozvala «upornike», naj predajo orožje. Danes je s Cejlona prišla vest, da je ministrska predsednica svoj poziv ponovila in da bo cejlonska vlada znova nastopila proti upornikom, če ti ne bodo odnehali.

Danes dopoldne so letala trosila letake, na katerih je bil natisnjen poziv, nad področji, kjer domnevajo, da se skrivajo uporniki, poleg tega pa je radio v enakomernih presledkih ponavljal, da upornikom ne bodo storili nič žalega, če se predajo.

Doslej cejlonska vlada še ni jasno izjavila, kakšne ukrepe misli sprejeti proti upornikom, ki se bodo prostovoljno predali vladnim silam. V glavnem mestu otoka pa menijo, da bodo verjetno najmlajše upornike, ki se niso neposredno udeležili nemirov, poslali za nekaj časa na prevzgojevanje v posebna središča. Ostale pa naj bi sodili po veljavnih zakonih.

Glasnik cejlonske vlade je sporočil, da so se v zadnjih 24 urah mnogi uporniki predali vladnim silam v okrajih Anuradhapaura, Kamburupitiya, Kuliyapitiya, Mawanelle, Polonnaruwa, Kurugegala in Moneragale.

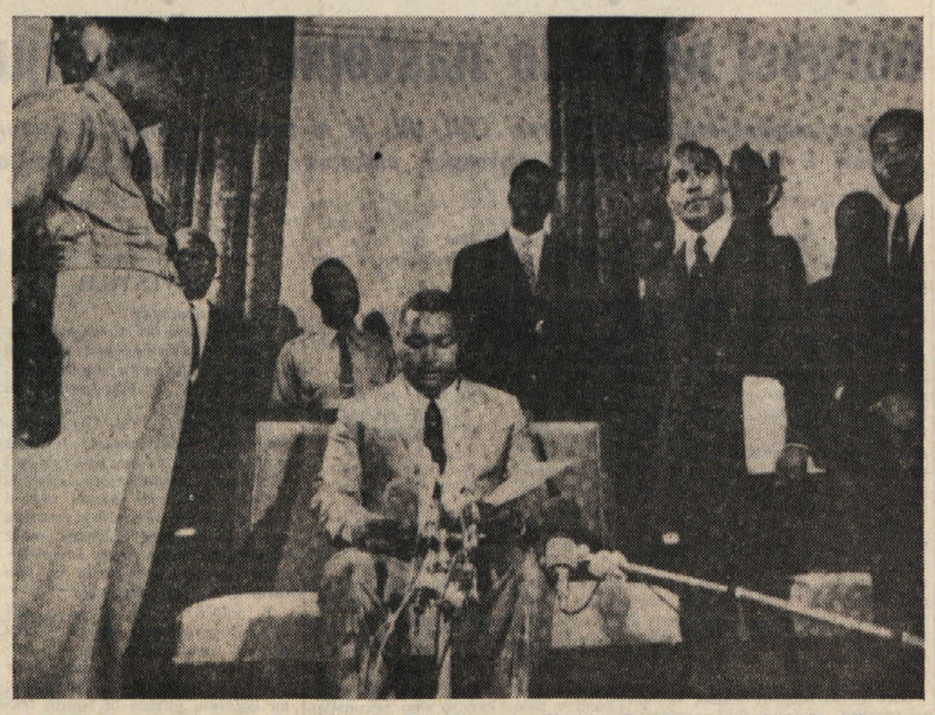

Jean Duvalier, sin krvoločnega diktatorja «Papa Doca» na Haitiju, je kot novi predsednik države po smrti svojega očeta proglasil amnestijo za begunce. Ta ne bo veljala za komuniste. Na sliki: Mladi Duvalier med svojimi opričniki

RUDARSKA NESREČA PRI TUZLI

V premogovniku utonila dva bosanska rudarja

Zaradi močnega deževja je voda vdrla v rudnik Tretji rudar se v bolnišnici bori s smrtjo

TUZLA, 29. — V bosanskem premogovniku Kreka - Banovići v Bukinji je nastala hujša rudarska nesreča, pri kateri sta izgubila življenje dva rudarja.

Nesrečo je povzročilo hudo deževje, ki je te dni prizadelo južne kraje Jugoslavije. Ogromna količina vode je nenadoma vdrla v nekatere jaške premogovnika, kjer so bile na delu večje skupine rudarjev. Ko so rudarji ugotovili, da bi na noben način ne mogli ustaviti prodiranja vode, so skušali hitro doseči višje položaje v rudniku. Dva izmed njih pa v tem nista uspela in sta utonila v deroči vodi. Gre za 42-letnega Bega Mujkića in 39-letnega Marka Kovačevića, medtem ko je bil neki tretji rudar Fedil Muminagi pri nesreči težko ranjen in so ga odpeljali v bolnišnico, kjer se še vedno bori s smrtjo.

CATANIA, 29. — Izbruh Etne še ni ponehal. Lava je te dni še vedno polzela po pobočjih vulkana in sicer vzporedno s opornimi stebri vlečnice v višini 3000 metrov. Sinoči pa je lava spremenila smer in začela drseti proti vmesni postaji vlečnice, ki je sedaj v nevarnosti, da jo bo reka lave porušila.

Odgovorne oblasti so zaradi tega sprejele ukrep, da začasno ustavijo delovanje vlečnice. Po najnovejših ugotovitvah, ki so jih sporočili vulkanologi mednarodnega zavoda, je lava dosegla nadmorsko višino 2100 m in jo je mogoče opazovati iz zatočišča «Sapienza», ki je le dva kilometra oddaljeno. Ugotovili so tudi, da je nov izbruh uničil cisterno «Fumaroia», ki je napajala manjši vodovod.

Partizani in aktivisti NOB: spomnite se Cerknega !

NESREČA NA DELU V RIMU

Strupeni plini umorili delavca

V silosu je seno fermentiralo in izpuhtevalo strupene pline

RIM, 29. — Danes zjutraj ob pol osmih sta dva delavca umrla med nadzorstvom v silosu, kjer je bilo shranjeno seno, na posestvu Maria Rossinia.

V silos so delavci trpali seno že kak mesec dni, z delom pa so prenehali pred enim tednom. Danes dopoldne so trije delavci odšli k silosu, da bi ugotovili, ali je mogoče tja spraviti še kaj sena. Trije delavci 45-letni Corrado De Simone, Amerigo Santi in 15-letni Giovanni Cereschi, so se povzpeli na silos. De Simone je odprl vrata, tedaj pa je vanj iz silosa zavel plin, ki je nastal zaradi fermentiranja sena, in delavca omamil, tako da je padel v notranjost skladišča. Ostala dva delavca sta začela klicati na pomoč, nakar so na kraj nesreče prihiteli njihovi tovariši. 65-letni Alessandro Bartoli je takoj splezal v notranjost silosa, da bi rešil tovariša, ko pa je bil pri njem je padel v nezavest, tudi 44-letni Venerio Cereschi je hotel splezati v silos, da bi pomagal obema tovarišema, toda, ko je bil na pol poti se je zavedel, da izhlapevajo strupeni plini in se je vrnil na površje s pomočjo tovarišev. Sprejeli so ga v bolnišnico zaradi zastrupitve, kjer bo okreval v treh dneh. Ostala dva delavca sta umrla.

Rojstni dan cesarja Hirohita

TOKIO, 29. — Na Japonskem so danes svečano proslavili 70. rojstni dan cesarja Hirohita. Ob tej priložnosti so bili vsi zasebni in javni uradi zaprti, velike skupine ljudi pa so prišle pred cesarjevo palačo, da bi vladarju voščile.

Cesar je, kot je že običaj, sprejel predstavnike vlade in podelil posebna priznanja 3.000 osebam, ki so se odlikovale po svoji dejavnosti na raznih področjih. S tem je sedanji cesar nadaljeval tradicijo iz leta 1964. Pred tem letom je bilo namreč na Japonskem prepovedano podeljevati priznanja živim osebam. S priznanjem so lahko počastili le spomin umrlega.

VRSTA ROPOV V ITALIJI

Roparske pustolovščine po rimskih ulicah

V Lecceju so neznanci odnesli pet milijonov lir Poskus ropa tudi v ustanovi «Banca Piacentina»

RIM, 29. — Danes dopoldne so nekaj minut po 11.30 roparji napadli agencijo banke del Fucino. Iz banke so odnesli približno šest milijonov lir in nato zbežali z avtomobilom vrste «bmw», s katerim so se pripeljali pred banko. Z vozilom so zapeljali v slepo ulico in tu je eden izmed roparjev zbežal v neko stanovanje, potem ko je lastnico izgnal na stopnišče. Drugi roparji pa so ustavili avtomobil v bližnji ulici in prisilili voznika, da jim je izročil vozilo.

Ravnatelj banke je izjavil, da je bil v svojem uradu, ko so roparji vdrli v agencijo. Bilo je pet moških, ki so si obraze pokrili z nogavicami, da bi jih kdo ne spoznal, eden izmed njih je v rokah držal brzostrelko, ostali pa so bili oboroženi z revolverji. Eden izmed roparjev je revolver naperil na ravnatelja banke in mu ukazal, naj se ne premakne, medtem ko sta dva druga prisilila sedem uradnikov, da so ostali na svojih mestih in blagajničarja, da jim je dal denar. Nato so se oddaljili, eden izmed roparjev pa je med begom zaklical blagajničarju Carlu D'Achillu: «To je za fascio!»

Pred banko je roparje čakal avtomobil «bmw» plave barve in jih odpeljal. Zavil pa je v slepo ulico in roparji so iz vozila zbežali. Eden izmed njih se je povzpel v stanovanjsko zgradbo in vdrl v stanovanje Serenelle Uccellani. Ta je povedala, da je slišala trkanje pri vratih in vprašala, kdo je. Zelo tanek glas ji je odgovoril, da so «prijatelji», ko pa je vrata odprla, jo je neznanec, ki je vdrl v stanovanje z revolverjem v roki, podrl na tla, nato jo je porinil na stopnice in se zaprl v stanovanje. Tu se je skozi okno splazil na dvorišče in se zaprl v urad italijanskega združenja frizerjev, potem ko so od tam uradniki zbežali. Nato je ušel policiji, ki je stražila vhode in prisilil voznika nekega vozila, na katerem je bila še ženska z bolnim otrokom, da ga je odpeljal, nato pa avtomobil zapustil in zbežal peš.

Medtem je policija zajela ostale roparje, ki so v avtomobilu pustili plen, in zbežali. Trem roparjem je uspelo zbežati z nekim jaguarjem, ki so ga med potjo ukradli. Policijski agent pa je blokiral roparja, 56-letnega Antonio Tepaldija, s pomočjo nekega avtomobilista.

Dopoldne so roparji napadli tudi banko v kraju Lequile pri Lecceju. Pet moških je od tam odneslo približno pet milijonov lir. Vse se je zgodilo v petih minutah, kar po mnenju policije pomeni, da so roparji imeli izdelan načrt. Nato so zbežali z avtomobilom proti predmestju. Karabinjerji še vedno iščejo zločince.

V Piacenzi je prišlo dopoldne do poskusa ropa. Trije moški so hoteli oropati ustanovo «Banca Piacentina», vendar so se med ropom prestrašili, dvakrat ustrelili v prazno in zbežali. Zdi se, da so opustili svoj namen, ker je ravnatelj banke, ko so roparji ukazali, naj jim blagajnik izroči denar, dvignil slušalko, da bi poklical policijo. Z avtomobilom so se roparji oddaljili proti predmestju.

TRŽAŠKI DNEVNIK

OB PRVOMAJSKEM PRAZNIKU

URNIK AVTOBUSOV NA PROGAH ACEGATA

Vodstvo prevoznega odseka Acegata javlja, da bo prvomajska prevozna služba urejena z osebjem, ki se je prostovoljno javilo in bo redno delovala, pa čeprav z zmanjšanim številom vozil, izključno z avtobusi, od 6.40 do približno 22.30. Prevozna služba bo delovala na celotni mreži z izjemo prog 2, 8, 14, 16, 18, 24 in 26.

1. maja bodo od 22.30 dalje samo avtobusi nočnih prog 31 in 32 v presledkih 30. minut, nakar bo začela delovati normalna nočna služba.

Acegatova prevozna služba bo 1. maja delovala po naslednjem urniku:

Proga štev. 1. Iz Ul. Doda prvi odhod ob 6,28, zadnji ob 22.28; s Trga Libertà (vsakih 18 minut) prvi odhod ob 6.44, zadnji od 22.44.

Proga štev. 4. (vsakih 20 minut). Z Opčin prvi odhod ob 6.50, zadnji ob 22.30; s Trga Oberdan prvi odhod ob 6.20, zadnji ob 22., uri.

Proga štev. 5 (vsakih 20 minut). S Trga Perugino prvi odhod ob 6.40, zadnji ob 22. uri; iz Rojana prvi odhod ob 6.40 zadnji ob 22.20.

Proga štev. 6 (vsakih 10 minut). Od Sv. Ivana prvi odhod ob 6.25, zadnji ob 22.10; iz Barkovelj prvi odhod ob 6.55, zadnji ob 22.30.

Proga štev. 7 (vsakih 20 minut). Od Rumene hiše prvi odhod ob 7. uri, zadnji ob 22.40; s Trga Oberdan prvi odhod ob 6.40, zadnji ob 22.20.

Proga štev. 9 (vsakih 15. minut). Od Sv. Ivana prvi odhod ob 6.30, zadnji ob 22.30; iz C. Elisi prvi odhod ob 7. uri zadnji ob 22.40.

Proga štev. 10 (vsakih 13 minut). S Trga Valmaura prvi odhod ob 6.30, zadnji ob 22.32; z Borznega trga prvi odhod ob 6.50, zadnji ob 22.50.

Proga štev. 11 (vsakih 12 minut). Iz Ferdinandea prvi odhod ob 6.40, zadnji ob 22.25; z Borznega trga prvi odhod ob 6.45 zadnji ob 22.15.

Proga štev. 15 (vsakih 15 minut). S Trga Sv. Ivana prvi odhod ob 6.45, zadnji ob 22.30; iz C. Marzio prvi odhod ob 6.59, zadnji ob 22.44.

Proga štev. 17 (vsakih 18 minut). Iz S. Cilino prvi odhod ob 7. uri, zadnji ob 22.36; z Borznega trga prvi odhod ob 6.42, zadnji ob 22.18.

Proga štev. 19 (vsakih 7 minut). Iz Ul. Flavia prvi odhod ob 6.32, zadnji ob 22.24; s Trga Libertà prvi odhod ob 6.46, zadnji ob 22.45.

Proga štev. 20 (vsakih 22 minut). Iz Milj prvi odhod ob 7. uri, zadnji ob 22.20; s Trga Stare mitnice prvi odhod ob 6.50, zadnji ob 22.10.

Proga štev. 21 (vsakih 23 minut). Iz Naselja S. Sergio prvi odhod ob 6.40, zadnji ob 22. uri; s Trga Stare mitnice prvi odhod ob 7. uri, zadnji ob 22. uri.

Proga štev. 22 (vsakih 40 minut). Iz Ul. Metastasio prvi odhod ob 6.40, zadnji ob 21.20; s Trga Stare mitnice prvi odhod ob 7. uri, zadnji ob 21. uri.

Proga štev. 25 (vsakih 24 minut). S Katinare prvi odhod ob 7.12, zadnji ob 22.42; s Trga Oberdan prvi odhod ob 6.48, zadnji ob 22.20.

Proga štev. 28 (vsakih 20 minut). S Kolonje prvi odhod ob 7. uri, zadnji ob 22.40; s Korza Italia prvi odhod ob 6.40, zadnji ob 22.20.

Proga štev. 29 (vsakih 11 minut). Z Larga Giardino prvi odhod ob 6.30, zadnji ob 22.36; iz Škednja prvi odhod ob 6.42, zadnji ob 22.30.

Proga štev. 30 (vsakih 17 minut). S Trga Libertà prvi odhod ob 7. uri, zadnji ob 22.45; s Trga Resistenza prvi odhod ob 6.45, zadnji ob 22.30.

Podtajnik Cervone pri voditeljih KD

Podtajnik v rimski vladi Cervone je zaključil svoj obisk v Trstu s srečanjem na sedežu KD s predsednikom in ravnateljem pristaniške ustanove Franzilom in inž. Colautijem, predsednikom trgovinske zbornice Caidassijem in predsednikom Tržaškega Lloyda Bartolijem.

Razpravljali so predvsem o prenovitvi pomorskih prog v Italiji in posledic za tržaško pristanišče. Tajnik KD Coloni je ponovil zahtevo, naj rimsko vodstvo KD definira pomorsko pomorsko politiko, v okviru katere naj se rešijo tudi posamezna vprašanja Trsta Cervone je poudaril obvezo, da bo vlada rešila, v okviru pristaniške politike, tudi specifične probleme našega mesta.

Po poročilu odbornika Stoppato so razpravljali tudi o pomolu V. za zaščiti jadranskih pristanišč pri preureditvijo pomorskih prog, o vezavi Trsta z evropsko mrežo avtocest.

Nadaljnji korak k uresničenju skupnega računskega središča

Deželna uprava je te dni ponovno sklicala širši sestanek, da bi z njem razpravljali o napovedanih stanovitvi posebnega konzorcija, o nabavo in režijo skupnega računskega središča, ki naj bi bil na voljo sami deželni upravi, tržaški univerzi in krajevnim ustanovam. Sestanka so se za vseučilišče udeležili rektor Origone, predsednik ravnatelj univerzitetnega računskega centra prof. Marussi in prof. Ferra ter matematiki Barozzi, Barrelli, Fidecaro, Daboni, Plicastro in Gregori. Za deželno upravo sta bila prisotna odbornika Šolaro in Giust in za finance Tripani. Sestanka so se udeležili tudi zastopniki družbe Italsiel, ki pripravlja načrt za mehanizacijo celotnega pravnega poslovanja dežele.

Predstavniki univerze so izrazili pozitivno mnenje glede organizacije skupnega računskega središča. Deželna uprava je kakor znano dala pobudo za takšen center, zdaj pa bo družba Italsiel pripravila v kratkem načrt za rešitev vprašanja in sicer v skladu z dejanskimi potrebami prizadetih inštitutov in krajevnih ustanov. Središče bo služilo tako v upravne kakor tudi v raziskovalne in gospodarske namene.

Tržaški «Teatro Stabile» na turneji po Jugoslaviji

Tržaški «Teatro stabile» bo po uspešnem gostovanju v Rimu in drugem gostovanju po naši deželi z zabavnim delom «Maldobrie» Luigi Carpinterija in Mariana Faraguna gostoval prihodnji mesec, podobno kot že lani s Pirandellovim delom «Ne ve se kako», v Jugoslaviji.

Tržaško italijansko gledališče bo predstavilo «Maldobrie» 6. maja v Ljubljani, 7. v Zagrebu, 8. maja pa bo zaključilo svojo jugoslovansko turnejo z nastopom v Beogradu.

SINOČI V VERDIJU

Edinstven nastop violinista Accarda

Peti koncert spomladanske sezone fonične sezone, ki je bil sinoči v gledališču Verdi, je bilo pravo glasbenoumetniško doživetje in to ne zaradi programa samega in ne zaradi dirigenta, ampak predvsem zaradi solista, ki je ponovno nastopil na tržaškem odru — mladi violinist Salvatore Accardo — ki je na odru gledališča Verdi nastopil še kot prav mladi glasbenik (sedemnajsteletn). V naslednjih letih se je vedno pogosto vračal pred tržaško občinstvo in vsakikrat je njegov nastop bil deležen številnega obiska in zasluženega priznanja.

Salvatore Accardo, ki spada, bo maj tridesetleten, že med vrhunske violinskih virtuozov, je popolnoma izpolnil vsa pričakovanja, ki jih je vzbudil, ko je bil "čudežni otrok". Njegovo izvajanje je skorajda popolno, če lahko govorimo o nekakšni "popolnosti", težko bi bilo namreč želeti in pričakovati popolnejše izvedbe katerekoli skladbe, ki si jo virtuoz izbere, kakor bi bilo treba najti v njegovih izvedbah kako kritično točko. Na taki višini je bila sinočnja izvedba «Drugega violinskega koncerta» Bele Bartoka. To je tudi bila novost za Trst. V vsaj treh stavkih je Accardo predvedel vso obsežno paleto njegovih tehničnih pretativnih in brilantno virtuozoznih zmožnosti. Ob koncu zahtevnega Bartokovega koncerta je bil Accardo deležen izredno navdušenega ploskanja, ki se ni hotelo poleči, in po dodatku skladbe skladatelja Vieuxtemsa za violino solo.

Orkester tržaškega gledališča Verdi je na sinočnjem koncertu vodil prav tako mladi dirigent Georg Alexander Albrecht, ki je kar dovoljivo izpeljal zahtevno Brahmsovo «Drugo simfonijo» v D-duru op. 73, manj pa nas je prepričal pri Bartokovem koncertu in v uvodni točki večera. v Webrovi uverturi «Il dominatore degli spiriti» (Obvladovalec duhov), pri kateri so zlasti motile ritmične neskladnosti in tu in tam tudi ne preveč uspešno izvajanje pihal in trobil.

—do—

ZA PRAZNIKE ODPRTO!

BOGATO ZALOŽENE TRGOVINE BODO ODPRTE:

30. april petek	NEPREKINJENO ODPRTE VSE TRGOVINE DO 19.30
1. maj sobota	VSE TRGOVINE ZAPRTE!
2. maj nedelja	ODPRTE od 7.30 do 11. ure market Sežana Koper
3. maj ponedeljek	ODPRTI marketi od 7.30 do 11. ure LJUBLJANA NOVA GORICA KRANJSKA GORA
4. maj torek	VSE TRGOVINE ODPRTE

emona

ŽELIMO VAM PRIJETNO PRAZNOVANJE

emona | ljubljana
PROIZVODNJA ■ TRGOVINA
TURIZEM ■ ENGINEERING

RADIO VELIKA IZBA

PETEK, 30. APRILA 1971

TRST A

7.15, 8.15, 11.30, 13.15, 14.15, 17.15, 20.15 Poročila, 7.30 Jutranja glasba; 11.40 Radio za šole; 12.20 Za vsakogar nekaj; 13.30 Glasba po željah; 17.00 Orkester Safred; 17.20 Za mlade poslušalce; 18.15 Umetnost in prireditve; 18.30 Radio za šole; 18.50 Sodobni slov. skladatelji; 19.20 Zborovsko petje; 19.40 Nove plošče; 20.00 Šport; 20.50 Koncert; 21.55 Folklorni plesi; 22.05 Zabavna glasba.

TRST

12.10 Plošče, 14.45 Tretja stran; 15.30 Zborovsko petje.

KOPER

6.30, 7.00, 10.00, 12.30, 14.00, 14.30, 16.00, 17.00, 19.15, 22.30 Poročila; 7.10 Jutranje pesmi; 9.00 Parada orkestrov; 9.30 «20 tisoč lir za vaš spored»; 10.05 Juke box; 10.45 Operne skladbe; 12.00, 12.45, in 13.07 Glasba po željah; 14.15 Polke in valčki; 15.30 Tops-pops; 16.20 Mladi izvajalci; 16.45 Kulturna panorama; 17.10 Vaši pevci, vaše melodije; 18.00 Simf. koncert; 19.00 Poje Majda Sepe, 19.30 Prenos RL; 22.15 Plesna glasba.

NACIONALNI PROGRAM

8.00, 13.00, 17.00, 20.00 Poročila; 8.30 Jutranje pesmi; 9.15 Vi in jaz; 11.30 Melodrama; 13.27 Strnjena komedija; 14.00 Popoldanska oddaja; 16.00 Oddaja za otroke; 16.20 Spored za mladino; 18.00 Plošča za poletje; 19.30 Folk-glasba; 20.20 Radijska priredba; 21.00 Koncert.

II. PROGRAM

8.30, 12.30, 17.30, 19.30 Poročila; 8.40 Orkestri; 9.50 «Marilyn: ena ženska, eno življenje»; 10.05 in 12.35 Plošča za poletje; 10.35 Telefonski pogovori; 13.00 Hit Parade; 14.00 Zakaj in kako; 15.00 Ne vse, toda o vsem; 16.05 «Studio aperto»; 19.02 Srečanje z G. Morandijem; 20.10 Indianapolis; 21.45 Francoske nove plošče; 22.40 Radijska priredba.

III. PROGRAM

10.00 Koncert za začetek; 11.00 Poezija in glasba; 11.45 Sodobna ital. glasba; 12.20 Baletna glasba; 13.00 Medigra; 17.20 Strani albuma; 17.40 Jazz; 18.30 Lahka glasba; 19.15 Beethoven.

FILODIFUZIJA

8.00 Koncert za začetek; 9.15 Nabožna glasba; 10.20 Ital. instrumentalna glasba; 11.00 Medigra; 12.00 Klavirske skladbe; 14.00 Sodobna ital. glasba; 15.30 Simf. glasba — stereo.

SLOVENIJA

7.00, 8.00, 10.00, 12.30, 15.00, 17.00, 19.30 Poročila; 7.45 Informativna oddaja; 8.10 Operna matineja. 9.05 Radijska šola; 9.35 Narodne pesmi; 10.15 Pri vas doma; 12.10 Igra violončelist Ciril Škerjanec; 12.30 Kmetijski nasveti; 12.40 Z ansamblom «Fantje treh dolin»; 13.30 Priporočajo vam...; 14.10 Igramo po željah mladih poslušalcev; 14.35 Naši poslušalci čestitajo in pozdravljajo; 15.35 Glasbeni intermezzo; 15.40 Iz opusa Maurica Ravela; 16.40 Rad imam glasbo; 17.10 Človek in zdravje; 17.20 Operni koncert; 18.15 Slovenska romantična glasba; 18.50 Ogledalo našega časa; 19.00 Lahko noč, otroci!; 19.15 Minute z ansamblom bratov Avsenik; 20.00 Na večer praznika dela; 21.15 Oddaja o morju in pomorščakih; 22.15 Besede in zvoki iz logov domačih; 23.05 Literarni nokturno; 23.15 Za ples in razvedrilo.

ITAL. TELEVIZIJA

12.30 Kulturna oddaja; 13.00 Zdravstvena oddaja; 13.30 Dnevnik; 14.00 francoščina, 14.30 Nemščina, 15.00 Šport; 17.00 Oddaja za najmlajše; 17.30 Dnevnik; 17.45 Spored za otroke; 18.15 Nabožna oddaja; 18.45 Glasbeni spored; 19.15 Kulturna oddaja; 19.45 Športni dnevnik in kronike; 20.30 Dnevnik; 21.00 TV-7; 22.15 Plošče; 23.00 Dnevnik.

II. KANAL

21.00 Dnevnik; 21.20 TV — drama; 22.35 TV — priredba.

JUG. TELEVIZIJA

9.30 TV v šoli; 11.00 Angleščina; 11.30 Osnove splošne izobrazbe; 14.00 Tenis Jugoslavija - Velika Britanija; 17.30 Vijavaja-ringaraja; 18.30 «Mestece Peyton»; 19.30 Koncert pred skupščino; 20.00 TV dnevnik; 20.35 «Rimska pomlad gospe Stone»; 22.15 Izkačimo se! 23.25 Poročila.