NOVI TEDNIK

številka 25 • leto XLI • cena 250 din — **Celje, 25. junija 1987**

NOVI TEDNIK JE GLASILO OBČINSKIH ORGANIZACIJ SZDL CELJE, LAŠKO, MOZIRJE, SLOVENSKE KONJICE, ŠENTJUR, ŠMARJE PRI JELŠAH IN ŽALEC

Konec šolskega leta

V osnovnih šolah so danes sklenili šolsko leto. Jutri dobijo učenci spričevala. Kako je v srednjih šolah, nihče natnačno ne ve. Ponekod so šolsko leto zaključili 14. junija, drugje nekaj dni pozneje, ponekod so še ta teden imeli pouk.

Skratka, zmeda v srednješolskem koledarju ostaja še naprej. Nič bolje ne bo ob prenovi. Nekateri pravijo, da še slabše, saj se bo število tednov razlikovalo od letnika do letnika in od smeri do smeri. Kakorkoli že, v ponedeljek zagotovo ne bo več pouka. Pričele se bodo dolgo pričakovane, zaslužene a zato nič manj naporne počitnice saj bo treba nadoknaditi vse lepe, med šolskim letom zamujene stvari. Celo kakšno oceno bo moral še kdo popraviti.

Najlepše, a tudi najtežje je prav tem, ki jih vidimo na fotografijah tako vesele . . . Poslavljajo se. Eni od vrtca, drugi od srednješolskih klopi, marsikdo bo le še to poletje med svojimi prijatelji in sošolci.

Tistim, ki imajo poklic v roki želimo le še srečo pri zaposlitvi. To bo sicer prvi, a vsekakor najpomembnejši korak pri osamosvojitvi. Fotoaparat je ujel najlepše trenutke, naj potraja vsaj še eno poletje . . . in če bo šlo, še bistveno dlje . . .

VVE

Foto: EDI MASNEC

Poletje na Celjskem

Novi tednik vam v prilogi predstavlja regijsko turistično-gostinsko ponudbo. Strani 13–18.

Mednarodna letalska razstava v Parizu

Reportaža z največje tovrstne evropske prireditve. Stran 12.

Lestvica NNP

Novi tednik pričenja akcijo izbire najbolj priljubljenih politikov na Celjskem. Stran 19.

Kandidat je Celjan

Srečko Cigler za predsednika ZSMJ

Med tremi kandidati za bodočega predsednika jugoslovanske mladine je republiška konferenca mladine na svoji volilni konferenci izvolila Celjana Željka Ciglerja. O zapletih in zakulisnih igrah pri teh volitvah je bilo doslej že marsikaj napisanega in povedanega. Kakorkoli že, zmagal je Željko Cigler, kar smo mnogi napovedovali že pred volitvami.

V oceni dela, ki so jo sestavili na republiški konferenci za vse tri kandidate, so zapisali, da je Željko Cigler, ki je diplomirani politolog, rojen 1958. leta v Celju, s svojim delom prispeval k uspešnosti in vsebinsko bogatemu delu že v celjski mladinski organizaciji. Najprej je deloval pri marksističnem izobraževanju, nato pa se je posvetil družbenoekonomski problematiki mladih. Prispeval je k premikom v stanovanjski problematiki, družbenoekonomskem položaju učencev, kadrovski politiki . . . Leta 1984 so ga izvolili v predsedstvo republiške mladine in družbenopolitični zbor republiške skupščine.

Vsi trije kandidati so morali pred volitvami pripraviti tudi svoje programe dela. Željko Cigler je v svojem med drugim zapisal: »Ne gre mi le za priznanje novih oblik družbenega organiziranja interesov, temveč za proces aktiviranja mehanizmov uveljavljanja pluralizma interesov: za demokratičen pritisk v smeri pozitivnega (tudi v smislu programa) prevladovanja krize, sopotnice vseh dinamičnih družb. Kriza ni nujno destruktivna, v kolikor priznamo institute demokratičnega prevladovanja nasprotij, ki spremljajo vsak razvoj, v katerem ni prostora za večne politične in ideološke resnice.«

Poudaril je, da lahko vse predloge in iniciative s kongresa v Krškem uresničijo mladi znotraj sistema, to je z neizkoriščenimi možnostmi vpliva na odločanje: preko odborov v skupščini, SZDL, družbenih svetih, preko nenehnega predstavljanja stališč organizacije na javnih tribunah . . .

Ko je pisal o jugoslovanski mladinski organizaciji, je poudaril, da mora priti iz foruma na prizorišče družbenega dogajanja. Kljub politični šibkosti lahko predstavlja dragoceno utež na tehtnici med naprednimi silami in tistimi, ki prihodnost vidijo v pravični razdelitvi duhovne in materialne revščine. Ob koncu svojega programa pa je Željko Cigler zapisal, da ne obljublja globalnih preobratov, da pa bo za odpiranje vprašanj, perečih za mlade, zastavil vse svoje znanje in pogum.

TC

TEMA TEDNA: Bazeni na Celjskem

Kopali se bomo v sladki vodi

Čeprav je vreme bolj kilavo pa po koledarju velja, da smo že zakoračili v poletje. To pomeni, da z vsem optimizmom pričakujemo toploto, da bomo slekli topla oblačila in iz predalov potegnili kopalke. Na celjskem območju imamo ali smo imeli štirinajst bazenov na prostem in to v vseh občinah. Je pa med bazeni velika razlika, ne samo v cenah dnevnih kart, ampak tudi v ponudbi, prireditvah in varnosti. Še vedno žal velja ugotovitev, da upravljalci letnih bazenov ne znajo pritegniti kopalcev k raznim akcijam. Redka izjema je v Radečah, kjer imajo tudi enega najlepših in najbolje vzdrževanih bazenov v Sloveniji. Z raznimi aktivnostmi bi lahko brez večjih sredstev zaposlili zlasti otroke, saj se da kopanje »zapolniti« tudi z igricami.

Ob vsem tem je na bazenih, izjeme so redke, tudi slabo poskrbljeno za pijačo in prehrano.

Čeprav imamo po številu veliko odprtih bazenov, pa vseeno to ni dovolj, glede na to, da se v rekah in potokih ne da več kopati, v jezerih ali ribnikih pa je nevarno. Poseben problem pri tem predstavlja Celje, ki bi glede na število prebivalcev že zdavnaj potrebovalo poleg dobre sanacije obstoječega bazena še enega novega. Bazen bi potrebovali tudi v Žalcu. Morja si vsi ne bodo več mogli privoščiti, poleti pa bi le radi vsaj nekaj dni preživeli na varnem kopanju. Ob obstoječih bazenih pogrešamo tudi več manjših športnih objektov, kot za igranje namiznega tenisa, badmintona, morda kakšno rusko kegljišče in podobno. Ob bazenih se ljudje srečajo, zaplavajo in tudi kakšen šport jim ne bi bil odveč.

In da zaključimo uvod v današnjo tému tedna v Novem tedniku o bazenih na celjskem območju: domala pri vseh opažamo, da se za njihovo vzdrževanje premalo skrbi. Skoraj ni organizacije, ki bi skrbela za objekte, ki so splošnega družbenega pomena.

(Podrobneje na 5. strani)

TONE VRABL

Naše delo v Novem tedniku

Naše delo, glasilo OK SZDL Laško bo izšlo kot priloga Novega tednika, 2. julija, ko delovni ljudje in občani laške občine praznujejo svoj občinski praznik.

Priloga na osmih straneh bo aktualna, zanimiva, predvsem pa odraz cela in življenja v tej občini, ki se je odločno spoprijela z nerazvitostjo in zadnja leta dosega vidnejše rezultate v regijskem in tudi republiškem merilu.

Prilogo pripravlja uredništvo Novega tednika skupaj s številnimi dopisniki in sodelavci iz laške občine.

Osrednja proslava ob občinskem prazniku bo prihodnji četrtek, v Zidanem mostu. Pričela se bo s slavnostno sejo zborov skupščine občine Laško v domu Svobode ob 16. uri, nato bo otvoritev prenovljene ceste proti Hrastniku, ob 18. uri pa se bo pričelo tovariško srečanje.

Dopisništvo radia Ljubljana v Celju

Radio Ljubljana ima po daljšem času v Celju spet svoje dopisništvo. Dela dopisnika že od 1. maja letos naprej opravlja Miran Korošec, svoje prostore pa je dopisništvo odprlo šele pred dnevi na Ljubljanski 37. Pisarno jim je ljubeznivo odstopilo AMD Šlander.

Po letu 1980, ko se je upokojil dotedanji dopisnik **Srečko Pratnemer,** je bil ljubljanski radio brez svojega dopisnika za naše območje. To nalogo so sicer opravljale lokalne radijske postaje Celje, Titovo Velenje in Šmarje, ki pa ob oblikovnaju svojih programov, seveda, niso zmogle dovolj dosledno poročati o dogodkih na celjskem območju. Zategadelj so se že dlje časa pojavljale pripombe, da so občine našega območja v ljubljanskem radijskem programu zapostavljene. »Obnovljeno« dopisništvo je torej rezultat želja in potreb, da se življenje in delo v osrčju Slovenije bolj podrobno predstavlja v širšem slovenskem prostoru.

Dopisništvo ljubljanskega radia v Celju ima tudi svojo telefonsko številko: 26-222.

SUPER MODEL

formula EL

Prireditve za praznik se začnejo v soboto

Laščani v Zidanem mostu

Zidani most je letos prizorišče prireditev ob prazniku občine Laško, 2. julija. Že od sobote naprej se bo v kraju zvrstilo lepo število kulturnih, športnih in drugih prireditev. Ob tej priložnosti pa bodo krajani te krajevne skupnosti proslavili še številne pomembne pridobitve za sam kraj.

V soboto bodo slovesno predali namenu RTV pretvornik in novo stanovanjsko hišo na Vili. Prihodnjo sredo, na predvečer praznika, bo slavnostna akademija ob otvoritvi prenovljenih prostorov doma Svobode v Zidanem mostu in naslednji dan še otvoritev prenovljene ceste proti Hrastniku.

To soboto dopoldne bo pohod po poteh spominskih obeležij krajevne skupnosti Zidani most, popoldne ob 16. uri pa otvoritev razstave ročnih del v osnovni šoli.

V nedeljo ob 8. uri bodo gasilci uprizorili gasilsko vajo na igrišču pri osnovni šoli, uro pozneje se bo pričel nogometn turnir, ki ga bo spremljal kulturni program v izvedbi plesnih skupin vrtca, osnovne šole in kulturno umetniškega društva iz Zidanega mosta.

V ponedeljek ob 19. uri bo večer plesov s folklorno skupino Anton Tanc iz Marija Gradca v domu Svobode, naslednji večer pa se bo s celovečernim programom predstavilo zidanmoško kulturno-umetniško društvo.

VVE

V počastitev Dneva samoupravljalcev

Osrednja prireditev v počastitev Dneva samoupravljalcev, 27. junija, bo v Celju drevi ob 18. uri v Narodnem domu. Na njej bodo podelili nagrade Samoupravljalcu občine Celje ter nagrade in priznanja »Inovator Celja« 1986. Uro pred tem se bo na Tomšičevem trgu pričel koncert pihalnega orkestra.

Prireditev pripravljajo skupaj občinska konferenca socialistične zveze, občinski sindikalni svet, Klub samoupravljalcev in občinska raziskovalna skupnost Celje.

MBP

»Ideja 87« – zadetek v polno

V Celju 1. jugoslovanski sejem obrti, patentov ter programov iz obrti in trgovine za industrijo in obrt

Od torka do petka (23. do 26. junija) je v prostorih Zavoda Golovec v Celju 1. jugoslovanski sejem idej, patentov ter programov iz obrti in trgovine za industrijo in obrt ter sejem poslovnih daril. Že samo zamisel o sejmu je Ivan Kukovec, član izvršilnega odbora Gospodarske zbornice Slovenije, ki je sejem odprl, pozdravil kot zadetek v polno, saj je njegov program zanimiv, pristop pa nov. Na seji častnega odbora sejma so zamisel pozdravili vsi, dr. Matjaž Mulej predsednik Zveze društev izumiteljev Slovenije pa ga je označil kot bistveni prispevek k načrtovanemu inventivnemu poslovanju.

Kot je povedal **Mirko Kolnik,** direktor Zavoda Golovec, ki je skupaj z Zvezo obrtnih združenj Slovenije in Splošnim združenjem drobnega gospodarstva Slovenije organizator sejma, »Ideja 87« ni zrasla šele danes. Izhaja iz vsakoletnega sejma obrti v Celju, ki je ob svoji nenehni širitvi zakril inovacije, ki jih na njem predstavljajo. Sama predstavitev pa tudi ni dovolj, saj več kot 90 odstotkov inovacij ne zaživi, čeprav jih bi tržišče potrebovalo. Predstavitev inovacij in patentov na tem sejmu pa ni sama sebi namen, temveč omogoča nakup prototipov. Osnovni cilj sejma je namreč trženje.

Tako kot za novacije in patente velja to tudi za računalniške programe. V drobnem gospodarstvu nastaja vedno več obratovalnic na področju informatike, po drugi strani pa veliki informacijski sistemi skušajo širiti mrežo sodelavcev. Predstavitev programov na sejmu je tako spodbuda za uvajanje računalniške tehnologije v obratovalnice, možnost za njihovo večjo usklajenost, predvsem pa priložnost priti do proizvodnih programov, ki jih primanjkuje.

Sejem propagandnih sredstev, poslovnih in novoletnih daril je dodatna zanimivost sejma »Ideja 87«. Zato, ker združuje ponudbo in omogoča poslovne dogovore ter prispeva k novim oblikovnim in funkcionalnim domislicam. Zamisel, da bi te izdelke ocenjevali in jim podeljeval znake kakovosti, bi gotovo lahko še izboljšala ponudbo teh izdelkov.

Letošnji sejem je začetek. Organizatorji, pa tudi drugi – na primer gospodarska zbornica in sindikati želijo, da bi do drugega leta ta sejem stopil korak naprej v povezovanju številnih niti, ki se sedaj nepovezano prepletajo še zlasti na področju inovacij in patentov. Ker odpade kar 84 odstotkov vseh registriranih patentov v Sloveniji na obrtnike, lahko ta sejem pomembno vpliva tudi na hitrejši proces inovacijske menjave z in v združenem delu. Kako niti povezati, bo razmislila Gospodarska zbornica Slovenije. Nekaj odgovorov na odprta vpršanja pa lahko pričakujemo tudi od dveh pomembnih posvetovanj – včeraj je že bilo posvetovanje o inovacijah v drobnem gospodarstvu, danes pa bo o drobnem gospodarstvu s poudarkom na ključnih dejavnikih razvoja, ustanavljanju novih proizvodnih enot in njihovem poslovanju.

MILENA B. POKLIČ

Sejem bo odprt še danes in jutri od 9. do 17. ure. Na njem razstavlja patente in inovacije 39 razstavljalcev, računalniške programe 17, propagandna sredstva, poslovna in novoletna darila pa 35 razstavljalcev. Sejem je na skupno 2171 kvadratnih metrih površin.

Vse slabše ceste

Cestno omrežje v žalski občini je bilo zvečine zgrajeno v začetku osemdesetih let. Zaradi večletne preobremenjenosti je precej vozišč že v zelo slabem stanju, zaradi pomanjkanja denarja pa opravljajo le najnujnejša vzdrževalna dela, ki le začasno izboljšajo pogoje dela. Še vedno manjka prometnih površin, ki bi bile namenjene pešcem in kolesarjem, ki jih je na cestah vedno več.

Najslabši prometni pogoji so še vedno na magistralni cesti Levec–Zajasovnik. Žalski miličniki ocenjujejo, da ni več pogojev za normalno vožnjo. Magistralno cesto so zgradili brez vzporednih površin za pešce in kolesarje, najbolj kritičen pa je položaj na odseku od Žalca do Šempetra. Magistralna cesta ima tudi vse več lokalnih priključkov, raznih dovodnih cest, prehodi za pešce pa predstavljajo zastoje in nevarnost. Podobno je tudi s cesto Arja vas–Titovo Velenje. Če upoštevamo dolžino ceste, je tu prometna varnost daleč najslabša v občini. Tudi odsek lokalne ceste Žalec–Griže predstavlja v celotni dolžini črno točko. Na cesti je precej pešcev, cesta je ozka, poteka pa v glavnem v ravnih delih in dopušča precejšnje hitrosti.

O tem so govorili na seji predsedstva občinske konference Socialistične zveze, ki je bila prejšnji teden v Žalcu in so obravnavali poročilo o delu žalske postaje milice, poročilo pa bodo ta teden obravnavali tudi zbori žalske občinske skupščine.

JANEZ VEDENIK

Priznanja pridnim

Ob Dnevu civilne zaščite so tudi letos številnim posameznikom in kolektivom podelili priznanja.

Celje: V občini so ob Dnevu civilne zaščite občinska priznanja SLO in DS prejeli člani taborniškega odreda II. grupe odredov, Snežana Anderle, Magda Berložnik, Jože Korent (rojen leta 1930), Jože Korent (rojen leta 1944), Edvard Pilih, Štefan Pohajač, Jože Sivka, Franc Smodej in Martin Tominc.

Slovenske Konjice: priznanje so letos podelili gasilskemu društvu Slovenske Konjice.

V Šentjurju so plaketo občinskega štaba civilne zaščite ob njihovem dnevu podelili šentjurskemu Zdravstvenemu domu.

V Šmarju ob dnevu civilne zaščite priznanj niso podelili.

Žalec: Priznanja občinskega štaba civilne zaščite bodo podelili na slavnostnem zasedanju zborov občinske skupščine ob prazniku občine. Priznanja bodo prejeli Ludvik Pikl, Danilo Vilč, Vilko Jazbinšek, dr. Jože Utroša, Milan Weber, Janez Zupanec in patronažna služba zdravstvenega doma Žalec.

Mozirje: Republiško priznanje civilne zaščite bo prejel Matjaž Franc iz Spodnje Rečice, priznanje pa mu bodo podelili 22. decembra ob Dnevu JLA.

Velenje: občinskih priznanj civilne zaščite tokrat niso podelili, pač pa je prejel republiško priznanje Peter Krapež, sicer poveljnik občinskega štaba za civilno zaščito občine Velenje.

Laško: v občini letos priznanj niso podelili.

Obvezujoče za Frankolovčane

Delegati vseh zborov celjske skupščine so na torkovem zasedanju sklenili, da mora Komunala takoj nadaljevati z izgradnjo vodovodnega omrežja, ki bo izboljšalo preskrbo celjske občine s pitno vodo.

Komunala mora hkrati zgraditi na Frankolovem nadomestni bazen, ki mora biti enakovreden obstoječemu objektu, katerega bodo v krajevni skupnosti izgubili zaradi izgradnje vodovodnega omrežja. Od krajanov samih pa je odvisno, ali bodo lahko nadomestni bazen uporabljali tudi za kopanje ali ne.

Po novi zakonodaji, ki zaenkrat še ne velja, mora namreč imeti vsak kopalni bazen tudi najnujnejše spremljajoče objekte. Le-te naj bi zgradili krajani sami. Če tega ne bodo storili, jim upravni organi ne bodo mogli izdati uporabnega dovoljenja. Zaradi tega je **Anton Drev,** predsednik skupščine krajevne skupnosti Frankolovo, glasoval proti predlaganemu sklepu. Kako so se do sklepa celjske skupščine opredelili krajani, ki so o tem razpravljali na sredinem zboru krajanov, do zaključka redakcije nismo uspeli izvedeti.

Ne glede na njihovo odločitev, je sklep celjske skupščine obvezujoč tudi zanje. Hkrati je tudi za krajane povsem sprejemljiv in v kolikor ga ne bodo spoštovali ali celo ovirali dela pri izgradnji vodovodnega omrežja, kot so zagrozili v odprtem pismu delegatom celjske skupščine, ne gre za nič drugega kot za grobo izsiljevanje.

VILI EINSPIELER

RADAR

IZJAVE, MNENJA . . .

Anton Rozman, delegat Slovenije na Skupščini čebelarske zveze Jugoslavije v Beogradu:

»Tudi čebelarska zveza Jugoslavije se podobno kot druge ubada s finančnimi težavami, predvsem zaradi nerednega plačevanja obveznosti nekaterih republik. Govorili smo o tem, o pripravah na kongres jugoslovanskih čebelarjev, ki bo od 24. do 29. oktobra v Kragujevcu, na katerega bi naj Slovenija poslala vsaj petdeset delegatov, iz žalske občine pa naj bi šli vsaj trije. Seveda smo govorili tudi o raznih boleznih čebel, predvsem o varoji, ki je jugoslovanskim čebelarjem vzela kar v Srbiji več kot 180 tisoč čebeljih družin.«

Erika Grabar, direktorica tozda Na-Na GP Celje o današnji fluktuaciji med gostinskimi delavci:

»Tudi po pet ali šest delavcev nas zapusti na teden. Raje gredo v trgovino, v pisarne in obrate družbenega standarda, ki nam pobirajo sposoben kvalificiran kader. Vzroki so znani, ne bi jih ponavljala, vendar bi poudarila, da temu ni kriv le neustrezen delovni čas in delo ob sobotah in nedeljah. Če bi bili ljudje za takšno delo dobro plačani, bi ostajali v gostinstvu. Naj pa dam poučno primerjavo. V ZRN gostinec zasluži 2000 mark, pisarniški delavec pa samo 1000. Pri nas je, če govorim o razmerju, ravno obratno, zato se ne čudim, da ljudje gredo drugam ali pa ob 80 do 130 tisočakih na mesec raje ostanejo doma, v bolniški.«

Veliko neznank v pripravah na prenovo

Nobenega dvoma ni več. Jeseni gredo vse šole srednjega usmerjenega izobraževanja v prenovo. Drugo vprašanje pa je seveda, če smo na prenovo dobro pripravljeni. Prenovljeni programi so namreč do 28. junija v javni razpravi in šele septembra bodo šole dobile natančna navodila za delo po prenovljenih programih.

Seminarji, na katerih naj bi se učitelji posameznih predmetnih skupin seznanili s posebnostmi prenove bodo šele konec avgusta, ko imajo le-ta dela čez glavo, med drugim tudi še popravne izpite.

Učbeniki tudi še niso pripravljeni in si bodo morali učitelji pomagati s starimi (teh pa še vedno veliko manjka predvsem za strokovne predmete).

Dodatno negotovost v zbornicah povzročajo kadrovski problemi. Načelno so stvari dogovorjene, konkretno pa bo jasno šele, ko bodo sprejeti vsi učni načrti. Čeprav prenova ne bo tako korenita, kot se je sprva govorilo in kot terjajo ugotovitve evalvacijske komisije, bo vendarle prišlo do prerazporeditev nekaterih predmetov, kot naprimer družboslovnih, od katerih bodo nekatere premaknili iz prvega v ostale letnike, v prvem letniku bosta v tehničnih usmeritvah dva strokovna predmeta, predmet splošne ljudske obrambe bodo premaknili v tretji in četrti letnik, več ur bo jezika, več bo matematike. Skratka, nekaj učiteljev bo verjetno preveč, drugih premalo. Vprašanje organizacije dela v tem prehodnem obdobju je zelo aktualno in ga ni mogoče pravočasno izpeljati brez povsem natančnih navodil.

Ena svetlejših točk pri prenovi je ta, da so prenovljene programe ovrednotili v povprečju za 14 odstotkov više, da se je zadnje leto nekoliko izboljšal materialni položaj učiteljev in da so na šolah začeli z organizirano posodobitvijo učnih pripomočkov in opreme.

Ni pa še vse napravljeno pri racionalizaciji šolske mreže. Šole v manjših krajih so manj zasedene, stanejo pa več. V srednješolskih centrih pa bodo oddelki prenatrpani, kar bo otežilo izpeljavo enega temeljnih ciljev prenove, to pa je nivojska diferenciacija pouka, kjer bodo vsebine posameznih predmetov prilagojene težavnostni stopnji izobraževanja.

Skratka, ugotovimo lahko le, da bodo tako kot ob začetku reforme, glavno breme prenove nosile šole in učitelji, ki pa so v tem trenutku najmanj pripravljeni nanjo.

VVE

Vroče poletje in še bolj vroča jesen

Celjski sindikati stopajo iz anonimnosti, a to še ni vse

»Sindikat v Celju je stopil iz anonimnosti«, je dejal v torek na seji občinskega sindikalnega sveta član republiškega sveta Zveze sindikatov Slovenije Franček Ribič. Da njegove besede držijo, potrjuje več primerov, v širšem prostoru še najbolj odmevno vključevanje sindikatov v razreševanje problemov delavcev v stečaju LIK Savinja. Med vidna sindikalna prizadevanja lahko v zadnjem času uvrstimo predvsem javno razpravo o spremembah zakona o združenem delu. Sindikati so v njeni organizaciji ostali sami, a so kljub temu dosegli dokajšnjo kakovost razprav (če že ne množičnosti)

Po razpravah v združenem delu se ta teden vrstijo okrogle mize o določenih tematskih področjih.

Na torkovi seji občinskega sindikalnega sveta pa so izvolili tudi novega sekretarja sveta. To nalogo bo odslej opravljal Ladislav Kaluža, ki so ga imenovali tudi v medobčinski svet Zveze sindikatov Celje

Lotili so se dohodkovnih odnosov reševanja sporov, delovnih razmerij, samoupravne organiziranosti in samoupravnega odločanja. Razprave v občini bodo sklenili v torek na skupni seji občinskega sindikalnega sveta in občinske konference socialistične zveze.

Manj pa so sindikati zadovoljni s svojo vlogo in prizadevanjem za boljše gospodarjenje v občini. Na zadnji seji sveta so ob oceni uresničevanja občinske resolucije ponovno ugotavljali, da celjska občina nezadržno drsi navzdol, v izgubo, skromno akumulacijo in zmanjševanje izvoza.

Njeno zaostajanje za občinami celjskega območja in za republiko se veča, glede na težke gospodarske razmere pa je to še bolj boleče, saj bo zaostajanje še težje ustaviti, kaj šele nadoknaditi. Celjski sindikati so sicer v zadnjem času (in že prej) sprejeli vrsto sklepov o okrepitvi gospodarstva, še zlasti o kadrovski politiki in o razmahu inventivne ter sploh raziskovalne dejavnosti. Novi sklepi še niso potrebni, potrebno pa je njihovo oživljanje v kolektivih. Odbori dejavnosti lahko pri tem veliko pomagajo, saj je v njih najlažje izmenjavati dobre in slabe izkušnje. Kot je dejal eden izmed razpravljalcev, pa sindikati v delovnih organizacijah vedno težje spodbujajo delavce za boljše gospodarjenje, saj so ti vse bolj zaposleni z razmišljanjem, kako preživeti od danes do jutri. Občutek, da ni mogoče ničesar spremeniti ali da bi bilo to pretežko, je lahko eden izmed razlogov za vse prej kot sklepčne seje osnovnih organizacij in drugih sindikalnih oblik organiziranja.

Žal je očitno, da se bodo gospodarske razmere do konca polletja še poslabšale in sindikati pričakujejo vroče poletje in še bolj vročo jesen. Da bi vendarle skušali preprečiti nadaljnje naraščanje izgub in povečanje števila izgubarjev, predlagajo izvršnemu svetu občinske skupščine, da že sedaj in ne šele po polletnem obračunu, proučijo položaj izgubarjev in zlasti tistih, ki so na samem robu donosnosti poslovanja. Izvršni svet bi naj tudi čimprej naredil analizo razpoložljivih kadrov in možnosti za v naprej. Sindikati v svojih okoljih morajo zahtevati ukrepe za izboljšanje poslovanja ter mesečno ocenjevati uresničevanje sprejetih nalog.

MILENA B. POKLIČ

Krvavi rez za zdravstvo

Bič interventnega zakona krni program

O uresničevanju zdravstvenega varstva v konjiški občini so podrobneje govorili na seji izvršnega sveta, ki je bila 17. junija in posebno pozornost v programu namenili higiensko-epidemiološki situaciji. Gradivo, ki so ga skrbno pripravili pri Zdravstveni skupnosti pa je narekovalo sprejem vrste ukrepov in stališč. O njih bodo 2. julija spregovorili tudi zbori skupščine občine, ki se jim bo kot četrti priključil zbor zdravstvene skupnosti.

Interventna zakonodaja je naredila krvavi rez tudi v zdravstvu in če bodo pri zdravstveni skupnosti hoteli vsaj v glavnem uresničiti program, je bilo nekaj radikalnih posegov vanj nujno potrebnih. Kakor na primer ta, da začasno odložijo združevanje sredstev po družbenem dogovoru za modernizacijo bolnišnice v Celju. Zdravstvena skupnost bo morala namreč svoj program zmanjšati za 247 milijonov dinarjev, nekaj na račun dejavnosti, 108 milijonov pa na račun bolnišnice. Delno bo mogoče izpad nadomestiti iz enodnevnega zaslužka delavcev in po sklepu izvršnega sveta morajo delovne organizacije čimprej dosledno obračunati ta dan, tam pa, kjer svoje obveznosti še niso opravili, to storiti čimprej. Hkrati pa bo potrebno iskati še druge možnosti za financiranje okrnjenega programa zdravstvene skupnosti.

Posebno pozornost so na seji namenili higiensko-epidemiološki situaciji, kajti znano je, da imajo z neoporečno pitno vodo v občini že dlje časa problem. Problem pa so tudi nekateri obrati družbene prehrane. Nekateri podatki, pred katerimi si v občini ne zatiskajo oči, so še posebej zaskrbljujoči.

Več kot polovica obstoječih vodovodov je pomanjkljivih in ogrožajo higiensko neoporečnost vode. Tudi največji vodovod, od katerega je odvisnih največ gospodinjstev, napajata studenca, ki dajeta oporečno vodo zlasti po večjih nalivih. Vodni viri so formalno, z odlokom občine zaščiteni le pri treh vodovodih od 48 obstoječih. Štiri javne vodovode vzdržujejo delovne organizacije ali krajevne skupnosti, ki imajo na voljo strokovno usposobljene delavce, za ostale pa je vzdrževanje pomanjkljivo. V občini predvidevajo sanacije, vendar te prepočasi uresničujejo. V minulih letih je namreč že bilo nekaj obolenj z značajem hidrične epidemije. Izvršni svet bo zato predlagal skupščini občine, da za budnost zadolži strokovne službe pri inšpekcijskih službah občine in Zavod za socialno medicino in higieno Celje, ki bo še naprej izvajal zdravstveni nadzor nad objekti. Prav tako je zadolžil upravljalca vodovodov, to je Komunalno podjetje, za redno vzdrževanje javnih vodovodnih objektov.

MATEJA PODJED

Tudi borci niso zadovoljni

Na letni skupščini zveze borcev laške občine so ocenili, da se borčevska organizacija že tradicionalno dobro vključuje v vsa področja življenja in dela v občini, da pa je vse več socialnih in zdravstvenih problemov znotraj borčevske organizacije.

Spričo težke družbenoekonomske situacije, ki jo borci spremljajo in se v razreševanje le-te kritično in po svojih močeh aktivno vključujejo, je to navsezadnje tudi razumljivo. Vse več ostarelih in bolnih borcev v družbenih stanovanjih ne more več plačevati dragih najemnin, vse manj možnosti imajo tudi za zdravljenje v naravnih zdraviliščih.

Te probleme so sicer uspeli do neke mere ublažiti ob podpori in razumevanju širše družbenopolitične skupnosti, vendar se sami tudi zavedajo, da kaj več v stanju, v kakršnem pač smo, ne morejo pričakovati.

Nadalje so laški borci zelo dobro ocenili delo nekaterih komisij, zlasti komisije za razvijanje tradicij NOB, komisije za družbeno samozaščito in splošno ljudsko obrambo.

V svojem uvodnem govoru pa je **Lazo Brod,** predsednik občinske organizacije Zveze borcev laške občine omenil tudi stališče občinske borčevske organizacije do 57. številke Nove revije in med drugim dejal »V njej skušajo avtorji lažno in napačno prikazovati vlogo in doprinos nas borcev in zveze komunistov v narodno-osvobodilni borbi pri dokončni zmagi nad fašizmom in zmagi socialistične revolucije, nas žalijo.«

Dotaknili so se tudi odmevov na zahteve slovenskih mladincev v jugoslovanskem prostoru. Borci se zavzemajo za demokratičen dialog, vendar so menili, da so si bili slovenski mladinci oziroma njihova organizacija sami krivi, da je prišlo do tako burnih in negativnih reakcij na njihove pobude. Menili so, da bi se morala mladinska organizacija na vseh ravneh bolje povezovati z mladino nasploh in o svojem delu in pobudah bolje seznanjati mlade na terenu. Mnogo več kot doslej pa bi morala biti mladinska organizacija deležna podpore, razumevanja in pomoči s strani drugih družbenopolitičnih organizacij med njimi tudi borčevske.

VVE

Civilna zaščita in varstvo okolja

Pred 35 leti je bila ustanovljena v Jugoslaviji civilna zaščita. Vsako leto 20. junija praznujemo dan CZ, ki ponavadi ni tako obeležen kot naši drugi prazniki in obletnice. Na ta dan predvsem delamo obračun naše dosedanje aktivnosti, načrtujemo za v prihodnje in morda kje organizirajo tudi kakšno vajo enot CZ po sistemu namišljenega požara in nudenja prve pomoči namišljenim poškodovancem.

CZ je zelo pomemben element našega obrambno-varnostnega sistema, saj v glavnem le-ta skrbi za priprave na reševanje ljudi in materialnih sredstev – družbenega in osebnega premoženja ob morebitnih naravnih in drugih hudih nesrečah ter vojnih razdejanj. Njena dejavnost pri izvajanju ukrepov je zelo pestra in se v glavnem nanaša na priprave za delovanje ob reševanju in odpravljanju posledic raznih naravnih ali človeških razdejanj. Glede na vse bolj razvejano dejavnost samozaščitnih in obrambnih priprav družbe v zadnjem obdobju pa bi bilo prav, da bi znotraj CZ več pozornosti namenili tudi mirnodobnemu preventivnemu delovanju, da do takšnih in drugačnih nesreč in drugih havarij sploh ne bi prihajalo. Pobudnik in nosilec takšnih aktivnosti bi lahko bila in bi glede na svojo širšo družbeno vlogo morala biti tudi CZ – predvsem njeni štabi v vseh samoupravnih okoljih.

Eno izmed vedno bolj perečih vprašanj, ki se danes postavlja pred vse družbene subjekte, je zanesljivo varstvo okolja.

Človek s svojo tehnologijo pri proizvodnji najrazličnejših dobrin vpliva na naravo, jo spreminja in zaradi nepremišljenih ukrepov tudi uničuje. Zato se kot stranski produkt industrijskega razvoja vedno bolj postavlja vprašanje ogrožanja naravnega okolja, ki je čedalje bolj ogroženo, s tem pa tudi zdravo človekovo življenje.

Civilna zaščita varstvu okolja, kot eni izmed temeljnih družbenih dobrin, doslej pri izvajanju svoje vloge in ukrepov ni namenjala dovolj pozornosti. Zato bi morala CZ v prihodnje skrbeti tudi za osveščanje in strokovno usposabljanje delovnih ljudi in občanov za hitro in učinkovito delovanje ob morebitnih ekoloških katastrofah ter v program vaj preverjanja samozaščitne pripravljenosti vključiti primere ekoloških nesreč. Štabi CZ v krajevnih skupnostih in OZD bi morali imeti pomembnejšo vlogo pri krepitvi samozaščitne kulture in zaščite okolja. Postati bi morali eni izmed strokovnih nosilcev razprav o problemih varovanja okolja in usmerjenega samozaščitnega delovanja na tem področju.

VIKI KRAJNC

Schreinerjev dan v Šentjurju

Konferenca sindikata delavcev v vzgoji in izobraževanju v Šentjurju pripravi vsako leto srečanje delavcev, ki so ga poimenovali Schreinerjev dan. V soboto je bil že dvanajsti, srečanje pa je namenjeno predvsem medsebojnemu spoznavanju, izmenjavi izkušenj in podelitvi priznanj najprizadevnejšim delavcem.

V vrtcu na Pešnici so si udeleženci letošnjega srečanja najprej ogledali razstavo izdelkov predšolskih in šolskih otrok in vrtcev in šol v občini. Sledil je kulturni program v šentjurskem kulturnem domu, na družabnem srečanju pa so podelili plakete in priznanja občinske izobraževalne skupnosti in Vzgojno-izobraževalnega zavoda. Letos so plakete prejeli: Ivanka Podgajski, Alojz Kranjc in Jerica Inkret. Priznanja pa so dobili: Ida Glavica, Mihela Jezernik, Marjana Kovačič, Maks Kovačič, Drago Jazbinšek, Kristina Ulaga, Polde Stanjšek, Zinka Trupej, Alojz Volavšek in Majda Pintar-Zelič. Spomnili pa so se tudi delovnih jubilantov.

TC

POGLED V SVET

Igra z ognjem pred olimpiado

Piše Slobodan Vujanović

Južnokorejski predsednik Čon Du Hvan se bržčas ni nadejal, da bo njegova prekinitev dialoga z opozicijo o reformah političnega sistema sprožila tako silovite demonstracije. A tudi opazovalci so bili nekoliko presenečeni, ko je po divjih spopadih, zapiranju univerz, tonah razpršenega solzilca in grožnjah z izrednim stanjem vlada nenadoma napovedala program reform in spravo z opozicijo. Predsednik (marsikdo ga imenuje tudi diktatorja) pa naj bi se prvič v sedmih letih sešel s karizmatičnim voditeljem opozicijske Demokratske stranke ponovne združitve Kim Jung Samom.

Po drugi plati vse skupaj ni bilo tako nepričakovano, tako glede nepopustljivost opozicije kot obnašanja režima. »Igra« se namreč razvnema že kako leto in pol (odkar je opozicija začela zahtevati uvedbo neposrednega volilnega sistema in druge reforme) in se že bliža vrhuncu. In zakaj prav zdaj? Tako režim kot opozicija namreč igrata na karto bližajočih se olimpijskih iger v Seulu, ki bodo čez dobro leto – če ne bo še hujših zapletov.

Režim igra v »pozitivnem« smislu, češ opozicija naj se zdaj umiri in počaka do konca tega spektakla, pomembnega za mednarodni ugled države. Saj smo vendar vsi patrioti, mar ne? Seveda bi se pred olimpiado zgodilo tisto najpomembnejše. S sedanjim sistemom volitev, ki zagotavlja zmago kandidata vladajoče Stranke demokratične pravice (DJP), bi bil s sedemletnim mandatom izbran novi predsednik. Kandidat je že imenovan – voditelj DJP in, tako kot Čon, bivši general Ro Tae Vu.

Opozicija (ki se zaveda, da je režimu veliko do uspešne olimpiade in da je Južna Koreja vse bolj na očeh svetovne javnosti) pa pravi: zdaj ali nikoli. Ne le študentje, temveč tudi vedno več ljudi iz srednjih družbenih slojev, pa tudi katoliška in budistična duhovščina, trdijo, da je za gospodarsko tako uspešno državo represivni družbeni sistem še toliko bolj nesprejemljiv. Zato Kim Jung Sam pred sestankom s predsednikom napoveduje, da bo od njega zahteval naslednje – splošen referendum o volilnem sistemu, izpustitev političnih zapornikov in svobodo tiska.

Zdaj ima potezo režim. Čeprav bi najbrž najraje še zavlačeval in taktiziral, mora hitro ukrepati, kajti demonstracije se nadaljujejo kljub obljubam reform. In, kar je še pomembnejše, na Čona je ostro pritisnil Washington. V Seulu se mudi vrsta ameriških funkcionarjev, govori se celo, da namerava Reagan posredovati z osebnim pismom predsedniku. (Spomnimo se, tako je pisaril in pošiljal odposlance tudi Marcosu.) Kaže, da je zato možno le dvoje: ali bo Čon Du Hvan v bistveni meri popustil pred zahtevami opozicije ali pa bo še poostril represijo, pa čeprav bi s tem tvegal tudi izgubo olimpiade.

Vedno novi in izpopolnjeni izdelki

V celjski Klimi bodo sicer gospodarili slabše kot lani, a še vedno zelo dobro

Klima sodi v skupino delovnih organizacij, ki prispevajo največ h krepitvi gospodarske moči celjske občine. Alojz Zupanc, glavni direktor Klime pravi: »V kolektivu nismo takšni čarodeji, da zapletene in neugodne gospodarske razmere ne bi vplivale tudi na naše poslovanje.« Zato bodo tudi v tem celjskem kolektivu ob koncu leta zabeležili nekoliko slabše poslovne rezultate, vendar še vedno takšne, ki zagotavljajo stabilno gospodarjenje in dolgoročno socialno varnost.

Ker so izdelovalci opreme za investicijsko izgradnjo že leta v neugodnem položaju, so se v Klimi usmerili v izdelavo vedno novih in bolj izpopolnjenih izdelkov ter na nove trge. Ponudbo so prilagodili potrebam trga, medtem ko izdelke prodajajo prek lastnih predstavništev na domačem in tujem tržišču. Poleg predstavništev v Ljubljani, Zagrebu, Skopju, Beogradu, Iraku in Sovjetski zvezi, bodo v kratkem odprli v okviru sozda IMP tudi predstavništva v Italiji, Nemški demokratični republiki, Zvezni republiki Nemčiji in na Kitajskem.

V Šentjakobu v Avstriji imajo lastno delovno organizacijo, ki jim zagotavlja uvozne surovine in repromaterial. Čeprav je delež uvoznih surovin le 6 odstoten, bi njihova neredna dobava povzročila zastoje v proizvodnji. Neplačevanje uvoznih surovin, zaradi česar marsikateri delovni organizaciji še vedno grozi ustavitev proizvodnje, jih tako ni prizadelo.

Največje bogastvo Klime so strokovni kadri, ki jih nenehno obnavljajo in kolikor je le mogoče ustrezno motivirajo. Zaposlenih imajo približno 50 strojnih inženirjev, ki lahko zaslužijo do 600.000 din mesečno. Proizvodni program so v nekaj letih popolnoma prenovili, kar je predvsem zasluga njihovih razvojnih služb. Narava njihove proizvodnje je namreč takšna, da razvojnih problemov ne morejo reševati zgolj z naključnimi inovacijskimi predlogi. Temu primerno namenjajo za razvoj približno 5 odstotkov ustvarjenega dohodka.

Prav tako pomembno je, da Klima vsa leta posluje v glavnem z lastnimi sredstvi. Kolikor je tujega denarja, gre v pretežni meri za avanse, medtem ko je delež posojil minimalen. Ker delajo za znanega kupca, tudi nimajo zalog gotovih izdelkov. So pa imeli doslej precejšnje zaloge repromateriala, ker se jim je to zaradi negotove preskrbe in nenehnega povišev anja cen izplačalo. Zdaj so jih zmanjšali, tako da jih v manjši meri bremenijo le zaloge nedokončane proizvodnje.

Eden večjih problemov je tako stopnja odpisanosti osnovnih sredstev, ki je že 90 odstotna. Odpisanost kljub temu ni zaskrbljujoča, ker jo v primerjavi z njihovo dejavnostjo nadpovprečno obnavljajo. Lani in letos so tako za obnovo opreme namenili 500 milijonov din. Seveda pa velja ta ugotovitev zgolj za domača konkurenčna podjetja, medtem ko se s svetovnimi proizvajalci opreme za investicijsko izgradnjo niti ne poskušajo primerjati. Sicer pa bodo letos odpravili ozka grla tudi v pripravi proizvodnje. Naložba jih bo veljala milijado dinarjev.

Industrijska proizvodnja je lani povečala celotni prihodek za 111 odstotkov, prihodek na tujem trgu za 188, in čisti osebni dohodek za 120 odstotkov. Stopnjo akumulativne sposobnosti so dosegli z indeksom 101, medtem ko je bil delež akumulacije v dohodku 87 odstoten. V prvem trimesečju letos se je v primerjavi z enakim obdobjem lani akumulacija zmanjšala, medtem ko je bil izvoz bistveno manjši kot v primerjalnem obdobju.

Montažna proizvodnja je lani povečala celotni prihodek za 123 odstotkov, prihodek na tujem trgu za 302 in čisti osebni dohodek za 120 odstotkov. Stopnjo akumulativne sposobnosti so dosegli z indeksom 41, medtem ko je bil delež akumulacije v dohodku 45 odstoten. V prvem trimesečju letos so v primerjavi z enakim obdobjem lani povečali tako akumulacijo kot sredstva za reprodukcijo, medtem ko je bil izvoz že manjši kot ga je dosegla Industrijska proizvodnja.

V Klimi imajo ob tem probleme tudi z izvozom in sicer tako s klirinškim kot konvertibilnim. Blagovna menjava med Jugoslavijo in Sovjetsko zvezo dosega sicer 6 milijard dolarjev, vendar je potreben vse manjši izvoz, ker Sovjetska zveza dobavlja po svetovnih cenah. V Klimi kljub temu računajo, da bodo načrtovane posle zaključili tudi letos, vendar se bo učinek poznal šele konec leta, ker letošnjih pogodb zaenkrat še niso sklenili.

Pri konvertibilnem izvozu so problem plačila. Gre namreč za plačila na dolgi rok, tako da dobijo po opravljenem delu le 10 odstotkov vrednosti del. Kljub temu bo Klima dela v Iraku, ki so jih že skoraj povsem ustavili, ponovno obnovila. Izvaža tudi v Libijo, kjer so problemi podobni. Kar zadeva dobave za ladjedelništvo ima Klima sklenjenih pogodb za milijardo dolarjev. To pa se v izvoznih rezultatih prvega četrtletja ne pozna, ker gre za polletne prilive.

Kot rečeno, bodo letošnji poslovni rezultati Klime nekoliko slabši od lanskih, tudi zaradi novih določil Zakona o celotnem prihodku. V prvem trimesečju je namreč znašal revalorizacijski dohodek že 800 milijonov din, katerega rast pa bodo z notranjimi ukrepi zaustavili, tako da ob koncu leta naj ne bi bil večji kot milijardo 200 milijonov din. Alojz Zupanc pravi: »Kljub neugodnim gospodarskim razmeram, bomo v Klimi tudi letos dosegli primerne poslovne rezultate.«

VILI EINSPIELER

Comet na Malti

Po osmih letih dobro posluje

Ko se je pred leti zreški Comet odločil, da na Malti, mali sredozemski državici, ki meri le okoli tristo kvadratnih metrov, zgradi tovarno za proizvodnjo umetnih brusov, nihče ni prav verjel, da bo uspel. A zavihali so rokave, izdelali opremo, opravili montažo in konec maja 1979 pričeli s proizvodnjo.

Težav na začetku proizvodnje skorajda ni bilo, saj so predhodno Cometovci dobro usposobili malteške delavce.

Po osmih letih tovarna še vedno uspešno dela in ustvarja vsaj minimalni dobiček. Ni se ponovila usoda številnih malih tovarnic, ki so prenehale z delom že po letu ali dveh. Proizvodnja je zdaj dodobra utečena, produktivnost pa enaka zreški. Kakovost izdelkov omogoča izvoz tudi na zahtevna evropska tržišča in v daljno Avstralijo. V Cometu izpostavljajo kot najpomembnejši dosežek pridobitev novih izkušenj pri poslovanju s tujino, predvsem pri višjih oblikah sodelovanja. Ni jih strah ponuditi prodaje tehnologije in opreme ali celo izgradnje še kakšne tovarne brusov kjerkoli v svetu.

Z. I.

Proizvodnja se zmanjšuje

V Smreki in Kovinarstvu premalo naročil

Med tiste organizacije združenega dela v mozirski občini, ki v prvih letošnjih mesecih niso dosegle proizvodnje kot je bila v prvih mesecih lanskega leta, sodi tudi Kovinarstvo na Ljubnem. Fizični obseg proizvodnje je bil namreč za 5,6 odstotka nižji.

Na manjšo proizvodnjo je vplivalo zlasti vreme v prvih mesecih, ko je bilo v tem predelu veliko snega in precej delavcev ni moglo redno prihajati na delo, precej je bilo izpadov električne energije, v Kovinarstvu pa so imeli tudi težave z dobavo materiala za zobate vence in manj je bilo naročil za nože za izvoz ter še za nekatere druge izdelke iz proizvodnega programa, kamor gre prišteti tudi kolesne dele. Vse to je seveda vplivalo na proizvodnjo, ki je bila zaradi tega manjša, s tem pa so bili slabši tudi gospodarski rezultati.

Porabljena sredstva so sicer naraščala počasneje od rasti dohodka, kar pomeni večjo ekonomičnost poslovanja za deset odstotkov, vendar so v delitvi čistega osebnega dohodka, razen 960.000 dinarjev, kolikor so jih namenili za rezervni sklad, ves denar namenili za osebne dohodke, ki so povprečno znašali 171.731 dinarjev in so bili za šest odstotkov višji od občinskega povprečja.

Tudi v gornjegrajski Smreki ne morejo biti zadovoljni z rezultati. V celoti vzeto se je sicer fizični obseg proizvodnje povečal, vendar le na račun enote mizarstva, manjša pa je bila proizvodnja v enoti gradbeništva, na slabše rezultate pa so vplivale tudi nespremenjene cene stavbnega pohištva. Ekonomičnost poslovanja je bila manjša za dobre tri odstotke, ker so materialni stroški naraščali hitreje od rasti celotnega prihodka. Močno se je zmanjšal tudi delež akumulacije v čistem dohodku, saj so za rezervni sklad namenili le odstotek in pol čistega dohodka. Ob vsem tem seveda ni naključje, da so bili osebni dohodki manjši in so povprečno znašali 140.089 dinarjev, kar je skoraj trinajst odstotkov manj od občinskega poprečja.

JANEZ VEDENIK

Toper računa na pomoč tekstilcev celjskega območja

Začasno vodstvo Topra je prejšnji teden seznanilo upravni odbor društva inženirjev in tehnikov tekstilcev celjskega območja s trenutnim položajem tega celjskega kolektiva.

Eden ključnih problemov Topra so namreč kadri in začasno vodstvo računa na pomoč društva. Pričakuje tudi, da se bo društvo s strokovnimi pobudami in predlogi vključilo v razreševanje razmer.

Osnovna ugotovitev razgovora, ki so se ga udeležili tekstilci iz Elkroja Mozirja, Korsa Rogaška Slatina, Impleta Ševnica, Metke Celje, TVO Škofja vas in tekstilci upokojenci je bila, da je, poleg vse večje fluktuacije strokovnih kadrov, najpomembnejši vzrok za sedanje težave razdrobljenost delovne organizacije. V tem trenutku pa povzroča Topru velike težave tudi zapiranje tržišča, kar ima za posledico polnjenje skladišč. Dodaten problem imajo v kolektivu z zimsko športno konfekcijo, čeprav gre za uspešen in finančno učinkovit program, ker veže obratna sredstva na daljši rok.

Peter Privšek, član začasnega vodstva, kljub temu ocenjuje, da bo Toper zaključil letošnje poslovno leto brez ali z minimalno izgubo. Računa namreč na prizadevnost strokovnih in drugih delavcev, ki je pred leti rešila tudi tekstilni podjetji kot sta IBI iz Kranja in Labod iz Novega mesta. Samo prizadevnost seveda ne bo dovolj, zato kolektiv med drugim sodeluje tudi s strokovnjaki izven celjske občine. Sodelovanju z Razvojnim centrom Celje pa so se odpovedali, ker so njihove strokovne usluge dražje in ker je le-ta sodeloval s Toprom več desetletij brez želenih učinkov.

LEV MARINC

Novi tednik – Radio Celje, Trg V. kongresa 3a, Celje. Telefoni uredništva: 22-369, 23-105, 27-728, 28-408.

30 let Nivoja

Ta mesec mineva 30 let od ustanovitve celjskega Nivoja; ob ustanovitvi je bila to vodna skupnost Savinja, z zakonom o vodah, ki je bil sprejet pred 15 leti pa so se ločila podjetja od vodne skupnosti. Takrat je tudi nastal Nivo, kakršnega poznamo danes.

»Ko smo ustanavljali vodno skupnost, smo praktično začeli iz nič. Z zavzetim delom pa smo dosegli nekaj uspehov, po katerih nas poznajo tudi drugod,« je povedal **Aleksander Majcen**, ki dela v tej delovni organizaciji že od njene ustanovitve.

Med dosežki moramo omeniti strojno tlakovanje brežin, ki ga je Nivo uvedel prvi pri nas. Takšno tlakovanje je petkrat cenejše kot ročno. V Nivoju je nastalo tudi precej inovacij, kot so stroji za krivljenje armatur, stroji za preizkušanje cevi, skonstruirali so dele za potopne črpalke in podobno. Uspeh so dosegli tudi s proizvodnjo armiranih betonskih cevi v Vrbju. Gre za vodotesne cevi za kanalizacijo, ki jih lahko hitreje polagajo.

V zadnjem času si največ obetajo od avtomatske tračne filterske stiskalnice. Dve takšni stiskalnici že delata v Železarni Štore in papirnici v Vevčah, letos pa bodo tri stiskalnice montirali še v tovarni Sladkogorska. Gre za napravo, ki sprejema različne vrste tekočin, ki vsebujejo primesi in jih potem zgosti. Uporabna je predvsem v zaključni fazi pri čiščenju voda, ker omogoči lažje deponiranje odplak. V Sladkogorski pa bodo s tem zagotovili tudi ponovno predelavo odpadnih surovin.

Čeprav se tudi Nivoju že pozna, da je pri nas vse manj investicij, pa so lani vseeno dosegli dobre poslovne uspehe; poslujejo brez posojil, imajo pa tudi dovolj obratnih sredstev. Poslovni rezultati v prvih letošnjih mesecih so nekoliko slabši, ker zaradi neugodne zime niso veliko delali, zato pa jih te dni delo toliko bolj priganja. Ker se v Sloveniji gradi vse manj vodno gospodarskih objektov, poskušajo prodreti v sosednjo Hrvaško, s ponudbami pa sodelujejo pri večjih delih v Srbiji in Vojvodini.

S. Š.

Ukinili obrat v Dobrini

Od 1. junija se 20 delavk iz nekdanjega obrata Toprove Mode v Dobrini vozi na delo v Šentjur. Obrat so namreč ukinili, ker po ugotovitvah odgovornih v Topru ni bil ekonomsko upravičen, glede na težak položaj celotne delovne organizacije pa naj bi bili takšni ukrepi nujni.

Obrat v Dobrini v krajevni skupnosti Loka pri Žusmu je začel delati kmalu po potresu na Kozjanskem leta 1974, v njem pa so se zaposlile predvsem žene iz okoliških vasi. V šiviljskem delu obrata je delalo do 20 delavk, ko pa so dobili še dva pletilna stroja, so zaposlili tudi tri delavce. Težave so se pričele lani, ko so najprej odpeljali pletilna stroja, za katera so ugotovili, da v obratu ne dajeta toliko, kot bi v normalnih delovnih razmerah. V Dobrini namreč ni bilo dovolj zaposlenih, da bi lahko delali v treh izmenah, prihajalo je do okvar, za katere pa v obratu ni bilo mehanika . . . Stroji so se tako lani selili v Celje, z njimi pa tudi delavci. Takrat je prišlo do številnih razprav tako v Šentjurski občini kot v krajevni skupnosti, v njej pa so večkrat opozorili, da ukinitev pletiljstva ne sme pomeniti ukinitve celotnega obrata. Za to so se zavzemali zlasti predstavniki krajevne skupnosti. Menili so, da se v ekonomske razmere v Topru ne morejo spuščati, vendar pa je obrat nastal s širšo družbeno pomočjo, zato njegova ukinitev ni pravilna.

Eden glavnih razlogov za ukinitev je bilo pomanjkanje delavcev. V eni izmeni bi moralo biti vsaj 15 delavk, da bi bila proizvodnja ekonomsko upravičena. Toliko pa jih v eni izmeni niso nikoli uspeli dobiti, čeprav so si prizadevali, da bi se v Dobrino delavke vozile tudi iz sosednih krajevnih skupnosti, predvsem s Prevorja. Deloma so krive slabe cestne povezave, deloma pa tudi nizki osebni dohodki zaposlenih v obratu. Tako so maja delavke zaslužile od 90 do 110 tisoč dinarjev, poleg tega pa jim tudi niso mogli zagotoviti, da bo obrat v kraju ostal. V krajevni skupnosti ob tem zlasti negodujejo, ker se o ukinitvi obrata z njimi nihče ni pogovarjal, pač pa so za načrte izvedeli šele od delavk. Skušali so sicer odločitev spremeniti, pa jim ni uspelo.

Delavke so torej od 1. junija v šentjurski Modi, stroje pa bodo potrebovali v šmarskem obratu, kamor naj bi jih odpeljali. Kaj bo s prostori, v katerih je bil obrat, pa je odvisno od krajevne skupnosti. Novega dislociranega obrata v kraj verjetno ne bodo skušali dobiti, vsaj če sodimo po njihovih dosedanjih slabih izkušnjah.

T. CVIRN

O slabem gospodarjenju

V žalski občini bodo težko uresničili osnovno nalogo iz resolucije za letošnje leto, ki predvideva dvo odstotno realno rast družbenega proizvoda.

Samo v prvih mesecih letos je bila proizvodnja za dobrih triindvajset odstotkov nižja kot v enakem lanskem obdobju. To hkrati pomeni tudi precejšnje zaostajanje za celotno slovensko proizvodnjo, ki beleži 1,8 odstotno rast, medtem ko je bila proizvodnja v regiji nižja za 2,3 odstotka.

Največji izpad proizvodnje v žalski občini beleži kot celota lesna industrija, precej se je zmanjšala tudi proizvodnja tkanin, blaga za široko potrošnjo in kmetijskih strojev.

O vsem tem bodo razpravljali tudi na zasedanjih zborov žalske občinske skupščine, ki bodo ta teden, na njih pa bodo med drugim tudi poročili o izvajanju resolucije v prvih letošnjih mesecih.

JANEZ VEDENIK

Začetki vodnega gospodarstva na našem območju segajo v leto 1486, ko so pod carjem Maksimiljanom tlačani prestavili strugo Savinje. Druga pomembna letnica je 1694, ko je celjski mestni svet financiral prestavitev Ložnice. Leta 1887 pa so se lotili regulacije 26 km dolge struge Savinje od Celja do Mozirja. Dela so trajala šest let.

Kopali se bomo v sladki vodi

Morda otvoritev v soboto

Med vsemi letnimi bazeni na celjskem območju so največje težave s celjskim, ki ga še vedno obnavljajo. Bazen je namreč dotrajan in zdaj ga z različnimi najnujnejšimi posegi usposabljajo za kopanje. Po besedah predsednika plavalnega kluba Klima Neptun Draga Vračuna so v ponedeljek že začeli spuščati v bazen vodo in do torka se niso pokazale nove napake. Upajo, da bo tako tudi ostalo in da bodo celjsko letno kopališče za kopanja željne ljudi že lahko odprli v soboto, 27. junija. Vse pa je odvisno od lepega vremena in seveda, da ne bi prišlo do novih okvar.

Bazen bo odprt vsak dan od 9. do 18. ure, celodnevna vstopnica za odrasle je 800, za otroke do 12 let pa 500 din. Tudi letos bodo imeli popoldansko vstopnico, ki bo od 16. ure dalje veljala za vse 500 din. Možno je kupiti tudi sezonsko karto, ki velja kar 16 tisoč din. Posebnosti na celjskem bazenu ne pripravljajo, možno pa se bo okrepčati na vrtu hotela Merx in pri zasebniku »restavraciji Bosna«.

Čakata na poletje

V konjiški občini imajo dva odprta bazena. Enega v Slovenskih Konjicah, s katerim upravlja NK Dravinja, in drugega v Zrečah, s katerim upravlja Unior, in je tudi v neposredni bližini hotela Dobrava. Oba bazena sta že pripravljena na prave sončne dni in čakata na poletje. Tako v Slovenskih Konjicah kot v Zrečah je pri bazenu bife z brezalkoholnimi in alkoholnimi pijačami in manjšimi prigrizki. Tudi za varnost so poskrbeli, saj bodo imeli na obeh bazenih tudi reševalca. V Zrečah bo to delo opravljal Jože Mihelič, v Sl. Konjicah pa se še niso domenili kakor se niso domenili še za vstopnino za bazen. Sicer pa za bazen v Slovenskih Konjicah velja posebnost: zaposleni v konjiški občini imajo na bazen vstop prost, ker denar po samoupravnem sporazumu združujejo delovne organizacije. Denar dobi TTKS in ga NK Dravinja namenja vzdrževanju bazena.

Ob bazenu v Zrečah imajo tudi teniško in košarkarsko igrišče.

Topla voda v Atomskih toplicah

V Atomskih toplicah v Podčetrtku so bazene odprli že 1. maja, v njih pa se lahko okopate vsak dan od 7. do 19. ure, razen ob ponedeljkih, ko čistijo velik bazen in je zato odprt le do 17. ure. Za varnost kopalcev so poskrbeli, saj imajo kopalnega mojstra. Voda je precej topla, saj doseže tudi do 31 stopinj celzija, za kopanje pa morajo odrasli odšteti 1000 dinarjev, otroci in skupine pa 800 dinarjev.

Bazene vsako leto nekoliko obnovijo, večjih del pa se letos niso lotili, saj ni bilo potrebe. Za kopalce so poskrbeli tudi z dobro ponudbo hrane in pijače v restavraciji ob bazenih.

Tudi igre brez meja

Bazen v Rimskih Toplicah so odprli 1. maja in bo odprt do 15. septembra. Velik je 33 krat 24 metrov, voda pa ima 30 stopinj celzija. Zmogljivost bazena je od 800 do 900 kopalcev, čeprav jih je ob lepem vremenu tudi do dvakrat več. Urejeno je po vseh predpisih, torej ima poleg potrebnega osebja tudi izprašanega kopališkega mojstra.

Na bazenu se je možno okrepčati z različnimi pijačami, hrenovkami, kranjskimi klobasami, sendviči, različnimi sladkarijami in sladoledom.

Enkrat mesečno bodo priredili športno zabavno prireditev. To bodo igre brez meja, ki jih bodo zaključili s plesom in rajanjem na kopališču. Prva takšna prireditev je bila prejšnji petek zvečer. Sicer pa je bazen odprt vsak dan, razen ponedeljka, od 8. do 18. ure. Celodnevna vstopnica za odrasle je 600 dinarjev, poldnevna 400, za otroke pa 400 oziroma 250 dinarjev.

Na celjskem območju imamo letne bazene v Celju, Rimskih Toplicah, Radečah, Šentjurju, Atomskih toplicah, Slovenskih Konjicah, Zrečah, Titovem Velenju, Šoštanju, Preboldu, Vranskem in Mozirju ter manjšega v Frankolovem. Včasih so ga imeli tudi v Ločah v konjiški občini.

Ob bazenu tudi postrvi

Odprt je tudi že bazen v Radečah. Pred več kot trideset leti so ga zgradili delavci radeške papirnice s prostovoljnim delom in ga uredili tako, da sodi med najbolje urejene odprte bazene pri nas. Bazen je dolg 25 metrov, širok pa 9,5 metrov. Čistijo ga sproti preko peščenih filtrov. Otroški bazen pa je nekoliko niže ob otroškem igrišču, kjer je tudi vrsta igral. Ta bazen polnijo le po potrebi, navadno ob koncu tedna. Vstopnina je za odrasle 600 dinarjev, poldnevna karta pa 400 dinarjev. Za otroke je vstopnina 300 oziroma 200 dinarjev. Sezonska karta stane 7000 dinarjev. Ob bazenu je bife, kjer poleg pijače kopalci lahko naročijo tudi postrvi, hotdog in najrazličnejše jedi na žaru. V podaljšku kopališča je okrogla terasa, kjer bo najbolj živahno ob sobotnih večerih. Skoraj vsako soboto bo zabavnoglasbena prireditev z znanimi ansambli, zbirali pa bodo tudi miss in mistra bazena, organizirali modne revije in podobno.

Bazena še nista odprta za kopalce

Ker je prišlo do napake v ogrevalnem sistemu, kopališče na Vranskem še ni odprto. Kdaj bo, predstavniki Hmezadove delovne organizacije Gostinstvo-turizem in predstavniki Turističnega društva še ne vedo. Prav tako še nimajo določenih cen za kopanje, trenutno pa je odprt le bife pri bazenu.

Tudi kopališče v Preboldu še ni odprto. Potrebno bo opraviti še nekaj vzdrževalnih del. Tudi v Preboldu še ne vedo, kdaj bo bazen odprt za kopalce.

Brez čistilne naprave

Šentjurski bazen te dni še ni odprt, ker čakajo na lepše vreme. Sliši se morda smešno, vendar pa bazen nima čistilne naprave in ob vsakem nalivu je voda povsem onesnažena, njeno menjavanje pa bi telesnokulturni skupnosti »požrlo« preveč denarja. Zato čakajo, da bo vreme nekoliko bolj stabilno, brez vsakodnevnih neviht, kdaj bo to, je težko reči.

Letos so bazen nekoliko obnovili, vendar pa bi ta zahteval celovito sanacijo, ki pa naj bi se je lotili šele prihodnje leto, če bo na voljo dovolj denarja.

Sicer pa bo letos za kopanje na šentjurskem bazenu treba odšteti 300, za otroke pa 200 dinarjev. Odprt bo od 10. do 18. ure, v tem času pa so poskrbeli tudi za varnost kopalcev, saj imajo zaposlenega kopalnega mojstra. Letos so poskrbeli tudi za gostinsko ponudbo na bazenu, saj ima zasebnik postavljeno prikolico, kjer nudi kopalcem pijačo.

Ob bazenu dva bifeja

Med resnično najbolje urejenimi bazeni na celjskem območju je bazen v Titovem Velenju. Ta bazen so za kopalce odprli takoj po 1. juniju, vsak dan pa se je možno kopati od osme ure zjutraj do sedmih zvečer. Poskrbljeno je za varnostno službo, vstopnina pa je za odrasle 600 din, za otroke pa polovico manj. Ob bazenu je tudi cela vrsta najrazličnejših športnih objektov, kjer se je možno na različne načine rekreirati, kot na primer pri tenisu, odbojki, košarki in ostalih športnih panogah. V neposredni bližini je tudi veliko otroško igrišče z raznimi igrali. Prijetno je ob velenjskem bazenu tudi zato, ker ima velik parkirni prostor ter za počivanje po plavanju poleg betona tudi veliko zelenic. Blizu je tudi avtobusna postaja, tako da lahko pridejo na velenjski bazen uživat tudi tisti, ki nimajo lastnega prevoza in stanujejo izven Titovega Velenja. Za žejne in lačne je dobro poskrbljeno, saj imajo razen restavracije tudi bife. Možno si je sposoditi tudi sončnike ter ležalnike. Posebnih prireditev med kopalno sezono ne bodo pripravljali.

Nekaj podobnega je tudi v Šoštanju, kjer je bazen že tudi odprt, vendar brez posebnih novosti v primerjavi z lanskim letom. Odpiralni čas in vstopnina sta enaka kot v T. Velenju.

Pridobili so nov vodovod

Veselje v naselju Trška gorca pri Rogatcu

V naselju Trška gorca pri Rogatcu so v petek, 19. junija, slovesno predali namenu nov vodovod. S tem je tekočo vodo dobilo še zadnjih 22 gospodinjstev v tej krajevni skupnosti:

O pomenu novega vodovoda in poteku del na njem smo se pogovarjali s predsednikom sveta KS Rogatec Antonom Tepešem in članom organizacijskega odbora Brankom Haložanom.

3700 m dolg vodovod so gradili v dveh etapah. Poleg cevi so krajani speljali tudi 2200 m električnega kabla. Voda je do hiš, ki so med seboj oddaljene tudi do 500 m, speljana iz krajevne skupnosti Donačka Gora preko črpališča v Gaberju in kmetije Bernik, kjer je glavni bazen.

Večino del so prebivalci opravili sami. Vsak je namreč opravil 150 prostovoljnih, a ovrednotenih ur, nekateri pa tudi do 80 solidarnostnih. Celotno prostovoljno delo je vredno okoli 3,5 milijona din. Gradnjo vodovoda pa so sofinancirali: Komunalna interesna skupnost s 5,5 milijona din, Območna vodna skupnost z 1,7 milijona din, Krajevna skupnost Rogatec in Donačka gora z 800 tisoč din in prebivalci Trške gorce s 4,3 milijona din.

Celotni stroški novega vodovoda ne presegajo 160 milijonov din, ali kot je povedal Anton Tepeš, stroški niso dosegli cene stanovanja v urbanem naselju.

JANKO PETROVEC

Predavanja za čebelarje

Čebelarska zveza Žalec je v predavalnici osnovne šole Peter Šprajc-Jur, pripravila predavanje z barvnimi diapozitivi in filmom.

O pripravi čebelnih družin na zimovanje in zapiranje letne varoje je predaval Anton Haudej iz Šmihela pri Pliberku. Tega zanimivega predavanja se je udeležilo kakih 30 čebelarjev.

T. T.

Komisija za delovna razmerja

Doma upokojencev Šmarje pri Jelšah

objavlja prosta dela in naloge

– 2 negovalki

za nedoločen čas

Pogoji: za opravljanje del in nalog mora kandidat imeti končano šolo za bolniške negovalce ter opravljen strokovni izpit ali najmanj 1 leto delovnih izkušenj na podobnih delih in nalogah.

Delo je troizmensko
Kandidat bo sklenil delovno razmerje s polnim delovnim časom.
Poskusna doba 2 meseca
Pisne ponudbe z dokazili o izpolnjevanju pogojev pošljite na naslov:
DOM UPOKOJENCEV ŠMARJE PRI JELŠAH v 8 dneh

Prijavljene kandidate bomo o izbiri obvestili v 15 dneh po opravljeni izbiri.

Vrstniki izumitelja Polža

S spodbujanjem mladih do novih raziskovalcev

Da je raziskovalna dejavnost na Srednji tehniški šoli v Celju močno razvita, pričajo rezultati, ki jih učenci dosegajo na republiških, pa tudi na zveznih tekmovanjih. Pogovorili smo se z dvema izmed najuspešnejših, Blažem Zmazkom in Andrejo Knez.

Andreja Knez je dijakinja 4. letnika kemijske usmeritve, doma iz Hrastnika. Že več let sodeluje s steklarno v domačem kraju. Le-ta ji je tudi omogočila raziskovanje vpliva kemijske sestave na gostoto stekla. Raziskovalno nalogo je zasnovala na vnaprejšnjem zbiranju že znanih dejstev predvsem iz angleške literature. Ko pa je imela jasno zastavljen cilj, je začela s poskusi. »Kar precej popoldnevov in sobot je šlo«, pove Andreja. »Vendar pa brez pomoči mentorjev dipl. ing. Alekseja Usa in prof. Silve Koklič prav gotovo ne bi uspela«. Na tekmovanju iz kemije je s svojo nalogo osvojila nagrado: udeležila se bo mednarodnega raziskovalnega tabora na Danskem. O nagradi in načrtih za prihodnje je povedala: »Nagrada mi pomeni veliko predvsem zato, ker v njej vidim potrditev same sebe. Na takšnih taborih se naučiš veliko novega, hkrati pa spoznaš ljudi, ki se zanimajo za iste stvari kot ti in lahko z njimi izmenjaš izkušnje. Prihodnje leto bom začela s Študijem čiste kemije, nadaljevala pa bom z raziskavami stekla.«

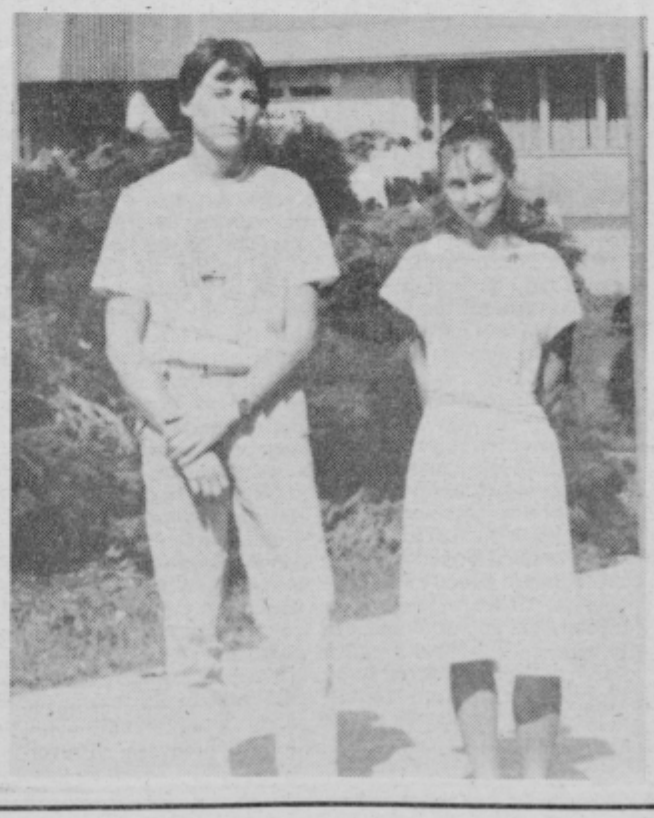

Blaž Zmazek je letos končal šolanje na naravoslovno matematični srednji šoli. Področje, ki njemu najbolj ustreza, je matematika, saj tekmuje že od osnovnošolskih let naprej. Kljub temu, da se je letos na tekmovanje pripravljal manj, je bilo letošnje najuspešnejše. Na republiškem tekmovanju se je uvrstil na drugo mesto, konec aprila pa je na zveznem tekmovanju v Titovem Vrbasu osvojil 16. mesto. O tem in o študiju, ki ga čaka, pravi: »Zvezno tekmovanje sem si vedno predstavljal kot nekaj visokega, nedosegljivega, ko pa sem se nanj sam uvrstil, sem bil kar malo razočaran. Organizacija je bila namreč dokaj slaba. Z matematiko se bom v bodoče še bolj ukvarjal, saj sem se odločil za študij uporabne matematike.« Zaželimo jima še veliko uspehov, z željo, da bi bilo mladih in dobrih raziskovalcev čim več.

JANKO PETROVEC

Ugodno prodam kontejner 6 m × 2,40 m

– primerno za skladišče ali garažo.

Tel. 32-902.

Krajevni praznik Vojnika in Škofje vasi

Že pred samim krajevnim praznikom so v Vojniku odprli več cest in cestnih odsekov v skupni dolžini 2500 metrov. Ta prizadevnost krajanov zasluži samostojen zapis, zato tokrat poročamo samo o praznovanju krajevnega praznika dveh krajevnih skupnosti – Vojnika in Škofje vasi.

Tako je pretekli teden minil v znamenju različnih športnih tekmovanj, v petek, 19 junija pa so pripravili pred spomenik om NOB v Vojniku kresovanje, poter , ko so borci in mladina prišli s pohoda po obeležjih NOB.

Osrednja prireditev je bila v Vojniku v soboto pred gasilskim domom. Pričela se je ob 17. uri, slavnostni govornik je bil Viki Žgajnar, predsednik sveta KS Vojnik, ki je upravičeno pohvalil krajane za njihov prispevek pri gradnji in obnovi različnih objektov, predvsem pa cest.

Na prireditvi so podelili tudi priznanja obeh krajevnih skupnosti. Prejeli so jih: ing. Jože Smodiša, ing. Janez Marinček, ing. Drago Čeh, Marjan Pojavnik, Marija Dolšek, Janez Stante, Marjan Preložnik, Saša Šarlah, Uroš Meke, Jože Toplak, Vili Stante ter Hmezad – delovna enota Šmarjeta.

Priznanja Osvobodilne fronte pa so prejeli: Drago Sojč, Dane Tovornik, Dolči Videnšek, Jure Bojanović, Katarina Kotnik, Franc Šprah, Silvo Kuder.

Istočasno so podelili športne plakete ekipnim športnim zmagovalcem.

Proslavi v počastitev krajevnega praznika Vojnika in Škofje vasi je sledilo tovariško srečanje, kjer je igral ansambel Francija Zemeta iz Vojnika.

Z. S.

S slovesnosti ob razvitju prapora KO RK v Gotovljah.
Foto: T. TAVČAR

Pokazna vaja civilne zaščite

V obeležitev dneva civilne zaščite 20. junija je občinski štab za civilno zaščito občine Žalec pripravil pokazno poučno vajo v Vinski gori EKO Vinska gora 87. Vaja, v kateri so sodelovale vse strukture civilne zaščite je pokazala, kako se da hitro in učinkovito s strokovnim znanjem ekološke katastrofe preprečiti. Tu je bila tudi slavnostna seja Občinskega štaba civilne zaščite.

T.T

Trgovine obnavljajo

V trgovinah šentjurske Prodaje Merxovega Potrošnika so že pred dvemi leti občutili spremenjene pogoje gospodarjenja in zmanjšanje kupne moči prebivalstva.

Temu so se prilagajali tako, da so se lotili obnove trgovin. Povečali so prostorske zmogljivosti in obogatili ponudbo osnovnih življenjskih potrebščin. Vsega tega so bili kupci seveda veseli.

Zaradi visokih obresti in premajhnega obračanja zalog posameznih vrst blaga so se s Kmetijskim kombinatom, ki se prav tako ukvarja s trgovsko dejavnostjo, dogovorili za delitev dela in specializacijo. Tako se ne dogaja, da bi dve trgovini v kraju prodajali enako blago ali pa ga sploh ne bi bilo. Z ukinitvijo posameznih vrst blaga v manjših trgovinah pa so povečali ponudbo v šentjurski blagovnici in Resevni.

Istočasno so izboljšali tudi gostinsko ponudbo v bifejih poleg trgovin in marketov. Tako so obnovili prostore bifeja v Dramljah, na Ponikvi, Planini in pred kratkim tudi v Šentjurju.

ERNEST REČNIK

Slovenski papirničarji v Radečah

Sindikat tovarne papirja Radeče je letos organizator Letnih športnih iger papirne industrije Slovenije, ki bodo to soboto v Radečah.

Otvoritvena slovesnost bo ob 8. uri na mestnem stadionu. Gostitelj, tovarna papirja Radeče, pričakuje kakšnih petsto športnikov iz desetih sovenskih delovnih organizacij in iz tovarne celuloze Obir z Avstrijske Koroške.

VVE

Praznik Rečice

V preteklem tednu so krajani krajevne skupnosti Račica pri Laškem praznovali svoj krajevni praznik. Čez teden so potekala različna športna tekmovanja, kjer je bilo najbolje zanimivo tekmovanje krajanov z gasilnimi aparati.

V soboto, 20. junija je bila v kulturnem domu Huda jama v Rečici slavnostna seja skupščine krajevne skupnosti Rečica. Ob tej priložnosti so podelili priznanja Osvobodilne fronte. Prejeli so jih: Erika Krašek, Jaka Krampel, Peter Ulaga, Anton Samec ter sekcija za družbeno aktivnost žena pri SZDL Rečica.

Slavnostni seji je sledil kulturni program, kjer sta sodelovali kulturnoumetniški skupini iz Rečice ter Tima Laško, pridružila pa se jim je še laška godba na pihala.

Delegacija krajanov je položila tudi venec pred spominsko ploščo padlim borcem v Rečici.

Z.S.

Slavje v Gotovljah

S slavnostno sejo skupščine krajevne skupnosti Gotovlje so v nedeljo zaključili večdnevno praznovanje krajevnega praznika.

Na seji je o delu in pomenu praznovanja govoril predsednik skupščine krajevne skupnosti Henrik Kranjc in poudaril, da je praznik spodbuda za složno in enotno delo cele krajevne skupnosti. Tako so od lanskega do letošnjega praznika, priključili na omrežje 63 novih telefonov, radi bi ga napeljali še v zaselek Jadart, ki se navezuje na drugo centralo, v Zalogu povečali količino kvalitetne pitne vode, tudi težave z električno energijo bi radi rešili, skratka dela in nalog je več kot dovolj. Na seji so podelili zlate značke krajevne skupnosti, prejeli pa so jih Majda Podkoritnik, Martin Zupanc, Alojz Klinc, Ivan Luskar, Anton Lipovšek in Vlada Rode.

V počastitev praznika so pripravili vrsto športnih prireditev, srečanje starejših krajanov, krajevna organizacija Rdečega križa pa je razvila prapor, ki je med prvimi v občini.

T. TAVČAR

Pokaži, kaj znaš

Kot vsako leto doslej, bodo krajani Dobja skupaj s svojim Prosvetnim društvom tudi letos organizirali že tradicionalno prireditev Pokaži, kaj znaš.

Že petnajstič se bodo na trgu sredi kraja zbrali številni pevci, kantavtorji in ansambli, da pokažejo, kaj znajo in da zabavajo poslušalce. Teh se vsako leto zbere več stoz vseh koncev Kozjanskega.

Letošnja prireditev bo 26. julija ob 15. uri, prijave pa prireditelj sprejema do 20. julija. Po nastopu bosta za zabavo skrbela ansambel Henček in celjski Poldek, obljubljajo pa tudi, da nihče od obiskovalcev v Dobju ne bo lačen in žejen.

J. S.

Sto let esperanta

Konec tedna je bil v Banjaluki 22. kongres esperantistov Jugoslavije, ki se ga je poleg 300 jugoslovanskih esperantistov udeležilo še 150 gostov iz Anglije, Švice, Italije, Avstrije, Francije, Nemčije, Poljske, Madžarske, Bolgarije in Mongolije.

Letošnje srečanje je bilo še posebej slovesno, saj mednarodno esperantsko gibanje letos slavi 100 let obstoja.

»To je dokaz, da je esperanto še kako živ jezik, ki se je razširil po vsem svetu kljub številnim poskusom preganjanja in izničenja njegovega pomena,« je v slavnostnem govoru povdaril član predsedstva zvezne konference SZDL Jugoslavije, **Josip Hrvatin.**

V treh dneh kongresa so udeležnici v treh komisijah razpravljali o organizaciji, mednarodnem sodelovanju, kulturi, vzgoji in izobraževanju ter propagandi. Ugotovili so, da ima gibanje esperantistov v Jugoslaviji še vedno premalo podpore v širši družbeni skupnosti in se zavzeli za bolj angažiran prodor na vsa področja življenja.

S.Š.

Mladinski kulturni center

VIDEO KLUB
Cankarjeva 13, Celje

nudi

aktualne VHS video kasete, video snemanje, video montaža.
Informacije telefon 26-326, od 15. do 18. ure, sobota od 9. do 12. ure.

Ljubečna Celje

Porolit 8 za predelne stene

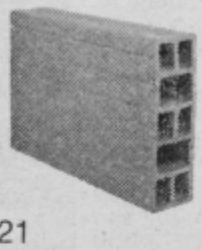

velikost
390 × 80 × 245
teža za kom
5 kg
poraba za 1 m²
10 kom
število na paleti
205 kom

Inf. tel. 33-421

OBRAZI

Blaž Arlič

»Vinskogorci so zelo pridni, delovni, marljivi in nikoli ni bila vprašljiva udeležba na kakršnikoli delovni akciji – če so ljudje videli, da gre za napredek, za lepši kraj, so prišli, pa prinesli s seboj še kakšno steklenico in na koncu akcije ali kar med delom smo še zapeli,« je na vprašanje, kaj bi lahko povedal o sebi, o svojih sokrajanih povedal Blaž Arlič iz Vinske gore.

O sebi torej nerad govori, tembolj pa mu beseda teče, ko opisuje svoje sokrajane in Vinsko goro, ki mu je kot borcu za njeno enovitost še posebej prirasla k srcu. Bil je namreč eden treh, ki so leta 1953, sredi noči odšli v Ljubljano in zahtevali, da Vinske gore ne razdelijo med tri občine:

»Z Ivanom Košanom in Miranom Lešnikom smo šli ponoči v Ljubljano in od oblastnikov zahtevali, da pridejo k nam, v Vinsko goro, ki je nismo pustili razcepiti. Res so prišli kar trije na tisti »izsiljeni« zbor krajanov. Šola je bila takrat pretesna za vse, ki so hoteli kaj povedati za svoj kraj, saj se nismo hoteli pustili razcepiti.«

Vinskogorci so takrat uspeli, še več pa je takšnih in podobnih zgodb, ki jih je Blaž Arlič najprej kot občinski tajnik Vinske gore pa kasneje kot računovodja zadruge doživel v kraju, kjer ni bilo pomembnejšega dogajanja brez njega. Včasih je bilo sicer težje. Dokler se ni razvila velenjska industrija, so se v Vinski gori otepali z revščino, ki pa so jo premagovali z dobro voljo in s petjem. Tradicija se je obdržala še do danes, saj imajo v Vinski gori vrsto pevskih zborov, gasilskega pa še vedno vodi Blaž Arlič, ki je že pred vojno vodil mešani pa kasneje moški pevski zbor. Že pred nekaj leti je prejel priznanje za 40 letno uspešno vodenje pevskih zborov.

Podobnih priznanj je še dosti, kajti Blaž Arlič je vseskozi deloval v prid kraja. V socialistični zvezi, zvezi borcev, pa 16 let v krajevnem odboru ali kot občinski odbornik. »Za Vinsko goro vse,« pravi Blaž Arlič, ki te besede potrjuje tudi v praksi. Še sedaj, saj je z 68 leti še vedno delegat.

R. P.

HIMALAJSKO PISMO

(Nadaljevanje iz prejšnje številke)

Naslednje jutro sta šla Slavc in Zvezdan na nova pogajanja. K sreči sta naletela na nekega podšefa, ki svetuje, da vso opremo lepo zaplombiramo in potem ne potrebujemo policijskega spremstva. Torej je to o spremstvu le uradniška muha oziroma poskus, da bi kaj zaslužili na naš račun.

Še enkrat smo zložili vso opremo iz avtomobila, jo zaplombirali in – odpeljali. Dobrodošli v Iranu!

Dan, ki smo ga izgubili na carini, bomo poskušali nadoknaditi. K sreči so ceste odlične, precej boljše kot pri nas, bencin pa skoraj zastonj – šest jurjev za liter.

Na poti so nas stalno ustavljali vojaki in policaji. Dobili smo občutek, kot da jim je nerodno, da nas morajo ustavljati in nekateri so se nam celo opravičevali. Vsi po vrsti pa so bili izredno prijazni.

Tovorni promet v Iranu je zelo gost in zazdelo se nam je, da imajo rekord v številu tovornjakov na kvadratni meter ceste. Slavc je ugotovil, da prideta najmanj dva tovornjaka na enega Iranca. Verjetno bo držalo. Sicer pa je promet tekoč in za naše vozniške pojme je kaos le v mestih. Tako smo se v Teheranu pošteno izgubili, da smo morali najeti taksista, ki je vozil pred nami in nam pokazal pravo pot.

V Esfahanu je hladnokrvni Smiljan sredi največje opoldanske gneče preizkušal živce tamkajšnjih voznikov, še bolj pa naše. V enem izmed križišč mu je neki voznik hotel dati prednost in je ustavil. Verjetno pa to tam ni preveč običajno, zato je presenetil voznika, ki je vozil za njim. Močno je počilo in že sta oba voznika izstopila. Nista se kaj dosti jezila, vseeno pa smo se naredili Francoze in odpeljali naprej.

Črpalka v kolibi

V teh krajih bi res krvavo potrebovali dež. Povsod samo pesek in kamenje. Vozimo se ob robu puščave Lut, a tudi tam, kjer ni puščava, pokrajina ni bolj prijazna. Vročina je skoraj neznosna. Naša poletna vročina je v primerjavi s tem prav prijeten hlad. Še sreča, da smo namenjeni v bolj hladne kraje, zakaj vročino res slabo prenašam.

Celjska alpinistična odprava je v začetku maja odpotovala v pakistanski del Himalaje (Karakorum). Poskušali bodo osvojiti težko steno Trango Towerja in se povzpeti na osemtisočak Broad Peak. Na pot so odšli s kombijem preko Bolgarije, Turčije in Irana. O vtisih s poti poroča Bojan Šrot.

Šesti dan zjutraj smo prispeli do pakistanske meje. Vzdolž meje na pakistanski strani je žičnata ograja, za ograjo pa taborišče beguncev iz Afganistana. V puščavi. Neverjetna beda, nam pa ni jasno, kako lahko človek sploh preživi v takšnih razmerah. Groza celo za azijske razmere.

Na pakistanski meji smo spet pričakovali težave s cariniki. Gotovo bomo morali plačati kakšno uvozno carino za opremo; pripravljeni smo na najhujše, k sreči pa je tako vroče, da se tudi carinikom ne ljubi delati. Malo pogledajo po avtomobilu, potem pa nam zaželijo dobrodošlico. Kaže, da smo prišli v kraje, kjer so doma prijazni ljudje. Že takoj v začetku smo dobili takšen občutek.

Srečali smo mlad nemški par, ki s preurejenim hladilnikom potuje v Nepal. Pred leti sta že vozila po Pakistanu, zato poznata ceste. Prvih 300 kilometrov je obupnih povesta. Makadam čez puščavo, kjer predstavlja 60 kilometrov na uro že pravo dirko, običajno pa se moraš cijaziti z dvajsetimi kilometri na uro.

Ker ni vmes nobene bencinske črpalke, nalijemo bencin v vse posode, ki jih imamo s seboj. Bil pa je pravi hec, ko smo iskali bencinsko črpalko; nikjer kaj podobnega črpalki, vsaj takšna kot si jo mi predstavljamo ne. Potem pa vprašamo pri kolibi zbiti iz lesa in pokriti s pločevino. Spredaj so bili pločevinasti sodi.

»Da, to je črpalka«, so nam veselo pritrdili, takoj privlekli lijak, plastično cev in kanto bencina. Nemogoče je mogoče.

(nadaljevanje prihodnjič

Biserna Lukmerjeva iz Braslovč

Albin in Marija Lukmer iz Braslovč sta v soboto praznovala v krogu svojih najdražjih 60-letnico skupnega življenja – biserno poroko. Obred je v poročni dvorani žalske občinske skupščine opravil predsednik OK SZDL Žalec Janez Meglič.

Albin Lukmer se je rodil 1900. leta v Lokah pri Trbovljah, kot peti otrok kmečkih staršev. Ko je bil star 6 let, mu je umrl oče in je odšel služit za pastirja v Radeče, kjer je tudi obiskoval osnovno šolo. Med prvo svetovno vojno je kot 18-letni fant moral oditi v vojsko, pa se je vrnil domov, se šel učit za mesarja v Celje in se izučil za mesarskega pomočnika. Nato je delal v Slovenskih Konjicah, Celju ter v Preboldu, kjer je spoznal tudi ženo Marijo.

Marija Lukmer, rojena Vecej, je bila rojena 1905. leta v Orli vasi kot šesti otrok, v družini pa jih je bilo osem. Po končani šoli se je izučila za šiviljo, z možem Albinom pa se je spoznala, preden je odšla na delo v Zagreb.

Iz njunega poznanstva se je rodila velika ljubezen. Zakonsko zvezo sta sklenila leta 1927 v Braslovčah. Po poroki sta pričela z mesarijo na Polzeli, Pesjem pri Velenju, nato se vrnila zopet na Polzelo in nato v Braslovče, kjer sta si ustvarila lasten dom. V njunem zakonu so se rodile 4 hčerke.

Že leta 1925 je Albin, ko je v Preboldu še bil mesarski pomočnik, izobesil rdečo zastavo na cerkveni zvonik, po nalogu tamkajšnjih komunistov. Že pred vojno, predvsem pa prva leta okupacije, je sodeloval s predvojnimi komunisti, največ z brati Hribar, kar je opisano tudi v knjigi »Med Mrzlico in Dobrovljami«. Kljub trdemu delu je vsa družina živela v sreči in zadovoljstvu. To srečo pa je pretrgala II. svetovna vojna. Nenehen strah pred okupatorjem, to je najhujšim, je opozarjal tudi Lukmerjeve, da divja vojna vihra, ki nikomur ne prizanaša. Kot zavedna Slovenca sta že od leta 1942 aktivno sodelovala oba, predvsem mož Albin. Po nalogu Okrožnega odbora OF Šoštanj je zbiral hrano in ves ostali material. Med vojno so ga zato Nemci trikrat obsodili na smrt, vendar je vsakokrat po naključju ušel smrti.

Po vojni se je zaposlil pri Mesninah v Celju kot mesarski mojster ter se leta 1967 upokojil. Albin je že od mladih let ljubil naravo ter divjad, zato se je vključil v zeleno bratovščino in je že več kot 50 let aktiven član LD Braslovče, kjer je opravljal razne funkcije. Kot lovca, mesarja, ter vedno razpoloženega in nasmejanega, ga pozna širša okolica v Savinjski in Šaleški dolini. Bil je aktiven član gasilskega društva, saj je bil vrsto let poveljnik v GD Braslovče.

Lukmerjeva mama je vseskozi pomagala možu Albinu pri njegovi obrti ter v času njegove odsotnosti prevzela vrsto odgovornosti za dobro opravljanje te dejavnosti. Prav skrbno pa je vzgajala otroke.

Danes jubilanta uživata jesen življenja v Braslovčah na svojem domu, kamor se vsi otroci s svojimi družinami radi vračajo. Kadar so vsi skupaj, so najbolj zadovoljni in srečni.

TONE TAVČAR

Obnovljena Tkanina

Z obnovo veleblagovnice Tkanine v Celju so pričeli kasno spomladi, vendar so bila dela kljub slabemu vremenu pravočasno zaključena. Izvajalec del je bilo gradbeno podjetje Ingrad, ki je tesno sodelovalo z zavodom za spomeniško varstvo iz Celja. Pregledali so stare arhive in nekdanjo podobo te stavbe ter ji v teh ovirih tudi vrnili nekdanji lesk. Zaenkrat so obnovili fasado in nadstrešek, spodnji del, kjer so izložbe, bodo obnavljali kasneje. Trajnost nadstreška zagotavlja bakrena obloga, ki hkrati stavbo tudi plemeniti. Dosedanja obnova stane 40 milijonov, vsaj toliko pa jih bodo še rabili, ko se bodo lotili spodnjega dela.

Otvoritev Tkanine v prenovljeni obleki je bila v soboto, kjer se je zbralo veliko občinstva. Za zabavo je poskrbel ansambel Čudežna polja, kupci pa so lahko kupovali blago po znantno nižjih cenah. Popust od 20. do 27. junija, v času Tedna Tkanine bo še veljal, predvsem za tekstilno blago, od 10 do 25 odstotkov.

Z.S

Hvala vsem, ki so pripravili srečanje

Društvo invalidov občine Žalec je v nedeljo pripravilo v Vrbju pri Žalcu srečanje invalidov. Najprej so zbranim pripravili bogat kulturni pogram učenci OŠ Gotovlje, moški pevski zbor iz Griž, pionirska gledališka skupina Vrba iz Vrbja, Slavica Sedminek je igrala na citre, spremljal pa jo je Uroš Salobior na kitaro. Poleg tega so še pripravili tekmovanje v streljanju, šahu in metanju pikada. Za veselo razpoloženje je igral ansambel Mesečine iz Šempetra.

Franc Ribič, predsednik društva invalidov občine Žalec: »Od 1200 invalidov jih je tu okoli tristo. Vsi niso mogli priti, bilo pa je lepo. Poleg kulturnega programa smo pripravili tudi zabavne igre. Takšna srečanja so za invalide enkratna, saj se tako med sabo spoznajo in vidijo.«

Silva Štorman: »Menim, da bi se na leto lahko srečali vsaj dvakrat. Ker je danes vreme bolj kislo, gotovo ni toliko kot lani, ko smo imeli lepo vreme. Tistim, ki jih danes ni tukaj, je lahko žal.«

Mirko Lebar: »Doma sem iz Ložnice pri Žalcu in danes malo utrujen, saj praznujem 36. rojstni dan. Na ta srečanja pridem če le lahko. Sem brez obeh nog in zato je moje gibanje omejeno. Hvala vsem, ki so pripravili to srečanje.«

TONE TAVČAR

Na obisku pri graničarjih

Rezervni vojaški starešine iz celjske krajevne skupnosti Karel Destovnik-Kajuh so letošnje izobraževanje dopolnili z ekskurzijo na Duh na Ostrem vrhu in v Maribor. Pridružili so se jim starešine iz štirih drugih krajevnih organizacij.

Za svoj izlet si vsako leto izberejo poseben motto. Lani je bila to saniteta, letos pa meja in revolucija. Tako so odšli na obisk h graničarjem na Duh. Mladi branilci domovine so jih sprejeli v lepo urejeni karavli, ki so jo zgradili lani. Celjani so jim poklonili monografijo Celja in vzdušje je kmalu postalo tovariško. Nekateri graničarji so pred tem služili v Celju in med rezervisti so spoznali pravkar upokojenega zastavnika, tako da je bilo srečanje še bolj prisrčno.

Na Duhu so se nato ustavili pri spomeniku padlih predvojnih komunistov Nikole Hečimovića in Djure Djakovića ter si ogledali muzej o predvojnem delovanju naprednih sil ob meji in v času okupacije. Izlet so zaključili z ogledom Maribora in njegovega Muzeja revolucije.

JOŽE LIPNIK

Nov tlak za svetinsko lepotico

Okrnjena denarna sredstva so kriva, da bo marsikatera spomeniškovarstvena akcija premaknjena na kasnejše obdobje, nekatere naloge pa bo mogoče uresničiti samo delno.

Vsem težavam navkljub so se v celjski občini že začela pripravljalna dela za ureditev tlaka v znameniti cerkvi na Svetini, ki sodi med najlepše ohranjene spomenike na celjskem območju.

Svetinska cerkev je bila v celoti obnovljena pred leti. Najprej so sanirali zidovje, v vsej svoji lepoti pa je zažarela, ko sta dobili ladja in zvonik skodlasto streho.

Zaradi neodložljivih drugih spomeniškovarstvenih del je morala zato cerkev na Svetini čakati vrsto let, da so se strokovnjaki spet spomnili nanjo. Stari tlak, ki so ga pred leti odstranili v oltarnem prostoru, ker je bil dotrajan, bodo zdaj nadomestili z novim in ga izenačili z ostalim, tako da bo ves tlak v cerkvi enak in sicer iz opečnih tlakovcev. Ta bo položen po posebnem načrtu in obarvan tako, da bo v sozvočju z drugimi barvami v prostoru.

Z.S.

V SPOMIN

Janko Štrukelj

Janko Štrukelj, diplomirani inženir kemije, se je rodil pred 76 leti v Ljubljani. Tam je končal šolanje in se nekaj let pred drugo svetovno vojno zaposlil v takratni Tekstilni tovarni Celje, zdajšnji Metki. Janka smo poznali kot zaslužnega borca za osvoboditev in uresničitev naših idealov pri izgradnji domovine, vestnega delavca in strokovnjaka ter dobrega tovariša in družinskega očeta.

Med drugo svetovno vojno je Janko Štrukelj aktivno deloval v narodnoosvobodilnem gibanju. Že leta 1940 se je seznanil s pokrajinskim sekretarjem KP Bibo Röckom, študentom medicine iz Šoštanja. Ker Röck zaradi varnostnih razlogov ni smel zahajati domov, se je često zadrževal pri Janku. Röcka so nacisti že oktobra 1941 aretirali in februarja 1942 ustrelili, njegovo delo v OF pa je nadaljeval Janko. V njegovi hiši je bilo že prve mesece leta 1941 skrivališče nasprotnikov okupatorja, pri Štrukljevih se je zdravila ranjena partizanka, po napadu na Zgornje Savinjsko dolino marca 1945 pa so tu dobile zavetje partizanke.

Janko je leta 1943 prevzel pomembno in odgovorno nalogo vodje VOS za širše celjsko območje, leto kasneje pa so ga imenovali za tajnika odbora OF za teren Spodnji Medlog, Lisce in Polule.

Po osvoboditvi, maja 1945, je Janko skrbel za razvoj in delo v industriji na celjskem območju. V težkih časih obnove in izgradnje domovine je bila to vsekakor zahtevna naloga, ki je terjala veliko časa, volje in naporov. Delalo se je od jutra do večera, ponoči pa so na občinskih sejah reševali številne težave. Janko je bil tudi član komisije za prevzem objektov in naprav ob nacionalizaciji. Bil je direktor tovarne Metka, Tovarne organskih barvil Celje in kasneje minister za tekstilno industrijo Slovenije. Kot strokovni svetovalec je pomagal, pri izgradnji Tekstilnega kombinata v Titogradu, upokojil pa se je v Poslovnem združenju tekstilne industrije Slovenije.

FRANC JAGER

7. Forma Viva na COŠ Fran Roš

V ponedeljek se bo pričela tradicionalna, tokrat že sedma, Forma Viva pri celodnevni osnovni šoli Fran Roš v Celju. Namenjena je organiziranemu preživljanju prostega časa in bogatenju likovne kulture med mladimi.

Letos bodo mladi ustvarjalci izdelovali freske na disperzijski osnovi pod strokovnim vodstvom akademskega slikarja Blaža de Glerie in akademskega kiparja Franca Purga.

Na Formi Vivi bodo sodelovali največ trije učenci iz osnovnih šol celjske občine z višje stopnje, torej od petega razreda naprej. Mladi likovni ustvarjalci bodo delali ves dan, njihovo delo pa bodo spremljali mladi novinarji in fotografi.

Zaključek Forme Vive bo prihodnji petek ob 18. uri.

VVE

HODITE V KINO SAMO MED TDF?

Za najboljše so tudi zahteve večje

Na rob letnemu koncertu Akademskega pevskega zbora Boris Kidrič Celje

V petek, 19. junija je akademski zbor Boris Kidrič pripravil svoj letni koncert. Zbor je v tej sezoni prevzela zborovodkinja Adriana Požun, študentka tretjega letnika Akademije za glasbo v Ljubljani. Koncertni list je obetal z zahtevno izbranim programom, da bomo poslušalci doživeli lep zborovski večer.

Prva odpeta pesem J. Arcadelta: Ave Maria je zazvenela tako čudovito, da so poslušalca lahko spreleteli mravljinci. Zbor je zazvenel polno, zvočno izenačeno, sveži, mladi glasovi so neprimerljivi z glasovi starejših pevcev, tako je zboru in zborovodkinji že po naravi dano, da lahko ustvarijo zvočno barvo, ki prevzame vsakega poslušalca. Seveda pa vse le ni dano samo po sebi. V naslednjih pesmih smo začutili tudi pomanjkljivosti, ki se jim bo morala zborovodkinja močno posvetiti. Boleče kovinsko in neizenačeno zvenijo soprani, njihovi vstopi so bili tudi pri večini zahtevnih skladb neenotni. Mestoma so šibki tudi tenorji. To sta pač dva občutljiva glasova, potrebna posebne zborovodjeve skrbi in potrpljenja. Mehki alti in lepo obarvani basi zaslužijo pohvalo.

V prvem delu smo slišali še solidne izvedbe pesmi O. Lassa, J. S. Bacha, J. P. Gallusa, A. Srebotnjaka in Z. Kodallyja. Skladba C. Monteverdija: Benedictus in Agnus dei je bila za zbor kar pretežek zalogaj, pa ne zaradi intonančnih težav. Potrebuje mnogo piljenja in spominskega dela, pri vaji enkrat na teden pa je to nemogoče izpeljati.

Drugi del koncertnega programa je bil lahkotnejši, kar se je pokazalo tudi pri bolj sproščenem izvajanju pevcev. Adamičeva Kresovale tri devojke je trd oreh za vsak zbor in soprani ga niso uspeli streti tako, kot si je skladatelj zamislil. Zelo lepo je bila izvedena Žgančeva priredba Vuprem oči. Nasploh je potrebno usmeriti pozornost zbora in zborovodkinje še na poglobljeno interpretacijo z več dinamičnih razlik. Zbor zveni v eni dinamični stopnji – srednje glasno, močno smo pogrešali piano petja. Seveda pa so to zahteve za tak zbor, kot je akademski, ki sodi med najboljše slovenske zbore, saj želimo, da to tudi ostane. Zavedamo se, da je kar malo zborov in malo zborovodij, ki so sposobni tak letni koncert sploh pripraviti in ga tako tudi izvesti. Toda od dobrih se zahteva vedno več. Naj bodo te misli v pomoč pri študiju za tekmovanje Naša pesem Maribor, saj vsi želimo, da bi Celje predstavilo kar najboljše, kar premore. Že zdaj vem, da uspeh ne bo izostal.

DRAGICA ŽVAR

V Svatnah spet Miklova Zala

Po trinajstih letih bodo v Svatnah pri Šentjakobu v Rožu na avstrijskem Koroškem spet uprizorili Miklovo Zalo.

Igralci iz različnih krajev že nekaj časa vadijo, pomagajo pa jim tudi nekateri poklicni igralci iz Slovenije. Režijo je prevzel Peter Militarov, glasbeno opremo pripravljata Gal Hartman in Jani Golob, za sceno skrbita Saša Kump in Milan Hrast.

Letošnjo Miklovo Zalo sta po besedilu Jake Špicarja priredila koroški pisatelj Janko Messner in dramaturg Bruno Hartman. V Svatnah na tako imenovanih zgodovinskih tleh, kjer še stojijo Miklova in Serajnikova domačija ter nekaj sto let stara lipa, bo na prostem nastala zanimiva uprizoritev, ki bo nedvomno razburkala Koroško in vseslovensko kulturno javnost.

Organizator, Slovenska prosvetna zveza iz Celovca pričakuje na predstavah, ki bodo 25. in 26. julija ter 1., 2., 15., in 16. avgusta, tudi množičen obisk iz Slovenije.

MATEJA PODJED

Potegnili so črto

Kulturno življenje na STŠ sooblikujejo prizadevni recitatorji

Člani gledališke delavnice na STŠ Maršala Tita so tako kot že nekaj preteklih let tudi letos zaključili zelo uspešno leto. Poleg nastopanja na šolskih prireditvah in proslavah tudi tekmujejo; celo v zveznem merilu. Zato ni čudno, da jih kritiki imenujejo »celjska šola recitiranja« in spadaj v sam vrh slovenskih srednješolskih gledaliških skupin.

Najuspelejša recitala letošnjega leta sta bila Portret pesnice Jane Kvas in Jonatan Livingston-Galeb. S prvim so se predstavili profesorjem ob dnevu žena in z njim nastopili na letošnji Naši besedi. Po uspehu na območnem srečanju so se uvrstili na republiško. Z recitalom Jonatan Livingston-Galeb pa so nastopili na srečanju gledaliških skupin tehniških šol SFRJ, ki je bilo letos od 7. do 9. maja v Osijeku in osvojili prvo mesto.

Mladi gledališčniki že imajo nekaj načrtov za prihodnje leto. Po besedah mentorice prof. Darje Poglajen nameravajo pripraviti krajšo uprizoritev Puškinovega teksta Jevgenij Onjegin in se udeležiti srečanja gledaliških skupin, ki bo prihodnje leto v Pulju.

JANKO PETROVEC

REKLI SO:

Janez Karlin, predsednik področnega združenja gledaliških skupin Slovenije pri podelitvi Linhartove listine KUD Zarji Trnovlje, o nagrajevanju v ljubiteljski kulturi:

»Časi so kulturi nenaklonjeni kot že dolgo ne, zato se poraja tudi vse več problemov okoli danarja, zlasti okoli nagrajevanja strokovnih vodij. Nekako bolj je uveljavljeno nagrajevanje zborovodij, medtem ko večina režiserjev dela z amaterskimi skupinami za skromne, skoraj simbolične nagrade. Prav to pa je področje, ki bi ga morali enakopravno urediti v sprejemljivih razponih za vse strokovne delavce.«

»Prešeren« je zelo množičen

Kljub malo denarja – veliko muzike

Železničarsko prosvetno društvo France Prešeren je največje v celjski občini in z najdaljšo tradicijo, saj je pred dvema letoma slavilo 90-letnico. V šestih sekcijah je aktivnih 239 članov. Minulo leto je društvo pripravilo kar 151 nastopov, kar kaže na izredno prizadevnost vseh članov in sekcij.

Skupinam je priznana tudi izredno visoka kakovost, saj so folklorna skupina, pevski zbor, tamburaški in zabavni orkester uvrščeni v prvo kakovostno raven. Enako je bil ocenjen tudi pihalni orkester, dokler je uspešno delal. ŽPD France Prešeren Celje je imel minuli teden občni zbor na katerem je mesto predsednika upravnega odbora za **Borisom Kmetom** prevzel **Bojan Trkaj.**

Dosedanji predsednik je v svojem izčrpnem poročilu nanizal probleme in uspehe društva zadnjih dveh let. Izpostavil je tudi dejstvo, da društvo ne more postaviti skupnega delovnega programa, kajti posamezne sekcije delajo samostojno, same načrtujejo in tudi uspešno izpolnjujejo svoje načrte. Gotovo pa je tehtna ovira za večjo medsebojno povezavo članstva dejstvo, da društvo nima lastnega doma, niti prostora za razvijanje družabnih srečanj in shranjevanje številnih priznanj, odlikovanj in spominskih daril.

Tudi gmotni položaj tega velikega društva ni najboljši. Iz poročila je razvidno, da je društvo za letao 1985 prejelo od Zveze kulturnih organizacij 2,514.000 dinarjev dotacije, od Železničarskega gospodarstva pa 250.000 dinarjev. Lani je društvo od ZKO dobilo nekaj več kot štiri milijone dinarjev. Za tako razvejano dejavnost in stroške ki sežejo na vzdrževanje in ogrevanje prostorov, so ta sredstva izredno majhna vendar pa se s podobnimi težavami otepajo vsa društva in tudi Zveza kulturnih organizacij.

MATEJA PODJED

Moje Titovo Velenje

Dokumentarni film posnela TV

Dokumentarni film z naslovom Moje Titovo Velenje bo na sporedu 1. julija ob 20. uri na prvem televizijskem programu, v njem pa bodo obujali misli na tedanje in sedanje čase Nestl Žgank, Ivo Jamnikar, Jakob Grčar, Mirko Krušnik st. in mlajši, Ivo Rahten, Jože Volk, Ivan Novinšek, Ivan Fece in drugi.

To bo pripoved o vzponih in padcih, sporazumih in tudi nesporazumih ob prvih začetkih izgradnje Titovega Velenja, mesta, povezanega z rojstvom samoupravljanja. Z rokami zagnanih delovnih ljudi, z njihovim udarniškim delom je postavljeno tisto, kar je nad zemljo in večji del tistega, ki ustvarja dohodek iz rudarskih jam.

Čeprav iz revirjev, so se strokovnjaki in politiki iz slovenske direkcije rudnikov v Ljubljani takšnim zamislim upirali. Vselej pa jih je podprl tovariš Tito. S ponosom se je znal pohvaliti tudi pred številnimi delegacijami, češ, tukaj lahko vidite kako pri nas gradimo samoupravljanje.

Film zastavlja vprašanje koliko je danes še te zagnanosti in zaupanja? Ali vse večje ugreznine nad rudnikom ne simbolizirajo tudi vse bolj načetih družbenih odnosov?

LOJZE OJSTRŠEK

Z obnovo na celjskem gradu nadaljujejo

Gradbena sezona ekipi, ki ima na skrbi celjski grad letos ni naklonjena. Spomladi so opravili pripravljalna dela, v ponedeljek pa je akcija za nadaljnjo obnovo celjskega gradu stekla.

Turistično društvo jo budno spremlja, strokovnjaki zavoda za spomeniško varstvo Celje pa bodo poskrbeli, da bodo dela strokovno opravili.

Za očiščevalno akcijo v ponedeljek so vse potebno priskrbeli delavci celjskega Remonta, ki že vrsto let opravljajo na gradu gradbena dela. V popoldanskem času so prostovoljno pomagali opravljati zemeljska dela.

Prostovoljci so na grajskem prostoru pred restavracijo odstranili lesen pod, ki je bil nevaren za obiskovalce, potem pa so vozili pesek v nekdanjo grajsko klet.

Z NOVIM TEDNIKOM TUDI NA MORJU

Novi tednik poiščite v Vjestnikovih kioskih

Ples je lahko tudi vesel

Plesno gledališče Celje letos ni imelo novih plesnih predstav, zaradi daljše odsotnosti vodje in koreografinje Gordane Stefanovič-Erjavec. S prikazom dela pa so želeli vsaj do neke mere zapolniti vrzel, ki je nastala v tej sezoni. Prireditev, ki je bila prejšnji petek v Pionirskem domu Cvetke Jerinove v Celju, je bila namenjena predvsem staršem.

Se tisti zadnji, ki so dvomili o vrednosti takšnega preživljanja prostega časa svojih otrok, so se lahko prepričali, da je ples trdo delo, da pa se z rednimi vajami, ljubeznijo in kančkom talenta lahko izoblikujejo obetavni plesalci, kot jih je že nekaj v starejši skupini plesnega gledališča.

Koreografinja Gordana Stefanovič-Erjavec je znana po tem, da veliko pozornosti namenja tehniki giba, ki ga je letos dopolnila tudi z vajami iz klasičnega baleta, ki jih vodi baletna pedagoginja Sabina Mulej iz Maribora. Gibalna tehnika je prirejena različnim starostnim stopnjam plesalk hkrati z njo tudi vsebine plesnih koreografij. Zanje, videli smo jih tri, lahko rečemo, da pomenijo premik v iskanjih plesnega gledališča. Bolj kot kdajkoli prej leta posega v doživljanje otrok in mladostnikov, sproščeno, radoživo in s polno humorja. Torej tistega, kar v sodobnih plesnih skupinah otrok in mladostnikov zaenkrat še najbolj pogrešamo.

VVE

Revija godbenikov

Zveze kulturnih organizacij občine Žalec, odbor za pihalne orkestre, je v soboto v kulturnem domu v Žalcu pripravil tradicionalno revijo pihalnih orkestrov. Nastopili so mladinski pihalni orkester iz Žalca in pihalni orkestri iz Liboj, Griž in Prebolda. Igrali so skladbe po lastnem izboru, predvsem take, za katere vedo, da so všeč tudi poslušalcem. Zato je bil to za maloštevilno občinstvo lep kulturni večer. Na sliki: Med koncertom mladinskega pihalnega orkestra Žalec, ki ga vodi Stanko Podbregar. T. TAVČAR

Za sproščeno petje

Zveza kulturnih organizacij Celje je namenila vrsto razprav problemom, ki tarejo glasbeno dejavnost, ob teh razpravah je veliko razmišljala tudi kulturna skupnost. Temu področju so namenili osrednjo pozornost tudi delegati na včerajšnji seji skupščine kulturne skupnosti Celje, o čemer bomo podrobneje še poročali.

V pripravljenem gradivu je nanizana vrsta dilem, vprašanj, predlogov in sugestij, ki jih bo veljalo čimprej razrešiti, da bi lahko v prihodnje zbori bolj sproščeno peli in igrali.

Odbor za glasbeno dejavnost se v svojih sugestijah zavzema, da se je treba najprej opredeliti, koliko in katere sestave v Celju potrebujemo, in to morda najprej tiste, ki bi naj imeli poseben status in bi morali zagotavljati in nenehno potrjevati svojo kakovost. Le-ti bi tudi predstavljali Celje v slovenskem in širšem kulturnem prostoru in hkrati imeli za dolžitve v okviru potreb celjske kulturne sredine.

Pod poseben status pa gre razumeti predvsem normalne delovne pogoje, urejeno honoriranje umetniških vodij, vsakemu sestavu omogočiti enkrat letno vsaj tridnevne intenzivne vaje kot priprave na revije ali določene zadolžitve na kulturnem področju.

M. P

Aktualne teme na TDF 87

Tudi letošnji program Tedna domačega filma v Celju bo vseboval troje posvetovanj z aktualno kulturnopolitično tematiko. Filmskovzgojni delavci bodo skupaj s srednješolci razpravljali o temi Mladi in umetniška interpretacija ljubezni na platnu. Drugi posvet bo namenjen problematiki slovenskega filmskega sveta oziroma uresničevanju zakona o filmu. Tako imenovani jugoslovanski filmski zbor pa naj bi razpravljal o statusu filmskega delavca v Jugoslaviji in o različnih možnostih filmske produkcije.

Zanimivo je, da je delovna skupina, ki je izbirala téme, omahovala pri določanju prednostnega reda, saj se je na primer kot izredno žgoč problem kazala divja in pravno neurejena dejavnost video klubov. Ker pa bodo o tem razpravljali na okrogli mizi v okviru puljskega filmskega festivala, naj bi Celje raje razgrnilo vrsto vprašanj o tem, zakaj je delo slovenskega filmskega sveta, ki vrednoti, ocenjuje dela s slovenskega filmskega sporeda, tako neopazno in brez vsakršnega vpliva. Ustanovitev sveta je namreč narekovala zahteva po bolj usklajenih naporih kinematografov in kulturne politike pri širjenju filmske kulture. Toda kinematografi ocen filmskega sveta ne upoštevajo. Njegovo delo pada v »prazen prostor«, saj tudi kinoobiskovalci niso seznanjeni, kakšno oceno je svet, ki ga sestavljajo kritiki in kulturni oziroma javni delavci, namenil posameznemu domačemu in tujemu filmu. Kinematografi so v bistvu delo sveta popolnoma prezrli. Tako nastaja reportoarna politika v kinodvoranah še naprej brez vsakršnih umetniških kriterijev, kaj se dogaja z ravnijo filmske kulture, pa je znano. Zelo zanimivo bo slišati razprave predstavnikov kinematografov, ki, razen redkih izjem, za popularizacijo ocen sveta niso storili ničesar.

Jugoslovansko posvetovanje o statusu filmskega delavca naj bi razkrilo vsaj troje vidikov: družbenoekonomski, profesionalni in avtorski položaj delavcev (problem avtorskih pravic in njihovega pravnega reguliranja). Problematika je sicer v različnih delih Jugoslavije zelo različna. Prav to pa bo najbrž izziv za filmske delavce v Jugoslaviji. Še posebej zato, ker so tudi produkcijske možnosti, ki odrejajo tak ali drugačen položaj filmskih delavcev v republikah in pokrajinah, nadvse različne. Pri vsebinski izpeljavi tega posveta naj bi se posebej angažirala društva filmskih delavcev.

Mnogo pričakovanj bo zagotovo vzbudilo srečanje filmskovzgojnih delavcev Slovenije. Problematizacije umetniške interpretacije ljubezni na platnu bo odmik od dosedanjih tem, ki so se sukale okrog nasilja, grozljivk, spolnosti. Vendar bo strokovno besedovanje uspelo le v primeru, če bodo v pripravah ves čas sodelovali predvsem mladi. Skratka – vsebinska zasnova posvetovanj na TDF 87 je aktualna in nedvomno zahtevna.

J. V.

PRIREDITVE

Mladinski kulturni center KLjUB Celje: V petek, 26. junija ob 19. uri bo »Žur à la Marjan Ogrinc«.

Klub kulturnih delavcev Ivan Cankar: V petek, 26. junija ob 19. uri bo predavanje Darke Domitrovič-Uranjek in okrogla miza o ekološki bilanci celjske občine.

Dom Svobode Zidani most: V soboto, 27. junija ob 17. uri bo večer folklore v izvedbi folklorne skupine kulturno-umetniškega društva Rečica pri Laškem.

V ponedeljek, 29. junija ob 19. uri bodo člani domačega kulturno-umetniškega društva pripravili gledališki večer, nastopili pa bodo tudi pevci moškega peskega zbora iz Rimskih Toplic.

V sredo, 1. julija ob 19. uri bo koncert železničarske godbe na pihala Zidani most.

Zdravilišče Rogaška Slatina: V torek, 30. junija ob 20.30. uri bo v Zdraviliški dvorani revija standardnih in latinsko-ameriških plesov v izvedbi plesne skupine kulturno-umetniškega društva Tine Rožanc iz Ljubljane.

V petek, 26. junija ob 20.30. uri bo v Pivnici otvoritev razstave likovnih del, v kulturnem programu bodo nastopili pevci Ljubljanskega okteta.

Večnamenska dvorana Zreče: V torek, 30. junija bo otvoritev razstavo ikon Aleksandra Kovača iz Maribora.

Likovni salon Celje: Do 5. julija so na ogled kiparska dela Zmaga Posege.

Knjižnica Edvarda Kardelja Celje: Do 30. junija si še lahko ogledate razstavo slovenskih bibliografij.

OBVESTILO

KRAJEVNA SKUPNOST BLAGOVNA

obvešča vse krajane da je zaradi graditve prizidka k osnovni šoli Blagovna **začasno sedež krajevne skupnosti v domu gasilcev na Selah.** Uradne ure so ob sredah in petkih od 18. do 20. ure.

Hkrati obveščajo krajane novega naselja oziroma vaške skupnosti Jezero v krajevni skupnosti Blagovna, da v času gradnje prizidka k osnovni šoli uporabljajo spodnjo cesto.

Pisatelj kot čuvaj spominov

Življenjski jubilej pisatelja Daneta Debiča

»Nikoli si nisem mogel predstavljati, da bodo ljudje, moji sodelavci, prijatelji in znanci tako pozorni do mojega jubileja«, je oni dan, ko sem mu čestitala za 60. rojstni dan, skoraj v zadregi dejal Dane Debič, pripovednik, urednik, ravnatelj knjižnice Edvarda Kardelja v Celju.

Potem sva dolgo kramljala o sodobnih komunikacijah v knjižničarstvu, o poteh in stranpoteh kulturne politike, o vsakdanjostih, ki jim zna Dane Debič prisluhniti ne samo kot pisatelj, ampak predvsem kot človek. Zdi se, da prav iz te vrline izvira njegova pisateljska moč, ki se je kopičila v njem, še preden je na star pisalni stroj natipkal svoj prvi roman Brez milosti, ki ga je bil tedaj ponudil v branje profesorju Srebretu. Ta ga je pozitivno ocenil in to je dalo avtorju spodbudo, da ga je končal. Nato ga je poslal v branje Ivanu Potrču in prišlo je do objave odlomka z naslovom Kurir. Spomladi leta 1955 je bilo delo nagrajeno na natečaju Državne založbe Slovenije. Objava v Sodobnosti in predstavitev njegovega literarnega dela v Delu je ugodno vplivala na pisatelja. Tone Pavček je, tedaj še kot novinar pri Delu, med prvimi pisal o mladem pisatelju Danetu Debiču. Kot svetovalec in dober prijatelj je pomagal brusiti roman Stekleni metulji, ki je kasneje izšel pri založbi Obzorje.

Dane Debič se je rodil v Vrbju pri Žalcu 9. junija 1927 v družini trgovca in gostilničarja. Kot žalskemu občanu so mu pred dnevi izkazali pozornost ob njegovem jubileju tudi v Občinski matični knjižnici Žalec, kamor radi povabijo v goste literarne ustvarjalce. Večer s pisateljem Danetom Debičem so še posebej skrbno pripravili. Njegovo ustvarjalno pot je predstavila profesorica Božena Orožen, ki je označila Daneta Debiča kot čuvaja spominov. Po predstavitvi njegovih del in kulturnem programu je pisatelj upihnil 60 sveč, ki so plapolale na torti v obliki knjigi. Potem je mogel razbrati napis na torti: Sanjska cesta. Kasneje je v pogovoru Dane Debič na njegov, prisrčen in neposreden način priznal, da ga je ta pozornost tako spodbudila, da bo končal pisanje knjige, ki nosi prav ta naslov: Sanjska cesta.

Zavoljo mnogih družbenopolitičnih nalog in funkcij je pisateljsko pero moralo včasih zastati. Leta 1971 je izšel njegov roman Tokovi življenja.

Pisatelj Dane Debič je za svoja dela prejel številna priznanja in nagrade in kot udeleženec NOB tudi odličja in medalje. Za roman Stekleni metulji pa je prejel Prežihovo nagrado, za Balado o modri svetlobi Kajuhovo nagrado in nagrado Državne založbe. Proza Daneta Debiča je v glavnem realistična in v skladu s tedanjo estetiko in se dotika realnega vojnega in povojnega življenja.

Zaželimo pisatelju še veliko let in pisateljske moči.

M. PODJED
L. KORBER

Celjski motivi na podobah

Zaključena šesta slikarska kolonija

V okviru Turističnega tedna v Celju je bila na ogled v prostorih Muzeja revolucije Celje razstava slikarskih del 6. kolonije, na kateri je sodelovalo 43 učencev, v Atriju Turističnega društva pa so predstavili izdelke lanske kolonije.

Tako kot prejšnja leta, je bila tudi letošnja kolonija tematsko opredeljena – CELJSKI MOTIVI – podobe mesta, katerega korenine urbane zasnove segajo skoraj dve tisočletji nazaj. Na razstavi smo sledili raznolikim podobam arhitekturnih gmot, vedut, pejsažev, ki so v svojih individulanih grupacijah ustvarili raznobarvnost in zanimiv oblikovni vpogled v naše neposredno življenjsko okolje. Pri tem pa ni bila pomembna samo zunanja podoba mesta, posameznih objektov, ki so urbano ali pa kulturnozgodovinsko pomembni signeji mesta Celja, temveč tudi odnos, ki so ga čutili posamezni ustvarjalci do tega okolja ter do ljudi, ki se vežejo z njegovo urbano sredino.

6. slikarska kolonija je letos svoj koncept razširila in vanj vključila tudi interierno slikanje – slikanje v delovnih organizacijah – tokrat v DO Kovinotehna.

Ustvarjalno delo učencev, njihovih mentorjev ter trud organizatorja – Pionirskega doma Celje, je ljubiteljsko vezano na tovrstno likovno prireditev, ki nam odpira drugačne razsežnosti kot pa smo jih vajeni. Čuten odnos do svojega okolja.

A. D.

Svet Srednje tehniške šole maršala Tita Celje, Pot na Lavo 22

objavlja
prosta dela in naloge:

1. učitelja matematike

za nedoločen čas

Pogoj: prof. matematike

2. učitelja kemije

za določen čas do 30. 6. 1988

Pogoj: dipl. inž. kemije

Kandidati bodo pričeli s polnim delovnim časom 1. septembra 1987. Pisne prijave z dokazili o izpolnjevanju razpisnih pogojev naj pošljejo v 15 dneh po objavi na naslov: Srednja tehniška šola maršala Tita, Celje, Pot na Lavo 22, 63001 Celje. O izbiri bomo kandidate obvestili v 30 dneh po končanem zbiranju prijav.

Elektrokovinarska oprema Titovo Velenje

objavlja

javno licitacijo

naslednjih osnovnih sredstev:

		izklicna cena
1.	stiskalnica PMS 190	1,100.000
2.	stabilni vrtalni stroj	100.000
3.	krožna žaga	450.000
4.	stebrni vrtalni stroj	875.000
5.	pnevm. škarje za trafo pločevino	400.000
6.	el. radiator	7.000
7.	oljni gorilec 200.000 cal	250.000
8.	vrtalni stroj Impeks	20.000
9.	rač. stroj Olivetti	4.000
10.	ročni brus strm perles	10.000
11.	kombi Z 435 F, let. 1981	250.000

Licitacija bo v četrtek, 2. julija ob 11. uri v prostorih DO Eko. Ogled osnovnih sredstev je mogoč uro pred pričetkom licitacije, ko bodo interesenti lahko vplačali 10 odstotno varščino, ki v primeru odstopa od dražbe zapade v korist dražitelja.

Prometni davek plača kupec. Ker bo licitacija opravljena po sistemu videno-kupljeno, poznejših reklamacij ne bomo upoštevali. Podrobnejše informacije so interesentom na voljo po tel. (063) 855-151, int. 227.

IZ DVEH ZORNIH KOTOV

Naj mleko iz Gornje Savinjske doline odteka v Ljubljano ali v Arjo vas?

Pred dnevi so predstavniki celjske mlekarne iz Arje vasi sklicali sestanek z mlečnimi proizvajalci v Šmihelu nad Mozirjem in jim obljubili, da bodo v bivši osnovni šoli uredili sirarno, pa trgovino in še kaj. Skratka, tisto, kar si Šmihelčani želijo že nekaj let. Obljubili so jim tudi višjo ceno za odkup mleka.

Ta sestanek pa je povzročil pravo pravcato vojno med prestavniki Zgornjesavinjske kmetijske zadruge in celjsko mlekarno, saj je znano, da mleko v Gornji Savinjski dolini odkupuje ljubljanski Mercator-Kit, katerega članica je tudi Zgornjesavinjska kmetijska zadruga.

Kako ocenjuje postopek in želje Hmezadove mlekarne direktor Zgornjesavinjske kmetijske zadruge Alojz Plaznik?

»Provokativni poseg Hmezadove mlekarne na naše proizvodno območje v Šmihelu je ena izmed posledic zgodovinsko pogojenih odnosov v preteklosti. Za lažje razumevanje je treba opozoriti na nekaj dejstev. Leta 1962 so Ljubljanske mlekarne v Bočni uredile malo sirarno, ki je iz takrat še skromnih količin odkupljenega mleka izdelovala visokokovostni sir. To je spodbudilo Celjsko mlekarno, da se je začela pogajati z Ljubljančani za prevzem te sirarne pod pretvezo, da je pač locirana na gravitacijskem odkupnem območju celjske regije. Dogovor je bil uspešen, sirarna prevzeta, vendar po kratkem času obratovanja tudi likvidirana. Sirarsko opremo so odpeljali v razvijajočo se celjsko mlekarno, proizvajalce mleka pa so prisilili, da so ga v začetku dostavljali do 17 kilometrov oddaljenega Letuša, kjer je že potekala njihova odkupna mlečna proga. Razočaranje proizvajalcev mleka v Bočni in okolici je bilo zelo veliko.

Leta 1964 je Zgornjesavinjska kmetijska zadruga organizirala odkup mleka za Celjske mlekarne po vseh krajih občine, da bi s tem spodbudila ekonomski interes ostalih kmetov za pospešeno pasemsko zamenjavo, selekcijsko in reprodukcijsko delo, ki je pogoj za napredno in gospodarno živinorejo. Tržna proizvodnja mleka je od skromnih začetnih količin hitro naraščala. Pogojevalo jo je zavzeto terensko delo kmetijske pospeševalne in veterinarske službe, uvajanje sodobnih tehnologij pridelovanja krme in krmljenja, skratka niz strokovnih aktivnosti v sklopu tedaj zastavljenega načrtnega preusmerjanja kmetij v specializirano tržno proizvodnjo. Že po treh letih organiziranega pospeševanja prireje in odkupa je začela celjska mlekarna naše mleko prodajati mlekarni v Kranj. Zadružni kamioni so ga vsak dan vozili preko Črnivca v kranjsko mlekarno, celjska pa je za prefakturiranje zaslužila okrog deset odstotkov tedaj veljavne odkupne cene. Delo je bilo naše, zaslužek pa njihov. Vsa leta poslovnega sodelovanja s Celjsko mlekaro je njihovo vodstvo dajalo vabljive, toda nikoli uresničene obljube glede sofinanciranja ureditve mlečnih zbiralnic, prvih lokalnih zbirnih prog v stranske doline in hribovite zaselke, doplačilo na akontacijsko odkupno ceno in drugo. Ker se pač od obljub ne da živeti, je razumljivo nezadovoljstvo zadružnih služb in samoupravnih organov upravičeno preraščalo v odkrit revolt zaradi tako nekorektnega izigravanja zaupanja in poslovnih norm.

Ko tudi leta 1968 ni bilo obljubljenega doplačila, pač pa so Celjske mlekarne zahtevale, da naj bi enak znesek za modernizacijo prispevala Zgornjesavinjska kmetijska zadruga, je vodilnim v zadrugi prekipelo. Tedanji vodja enote Kooperacija, inženir Tratnik je s čutom odgovornosti do izigranih proizvajalcev začel zbirati uradne ponudbe bližnjih slovenskih mlekarn za dolgoročno poslovno sodelovanje. Zadružni svet naše zadruge se je takrat soglasno odločil za prekinitev dobave mleka Celjski mlekarni, ker ga očitno ni potrebovala in ga je preprodajala kranjski mlekarni. Sprejel je najugodnejšo ponudbo, ki so jo dale Ljubljanske mlekarne. V prvem letu so v opuščeni zgradbi v Radmirju kot prometnem središču doline uredili centralo zbiralnico mleka z ohlajevalnim sistemom. Omogočena je bila širitev odkupne mreže lokalnih prog po celotnem hribovitem območju občine, kar je ogromno prispevalo ne le h krepitvi živinorejske kulture in naglemu povečevanju tržnih količin mleka, pač pa tudi k ekonomskemu obstoju hribovskih in gorskih kmetij. Ljubljanska mlekarna vsa leta pokriva osemdeset odstotkov stroškov triindvajsetih lokalnih zbirnih prog v dolžini 160 kilometrov. V izvenzimskem obdobju v celoti financira kamionsko zbirno progo na obmejnem območju Solčave, kar prihrani tem gorskim proizvajalcem mleka veliko dragocenega časa, ker odpadejo dolgi lokalni prevozi. Opremila je 34 skupnih zbiralnic mleka s hladilnimi bazeni in drugo potrebno opremo, kar je osnova za ohranitev higienske in mikrobiološke kakovosti zbranega mleka. Deset let je Ljubljanska mlekarna namensko vračala sredstva HKS kot finančno soudeležbo pri kreditiranju novih stojišč za krave molznice v kooperacijskem sektorju, poleg tega pa je pridobila prve kredite za naložbe v kmečki turizem pri Ljubljanski banki Gospodarski banki Ljubljana, ker jih tedanja območna Celjska banka ni bila pripravljena odobriti. V sedemnajstih letih poslovnega sodelovanja ni bilo niti dneva zastoja pri prevzemu mleka in to tudi v letih, ko je bila kratkotrajna hiperprodukcija in ga je celjska mlekarna pri svojih dobaviteljih ob nedeljah in praznikih odklanjala. V kriznih obdobjih nesti mulativnih cen je Ljubljanska mlekarna nosila delni riziko s tem, da je pomagala proizvajalcem mleka s priznavanjem brezplačnih krmil glede na oddane tržne viške. Logična posledica dobrih poslovnih odnosov je bila vključitev Zgornjesavinjske kmetijske zadruge v novoustanovljeno sozd KIT in pred leti v združeno SOZD Mercator-KIT, ki nam odkupi tudi pretežno količino proizvedenih konzumnih jajc (24 milijonov) in nadaljuje tradicijo uspešnega poslovnega sodelovanja.

Vsa ta leta preusmerjenih blagovnih tokov so bila izpolnjena s stalnimi pritiski za ponovno vključitev Zgornjesavinjske kmetijske zadruge v domače regijske okvire. Prišlo je celo do uradno izrečenih groženj, da bodo v celjski banki ustavili odobravanje vseh investicijskih posojil za naše kooperante, če ne pristanemo v vključitev v sozd Dobrina in kasneje v sozd Hmezad. Zvrstilo se je veliko uradnih obiskov, danih je bilo nešteto novih obljub, toda vse ponujene obljube niso odtehtale izgubljenega zaupanja. Mi vedno trdimo, da ne zapiramo vrat za sodelovanje, ne glede na trpke izkušnje iz pretekosti. O problematiki odkupa mleka pri nas naj se dogovarjata ljubljanska in celjska mlekarna in oba sozda. Če bodo dosegli pameten sporazum o delitvi dela, prometa in morebitnih razvojnih konceptov na osnovi združevanja sredstev, nimamo nič proti ponovni vzpostavitvi poslovnega sodelovanja. Hočemo pa biti enakopravni partnerji in ne v podrejeni vlogi. Do takšnih razgovorov pa doslej še ni prišlo.

Trenutne razmere zaradi zaostrenih cenovnih razmer v kmetijstvu so bile po oceni vodstva Celjskih mlekarn in sozda Hmezad najugodnejši čas za rafinirano potezo direktnega posega v neposredno bazo mlečnih proizvajalcev na našem območju. Z mamljivo ponudbo o boljšem plačilu mleka, izgradnji sirarne in še česa so želeli pridobiti na svojo stran zlasti mlajše kmete, preko njih pa tudi proizvajalce mleka na celotnem območju. Hoteli so jih nastrojiti proti lastni zadrugi ter se dokopati do zagotovljene mlečne surovine, ki presega deset milijonov litrov, kar je brez dvoma rezultat dvajsetletnega pospeševalnega in šestintridesetletnega načrtnega selekcijskega dela.

O zahrbtnem, da ne rečem hajduškem postopku Celjskih mlekarn oziroma sozda Hmezad je razpravljal zadružni svet temeljne zadružne organizacije pri Zgornjesavinjski kmetijski zadrugi. Zadružni svet meni, da je akcija Celjskih mlekarn po poslovno-moralni in politični plati nizkotna brez primere in jo najostreje obsoja, hkrati pa želi, da uradno oceno o tem izrečejo tudi občinske družbenopolitične organizacije in mozirski izvršni svet. Ta podli poseg pomeni obenem odkriti napad oziroma rušenje osnovnih principov zadružništva, zato želimo tudi ustrezno stališče od Zadružne zveze Slovenije.«

Tako torej direktor Zgornjesavinjske kmetijske zadruge Alojz Plaznik. Kaj pa o tem meni direktor Celjske mlekarne Andrej Čulk?

»Predstavniki Zgornjesavinjske kmetijske zadruge so nam očitali celo diverzijo, povedati pa moram, da kmetom v Šmihelu nismo obljubljali nič večjih odkupnih cen kot sicer veljajo za Slovenijo, smo pa jim obljubili delitev dobička, če bi nastal. O tem, da se želimo pogovarjati s kmeti iz Šmihela smo mozirsko zadrugo že večkrat obvestili, po pogovoru s Šmihelčani pa so zadrugi tudi poslali našo ponudbo. Iz tega odnosa nikakor ne želimo izključiti Zgornjesavinske kmetijske zadruge. Jasno pa je, da je nezaupanje tudi deloma razumljivo, saj v pretekosti Celjska mlekarna zaradi nizkih proizvodnih zmogljivosti res ni mogla pokriti potreb naše regije in izgubili smo odkupna območja na področju Sevnice in v Zgornjesavinjski dolini. Z dograditvijo regijske mlekarne pa so se proizvodne zmogljivosti močno povečale in več delati je nujno, saj so anuitete velike in jih je nemogoče odplačevati, če ne bo velike proizvodnje. Poudarjam, da odkupni rezultati niso slabi, vendar cenovna politika negativno deluje pri večjih količinah mleka.

Dejanje, ki ga Mozirani tako zelo obsojajo, je bila v bistvu samo naša ponudba, da smo v Šmihelu pripravljeni zgraditi sirarno in jo tehnološko opremiti, sir pa bi seveda tudi prodajali in popestrili našo ponudbo. Verjetno bo okrog tega še nekaj razgovorov, na katerih bomo razčistili nesporazume.«

Ljubečna Celje

Porolit 6 za oblaganje zidov

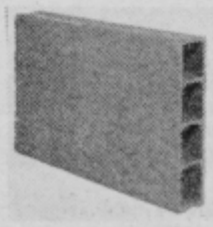

velikost 390 × 60 × 245
teža za kom 3,5 kg
poraba na 1 m² 10 kom
število na paleti 264 kom

Inf. tel. 33-421

Lovska družina Šentjur pri Celju

prireja v soboto, 27. 6. 1987

VESELICO

na asfaltnem igrišču pri bazenu v Šentjurju.

Za dobro voljo bo skrbel ansambel VIKIJA AŠIČA. Vstopnice bodo žrebali! Pričetek bo ob 19. uri.

Vabljeni.

Protifitoftorna služba svetuje

Sedanje vremenske razmere so ugodne za razvoj krompirjeve plesni in tudi za intenzivno rast krompirja. Zato svetujemo, da tiste nasade krompirja, ki so bili poškropljeni pred enim tednom s kontaktno delujočimi fungicidi, sedaj poškropite s sistemičnimi. Z njimi je potrebno poškropiti tudi vse nasade, ki so strnili vrste, v Beli krajini in na območju občin Šentjur pri Celju, Rogaška Slatina in Lenart. V teh območjih je opažen prvi pojav krompirjeve plesni na zgodnjih sortah. Za škropljenje uporabite na hektar 3 kg fungicida ridomil MZ 58 ali sandofan z ali antracol combi.

Nasade krompirja, ki še niso strnili vrst, ni potrebno škropiti, saj se listje hitro posuši in ni pogojev za pojav bolezni. Takoj ko grmiči strnejo vrste, poškropite nasad s primernim fungicidom.

Toplo vreme bo pospešilo razvoj ličink koloradskega hrošča, ki so se že pojavile v Vipavski dolini. Za njihovo zatiranje uporabimo enega od sledečih insekticidov: ekalux, elocron, decis, posse ali talcord.

KMETIJSKI INŠTITUT SLOVENIJE

UPRAVA ZA NOTRANJE ZADEVE CELJE

RAZPISUJE

javno licitacijo rabljene pisarniške opreme – pohištva.

Licitacija bo 8. 7. 1987 ob 10.00 uri v prostorih bivše postaje milice v Titovem Velenju, Kraigherjeva 1.

Ogled je možen eno uro pred licitacijo.

DO »VRVICA« tovarna trakov in okraskov CELJE

Komisija za medsebojna razmerja in družbeni standard objavlja prosta dela in naloge:

urejanje finančnega in stroškovnega knjigovodstva

Pogoji:
– srednja izobrazba ekonomske smeri;
– 3 leta delovnih izkušenj pri opravljanju enakih ali podobnih del;
– 3 mesečno poskusno delo.

Z izbranim kandidatom bomo sklenili delovno razmerje za nedoločen čas s polnim delovnim časom.

Pismene prijave z dokazili o izpolnjevanju pogojev pošljite v 8 dneh po objavi na naslov: DO »VRVICA«, tovarna trakov in okraskov, Kosova ulica 14, Celje.

Kandidate bomo o izbiri obvestili v 8 dneh po opravljeni izbiri

KMETIJSKA ZEMLJIŠKA SKUPNOST OBČINE LAŠKO Titova 3/I

Izvršni odbor Kmetijske zemljiške skupnosti razpisuje dela in naloge

strokovni tajnik kmetijske zemljiške skupnosti

POGOJI: visoka šolska izobrazba agronomske, pravne ali upravne smeri in 3 leta ustreznih delovnih izkušenj, ali višja šolska izobrazba agronomske, pravne ali upravne smeri in 5 let ustreznih delovnih izkušenj.

Delo se razpisuje za nedoločen čas s trimesečnim poskusnim delom. Kandidati naj pošljejo pisne prijave z dokazili o izpolnjevanju pogojev v 15 dneh po razpisu na naslov:
Kmetijska zemljiška skupnost občine Laško, Titova 3/I.

Kandidate bomo o izbiri obvestili v zakonskem roku.

Kdaj drevored

V pismu Kdaj drevored ob Grevenbrojski (Novi tednik, 11. junija 1987) je poudarjeno, da »pogozdujejo« bolj v mestu, medtem ko je KS Nova vas, kjer bi tudi bila potrebna takšna zasaditev, bolj ob strani. Da ne bi to pismo tovariša Jožeta Klinca, ki ga je prav gotovo napisal dobronamerno, izzvenelo kot da se v KS Nova vas premalo skrbi za zasaditve z zelenjem in drevjem, naj pojasnim, da je bilo tudi v tej KS v zadnjih letih mnogo uspešnega prizadevanja in opravljenega dela na tem področju.

Tako smo uspeli že v letu 1985 s pomočjo Komunale in Vrtnarstva Celje ter s prostovoljnim delom krajanov zasaditi preko 140 dreves in še več grmovnic na zelenicah in ob poteh v Novi vasi, v letu 1986 okrog garaž, kjer so bili plačniki lastniki garaž, letos spomladi pa smo zasadili še 240 dreves ob Grevenbrojski cesti, Smrekarjevi in Pohorski ulici. Opravili smo tudi zasaditev z drevesi in grmovnicami ob novem vrtcu v Škapinovi ulici. Sadovi tega dela so že vidni, zato menimo, da je naša krajevna skupnost skrbno ozelenjena, bolj pa moramo vsi skrbeti, da nasadov ne bi uničevali.

Uspeli smo tudi, da je v KS Nova vas postavljenih več cvetličnih korit, klopi in smetnjakov za odpadke. Izvedli smo tudi dokaj uspešne očiščevalne akcije, ki pa naj ne bi bile le ob določenem času, pač pa bi morali skrbeti za čisto okolje sleherni dan.

ROMAN KRANJEC,
Celje

Hiša dobrega nakupa!

S tem pismom nimam namena nikogar žaliti, rad bi le opisal svoj problem.

26. aprila 1987 sem v trgovini LESNINA v Čuprijski ulici v Celju kupil ter plačal regal Prezident. Ob nakupu so mi zagotovili, da bom omenjeni regal prejel v roku enega tedna.

Ker v omenjenem roku regala nisem prejel, sem se ponovno oglasil v omenjeni trgovini ter vprašal kako in kaj.

Pojasnili so mi, da za omenjeni regal nimajo stekel. Mar tega res niso vedeli prej? Zopet so mi obljubili, da ga bom prejel, ko oni prejmejo Sekla.

21. maja sem se ponovno oglasil v trgovini. Tokrat je bila informacija drugačna »Nimamo na zalogi« so mi zopet »prijazno« podali opravičilo. Takrat sem se odločil, da nabavim drug regal, ki ga je mogoče dobiti takoj.

Sedaj pa res ne vem ali ima Lesnina v svoji trgovini same »unikate«, ki so namenjeni le razstavi in paši za oči ter zavajanje kupcev, ker tudi tega regala do danes, 9. junija, še nisem prejel.

Vprašal bi le, zakaj prodajalci v trgovinah z napisom »DOBAVA TAKOJ« zavajajo kupce ter jim mečejo pesek v oči. Mar ni bolj preprosto in pošteno kupcu pojasniti, da predmeta, ki ga je ali bo kupil trenutno ni na zalogi ter bo čakanje daljše. Kupec bi se verjetno odločil za drug artikel ali počakal na zaželenega, seveda, če ga ne potrebuje.

Človek se za nakup pohištva, ki v današnjih časih ni ravno poceni, ne odloča vsak dan. Niti zato ne, da mu bo krasil steno stanovanja, pač pa zato, ker ga potrebuje. Mislim, da nisem edini s takšno izkušnjo (ali pa sem).

Mar se v tej trgovini ne zavedajo, da na takšen način izgubljajo svoje stranke. Popolnoma nič se ne čudim, če ljudje raje kupujejo pri SLOVENIJALESU kot pri njih. Tam ti vsaj povedo kako in kaj. Tudi dostava te pri njih preseneti. Dostavijo ti celo prej kot obljubijo.

To ni ne graja eni ne hvalospev drugi trgovini temveč samo razmišljanje, pri katerem bi se prodajalci lahko zamislili.

S. M., Gorica

Podkupnina ali znak spoštovanja?

Na vseh osnovnih in srednjih šolah se te dni zapirajo šolska vrata. Pouk je praktično končan, učenci in profesorji pa si bodo oddahnili. Pa pustimo počitnice ob strani in se za trenutek še ponudimo pri pouku. Se je že kdo izmed vas kdaj vprašal, kaj vse ostane za zaprtimi šolskimi vrati? Ponavadi ostanejo takšni in drugačni šolski dogodki kar za vrati, dokler se ne pozabijo, a enkrat je stvarem potrebno stopiti na prste. Lukenj je v šolstvu več kot preveč, le mašimo jih prepočasi ali pa sploh ne. Tudi niso vedno učenci tisti, ki bi ne poznali bontona. Dovolj zgovorno kaže na to dogodek na Srednji šoli za ekonomsko usmeritev v Celju.

Učenci 4.letnika te srednje šole so se minuli teden za vedno poslavljali od šolskih klopi, če izvzamemo tiste, ki bodo nadaljevali šolanje na višjih in visokih šolah. Teh pa, mimogrede povedano, ni tako veliko. Zato je marsikomu zadnje slovo od šole in profesorjev, toliko bolj težko. V ta namen je postala že kar malce tradicionalna navada, da se v zahvalo in v spomin, podari vsakemu izmed profesorjev skromno darilce. Tudi učenci 4. c razreda so zbrali denar od svojih skromnih štipendij, ki znašajo povprečno 20.000 din na mesec, misleč, da bodo z darilcem razveselili svojega profesorja. Izročili so mu ga zadnjo uro, ki jo je poučeval v njihovem razredu. In reakcija? Profesor ni rekel hvala, niti ni sprejel darilca. Namesto tega so bili ozmerjani, da ga podkupujejo, ker pač še niso bile zaključene vse ocene (čeprav je bila to zadnja ura pred konferenco). V učenčevih očeh so druga za drugo ugašale iskre veselja in ponosa, da so lahko nekaj darovali. Tu in tam si videl celo solzo. Saj poznate tisto reklo: če imaš številna bogastva, daj nekaj blaga, če imaš malo, daj nekaj od srca.

Ko je zvonec odzvonil svoj konec, je darilce ostalo na mizi v razredu. »Nobenega bontona ne poznate, . . .« so bile zadnje besede, s katerimi je profesor odšel iz razreda. Ni jim zaželel prijetnih počitnic, še nasvidenje ni rekel. Nihče ne ve, kako je s tem prizadel učence. Želeli so le najbojše, dobili pa poduk o bontonu.

Vendar ne smemo dajati vseh profesorjev v isti koš. So tudi taki, ki imajo ob slovesu govor, ob katerem v očeh njih samih ugledaš lesketajočo se solzo.

Ob vsem tem pa se nehote porajajo vprašanja: ali so nekateri profesorji toliko neskromni, da pričakujejo večja darila? Ali res ne vedo, kako težko je prihraniti kakšen dinar od skromnih štipendij, ko pa je tudi prehrana na tej šoli neurejena in zato draga? In končno, da se za zadnjo uro ni kaj podkupovati, temveč je to le iskrena zahvala?

Vse kaže, da tu in tam branje bontona ne bi bilo odveč niti nekaterim profesorjem . . .

ROMAN JERNEJŠEK,
Celje

Topel sprejem

S tem kratkim zapisom se želim zahvaliti družini Šepecovih za nepozabno srečanje, bralce pa v teh časih, ko smo prepolni besed o skrhanih mednacionalnih odnosih opozoriti, da je pri nas še veliko dobrih ljudi.

Pred kratkim sem prispela na zdravljenje v Rimske Toplice. Z vlakom, ki je pripeljal iz Beograda v Celje okoli četrte ure zjutraj, v času, ko mi ne bi preostalo nič drugega, kot da na postaji počakam na prvi jutranji vlak ali avtobus za Rimske Toplice. S tem sem se že vnaprej sprijaznila, a glej, nemalo sem bila presenečena, ko me je ob štirih zjutraj na svoj dom povabil Tone Šepec, oče študentke Barbare, ki sem jo spoznala med vožnjo iz Beograda. Povabilo sem presenečena sprejela, čeprav me je bilo strah, kaj bo na obisk tujke ob takšni jutranji uri rekla žena prijaznega Toneta Šepeca iz Strme poti 17 v Celju. Še enkrat sem bila v tistem jutru presenečena, kajti tudi Mira Šepec me je sprejela, kot da smo najboljši prijatelji. Tudi pogostili so me, kot da sem njihova, ob šestih zjutraj, ko sta šla oba na delo, pa me je Tone Šepec peljal še v Rimske Toplice. Prav do vhoda v zdravilišče je zapeljal in poskrbel za mojo prtljago . . . Kaj takšnega še nisem doživela, pa štejem že šestdeset let. Veliko tudi potujem, vendar so takšna srečanja, kot je bilo to, z novimi prijatelji, zelo redka.

Jokala sem tisti dan, tako sem bila presenečena in srečna, zato Šepecovim še enkrat vsa zahvala za tako topel sprejem.

LJUBICA KURIĐA,
BEOGRAD

Denar ni plačilo

Kot mladoletno dekle, sem se leta 1963 zaposlila na internem oddelku celjske splošne bolnišnice. Dobrih 20 let sem preživela med pacienti in jim pomagala po svojih močeh. Pred 4 leti sem se poslovila od sodelavk, ker sem ostala doma na kmetiji. Ob odhodu mi je primarij Fazarinc dejal, da naj jih poiščem, kadar bom kaj potrebovala in da so mi vrata vedno odprta.

Devetega junija letos sem ob 14. uri pripeljala v sprejemno ambulanto kirurgije svojo 85 let staro mamo, ki si je pri padcu poškodovala ramo. Po končanem kirurškem posegu v mavčarni, ki so ga opravili pod narkozo, so mi mamo v mavcu do pasu postavili v vozičku v čakalnico. Bila je močno prizadeta od narkoze, saj je težka srčna bolnica. Pobruhana in mokra je bila, zato je sama v osebnem avtu nisem mogla odpeljati domov. Za prevoz z rešilnim avtom sem zaprosila dr. Vučeja, ki pa mi je odgovoril, da me sploh ne razume in kaj si sploh predstavljam. Mamo, da naj odpeljem domov tako, kot sem jo pripeljala.

Hotela sem naročiti prevoz z rešilnim avtom proti lastnemu plačilu. Kratko so me zavrnili, da naj pokličem taksi. Tovarišica je pripomnila še, da stane km 500 din, da brez napotnice prevoza ne dajo in da tudi za takojšnje plačilo 500 din za km ni nič.

Takrat sem se spomnila Fazarinčevih besed in šla sem ga iskat. Potožila sem mu. Zastrmel se je v strop in ni mogel verjeti da je kaj takega sploh mogoče. Pogovoril se je z reševalci in tudi sam izvedel isto, – niti za denar brez napotnice prevoza ni. Brez oklevanja je odšel v ambulanto in mi napisal naročilnico za prevoz z rešilcem. Prisrčno se mu zahvaljujem za razumevanje in pomoč.

Odgovorne na reševalni postaji v Celju pa prosim, da mi odgovorijo zakaj ni možno dobiti njihovega prevoza z lastnim plačilom. Mar denar ni plačilo?

FANI ZALOKAR-GROBEŠEK,
Celje

Pridni upokojenci

Društvo upokojencev v KS Center Celje deluje že tretje leto in šteje preko 300 članov. Naše delo je uspešno. Po ustanovnem občnem zboru smo pripravili prednovoletno srečanje s pogostitvijo članov. Nastopil je tudi pevski zbor društva upokojencev Celje, pa tudi zaplesali smo. V začetku leta smo imeli konferenco, pripravili pa smo tudi predavanje dr. Lipovška o revmatičnih obolenjih. Poslušalci so izrazili željo po še več takšnih predavanjih.

Za popestritev našega življenja prirejamo tudi izlete. Lani smo bili nekajkrat v Avstriji, obiskali smo Bratislavo pa taborišče smrti Jasenovac, Kozaro in Petrvo Goro. Jeseni smo bil v Beogradu in položili venec na Titov grob. Obiskali smo Avalo, Kalemegdan in si ogledali znamenitosti Beograda.

Letos smo bili že trikrat v Avstriji, obiskali smo tudi Brione kjer smo si ogledali muzej in lepote otoka. Navdušile so nas različne živali, vodička pa nas je sproti seznanjala z vsem, kar smo videli. Kljub napornemu dnevu smo se v Medulinskem hotelu veselili do jutra. Naslednji dan smo si ogledali še Pulj in se nato preko Učke vrnili domov. Težko je opisati prijetno vzdušje, saj smo bili kot velika družina, za kar ima največ zaslug vodička Sonja Gorjanc. Vsi si želimo še več takšnih izletov, saj prav to popestri naše vsakdanje življenje.

MARIJA VAJDEC,
Celje

Ruševine tu in tam

Pristojni v Celju so slednjič pričeli reševati nekdanjo Kreuhovo hišo v Gubčevi ulici v Celju. Stvar bo razrešil, kot pravijo SOZD Merx, ki bo ostanke te hiše, v kateri so v stari Jugoslaviji stregli s specialitetami iz konjskega mesa in z dobro kapljico, odstranil in prostor očistil. Šele za tem bo znana nadaljna usoda tega prostora v Celju. Slišati je glasove, da naj bi bilo tu gostišče, kar pa ne bi bila prava rešitev, saj imamo v Celju gostiln že več kot dovolj. Na tem prostoru naj se uredi zelenica s cvetličnim nasadom, saj v Gubčevi ulici zelenja manjka, (tako so menili tudi na nedavnem zboru turističnega društva).

Hiša v Zidanškovi ulici 20 je druga takšna ruševina. Lansko jesen so vendarle pričeli rušiti to razpadajočo stavbo, v glavnem na zadnji strani hiše, prednja pa še vedno čaka na končno rešitev. S končno ureditvijo tega prostora v lepo urejeni Zidanškovi res ne bi smeli več odlašati.

V Celju imamo še ruševine na parkirnem prostoru pri Turški mački. Leto za letom poraste ruševine plevel nad parkiriščem, kjer vozniki puščajo svoja elegantna vozila. Zavod za spomeniško varstvo je že pred leti obljubil, da bo te ruševine primerno obdelal, da bi dobile lep izgled.

Rešimo vendar tudi te stvari, da bo Celje res lepo in čisto mesto.

DR. ERVIN MEJAK,
Celje

aero

Komisija za delovna razmerja
TOZD Kemija Šempeter
objavlja naslednja prosta dela in naloge:

– **rezkalec II. 2 ×**
Pogoji: IV. stopnja zahtevnosti – oblikovalec kovin – rezkalec, ter 6 mesecev ustreznih delovnih izkušenj;

– **strugar II.**
Pogoji: IV. stopnja zahtevnosti – oblikovalec kovin – strugar, ter 6 mesecev ustreznih delovnih izkušenj;

– **čistilka**
Pogoji: končana osnovna šola.

– **laborant 2 ×**
(določen čas – nadomeščanje porodnega dopusta)
Pogoji: IV. stopnja zahtevnosti – kemijski laborant, 12 mesecev ustreznih delovnih izkušenj in IUK tečaj.

Kandidati naj pošljejo ponudbe z dokazili o izobrazbi Kadrovsko-socialni službi AERA Celje, Kocenova 4, 63000 Celje v 8 dneh po objavi. Kandidate bomo o izbiri obvestili v 15 dneh po sprejemu sklepa o izbiri.

Hmezad

Kmetijski kombinat Šmarje
Temeljna organizacija Kooperantov
objavlja prosta dela in naloge

1. **Prodajalec**
Pogoj: KV prodajalec, zaželene delovne izkušnje. Poskusno delo 2 meseca.

2. **Kuhar**
Pogoj: KV kuhar, zaželene delovne izkušnje. Poskusno delo 2 meseca.

Dela in naloge pod št. 1 so za nedoločen čas, pod št. 2 pa za določen čas (nadomeščanje delavke na porodniškem dopustu).

Pisne prijave z dokazili o strokovni izobrazbi naj kandidati pošljejo v 8 dneh po objavi na naslov: Hmezad, Kmetijski kombinat Šmarje, Šmarje pri Jelšah. Kandidati bodo o izbiri obveščeni v 30 dneh po poteku roka za zbiranje prijav.

era
titovo velenje

TRGOVSKA IN PROIZVODNA DO »ERA«
Komisija za delovna razmerja
TOZD VELEPRODAJA
OBJAVLJA
prosta dela in naloge za nedoločen čas pri SKLADIŠČNO PRODAJNEM CENTRU CELJE

1. **VODENJE ODDELKA TEHNIČNO BLAGO**
PE Maloprodaje

2. **NABAVA IN PRODAJA**
(komercialna priprava dela) – PE Veleprodaje

3. **ČIŠČENJE**
4-urni delovnik – popoldanski delovni čas

Poskusno delo traja 45 dni pod točko 1. in 30 dni pod 2. in 3.

Kandidati morajo poleg splošnih – z zakonom določenih pogojev – izpolnjevati še naslednje:
Pod 1:
– da imajo srednješolsko izobrazbo komercialne ali ekonomske smeri
– najmanj dve leti delovnih izkušenj pri komercialnih delih
– vozniški izpit B-kategorije
Pod 2:
– da ima srednješolsko izobrazbo komercialne ali ekonomske smeri
– najmanj dve leti delovnih izkušenj pri komercialnih delih
– vozniški izpit B-kategorije
Pod 3:
– osnovno šolo
–1–2 leti delovnih izkušenj.

Pismene prijave z dokazili o izpolnjevanju pogojev naj kandidati pošljejo najkasneje v roku 8 dni od dneva objave na naslov:
DO »ERA« – KOMISIJA ZA DELOVNA RAZMERJA TOZD VELEPRODAJA, Titovo Velenje, Prešernova 10.

Kandidata bomo o izbiri pismeno obvestili.

APACHE – helikopter ZDA

MIRAGE 4000 – Francija

Mednarodna letalska razstava v Parizu

Letošnja mednarodna razstava letalstva in vesoljske tehnike, ki je bila na starem letališču Le Bourget v Parizu od 12. do 21. junija, je bila polna raznovrstnih potniških, poslovnih, šolskih, transportnih in vojaških letal, helikopterjev, raznih vesoljskih plovil, raket, mikroelektronske in druge opreme. Deset dni so se kupci, prodajalci in množica obiskovalcev mešali v karnevalskem ozračju poslovnih dogovorov in virtuoznih poletov najsodobnejših letal, ki so prikazovala svoje sposobnosti na tej najstarejši mednarodni letalski rastavi.

Razvoj

Letošnja 37. mednarodna razstava letalstva in vesoljske tehnike je bila na poljanah letališča, kjer je pred 60leti (1927) pristal poročnik Charles Lindberg s svojim letalom Spirit of Saint Luis. Za razdaljo čez Atlantik je Lindberg potreboval 33 ur letenja, danes pa najhitrejše potniško letalo Concorde to razdaljo preleti v desetkrat krajšem času.

V 78 letih, od prve letalske rastave v Parizu leta 1909, se je v mednarodnem letalstvu marsikaj zgodilo. Oblika letal in uporabljeni materiali za izdelavo letal so se povsem spremenili. Eksotične materiale in platna so zamenjala ogljikova vlakna in lahke litine; motorje, ki so poganjali lesene propelerje pa so zamenjali reaktivni stroji z desettisoči konjskih moči.

Poslovnost

Pariška letalska rastava je prikazala vsa danes najsodobnejša letala, helikopterje in drugo opremo ter načrte vodilnih proizvajalcev; pa tudi tistih, ki počasi rinejo mednje. V tej konkurenci so bila tudi letala manjših oz. vsaj v letalski industriji doslej manj pomembnih držav. Le-te so bile še do pred kratkim redni kupci, zdaj pa so že ponudniki razne opreme in vsaj osnovnih šolski letal, kar hkrati kaže na njihovo odločnost po tehnološki neodvisnosti in lastnemu razvoju.

Če za marsikatero gospodarsko panogo velja, da ima vzpone in padce vzporedne s svetovno ekonomijo in da je recesija v zadnjih letih prizadela mnoge proizvajalce tudi na področju letalske tehnike, je letošnja razstava te probleme zakrila, saj obiskovalec dobi občutek, da je tekma med proizvajalci letal celo bolj napeta kot v dobrih starih časih.

Težko in prehitro je še za ocene o sklenjenih poslih na razstavi, ki se je je udeležilo več sto različnih proizvajalcev letalske in vesoljske tehnike. Dejstvo pa je, da so glede na interese po tej zvrsti tehnologije posli poskočili v vrtoglave številke, saj se pričakuje, da bo trgovski iztržek letalske in spremljajoče industrije dosegel par sto milijard dolarjev. To morda tudi ni veliko, če vemo, da letalo razreda ameriškega F-16 ali francoskega miragea 2000 velja okoli 30 miljonov dolarjev in da bo največji izkupiček dosegel letos prvič predstavljeni evropski Airbus A-320, ki ima neuradno že 277 naročil in bo verjetno prihodnje leto letel z jugoslovansko oznako tudi že našem nebu.

Letošnji prvenci

Razstava, katero si je ogledalo skoraj pol milijona ljudi in je bila tudi zelo zavarovana z vhodno kontrolo, močnimi policijskimi oddelki in ostrostrelci na posameznih pomembnih paviljonih, je bila res paša za oči ljubiteljev letalstva in vesoljske tehnike. Na razstavnem prostoru, katerega m^2 stane 958 dolarjev, je bilo moč videti vse kar danes vodilne države in njihove tovarne proizvajajo. Med vodilnimi firmami še vedno prevladujejo ameriške; Boeing, Mc Donell Douglas, Generall Dynamics, francoski Aerospatiale, angleški Westland, italijanska Agusta, nemška MBB idr.

Na razstavi so poleg ameriških letal največ zanimanja vzbujali Francozi z zelo sodobnim bojnim letalom mirage 2000, ki ima velike letalne in druge zmogljivosti ter najsodobnejšo elektronsko opremo. Poleg njega pa seveda tudi rafele-4000, ki so ga Francozi želeli uveljaviti kot novo evropsko bojno letalo.

Presenečenje letošnje razstave so pripravili Kitajci, ki so se prvič predstavili s svojimi letali, ki jih sestavljajo po kopiji najboljših zahodnih letal opremljenih s sodobno ameriško elektronsko opremo. Najbolj zapažen in ambiciozen je bil njihov A5C, ki predstavlja kopijo Miga. Poleg druge opreme so prvič razstavili tudi svojo raketo FL-2, ki se baje uporablja v iransko-iraški vojni.

Velik boj za tržišče je potekal tudi med proizvajalci potniških in poslovnih letal.

RAFELE – Francija

V današnjem času gospodarske recesije so ponujali predvsem varčnejša letala. Od potniških je največ zanimanja požel že omenjeni A-320, od poslovnih pa je največ občudovanja vredna še vedno Cessna citation II in BAe125, ki sta trenutno tudi najbolj iskani.

Od transportnih letal bi izpostavil sovjetskega orjaka AN-124 ruslan, ki je sodeloval tudi na mitingu. To je bilo letos prvič po 14-letih, da je SZ sodelovala v demonstraciji, odkar se je na tej rastavi leta 1973 iz vertikalnega manevra zrušil njihov Tu-144. V posebnem paviljonu pa so prikazali svoje dosežke na področju vesoljske tehnike, od katerih je največ zanimanja vzbujala mogočna maketa sovjetskega vesoljskega plovila Saljut.

Od letal, ki so vzbujala veliko pozornost obiskovalcev bi omenil še atraktivno ameriško bojno letalo B1B, katerega cena znaša okoli 200 mio. dolarjev, AMX v italijansko brazilski kooperaciji, britanski Tornado, italijanski GG-2, sovjetski transporter AN-74 (krila ima nad trupom, motorje pa nad in pred krili), izraelski Super Phantom ter vragolije anglo-ameriškega letala Herior-2, ki se v zraku skoraj ustavi, obrne in vertikalno pristane kot helikopter.

Med izdelovalci helikopterjev še vedno prednjači francoska firma Aerospatiale, ki je postala vodilna proizvajalka helikopterjev na turbinski pogon in danes obvladuje že 30% svetovnega tržišča. Takoj za njo zavzema vidno mesto italijanska firma Agusta, ki je eden najstarejših letalskih proizvajalcev na svetu in njihov najbolj znani helikopter A-129 mangusta je tudi prikazal, kaj vse zmore v zraku. Od najbolj zastrašujočih in opremljenih helikopterjev pa velja omeniti še ameriški protitankovski helikopter APACHE, ki je opremljen s številnimi izstrelki zrak-zemlja in z najsodobnejšimi sistemi za odkrivanje ciljev.

Naša udeležba

Na razstavi v Parizu sem se pogovarjal tudi z Jelkom Kacinom, poznavalcem letalstva in avtorjem knjige »Sodobna letala in helikopterji«, ki je za bralce Novega tednika izjavil: »Smeri razvoja sodobnega letalstva gredo v izdelavo večnamenskih sistemov, ki bodo učinkovitejši, varnejši in enostavnejši za uporabo in vzdrževanje. Letos je zelo vidno prisotna močna konkurenca med proizvajalci in se vseboljtudi zaostruje. Veliko novega na letalih sicer ni, je pa veliko novega v njih samih. Največji interes se kaže za letala regionalnega transporta, za manjša potniška letala. Zanimivo pa je tudi to, da se zelo povečuje mednarodna kooperacija pri razvoju tako civilnega kot vojaškega letala. Ko gre za civilni letalski promet je treba omeniti načelo ekonomičnosti, pri vojaških projektih pa gre za uporabo raznolikih palet oborožitve in njihovo natačno določanje ciljev v vseh okoliščinah, ki jih prinaša sodobna fiziognomija vojskovanja. Škoda je le, da Jugoslavija letos ne sodeluje z nobenim letalom, kajti človeku bi bilo vendarle v veselje in ponos, če bi v takšni svetovni ponudbi videl, pa naj bo še na tako skromnem letalskem repu, našo trobojnico.«

Naša letalska industrija se je v preteklosti vključevala v ta svetovni letalski cirkus in smo bili tudi opazni. Na zadnji rastavi pred dvema letoma smo imeli svoj paviljon s 30 razstavljalci, ki je sicer deloval dokaj sramežljivo, smo pa zato bili bolj opazni v zraku. Takrat je Jugoslavija predstavila kar tri letala; propelersko trenažno letalo Lasta, Orel in super galeb G-4, ki pa je imel manjšo nezgodo brez posledic, saj se je pri pristajanju postavil na nos.

Jugoslovanska prizadevanja na področju razvoja letalske industrije so precej ambiciozna. Nedavno tega smo lahko brali, da tečejo intenzivni razgovori s francoskimi, britanskimi in ameriškimi firmami o projektu novega letala, o katerem vemo še zelo malo. Veliko bolj stvarna so naša prizadevanja preko sozda SOKO v kooperaciji z velikimi zahodnimi proizvajalci, čeprav ni zanemarit pomembnega posla, k. smo ga dobili v ZSSR pri proizvodnji komponent civilnega letala Iljušin II-114. Vključevanje v mednarodno delitev dela nam omogoča prenos sodobnih tehnologij in postavlja našim proizvajalcem nove razvojno tehnološke in ekonomske zahteve za krepitev lastnih projektov ter smelejši prodor na svetovni trg. To svetovno tržišče pa se najbolj smelo odčitava na velikih mednarodnih razstavah.

In kakšna je bila naša udeležba na svetovni razstavi?

Iz meni neznanih razlogov se letos Jugoslavija na pariški razstavi ni predstavila z nobenim letalom. Zastopani smo bili le z enim (1) razstavljalcem, ki je tudi opravičil, da je pred vhodom na razstavo plapolala naša zastava. To je bil MAKPETROL iz Makedonije, ki je predstavil protitip rakete v obrambi proti toči. Pričakovati pa je bilo, da bodo naši združeni proizvajalci vendarle ponudili svoje proste kapacitete za izdelavo posameznih komponent, ali pa da bo vsaj ELAN, kot naša svetovno znana firma (sicer na smučarskem področju) predstavil svoje najnovejše letalo DG-500 za izziv sebi in drugim.

Tako pa se je tudi na tej svetovni razstavi pokazalo, kakšen je naš trenutni realni odsev dosežene stopnje razvoja, naša konkurenčna sposobnost ter naša praksa v prodiranju na svetovni trg.

Zadovoljen z videnjem razvoja letalske tehnike v svetu in razočaran nad našim vključevanjem v ta razvoj, mi ni preostalo drugega kot, da sem sedel v kot na enega od mnogoštevilnih gostinskih lokalov na Montmartu in si privoščil hamburger in pivo, kajti Pariz res ni za povprečni jugoslovanski žep.

VIKI KRAJNC

SUPER PHANTOM – izraelska izvedba (ZDA)

Tudi na Celjskem je lepo

Pod geslom, Tudi doma je lepo, ki smo si ga izposodili pri mladih turističnih podmladkarjih iz Polzele, smo v tej številki našega tednika pripravili posebno gostinsko turistično prilogo, namenjeno vsem tistim, ki letos ne boste (ali pa morda tudi boste) letovali drugod.

S poudarkom na kulinariki, po čemer je tudi naše območje vse bolj znano, predvsem pa s programom prireditev, ki jih tja do konca avgusta in tudi v septembru ne bo zmanjkalo, želimo opozoriti, da so lahko tudi počitnice v domačem kraju zanimive.

Počitnic in turizma pa seveda ne predstavljata le gostinska ponudba in prireditve, a da boste lažje planirali svoje potepanje po regiji in čas počitnic ali zgolj izletov prilagodili vašemu okusu, smo največji poudarek dali prav temu.

Celjsko turistično območje je turistično zelo bogato, saj ima vse, razen morja in zagotovo je še kje kak kraj ali zanimivost, ki ga še niste spoznali. Omenimo pri tem vsa zdravilišča s kvalitetnimi zdravstvenimi uslugami, možnostmi rekreacije, kvalitetne gostinske ponudbe, izbiro zabavnih in kulturnih prireditev, vsa pa imajo tudi kopalne bazene in v neposredni okolici dovolj možnosti za sprehode in izlete.

Omenimo še celotno Gornje Savinjsko dolino z Logarsko, eno najlepših alpskih dolin Evrope, pa Obsotelje z razgibano pokrajino, dobrim vinom ter številnimi kulturnimi spomeniki, turistično zanimivi sta tudi Rimska nekropola in Jama Pekel pa številni sakralni spomeniki, na katere opozarjamo posebej, na območju je tudi veliko pomnikov NOB. Za rekreacijo sta poleti še posebej zanimiva oba rekreacijska centra, Rogla in Golte, na svoj račun pa bodo tudi na Celjskem prišli ribiči in lovci, po novem pa tudi vsi, ki se želijo rekreirati na rekah, saj bo konec tega tedna v Gornje Savinjski dolini odprta kajakaška šola Golte. Številne možnosti za izlete ponujajo tudi planinske postojanke, ki jih je na območju več kot 25, celjsko območje pa ima tudi že skoraj 50 turističnih kmetij, kjer vas bodo še posebej veseli.

Vseh informacij v tej prilogi ne moremo objaviti, nekaj strnjenih in najnujnejših smo povzeli po poletnih turističnih informacijah Celjske turistične zveze in Poslovne skupnosti za turizem. Podrobnejše informacije boste našli v že omenjeni publikaciji, v Turističnem koledarčku-informatorju za leto 1987, ki ga je izdala Celjska turistična zveza, v prospektih posameznih krajev, v turističnih društvih, turistični zvezi in Poslovni skupnosti za turizem ter v vseh turističnih agencijah.

Največja slovenska veselica

Prva naslednja turistična prireditev se nam obeta že konec tega tedna v Žalcu, kjer pripravljajo tradicionalno in v Sloveniji vse bolj znano Žalsko noč.

Uvod v največjo slovensko veselico, kot so jo poimenovali organizatorji, Turistično društvo Žalec, pripravljajo že jutri zvečer, ko bodo ob 20. uri v Kulturnem domu Žalec volili letošnjo Miss Slovenije, zatem pa bo še zabava pred hotelom Golding Rubin.

V soboto bodo program pričeli ob desetih dopoldan s četrtim kolesarskim kriterijem, ob 14. uri bo triatlon, ob 16. uri pa pripravljajo Žalčani na železniški postaji v Žalcu sprejem Celjanov, za katere so ob tej priložnosti pripravili poseben vlak.

Pred večerno zabavo bo v Žalcu ob 17. uri še nogometna tekma direktorjev Merxa in Hmezada, nastop motornih zmajarjev in modelarjev z letalskimi modeli, kviz in žrebanje igre »Plamen« nato pa bo po celem Žalcu zabava s številnimi narodnozabavnimi in zabavnimi ansambli, ob 21. uri bodo proglasili Miss Slovenije, nato pripravili še ognjemet in promenadni koncert mladinskega pihalnega orkestra in mažoretk ter ob polnoči še izžrebali vstopnice.

Sakralni spomeniki, naravne ter druge zanimivosti in večja izletišča

Celje: farna cerkev z izredno lepo gotsko kapelo, freske

Šmarje pri Jelšah: baročna božjepotna cerkev sv. Roka

KMEČKI TURIZEM

Gornja Savinjska dolina: okoli 400 ležišč, informacije in rezervacije KOMPAS, Mozirje, tel. 063/831-316

Južno Pohorje: okoli 80 ležišč, informacije občinska turistična zveza Slov. Konjice in RTC Unior.

Bistrica ob Sotli-Gore: štiri kapele in zgodnjebaročna cerkev

Radmirje: zbirka dragocenih cerkvenih oblačil v baročni cerkvi Frančiška Ksaverja.

Žička kartuzija: opuščeni, večjidel razrušeni kartuzijski samostan

ODPRTI KOPALNI BAZENI

Odprte kopalne bazene imajo Atomske Toplice/ Podčetrtek, Celje (Ob Ljubljanski cesti). Prebold, Radeče, Rimske Toplice, Rogaška Slatina, Slov. Konjice, Šentjur, Šoštanj, Titovo Velenje, Vransko, Zreče.

Olimje pri Podčetrtku: zgodnjebaročna cerkev s freskami in baročno opremo. Ena najstarejših apotek v Evropi.

Solčava: gotska cerkev Marije snežne iz 15. stoletja. Tam je še starejša slovita plastika »Solčavska Marija«

Sladka gora: najlepša barocna cerkev na Štajerskem, z zanimivo arhitekturo in freskami

Svibno pri Radečah: romanska cerkev s prezbiterijem in freskami

Jama Pekel v Podlogu pri Šempetru: edina kraška jama na Štajerskem, usposobljena za turistične oglede

Solčava: najstarejša tisa v Sloveniji, stara preko 1000 let

Poleg teh sakralnih in naravnih spomenikov so zanimiva tudi nekatera druga večja izletišča, denimo stari grad nad Celjem z razglednim stolpom in restavracijo, ki je ena najbolj obiskanih turističnih točk v Sloveniji, poleg UTC Unior in Golte je poleti zanimiv tudi rekreacijski center Trebeliško, morda pa tudi še niste obiskali katerega muzejev v Celju, Velenju ali Laškem.

SPLOŠNE INFORMACIJE

Vse turistične agencije, turistična društva v večjih krajih, Celjska turistična zveza, Celje, Tomšičev trg 7, p.p.. 94, tel. 063/22-388 in Poslovna skupnost za turizem Celje, Cankarjeva 1, tel. 063/ 24-813.

PLANINSKE POSTOJANKE

Občina Mozirje: Dom na Menini planini 1435 m, Mozirska koča 1344 m, Koča v Robanovem kotu 972 m, Koča na Loki 1580 m, Dom planincev v Logarski dolini 757 m, Frischaufov dom na Okrešlju 1378 m, Kocbekov dom na Korošici 1808 m, Koča pod Ojstrico 1206 m.

Občina Laško: Dom na Šmohorju 669 m, Dom na Kopitniku 914 m, Gašperjeva koča 513 m.

Občina Celje: Dom železarjev na Svetini 700 m, Vrunčev dom na Ravnah, Celjska koča 700 m.

Občina Slov. Konjice: Koča na Rogli je vključena v hotel Planja, razgledni stolp 1517 m.

Občina Šentjur: Dom Petra Stanteta Skale na Resevni 682 m.

Občina Šmarje pri Jelšah: Planinski dom na Boču 697 m, Dom na Donački gori 625 m.

Občina Titovo Velenje: Dom na Paškem Kozjaku 970 m, Andrejev dom na Slemenu 1096 m.

Občina Žalec: Dragov dom na Humu 608 m, Dom pod Reško planino 738 m, Planinski dom na Čreti 994 m, Vinski vrh 448 m, dom na Gori Oljki 734 m, Dom borcev 1. Savinjske čete na Dobrovljah, Zajčeva koča 850 m.

Kramarski sejem: veliko povpraševanje – slaba ponudba

Začelo se je z dežjem . . .

S fotoaparatom na turističnih prireditvah

Celjski turistični teden zaenkrat ni postregel z novostmi, zato počakajmo še na drugi del, v času obrtnega sejma. Najbolj obiskan je bil kramarski sejem, ki pa si glede na skromno število prodajalcev tega imena skorajda ne zasluži. Organizator je bil verjetno razočaran tudi nad skromnejšim obiskom na prvi prireditvi ob zaključku turističnega tedna. Premalo plakatov in druge reklame, ki je z izjemo v Radiu Celje in Novem tedniku ni bilo. Sicer pa, že konec tega tedna se lahko v Celju marsikaj naučijo od Žalčanov, ki organizirajo Žalsko noč.

Vreme je pokvarilo tudi prireditvi na Polzeli in Mozirju, kjer pa so jih kljub vsemu nekako spravili pod streho.

RP
Foto: E. M.

Mozirje nekoč: v Mozirju so obudili spomin na čase pred 200 leti in ponovno premerili vse trške meje

Polzela: Lepo je doma, prireditev, ki jo je skazil dež. A tudi ta ni pregnal domačih gobarjev, ki so, potem ko je malce pokukalo tudi sonce, pripravili nekaj gobarskih specialitet

Poletje na celjskem

S to, sicer ne preobsežno gostinsko turistično prilogo smo vas želeli opozoriti, da je tudi doma lepo, da tudi domače okolje lahko nudi ravno toliko užitkov, po kulinarični plati pa verjetno še več kot pa če dopustujemo drugod.

Na naslenjih nekaj straneh vam predstavljamo predvsem nekaj iz izbora bogate kulinarične ponudbe širšega celjskega območja. Gostinske in turistične organizacije, ki so se odločile za sodelovanje z nami, so opozorile na nekatere posebnosti v svoji ponudbi, predvsem pa tudi na prireditve, ki jih to poletje na Celjskem ne bo manjkalo. Če bi sešteli vse tiste manjše in večje prireditve, verjetno v Sloveniji ni območja, ki bi se po številu lahko pohvalilo z obsežnejšim programom, kar je le še razlog več, da lahko za spremembo dopustujemo tudi doma.

Podobna ugotovitev lahko velja tudi za kulinarične prireditve, saj je bilo teh v različnih družbenih in tudi že zasebnih gostinskih obratih na Celjskem veliko več kot prejšnja leta, večina teh tudi na kvalitetni ravni. Če so na območju vsaj v svoji stalni ponudbi pozabili na stare domače jedi, pa je nekaj teh le mogoče dobiti ob specializiranih kulinaričnih dnevih, tednih in tudi mesecih, ki so sicer obogateni tudi z raznimi drugimi narodnimi in mednarodnimi kuhinjami.

Ob ugotovitvi, da je gostinska ponudba na Celjskem vse bolj specializirana in kvalitetna, vas vabimo, da obiščete katerega krajev, hotelov, restavracij ali gostiln, ki se predstavljajo v gostinsko turistični prilogi Novega tednika.

Rogaška

Zdravje, rekreacija, zabava

Poleg odličnih zdravstvenih in gostinskih storitev smo v zdravilišču Rogaška Slatina tudi to poletje za vas pripravili vrsto dopolnilnih prireditev:

Od 3. julija do 31. avgusta se bo pod nazivom »**ROGAŠKO GLASBENO POLETJE** zvrstilo 22 prireditev, med katerimi posebej opozarjamo na:
- opero Gorenjski slavček
- opereto Netopir
- folklorne večere
- Mednarodni plesni turnir

KULINARIKA, POSLOVNA KOSILA, VEČERJE:
- prenovljena restavracija **SONCE** – ribje specialitete in italijanska kuhinja
- restavracija **BOHOR** – štajerska kuhinja
- izletniška točka **BELLEVUE** – lovske specialitete in jedi na žaru
- **TAVERNA ZAGREB** – bogata izbira jedi po naročilu
- restavracije hotelov **DONAT, SAVA** in restavracija **POŠTA** – bogata izbira nacionalnih in internacionalnih specialitet

ŠPORT – REKREACIJA
- tenis igrišča (nudimo ugoden tedenski in vikend paket)
- mini golf
- balinanje
- kegljanje
- namizni tenis
- odprt, zaprt bazen
- savna, solarij
- športna igrišča
- lokostrelstvo in strelišče za zračno puško

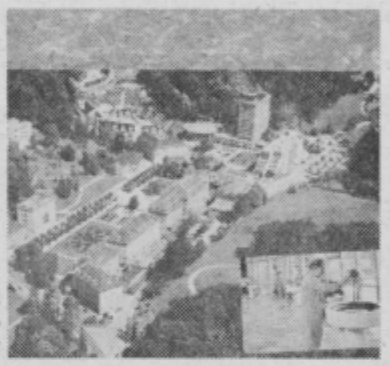

ZA SKUPINE
- organizirani ogledi zdravilišča s predvajanjem barvnega filma, ogled muzeja grafične umetnosti od 16. do 19. stoletja in skupinsko kosilo v restavracijah: Bellevue, Sonce, Bohor, Pošta.

Poleg tega smo v Rogaški Slatini pripravili še druge stalne prireditve, predvsem plese v restavraciji Pošta in hotelu Sava, na znani izletniški točki Bellevue pa piknike in plese s slovensko narodno glasbo, vsako nedeljo do 1. oktobra od 15. do 22. ure.

Informacije: 063 -811-411
811-603

NA-NA v Celju in na morju

Priznanje potrošnikov

Sozd Merx, delovna organizacija Gostinsko podjetje Celje – TOZD NA-NA vas vabi v svoje lokale v Celju in v penzion Tjesno pri Šibeniku. Če si želite klasične restavracijske ponudbe ali pa kakšne posebnosti, če bi radi jedli dobre pizze ali dobre slaščice, obiščite enega od naslednjih lokalov: Hotel Turška mačka, Restavracija KOPER, KOPER – PIVNICA, bistro in slaščičarna PRI VRTNICI, okrepčevalnica PIVNICA PRI STAREM PISKRU, kavarna in slaščičarna MIGNON, Samopostrežna restavracija in slaščičarna NA-NA in Slaščičarska delavnica Celje ter PENZION TOZD NA-NA v Tjesnem pri Šibeniku.

Hotel Turška mačka – nagrajena kvaliteta

V bogato in umetniško opremljeni restavraciji s 60 in konobi z 90 sedeži, hotel pa ima še aperitiv bar s 25 sedeži in vrt, vam ponujamo klasično restavracijsko ponudbo s priznanimi in uveljavljenimi specialitetami kot so na primer
- ***grofovski zrezek***
- ***plošča Turška mačka***
- *nadevani šampinjoni s tatarsko omako*
- *orientalsko nabodalo*

ali pa istrske in obmorske specialitete v konobi (ali restavraciji) kjer ponujamo vse morske ribe, škampe in školjke ter istrske specialitete:
- ***kraški pršut***
- *slane sardele v olivnem olju*
- *hobotnica v solati*
- ***ombolo na žaru***
- *istrski raženj*
- *istrski žgvacet s fuži*

Gostje so z veseljem sprejeli tudi naše sladice, predvsem palačinke **TURŠKA MAČKA** in **ŠARLOTE**, ki jih zagotovo ponujamo edini na našem območju.

Turška mačka je znana po svojih kulinaričnih prireditvah, po tradicionalnih Skadarlijskih večerih, Dnevih Dalmatinske, Makedonske in Zagorske kuhinje ter po Grofovskih večerih.

Ponudbo bomo v tem smislu še popestrili, k čemur nas obvezuje tudi zaupanje potrošnikov ter številna priznanja, med katerimi naj omenimo **srebrno plaketo za kakovost Splošnega združenja za gostinstvo Slovenije, priznanje Turističnega društva Celje, priznanje sozda Merx ter Zlata majolika, priznanje potrošnikov, ki ga podeljuje OS ZSS Celje.**

Kolektiv se trudi, da obdrži kvalitetno ponudbo, hotel pa je znan tudi po tem, da gostom za zaprtimi vrati strežemo do polnoči in čez. **Vabimo vas torej v hotel Turška mačka. Informacije: tel. 23-157, 21-022, 21-006, Gledališka ul. 7, Celje.**

Konjske specialitete in pizze vseh vrst ter glasba na vrtu

Restaracijo in pivnico **KOPER** v Prešernovi ulici, tel. 22-236, obiskujejo ljubitelji pizz in konjskih specialitet, v restavracijo Koper pa zahajajo tudi ljubitelji klasične ponudbe s posebnostmi kot sta **KOPER PLOŠČA** ali **FRANCOSKI STEAK.**

Pivnica KOPER je med prvimi v Sloveniji ponujala pizze, ki so jih obiskovalci tega lokala izredno sprejeli, na osnovi potrošnikovega okusa pa imamo oblikovano standardno ponudbo, ki zajema pizze **KOPER, CELEIA, ROMANA, ter SRBSKE in SADNE pizze.**

Dnevna ponudba konjskih specialitet, **PIVSKEGA ZREZKA Z KRIŠKIM SIROM in PIVSKE KLOBASE S SMETANOVIM HRENOM,** od ostalih kulinaričnih posebnosti pa omenimo **LASAGNE,** italijansko specialiteto, ki je po okusu podobna pizzam in ki zaradi nepoznavanja med potroškiki še ni tako znana.

Točimo tudi odprto Laško pivo, na senčnem vrtu z 200 sedeži, kjer med jedili ponujamo pizze in jedila iz žara pa je v času obratovanja vsak dan od 16. ure dalje živa plesna glasba.

Sari pisker – pivnica z drugačno dodatno ponudbo

Okrepčevalnica »**PIVNICA PRI STAREM PISKRU**« v Savinovi ulici, tel. 26-306 nudi pizze približno enake izbire kot Pivnica Koper, ponudbo lokala v bližini celjske tržnice pa dopolnjujejo:
- *pleskavica v lepinji*
- *prebranac s klobaso*
- *tavče gravče*
- *minut sendvič in special hrenovka*

Tudi v Starem piskru točimo odprto Laško pivo, poleti pa strežemo še na prijetno urejenem vrtu.

SAMOPOSTREŽNA RESTAVRACIJA in SLAŠČIČARNA NA-NA v Stanetovi ulici, tel. 23-257

Po izredno konkurenčnih cenah nudimo v samopostrežni restavraciji Na-Na od 8. do 20. ure poljubno izbiro različnih jedi, navadno do deset vrst. Nekaj sto dnevnih obrokov pri samo 44 sedežih v restavraciji dokazuje, da lahko tudi z nižjimi cenami uspešno poslujemo v zadovoljstvo gostov.

SLAŠČIČARNA Na-Na, ki je v sklopu istega lokala in ki je odprta sleherni dan (že od 7. ure zjutraj in poleti tja do 21.30), je znana v širši okolici po izvrstnih slaščičah. Poleti strežemo tudi na vrtu.

Razen peciva vseh vrst so izredno priznane tudi torte po naročilu, ki z domiselnimi dekoracijami in odličnim okusom razveseljujejo mlado in staro.

SPREJEMAMO NAROČILA ZA TORTE VSEH VRST, IZDAJAMO PA JIH TUDI OB NEDELJAH

Za mlade po srcu Vrtnica

Bistro in slaščičarna **PRI VRTNICI** v Malgajevi ulici, tel. 21-940 pa je lokal in zbirališče mladih po srcu.

Lokal v dveh delih in na velikem vrtu nudi

pijače vseh vrst, ob tem pa vse vrste peciva ter pizze, hamburgarje, palačinke ter razne specialne sendviče.

Vsa ponudba se pripravlja na hiter način in poceni, kar privlači predvsem mlade s celjskih šol, ki so v okolici ali bližini obrata. **Vrtnica še posebej slovi poleti, ki se ponudba razširi na paleto specialnih kup:**
- ***mešani sladoled s smetano***
- ***ledena kava s smetano***
- ***kupa Mignon***
- ***kupa Lepe Helene***
- ***Danska kupa***
- ***pokal Vrtnica in Ledena kupa***

Kavarna in slaščičarna **MIGNON** na Titovem trgu v Celju, tel. 22-023, poleg klasične ponudbe pijač nudi gostom pecivo in kreme ter torte po naročilu.

NA-NA ob morju

PENZION TOZD NA-NA Tjesno pri Šibeniku, tel. (059) 78-050, je penzion z 60 posteljami, 150 sedeži ter vrtom, ki ga poznajo že mnogi iz naše regije, saj nekateri v tem penzionu letujejo že dvajseto leto zapored.

Penzion leži v neposredni bližini morja in ima lastno plažo, poleg domače penzionske slovenske hrane, po kateri močno povpraševajo tudi tujci, pa nudi tudi izvrstno a la carte ponudbo, odprto pivo, štajerska vina in sladoled.

Cene so konkurenčne, saj je v letošnji glavni sezoni polni penzion po **8000** dinarjev dnevno, v pred in po sezoni (do 20. junija in po 20. avgustu pa le po **7000** din na osebo, s posebnimi popusti za otroke.

PRIJAVE SPREJEMAMO V UPRAVI TOZD NA-NA na telefon 23-501 ali 25-150.

Izletnik Celje

Izletnik Celje priporoča storitve v svojih gostinskih in turističnih objektih v regiji.

PLANINSKI DOM V LOGARSKI DOLINI, tel. 846-024, vam poleg običajne dnevne ponudbe od 2. julija dalje ponuja 7 dnevne aktivne počitniške pakete s planinarjenjem, rekreacijo in zabavo, primerne za družine, upokojence in posameznike.

CELJSKA KOČA, tel. 774-115 – vikend paketi, nedeljska kosila, pikniki v naravi, družabne igre, sindikalna srečanja.

HOTEL CELEIA – tel. 22-041, slovi po kvalitetni slovenski kuhinji, predvsem po kračah vseh vrst
- lovska soba
- konferenčna dvorana
- vrtna restavracija
- vsak petek od 20. do 02. ure disco Lord extra

TURISTIČNA AGENCIJA IZLETNIK *vabi v vseh svojih poslovnih enotah v regiji na potovanja in izlete ter na strokovna potovanja in letovanje v domovini in tujini.*

Poletni izleti po domovini:
- UNIVERZIADA 87
- izlet na KOROŠKO in v CERKLJE (4. 7.)
- BRIONI (en dan v juliju ali avgustu)
- PLITVICE (en dan v juliju ali avgustu)
- BLED (en dan v avgustu)

Tujina:
- KRAKOW in AUSWITZ (september in oktober)
- GROSSGLOCKNER (en dan v avgustu in septembru)
- BENETKE (en dan v septembru)
- CELOVEC-GOSPOSVETSKO POLJE (en dan v septembru)
- JESENSKI GRAŠKI SEJEM
- DUNAJ
- DUNAJ-BRNO

Daljša potovanja v tujino:

September:
SSSR – Moskva, Leningrad, Kiew – 5 ali 8 dnevni aranžmaji

29. oktober:
IZRAEL, 8 dni – Jeruzalem, Mrtvo morje, Galilejsko jezero, Nazareth, Haifa, Tel Aviv

19. in 26. novembra:
MALEZIJA-SINGAPUR, 8 dni

december, januar . . .
Zimske počitnice na **POLJSKEM** in **ČSSR**

Prijave sprejemamo v poslovalnicah Izletnika v ***Celju,*** *tel. (063) 23-051, 22-841,* ***Velenju*** *(063) 853-198,* ***Žalcu*** *(063) 711-714,* ***Slovenskih Konjicah*** *(063) 751-751,* ***Slovenj Gradcu*** *(062) 842-231,* ***Krškem*** *(068) 71-373 in* ***Celju*** *(Aškerčeva ul.) 26-958.*

SLOVENIJATURIST

Hej, pojdite z nami!

Hej, pojdite z nami

Vesela družba na Pagu in Murterju

NOVO v letošnji ponudbi Slovenijaturista!
VESELA DRUŽBA – klubske počitnice na MURTERJU in PAGU
- 10-dnevni termini v juliju in avgustu
- vodnik in animator Slovenijaturista
- izleti, sprehodi, družabni večeri, plavalna šola za najmljaše
- zmerne cene – od 85 560 din naprej
- PAKET PRESENEČENJA

VESELA DRUŽBA JE DOBRA DRUŽBA!

Slovenijaturist je za vas pripravil še pestro ponudbo jesenskih izletov za skupine po domovini in tujini. Obiščite nas v naši celjski in ostalih poslovalnicah. ***Inf. 063 24-719***

TURIST Mozirje

Savinjske specialitete in pikniki v Savinjskem gaju

Delovna organizacija TURIST Mozirje, članica sozda Merx, ima samostojne gostinske enote v vseh krajih Zgornjesavinjske doline, od Mozirja do Solčave. Najpomembnejša sta hotela TURIST v Mozirju in hotel PLANINKA na Ljubnem, nekaj postelj pa je tudi v penzionu RINKA v Solčavi.

Poseben pomen ima tudi objekt v Savinjskem gaju, kjer se v organizaciji Turista odvija večina zabavnih prireditev v Mozirju. Je pa tudi pogosta točka izletnikov, ki želijo preživeti nekaj uric ob rekreaciji in čaru piknika.

Posebno mesto med enotami ima Slaščičarna Mozirje, ki slovi po dobrih slaščicah daleč izven meja kraja in občine.

Specialitete:
- oba hotela ponujata izvrsten domač savinjski želodec
- Flosarska plošča v hotelu Planinka
- ribji biftek v hotelu Turist
- ajdnek (orehova potica iz ajdove moke) v slaščičarni Mozirje

posebnosti:
- možnosti organiziranja piknika v Savinjskem gaju – žar in oglje zagotovimo brezplačno
- rezervacija diskoteke v Nazarjah za zaključene skupine
- priprava vseh vrst tort po naročilu – od družine ježev do večnadstropne poročne torte in tortehiše

prireditve:
- zabavni večeri vsak konec tedna v Savinjskem gaju – živa plesna glasba – zabavne igre

Vabi vas delovna organizacija TURIST. Informacije, tel. 831-911

Gostišče Jošk Gornji grad

Sredi starodavnega Gornjega grada, v neposredni bližini nekdanjega bivališča ljubljanskih škofov in monumentalne cerkve, poslikane s Kremser-Schmidtovimi slikami, se med trškimi hišami stiska znana gostilna Jošk, stara vsaj tristo let, gostišče, ki je prehajalo iz roda v rod. V njej so se ustavljali romarji, furmani, odličniki vseh vrst, cerkvena in posvetna gosposka. Danes je sicer odličnikov vse manj, gostov pa pri Jošku kljub temu ne manjka, saj skušajo prijazni gospodarji vsem kar najbolj ustreči – tudi še tako razvajenim.

Gostinski prostori so zelo okusno opremljeni, staro je spretno združeno z novim, veliko je zelenja, celo kamin je moč videti, v zgornji sobi, ki lahko sprejme okoli 80 gostov, pa si lahko napasete oči ob Jakijevih slikah. Spodnji prostori lahko sprejmejo okoli 60 ljudi, na prostem pa je moč postreči kakšnih 50 gostov.

Pri Jošku se že leta trudijo, da bi svojo stoletja staro tradicijo in gostoljubnost popestrili zlasti z domačimi, slovenskimi, ali natančneje povedano, zgornje savinjskimi specialitetami. Razlog je preprost: dobrih, prijetnih domačih gostišč, ki bi ponujale hrano, kakršno so kuhale babice in prababice, je vse manj.

Najprej velja seveda opozoriti na Savinjčanom dobro znani **savinjski želodec in domači narezek.** Sladokusci se ne bodo mogli izogniti savinjskim **žlikrofom,** ki se bistveno razlikujejo od idrijskih. V pisano paleto jedi, ki se jim je težko odreči, sodijo številne juhe, od navadne, domače goveje ali kokošje juhe, tudi kisle do ješprenjeve in fižolove in še bi se dalo kaj najti. Ljudje zelo cenijo Joškovo **govedino s hrenom pa telečji rajzlc in polnjena telečja prsa,** seveda s prilogami, med katerimi je še vedno zelo cenjen pražen krompir. Prištejmo še nekaj vrst salate in dobra vina, pa bo seznam kar popoln.

Gost se seveda ne bo mogel izogniti številnim sladicam, od orehove do **pehtranove potice,** ki je pri nas že bolj redka poslastica, po želji pa se bo lahko posladkal z različnimi zavitki, buhteljni, miškami, sadnimi kupami itd. Prisluhniti skušajo tudi gostom s posebnimi željami.

Prenočišč gostišče nima, vendar je v sezoni v kraju dovolj sob, ki povsem zadovoljuje še tako zahtevnega gosta. Kot so povedali v gostišču Jošk, nudi pokrajina lepo število užitkov, predvsem izletov v bližnjo okolico, zlasti proti Menini planini, tja do cerkvice Sv. Florjana, na Menino planino samo, Rogatca, ki sicer nima planinskega doma, vendar se ga izplača obiskati, k Lepenatki, blizu je Logarska dolina, Mozirski gaj, nove možnosti odpira kmečki turizem . . . Ob lepem vremenu se je mogoče tudi ohladiti v kristalno čisti vodi domačega potoka, pozimi pa izkoristiti snežne radosti. Tistim, ki tudi na izletu ne morejo biti brez ribiške palice, lahko zaupamo, da ribe tod niso tako redke.

Da je pri Jošku zares poskrbleno za prijetno počutje, govori podatek, da se poleg domačinov tukaj zelo radi ustavljajo tudi Korošci pa Dolenjci in da tudi Mariborčanov ne manjka.

Pišite gostišču Jošk v Gornjem gradu in – pridite. Poizkusite!

Štefan Simončič, Gostilna Zeleni gaj Gotovlje

Simončičevo gostišče Zeleni gaj v Gotovljah za marsikoga ni neznanka. Kar zgovorno je že ime, saj stoji lokal na izredno lepem mestu, kjer je dovolj miru in zelenja, odmaknjen je od hrupa civilizacije in tam je mogoče prebiti nekaj uric v kar se da prijetnem vzdušju.

Zeleni gaj je bil njega dni znan predvsem po discu, ki ga je Štefan Simončič ustanovil pred leti, medtem ko je gostišče staro nekaj več kot sedem let. Po štirih letih delovanja disca, ki si je pridobil precej obiskovalcev, predvsem med mladimi, se je Simončič odločil, da ga ukine.

»Po okoliških krajih je nastajalo vse več tovrstnih lokalov, zato sem se odločil, da ga ukinem in se preusmerim na ponudbo hrane. Odločil sem se za srbsko kuhinjo, kar je mogoče koga presenetilo, razlogov za to pa je vsekakor več. Žalski hotel Rubin, ki je s tovrstno ponudbo začel prvi, jo je že tudi skoraj opustil. To se mi je zdela dobra prilika. Drugi razlog je v tem, da si ljudje srbsko kuhinjo predstavljajo zelo poenostavljeno – ražnjiči, čevapčiči in morda še kakšna pleskavica. Jaz sem izbiro razširil, popestril in tako je sedaj moč dobiti v mojem lokalu hišne plošče, Karadjordjeve zrezke, valjevške v omaki itd.,« je povedal mladi gostilničar, ki si je nabral že kar precej izkušenj, to pa potrjuje tudi precejšen obisk ne le domačinov temveč tudi ljudi iz odaljenejših krajev.

Tipične slovenske hrane ne ponuja (razen če si kdo tega posebej ne zaželi), lahko pa gost dobi »poslovenjeno« hrano, različne zrezke in podobno. V gostišču lahko postrežejo hkrati okoli šestdesetim gostom, denimo skupino, ki je –, s prednaročilom seveda – prišla z avtobusom.

Gostilna Zeleni gaj, ki si to ime prav gotovo še kako zasluži, je tudi v svoji notranjosti privlačna. Na voljo ima en apartma, vendar gostilničar obljublja, da jih bo v najkrajšem času, v roku pol leta, še več. Prenočevanje torej ne bo problem, možnosti za prijeten zaključek tedna pa več kot dovolj. Simončič razmišlja o organiziranju rekreacije v zaprtem prostoru in postavitvi manjšega minigolfa v neposredni bližini gostišča. V enem letu naj bi bila gostinsko-turistično-rekreacijska ponudba kompletna. Težava je le v tem, da se večje skupine ne morejo najaviti – po telefonu vnaprej, ker ga Simončič zaradi objektivnih okoliščin še nima, kljub obljubam, lahko pa mu pišete na naslov:

Štefan Simončič, Gostilna Zeleni gaj, Gotovlje 125 63310 Žalec

»Upam, da gostje ne bodo razočarani,« je še dejal prijazni oštir.

PETROL

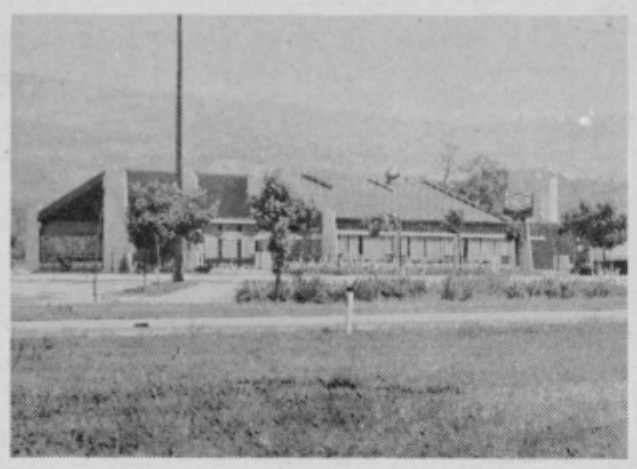

Restavracija slovi po sladicah

Ponoči je odprt tudi bife ob avtocesti

Restavracija Tepanje je eden najnovejših Petrolovih objektov. Stoji ob hitri cesti Celje–Maribor pri Slovenskih Konjicah.

Restavracija, ki ima objekta na obeh straneh ceste, je oddaljena od Celja 25 kilometrov in prav toliko od Maribora, od Ljubljane pa 100 kilometrov. Objekta sta lično urejena in dokaj prostorna, saj je v vsakem prostoru za približno 180 gostov (120 sedežev, 60 stojišč). Zunaj, na pokritih terasah pa je prostora, na vsaki strani ceste, za okoli 120 gostov. V poslopju je tudi manjša dvorana za sindikalne in druge zaključene skupine ter morebitne kratke seminarje in sestanke.

Restavracija je predvsem znana po odlični domači kuhinji, posebej pa je deležna hvale prijazna in vljudna postrežba. Med specialitetami so priznane predvsem sladice, kot so: **sirova torta, sirova potica** in **kremne rezine.** Točijo tudi domača konjiška in bistriška vina. Objekta sta odprta vsak dan od 6. do 23. ure, nato pa odpro bife zunaj objekta, ki je edino odprto postajališče na relaciji od Maribora do Loma.

Poskrbljeno je tudi za tuje goste in ljubitelje spominkov, saj ima Petrolova Restavracija menjalnico, prodajajo pa tudi izvirne slovenske spominke.

Na obeh straneh je tudi prostoren parkirni prostor in bencinski servis.

Tepanje je tudi izhodiščna točka za krajše izlete v okolico. Nedaleč stran je Žička kartuzija, samostan iz 12. stoletja, pa Poljčane z gradom Pogled iz 16. stoletja, Oplotnica . . . Prav tako pa tudi ni daleč do enega največjih zimskih središč v Sloveniji – do Pohorja, ki privablja v vseh letnih časih.

Lepota narave za sprostitev

Oddih na svežem zraku, gibanje in šport, prijetna utrujenost in gostoljubnost, vse to najdete tudi poleti na 1500 metrov nadmorske višine, v Rekreacijsko-turističnem centru Unior s hotelom Planja, depandanso in bungalovi.

Poleg 936 ležišč ter klasične in samopostrežne restavracije, klubske sobe, bazena 20 × 10 m in savne v hotelu Planja vam rekreacijsko-turistični center Unior poleti ponuja:

– *šest tenis igrišč, igrišča za rokomet, odbojko, košarko, namizni tenis*
– *veliki zeleni atletski stadion, primeren za vrhunske priprave športnikov*
– *trim stezo*
– *sodobni trim kabinet in medicinsko-testni center*
– *kurišča za organiziranje piknikov*

Poleg športa in rekreacije, za kar so na Rogli idealni pogoji, saj je po površini igrišč na tej nadmorski višini to največji center v Jugoslaviji, pa je ta del Zreškega Pohorja posebej primeren tudi za vse tiste, ki iščejo zdravja za oboleli živčni sistem, krvni obtok in srce. **Oddih in rekreacija pod medicinskim nadzorom.**

Poleti so gozdovi polni gozdnih sadežev: malin, brusnic, borovnic in gob. Združite prijetno s koristnim, obiščite nas, na Rogli boste našli vse, od širnih planjav za sprostitev, do možnosti za številne izlete in sprehode do Lovrenških jezer, koče na Pesku, Črnega jezera, Osankarice ali po planinski transverzali.

Programirani aktivni oddih

Zaradi velikega zanimanja med delovnim ganizacijami smo za vas pripravili tri in sed dnevne pakete programiranega aktivnega diha

3-dnevni programirani aktivni oddih sega:
– Zdravniški pregled z EKG, laboratorijsk analizami, vitalografom
– tri polne penzione
– uporabo športnih objektov

7-dnevni programirani aktivni oddih sega:
– zdravniški pregled s pismeno stroko oceno
– kompletna krvna slika
– individualni program fizičnih aktivnost osnovi testiranja
– odgovarjajoč higiensko-dietni režim
– sedem polnih penzionov
– uporabo športnih objektov

Programiran oddih je pod vodstvom naše pe: zdravnik-specialist, fizioterapevt, medi ska sestra, organizator športne rekreacije. In macije: (063) 761-122 int. 495 ali telex 33878.

V Dobravi tudi domače pohorsk jedi

Obiščite nas tudi ob vznožju Pohorja Zrečah, kjer stoji v sklopu RTC Unior h Dobrava. Gostje hotela si lahko krepijo na tenis igriščih in v odprtem plavalnem zenu (25 × 12 m).

Hotel Dobrava je znan po dobri kuhinji ponuja tudi domače pohorske jedi, omen meso in klobase iz tunke, ob pristnem do čem borovničevcu pa se priležejo tudi jedi lovsko.

Vsako soboto je v Dobravi ples, poleti organizirajo tudi druge prireditve. (Tel. 7 122)

Novo v Uniorjevi zidanici

Uniorjeva zidanica na Črešnjicah s 50 sede objektu, 30 sedeži na pokriti in 100 sedež odprti terasi bo v tej sezoni odprta od 23. ju dalje, vsak dan od 14. do 24. ure.

Gostinstvo Hmezad – za vas tudi piknik v naravi

Obiščite nas na največji slovenski veselici, Žalski noči!

Če boste preživeli letošnje poletje kar doma in ob tem obiskali katero znamenitosti Savinjske doline, vas vabimo da se ustavite tudi v lokalih Hmezadove delovne organizacije Gostinstvo-turizem, ki je v sklopu sozda Hmezad nosilka razvoja turizma v žalski občini. Če se želite med vašim izletom ali potepom okrepčati ali zgolj osveži ti, vam še posebej priporočamo, da se ustavite v enem naslednjih lokalov:
– *Hotelu Prebold, tel. 722-000*
– *Hotelu Golding Rubin, tel. 714-211*
– *Restavraciji Pri rimski nekropoli v Šempetru, tel. 701-521*
– *Ribji restavraciji pri Žalcu, tel. 714-245*
– *Restavraciji Slovan Vransko, tel. 724-017*
– *Slaščičarni Prebold, tel. 722-129*

Obiščite nas tudi v nekaterih naših drugih lokalih v Žalcu in okolici.

Hotela Prebold in Rubin – že priznana kvaliteta

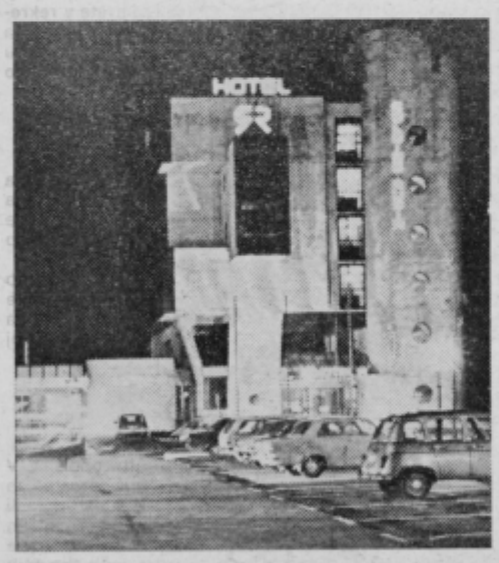

V naši gostinski delovni organizaciji si prizadevamo za specializacijo ponudbe s tem pa tudi za izboljšanje njene kvalitete. Tako preboldski hotel slovi predvsem po **flambiranih in gobovih** jedeh ter po **dimljenih postrvih,** Golding Rubin pa po **specialitetah srbske kuhinje.**

Kvaliteto v Preboldu potrjujejo tudi Nizozemci, ki bodo gostje hotela in kraja vse do prvih jesenskih dni, žalski hotel pa vedno bolj obiskujejo športniki, saj jim hotel z velikim športnim centrom, ki ga obkroža, ponuja izvrstne možnosti za priprave. Tako so poleg državne rokometne ženske reprezentance, ki je v Žalcu že bila, za letos svoje bivanje že potrdili tudi nogometaši iz Bruslja, za priprave v Žalcu pa se zanimajo tudi pri beograjski Crveni zvezdi.

V obeh hotelih organiziramo tudi poslovna kosila, sindikalna srečanja in posvetovanja, praznovanja ob jubilejih, osebna in družinska praznovanja . . .

Obiščite tudi katero naših stalnih kulinaričnih in drugih prireditev. V hotelu Prebold bodo to do konca leta:
julij *– Dnevi slovenskih narodnih jedi*
avgust *– Noč ob bazenu*
september *– Teden gobjih specialitet*
oktober *– Dalmatinski večeri*
november *– Martinovanje, Dnevi flambiranih jedi*

V hotelu Golding Rubin pripravljajo v tem letu še italijansko in madžarsko kuhinjo.

Posamezne kulinarične in druge prireditve pripravljajo tudi drugi obrati, posebej pa opozarjamo na Rej pod lipo na Vranskem ter Dneve pizz in Ples pod lipo v Rimski nekropoli.

OBIŠČITE NAS NA ŽALSKI NOČI, ki bo v soboto 27. junija v Žalcu. Hmezadovi prireditveni prostori bodo pred:
– hotelom Golding Rubin
– pri tržnici
– na Starem trgu pred gostilno Hmeljar

Zabavali vas bodo: ***Planšarji, Melos, 12. nadstropje.*** *Raznovrstna ponudba jedi na žaru in pijač.* ***ŽALSKA NOČ, največja slovenska veselica.***

Za ljubitelje ribjih jedi

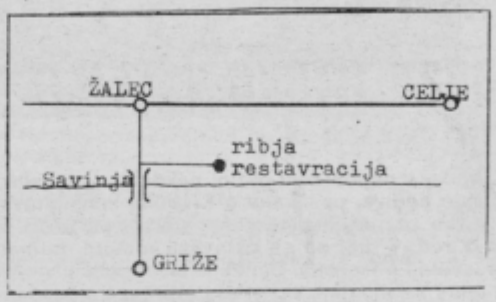

V naši ribji restavraciji, ki stoji ob Hmezadovi ribogojnici, nudimo postrvi na razne načine: od dimljenih do povsem klasične ponudbe. **Dnevno sveže ribe.**

Obiščite ta naš obrat s specializirano kulinarično ponudbo.

Pecivo vseh vrst

V preboldski slaščičarni nudimo dnevno sveže kremne rezine, torte in ostalo slaščičarsko ponudbo, slaščičarna v Preboldu pa slovi po izrednem čajnem pecivu, ki ga dnevno vozimo v večino delovnih organizacij žalske in velenjske občine.

Slaščičarna je odprta vsak dan razen ponedeljka od 8. do 22. ure. **Sprejemamo naročila za torte in pecivo vseh vrst.**

MLADOPOROČENCI! *Zaupajte pripravo slovesnega poročnega kosila hotelu* **PREBOLD.** *Hotel ima prostore, ki omogočajo prijetno vzdušje v najožjem ali širšem krogu povabljenih. V prijetnem ambientu bomo postregli z izbranimi jedmi in pijačo, ob zvokih glasbe po dogovoru. Storitve po ugodnih cenah, če je udeležba večja od 15 oseb pa vam podarjamo poročno torto. Inf. in rezervacije tel. 722-000, 722-045*

Od Pikapolonice do Martina Krpana

Pizz je preko sto vrst, razlikujejo pa se predvsem po nadevu, manj po vrsti testa, ki je še sedaj najpogosteje kvašeno.

Če imate radi pizze, vas vabimo v prijeten lokal v Šempeter, Rimsko nekropolo, kjer boste izbirali med že znanimi vrstami pizz, priporočamo pa vam tudi nekaj novih vrst:

MINI OTROŠKE: PIKAPOLONICA KO IN METKA
MAXI: MARTIN KRPAN
ZA VEGETARIJANCE: SOČNA, NARSKA

Otroke čaka ob otroških pizzah še no presenečenje!

Hmezad Gostinstvo turizem za va ganizira tudi piknike v naravi. N mo vam:
– piknik ob ribji kolibi
– piknik ob jezeru Preserje
– piknik ob bazenu Prebold
– piknik pri jami Pekel
Priporočamo vam: Savinjski in piknik.

FRAPPEJI!

V Rimski nekropoli vam pripravim ledni, mlečni, sadni frappe ali pa f dodatkom alkohola. PRIPOROČAM

ČOKOLADNI FRAPPE
JAGODNI FRAPPE
MODRO NEBO FRAPPE

Obiščite Rimsko nekropolo in ostal delovne organizacije Gostinstvo-turiz da Hmezad!

NOVO:
– ***kulinarika naših babic:*** *žlikrofi, žganci, domače šunke, koštrun, divjačina, za prilogo štruklji in cmoki, domač koruzni in ajdov kruh ter pisanica in rogljički*
– *strežba na poseben, domač in gostu bolj zanimiv način*
– *vsako soboto prireditev: 3. julija ansambel RŽ, 10. julija ansambel Agropop, 17. julija ?*
– *ob sobotah in nedeljah vrtec za otroke in posebna kulinarična ponudba za otroke*

Za tiste, ki to poletje ostanete doma, pridite v Črešnjice, kjer po dogovoru organiziramo tudi srečanja za zaključene družbe (inf. Marjan Babič, 772-116).

Zgradili smo za vas

V želji, da ljudem Roglo ponudimo tudi brez snežne odeje in brez vrtenja koles na vlečnicah, smo v RTC UNIOR pripravili tudi pestro ponudbo za športnike, katerim se začne sezona priprav že v času, ko sneg skopni.

Zato smo na Rogli zgradili 6 tenis igrišč, travnati nogometni stadion z atletsko stezo, asfaltno igrišče za košarko, rokomet, odbojko in mali nogomet. Na voljo je tudi zaprt bazen z ogrevano vodo, savna, solarij, trim kabinet s šport opremo . . .

Izberite za mesto svojih letnih kondicijskih priprav ROGLO, kjer smo za vas pripravili 5,7 in 10-dnevne pakete bivanja, ki poleg polnih penzionov zajemajo uporabo vseh športnih igrišč, rekvizitov ter bazena.

Prireditve 87

od 30. junija do 6. julija
Razstava ikon Aleksandra Kovača v večnamenski dvorani v Zrečah
2. julija
Koncert mešanega pevskega zbora Zarja iz Clevelanda, Filharmoničnega orkestra iz Celja ter MPZ Zreče
3. julija
Tradicionalna Zreška noč
Sodelujejo: ansambel Franca Miheliča, Big-Ben iz Nove Gorice, modna revija Veletekstila Ljubljana, izvolitev Miss Zreške noči in žrebanje vstopnic
4. julija
Kovaški piknik na Rogli
22. julija
Zabava z ansamblom Lojzeta Slaka
Avgust 87
Pašni piknik

Posebna ponudba: VIKEND TENIS PAKETI (petek, sobota, nedelja ali sobota, nedelja) V HOTELIH PLANJA IN DOBRAVA. Polni penzion: neomejeno igranje tenisa, izposoja opreme zastonj. Tel. 761-122 int. 495.

Cenik najema športnih objektov

Tenis igrišče (uro)	2.000 din
Asfaltno igrišče (uro)	600 dim
Travnato igrišče (uro)	1.400 din

Na Rogli lahko najamete tudi športno opremo za tenis, namizni tenis, košarko, odbojko, rokomet, nogomet ali pa za **400 din** na uro uporabljate trim kabinet

Kmečki turizem

Pačnik, po domače »SP. VIDMAR« Resnik 1000 m I kat. (5 sob, 17 ležišč, TU, WC) tel. (063) 761-202
Ločnikar, Skomarje 944 m, I. + II. kat. (6 sob, 24 ležišč, TU, WC)
Kovše, po domače »MEDVED« Skomarje 944 m, I. + II. ka. (4 sobe, 15 ležišč, TU, WC) tel. (063) 761-215
Slatinek, po domače »TIHEK« Skomarje 944 m (5 sob, 13 ležišč, TU, WC)
Gorenak, po domače »FALENTL« Križevec (Zreče 395 m, 4 sobe, 12 ležišč, TU, WC)
Bornšek, po domače »ARZENŠEK« Stranice (Zreče 445 m, 5 sob, 12 ležišč, TU, WC)
Lipuš, po domače »MAH« Gorenje (Zreče 700 m, II. kat., TU, WC) tel. (063) 761-142
Mernik, Padeški Vrh 954 m
Oroš, Križevec 395 m
Zimrajh – kmečka gostilna Zreče 500 m

Urejene turistične sobe, polpensioni, polni pensioni, domača hrana, cestne povezave.
Zgornja Dravinjska dolina – Zreško Pohorje

emona hoteli

hotel evropa celje

Tudi poleti vas Hotel Evropa v Celju, ki slovi po svoji kulinariki in pestri ponudbi in ki v mesto ob Savinji vsako leto pripelje priznane mojstre kuhinje iz drugih republik in pokrajin ter iz drugih dežel, vabi z bogato ponudbo:

– tedensko nudimo kulinarične specialitete iz:
– **rakov in rib**
– **perutnine**
– **drobnice**
– **divjačine in drugih mesnih jedi**
– **gob in zelenjave ter sezonska jedila**
– v poletnih mesecih bo hotel Evropa pripravil teden ITALIJANSKE KUHINJE
– flambiranje – priprava jedi pred gosti
– poletni vrt, na katerem nudimo vse vrste priznanih **TORT EVROPA,** sadnih kup, frappejev in drugih osvežilnih pijač.
– **VSAK VEČER, od 19 do 23.30 PLESNA GLASBA!**

Obiščite Hotel EVROPA v Celju! Dodatne inf. tel. 21-233.

Vabi vas RESTAVRACIJA MADRUGADA

Madrugada vas vabi, da jo obiščete tudi v poznih nočnih urah, saj je to edini lokal v Celju, ki je odprt do 2. ure zjutraj. **Hrano strežemo do 01. ure!**

Priporočamo vam:
– **specialitete hiše, steake vseh vrst**
- argentinski steak
- hudičev steak
- tibone steak
- rossini steak

– **ostale jedi po naročilu:**
- polnočni toast
- puranji zrezek
- tirolska bržola
- zrezek po lovsko
- zrezek Mon Signor
- tel. medaljon Mozart

– **po zelo ugodnih cenah nudimo tudi kompletna kosila**
– **našim najmlajšim gostom nudimo Pinokio krožnik**
– **posebnost hiše: FLAMBIRANA SABLJA MADRUGADA** (plošča za 4 osebe, razne vrste mesa in prilog, solata, štirje aperitivi in steklenica vina)
– **bogat izbor buteljčnih vin**

Pričakuje vas Madrugada v Stanetovi ulici. Sprejemamo tudi naročila za manjše skupine. Informacije: tel. (063) 26-555

GOSTINSTVO PAKA

63320 TITOVO VELENJE
Rudarska 1
tel. (063) 853-351, 855-400, 854-636.

V svojih poslovnih enotah v Titovem Velenju in Šoštanju še posebej priporočamo:

HOTEL PAKA TITOVO VELENJE: telefon 853-351
– jedi klasične in narodnih kuhinj
– rudarska bržola, velenjska mučkalica
– mešane pijače, bogat izbor vin
– zabava, v zimskem času nočni bar
– **nudimo možnosti raznih prireditev in sprejemov izven objekta: partiji, srečanja, pikniki itd.**
– duty free shop, boutique

KAVARNA SLAŠČIČARNA CENTER – KSC TITOVO VELENJE tel. 856-842
– veliki izbor slaščic priznanega mojstra **JAVORNIKA**
– drobno pecivo, torte po naročilu, KSC rezina

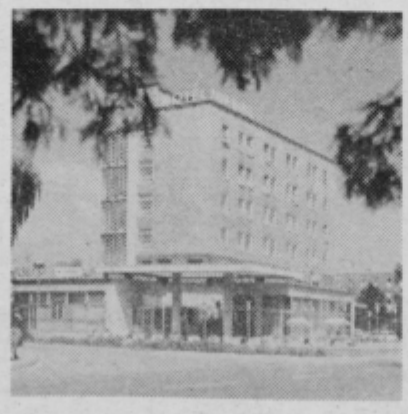

PIVNICA RUDARSKI HRAM TITOVO VELENJE, tel. 854-527
– jedi z žara, **prekajena svinjska krača**
– pivo

PIZZERIJA »16« TITOVO VELENJE, tel. 854-527
– pizze, prebranec, pikantna hrenovka
KAJUHOV DOM ŠOŠTANJ: tel. 881-356
– domača slovenska kuhinja, **ribje jedi**
– idealni pogoji za zaključna srečanja, poroke, bankete

RUDARSKO ELEKTROENERGETSKI KOMBINAT VELENJE

Gostinstvo (tel. 063 851-100)

Gostinske enote SOZD REK iz Titovega Velenja vas vabijo v svoje lokale.

RESTAVRACIJA JEZERO

Restavracija Jezero stoji na obrobju mesta in slovi po dobri kuhinji in izbranih pijačah. **Bogata izbira jedi, ponudba domačih in mednarodnih specialitet!**

V kletni vinoteki si lahko ogledate in poizkusite preko 80 različnih vrst vin iz vseh predelov Jugoslavije. Restavracija Jezero organizira za vas poslovna kosila in večerje, praznične, slavnostne ali vikend programe, poročne aranžmane in obletnice, družinska ali prijateljska srečanja.

Čez dan se lahko rekreirate na urejenih **tenis igriščih,** plavate v **rekreacijskem jezeru** ali poizkusite srečo v **turističnem ribolovu,** zvečer pa lahko obiščete **nočni klub,** kjer vam ob izbrani glasbi in idiličnem ambientu postrežejo z izvirnimi jedmi in pijačami. **Vsako soboto in nedeljo lahko tudi zaplešete ob glasbi priznanih ansamblov.**

RESTAVRACIJA DELAVSKI KLUB

Restavracija Delavski klub je sodoben gostinski lokal v središču Titovega Velenja. Sestavlja ga restavracija z 230 sedeži, bistro z 70 sedeži in vrtna terasa s 150 sedeži. Kakovost gostinske ponudbe, ki obsega dobro in že uveljavljeno kuhinjo ter široko izbiro pijač, se dopolnjuje z bogato notranjo arhitekturo, ki gostom zagotavlja dobro počutje.

Kuhinja s priznano kulinariko, vrhunska kvaliteta pijač in prijazno gostinsko osebje so jamstvo, da bodo tudi najzahtevnejše storitve opravljene po okusu gostov. Restavracija Delavski klub je primerna za organizacijo posebnih gostinskih storitev, od poslovnih srečanj do srečanj v okviru družine ali prijateljev.

Vsako soboto in nedeljo tudi ples z živo glasbo.

PENZION VILA ŠIROKO

Vila Široko stoji blizu Šoštanja, nedaleč od ceste proti Topolšici. V salonu je prostora za 40 gostov, ob njem pa je še manjši prostor za poslovne sestanke ter kmečka soba. Veliko dvorišče daje z viniko porasli zgradbi že kar pravljični izgled, ki se tudi zelo lepo ujema z najlepšim parkom v tem kotičku Slovenije. **Vila Široko nudi tudi najzahtevnejše gostinske storitve.** Še prav posebej se je uveljavila po nekaterih domačih jedeh.

Posebnost vile je tudi nekdanja Vošnjakova klet za stekleničena vina. Tu so po starodavnem receptu vskladiščena najbolj priznana slovenska Arhivska vina.

Gostišče Orešnik Ljubno

Gostišče Orešnik, ki so ga ponovno odprli, seveda prenovljeno, 1979. leta, je bilo njega dni, vedo povedati na Ljubnem, dobro znano splavarjem, splavarji pa niso bili kdorsibodi: radi so dobro jedli in pili in bili sploh veseljaki.

Danes premore gostišče, je povedal **Pavel Orešnik,** toliko prostora, da lahko naenkrat sprejme avtobus gostov. Kljub temu je še vedno v razvojni fazi, saj menijo stavbo še razširiti. Trenutno sta gostom na voljo tudi dve troposteljni in dve dvoposteljni sobi.

Orešnikovo gostišče je privabilo že lepo število gostov, med njimi tudi kar nekaj uglednih imen. Razlogov za to je seveda več, predvsem pa dobra hrana in pijača.

»Brez pretiravanja lahko rečem, ne glede na to, da se ob durih ne svetijo zvezdice, ki označujejo kvaliteto, da sodimo s ponudbo v sam vrh, **je zatrdil Pavel Orešnik.** Gostom lahko ponudimo vrsto domačih pa tudi klasičnih jedi. Še posebej bi priporočal naš znani **savinjski želodec, savinjske žlikrofe, razne krače, nadevana telečja prsa, pečenke, razne zrezke, indijski in argentinski steak z raznimi omakami, seveda po željah gostov, ljubitelje rib pa bi spomnil na postrvi in kalamare, sladokuscem pa bo ustreženo s palačinkami z brusnicami ali orehi, čokolado ali smetano, torej s specialitetami hiše.** Gostje so bili doslej s ponudbo zadovoljni, tudi z vini, zlasti s cvičkom in ljutomerskim vinom ter seveda buteljčnimi vini.

V zimskem času so obiskovalcem na voljo pristne domače, kmečke koline z vsemi dodatki, od kisle repe in zelja tja do matevža in še česa.«

Lokal je odprt vsak dan, le ob ponedeljkih se duri zapro. Prostori so opremljeni okusno, nevsiljivo, staro je združeno z novim, vse to pa je kot nalašč za razna poslovna kosila in srečanja, seveda ob predhodnem telefonskem naročilu.

Že dosedaj je gostišče Orešnik na Ljubnem, v prečudovitem okolju Zgornje Savinjske doline, dobro sodelovalo s potovalnimi agencijami Yugotoursom in domačim Kompasom in če bo zamikalo kdaj tudi vas, da skočite na Ljubno, k Orešniku, denimo na savinjski želodec, zavrtite telefon in kličite številko **(063) 840-056, ali pa pišite na naslov Gostilna Orešnik, Ljubno ob Savinji 70 (63333).** Pri Vrabcu, kot se reče hiši po domače, vas bodo z veseljem sprejeli. V posebni sobi, ki jo je opremil Jože Horvat-Jaki, se boste prav dobro počutili.

GOSTILNA ČULK

Marija Čulk, Lava 20, Celje, tel. 36-503

Gostilna Čulk na Lavi vas vabi s svojo petdeset in več letno tradicijo na pristne domače slovenske jedi, med katerimi so posebej cenjene
- **domače salame in vratovina**
- **domače kranjske klobase in pečenice**

nudimo pa tudi **jedi na žaru,** okusne in cenjene **naravne zrezke z gobovo omako** ter
plošče ČULK (tri vrste mesa z raznovrstno prilogo)

Poleg te ponudbe pripravljamo vse vrste jedi po naročilu, kot sladico pa stalno nudimo **orehovo potico** in **sezonski zavitek.**
Gostilna ima 48 notranjih sedežev ter 40 sedežev na prijetnem senčnem vrtu. Sprejemamo tudi naročila za zaključene skupine.
Zaprto ob nedeljah in državnih praznikih.

Gostilna NOVAK

Gostilna NOVAK, iz Gotovelj vas vabi, da poizkusite katero kulinaričnih specialitet
STALNA PONUDBA:
- **morske ribe, lignji, školjke**
- **mesne jedi:** vse vrste zrezkov, tatarski biftek, goveja zarebrnica
- **sladice:** sadne kupe, palačinke, prekmurska gibanica

POSEBNA PONUDBA:
- nedeljska kosila
- vsako leto teden kolin in
- letos prvič tudi dalmatinska kuhinja

Gostilna NOVAK je odprta vsak dan razen torka do 23. ure. Pridite, ne bo vam žal! (inf. tel. (063) 714-266)

HOTEL DRAVINJA

Vabimo vas, da se udeležite katerega večerov na terasi hotela Dravinja, ali katere večjih prireditev, ki jih organiziramo na Titovem trgu v Slovenskih Konjicah. Za vas smo to poletje pripravili:
26.–27. junija **SLADOLEDI IN SADNE KUPE** (predstavitev izvirnih desertov hotela Dravinja na terasi hotela)
3. julija POLETNA MODNA REVIJA (na Titovem trgu)
4. julija **SLADICE IZ GOZDNIH SADEŽEV** (torte, domači sladoledi, frappei, bowle . . .) na terasi hotela
11. julija **VEČER COCTAILOV** (gost večera **Jože Ocvirk – državni prvak v mešanju pijač)** na terasi hotela
17.–18. julij **GOBE V KULINARIKI** (specialitete iz gob, predstavitev različnih užitnih gob) na terasi hotela
21. julija NARODNI VEČER Z ANSAMBLOM LOJZETA SLAKA (na Titovem trgu)
25. julija **VEČER ŠEFA STREŽBE HOTELA DRAVINJA** (Skadarlija na terasi hotela Dravinja)
1. avgust **ZELENJAVNI VRT NA TERASI HOTELA DRAVINJA** (pripravljanje solat, solatni coctaili, sveža zelenjava v kuhinji)
8. avgust **VEČER ŠEFA KUHINJE HOTELA DRAVINJA** (gosti večera – priznani šefi kuhinj se predstavljajo)
14.–15. avgust AVGUSTOVSKI TURISTIČNI DNEVI (KONJIŠKA NOČ: igrata ansambla Štajerskih 7 in Marela, tekmovanje kuharjev amaterjev – na Titovem trgu)
22. avgust **VEČER NAŠIH PRIJATELJEV** (zaključek poletja v krogu prijateljev hotela Dravinja)
29. avgust OTROŠKA MATINEJA-ŽIV-ŽAV (RTV Ljubljana in hotel Dravinja na Titovem trgu)

Obiščite nas. Hotel Dravinja, Slovenske Konjice, tel. 751-421

NOVI TEDNIK

Z vami tudi na dopustu

V poletni sezoni lahko kupite Novi tednik tudi na morju.

Prodajali ga bomo v Piranu, Portorožu in Kopru ter v Vjesnikovih kioskih v Vrsarju, Savudriji, Umagu, Novigradu, Poreču, Rovinju, Puli, Labinu, Lovranu, Opatiji, Zadru, Splitu, Vodicah in Makarski ter na otokih Cres, Lošinj, Krk, Pag, Rab, Ugljan, Brač, Hvar in Korčula.

Domače jedi v gostišču Belaj

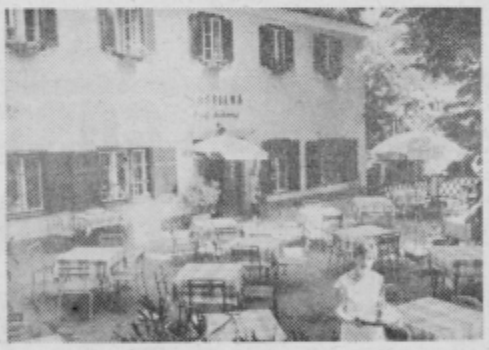

Gostišče Belaj-Koštomaj – nekdaj flosarska postojanka, danes gostilna, ki je vključena v turistični vodnik – slovi predvsem po domačih jedeh ter belem in rdečem vinu s poreklom, ki vam ga v lepo opremljeni kmečki sobi v trenutku postavijo na mizo.

Gostilna z dolgoletno tradicijo, saj se zdaj za točilnim pultom vrti že predstavnica tretje generacije, se je iz penziona s kopališčem Diana, ki se ga stari Celjani še dobro spominjajo, hitro prelevila v prijetno, domače urejeno gostišče. Privlačna je tudi kot izhodiščna točka za krajše izlete na Celjsko kočo, Stari grad ali Miklavški hrib, vse več gostov pa se pri Belaj oglasi tudi samo zaradi okusne in hitro pripravljene hrane.

Če vas za nedeljsko kosilo mika gobova juha z ajdovimi žganci, za glavno jed lahko izbirate med zrezki na različne načine, obloženo kuhano govedino, kmečko pojedino ali jedmi z žara, in palačinke ali zavitki, ki jih poplaknete z dobrim vinom – potem se odpravite k Belaj.

Irma Koštomaj, ki zdaj vodi gostišče, pravi da imajo s pripravo hrane veliko dela in manj zaslužka kot samo s strežbo pijač, vendar bodo gostilniško tradicijo ohranili. To jim narekujejo tudi številni gostje, ki postanejo po nekaj obiskih že kar stalni obiskovalci. Belajeva gostilna pa je primerna tudi za zaključene družbe, saj imajo v posebnih sobah in ob točilnem pultu, zdaj poleti pa tudi na vrtu, dovolj prostora tudi za nenajavljene večje skupine.

Lestvica NPR

Lestvica NAJ – POLITIKOV

Celjski aktiv Društva novinarjev Slovenije je sklenil, da s pomočjo bralcev vseh regijskih glasil izbere najbolj in najmanj priljubljenega politika na celjskem območju. Vse več je namreč govora o civilni družbi, katere osnovni pogoj so tudi neposredne volitve. Ker teh v naših samoupravni družbi še nimamo in jih verjetno tudi zlepa še ne bomo imeli, nudimo občanom vseh osmih občin celjske regije možnost, da vsaj na ta način povedo, kdo naj bi jih vodil v teh zapletenih družbenih razmerah.

Pri tem nam ne gre za to, da bi gradili kult osebnosti. Zato bodo morali vsi, ki imajo namen sodelovati v tej regijski akciji aktiva novinarjev celjskega območja, utemeljiti zakaj glasujejo za katerega izmed funkcionarjev. Osnovni kriteriji, ki naj vodijo »volilce« so: osebno prizadevanje posameznega družbenopolitičnega funkcionarja za spreminjanje perečih družbenopolitičnih in gospodarsih razmer, posluh za probleme in pobude baze ter njihova pripravljenost, da se za doseganje družbeno pomembnih ciljev osebno izpostavijo.

Politiki v celjski regiji bodo s to akcijo izvedeli, ali tisti, katerih predstavniki so, sploh vidijo oziroma znajo ceniti njihovo delo in prizadevanje za boljši jutri. Aktiv namreč ocenjuje, da politiki ne vedo, kaj misli o njih baza. Zato jih je nemalokrat strah napak, čeprav so le-te sestavni del vsakega poštenega in resnega dela. To pa je še en vzrok več, da se nenehno vrtimo v začaranem krogu. Akcija bo trajala leto dni. Najbolj oziroma najmanj priljubljenega politika boste izbrali vsak mesec. Lestvico priljubljenosti bodo objavljala glasila: Bohor žari, Dravinjski glas, Naš čas, Novi tednik, Savinjski občan, Savinjske novice in Utrip. O rezultatih akcije pa bodo vsak mesec poročale tudi radijske postaje: Radio Celje, Radio Šmarje in Radio Velenje.

Ob zaključku akcije pripravljamo posebno družabno srečanje, na katerem bomo podelili najbolj in najmanj priljubljenemu politiku zveneče nagrade. Izžrebali bomo tudi nagrajence izmed »volilcev«. Prva nagrada bo zanimivo turistično potovanje. Več o zaključni prireditvi in nagradah boste lahko prebrali v naslednjih številkah regijskih glasil. Najbolj oziroma najmanj priljubljenega politika lahko izbirate med nosilci izpostavljenih družbenopolitičnih in oblastvenih funkcij.

Predsednik MS SZDL: Filip Beškovnik
Sekretar MS ZKS: Dane Rinc
Predsednik MS ZSS: Ivan Kramer
Sekretar Sveta osmih občin: Ludvik Mastnak

Predsedniki SO: Tone Zimšek (Celje), Jože Krašovec (Laško), Anton Boršnak (Mozirje), Avgust Špoljar (Slov. Konjice), Vlado Gorjup (Šentjur), Veljko Kolar (Šmarje), Drago Šulek (T. Velenje), Ludvik Semprimožnik (Žalec).

Predsedniki IS: Miloš Pešec (Celje), Roman Matek (Laško), Ivan Kos (Mozirje), Stane Kokelj (Slov. Konjice), Sergej Šešerko (Šentjur), Marjan Babič (Šmarje), Miran Arzenšek (T. Velenje), Anton Bratuša (Žalec).

Predsedniki OK SZDL: Drago Medved (Celje), Zlatko Pavčnik (Laško), Zdravko Novak (Mozirje), Marija Poličar (Slov. Konjice), Ludvik Mastnak (Šentjur), Milan Matko (Šmarje), Nada Zavolavšek-Hudarin (T. Velenje), Janez Meglič (Žalec).

Sekretarji OK ZKS: Stane Mele (Celje), Tonček Brilej (Laško), Anka Sivec (Mozirje), Majda Grolegar (Slov. Konjice), Martin Vodušek (Šentjur), Franc Vekovar (Šmarje), Drago Blagus (T. Velenje), Vojko Koprivšek (Žalec).

Predsedniki OS ZSS: Majda Meštrov (Celje), Miha Prosen (Laško), Ivan Purmak (Mozirje), Albin Borko (Slov. Konjice), Ivan Gračner (Šentjur), Ludvik Kučiš (Šmarje), Ciril Grebenšek (T. Velenje), Ivan Vodlan (Žalec).

Predsedniki ZB NOV: Olga Vrabič (Celje), Lazo Brod (Laško), Vlado Miklavc (Mozirje), Tone Turnšek (Slov. Konjice), Avgust Božič (Šentjur), Jože Lojen (Šmarje), Nestl Žgank (T. Velenje), Rado Cilenšek (Žalec).

Predsedniki OK ZSMS: Nevenka Mulej (Celje), Milko Škobrne (Laško), Franci Kotnik (Mozirje), Marinka Marzidošek (Slov. Konjice), Stane Stojan (Šentjur), Franci Strašek (Šmarje), Bogdan Gregorin (T. Velenje), Sonja Kupec (Žalec).

LESTVICA NPP

NAJBOLJ PRILJUBLJEN POLITIK JE _____

_____

ZATO KER _____

_____

NAJMANJ PRILJUBLJEN POLITIK JE _____

_____

ZATO KER _____

_____

NASLOV _____

_____

Upoštevamo le v celoti izpolnjene glasovnice, poslane na dopisnicah. Glasovnice zbirajo do 5. v mesecu uredništva: Bohor Žari, Dravinjski Glas, Naš čas, Novi Tednik, Savinjski občan, Savinjske novice in Utrip. Lestvico priljubljenosti bomo objavljali vsak mesec. Natančni podatki o »volilcih« so nam potrebni zaradi nagradne igre.

Hmezad

HMEZAD Agrina Žalec

Komisija za delovna razmerja Hmezad Agrina Žalec, Delovna skupnost skupnih služb objavlja prosta dela in naloge

– posredovanje telefonskih pogovorov

Pogoji: telefonist ali z delom pridobljene delovne izkušnje, 1 oz. 2 leti ustreznih izkušenj, poskusno delo 1 mesec.

Ponovno objavlja prosta dela in naloge

– analiziranje osebnih dohodkov in nagrajevanje

Pogoji: diplomirani ekonomist ali diplomirani organizator dela oz. ekonomist ali organizator dela, 3 leta delovnih izkušenj na področju obračunavanja osebnih dohodkov in vrednotenja del, poskusno delo 3 mesece.

Kandidati naj vloge z dokazili o izpolnjevanju pogojev pošljejo v roku 15 dni od objave na naslov Hmezad Agrina Žalec, Kadrovska služba, Celjska 7, Žalec.

Hmezad

Komisija za delovna razmerja

Hmezad DO Minerva Žalec – Zabukovica

objavlja prosta dela in naloge

1. glavni razvijalec proizvodov
- visoka ali višja izobrazba strojne smeri
- 3 leta delovnih izkušenj v konstrukciji
- znanje nemškega ali angleškega jezika
- izpit za voznika B kategorije

poskusno delo 3 mesece

2. glavni tehnolog
- visoka ali višja izobrazba, smer kemijska tehnologija
- 3 leta delovnih izkušenj na področju tehnologije plastičnih mas
- znanje nemškega ali angleškega jezika
- izpit za voznika B kategorije

poskusno delo 3 mesece

3. vzdrževalec orodij
- KV delavec kovinarske smeri
- eno leto delovnih izkušenj

poskusno delo 1 mesec

Kandidati naj pošljejo pisne ponudbe z dokazili o izpolnjevanju pogojev v roku 8 dni po objavi na naslov Minerva Žalec, tovarna za predelavo plastike.

OBČINSKA SKUPNOST SOCIALNEGA SKRBSTVA CELJE
Gregorčičeva 5a

razpisuje
v skladu z zakonom in na podlagi sklepa Odbora za razvojne, splošne in skupne naloge ter svobodno menjavo dela skupščine Občinske skupnosti socialnega skrbstva Celje z dne 9. 4. 1987

javno prodajo

z zbiranjem pisnih ponudb za nakup:

trosobnega stanovanja v pritličju, velikosti 114,70 m² uporabne stanovanjske površine v Celju, Muzejski trg št. 8; stanovanje je zasedeno.

Izklicna cena je 9,229.802 din.
Stroški javne prodaje in stroški v zvezi s pisno prodajno pogodbo ter prometni davek bremenijo kupca.
Udeleženci javne dražbe morajo najpozneje pred pričetkom prodajnega naroka položiti 10% varščine od izklicne cene in jo nakazati na račun št. 50700-644-21 Občinska skupnost socialnega skrbstva Celje.
Z najugodnejšim ponudnikom se v roku 15 dni sklene pisna pogodba, celotna kupnina mora biti poravnana najpozneje ob zapisu pogodbe.
V primeru naknadnega odstopa dražitelj trpi stroške postopka javne prodaje, stroški pa se povrnejo iz položene varščine.

Javna dražba bo dne 3. 8. 1987 ob 9. uri v pisarni Občinske skupnosti socialnega skrbstva Celje, Gregorčičeva 5a – soba 8/pritličje.

Vse informacije daje strokovna služba Občinske skupnosti socialnega skrbstva Celje, Gregorčičeva 5a.

Pisne ponudbe pošljite na Občinsko skupnost socialnega skrbstva Celje, Gregorčičeva 5a.

25 let Cestnega podjetja Celje

Delavci Cestnega podjetja Celje se zavedamo svojih dolžnosti do širše družbe ob izvajanju dejavnosti posebnega družbenega pomena

Cestno podjetje Celje je v celjski regiji prav gotovo največji načrtovalec, graditelj in vzdrževalec cest. To lahko dokažemo z lastnim materialnim ozedjem, asfaltno bazo ogromnih kapacitet in s svojim kamnolomom, ki je največji te vrste v Sloveniji, kot tudi s strojno opremljenostjo, strokovnostjo kadrov in nenazadnje z deli, ki smo jih do sedaj več kot uspešno opravili. Glede na ustalitvena prizadevanja našega gospodarstva, je tudi nam v Cestnem podjetju jasno, a sredstev za gradnjo cest še ne bo kmalu na pretek, zato večino svojih prizadevanj vlagamo v vzdrževanje obstoječih cest, k čemur nas zavezuje tudi zakon o cestah, ob tem pa v prvi vrsti upoševamo potrebe in zahteve uporabnikov teh cest, s katerimi se dogovarjamo v skupnostih za ceste, pa tudi v naše organe odločanja smo vključili predstavnike uporabnikov.

Predvsem pa še vnaprej ostajata za nas dve bistveni nalogi na prvem mestu: čim ceneje in kvalitetneje vzdrževati ceste, za katere smo zadolženi in z racionalnim, hitrim in produktivnim delom zagotavljati sebi in sodelavcem socialno varnost z doslednim plačevanjem posameznika po vloženem delu in trudu.

Letos, ko praznujemo 25-letnico ustanovitve podjetja, pa se lahko pohvalimo še s širitvijo svoje proizvodnje. Pričeli smo izdelovati posebno sol za zimsko službo, ki je manj škodljiva od dosedanje in nekaj naprav za zimsko čiščenje cest.

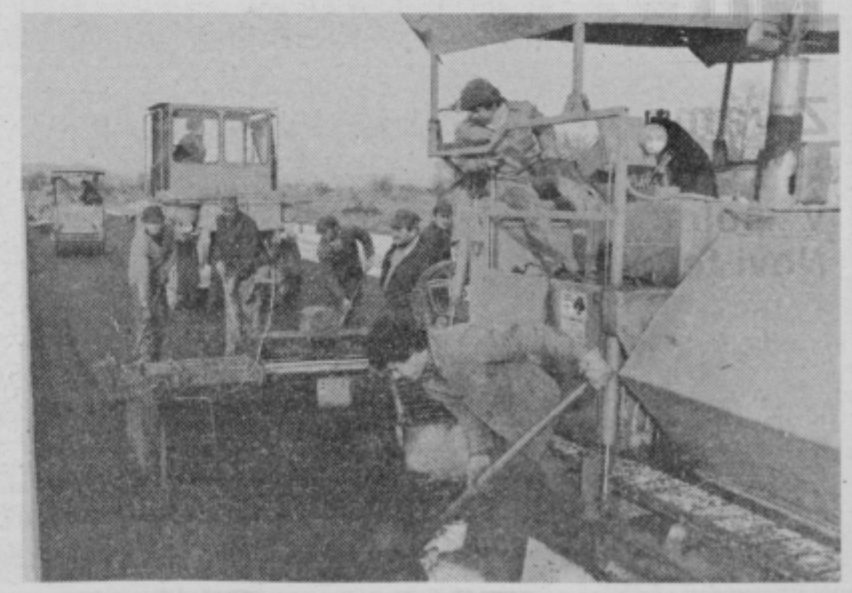

Začelo se je z dimnikom...

Bakrene stvaritve Zdravka Škornika so več od le preprostega konjička

Prvi izdelek iz bakra je Zdravko Škornik ustvaril bolj po naključju. Po zidavi dimnika so mu ostali kosi te rumenorjave kovine in namesto, da bi romali v smeti, je iz njih nastala podoba, ki prikazuje razbitine čolna na obali. Izdelek je obesil na steno dnevne sobe v svojem domu v Šentjurju in tisti, ki so prihajali, so ga občudovali in spraševali po avtorju. Presenečenje je bilo še večje, ko so ugotovili, da je avtor Zdravko sam.

»Že v osnovni šoli sem rad delal iz lesa, gline in bil sploh spreten pri različnih ročnih delih. Na šoli v Šentjurju verjetno še kje hranijo skulpturo ženskega akta iz lipovega lesa, ki sem jo izrezljal še kot kratkohlačnik,« se spominja Zdravko Škornik. Po osnovni šoli se je izučil za mehanika, s tem pa je tudi zmanjkalo časa za ustvarjanje. Če se namreč po ves teden ali pa še dlje s kamionom prevažaš po Jugoslaviji, ti ostane kaj malo časa, pa tudi volje, da bi še kaj ustvarjal, pa čeprav le za svojo dušo.

Zdravko je kmalu ugotovil, da takšen način življenja ob družini ni najbolj primeren, zato se je odločil, da se loti mirnejše obrti. Ob tem pa mu je ostalo dovolj časa, da se je po prvem izdelku iz bakra – razbiti ladji – lotil še naslednjih. Pri drugem je bilo nekoliko težje, saj je ugotovil, da nima pravega orodja in ga je zato najprej izdelal. »Moji izdelki nastanejo tako, da najprej bakrene plošče trdno vpnem v okvir, nato pa jih obdelam z različnimi kladivi, večkrat z nasprotne strani, da dobim plastično podobo, kot si jo zamislim. Izdelek nato premažem z različnimi kislinami, žgem z grafitno elektrodo, to pa je tudi vsa »skrivnost« postopka. Podobnih izdelkov še nisem nikjer videl, verjetno pa je moja prednost v tem, da sem mehanik in dobro poznam lastnosti kovin. Zaenkrat bom ostal pri bakru, morda pa bom poskusil še z nerjavečim jeklom.«

Motivi na njegovih bakrenih ploščah so zelo različni: od razpadle kolibe nekje na Kozjanskem, podobe peka pri delu, berača ali pa do povsem abstraktne slike. Kako hitro bo izdelek nastal, je odvisno od zahtevnosti motiva, pa tudi od razpoloženja. »Ustvarjam zato, da si odpočijem, da se sprostim po rednem delu. Vse to me razveseljuje, pa čeprav sem po takšnem delu ves črn in sajast,« pravi Zdravko Škornik. Vsi njegovi izdelki so mu enako dragi in težko bi se ločil od njih, zato tudi niso uspeli tisti, ki so hoteli katero od stvaritev kupiti. Vprašanje pa je, če bo njegova ustvarjalnost ostala v teh dosedanjih okvirih tudi po razstavi, ki jo načrtuje v šentjurski knjižnici. Točen datum razstave še ni znan, gotovo pa bo pritegnila marsikoga, saj so njegovi izdelki res nekaj posebnega.

T. CVIRN

Franc in Janez Podlesnik pred domačo hišo

Zgledujte se po Cvekovih s Krnice

S tremi dobrimi nauki postrežeta oče Franc in sin Janez Podlesnik s Krnice nad Lučami: da življenje izpolni glasba, da ni nikoli tako težko, da bi moral človek obupati in da je treba biti v življenju praktičen.

Ta zadnji nauk je povezan s hidroelektrarno, prvo na tem območju. V bližini Cvekove domačije kot se tod po domače reče, teče nevelik potok: »Energija se je dražila, pa sem začel razmišljati, da je škoda, da voda kar neizkoriščena teče mimo,« pojasni Janez. Tako so pred štirimi leti zgradili malo hidroelektrarno. Res je mala – kadar je vode dovolj (pretok mora biti 15 litrov na sekundo), daje 5 kilovatov, kadar je vode malo, samo polovico kilovata. »Denarja nismo vrgli stran. Domača elektrika veliko zaleže, še posebej pri ogrevanju. Le na omrežje se bo treba čimprej priklopiti. Potem bo res izrabljen vsak vat. Sedaj jih je včasih preveč, včasih premalo.« Še letos nameravajo to narediti. Sedaj bo šlo, ko je bolezen skrila zobe.

Glasba pa je pri Cvekovih doma že dolgo. Oče Franc je 30 let igral trobento pri godbi na pihala na Ljubnem, dobrih 10 let pa je imel svoj ansambel, s katerim je igral po ohcetih – »Samo do 150 sem štel, potem sem ponehal.« To, da je zrasel z inštrumentom, ni bilo nič posebnega. V družini so bili vsi za glasbo. Tako kot sedaj v sinovi. Janez igra harmoniko in kitaro, inštrumente se uče njegovi otroci. Čisto drugačen, lepši je dan, kadar se vsi zberejo in skupaj zaigrajo.

MILENA B. POKLIČ

STC SKLADIŠČNO TRANSPORTNI CENTER CELJE

KAKO REAGIRATI HITRO, ZNIŽATI STROŠKE IZDELKOM, RACIONALNO V BOJU ZA TRŽNI UČINEK?

se morda skriva rezerva v stroških transporta?

Pogovorite se v INTEGRAL-VIATOR Celje, ki vam odslej, skupaj s SKLADIŠČNO TRANSPORTNIM CENTROM Celje, oskrbi hiter sprejem blaga, sortiranje, skladiščenje in dostavo od vrat do vrat z metodologijo, ki jo zahteva integralni transport.

Pokličite nas na številko (063) 34-316, 34-364.

INTEGRAL

TOVORNI PROMET »VIATOR« LJUBLJANA komercialni oddelek Celje

lesnina

PRODAJNI CENTER – GRADBENI MATERIAL

PRODAJA

sistem »DOPOLNI SAM«

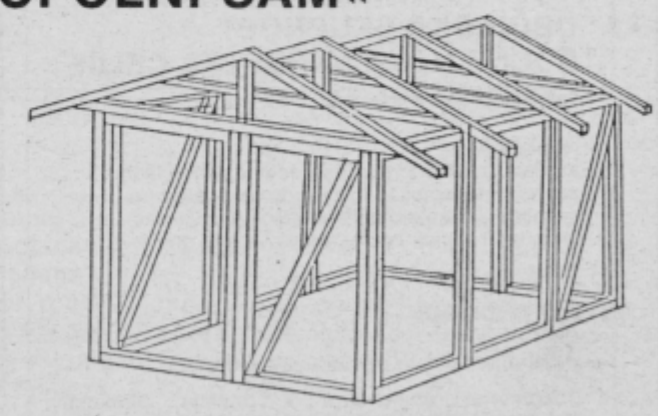

UPORABA:
- vrtičkarji boste našli svoj kotiček za pridelke in orodje
- služi vam lahko kot gradbena baraka
- kdor se ukvarja z vzrejo kuncev in malih živali je sistem »DOPOLNI SAM« pravo odkritje
- po izbiri (lahko vikend)

Sistem dobavljamo po navedenih velikostih tlorisne površine. To je lesena konstrukcija z vsemi veznimi sredstvi.
1. *DOPOLNI I 240 × 256 cm*
2. *DOPOLNI II 360 × 256 cm*
3. *DOPOLNI III 360 × 376 cm*

Po vaši želji izdelamo sistem »DOPOLNI SAM« tudi drugih oblik in drugih velikosti.

Proizvaja: SGD Beton TOZD GREMONT Dol pri Hrastniku

Srčki, rožice in metuljčki naznanili otroško veselico

V Laškem so lepo speljali že peti Pisani balon

»Škrjanček poje žvrgoli, se belga dneva veseli . . .« Se tako veselite Pisanega balona tudi vi, dragi otroci?

To vprašanje je otrokom Zveza prijateljev mladine Laško zastavljala na propagandnem letaku za 5. tradicionalno otroško prireditev Pisani balon. In otroci se te prireditve gotovo veselijo še bolj, kot škrajanček belega dne. Na pobočju Tabor nad Laškim jih namreč minulo soboto ni manjkalo, ravno toliko, če ne še več, pa je bilo odraslih.

Srčki, rožice in metuljčki, narisani na licih otrok, so naznanjali, da mladi nadobudneži pripadajo skupini, ki bi se rada zabavala, igrala, zaplesala in kaj nenavadnega videla. Vsega tega pa pod gradom Tabor ni manjkalo. Otroci so lahko zaplesali ob zvokih skupine Rdeča kapica, ki je s pravljicami tudi povezovala program. Med njihovim nastopom so se pogledi obiskovalcev tu in tam ustavili na drznih zmajarjih iz Krškega, posebno privlačni pa so bili padalci iz Moškanjcev. Med njimi se je iz letala Cesna 204 z višine 1200 m v globino spustil predsednik ptujskega izvršnega sveta.

Svojih 5 minut je potem dobil ansambel Rendezvous, s katerimi so najmlajši družno prepevali že malce oguljeno Debelo dekl'co. Tisti, ki imajo radi tekmovanja pa so se v šestih domiselnih igrah potegovali za naslova mojstra in velemojstra. Preizkusili so se v mikadu, rokometu, zbijanju konzerv z žogo, največ smeha pa je povzročilo ciljanje očeta ali mame z mokro gobo.

Na prizoriščih teh iger so sodniki budno spremljali tekmovanja, točke pa pisali na poseben kartonček. Če so otroci zbrali čez 20 točk, so postali velemojstri in tako dobili občutek pomembnosti. Za nagrado so se spoznali z Josom, tistim iz Periskopa, ki jim je podaril svojo priponko in avtogram, kar pa tudi ni kar tako.

Medtem, ko so mladi uživali ob odru z Josom in Matejo Koležnik, so starejši pridno praznili kozarce s pivom. Pravijo pač, da sokovi niso dobri za prebavo. Še manj pa so za prebavo dobre napol surove pleskavice, ki so jih prodajali po zasoljeni ceni. Zato so se otroci raje posladkali s sladoledom, rogljičkom in sadnim sokom, kar pa je bilo zelo poceni.

Potem je počilo. Otroci so se zdrznili, nekateri zajokali, starejši pa panično iskali napadalca. Kmalu je bilo vse jasno. Za ta nepričakovani bum so z možnarji poskrbeli člani trap sekcije Partizan iz Marija Gradca. Vznemirjenje se je kmalu poleglo, saj je bil na vrsti srčkov ples, pa ples z dežniki, pa plesna skupina Kan kan, pa Mandarina, pa Vesela harmonika in še bi lahko naštevali.

Toda tudi v zraku ni bilo mirno. Poleg preletavanja pravih letal iz celjskega Aero kluba, so po zraku jadrala papirnata letala. Te so iz barvastega papirja ob pomoči mentorjev izdelovali prav najmlajši.

V Laškem je bilo, skratka vse, kar otroci potrebujejo za zabavo in domov so se vračali z enim samim vprašanjem: »Kdaj bo naslednji Pisani balon?« Zveza Društev prijateljev mladine Laško, ali jih slišite?

ROMAN JERNEJŠEK
MOJCA AUŽNER

Foto: EDI MASNEC

Pod velikimi baloni so mladi tudi zaplesali

Jos je bil moker tudi pod kožo, še posebno v igri, kjer so se mladi kepali z mokro gobo.

Veselje je bilo tudi na balonih.

Mladi so si pridno nabirali točke v raznih zabavnih igrah. Med drugim tudi v zbijanju konzerv.

Kdo bo močnejši v igri z vrečami?

Padalci in letalci so vedno priljubljena poživitev otroških prireditev.

Zdravo, prijatelji!

Še zadnjikrat v tem šolskem letu vas pozdravljam na tej strani. Tale »zadnjikrat« velja predvsem za naše pridne dopisnike, ki bodo zdajle za približno dva meseca odložili svoja peresa in skočili v brezskrbne počitniške dni. Kajti Otroški vrtiljak seveda ostaja tudi med počitnicami vaš prijatelj, le da bo namesto vaših prispevkov objavljal kaj drugega, zanimivega, počitniškega.

Ne zato, ker ne bi hoteli več objavljati vaših prispevkov, ampak zato, ker že imamo izkušnje, da z zadnjim počitniškim dnem ponavadi usahnejo vaši prispevki, s katerimi nas pridno zalagate vse leto. Nič pa ne bomo jezni, če vas bodo kdaj zasrbeli prsti in boste opisali kakšen počitniški dogodek. Nasprotno: prav veseli bomo.

Smo torej domenjeni?

Nobene domače naloge vam ne nalagam. Če pa boste hoteli, se nam oglasite. Napišite, kako preživljate počitnice. Gotovo se vam bo tudi kaj zanimivega zgodilo. Sicer pa – preživite počitnice čim lepše!

Vaša NADJA

V današnji Otroški vrtiljak vključujemo tudi nekaj prispevkov, ki so jih pripravili celjski osnovnošolci za drugo srečanje mladih literarnih ustvarjalcev. Srečanje je organizirala krajevna skupnost Nova vas, ime pa je dobilo po literatu Franu Rošu. Predstavilo se je 18 mladih ustvarjalcev iz osmih osnovnih šol, nekatere pa predstavljamo tudi na naši strani.

Vrata v bolečino

Kadar nimaš nikogar ob sebi
je tako kot bi te objela tema.
Vrata v bolečino so odprta,
rešitve pa ni.

Vstopi v ta edina vrata,
vrata tegobe, bolečine,
kjer nimaš nikogar ob sebi.
Ali: vse mine.

In ko te bo spreletaval srh,
ne reci nobene,
ne reci nobene besede,
za bolečino, za mene.

MATEJ KRAJNC, 5. b
OŠ Veljko Vlahovič
CELJE

Jaz

Sem štirinajstletno dekle. Dekle kot vsa druga dekleta in fantje. Če bi se najprej začela opisovati, lahko rečem, da je moj opis podoben očetovemu. Imam modre oči in rjave lase, ki so vsakokrat drugače pristriženi. Sem srednje velikosti, velika sem tako kot moja mama. Rojena sem 31. 3. 1973.

Dali so mi ime Vanja. Tako je želela moja teta, stari ata pa je hotel, da bi mi bilo ime Helena. Mama se je strinjala s teto in tako sem ob rojstvu dobila svoje ime. Ni mi preveč všeč, ampak ostati bom morala Vanja.

Rada imam poletje, julij in avgust. Ta dva meseca sta mi najljubša. V teh mesecih sem pogosto zaljubljena, čeprav pravijo, da je pomlad čas zaljubljenih. Najraje imam poletje, ker takrat hodim okrog, saj so že počitnice. Upam, da bo moja mladost vesela in razigrana, kljub temu, da se s starši zelo rada prepiram. Z mamo se bolj razumem kot z očetom. Oče je včasih slabe volje in se kar naprej razburja, jaz pa mu, seveda, odgovarjam. Začneva se kregati, moj jezik drsi kot po olju in za vsako besedo imam že vnaprej pripravljen odgovor. Z očetom se največkrat kregam. Sicer odgovarjam tudi mami, a ne tako kot očetu. Potem so na vrsti kazni in podobne stvari. Eden kriči! »Ne smeš na igrišče!« drugi: »Ne smeš v kino!« Jaz pa: »Saj mi je vseeno.«

Rada imam živali, sonce, morje, rada imam ljudi, ki so prijazni. Rada imam sončni zahod, ki ga opazujem na morju in luno, a samo takrat, kadar je velika in okrogla, tako da ponoči vstajam in hodim okoli ter počenjam norčije, za katere še sama ne vem in šele zjutraj zvem zanje. Rada imam hojo po plaži . . . mogoče še s kom, česar pa ni vredno povedati. Mogoče z bitjem, ki ga nisem še nikdar videla.

Tema me spremlja povsod, rada jo imam in vesela sem, da sploh obstoja. Ne znam si razlagati, zakaj je vse to. Kdo je bil človek, ki je prvi stopil na zemljo. Kdo je sploh ustvaril zemljo in ljudi.

Moje srce večkrat joče, večkrat mi solze polzijo po licu in se iztekajo neznano kam. Solze so včasih tako nepomembne. In kakšen je moj smeh? Rada se smejim smešnim stvarem mojih sošolcev. Včasih jočem zaradi kazni, ki jo moram preboleti in ljubezni, prve ljubezni, ki se je ne pozabi nikoli, nikoli . . . Takrat samo jočem, jočem in ne vem zakaj se solze zlivajo po licu. Moje srce trpi, tako trpi. Včasih je boleče. Rada imam fanta, s katerim se včasih skregava. Rada ga imam, ker vem, da me ima tudi on. Pa mogoče me le nima. Morda je samo njegov glas takšen, morda moj in moje besede. Rada premišljujem o preteklosti, o problemih, ki bi jih včasih le morala rešiti sama. Objokujem svoje idole, ki jih nikoli ne bom videla. Vidim lahko le posterje, ki visijo na steni, samo to in nič drugega.

Včasih mi je zoprna tudi šola, včasih je res ne prebavljam in popuščam pri vsem. Pri disciplini in učenju. Takrat mi je težko. Rada bi postala stevardesa, a ne vem, če bo mogoče. Rada imam tuje jezike. Rada imam vse, ki so tu okoli mene. Rada imam svobodo in vse, kar živi in vesela sem, da živim tu, v svoji deželi, ki jo neznansko ljubim.

VANJA ŽAVSKI, 7. c
Prva osnovna šola
CELJE

Košček dneva na listu papirja

Končan je spet pouk. Po skupinah se razidemo na vse konce in kraje, veseli, da je za nami še en naporen dan. Res, danes je bil pa res napet in težak. Vsi občutimo, da so se naši živčki malce odrahljali, odkar je zazvonila zadnja ura.

S prijateljico zavijeva od skupine z glasnim pozdravom. Zdaj je spet mir. Mnogokrat se zgodi, da ne spregovoriva nobene besede, ko greva čez travnik, s katerega se vidi malodane vsa celjska kotlina na vse strani. Ko pa stopiva na cesto se nama razveže jezik, kajti takrat ugledava prijateljičin dom. Tako se v kratkem času posloviva.

Zdaj sama nadaljujem pot do avtobusne postaje. Te ceste ne maram, saj je zelo prometna in tudi ozka. Včasih sem prehitra in tako počakam na avtobus v bližnjem parku in pri tem opazujem ves ta hrup in hitro premikanje po cesti. Marsikaj lahko opazim. Na primer: kakšen dan je imel voznik ali mimoidoči, ko čaka pred semaforjem ali prečka cesto. Mnogokrat opazim, da nervoznih in hitro vzburljivih ljudi v tem času ne manjka.

Iznenada je pred mano avtobus. S pogledom na uro ugotovim, da je pravi in hitro stopim gor. Preletim avtobus s pogledom in se prerinem do prostega sedeža, ki je po možnosti ob oknu. In pomislim: »Zdaj se šele potovanje začne!«

Seveda je čisto kratko. Pa vendar se mi zdi dolgo in zanimivo, saj opazujem pokrajino zunaj in vsako spremembo, ki je nastala od prejšnjega dne.

Vedno postavamo pred semaforji. Hiše ob cesti so umazano rjave. Na eni strani se dvigajo pusti in osameli bloki. Tudi na moji strani ni nič lepši razgled. Industrijski del. Velika skladišča, stavbe, silosi . . . Zdaj že vemo, kje smo. To je Hudinja, rob Celja.

Končno smo zadihali bolj prosto – zunaj večjega prometa. Avtobus se je zagnal na širok most preko prav tako široke avtoceste. Ta je nekako meja med strnjenim naseljem, bloki in med že raztresenimi hišami po travnikih in poljih. Cesta teče po obrobju široke, prostrane nižine, posejane s polji in hmeljem. Vse se lepo vidi, kajti cesta je malce više. V nižini je manj hiš. Zato pa so na obrobju gozdov in tudi te imajo lep pogled na daljave.

Avtobus je sunkoma zaviral. Takoj sem vedela, da smo v Škofji vasi, majhnem, a dokaj strnjenem naselju, ki pa ni neznano. Ponaša se z industrijskimi in drugimi objekti, kot so Etol in tovarna volnenih odej ter konjušnica z majhnim hipodromom. Ne smem pa pozabiti na grozen in nevaren ovinek, ki vodi skozi. Tam se avtobus pri večji hitrosti nagne tako, da ena stran vidi samo nebo, druga pa asfalt. Nato si od ovinkov lahko malo oddahnemo. Pred nami je ravnina, ki je ob cesti na redko posejana s hišicami.

Predvsem sem na tem delu moje poti domov najbolj pozorna na eno zgradbo, ki je zame izredno zanimiva in malce skrivnostna. Svetlo zelena barva, velika okna in del, ki je kot stolp ter njena mogočnost delujejo na okolico veličastno. Stoji pa malce više, v strmem bregu, v katerega se je vrasla in tako rekoč bdi nad manjšimi hišami daleč naokrog. Tudi moji mami se je v njeni mladosti zdelo tako. Kakšno naključje!

Spet prihajamo v večje naselje. Vojnik. Takoj na robu naselja, ki še sega v nižino, nas pozdravi velika zgradba na desni strani cestišča, ki ima lepo urejen park. To je nevropsihiatrična bolnišnica, katera v šolah ni najbolj na dobrem glasu. To naselje je zadnje v tej smeri, ki še vidi v kotlino. Z zadnjim delom je skoraj vrasla v dvigajoče se hribovje. Vojnik pa je lahko ponosen na tri lepe cerkve, ki bdijo na gričih nad naseljem.

Prišli smo na križišče, od koder zavijemo proti Dobrni. Ob cesti stoje hiše, ki čuvajo cesto do Dobrne. Vendar jaz izstopim pred Dobrno.

Zagledala sem se v zelene travnike. Naenkrat pa: »Bummmm,«

Moja glava je udarila ob šipo, saj je cesta zavita in polna zimskih lukenj. Na vsaki strani so gozdovi in rob travnikov in hiš. Čisto ob robu se vije hitra in hladna reka Hudinja, ki nas spremlja vse od Škofje vasi. Menjavajo se hribi in doline, ko na svoji strani zagledam hrib in nanj zraslo cerkveno streho, ki deluje kot zid z majhnimi linami. Strmec. Doma sem.

S te strani je videti starinski. Saj tudi je in to dobro ohranjen. Stari del je zelo strnjen. Nad hišami in gospodarskimi poslopji vladata cerkev in največja, rumena stavba. Tu sta pošta in krajevna skupnost. Imamo tudi gasilsko postajo, dve dobri gostilni, svojo trgovino in spomenik padlim borcem ter šolo z diskom za mlade.

Ne da pa se natančno opisati življenja, ki je tu zelo živahno. Skozi vse leto nas spremljajo prireditve za praznike in veselice ter koncerti narodno-zabavnih ansamblov. Tak je stari del.

Mladi, novi del, pa še raste in se razvija. Tu je mirneje, a v delovnem vzdušju, saj dela okoli hiše ne manjka. Mladina ima tu prosti čas.

Končno doma!

Mislite, da je pot domov z avtobusom naporna. Ne! Zame je sproščujoča in zabavna, zato se rada vozim in skoraj nerada pridem domov, saj me čaka mnogo dela za dom in za šolo.

Vendar je jutri še en dan in zgodba se ponovi.

POLONA KOČEVAR, 8.a
COŠ Fran Roš
CELJE

Pogled

Skrivnostni pogledi, krhke vezi,
nepriznanja, spomini
na šolske dni.
Razred, klopi –
vse to v glavi ti leži.
So besede,
ki v zadrego te spravijo.
Je beseda,
ki žari med najinimi očmi.
Beseda, ki je še nisi izgovoril.
Jo želiš?
Povej, priznaj, lažje bo.
Ne boj se!
Prijatelji te
ne spravijo v zadrego.
Vem, potrebuješ pomoč,
vendar v krutem svetu
vedno ostaneš sam.
Vse je kot v puščavi,
kjer ni žive duše.
Ni pomoči, ni prijateljev,
le tvoje misli,
le ti in neke oči, ki te bodrijo.
Ostanejo želje,
ki pa včasih kot voda na soncu
izhlape.

NATALIJA ŠUMIGA, 7.r
OŠ Ivan Kovačič-Efenka
CELJE

Zjutraj

Zjutraj vstanem. Mamica mi pripravi zajtrk. Vzamem si torbo. V šolo grem ob pol sedmih. Pot imam dolgo. Ne peljem se z avtobusom. Cesto prečkam na prehodu. Grem v šolo s sošolko. Skupaj greva v razred. V šoli imam najrajši telovadbo in pripovedovanje. Rada imam tovarišico.

BRIGITA KUŠAR, 1. b
OŠ VOJNIK

aero

NAGRAJUJE ATKINE IZŽREBANCE

Atka vam kliče: NASVIDENJE

Tudi za Atko je napočil čas počitnic. Deset mesecev vam je nastavljala zanke in uganke in prav vse ste razvozljali. Atka pravi, da se bo prihodnje leto še bolj potrudila, zdaj pa mora zajeti malo zraka in si spočiti. Septembra se spet vrne!

Dolguje pa vam seveda še rešitev iz številke pred štirinajstimi dnevi. Saj ni bilo težko zložiti vse pomešane črke. Geslo uganke je bilo ATKA, ki ste ga dobili tako, da ste odkrii Vrtiljakovo srečanje. Še zadnjo nagrado v tem šolskem letu dobi:

Kristina Korže. Osnovna šola Blaža Kocena 3. razred, 63232 Ponikva

O fantu, ki ljubi matematiko

Vas strese srh, ko slišite za matematiko? Ali kdaj ponoči sanjate o množici števil, ki jih nikakor ne morete razvozljati pa če se še tako trudite? Oh, matematika! Najbrž ni predmeta, ki bi bil v šoli tako množično osovražen, kot je matematika. Povem vam, po krivici. Kajti matematika skriva v sebi množico neverjetnih zanimivosti. Z njo se je mogoče zabavati ure in ure, ne da bi bilo za hipec dolgočasno.

Ne verjamete?

Vprašajte **Petra Luževiča, učenca 7. razreda na osnovni šoli Frana Kranjca na Polulah pri Celju.** In fant res ni od muh. Letos je še z enim vrstnikom iz Slovenije zastopal našo republiko na zveznem matematičnem tekmovanju. Med sedmošolci, seveda.

»Kako je šlo?« ga vprašam.

»Ne preveč dobro. Za pet nalog smo imeli dve uri in pol časa. To se morda komu zdi veliko. Ampak naloge so bile težke. Mnogo težje in povsem drugačne, kot jih rešujemo v šoli,« je povedal Peter, ki pa ni zaradi neuspeha prav nič razočaran. Saj je pravzaprav velik uspeh že to, da se je sploh uvrstil na tekmovanje.

Tekmovanje je bilo 7. junija v Somboru.

»Dosti časa nismo imeli. Malo smo si ogledali mesto, sicer nas je pa tekmovanje preveč zaposlilo.«

Vrtam vanj naj pove, kako se je pripravljal, reševal naloge, se potil . . .

On pa samo zamahne z roko: »Oh, nič posebnega. No, na šoli imamo matematični krožek. Vodi ga tovarišica Gabriela Lenarčič, ki nam veliko pomaga.«

Prepričana sem, da Peter vse popoldneve preždi doma pri matematičnih knjigah.

»To pa ne,« mi zatrdi. »Počnem še veliko drugih reči. Posebej rad pa se ukvarjam z judom. Hodim na treninge.«

»Kaj pa računalništvo?«

»Zaenkrat se še nisem poglabljal v to znanje. Je namreč kar precej drago. Zdaj imamo računalnik tudi na šoli, upam, da se bom česa naučil.«

O prihodnosti sploh še ne razmišlja preveč. Ima še leto dni časa, da se odloči za nadaljnje šolanje. Bo to kaj v zvezi z matematiko?

»Mogoče,« pravi. »Ne vem še.«

Peter ni noben matematični fanatik. Matematiko ima sicer rad, a ljubezen ni tako goreča, da bi zaradi nje ne videl nič drugega. Ne, čisto takšen je kot vsi njegovi vrstniki, ki imajo radi milijon stvari. Je pač za matematično logiko odprte glave.

»Kaj pa potemtakem počneš med urami matematike?«

»Rešujem težje naloge v knjigi. Včasih pa tudi zeham,« prizna.

N. K.

Delo, to je tisto pravo

Moja mamica pravi, da Slovenci najbolj delamo.

BOJANA FIJAVŽ

Moja mama pravi, da raje dela kot počiva, ker se je dela navadila že v otroških letih. Pa tudi brez dela se ne more živeti.

NIVES ADAMIČ

Moja stara mama ne sme videti nikogar brez dela. Tudi ona ni nikoli brez njega, saj je delo del življenja. Posebno kmetje ne morejo brez dela, ker so odvisni od pridelkov.

PETRA KOLAR

Risbica: GREGOR KOROŠEC
Vsi učenci
OŠ STRANICE

Pridno delamo (Gregor Korošec, 2. razred, Stranice)

NOČNE CVETKE

Konec minulega tedna je bil v mestu ob Savinji izredno pester. Končal se je turistični teden, pa tudi junaki naše rubrike si niso mogli kaj, da ga ne bi »obogatili« po svoje, s folklorno-nekulturnimi točkami in drugimi incidenti.

• Milenko O. iz Babnega je imel v petek izredno naporno turnejo po celjskih gostilnah. Očitno ogorčen nad njihovim zapiralnim časom je opolnoči uprizoril uničevalski pohod po Mariborski cesti, kjer je razbil prometni znak in neko izložbo. Miličniki so ga kmalu izsledili in napisali kazensko ovadbo.

• V nedeljskih večernih urah so možje postave v Zidanškovi ulici odkrili negibno moško telo, iz katerega so uhajali alkoholni hlapi. Iz osebnih dokumentov je bilo moč razbrati, da je telo last Josipa C. Ko so ga hoteli popisati, pa je nenadoma oživel in se začel upirati. Od nekod se je vzel tudi njegov brat Drago C. in začel odrivati miličnike. Obvladali so ju in ju pridržali do iztreznitve.

• Da ljubezen premaguje tudi regijske plotove, je v nedeljo zvečer dokazal Primož A. iz Loke pri Tržiču. Sredi noči je prišel vasovat k eni od stanovalk doma učencev ob Ljubljanski cesti. Ker ga niso spustili noter, je napadel vzgojiteljico. Vroča čustva do dijakinje in vzgojiteljice je ohladil v prostorih za iztreznitev . . .

Nagrada miličnikovi budnosti

Napadalni vlomilec je v priporu. Nagrajeni Petrovič

Vlomilec v osebne avtomobile, ki je celjskim miličnikom in ostalim delavcev UNZ povzročil precej sivih las, se je končno znašel tam, kjer mu je mesto. Za zdaj je sicer v priporu, vendar bo gotovo kmalu prišel pred sodnike, ki mu bodo prisodili primerno kazen. Za to, da bo Hašima Halilovića doletela zaslužena kazen pa gre velika zahvala samoiniciativnosti in požrtvovalnosti 39-letnega miličnika pri inšpektoratu milice Celje Slobodanu Petroviču. Ta je dokazal, da za miličnike ni časa, ko ne bi bili v službi, pa tudi, da se s potrpežljivostjo marsikaj doseže.

Miličnik Petrovič je 18. aprila v zgodnjih urah kar precej časa opazoval neznanca, ki se je smukal okoli parkiranih avtomobilov v Tkalski ulici v Celju. Dobro je vedel, da jim vlomilec v osebne avtomobile že nekaj časa povzroča precej težav: vlomi in izgine. Na uho mu je tudi prišlo, naj bi taka dela opravljal možakar z diplomatskim kovčkom. In ta, ki si je ogledoval osebna vozila v Tkalski ulici, ga je imel. Ko je opazil, da je odprl enega izmed avtomobilov, se je odločil za akcijo.

Prišel je k njemu in ga hotel prijeti, vendar se je tedaj izkazalo, da ima opravka s prevejanim storilcem, ki se zna tudi dobro braniti. Z diplomatskim kovčkom je tolkel po miličniku, s svetilko, ki jo je imel v drugi roki, mu je svetil v obraz.

»Precejkrat me je s torbo udaril po glavi, med obojestranskim udarcem z nogo pa mi je tudi močno poškodoval nogo. Ko mi je s torbo razbil arkado, mu je uspelo pobegniti«, se tega obračuna spominja Slobodan Petrovič.

Slobodan Petrovič: hrabrost in samoiniciativnost – uspešnost!

Za ubežnega vlomilca je bila usodna še ena previdnost miličnika: še preden se je lotil vlomilca, je poprosil sosednjega občana, naj pokliče pomoč. Tako je bil tudi vlomilčev beg kratek. In medtem ko so Petroviču v bolnišnici krpali arkado in omavčili nogo, so se ostali že seznanjali z osebnostjo in dejavnostjo vlomilca.

Izkazalo se je, da so prijeli 26-letnega Hašima Halilovića, ki je začasno stanoval v Ljubljani. Od tam se je z avtobusom ali vlakom vozil v Celje, vlamljal v osebne avtomobile, nato pa se spet hitro z ukradenimi stvarmi vračal v Ljubljano. Ukradene stvari (v večini vrednejše tehnične predmete) je hitro preprodajal. Ugotovili so, da je samo v Celju vlomil v 30 osebnih avtomobilov in odnesel precej stvari. Vendar pa njegova dejavnost ni segala le na celjsko območje, ampak je utemeljeno osumljen, da je zagrešil podobna kazniva dejanja tudi širom Jugoslavije.

Vodstvo UNZ Celje je predlagalo, da požrtvovalnemu miličniku Slobodanu Petroviču podeli republiški sekretar za notranje zadeve posebno nagrado. Janez Paul, načelnik UNZ Celje, pa mu je za to dejanje čestital na zadnji tiskovni konferenci tudi vpričo novinarjev.

(F. K.)

Ljudje se ne dajo

Ko smo doslej že večkrat pisali o tatvinah, o slabo varovanih stvareh, smo pogosto zapisali: za osebno lastnino ljudje še poskrbijo, za družbeno pa jim je malo mar. Zdaj že to ne drži več. Na zadnji tiskovni konferenci na UNZ Celje, so novinarjem namreč povedali, da imajo občani slab odnos tudi do osebne lastnine. Pri tem ne zaležjo mnoga opozorila delavcev organov za notranje zadeve, očitno pa tudi ne »opozorilni« primeri o velikih tatvinah in pogosto ogromni škodi, ki jih objavljamo tudi po časnikih.

Odklenjena stanovanja, slabe ključavnice, nezaklenjeni avtomobili, dragoceni predmeti po avtomobilih, denarnice v zadnjih žepih ali na vrhu nakupovalnih torbic – vse to privablja storilce. Morda je taka malomarnost

KOMENTIRAMO

kdaj tudi vzrok, da se kdo za kaznivo dejanje res tudi odloči; po tistem starem pravilu, da priložnost dela tatu. Občani so vse manj pazljivi – na to pa so zelo pazljivi storilci kaznivih dejanj.

Pogosto nam tako sploh ni treba hvaliti storilcev, kako so »iznajdljivi« – saj jim posamezniki dejanja lajšajo z odklenjenimi vrati ali okni. V stanovanjih pa jih čaka slabo shranjena zlatnina, dinarji ali devize. Kako lahkomiselno nekateri hranijo tako vredne stvari, kaže tudi primer iz samega Celja, kjer je storilec iz stanovanja odnesel dinarjev in deviz kar za 10 milijonov (novih seveda) dinarjev.

Ob tem je morda že skoraj smešno, da imajo nekateri vredne stvari shranjene tako, da še sami pozno opazijo, da jim je kaj zmanjkalo. Prav táko pozno javljanje vlomov in tatvin pa povzroča veliko preglavic delavcem organov za notranje zadeve, da odkrijejo storilce. Hitro obvestilo je še posebno pomembno, če želimo preprečiti preprodajo stvari.

Čudno: pravimo, da nam je vse teže, varnostna kultura pa še tako šepa!

(F. K.)

Bolnišnico je zanetil ogorek

Škodo pri požaru ocenili na 290 milijonov din

Po dolgotrajnih in temeljitih pregledih pogorišča in potem ko so izprašali tudi veliko ljudi, lahko končno le zapišemo vzrok za velik požar v novem delu celjske bolnišnice.

Goreti je začelo zaradi malomarno odvrženega cigaretnega ogorka. Odvrgel ga je eden izmed 24 delavcev, ki so tedaj delali v teh prostorih. Stokovnjakom seveda ni uspelo ugotoviti, kateri izmed delavcev je ravnal tako malomarno. Možno je celo, da delavec niti sam ne ve, da je njegov ogorek povzročil za 290 milijonov dinarjev materialne škode. Ta velik požar pa je gotovo resno opozorilo vsem, da preprečijo kajenje v takih prostorih. Ogenj je namreč izbruhnil v lesenih improviziranih garderobnih barakah, kjer je bilo tudi veliko lahko vnetljivih snovi.

Močan ogenj je na srečo le delno ogrozil nosilnost tega novega dela celjske bolnišnice (v njem na srečo ni bilo še nikakršne opreme, bilo pa je precej raznega materiala delovnih organizacij, ki so opravljala dela). Strokovnjaki Zavoda za raziskavo materiala in konstrukcij iz Ljubljane so ugotovili, da bo treba zamenjati le nekaj jeklenih konstrukcijskih elementov, ki so se zaradi vročine preveč pregreli; predvsem tam, kjer je bilo žarišče požara (kjer so goreli kabli). Ponekod je sicer tudi nastalo razslojevanje betona oziroma armiranobetonskih konstrukcij, vendar tega ne bo treba rušiti. S posebnim postopkom bo namreč mogoče vse te dele ustrezno utrditi.

(F. K.)

KDOR IŠČE – TA NAJDE

*Potrošnik Celje vam nudi v sodelovanju s proizvajalci nakup blaga na **OBROČNO ODPLAČEVANJE** na 6, 9 in 12 mesecev.*

Nakup vam priporočamo v:

– Marketu Debro, Laško	tel. 730-175
– Poslovalnica Resevna Šentjur	741-023
– Market Rimske Toplice	735-175
– Poslovalnica Izbira Vojnik	772-047
– Blagovnica Nova vas, Celje	31-151
– Blagovnica Šentjur	741-848
– Blagovnica Vitanje	775-104
– Market Vojnik	772-032

Pod ugodnimi pogoji kupujte v Potrošnikovih enotah TV sprejemnike, akustične aparate, belo tehniko, nekatere vrste gradbenega materiala, sobnega in kuhinjskega pohištva in šivalnih strojev.

K nakupu vas vabi MERX POTROŠNIK CELJE

Umrl po treh dneh

Tri dni po prometni nesreči v Celju je v bolnišnici umrl 43-letni FRANC ŠKET iz Celja. Šket je bil sopotnik v osebnem avtomobilu, ki ga je izpod podvoza pri pošti pripeljal MILAN LEVEC, 33, iz Začreta. Pozno ponoči so bile luči na semaforju ugasnjene in Levec je zapeljal na Cankarjevo ulico v trenutku, ko je po Aškerčevi pripeljal tovornjak s priklopnikom JANKO ŠANTL, 30, iz Celja. Tovornjak je udaril v desni bok avtomobila in pri tem hudo ranil Šketa, ki je zaradi poškodb umrl.

Neprevidno čez železniški prehod

Na nezavarovan železniški prehod, na ravnem delu cestišča pri kampu v Sodni vasi, je zapeljala voznica osebnega avtomobila SLAVICA ZIDARIČ, 55, iz Krškega. Takrat je iz smeri Kumrovca pripeljal potniški vlak, ki je zadel avtomobil. Zidaričeva je na kraju nesreče umrla, lažje pa so ranjene tri sopotnice v njenem vozilu.

Zavod športno-rekreacijski center »GOLOVEC«, p.o. CELJE

Komisija za delovna razmerja
objavlja
naslednja prosta dela in naloge

Referent za stike z javnostjo, EP in sejma »Vse za otroka«

POGOJI: VI. stopnja strokovne izobrazbe družboslovne smeri; 3 leta delovnih izkušenj;

Delovno razmerje bomo sklenili za nedoločen čas s polnim delovnim časom in 3-mesečnim poskusnim delom.
Stanovanja ni.

Pisne prijave z dokazili o izpolnjevanju pogojev pošljite v 8. dneh po objavi na gornji naslov. Kandidate bomo o izbiri obvestili v 30 dneh po končanem zbiranju prijav.

kovinotehna

TOZD VELEPRODAJA

Delavski svet
razpisuje dela in naloge individualnega poslovodnega organa

DIREKTORJA TOZD

Kandidati morajo poleg splošnih pogojev izpolnjevati še naslednje:
– da imajo VII. stopnjo strokovne izobrazbe ekonomske, tehnične, pravne ali upravne smeri
– da imajo 5 let delovnih izkušenj na ustreznih delih in nalogah v enaki ali sorodni dejavnosti
– da so usposobljeni za vodenje, organiziranje in razvijanje delovnega procesa
– da izpolnjujejo ostale pogoje določene v Družbenem dogovoru o oblikovanju in izvajanju kadrovske politike v občini Celje
– da predloži koncept o načinu realizacije razvojnega programa temeljne organizacije z opredelitvijo lastne vloge pri njegovi realizaciji.

Dela in naloge razpisujemo za dobo 4 let.

Kandidati, ki izpolnjujejo pogoje razpisa, naj pošljejo ponudbe z dokazili o izpolnjevanju pogojev v 15 dneh po objavi na naslov: Kovinotehna Celje, Mariborska c. 7, Kadrovski oddelek (za razpisno komisijo TOZD VP).

DELOVNA SKUPNOST SKUPNIH SLUŽB

Komisija za delovna razmerja
objavlja
prosta dela in naloge

KURJAČ

Pogoji:
– poklicna šola strojne ali elektro smeri
– 6 mesecev ustreznih delovnih izkušenj
– opravljen izpit za kurjača visokotlačnih naprav
– 3 mesece poskusnega dela

Kandidati, ki izpolnjujejo pogoje za zasedbo objavljenih del in nalog, naj pisne vloge z dokazili o izpolnjevanju pogojev pošljejo v 10 dneh po objavi na naslov: Kovinotehna Celje, Mariborska c. 7, Kadrovski oddelek.

Razmah športnih iger

V konjiški občini priljubljen delavski šport

Delavske športne igre so prav gotovo ena najpriljubljenejših oblik rekreacije in najstarejša prireditev s športno vsebino v konjiški občini. Letos so pripravili že 24. delavsko športne igre, začetki prvih tekmovanj pa segajo celo v leto 1959, ko je občinski sindikalni svet organiziral sindikalno prvenstvo v nogometu.

Pravi razmah teh iger se je začel leta 1965 in sicer na pobudo delovne organizacije Konus, ki je bila tudi organizator sindikalnih športnih iger. Te so se kasneje preimenovale v delavsko športne igre. Prvih tekmovanj v košarki, nogometu, odbojki, rokometu, streljanju in šahu so se udeležile ekipe družbenih služb, Kostroja, Lipa, Prosvete in Uniorja, največ uspeha pa so imeli predstavniki Konusa. V vseh šestih panogah je bilo tekmovanje ligaško, nastopilo pa je okoli 350 športnikov. Leta 1971 je dobil Konus za pet zaporednih zmag pokal v trajno last. Kasneje so se v igre začele vključevati še ostale delovne organizacije konjiške občine.

Po prvih začetkih sta se organizacijskega dela lotila občinski sindikalni svet in zveza telesnokulturnih organizacij. Od začetnih šestih panog se je število povečalo na sedanjih petnajst. Moški in ženske tekmujejo v atletskem mnogoboju, kegljanju, kolesarstvu, košarki, krosu, namiznem tenisu, odbojki, plavanju, streljanju in tenisu. Mali nogomet, šah in vlečenje vrvi so namenjeni izključno moškim, ženska disciplina pa je pikado.

Konus je v konjiški občini trenutno najboljši na področju športne rekreacije. To je zasluga ne samo športnega animatorja, ampak velike skupine ljudi, ki so predani tej dejavnosti. Izbor najboljšega športnika, številna interna tekmovanja, ki so osnova za sestavo ekip za DŠI in druge akcije so temelj njihovega dela. Vse to daje športni rekreaciji novo širino. Primer Konusa je lahko tudi drugi za vzgled, kajti interna prvenstva s sto in več nastopajočimi (107 smučarjev in 121 kegljačev) niso mačji kašelj. Toda tudi drugi nočejo zaostajati. Tako je tudi prav, kajti družabnost, sprostitev po delovnih obveznostih in kanček tekmovalne vneme je pravšnji recept za vsebinski pomen ne samo športa in rekreacije, temveč tudi DŠI.

Na zadnjih delavskih športnih igrah je sodelovalo 23 delovnih organizacij (21 moških in 11 ženskih ekip) s približno 700 tekmovalci. Igre so visoko raven priljubljenosti dosegle tudi zato, ker je bil spretno sestavljen koledar prireditev. Lete se vrstijo od februarja do oktobra. Problemi se pojavljajo pri udeležbi v posameznih panogah. Medtem, ko je veliko zanimanje za smučanje, pa se atletskega mnogoboja udeleži le peščica najbolj navdušenih športnikov.

In kako delavsko športne igre v konjiški občini finacirajo? Veseli so, da posebnih problemov ni. 27 odstotkov prispeva pokrovitelj iger, 24 ZTKO, 9 sindikat, preostalih 40 odstotkov pa je razdeljenih na posamezne delovne organizacije. Igre finančno omogoča 25 različnih soorganizatorjev, pokrovitelji pa so vsako leto drugi, torej tisti, ki pride po določenem vrstnem redu na vrsto. Za normalni potek tekmovanj skrbi posebna komisija, ki ji pomagajo tudi delavci posameznih strokovnih služb pri telesnokulturni zvezi.

Po kvaliteti je bil na zadnjih delavsko športnih igrah med moškimi najuspešnejši Konus pred Uniorjem in Obrtniki, med ženskami pa znova Konus pred Lipom in Uniorjem. Tudi po množičnosti (udeležbe na DIŠ in oplotniškem kolesarskem maratonu, interna tekmovanja, sodelovanja v občinskih prvenstvenih ligah itd.) je tako v moški kot ženski konkurenci najboljši Konus.

Razveseljivo je, da se v zadnjem času situacija izboljšuje, saj so tudi doslej neatraktivne discipline vse bolje zasedene.

TONE VRABL

ŽOGA JE OKROGLA

Republška liga: končano je prvenstvo v katerem so nastopale tudi tri ekipe s celjskega območja.

Zanimivo je, da se je najbolje uvrstila ekipa Ekroja iz Mozirja, ki je v takšni konkurenci zaigrala prvič. V zadnjem kolu je doma visoko, s 6:1 premagala Kovinarja iz Maribora in osvojila odlično šesto mesto. Velenjski Rudar je v zadnjem kolu doma z 1:0 premagal Domžale ter osvojil sedmo mesto, Ingrad Kladivar pa si je na Skalni kleti za slovo privoščil poraz z Ljubljano 1:2 in pristal na devetem mestu. Kratko in jedrnato zapisano: Elkroj je dosegel več, kot je načrtoval pred startom, Rudar in Ingrad Kladivar pa imata že nekaj let velike želje, pa žal malo končnega uspeha. To znova potrjuje, da je govoriti in si nekaj želeti lahko, izpolniti na igrišču pa težje. Morda pa bo prihodnje leto bolje?

Lestvica:

1. Integral Olimpija	26	20	6	0	64:4	46
6. Elkroj	26	9	7	10	36:37	25
7. Rudar	26	9	7	10	30:36	25
9. Ingrad Kladivar	26	7	8	11	32:42	22

Papirničarju Radeče se kot medobčinskemu prvaku ni uspelo uvrstiti v nadaljnje kolo kvalifikacij za vstop v republiško območno ligo vzhod. Prvo tekmo doma so igrali neodločeno 2:2 s Pohorjem iz Ruš, v gosteh pa gladko izgubili s 3:0.

TV

Republiški rekord Helene Lavrinc

Na Reki je bil že 41. dvoboj republiških strelskih reprezentanc Hrvaške in Slovenije, ki so ga s 3:2 dobili domačini. Med članicami s standardno MK pištolo je bila znova odlična Helena Lavrinc iz Rečice pri Laškem, ki je osvojila drugo mesto s 582 krogi, kar je za deset krogov izboljšan njen republiški rekord.

Začetna teniška šola

Teniški klub Zlatarne Celje bo pod vodstvom šestih trenerjev pripravil od 26. junija do 5. julija začetno teniško šolo na igriščih športno rekreacijskega centra Golovec. Šola bo po naslednjih skupinah: od 6 do 12, 12–18, 18–35 in od 35 let dalje. Teniška šola bo trajala 12 ur, prijavnina je za različne kategorije različna, potrebna pa je lastna oprema z dresom in loparjem.

Vitova uspešna rokometna leta

Vito Selčan že trinajst let uspešno brani barve celjskega rokometnega kluba. Simpatije obiskovalcev rokometnih tekem si je v teh letih pridobil z dobro igro, z borbenostjo in športnim vedenjem.

Z rokometom se je pričel resno ukvarjati že v 6. razredu osnovne šole. Takrat je tudi plaval in igral vaterpolo. Ko pa so se pojavili uspehi, ki jih je pričel dosegati z mladinsko rokometno ekipo, je vodnim športom dokončno obrnil hrbet.

Če primerjamo njegove prve rokometne korake v članski ekipi z začetki današnjih mladih rokometašev, je vidna precejšnja razlika. »Leta 1979 sem pričel igrati v prvi ekipi, ki je takrat izpadla iz I. ZRL. V ekipi sem bil najmlajši, zato sem večji del prvenstva sedel na klopi. To je bilo koristno, saj sem bil takrat še premlad, da bi nastopal v prvi postavi, kljub vsemu pa sem si tako pridobival izkušnje. Po odhodu nekaterih igralcev sem naslednje leto zaigral v prvi postavi. Trener Miškovič mi je s strogim odnosom zelo veliko pomagal na moji bodoči rokometni poti. Dvakrat smo zapovrstjo osvojili 1. mesto v II. ZRL, vendar smo v kvalifikacijah obakrat izgubili, zaradi česar so igralci pričeli odhajati drugam, kjer so bili tudi boljši finančni pogoji. Za eno sezono nam je kasneje uspel povratek v I. ZRL, vendar ker se kadrovsko nismo okrepili, startali pa smo celo z oslabljeno ekipo, smo iz lige po eni sezoni izpadli. Trudi kasneje ni bilo denarja za nove igralce, zato smo iz sezone v sezono nastopali z vedno slabšo ekipo,« se je razgovoril Vito Selčan.

Da je bil zelo obetaven športnik dokazuje podatek, da se je uvrstil v vse republiške reprezentance, leta 1983 pa je celo zastopal barve mladinske jugoslovanske reprezentance na SP na Finskem. Ponudb za prestop k drugim klubom mu ni manjkalo, toda Vito je ostal zvest Celju. »Vsako leto sem upal, da bomo prišli v I. ZRL, zato sem vedno odlašal. Enako je bilo lani, ko sem dobil zelo konkretno ponudbo iz Zagreba, pa se nisem odločil za odhod.«

Letošnja sezona je bila zanj nesrečna, saj se je že v 3. kolu hudo poškodoval. »Imel sem pretrgano prednjo križno vez v kolenu in raztrgan meniskus. Šele po prvi operaciji (artroskopija) je dr. Vengust ugotovil, da imam poleg poškodovanega meniskusa še pretrgano vez. Ker ni bilo na zalogi umetne sintetične vezi, jo je bilo potrebno priskrbeti iz ZRN. Ker zdravstvo nima denarja za nakup te vezi, je padlo breme na moja ramena oz. na klub. Vez, ki stane okoli 1300 ameriških dolarjev, sem s pomočjo kluba po dveh mesecih dobil. Takoj sem bil operiran, vez so mi vstavili in odstranili del meniskusa. Po okrevanju na Dobrni sem pričel postopoma trenirati, čeprav mi zdravnik tega še ni priporočal. Želja po vrnitvi na igrišče pa je bila močnejša. Res, da me je sedaj strah, da se mi ne bi poškodba poslabšala, predvsem zato, ker treniram brez posebnega ščitnika, ojačanega s kovino, ki pa ga ne morem dobiti, ker stane okoli 1200 mark.«

Od športa se v Celju ne da obogateti. Še živeti ne. Tega se je Vito že kmalu zavedal. »Zaposlen sem v Razvojnem centru, tozd Projektiva. Tam so mi vedno stali ob strani, posebej takrat, ko sem imel reprezentančne obveznosti, pa tekme s klubom . . . Situacija pa se tudi pri nas zaostruje. V klubu so mi lani obljubili, da mi bodo poiskali boljše delovno mesto. To je bil tudi eden izmed razlogov, zakaj sem zavrnil ponudbo Zagrebčanov za prestop. Čeprav mi v klubu službo obljubljajo že od januarja 1986, pa vse do danes v zvezi s tem niso še nič ukrenili. Tudi v tem vidim razlog, zakaj nekateri igralci odhajajo iz kluba. Dovolj sem star, da si moram s službo zagotoviti življenjsko eksistenco, saj si nisem v Celju nikoli obetal, da si jo bom zagotovil z rokometom. »Tudi tako kritično razmišlja Vito, vendar takoj nato doda: »Za prihodnjo sezono sem že dobil ponudbe drugih klubov, ki jih zanima tudi kako okrevam, vendar mislim, da bom kot zaveden Celjan ostal v Celju. Če bi prihodnjo sezono ostala ta ekipa skupaj in ob morebitni okrepitvi, bi lahko štartali na prvo mesto. Po izkušnjah iz preteklih let pa se bojim, da bo vse ostalo tako kot v preteklosti. Če se v Celju ne bomo končno odločili za prioritetne športe, se bo zopet potrdil pregovor: Malo danarja-malo muzike.«

NATAŠA GERKEŠ

NA KRATKO

Kegljavke EMO državne prvakinje

V Sarajevu se je končalo državno ekipno žensko prvenstvo v kegljanju. Velik uspeh so dosegle kegljavke EMO Celje, ki so osvojile prvo mesto in naslov državnih prvakinj. To pomeni, da bodo v naslendji sezoni nastopale tudi v mednarodni areni. Prvo mesto so osvojile z enajstimi keglji prednosti pred Poštarjem iz Splita.

Moški so imeli zadnji nastop za državno prvenstvo v Zagrebu, kjer so osvojili deveto mesto, kar je za njihove trenutne sposobnosti lep uspeh.

Rozman najhitrejši v JLA

V Splitu je bilo 39. športno prvenstvo vojno pomorskega območja. Nastopil je tudi nekdanji član AD Kovinotehna Kladivar Stane Rozman, ki sicer nastopa zdaj za AK Koper. Ker služi vojaški rok, se je udeležil vojaškega tekmovanja in zmagal v teku na 5000 m z novim vojaškim rekordom, ki je kar za 40 sekund bolje od prejšnjega.

Skakalci v Ljubljani

V Smučarskem centru Mostec pri Ljubljani so pripravili mednarodno tekmovanje v smučarskih skokih na plastični skakalnici. Lep uspeh so dosegli tudi tekmovalci s celjskega območja. Med člani sta Braslovčana Matjaž in Janez Debelak osvojila prvo oz. tretje mesto, med mlajšimi mladinci je bil Pogorelčnik drugi in med starejšimi Pušnik (oba T. Velenje) šesti.

Športno srečanje delavcev uprav za družbene prihodke

Upravi za družbene prihodke občin Šmarje in Šentjur sta pripravili 6. srečanje teh delavcev širšega celjskega območja. Nastopilo je 11 ekip, ki so se pomerile ženske v odbojki, moški in ženske v streljanju in kegljanju ter mešane ekipe še v vlečenju vrvi. Najuspešnejši so bili Celjani, ki so osvojili prehodni pokal, za njimi pa so se uvrstili Krško, Brežice, Žalec, T. Velenje itd.

Sindikalni rokomet

Končan je spomladanski del sindikalnega prvenstva v rokometu v Celju. Prijavljenih je bilo 10 ekip, vendar se jih je zaradi izključitve uvrstilo samo sedem. Vodi Libela pred Aerom, Kovinotehno, EMO, Mlekarno, Cinkarno in Ingradom. V zadnjem kolu je prišlo tudi do nešportnega izpada Andreja Pečovnika na tekmi EMO – Cinkarna, zato je do nadaljnjega suspendiranin nima pravice igranja na rokometnih tekmah v okviru ZTKO Celje.

EMO prvak v balinanju

V občinski ligi nastopa sedem balinarskih ekip. Po spomladanskem delu vodi EMO pred Žično, Železarno, Klimo, Kovinotehno, Obnovo in Gradisom. S tekmovanjem bodo nadaljevali jeseni.

Čehoslovaški rokometaši v Celju

V Celju so bili rokometaši veterani iz Tatrana na Čehoslovaškem, ki so se pomerili z domačim Trim teamom in izgubili 23:29. Najboljši strelec pri domačinih je bil Vlado Bojović, ki je dal kar 12 golov. Zanimivo srečanje starih rokometnih mojstrov sta sodila Hlačar in Dorn, oba iz Celja.

KOMENTIRAMO

Nove zmede v celjskem športu

Tone Goršič je med kandidati za novega trenerja člana prve zvezne lige Dinos Slovan iz Ljubljane. Z njim naj bi odšla tudi Jeršič in Banfro. Res pa je, da se je že vrnil Anderluh, dela v Aeru in stanuje v garsonieri v Celju.

Hokejisti Cinkarne Celje so imeli po osvojitvi prvega mesta v medrepubliški ligi velike apetite po nastopu v zvezni ligi. Žal pa jih je nenapovedano in nepričakovano zapustil trener Zenon Hajduda in se preselil na boljše finančne pogoje v beograjsko Crveno Zvezdo. Po zadnjih informacijah bodo menda poljski igralci ostali v Celju, celotno ekipo pa naj bi vodil tudi poljski trener, vendar neke mladinske selekcije. Eden izmed članov hokejske ekipe Cinkarne Celje je bil ob tem presenečen, zaskrbljen in dodal, da se bo treba znova privaditi na novo »roko«.

Tretja zmeda je v celjskem plavalnem klubu Klima Neptun, kjer ni več tistih pravih, vidnih uspehov, kot smo jih bili navajeni v zadnjih sezonah. Ali je za to kriva zamenjava generacij ali odsotnost prvega trenerja?

Očitno še vedno nismo našli odgovora, kaj v Celju želimo in hočemo, ob tem pa zaradi različnih interesov posameznikov in klubov delimo denar, sile in moč. Do kdaj in kdo bo temu kaosu naredil konec?

TONE VRABL

Lep uspeh rokometašev Trim teama

Po uspešnem nastopu na turnirju veteranov v Mariboru, ko so zmagali in osvojili »Majoliko« nagrado mariborskih veteranov v rokometu, so igralci Trim teama iz Celja odšli na veliki rokometni turnir veteranov na Čehoslovaško.

V Litovelu so med desetimi moštvi osvojili odlično tretje mesto, potem ko so premagali v finalu za tretje mesto ekipo Novega Jičina 10:9. Predhodno pa so v svoji skupini premagali Budmericu 12:6, Sokola iz Kostelca 14:7 in Uničov 13:6, izgubili pa proti Baniku iz Ostrave 8:12. Zmagovalec turnirja pa je bila ekipa Olomouca.

V celjski ekipi so odlično zaigrali Metličar, Možic, Mravlje, Ivezič in Vlado Bojovič, ki je bil najboljši strelec. Na posnetku celjska ekipa Trim teama po turnirju v Litovelu.

J. KUZMA

Merxove športne igre

V Celju so bile 7. športne igre delavcev SOZD Merx, kjer je nastopilo blizu 1000 delavcev iz 16 delovnih organizacij, pomerili pa so se moški v desetih in ženske v sedmih športnih panogah. Pri ženskah je zmagal Blagovni center pred Tkanino in Potrošnikom, pri moških pa so bili najboljši predstavniki Tkanine pred Blagovnim centrom in MBI. Na posnetku ena najatraktivnejših disciplin – vlečenje vrvi. Foto: EDI MASNEC

KOMENTIRAMO

Ali res potrebujemo toliko skakalnic?

Smučarski skakalni šport je bil še do nekaj let nazaj domena ljudi, ki so živeli na Gorenjskem. V zadnjih letih pa so ti dobili že kar dobro konkurenco zlasti v mlajših kategorijah na celjskem in koroškem območju. Tu so zlasti aktivni klubi Braslovče Andraž, Titovo Velenje, Celje, Ljubno in Zbelovo, pa na koroškem koncu Mislinja in Ravne.

Zavedamo se, da morajo imeti tekmovalci najboljše pogoje za treninge. Vendar si ob tem zastavljamo vprašanje, ali je tudi potrebno na majhnem področju toliko skakalnic, ki izredno veliko stanejo, zlasti kasnejše vzdrževanje. Poglejmo nekaj primerov. V Titovem Velenju dobivajo plastiko, prav tako obnavljajo žal prej ponesrečeno zgrajeno veliko skakalnico (okoli 65 m), na Dobrovljah že gradijo 115 m, o večji skakalnici razmišljajo na Rogli pa tudi v Šmartnem v Rožni dolini. To je samo nekaj skakalnic, za katere vemo, da so v gradnji oz. se nanjo pripravljajo.

Za pripravo vsake skakalnice, zlasti v zimskem času, je potrebno veliko dela, sredstev in volje ljudi. To se žal na našem območju na večjih objektih zgodi samo enkrat ali dvakrat v sezoni. Če je to pametno, si odgovorite sami. Smo za razvoj smučarskih skokov pri nas, vendar mislim, da je treba več racionalnosti, zlasti pri objektih, čeprav z določenim zneskom sodeluje tudi planiški komite. Nisem pesimist, vendar kaj lahko se zgodi, da bomo čez leta ostali brez pravih skakalcev, objekti pa bodo propadali. Zato bi bilo bolje sredstva združiti in skakalnice popeljati tja, kjer je za to naš center z vsemi potrebnimi objekti. Manjše skakalnice naj bodo, veliko pretirane plastike in ogromnih objektov pa si vsaj v tem prostoru in času ne umišljujmo, ker se to ne izplača. *TONE VRABL*

Jože Tanko za knjigo rekordov

Trenutno najbolj znani jugoslovanski plavalni maratonec Jože Tanko se že dalj časa pripravlja na nov podvig, ki naj bi ga ob uspelem poskusu za vedno popeljal tudi v knjigo neobičajnih svetovnih rekordov.

Če bo vreme ugodno, bo s posebej pripravljeno ekipo poskušal 6. in 7. avgusta v enem zamahu preplavati kar 130 kilometrov. V vodi bo predvidoma 45 ur brez spanja.

»Startal bom v Kopru, čeprav smo prej načrtovali Piran. Vodna pot me bo vodila mimo Gradeža do Benetk oz. trga sv. Marka. Plavati bom začel zjutraj ob šesti uri, zaključil pa 7. avgusta okoli polnoči. Treniram vsak drugi dan po dvakrat, vesel pa sem, da mi je tokrat moja delovna organizacija Kovinotehna posebej priskočila na pomoč.«

V spremljajoči ekipi bo šest različnih plovil ter okoli 40 ljudi, med njimi tudi zdravnika Velikanja in Vuga, dve medicinski sestri, potapljači-varnostniki, glavni navigator pa bo Mario Fafangel z bratom Lucio. Žal še ne ve za trenerja, ki bo imel čas, da ga bo spremljal pri njegovem doslej najzahtevnejšem plavalnem projektu.

TV

Petdeset nastopajočih

Na teniških igriščih v Žalcu je teniški klub Žalec vzorno pripravil regijsko tekmovanje pionirjev in pionirk v tenisu. Nastopilo je 50 tekmovalcev. Pri pionirjih do 12 let je zmagal Doberšek (Celje) pri pionirkah Radanović (T. Velenje), pri pionirjih do 14 let Furlan in pri pionirkah Sacanov (oba Celje).

T.T.

Komisijska prodajalna BAZAR

- sprejemamo
- posredujemo
- prodajamo

vse za šport, tehnično blago, otroško opremo. Odprto vsak dan od 10. do 12. in od 14. do 18., sobota od 9. do 12. ure.

Nataša Lenasi, Stara cesta 9, Ostrožno pri Celju

Se priporočamo!
Obiščite nas!

RAZPISNA KOMISIJA PRI

TOZD OŠ NADE CILENŠEK, GRIŽE

na podlagi sklepa SVETA TOZD, z dne 9. 6. 1987 objavlja

javni razpis

o imenovanju

individualnega poslovodnega organa

TOZD OSNOVNE ŠOLE NADE CILENŠEK, Griže

Kandidat za individualnega poslovodnega organa TOZD mora, poleg splošnih pogojev, izpolnjevati še naslednje:
– da ima najmanj višjo izobrazbo pedagoške smeri,
– da ima vsaj pet let delovnih izkušenj v vzgojnoizobraževalnem delu po opravljenem strokovnem izpitu,
– da je družbenopolitično aktiven,
– da ima organizacijske in strokovne sposobnosti za uresničevanje smotrov in nalog TOZD.

Kandidati so dolžni k pisni vlogi predložiti dokazilo o izpolnjevanju razpisnih pogojev.

Rok prijave je 15 dni od dneva objave javnega razpisa.

Delavec bo imenovan za dobo 4 let.

Pisne vloge s potrebnimi dokazili pošljite na naslov: TOZD OSNOVNA ŠOLA »NADE CILENŠEK«, b. o. 63302 GRIŽE – z oznako – »ZA RAZPISNO KOMISIJO«.

MED NO TA MI

Popularna skupina Don Juan je v zadnjem času zelo delovna. Ker so se njeni hiti že nekoliko izpeli, se je odločila prodreti z novima skladbama, ki so ju že posneli. Ena nosi naslov Ona sanja Pariz in je po besedah ansambla namenjena vsem tistim Jugoslovanom, ki ne vedo, kako bi s svojo plačo preživeli vsaj skromen dopust. Druga njihova skladbica pa nosi naslov Vem, čaka vas mož. Dve skladbi so posneli tudi za pevko Majdo Arh, pevec Branko Jovanović pa pripravlja spet novo kaseto NAJ NAJ. ● *Ansambel Braneta Klavžarja si še ni dobro oddahnil od gostovanja v Nürnbergu v ZRN, ko že mora spet krepko poprijeti za delo. Do 6. julija morajo posneti šest skladb za novo kaseto, za katero upajo, da bo kmalu izšla. To bo njihova druga kaseta.* ● *Peti festival zimzelenih melodij bo na Vranskem 4. julija. Govorilo se je, da bo festival prestavljen na jesen, ker naj bi ljubljanska televizija zaradi velikih obveznosti na Univerziadi ne zmogla »pokriti« še tega festivala. Ker pa se z dobro voljo da marsikaj narediti, je navsezadnje vendarle obveljalo, da festival bo.*

VSAK ČETRTEK NOVI stop
POGLEJMO SI V OČI!

Dejin čas šele prihaja

Deja Mušič je pa zares »full šponasta«. Poleg tega, da jo poznamo iz televizije, da nas njen glas pozdravlja v radijski oddaji Lestvica slovenskih diskotek, je Deja še pevka, bila je že tudi D. J. – skratka, zapisana je glasbi.

»Za vsak nastop se vedno dobro pripravim,« je povedala. »Letos sem zelo rada delala oddajo Lestvica slovenskih diskotek. Štos te oddaje je, da se D. J. iz vse Slovenije javijo v to oddajo. Ker pa nekateri vrtijo in vrtijo telefonsko številčnico in vsi ne dobijo zveze, se klici vrstijo skozi oddajo. Folk, ki posluša to oddajo, se jezi, češ da ne morejo zaradi tega snemati glasbe, ki jo vrtimo. Naša dolžnost pa je, da vse te D. J. sprejmemo v oddajo, saj oni za to, da povedo, kaj se bo v njihovi diskoteki dogajalo, tudi plačajo in imajo pravico klicati,« se je razgovorila Deja, ki je izredno prijetna sogovornica.

Deja se je ukvarjala tudi s petjem, pravzaprav prepeva še danes. Ko beseda nanese na petje, se Deja kar razživi: »Prvenstveno sem pevka, vse ostalo pride zatem. Sama tudi improviziram, znana sem po tem, da se znajdem in hitro naredim kaj dobrega. No ja, za nekoga je to dobro, za koga drugega pa tudi ne. Še vedno prepevam pri skupini De Gazellas. Na jesen pripravljamo ploščo, odpravili pa se bomo tudi v tujino, poleti pa bomo igrali na morju, v Sutivanu na Braču. In če bo koga zaneslo tja, ga vabim, naj nas pride poslušat. To pomeni, da smo se zopet odločili, da bomo igrali tudi glasbo za ples in to dobro glasbo, tisto, ki se posluša danes.«

Deja je ena izmed redkih žensk, če ne že kar edina Slovenka, ki je pred leti sedla za mešalni pult v diskoteki in se je »šla« D. Jevstvo. Kako pa je s tem danes? »Še sedaj se občasno ukvarjam tudi s tem. Moram pa reči, da se je zadeva pričela nenavadno. Biti danes ženska D. J. je zelo nenavadno že zato, ker je bila pred mano le še ena, ki se je ukvarjala s tem. Pa še ta je vrtela glasbo le po pol ure, toliko, da je zamenjala svojega fanta. Jaz pa sem delala v diskoteki Super Li. Prvič sem se pravzaparav poizkusila v tem v Super Flecku, ko sem bila tam gostja. Videla sem, da mi to kar znese. Obvladala sem celotno zadevo, imela pa sem svoj način. Meni ne gre za to, da bi vrtela le glasbo, temveč za to, da to glasbo tudi predstavim in jo pojem. To pri nas takrat, pred dvema letoma, ni bilo običajno. D. J. so bili običajno v svojih kabinah in so rolali svojo muziko, ljudje pa niso vedeli za kaj gre. Z Lestvico slovenskih diskotek, ko smo pričeli nastopati, pa smo nekako navadili D. J., da so začeli ljudem drugače predstavljati glasbo, prišlo je do preobrata. Ljudje danes radi zahajajo v diskoteke, ker se tam nekaj dogaja – ne gre več le za glasbo, pijačo in to, da prideš ves zakajen domov.«

Dejino življenje je prepleteno z glasbo. Verjetno pa v njej še ni »povedala« vsega kar zmore in kar načrtuje! Takole pravi o načrtih za prihodnost: »Moje življenje je sestavljeno iz obiskov diskotek, radia in TV. Moram pa reči, da sem bolj radijski človek. Ko zagledam mikrofon, moram kar govoriti. Televizija mi je postranska zadeva. Videogodbo rada delam, ker mi mladi pišejo, da jim je oddaja všeč. Kljub temu je radio moja bodočnost. Tudi kot pevka bom še nadaljevala in se bom potrudila, da bom še naredila kaj iz sebe. Moj čas torej šele prihaja in tudi tisti, ki delajo z mano ali zame, še niso dovolj izkoristili mojega glasu.«

NATAŠA GERKEŠ
Foto: EDI MASNEC

SLOVENIJALES TRGOVINA

Lestvici Radia Celje

Zabavne melodije:

1. JA SAM ZA PLES – NOVI FOSILI (7)
2. HOLD ME NOW – JOHNNY LOGAN (6)
3. ROKERJI – ČUDEŽNA POLJA (4)
4. WITH OR WITHOUT YOU – U2 (5)
5. ROCK ME BABY – JOHNNY NASH (9)
6. SAMO NAM JE LJUBAV POTREBNA – BAJAGA (6)
7. NIKJER DOMA – VIKEND (2)
8. HI! HI! HI! – SANDRA (8)
9. I WANNA DANCE WITH SOMEBODY – W. HUSTON (1)
10. MOJA ŽENA – KOMPAS (9)

Lestvica zabavnih melodij je na sporedu Radia Celje vsako soboto ob 17.15 uri.

Domače melodije:

1. NAJINA PESEM – MAVRICA (9)
2. PRELEPA ROGAŠKA – ROGAŠKI INSTRUM. KVINTET (4)
3. PRIJATELJSTVO – KOGRAS (8)
4. SREČNO IN NASVIDENJE – AVSENIK (6)
5. ŽIVLJENJE JE VRTILJAK – MARELA (5)
6. LEPA JE SLOVENIJA – CELJSKI INSTRUM. KVINTET (10)
7. ŠTAJERSKA TI NAJLEPŠI MOJ KRAJ – PETRIČ (4)
8. KADAR V SAVINJSKI DOLINI HMELJ ZORI – DOVŽAN (6)
9. POJDI Z MENOJ V GORE – ZAJC (4)
10. SAVINJSKI FLOSARJI – KLAVŽAR (9)

Lestvica domačih melodij je na sporedu Radia Celje vsak ponedeljek ob 17.15 uri.

KUPON

lestvica zabavnih melodij _____

izvajalec _____

lestvica domačih melodij _____

izvajalec _____

ime in priimek _____

naslov _____

Nagrajenca: Anja Čebular, Zadrže 17, Šmarje pri Jelšah
Branko Kos, Luče ob Savinji 82

Pišite na naslov: Novi tednik – Radio Celje, Trg V. kongresa 3a, 63000 Celje
Vsakič nagrada – velika plošča, ki jo izžrebanci izberejo v prodajalni MELODIJA v Celju.

Hmezad – AGRINA
TOZD MALOPRODAJA ŽALEC

bodeči NOVI TEDNIK

Vremenska

Če bo tako poletno vreme trajalo še naprej, je vprašanje, če se letos splača delno obnavljati celjski bazen.

Pa graditi novega frankolovskega . . .

■

Vse stane

Na velenjski glasbeni šoli se je šolnina zvišala za 80 odstotkov.

Seveda – saj je treba že mladim pojasniti, da vse težje prepevamo.

Res pa je tudi, da ga mnogi zelo svirajo, pa so še dobro plačani.

Ideje

V vrsti sejmov so v Golovcu pripravili še jugoslovanski sejem idej.

Vsaj teh (raznoraznih) nam pri nas ne primanjkuje. Predvsem takih z vrha ne.

Otroci pod napetostjo

Spremenjen zazidalni načrt za žalski Škafarjev hrib je predvideval otroško igrišče kar pod vodom visoke napetosti.

Res je sicer, da se morajo že otroci navaditi živeti pod stalno napetostjo, vendar se električarji s takim načrtom le niso strinjali.

Na bencinski črpalkah so te dni cene za bencin zelo nizke; če seveda ne preberemo še provizoričnega pripisa »X10«.

ZRCALO

Riše Bori Zupančič

Če se bo pri nas še naprej tako dražila hrana, nam lahko kot nepotreben organ zakrni še – želodec!

Razočaranje

Vsi tisti, ki so pričakovali, da se bodo ob gostovanju cirkusa tudi po celjskih ulicah sprehodile divje živali, so bili razočarani.

No, če bi natanko pogledali, bi po ulicah lahko kar vsakdan videli precej raznih živali.

Glede na to, da gre večina denarja od bencina za davke, bi lahko rekli, da federacija pobira denar po cesti.

»Nismo molzne krave«

(R) NOVO MESTO, 45. — Dnevi delavcev in kmetov [illegible] Vekoslav Lašič, vzdrževalec strojne opreme v ptujski blagovnici [illegible]

Potrošniki to ponavljamo že dolgo časa, pa nič ne pomaga!

Gor ali dol

Mnogi zelo veliko pričakujejo od 1. julija: tedaj naj bi namreč odmrznili plače.

To pa lahko pomeni zvišanje – ali pa znižanje.

Prvi mož slovenske fronte Jože Smole se je mnogim po državi zelo zameril s svojim božičnim voščilom. V nedeljo jim je z izjavo na pevskem taboru v Stični dal novo kost za glodanje.

Rekel je, da mu je med ljudskimi pesmimi najbolj všeč tista Pri farni cerkvici.

Nevarno kajenje

Uradno so sporočili, da je za požar v celjski bolnišnici kriv malomarno odvržen cigaretni ogorek – škode je nastalo kar za 290 milijonov dinarjev.

Pa naj še kdo reče, da kajenje ni škodljivo.

FRAN SALEŠKI-FINŽGAR 24

II. del

Pod svobodnim soncem

Nihče ni več poslušal godca, ki je godrnjal, se jezil, tožil o želji in lakoti. Sam si je moral poiskati jedi in pijače.

Minili sta dve uri.

Iz trdnjave so prijezdili Sloveni na nizkih tračanskih vrancih. Za njimi je šla dolga vrsta natovorjenih konj. Iztok je dal izprazniti ves tabor. Na konje so oprtali orožje, ki ga je bila velika zaloga: oklepov, šlemov, sulic, kopij, mečev, srelic in lokov, prač in svinčenega želoda. Do petdeset konj so obremenili s plenom tako, da so se šibili. Odgnali so s seboj tudi nekaj volov, da jim ni bilo treba tovoriti na konje žita za hrano. Ko je odšel zadnji tovor skozi vrata, je vrgel Iztok ogorek v kup sena in odjezdil. Kmalu se je dvignil gost oblak dima iznad strehe – prodrli so plameni, trdnjavica je gorela.

Iztok je odbral dva stara vojaka in tri ranjene, da so gnali zaplenjeno živino. Sodil je, da je čisto varen pred pogonom iz Bizanca. Sam z ostalimi vojaki pa je sklenil, da poišče Tunjuša.

»Radovan, ti ostaneš pri tovorih? Poglej, na volih visijo polni mehovi.«

»Ne rečem, da bi se mi ne prilegla kaplja vina. Ker greš nad Tunjuša, grem s teboj. Nočem biti brez deleža ob smrti tega kravjerepnika!«

»Čast, čast!« so vzklikali vojaki Radovanu.

»Toda brez orožja si, očka!«

»Ukana je za deset mečev!«

»Torej naprej!«

Iztok je izpodbodel konjiča, na cesti se je dvignil prah, tovori so zaostali.

Mehka trava je gorela v zahajajočem soncu. Sloveni so prebrodili prostrane stepe na levo in na desno ob cesti. Sledili so hunske konje. Toda sledovi so bili zmešani, križali so se na sever in na jug.

»Ušel je, sentjavec!« je momljal Radovan poten in truden. Iztok je odposlal po cesti pet vojakov, da so šli tovornikom naproti. Sam pa je iskal prostora za prenočevanje. Gost hrastov gozdič blizu ceste ga je mikal. Krenili so proti njemu. Zdelanim konjem so pustili povodce na vratovih. Nič niso govorili; trud in spanec sta jih zmagovala. Le Radovan je sam sebi prepeval in zibal z glavo. Štiri čutare si je bil obesil ob sedlo, ko so šli iz trdnjave. Sedaj so bingljale prazne ob konju in zato je godec prepeval in pozabljal, da je truden.

»Tukajle,« je izpregovoril Iztok. »Trava v senci ni požgana od sonca; lahko se napasejo vsi konji. Drv nam dá gozd, da si privoščimo vola.«

Vojaki so sneli noge iz stremenov, nekaj jih je že poskočilo na tla.

V tem trenutku pa zahrešči Radovan s tako strašnim glasom, da je vztrepetal mozeg po kosteh:

»Udri, Iztok, udri! Tunjuša!«

Izza hrastja je zavel rdeč plašč.

Radovan se je zvrnil kakor meh vina s konja v travo, v Iztokovi roki je blisnil meč, nožnice vojakov so zarožljale.

Tunjušev konj je obstal kakor vkopan. Iztokov se je vzpel in zacepetàl.

Srečalo se je dvoje strašnih pogledov z oči dveh junakov.

»Umri!« je kriknil Iztok in pognal konja proti Hunu. Toda Tunjušev konj je odskočil kakor mačka, zamah je žvižgnil po zraku; preden se je okrenil Iztokov zadrvljeni konj, je sedel Tunjuš ritenski v sedlu in bežal kričeč:

»Lok, lok, lok!«

Iz gošče so pomolili še štirje konji glave in sami od sebe zdirjali za Tunjušem. Jezdeci so se vsi v diru na sedlih izprevrgli, napeli loke in prožili v obraz preganjajočim Slovenom zastrupljene strelice. Iztok je naglo uvidel, da je pogon brezuspešen. Nizki in trudni konji bi nikdar ne dosegli Hunov, Slovene pa lahko rani strelica in za najmanjšo prasko – neizogibna smrt. Pridržal je konja in z majhnim ščitom na komolcu prestregal strelice, dokler so ga dosegale.

»Tudi tebi je ušel,« se je oglasil ves plah Radovan.

»Čemu si zakričal moje ime? Sodil bi bil, da smo Bizantinci in brez strahu bi mi prišel pod meč. Naprej vsi, tovorom naproti!«

Vso noč je gnal Iztok po cesti. Dovolil je samo kratek odmor, da so napasli in napojili konje. Vedel je dobro, če je blizu kje Hunov tobor, se vrne Tunjuš z vso konjico in jih porazi. Zato je hotel priti do Donave brez počitka še ponoči, dasi so konji poklekali od truda. Če bi se vrnil Hun, bi slišal peketanje konj, v temi bi videl dolgo vrsto na cesti, čul rožljanje natovorjenega orožja – in to ga premoti, da si ne bo upal udariti nanje, ker bo sodil, da je toliko vojakov, kakor konj.

Ob svitu se je zameglilo pred njimi.

»Donava,« je zamrmral Radovan.

»Je li še most čez vodo?«

»Ni ga! Pač pa so široki splavi in nekaj čolnov, s katerimi se prevažajo Huni.«

»Torej na splave!«

»Konji poklekujejo!«

»Naprej! Kdor omaga, obleži!«

Padlo je deset konj, preden so prišli do reke. Zajezdili so na splave, zasedli čolne in odrinili z nerodnimi vesli v veletok.

Niso še dosegli levega brega, ko so se pojavile v stepi črne, nemirne točke.

»Huni! Huni!« je šlo od ust do ust.

Sloveni so se naslonili z vso silo v vesla. Gnali so brodove, da so se šibili dolgi drogovi v mišičavih rokàh.

Pritisnili so v visoko trstjé prav takrat, ko so Huni obstali na desnem bregu.

Iztok je z mračnim čelom motril Tunjuševo krdelo. Vedel je, da so Huni tako drzni in konji tako izborni, da bi utegnili preplavati reko. In ni ga varala slutnja. Kakih petnajst hunskih jezdecev je zatulilo čudno zategel krik konjem v uhlje: v trenutku jim je oškropila reka z belimi penami boke in zagrnila hrbtè.

»Strelice!« je kriknil Iztok in skočil h konjem, ki so bili oprtani z loki in puščicami. Pograbil je največji lok in si vrgel težak tul na hrbèt.

»Konje na suho!« je veleval kratko.

Zapodili so jih kar v vodo, da so štropotajoč in prhajoč trli bičje ter plezali na breg. Ranjenci z obvezanimi rokami so jih gnali od reke, glasno kričeč in udarjajoč z bičem po trudnih živalih.

Vtem se je najdrznejši Hun toliko približal, da je Iztok nameril puščico. Žvižgnil je zrak, jezdec je zakrilil z rokami in izginil v valovih.

1947–1987 40 LET

KIV

KOVINSKA INDUSTRIJA VRANSKO p. o.

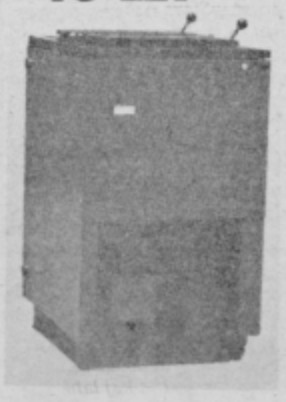

SESTAVIL: MILAN ČERNJAK
OBLIKA SAMOSTALNIKA
ŽALOSTEN DOGODEK
NOVINARKA ŠUKLJE
MESTO V DALMACIJI OB IZLIVU CETINE
PRERAČUNLJIVEC
ARIJANSTVO
RISBA: MIRO KASTELIC
DIVJI KOZEL
SKLADBA ZA ORGLE ALI KLAVIR
OKRAS
KRAJ V ZGORNJI POLJANI DOLINI
ŽIVLJENJ. GON V BERGSONI FILOZOFIJI
KALCIJ
PANOGA
GEOMET. TELO
TRGOVEC S CENENIM BLAGOM
KOVINSKA LIVARSKA FORMA
KOŠČKI LAVE
REŽISER KUROSAVA
POLKROŽ PROSTOR S KUPOLO V CERKVI
NAMODRANA TKANINA
VRSTA GLINE
NOVI TEDNIK CELJE
GORA V TESALIJI
SLOG
JUŽNOAM. KUKAVICA
GR. BOG VOJNE
GRIČEVJE NA GORIŠKEM
GRŠKI KATOLIK
IGRALEC VALIČ
VIKTOR PARMA
TOVORNA ŽIVAL
POLJSKI PLEVEL
KATE BUSH
KITAJSKA UT. MERA
HRIBOVJE V SREDNJI FRANCIJI
SLOVENSKI PISATELJ (JOSIP)
BOGOVI V GERM. MITOLOGIJI
KRAPINA
MESTO V PIEMONTU
MEDICA
MESTO V SREDNJI ITALIJI
MESTO V UKRAJINI
ANGL. UMET. ZGODOVINAR (HERBERT)
DANSKI OTOK V MALEM BELTU
AMERIŠKI FILMSKI REŽISER (ROBERT)
PEVKA FITZGERALD

Nagradni razpis

1. nagrada 2.000 din
3 nagrade po 1.000 din

Pri žrebanju bomo upoštevali le pravilne rešitve, pošljite jih najkasneje do 30. 6. do 9. ure. rešene križanke lahko prinesete tudi osebno, na vhodnih vratih je poštni nabiralnik, na kuverto napišite NAGRADNA KRIŽANKA in svoj točen naslov.

Rešitev križanke

Vodoravno: KOKA, MOLAT, AKONTACIJA, MOZIRJE, BŠ, LAS, CARIĆ, HIK, MENAŽA, AŠ, JANEZ, BOSTON, LAR, CARE, OSKRBOVANJE, OL, KALORIMETER, AGA, AMEBA, ERATOSTEN, LA PAZ, STRATFORD.

Izid žrebanja

1. nagrado 2.000 din prejme: Anton Sok, 63260 Kozje

3 nagrade po 1.000 din prejmejo: Ivo Kukovič, M. Zidanška 8 a, Šentjur, Borut Jamernik, Slomškova 16, Šentjur, Branko Kos, Luče 82, Luče ob Savinji.

Nagrajencem iskreno čestitamo!
Nagrado boste prejeli po pošti.

HOROSKOP

• OVEN 22. 3.–20. 4.

Želje se vam bodo izpolnile, zato ne hitite, predvsem pa ne bodite nestrpni. Za vse skupaj ne kažite prevelike zainteresiranosti. Izvedeli boste veselo novico, predvsem pa vam bo še dolgo koristilo. Z željo, vendar brez akcije ne boste uspeli.

• BIK 21. 4.–21. 5.

Določena dela, ki jih opravljate, bi morali opustiti, ali vsaj za nekaj časa odložiti. Pred vami so dokaj pomembni dogodki, ki bodo zahtevali velik del vaše energije, znanja in domiselnosti. Čeprav ne boste zadovoljni z razvojem dogodkov, vam bo rezultat prinesel zadovoljstvo. Poiščite nekoga!

• DVOJČKA 22. 5.–21. 5.

Brez zadrege povejte vse, kar zadeva službene obveznosti. Če bo potrebno, bodite tudi predrzni, vendar bodite obzirni do okolice. Večino vaših želja bodo upoštevali celo hitreje, kot ste pričakovali. V neki družbi odgovorite na vprašanje. Ne popustite!

• RAK 22. 6.–23. 7.

Najprej se posvetite le enemu poslovnemu problemu. Z rešitvijo tega boste nabrali energijo za reševanje še ostalih, predvsem pa vas z uspehom čaka izpolitev cilja, ki ste si ga postavili. Za nekaj je potrebno še malo potrpljenja.

• LEV 25. 7.–23. 8.

Pred vami je obdobje brez velikih sprememb ali pa vsaj takih, ki bi bistveno vplivale na vaše delo. Spočijte si, predvsem pa bodite bolj previdni in diplomatski z osebami v vaši bližini. Srečali boste nekoga, ki ste si ga že dolgo želeli.

• DEVICA 24. 8.–23. 9.

Pri vsakdanjih obveznostih in v poslovnem življenju boste potrebovali osebo, ki vas bo ščitila. Poskrbite, da bo to oseba, ki ne ve veliko o vaših načrtih in ki vas ne pozna dovolj. Pomembno je, da vam verjame. Pazite na izdatke. Samo vljudnost ni dovolj.

• TEHTNICA 24. 9.–23. 10.

Pred vami je obdobje praktičnih in vsakdanjih opravil. Predvsem se posvetite tistim opravkom, ki vam prinašajo znatno korist v kakršni koli obliki. Velike skrbi prepustite drugim, tako boste na koncu še čisto srečni. V neki intimni družbi ne povejte vsega. Nekomu ste všeč.

• ŠKORPIJON 24. 10.–22. 11

Čeprav opravljate naloge in obveznosti zelo prizadevno, je nastopil še čas, da vašo vnemo še podvojite, saj vas čakajo naloge, ki bodo to zahtevale. V službi ne bodite velikodušni, saj bi vam to šteli kot slabost, vi pa bi se le s težavo izvlekli. Kar ste želeli, ste dobili.

• STRELEC 23. 11.–22. 12.

Pred vami je obdobje, ko boste na vsak način želeli doseči nekaj povsem novega, predvsem v službi. Pri vsem naj vas vodi vaš instinkt in ne dovolite vmešavanja s strani. Čeprav še ne boste v načrtu uspeli takoj, boste pozneje, če boste uporni. Nekdo vam še roji po glavi.

• KOZOROG 23. 12.–20.1.

Upoštevajte nasvete, ki vam jih bodo dajali, pri tem pa ne pozabite dajati nasvetov drugim. Predvsem boste dajali prave odgovore v pravem času in s tem reševali problem za problemom, čeprav niste tisti, ki bi se znašli pred lastnimi. Zadovoljni boste.

• VODNAR 21. 1.–19. 2.

Zastavili ste si cilje, ki so nad vašimi možnostmi. Kmalu boste srečali osebo, na katero ste že skoraj pozabili, le-ta pa vam pa pomagala pri reševanju težav. V družbi vaših bližnjih prijateljev se boste ugodno počutili. Za pogledi sledi še drugo.

• RIBI 20. 3.–21. 3.

Najprej razmislite kaj lahko in česa ne morete storiti. V kolikor tega ne boste storili, boste naleteli na težave; iz katerih se ne boste kmalu izvlekli Dobro veste koliko je ura.

STC SKLADIŠČNO TRANSPORTNI CENTER CELJE
skladiščenje ● razkladanje, nakladanje in pretovor ● cestni prevoz blaga ● sortiranje, tehtanje, prepakiranje ● jemanje vzorcev ● vse administrativne storitve v zvezi z dejavnostjo

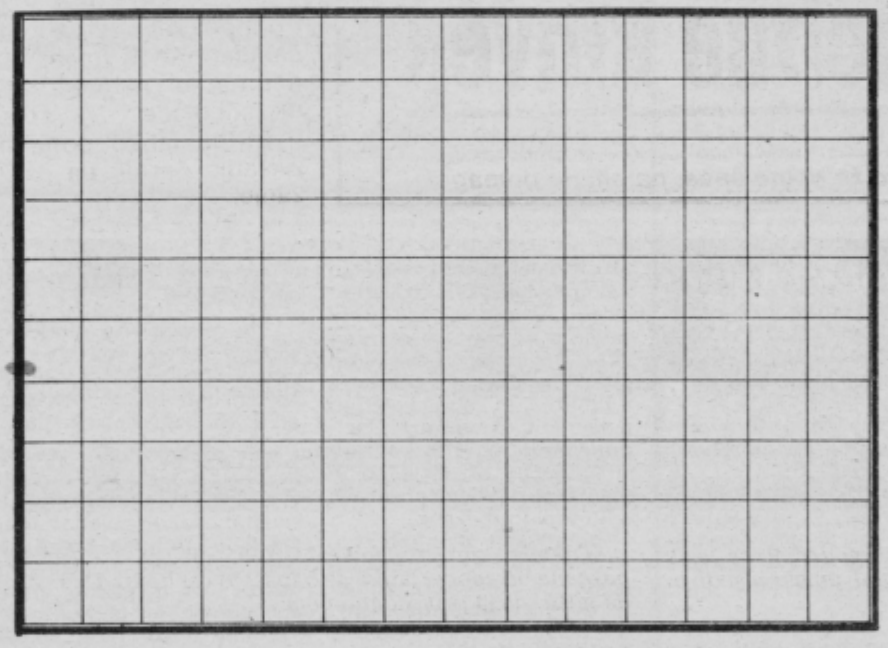

Skrita križanka

V lik razporedite nesimetrično 24 črnih polj.

Vodoravno: 1. italijanski graditelj godal iz Cremone (Antonio), **11.** dramsko delo, v katerem je žalostna snov obdelana v šaljivi obliki, **15.** dvig veljave denarja na prvotno vrednost, **17.** Saturnova žena v rimski mitologiji, **18.** letopis, **19.** ime ameriške pevke Fitzgerald, **20.** kemijski znak za berilij, **21.** sto kvadratnih metrov, **22.** posrednik pri borznih poslih, senzal, **24.** dete, **28.** komponirana lirična poezija za glas in klavir, **30.** avtomobilska oznaka Celja, **31.** moški, ki je pretirano vdan nadrejenim, **32.** avtomobilska oznaka Bijeljine, **33.** moderna znanstvena panoga, ki preučuje komunikacijske in nadzorne mehanizme v živih bitjih in elektronskih strojih, **38.** okrajšava za opombo, **40.** nemški naravoslovec in filozof, Schellingov učenec (Lorenz), **41.** odvzem osebne svobode, prijetje, **43.** štor, **44.** vdelava.

Navpično: 1. optična priprava s podobami istega predmeta, ki pri vrtenju ustvarjajo videz nepretrganega gibanja, **2.** manjše drevo, katerega listi v vetru trepečejo, **3.** pretep, **4.** turški dostojanstvenik, **5.** deska, **6.** pravoslavna sveta podoba, **7.** zvezna dežela Avstrije z glavnim mestom Bregenz, **8.** alifatski radikal s petimi ogljikovitimi atomi, **9.** zgoščen pregled glavnih misli, povzetek, **10.** žensko ime, **12.** teliček, **13.** ime angleške filmske igralke Ireland, **14.** pred desetimi leti umrli slovenski muzikolog in glasbeni publicist (Rafael), **16.** pritok Rena v Švici, **23.** latinski predlog, **25.** špansko moško ime, **26.** vir topote za kuhanje in gretje, **27.** starorimski naravoslovec (Tit Lukrecij), **29.** odlično nogometno moštvo iz Milana, **34.** mitološko bivališče umrlih, **35.** del umetniškega imena slovenske igralke Ide Kravanje (Rina), **36.** banja, **37.** ime slovenskega piasnista Bertonclja, **38.** del voza, **39.** okrasna ptica, **42.** začetnici pisatelja Tavčarja.

(Dušan Novak)

Rešitve iz 24. številke

LAŽJA KRIŽANKA
Vodoravno: KAIRO, KRAT, SOVRAG, ROTOR, ŠKRLAT, ZAPEČEK, ČI, ANANAS, AVA, IRA, RAB, PAJEK, POLET, PISUN, ŽI, KROHOTANJE, SO, OMELO, TANIN, PROSO, EST, AGA, IKS, KOTLET, NR, KAMERUN, APARAT, NAMEN, ŠKOREC, NUJA, NASAD.

SKRIVANKA
KRI – VOLOV, KRIVOLOV.

POSETNICA
LOGARSKA DOLINA

PREMETANKE
VISLA, NERETVA, ODRA, IBAR, DRINA.

SKRIVANKA Z DVEMA REŠITVAMA
TU – NI – KA, TUNIKA
TU – JE – C, TUJEC

Anagram v stavku

Strašen ROPOT so delali navijači portugalskega nogometnega kluba po ulicah istoimenskega mesta, ko je moštvo letos postalo evropski prvak. Veste za ime kluba?

(JOŽE HRASTNIK)

Zemljepisna izpolnjevanka

DOBRNA
STRMEC
VOJNIK
ZAČRET
ŠMARTNO
LJUBEČNA
ŠKOFJA VAS
FRANKOLOVO

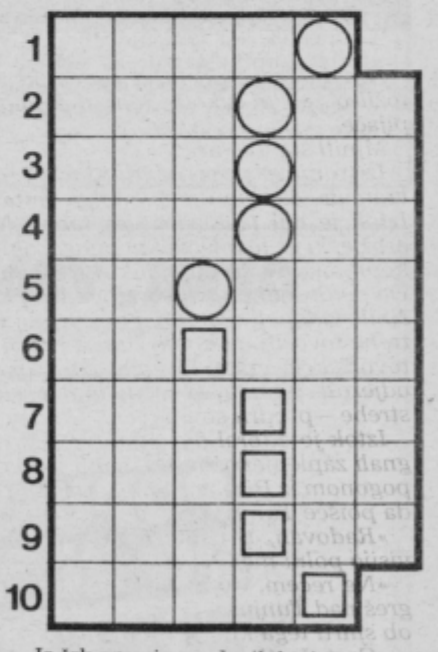

Iz črk zgoraj navedenih krajev sestavite deset besed za lik, kot jih zahtevajo opisi.

1. mesto v jugovzhodnem Banatu v bližini meje z Romunijo, 2. visoko iglasto drevo, 3. skrivališče, zavetje, 4. posoda z mastjo, 5. žival s členastim telesom, 6. vrečka za denar, 7. jedro stvari, 8. južni del Ljubljane, 9. gora nad Spodnjo Ziljsko dolino na avstrijskem Koroškem, visoka 2116 m, 10. angleški filmski režiser (Roland; Polja smrti, Misija).

Na označenih poljih dobite, brano navzdol, še dva kraja na Štajerskem.

KIH

HORTIKULTURNI KOTIČEK

Ureditev grobov (4)

Redkeje sta namen objekta in njegova oblika tako tesno medsebojno povezana, kot je to pri grobu. Ureditev groba je le tedaj smoter, če nevsiljivo in v skromni izvedbi izraža komemorativnost, izkazuje spoštljiv spomin, pieteto, skratka, ponazarja poduhovljen odnos do pokojnih. Do tega pa lahko privedejo le zasnove, ki se v naprej odpovedo pretiravanjem kakršnekoli vrste, bodisi v izmerah narobnika, izbiri gradiva, bleščeči obdelavi, pretiran in neustrezni ornamentiki, rabi raznovrstnega gradiva ipd.

Pri oblikovanju groba je mimo njegovega namena najbolj odločilna okoliščina njegova razmeroma majhna površina. Zaradi tega grob ne prenese, razen v izjemnih primerih, preveč poudarjenih posameznih elementov, kar osebno velja za njegove gradbene dele, nagrobnik in okvir. Ne samo po velikosti, temveč tudi v gradivu mora nagrobnik ostati v mejah skromosti, zadržanosti. Poudareno barvit kamen ali celo kombinacija raznobarvnih gradiv sta tuja spominski izpovednosti, ki naj bo lastna grobu. Enako bi lahko rekli za bleščavo brušen marmor ali granit, za zlate črke in še marsikaj podobnega. Kako docela drugače prevzame obiskovalca preproščina kamnitih nagrobnikov na mnogih vaških pokopališčih, kjer je na enostavnih nagrobnikih čisto preprosto, včasih tudi okorno, pa vendar pristno vklesan napis.

Grob mora predstavljati skladje sestavin, kamenja in zelenja, mrtvega in živega gradiva, pri čemer naj praviloma prevladuje zelenje. Pomeni, da rabimo rastlinje, katerega učinek je predvsem v tvorbi zelenih ploskev ali gmot, manj ali pa sploh ne pa v barvitem cvetenju. Kakršnakoli je izvedba nagrobnika, vedno bo na končni likovni vtis groba odločilno vplivala obdelava površin groba. Idealno rešitev predstavlja trata, ki se razteza čez vrsto grobov, ki jih ne ločujejo robniki. Pri nas se običajno grobovi urejajo posamezno in so razmeroma z robniki. Zato tudi predstavljajo manjše ploskve, ki jih skušajmo obdelati čim čisteje, enotneje. Trata za posamezne grobove ni najbolj primerna, ker je vzdrževanje precej zahtevno, pač pa jo je mogoče nadomestiti z vrsto blazinastih trajnic. Med njimi so tudi take, ki naredijo lepo krovno odejo iz listja, pa tudi zanimivo cveto.

Za sončne lege so zlasti primerne homulice (sedum), avbriecija, thymus, iberis, veronica, smiljka (cerastium), nizki klinčki (dianthus), za polsenčne pa v prvi vrsti bršljan in od grmovnic še euronimus radicans, vinka, cotoneaster, hipericum, pahysandra, razni nizki iglavci in še mnoge druge rastline.

Kadar zasnova groba predvideva (zaradi ravnovesja z nagrobnikom) kot dopolnilo tudi večjo gmoto zelenja, sežemo po grmovnicah, redkeje tudi po drevju. Nasploh se izogibamo saditve večjih rastlin na sredo groba, ker s tem razdelimo in razvrednotimo njegovo ploskovitost. Tako rastlinje postavljamo navadno ob nagrobnik, včasih pa tudi diagonalno, nagrobniku nasproti. Za ta namen ustrezajo zimzelene grmovnice, grmasti brini, lovorikovec, mahonija, ognjeni trn, zimzeleni češmin in panešpljice, bodika ter razne rože, zlasti mnogocvetnice in čajevke, cvetne grmovnice kot so medvejka, petoprstnik, krčnica, kerija itn. . . .

Pri drevju je treba računati na končno višino starejših rastlin, kar omejuje izbor na vrste, ki so manjše rasti kot npr. glogi, dren, nekateri bori, čuga, povešajoča breza. Ostale vrste dreves, tako listnate kot iglaste delujejo preveč masivno, pretežko, zaradi česar jih kaže manj uporabljati.

JOŽE BENČINA

Okenski dodatki za strešna okna

Okna se ne odlikujejo po dobrih toplotno izolacijskih in mehanskih lastnostih, zato se energetsko uvrščajo med najslabše elemente vsake zgradbe, občutljive pa so tudi na udarce toče, kamenja in podobnega.

Energetske lastnosti enako velikih in v isto smer neba obrnjenih oken so v veliki meri odvisne od njihovega nagiba, na navpična zidna okna sije sonce od jeseni do pomladi pod večjim kotom kot na poševna – strešna okna. Naravno segrevanje prostorov z navpičnimi okni je v tem hladnem odboju večje, kot podstrešnih prostorov s strešnimi okni, poleti, ko je vpadni kot sončnih žarkov velik, se podstrešni prostori močneje pregrevajo, kot prostori z navpičnimi okni, zaradi večjega kota sončnih žarkov na strešna okna. V zimskih nočeh so toplotne izgube večje pri strešnih oknih, ki so neposredno usmerjena k področju absolutne ničle (–273 °C), kot skozi navpična okna, ki so le manj izpostavljena povzročitelju toplotnih izgub.

Pregrevanje bivalnih proizvodnih prostorov in rastlinjakov, je v toplejših področjih skozi strešna okna na južnih legah zato tako prijetno, ker prostori večinoma nimajo vgrajenih hladilnih naprav za zrak, ki bi izboljševale bivalne pogoje v njih.

Izboljšanje energetskih in mehanskih lastnosti zidnih oken omogočajo različni okenski dodatki kot so:

- naoknice (polkne)
- različne rolete
- žaluzije zunanje, notranje, medokenske
- različne navojne zavese
- drugo

Za izboljšanje energetskih in mehanskih lastnosti strešnih oken sta poleg notranje žaluzije, ki preprečuje pogledе skozi okna, na voljo še dva nova dodatka:

1 – varioterm SO – se v obliki fiksne žaluzije z gibljivimi lamelami nameščа na zunanjo stran oken. Nagib lamel je mogoč iz prostora pri odprtem oknu ročno tako nastaviti, da:

– je omogočeno direktno sončno sevanje na strešno okno, da se prostori v hladnejšem obdobju ob sončnem vremenu naravno segrevajo.

– se zmanjša ali v celoti prepreči pregrevanje prostorov zaradi direktnega vpliva sončnih žarkov poleti. V tem položaju gibljivih lamel se preprečijo tudi neposredni udarci toče na steklo, omogočeno pa je prepuščanje svetlobe med rebri skozi okno v prostor.

– se zmanjšujejo toplotne izgube skozi okno v zimskih nočeh, ko lamele prekrivajo strešno okno (slika 1).

2 – Roloterm SO – je notranji okenski dodatek, ki se kot navojna zavesa nameščа na okenskem okvirju strešnega okna na notranji strani, zmanjšanje toplotnih izgub skozi okno, ki je zastrto z roleterm SO, znaša 29%. Ko zavesa zastira okno, tesno prilega na okenski okvir, zaradi magnetne sile, ki nastane med magnetnim trakom pritrjenih na okvirju okenskega krila in feromagnetnim trakom, ki je všit v zavesi, med steklom in zaveso nastane sorazmerno mirujoč zračni sloj, ki skupaj z zaveso in aluminijsko emulzijo, s katero je obdelana zunanja ploskev zavese, omogoča tako velike prihranke toplotne energije.

– varioterm SO proizvaja Obrtna Slovenj Gradec

– roloterm SO proizvaja Tekstilna tovarna Okroglica iz Volčje drage

Pravilna namestitev in uporaba obeh novih okenskih dodatkov izboljšuje energetske in mehanske lastnosti strešnih oken.

Oba nova izdelka sta plod domačega razvojno raziskovalnega dela, prijavljena sta tudi na zveznem zavodu za patente za modelno oziroma patentno zaščito.

ALOJZ in MIHA OSRAJNIK

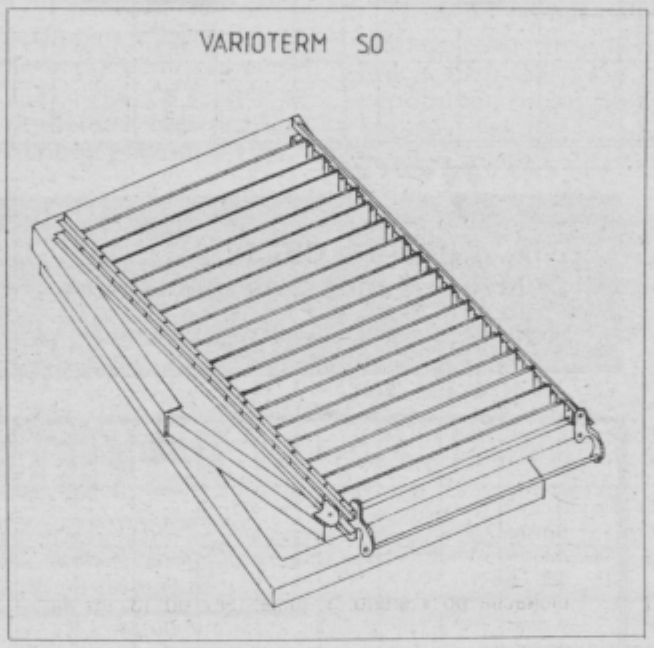

RADIO CELJE

Četrtek, 25. 6.; 8.00 Poročila, 8.15 Dopoldne z vami, 10.00 Poročila, 10.40 Srečanje z leti: **Popoldanski spored:** 14.00 Napoved, informacije, 15.00 Poročila, 16.00 Čestitke in pozdravi, 17.00 Kronika

Petek, 26. 6.: 8.00 Poročila, 8.15 Petkov mozaik, 10.00 Poročila, 10.00 Žveplometer: **Popoldanski spored:** 14.00 Napoved, informacije, 15.00 Poročila, 16.00 Čestitke in pozdravi, 16.30 Šport ob koncu tedna, 17.00 Kronika, 17.30 Turizem smo ljudje.

Sobota, 27. 6.: 8.00 Poročila, 8.15 Dopoldne z vami, 9.20 Kuharski kotiček, 10.00 Poročila, 10.15 Koledar prireditev, 10.30 Filmski sprehodi: **Popoldanski spored:** 14.00 Napoved, informacije, 15.00 Poročila. 16.00 Čestitke in pozdravi. 17.00 Kronika, 17.15 Lestvica zabavne glasbe.

Nedelja, 28. 6.; 9.00 Napoved, 9.10 Poročila, obvestila, 10.00 Onkraj srebrne črte, 11.00 Žveplometer, 11.30 Kmetijska oddaja, 12.15 Literarni utrinek, 12.30 Iz domačih logov, 13.00 Poročila, 13.05 Čestitke in pozdravi.

Ponedeljek, 29. 6.: 8.00 Poročila, 8.15 Športno dopoldne, 10.00 Poročila: **Popoldanski spored:** 14.00 Napoved, Informacije, 15.00 Poročila, 16.00 Čestitke in pozdravi, 16.30 Rezerviran čas, 17.00 Kronika, 17.15 Lestvica domačih viž, 17.45 Športni pregled.

Torek, 30. 6.: 8.00 Poročila, 8.15 Iz sveta glasbe, 10.00 Poročila: **Popoldanski spored:** 14.00 Napoved, informacije, 15.00 Poročila, 16.00 Čestitke in pozdravi, 16.30 Rezerviran čas, 17.00 Kronika, 17.30 Naši zbori.

Sreda, 1. 7.: 8.00 Poročila, 8.15 Dopoldne z vami, 10.00 Poročila, 10.15 Koledar prireditev: **Popoldanski spored:** 14.00 Napoved, informacije, 15.00 Poročila, 16.00 Čestitke in pozdravi, 16.30 Rezerviran čas, 17.00 Kronika, 17.15 Za mlade.

Radio Celje oddaja na UKW frekvenci 100,3 MHz i srednjem valu 963 KHz.

RECEPT TEDNA

Rulade iz listov vinske trte

Potrebujemo: 400 g sesekljanega mesa, 24 listov vinske trte, dve žlici kuhanega riža, eno žlico maščobe, eno čajno žličko moke, eno kislo smetano in eno žlico sesekljanega drobnjaka.

Listi vinske trte morajo biti neškropljeni. Odstranimo jim peclje in jih prelijemo z vrelo vodo ter odcedimo. K mesu primešamo kuhan riž, oblikujemo za prst dolge klobasice in jih tesno zavijemo v liste vinske trte. Konce trte zapognemo, da se ruladice ne odvijejo. Ruladice pustimo eno uro stati, da se nekoliko osušijo. Nato jih na maščobi z vseh strani opečemo, zalijemo s kislo smetano in zdušimo do mehkega. Pred serviranjem jih potresemo z sesekljanim drobnjakom ali peteršiljem. Zraven ponudimo pire krompir, riž ali domače rezance in kozarec ranine.

Zeljni puding

Potrebujemo: 500 g mastne sesekljane svinine, eno srednje veliko glavo zelja, dve žemlji, 100 g prekajene slanine, eno sesekljano čebulo, dve žlici mleka, eno jajce, sol, poper, muškatni orešček, majaron in 20 g masla.

Napol kuhani zeljni glavi odstranimo zunanje velike liste, preostali del zelja (brez kocena) pa drobno zrežemo. Na maščobi spražimo čebulo in na drobne listke zrezano slanino, dodamo zrezano zelje in ga dušimo do mehkega. Začinimo s soljo, poprom in muškatnim oreščkom.

Sesekljano meso zmešamo z ohlajenim zeljem, primešamo jajce, v mleku namočene in ožete žemlje, solimo, popramo, začinimo z majaronom in sestavine dobro pregnetemo. Model za puding ali narastek dobro namažemo z maslom, obložimo s celimi zeljnimi listi, napolnimo z maso in kuhamo eno uro v vodni kopeli. Postrežemo toplo s krompirjem, s peteršiljem in solato.

TV SPORED

NEDELJA, 28. 6. 1987

8.40–23.30 TELETEKST RTV LJUBLJANA; 8.55 POROČILA; 9.00 ŽIV ŽAV; 9.55 DOLGA BELA SLED, ponovitev 8. dela češkoslovaške nadaljevanke; 10.25 TEDENSKI ZABAVNIK, ponovitev 12. oddaje TV Sarajevo; 11.25 DOMAČI ANSAMBLI: ANSAMBEL OTTAVIA BRAJKA; 11.55 PROPAGANDNA ODDAJA; 12.00 KMETIJSKA ODDAJA (Znanje-imanje) TV Beograd; 14.00 SIN, ZA KMETA SE BOŠ ŠOLAL; 14.20 POROČILA (do 14.25); 15.00 POZNATE JUGOSLAVIJO? kviz (Črna gora) (tudi za JRT1) 16.30 PRISLUHNIMO TIŠINI, oddaja za slušno prizadete; 17.10 DEKLE S KONJSKE DIRKE, italijanski film; 18.45 RISANKA; 18.55 PROPAGANDNA ODDAJA; 19.00 DANES: KINO, TURISTIČNI NAGELJNEŽA; 19.26 VREME; 19.30 TV DNEVNIK; 19.55 PROPAGANDNA ODDAJA; 20.05 R. Bogdanovski: TRETJE OBDOBJE, 1. del nadaljevanke TV Skopje; 20.55 PROPAGANDNA ODDAJA; 21.00 AIDS II. NE UMRITE ZARADI NEVARNOSTI; 21.20 POLETNA NOČ ZDRAVO (do 23.50)

PONEDELJEK, 29. 6. 1987

17.20–00.00 TELETEKST RTV LJUBLJANA; 17.5 POROČILA; 17.40 ŠOLA TENISA; 17.50 ZAKAJ ZBIRAMO STAR PAPIR, oddaja za otroke; 18.20 DRŽAVNI ANSAMBEL GRUZINSKE FOLKLORE; 18.45 RISANKA; 18.55 PROPAGANDNA ODDAJA; 19.00 DANES: OBZORNIK; 19.26 VREME; 19.30 TV DNEVNIK; 19.55 PROPAGANDNA ODDAJA; 20.05 J. Doniol-Valcroze: POGREŠAM GA, 4.-zadnji del francoske nadaljevanke; 20.55 PROPAGANDNA ODDAJA; 21.00 AKTUALNO; 21.40 TV DNEVNIK; 21.55 POLETNA NOČ (do 00.25)

TOREK, 30. 6

17.25–17.40 TELETEKST RTV LJUBLJANA; 17.25–00.00 POROČILA; 17.45 TEDENSKI ZABAVNIK, 13. oddaja TV Sarajevo; 18.45 RISANKA; 18.55 PROPAGANDNA ODDAJA; 19.00 DANES: OBZORNIK; 19.26 VREME; 19.30 TV DNEVNIK; 19.55 PROPAGANDNA ODDAJA; 20.05 M. Kovač: ZADNJA PUSTOLOVŠČINA, drama TV Sarajevo; 21.20 PROPAGANDNA ODDAJA; 21.25 INTEGRALI; 22.05 TV DNEVNIK; 22.20 POLETNA NOČ (do 00.50)

SREDA, 1. 7.

18.20–00.00 TELETEKST RTV LJUBLJANA; 18.35 POROČILA; 18.40 PRAVLJICE IZ LUTKARSKEGA VOZIČKA: O divjaškem divjaku; 19.10 RISANKA; 19.20 PROPAGANDNA ODDAJA; 19.26 VREME; 19.30 TV DNEVNIK; 19.55 PROPAGANDNA ODDAJA; 20.00 DOKUMENTAREC MESECA: MOJE TITOVO VELENJE; 20.40 PROPAGANDNA ODDAJA; 20.45 FILM TEDNA – CIKLUS ŠVEDSKEGA FILMA: AMOROSA; 22.35 TV DNEVNIK; 22.50 POLETNA NOČ (do 01.20)

Oddajniki II. TV mreže:

18.40 ŠTEVILKE IN ČRKE – kviz; 19.00 TV KOLEDAR; 19.10 RISANKA; 19.30 TV DNEVNIK; 20.00 GLASBENI VEČER: Koncert ob 100-letnici SANU; 21.30 POROČILA; 21.35 UMETNIŠKI VEČER: Vasil Iljovski (do 23.35)

ČETRTEK, 2. 7.

18.20–00.00 TELETEKST RTV LJUBLJANA; 18.35 POROČILA; 18.40 KOBILJA JAJCA iz serije »Butalci«; 18.55 ZMAJEV PLES, otroška oddaja; 19.10 RISANKA; 19.20 PROPAGANDNA ODDAJA; 19.26 VREME; 19.30 TV DNEVNIK; 19.55 PROPAGANDNA ODDAJA; 20.00 SEDEM MLADIH, zabavnoglasbena oddaja TV Beograd; 20.55 PROPAGANDNA ODAJA; 21.00 H. de Man: NARAŠČAJOČE VODE, 7. del nizozemske nadaljevanke; 22.00 TV DNEVNIK; 22.15 POLETNA NOČ (do 00.55)

Oddajniki II. TV mreže:

17.10 TV NEVNIK; 17.30 MARKOVA DEKLETA, otroška serija TV Skopje; 18.00 INDUSTRIJSKO OBLIKOVANJE, izobraževalna oddaja; 18.30 PREMOR (samo za LJ 2); 18.40 ŠTEVILKE IN ČRKE – kviz; 19.00 TV KOLEDAR; 19.10 RISANKA; 19.30 TV DNEVNIK; 20.00 Bitola: ROKOMET(M) – Finale Trofeje Jugoslavije, prenos; 21.15 POROČLA; 21.20 NARODNA GLASBA; 22.05 DOKUMENTARNI VEČER (do 23.35); OPOMBA: Wimbledon 14.55–17.30 (Ž) prenos + reportaža ob 23.35 (na II. programu)

PETEK, 3. 7.

18.20–00.00 TELETEKST RTV LJUBLJANA; 18.35 POROČILA; 18.40 DOLGA BELA SLED, 9. del češkoslovaške nadaljevanke za otroke; 19.10 RISANKA; 19.20 PROPAGANDNA ODDAJA; 19.26 VREME; 19.30 TV DNEVNIK; 19.55 PROPAGANDNA ODDAJA; 20.00 C. Bertolazzi: LULU, 1. del italijanske nadaljevanke; 21.05 PROPAGANDNA ODDAJA; 21.10 DRUGI SPOL, 4. del dokumentarne serije: 22.05 REZERVIRAN ČAS; 22.15 TV DNEVNIK; 22.30 POLETNA NOČ; Marie Octobre, francoski (ČB) film (do . . .)

Oddajniki II. TV mreže:

17.10 TV DNEVNIK; 17.30 OTROŠKA ODDAJA; 18.00 IZOBRAŽEVALNA ODDAJA; 18.30 PREMOR (samo za LJ 2); 18.40 ŠTEVILKE IN ČRKE – kviz; 19.00 ŠOPEK DOMAČIH, 14. oddaja (samo za LJ 2); 19.30 TV DNEVNIK; 20.00 Bugojno: SLOVESNOST REVOLUCIONARNE PESMI; 20.55 POROČILA; 21.00 Arandjelovac: MARMOR IN ZVOKI, prenos; 22.05 GOSPOD PREDSEDNIK, francoski film; 23.35 EN AVTOR, EN FILM (do 23.55);
OPOMBA: Wimbledon 14.55–17.30 polfinale + posnetek na koncu (na II. programu)

SOBOTA, 4. 7.

8.40–00.00 TELETEKST RTV LJUBLJANA; 8.55 FESTIVAL KURIRČEK, 1. oddaja; 9.20 M. Kozina: PADLIM, BELA KRAJINA; 9.50 Mavrovi Hanovi: BRATSTVO IN ENOTNOST-SREČANJE ZRVS Jugoslavije, prenos (do 12.00); 16.55 NADIA, ameriški mladinski film; 18.35 ŠPANSKA DRŽAVLJANSKA VOJNA, 5. del dokumentarne serije; 19.00 KNJIGA; 19.10 RISANKA; 19.20 PROPAGANDNA ODDAJA; 19.26 VREME; 19.30 TV DNEVNIK; 19.50 ZRCALO TEDNA; 20.10 PROPAGANDNA ODDAJA; 20.15 VRNITEV, jugoslovanski film; 21.50 TV DNEVNIK; 22.05 POLETNA NOČ (do 00.35)

Oddajniki II. TV mreže:

11.55 GOSPODAR PRSTANOV, mladinski film: 13.25 JUGOSLAVIJA, DOBER DAN; 13.55 OTROŠKA PREDSTAVA; 14.55 Wimbledon: TENIS-finale (Ž), prenos; 17.35 DALLAS, ameriška nadaljevanka; 18.25 NAŠE MALO MESTO, 13. zadnji del nadaljevanke; 19.30 TV DNEVNIK; 20.15 GLASBENI VEČER-P. ŠIVIČ: CORTEZOVA VRNITEV, opera (tudi za JRT 2); 21.35 POROČILA: 21.40 TITOV NAČRT VSTAJE, dokumentarna oddaja; 22.30 JAZZ NA EKRANU: Aladar Pege (tudi za JRT 2); 23.00 ŠPORTNA SOBOTA (do 23.20); **OPOMBA:** popoldne: ATLETIKA – TROBOJ – YU, FRANCIJA, GRČIJA – 20 MINUT REPORTAŽE

Poiščite v... ELEKTRU

Glasbene stolpe, radio in TV sprejemnike, antene in še veliko več lahko izbirate na oddelku akustike v prodajalni Elektro. Imajo tudi veliko izbiro stenskih ur in drobnih gospodinjskih predmetov.

kovinotehna tozd tehnična trgovina

ingrad CELJE

GIP »INGRAD« CELJE,
Delovna skupnost skupne službe

objavlja po sklepu delavskega sveta DSSS

LICITACIJO
za prodajo rezervnih delov za računalniški sistem ISKRA DELTA C 180-20.

Spisek nadomestnih delov z izklicno ceno po posamičnem delu bo izobešen na kraju ogleda od 25. 6. 1987 dalje.
Licitacija bo v sredo, 1. julija 1987 ob 13. uri na sedežu DSSS, Lava 7, Celje, v prostorih službe AOP v pritličju.
Ogled rezervnih delov je mogoč vsak dan od 25. 6.1987 dalje do licitacije, med 7. in 15. uro na sedežu DSSS.

Licitacije se lahko udeležijo fizične in pravne osebe. Interesenti morajo pred licitacijo vplačati varščino v višini 10% izklicne cene in jo položiti na dan licitacije do 12. ure. Nakup bo po načelu »videno – kupljeno«.

Kupec mora kupljeno stvar prevzeti takoj oz. najkasneje v 7. dneh in jo odpeljati na lastne stroške, sicer varščine ne bomo vrnili.

Hmezad

HMEZAD
KZ Savinjska dolina
ŽALEC

Komisija za delovna razmerja
objavlja
v TZO Trnava prosta dela in naloge

traktorska dela

pogoji za sklenitev DR:
- skrajšan program kmetijske smeri
- izpit za voznika traktorja
- želen opravljen tečaj za viličarista

Delovno razmerje se sklene za nedoločen čas.
Poskusno delo traja 30 dni.
Prijave z dokazili naj kandidati pošljejo na naslov: Hmezad, KZ Savinjska dolina Žalec, Žalskega tabora 1, 63310 Žalec, v roku 8 dni po objavi.
Kandidati bodo o izbiri obveščeni v zakonskem roku.

ZAHVALA

ob boleči izgubi mojega dragega moža

STANKA OSTROŽNIKA

se iskreno zahvaljujem vsem sorodnikom, prijateljem, znancem in sosedom iz Partizanske ulice v Žalcu, ki ste ga pospremili na njegovi zadnji poti, darovali vence in cvetje ter mi izrekli sožalje. Prav tako hvala za ganljive poslovilne besede. Še enkrat vsem in vsakemu posebej iskrena hvala.

Žena Elken in sorodniki

Žalec, 18. 6. 1987

ZAHVALA

ob boleči izgubi druge mame in stare mame

CECILIJE GREŠAK

iz Rečice pri Laškem

se iskreno zahvaljujemo vsem, ki ste jo pospremili na njeni zadnji poti, darovali cvetje in izrazili sožalje. Prav posebna hvala GD Rečica, SD Rečica, RK Rečica, SZDL Rečica, društvu upokojencev Laško, DO Tkanina, Osnovni šoli 14. divizije T. Velenje, Ingradu ter hvala vsem dobrim sosedom in sorodnikom za vsestransko pomoč.

Žalujoči:

hčerki Cilka in Mira z družinama

Ob nenadni smrti sina, brata in strica

FRANCA ZABUKOŠKA

se prav lepo zahvaljujemo Krajevni skupnosti Teharje za vsestransko pomoč, župniku za lepo opravljen obred in poslovilne besede ob odprtem grobu. Vsem sorodnikom, prijateljem, ki so darovali cvetje in za druge namene ter ga v tako velikem številu pospremili na njegovi zadnji poti.

Žalujoči:

mama, brat Stanko in sestra Ivanka Sajovic z družino.

Slance, 19. junij 1987

ZAHVALA

Ob boleči izgubi dragega očeta, dedija in pradedija

RUDOLFA SKLAMBA

se iskreno zahvaljujemo vsem, ki ste ga pospremili na njegovi zadnji poti, darovali cvetje in nam izrazili sožalje. Posebno se zahvaljujemo dr. Petru Lipovšku, ki ga je zdravil in mu lajšal bolečine, hvala tov. Francu Dimcu za poslovilne besede ter župniku za opravljen obred.

Za njim žalujemo vsi njegovi

V SPOMIN

V soboto, 27. junija bo minilo leto dni, odkar si za vedno odšel od nas, naš dragi mož, oče in deda

ALFONZ KIKER

Zagrad 96

Ostali smo brez tebe, v naših družinah je ostala velika žalost in bolečina v srcih. Sledovi tvojih pridnih rok so ostali večen spomin nate. Z nami živiš in živel boš, dokler bomo živeli mi. Hvala vsem, ki se ga radi spominjate in s cvetjem ter svečko počastite spomin na njega.

Žalujoča žena Marica, sin Rajko in Majda z družinama, ter ostalo sorodstvo

PRODAM

MOTOR APN 6, letnik 1985, z dodatno opremo, prodam. Informacije po tel. 730-781.

V BLIŽINI PODČETRTKA, v Virštanju, je naprodaj vinograd v izmeri 14 arov, 300 trsov, nov nasad – tretji letnik, lepo urejen, z bivalno opremljeno barako ob glavni asfaltni cesti. Zemljišče je začiteno. Cena je zelo ugodna. Prodajalec Jože Gajser, Gubno 27 a.

AVTO LADA caravan 1200, letnik 1980, prodam. Elektro Jelen, Polzela. Telefon 721-062.

BT-50, nov, registriran in dvojni kasetofon Sharp, prodam. Krajšek, Škofja vas 63.

NOVO dvostanovanjsko hišo, 4 km iz Titovega Velenja, prodam. Šifra: VELENJE.

VW 1200, letnik 1974, ugodno prodam. Informacije po telefonu 24-967, vsako popoldne.

AVTOMATIK Tomos, star 2 meseca, ugodno prodam. Tel. 33-017.

NUJNO prodam R 4, letnik 1978 in športno kolo. Drago Maček, Poženelova 1, Laško.

PONI EKSPRES, v dobrem stanju, prodam. Šuhel, Laška vas 22, Štore.

APN 6, malo rabljen, ugodno prodam. Informacije po tel. 35-254, Bojan Knez, Turje 60, Dol pri Hrastniku.

126 P, letnik 1979, 63.000 km, registriran, lepo ohranjen, prodam za 80 SM. Igor Zončar, Trnovlje 4c, Celje.

NEMŠKA zdravila za drobljenje žočnih kamnov prodam. Tel. 25-221.

KOSILNICO BCS, dobro ohranjeno, prodam. Ivan Karo, Tešova 15, Vransko.

TOMOS APN 6 ugodno prodam. Danica Skutnik. Socka 44, Strmec.

JUNCE, stare 2 leti, prodam. Milan Okrožnik, Strmec nad Dobrno 5.

GOSPODARSKO poslopje, primerno za obrt in stanovanje, prodam. Šifra: »OD CELJA DO ŽALCA«.

SURF z jadrom, za 120.000 din, prodam. Aleš Kralj, Polzela 91 a. Tel. 721-283, po 20. uri.

TOMOS avtomatik 9/85, dobro ohranjen, prodam. Tel. 22-133.

RENAULT R4 in Lado 1200, zelo ugodno prodam. Ogled popoldan Zdravko Kožel, Škofja vas 22.

Z 750, starejši letnik, ugodno prodam. Informacije po 15. uri po telefonu 35-933.

P 126, letnik 1978, ugodno prodam. Tel. 32-753.

AVTO Zastava 101 in okna z roletami prodam. Franc Kaučič, Gasilska 13, Celje-Ostrožno.

HLADILNIK, nov, 60 × 60, prodam. Tel. 35-108.

GUMI ČOLN za 6 oseb »Sport Beograd« z motorjem Tomos 4,5 KM, prodam. Prodam tudi šivalni stroj Singer. Tel. 31-204, popoldan.

MOTOR »ACME« za kopalnico 13 KM, orodjarsko-rezkalni stroj, novejši, 45 cm, prodam. Košec, Glinsko 7a pri Ljubečni.

KOMBAJN, žitni, Aple diesel, z bunkerjem, delovna širina 210 cm, prodam. Franc Maten, Hotunje 10, Ponikva.

AVTOMATIC A3 MS, z dodatno opremo, star 5 mesecev, pod garancijo, prodam. Inf. po telefonu 23-704.

TRAVNIK v izmeri 1,5 hektara, primerno za vikend, prodam. Ignac Prožnikar, Ponkroc 138, p. Griže.

STARO POSLOPJE (žago) prodam. Možna preureditev v malo elektrarno ali vikend. Ogled v nedeljo, 28. 6., dopoldne. Spodnja Rečica 1 ob Savinji.

AVTO Z 101, letnik 1982, prodam. Kličite popoldan od 14. ure dalje na tel. št. 34-776.

GLISER z motorjem 35 KM, prodam. Tel. 28-974.

SPALNICI – starejši – prodam. Ena bela, cena 100.000, druga starinska, z marmornatimi ploščami za 400.000 din. Ogled in informacije pri Mariji Einfalt, Rogatec 20, Rogatec.

VW 1200, letnik 1975, brezhiben, prodam. Stane Dolinšek, Loče 63215.

Z 101, l. 79/12, prodam. Tel. 778-101.

126 P, dec. 1977, odlično ohranjen, prodam. Ogled vsako popoldne. Cerinšek, Pečovje 13b, Štore.

Ugodno

izdelujemo in montiramo žlebove ter opravljamo vsa kleparska dela

Pokrivanje streh z raznimi kritinami.

Delo opravlja obrtnik. Tel. 32-902.

VIDEO RECORDER Philips, tip 2000, prodam. Tel. 34-936.

3 KOZE z mlekom, kuhinjo Marles D – 4 M, sobno peč Kupperbusch, pralni stroj Gorenje in polkavč, ugodno prodam. Ogled od 15. ure dalje: Zubovič, Levec 56.

HIŠO z gospodarskim poslopjem in nekaj zemlje v trgu Podsrede, ugodno prodam. Tel. 741-264.

AVTO 750, letnik 76, registriran do nov./87, prodam. Tel. 27-972, zvečer.

PARCELO za vikend prodam. Tel. 28-504.

AVTOMATIK Tomos, nov, ugodno prodam. Tel. 36-859.

TV BARVNI na daljinsko upravljanje, star 3 leta in kasetofon, star 2,5 meseca, prodam. Tel. 35-677.

RUŠT prodam. Inf. 735-205.

KRAVO simentalko, brejo 8 mesecev, 2. teleta, prodam. Hermina Petrej, Ivenca 20a, Vojnik.

TELICO SR, brejo 3 mesece, prodam. Ida Špes, Ljubečna 71, Škofja vas.

REGAL 3,5 m, poceni prodam. Tel. 21-524.

LADO 1300 S, letnik 1982, deseti mesec, prodam. Telefon: dopoldan 24-801, popoldan 24-565.

FIAT 850, letnik 1982, prodam. Telefon: dopoldan 24-801, popoldan 24-565.

MZ ETZ 250, letnik 1986, prodam. Ogled vsak dan od 15. do 18. ure. Drago Berger, Cesta v Laško 7 (Polule).

ZASTAVO 850, letnik 1982, prodam. Telefon 21-502.

TAM 5000, ohranjen, s cerado, prodam. Tel. 701-239.

TRAKTOR Zetor 4712, prodam. Vrbnjak, Zalog pri Šempetru v Savinjski dolini.

SEDEŽNO GARNITURO – sestavljivo – s kotnim elementom, rjavo, »Hoja«, staro 4 leta, prodam. Vprašajte po tel. 34-629, po 15. uri.

AVTO Škoda 100 S, letnik 73, za rezervne dele, prodam. Prodam tudi nekaj novih delov. Marjan Peterle, Ločica 63b, Polzela.

KRAVE, breje, 7 komadov, prodam. Tel. 724-077, od 20. do 21. ure.

TAM 5500, dolgi kason, registriran, prodam. Tel. 31-311.

3 KOZE in enega kozla, prodam. Ogled popoldan. Bojan Poček, Keršova 7, Vojnik.

OBRAČALNIK za kosilnico BCS, prodam. Šuhel, Laška vas 22, Štore.

AVTOMATIK Tomos, nov, prodam 50.000 din ceneje kot je v trgovini. Glavač, Pečovnik 12, Celje.

MLATILNICO, vejovko in druge stvari, prodam. Tel. 25-994.

GOLFA, let. 82, prevoženih 56000 km, dobro ohranjen, prodam. Tel. 34-780

BIVALNI kontejner z WC, dimenzije 6 × 2,40 × 2,20 m, primeren za vikend, prodam. Darinka Pregl-Jošt, Ljubečna 83 a, Škorja vas.

IMV KOMBI 1600 BR – motor Renault, letnik 77, obnovljen, reg. do maja 1988, in zastavo Kombi 900 AK – nov, prodam. Darinka Pregl-Jošt, Ljubečna 83 a, Škofja vas.

KRASNO poročno obleko, belo, uvoženo, novo, štev. 38–40, ugodno prodam. Telefon 21-577.

ŠTEDILNIK, nov, kombiniran, prodam. Telefon 27-411, int. 554, dopoldan.

SILAŽNI KOMBAJN Sip SK-SOE, nov, ugodno prodam. Vera Korent, Ložnica pri Žalcu.

BARVNI TV Philips z daljinskim upravljanjem in pralni stroj Gorenje, ugodno prodam. Tel. 714-456, popoldne.

APN-6 in T-12 ugodno prodam. Marjan Pečnik, Gotovlje 196 a.

STANOVANJE, starejše, v Celju, prodam, ugodno za sezonske delavce. Šifra: POCENI.

STANOVANJE, starejše, v Celju, prodam za 650 SM, možn plačilo na 2 obroka, vseljivo čez 4 mesece. ŠIFRA: UGODNO.

KAMERO in projektor Super 8 in surf Imgra, prodam. Tel. 21-435.

KOZO z mlekom, dobre pasme, prodam. Tel. 27-314. Iva Ivanković, Popovičeva 43, Celje.

MIDI stolp Sony – nov, ojačevalec Akai, avtomatik, rabljen hladilnik in skrinjo, prodam. Tel. 34-043, od 16. do 18. ure.

VIDEOREKORDER Sanyo, B sistem in 10 kaset, prodam za 450.000 din. Tel. 31-153.

BRAKO prikolico in jadralno desko D 2 ugodno prodam. Tel. 35-613.

TRAKTOR IMT 34 KS, 800 delovnih ur, prodam. Volkar, Vrbno 29, Šentjur.

TATRO 148 prodam ali zamenjam za buldožer TG 50. Cerovšek, Linhartova 4, Celje.

PARCELO za vikend 1400 m² prodam, delno na obročno odplačilo. Ponudbe pod »UGODNA LOKACIJA«.

Z 850 AP, tovorni kombi s podaljšano kabino, prodam. Tel. 884-046. Blaž Marovt, Slatina 5 b, Šmartno ob Paki.

OMARO za dnevno sobo (z mostom ali brez) ugodno prodam. Inf. po tel. 31-544.

TURBINO banki, gonilnik Ø 460 × 365 in pelton turbino Ø 500, z dvema šobama prodam. Daniel Ocvirk, Zdravilliška 25, Rimske Toplice.

FIAT 126 P, letnik 1982, prodam. Dragica Ocvirk, Zdravilliška 25, Rimske Toplice. Tel. dopoldan 735-160, int. 19.

ZASTAVO 101, letnik 1976, prodam ali menjam za zastavo 750. Informacije: Kričej, Vojkova 7, od 9. do 12. ali po tel. 31-112, int. 266, popoldan.

ČRNOBELO televizijo Gorenje 921, prodam. Ivan Tkalčec, Breg 48, Polzela.

AVTOMATIK A3 KLS, bel, 9/86, 45 SM, BT 50, 1000 km, 5/87, 88 SM, prodam. Šorn, Lahovna 1 a, Celje.

GS X 1,2 letnik 1977, odličen, prodam ali zamenjam za manjši avto. Tel. 741-234.

AMI 8, letnik 75, registriran do aprila 1988, obnovljen, prodam za 45 M. TEl. 713-979, popoldan.

V mesecu oktobru odpiram

nov frizerski lokal v Žalcu.

Iščem

dve kvalitetni in ambiciozni frizerki

za žensko in moško stroko.

OD po dogovoru in učinku.

Terezija Malgaj,
Kvedrova 12,
63310 Žalec

KUHINJSKI ELEMENT – omarica z dvojnim pomivalnim koritom (kuhinja Dalija) – ugodno prodam. Naslov: Celje, Kraigherjeva 6, st. 55/IX. Tel. 31-055.

ZASTAVO 750 LC, let. 1980, reg. do 13. 5. 1988 in tervol izolacijske plošče, 40 m², prodam. Milan Frece, Trnovlje 124, Gaje.

TOMOS Avtomatik, nov, še nevožen, prodam 10% ceneje. Tel. 27-782, po 15. uri.

TRAKTOR 404 S prodam. Franc Hudej, Bovše 3, Ljubečna.

GOLFA, letnik 1977, garažiran, ugodno prodam. Tel. 741-492.

SALONIT plošče, nove in dobro ohranjene stare, prodam. Informacije po tel. št. 34-430, po 19. uri.

TOVORNO vozilo Zastava 619 N, nosilnost 2 t, prodam. Pokličite na telefon 26-270, od 15. ure dalje. Milan Mratinković, Ljubljanska 29, Celje.

ŠKODO 110 R coupe, ugodno prodam. Vsak dan od 15. ure naprej, v soboto ves dan, Jože Penič, Milčinskega 7, Celje. Tel. 34-854.

VIKEND, 4500 m² zemlje, voda, elektrika v hiši, v okolici Šmarja, takoj vseljivo, prodam. Tel. 32-923.

SUFR, francoske izdelave, primeren za začentike, prodam. Tel. 741-704.

Z 101, letnik 1980, prodam. Ogled po 15. uri: Rajko Teržan, Gregorčičeva 1, Celje.

VETERANA Puch 250 S, letnik 1930, brez koles, motor v odličnem stanju, NSU-PRIMO 125 cm³ pripravljeno za registracijo, prodam ali zamenjam za APN 4, prodam tudi pomivalni stroj Zanussi-Končar za 30.000 din. Tel. 741-100.

JUGO 45 L, letnik 1985, prodam po 28. 6. 1987. Ivan Stojan, Prožinska vas 62 A, Štore.

ZASTAVO 750 LE, letnik 1982, ugodno prodam. Tel. 701-512, po 15. uri.

JAWO 350 prodam. Tone Gajšek, M. Zidanška 8b, Šenjtur.

Z 101, l. 1982, prodam. Inf. tel. 35-921.

SANSUI SC-3100 kasetofon in Tosca 30 gramofon, prodam. Tel. 26-240 int. 330, Planko.

SADNE in grozdne mline ter varnostne loke za traktor ugodno prodam. Ivan Vovk, Ljubnica 2, Vitanje.

Z 101, l. 1981, registrirano do 87, ugodno prodam. Ogled in tel. 741-864, od 15. do 21. ure. Na Tičnico 9, Šentjur.

REGAL, zavese, karnise in štedilnik za vgradnjo, zelo ugodno prodam. Inf. tel. 31-020.

190 RABLJENIH nizkovalnih salonitk prodam – ugodno. Tel. 34-447.

KOŠNJE, 1 ha, prodam. Krajnc, Pod vrbco 25, Šentjur pri Celju.

FREZO s kardanom, 5 gum 600-16, plug obsipalni za traktor TV 420, prodam. Jernej Vošnjak, Podvin 18, Polzela.

SINTETISATOR CT Casvo 6500, prodam. Tel. 711-374.

KOMBI zastava 850 AP, let. 1981-5 sedežev in kason – cena 35 SM, prodam. Disco opremo, mešalno mizo 5 kanalov, Pins reflektorje 5 kom, stroboskop, prodam. Tel. 741-338, dopoldan.

KONDOR, jadralno desko, prodam. Brane Grabar, Brinarjeva, Celje.

STENSKO ogledalo (starina) prodam. Informacije tel. 821-329, od 16. do 17. ure.

SURF Jugo, dobro ohranjen, ugodno prodam. Tel. 27-855, po 15.30 uri.

TV COLOR senzomatik, prodam. Tel. 32-491.

VIDEOREKORDER Fisher Beta sistem na daljinsko upravljanje, prodam. Telefon 32-584, popoldan.

GOLF D, letnik 1979 ter barvni TV Telefunken na daljinsko upravljanje, star 5 let, prodam, tel. 701-461.

ZASTAVO 126 P, dobro ohranjeno, letnik 1981 in žensko kolo, prodam. Ogled v petek in soboto od 17. do 19. ure pri Sojč, Cankarjeva 5.

BT 50 in avtomatik A3ML, ugodno prodam. Telefon 23-225.

AVTOMATIK 3 MS, tovarniško nov in surf Hi Fly 555, za 12 SM, ugodno rpodam. Tel. 713-102.

AVTOMATSKO tovorno prikolico ugodno prodam. Tel. 713-442.

TRAKTORSKE gume, 1 komad 10-28 in 2 komada 600-16, nove, prodam. Jože Blatnik, Tešova 7, Vransko.

TV črnobeli, ugodno prodam. Anka Kliner, Goriška 6, Celje, popoldan, po 16. uri.

JADRNICO, dolžine 4 m, prodam – možna zamenjava za novejši večji gumi čoln. Prodam tudi malo rabljen molzni stroj Vitrex, trofazni. Štefka Štarkel, Gotovlje 150 a (pri trafo postaji Podlog).

RAZTEGLJIV kavč, dobro ohranjen, prodam. Inf. po tel. 21-840, dopoldan.

ŠKODO 150 L, letnik dec. 77 in Diano, letnik 1976, ugodno prodam. Kumer, Košnica 28. Tel. 27-184.

4000 BETONSKIH zidakov 40 × 20 × 20, po 10% nižji ceni, prodam. Inf. na tel. 721-194, po 20. uri.

BARVNI TV Hitachi, ekran 32 cm, star 1 leto, prodam. Tel, dopoldan 741-107, popoldan 748-165.

126 P, dobro ohranjen, letnik 1985, prodam. Margareta Bezgovšek, Olešče 58, Laško.

PO UGODNI ceni prodam ohranjena rabljena okna in vrata. Ivan Selič, Štore, Razgledna 8.

KAMNOSEŠTVO MARTIN PEVEC ŠENTJUR

IZDELUJE NAGROBNE SPOMENIKE IZ VSEH VRST MATERIALOV.

Podrobnejše informacije na tel. 741-194 ali osebno v Ipavčevi 33, Šentjur pri Celju.

OSEBNI avto, wartburg karavan, prodam, letnik 1982. Inf. tel. 775-039.

SILAŽNI transporter TH 12 M, rabljen eno sezono in elektromotor 8,5 KX, ugodno prodam. Jezovšek, Vrhe 51, Teharje pri Celju.

STREŠNO opeko Vinkovci 104 (dvozareznik), 2400 kom, po ugodni ceni prodam. Malin Veselinov, Gotovlje 71 a, ali tel. št. 701-418, dopoldan.

PRODAM ali zamenjam za osebni avto, tovorni avto TAM 6500, dolgi kason, registriran do konca leta 1987. Ogled vsak dan od 16. do 18. ure. Pogorevc, Arclin 86, Škofja vas.

N

vsak dan kaj novega

- velika izbira poletnih oblačil ugodnosti pri plačilu
- v Kulturnem domu v Žalcu **26. junija ob 20. uri**

MODNA REVIJA IN IZBOR NAJLEPŠE SLOVENKE 1987

- Tudi na veselo Žalsko noč 27. 6. vabi:

Veleblagovnica prodajni center **nama** Žalec Levec

MERX SAVINJSKI MAGAZIN ŽALEC

za vsakogar nekaj

NOVO V ŽALCU

NAMESTO SAMOPOSTREŽBE – NOVA BLAGOVNICA »**SAVINJKA**«
KDAJ? ŽE V MESECU JULIJU
VEČJA IZBIRA BLAGA – VSE V ZADOVOLJSTVO POTROŠNIKOV

V PRITLIČJU BOSTE IZBIRALI V VELIKO VEČJEM ASORTIMANU ŽIVILSKO BLAGO, GOSPODINJSKE POTREBŠČINE IN SE OKREPČALI V BIFEJU

V NADSTROPJU PA TEKSTILNO BLAGO, AKUSTIKO, ŠPORTNO OPREMO, KOZMETIKO, POSODO, STEKLO, ODDELEK VSE ZA MLADE, PROGRAM EL, ODDELEK DARIL

PRIČAKUJEMO VAŠO OCENO O NAŠEM DELU
NAŠE GESLO JE »ZA VSAKOGAR NEKAJ«

UTO, 5 × 8 m, prodam. Janko Maskič, Razbor 5, Dramlje.

ŠOTOR ZA štiri osebe, malo rabljen, z baldahinom, prodam. Tel. 812-551.

TRAKTOR IMT 533, prodam. Janko Šket, Belo 12, Šmarje pri Jelšah.

30 KVADRATOV kvalitetnega ladijskega poda in fantovsko kolo ugodno prodam. Tel. 36-437.

BOBROVEC, rabljen, po polovični ceni, prodam. Selčan, Stanka Kvedra 11, Vojnik.

BARVNI televizor Gorenje, star 3 leta na dajinsko upravljanje in ČB televizor Gorenje, star 2 leti, prodam. Ogled vsak dan od 15. do 19. ure. Novak, Nušičeva 14, stanovanje 5.

KOZLIČKA, 13 tednov starega, prodam. Jože Trebovc, Podgrad 34 b, Šentjur.

GOLF, letnik 1978, prodam. Oprčkal, Višnja vas 10, ogled vsak dan dopoldan in popoldan.

STANOVANJE cca 42 kvadratov, v Celju Zidanškova 5, prodam. Čehajić.

ZASTAVO 101, 75, neregistrirano, v voznem stanju, prodam za 80 SM. Otemna 17 c, Šmartno v R. d.

ZAMRZOVALNO omaro prodam. Tel. 24-556, od 7. do 11. ure.

INVALIDSKI avto, italijanski, 250 ccm³, avtomatik, tri kolesa, plastična karoserija, dvosed, A in B kategorija, prevoženih 7200 km, prodam za 250 SM. Tel. 713-838.

MIZARSKI skobelnik, nov, prodam. Godicelj, Laška vas 2 b, Štore.

BETONSKE cevi Ø 120, ø 100 in ø 80, prodam, 20% ceneje. Tel. 33-112, int. 703.

VIDEOREKORDER, nov, prodam ali po dogovoru menjam za 126 P. Tel. 31-466.

R 4 TL, letnik 1977, registriran do marca 88, prodam. Tel. 711-354.

PONY expres – Puch – prodam. Stiplovšek, Šmarje 167. Tel. 821-325, dopoldan 821-042.

2 BIKCA, 140 kg težka, prodam. Tel. 26-768.

SKRINJO Gorenje 410 l, ugodno prodam. Informacije po tel. 36-282, po 18. uri.

OTROŠKI športni voziček, uvožen, nov, ugodno prodam. Tel. 27-975.

V SAVINJSKI dolini ugodno prodam dve parceli s stavbiščem (50 arov) šifra: TABOR.

ZASTAVO 101, confort, letnik 1980, karambolirano, za rezervne dele, prodam. Tel. 33-059.

PRAŠIČA – dva po 100 kg – prodam. Jože Zimšek, Lopata 65, Celje.

126 P, letnik 1980, prodam. Zvonko Pušnik, Primož 20, Šentjur.

GRADITELJI! Prodam leseno uto, velikost 6 × 3,5 m. Irena Pečovnik, Tešova 6, Vransko.

ZASTAVO 101, potrebno popravila, ugodno prodam. Informacije po tel. 713-341.

BCS kosilnico in otroško fantovsko kolo Rog, prodam. Franc Hercog, Goriška 1, Šentjur, dopoldan do 12, popoldan po 15. uri.

R 12 ugodno prodam. Informacije tel. 36-952.

PARCELO 3800 m² blizu Celja z nasadom, brunarico in gradbenim dovoljenjem ugodno prodam. Ponudbe pod UGODNO.

MZ – ETZ, letnik 1983, 3.582 km, veliko dodatne opreme, ugodno prodam. Ogled vsak dan od 16. ure dalje. Silvester Javornik, Čopova 3, Žalec.

PRAŠIČA 100 kg in žrebico 7 mesecev, prodam. Tel. 34-008.

STANOVANJSKO hišo v Celju, Vilharjeva ul. 2, prodam najboljšemu ponudniku. Telefon 28-014, informacije – ogled od 15. do 18. ure.

JUGO, l. 1984, reg. do junija 1988, prodam. Tel. 36-562, prodam.

R 4, letnik 1978, reg. do dec/87, prodam. Tel. 34-016, popoldan.

TV Gorenje, star 3 leta, brezhiben, prodam.Tel. 730-990.

JAVO 350, let. 1979, prodam. Tel. 21-878, do 7. ure zjutraj.

MERCEDES 406 D – furgon (dolgi), vozen s kat. B, ugodno prodam. Tel. 741-620.

DIANO, l. 1978, za 58 SM, prodam. Tel. 713-131, int. 93, dopoldan, 701-545, popoldan.

FASADNE silikatne zidake prodam. Tel. 701-927, Latkova vas.

JADRNICO, dolžine 3,7 m, holandske izdelave in jadro za surf 5,5 m, prodam. Tel. 25-366.

STABILNI skobelni stroj domače izvedbe, tudi debelina, širine 0,5 m, in priključek za krožno žago z elektro motorjem prodam. Tel. 741-750.

TELICO simentalko, visoko brejo, ter Tomos avtomatik, tovarniško nov, prodam. Novak, Orova vas 13, Polzela.

R 4 GTL, letnik 84, prodam. Inf. tel. 35-222, zvečer.

DYANO po delih prodam. Tel. 36-582.

KUPIM

V BLIŽINI Celja kupim manjšo hišo z velikim vrtom ali malo kmetijo. Vse informacije sporočite po tel. (062) 845-147.

STANOVANJA

DEKLE išče sobo z uporabo kopalnice od 1. julija dalje v Celju. Ponudbe pod šifro SOBA 3 × 3.

ODDAM opremljeno sobo fantu sostanovalcu. Ana Fartel, Dobojska 36, Celje – Hudinja.

ENOSOBNO, centralno ogrevano družbeno stanovanje zamenjam za večje. Ponudbe pod LEPA NAGRADA.

ENOSOBNO stanovanje brez centralne zamenjam za večje. Šifra: NAGRADA.

KMEČKI družini dam v najem stanovanjsko hišo z nekaj zemlje. Ponudbe pod UGODNE PROMETNE VEZE.

SOBO oddam resnemu dekletu za pomoč v gospodinjstvu. Ponudbe pod VRB ali telefon 28-910.

ZAMENJAM novo, enosobno stanovanje za najmanj dvosobno v starejši zgradbi. Inf. po tel. 21-178, po 14. uri.

GARSONJERO ali enosobno stanovanje v Celju najamem. ŠIFRA: NUJNO.

ŠTUDENTKA išče sobo v Celju za čas od 1. 7. do 31. 8. Ponudbe na naslov: Anica Guček, Proseniško 28, Planina pri Sevnici.

ZAPOSLITEV

MLAJŠO knjigovodkinjo zaposlim honorarno 30 ur mesečno! Šifra: KNJIGOVODJA.

SAMOSTOJNEGA vodovodnega inštalaterja zaposlim. Ivna Cene, Krpanova 12, Celje. Tel. 36-853.

V REDNO delovno razmerje takoj sprejmem frizersko pomočnico. Cenjene ponudbe sporočite na telefonsko štev. 23-610.

TAKOJ zaposlim 2 samostojna slikopleskarja. Aleš Rado, Titova 13, Laško.

ZAPOSLIM natakarico ali dekle, ki ima veselje do dela v gostinstvu. Tel. 741-825.

ZASTOPNIKA – honorarnega – za prodajo rolet iščem. Klander, Roletarstvo, Domžale (061) 721-521.

ŠOFER C in E kategorije išče zaposlitev ŠIFRA: ŠOFER.

TAKOJ zaposlim monterja centralne kurjave – pripravnika. Zaposlim tudi mlajšega fanta za priučitev. Instalaterstvo Ratej. Tel. 34-598.

RAZNO

ELEKTROSERVIS TONE GRLICA iz Mozirja sporoča, da poleg rednega servisiranja malih gospodinjskih aparatov in električnega orodja znamke Iskra, Elma, Black&Decker, Gorenje, itd., previja tudi elektromotorje vseh vrst. Motor za pralni stroj dobite v 24 urah. Za založenost z rezervnimi deli, hitro in kvalitetno popravilo vam jamči TONE GRLICA, MOZIRJE 99, Tel. 831-203.

PLASTIČNE in lesene rolete ter žaluzije izdelujemo in montiramo. Tel. 24-296.

NAGROBNE spomenike, vaze in lučke po naročilu izdeluje Srečko Sakelšek, Podgorje 56 b, Celje, pri mestnem pokopališču. Naročila, informacije po 16. uri na tel. 28-397.

UPOKOJENEC! Dam ženski sobo in kuhinjo za pomoč v gospodinjstvu od 12. do 14. ure. Zadobrova 57 a, Škofja vas.

IZDELUJEM in montiram plastične rolete ter žaluzije po ugodnih cenah. Tel. 27-742.

MLADA mamica prosi dobre ljudi, ki imajo na razpolago kuhinjo, sobo in sanitarije, da pokličejo na telefon dopoldne 26-525 ali zvečer 27-368 ali oddajo morebitne pismene ponudbe na oglasni odd. NT pod šifro POMOČ.

HONORARNO DELO nudim mladim iz celjskega okoliša. Ponudbe pod šifro POLETJE 87.

INŠTRUIRAM angleščino, nemščino. Ponudbe pod ZANESLJIVO.

TIPKAM kakršnakoli besedila na domu. Informacije 721-210.

IŠČEM zidarje za izdelavo fasade na hiši. Tel. 25-994.

GREMO V KINO

KINO UNION
Hanna in njene sestre do 24. junija
24. 6.–1. 7.: Betty Blue – francoski film

KINO MALI UNION
Do 28. 6. – REŠI SE KDOR SE MORE, ameriški film
Od 29. 6. naprej – KORMORAN, slovenski film

KINO METROPOL
Od 25. 6. do 1. 7. – COCA COLA KID, avstralski film
Do 1. 7. – PERVERZNA SLUŽKINJA, italijanski film
Mladinski program ob 14.30. uri
27. 6. – TARZAN IN SIRENE, ameriški film
27. 6. – matineja – MONSTRUMI KUŠTRAVCI, ameriški film

KINO DOM
Od 25. 6. do 28. 6. – ZAKON PESTI, ameriški film
Od 29. 6. naprej – MONSTRUMI KUŠTRAVCI, ameriški film

KINO VOJNIK
28. 6. – MONSTRUMI KUŠTRAVCI, ameriški film

REDNI KINO TITOVO VELENJE
25. 6. – VESOLJSKI BRODOLOMCI, ameriški film
26. 6. – DRAGULJ Z NILA, ameriški film
27. in 28. 6. – BUD SPENCER V AKCIJI, italijanski film
29. in 30. 6. – PEKEL RIO ABAJA, ameriški film
1. 7. – SUŽNJA GREHA, italijanski film

KINO DOM KULTURE
25. 6. – DRAGULJ Z NILA, ameriški film

KINO ŠOŠTANJ
27. 6. – VESOLJSKI BRODOLOMCI, ameriški film
28. 6. – DRAGULJ Z NILA
29. 6. – BUD SPENCER V AKCIJI, italijanski film
1. 7. – PEKEL RIO ABAJA, ameriški film

KINO ŠMARJE PRI JELŠAH
25. in 26. 6. – MASKA, ameriški film
27. in 28. 6. – MOST ZA NIKAMOR, ameriški film

KINO ROGAŠKA SLATINA
25. IN 26. 6. – MAŠČEVANJE PERNATE KAČE, francoski film
26. in 27. 6. – PRINCESA Z ASFALTA, nemški film
27. in 28. 6. – SILVERADO, ameriški film
29. in 30. 6. – POBESNELI MAX III. del, ameriški film

KINO SLOVENSKE KONJICE
25. 6. – NEZNANI JUNAK, ameriški film
26. 6. – AVANTURE GVENDOLINE, ameriški film
27. in 28. 6. – DIRKA ZA ŽIVLJENJE, ameriški film
28. 6. – JOLANDINA SKRIVNOST, ameriški film
30. 6. – DIVJI OTOK, ameriški film

KINO RTC UNIOR ZREČE
25. 6. – REMBETIKO, grški film
26. in 27. 6. – PEST VELIKEGA ZMAJA, hongkonški film
27. 6. – ČRNA AFRODITA, nemški film
28. 6. – KONDORJEV LET, ameriški film
29. 6. – KRISTINA, nemški film

KINO LAŠKO
25. 6.– SUPERMAN III. del, ameriški film
27. in 28. 6. – AMADEUS, ameriški film
1. 7. – POLICIJSKA AKADEMIJA, II. del, ameriški film

KINO LJUBEČNA
27. 6. – Hanna in njene sestre – ameriški film

KINO RADEČE
28. 6. – BOLERO, ameriški film

KINO ŠMARTNO OB PAKI
26. 6. – VESOLJSKI BRODOLOMCI, ameriški film
30. 6. – BUD SPENCER V AKCIJI, italijanski film

KINO ŽALEC
25. 6. – ZADNJI ZMAJ, ameriški film
26. 6. – NOČ KOMETA, ameriški film
28. 6. – NEDOTAKLJIVI, francoski film
30. 6. – MESO IN KRI, ameriški film

KINO PREBOLD
25. 6. – YENTL, ameriški film
26. 6. – ZADNJI ZMAJ, ameriški film
28. 6. – POLICIJSKA AKADEMIJA II. del, ameriški film
30. 6. – NOČ KOMETA, ameriški film

KINO POLZELA
25. 6. – POLICIJSKA AKADEMIJA II. del, ameriški film
27. 6. – YENTL, ameriški film
28. 6. – ZAKLAD CARJA SALOMONA, ameriški film
30. 6. – NEDOTAKLJIVI, francoski film

KINO LIBOJE
27. 6. – NEDOTAKLJIVI, francoski film

KINO GRIŽE
28. 6. – NOČ KOMETA, ameriški film

KINO VRANSKO
28. 6. – ZADNJI ZMAJ, ameriški film

KINO MOZIRJE
25. 6. – PETEK TRINAJSTEGA, V. del, ameriški film
27. in 28. 6. – FLETCH, MASKIRANI DETEKTIV, ameriški film
30. 6. – ZA SRČEO SO POTREBNI TRIJE, jugoslovanski film

KINO NAZARJE
27. in 28. 6. – OČI HUDOBIJE, italijanski film

KINO GORNJI GRAD
27. in 28. 6. – KAKO SE ZNEBITI SVOJEGA ŠEFRA, ameriški film

KINO ŠENTJUR
27. in 28. 6. – NADZVOČNI MOŽ, ameriški film

ROJSTVA

Celje
Rodilo se je 53 dečkov in 62 deklic.

POROKE

Celje
Poročilo se je 25 parov, od teh: Željko ČUTIĆ in Ifeta TURALIĆ, oba iz Celja, Alojz VERLAK iz Pragerskega in Vanja JEROT iz Planine na Pohorju, Marjan RAZBORŠEK iz Tevč in Angela DEŽELAK iz Vrha nad Laškim, Vladko GABER iz Cerovca in Jožica SKUTNIK iz Socke, Robert VERBOVŠEK iz Celja in Tatjana MAZIL iz Grajske vasi, Stanko PLANKL iz Ljubnice in Mirjam SIKOŠEK iz Drešinje vasi, Bojan ZAVŠEK iz Kompol in Marjana ZORENČ iz Celja, Miroslav JANČIĆ iz Stranic in Andreja PLANINŠEK iz Trnovelj pri Celju, Miran PELKO iz Titovega Velenja in Majda OGRAJENŠEK iz Belega potoka, Peter CERKVENIK iz Kalobja in Vesna PODGAJSKI iz Šentjurja, Maksimilijan FRIC in Mateja SALOBIR, oba iz Celja, Albin SENKER in Simona KRIŽAN, oba iz Celja, Bojan ROBNIK iz Petrovč in Liljana PESJAK iz Lipe pri Frankolovem, Mirko ONIĆ iz Celja in Marija KOVAČIĆ iz Gomilskega, Danilo POLAK iz Proseniškega in Vesna TRATNIK iz Celja, Marko HACIN iz Srednjih Jarš in Helena JOVANOVIĆ iz Celja, Viljem ZDOVC in Magda KLINAR, oba iz Debra ter Skender ZUKA iz Celja in Suzana MOHORKO iz Grobelnega.

Velenje
Poročili so se: Anton SKUTNIK in Jožica GROS, oba iz Titovega Velenja, Zdravko ZLATAREK in Zlata VILIĆ, oba iz Titovega Velenja, Rudolf MARZEL iz Titovega Velenja in Jožica MEKLAV iz Šoštanja, Ivan KOMPAN iz Topolšice in Biljana RADONJIĆ iz Titograda, Mitja TURNŠEK iz Ločice in Alenka VOH iz Doberteše vasi, Ivan VREČER iz Rečice ob Paki in Tatjana GLUŠIČ iz Titovega Velenja.

Žalec
Poročili so se: Milan PETELINŠEK iz Pongraca in Zofija KOZOLE iz Laške vasi, Čedomir VOGRINC iz Šempetra v Savinjski dolini in Elica SENIČ iz Drešinje vasi, Franjo MNOUČEK in Rozalija HANŽIČ, oba iz Braslovč, Dušan GOLAVŠEK iz Žalca in Terezija KAMENŠEK iz Spodnje Rečice, Anton MAGRIČ iz Malega vrha in Zdenka GRAČNER iz Letuša ter Janko REBERŠEK iz Vologa in Nada DROBEŽ iz Vranskega.

SMRTI

Celje
Umrli so: Ignac ZAGORIČNIK, 62, Celje, Franc INTIHAR, 82, Levec, Franc VRENKO, 78, Lastnič, Jožefa LUBEJ, 54, Hruševec, Ljudmila PELKO, 67, Rečica pri Laškem, Jožef Repar, 64, Celje, Jože KRAŠOVEC, 37, Spodnja Rečica, Melhior POLŠAK, 67, Žegar, Jože HRIBERNIK, 78, Žiče, Cecilija MAROVT, 84, Primož pri Ljubnem, Maksimilijan ŠEMROV, 50, Polzela, Franc CVAHTE, 63, Jernej pri Ločah, Amalija RECKO, 80, Čadranska vas, Marija LUKMAN, 75, Vransko, Frančiška DIMEC, 85, Šmartno v Rožni dolini, Franc ŠKORJAK,77, Korpule, Herman ANTOLINC, 47, Dobovec pri Rogatcu, Alojz ČERNE, 63, Celje, Barica VUK, 43, Celje, Štefan REBERNAK, 89, Vešenik, Ignac HALUŽAN, 58, Rogatec, Anton AGREŽ, 55, Čatež ob Savi, Franc VOGA, 55, Latkova vas, Rudi SKLAMBA, 84, Celje, Angela RAPPEPORTOVA, 94, Žalec, Roza RADIĆ, 79, Celje, Terezija JAPELJ, 89, Ljubljana, Ljudmila BOBEK, 75, Planina pri Sevnici, Džuja KREJIČ, 66, Celje, Anton BOBIK, 64, Polene, Pavla BLAŽIČ, 87, Škofja vas, Avguštin GOLEŠ, 83, Celje, Jakob STRNAD, 71, Pilštanj, Anton JERNEJŠEK, 55, Strmec pri Rogatcu ter Janez KOTNIK, 59, Žiče.

Velenje
Umrli so: Vincenc KOREN, 85, Titovo Velenje, Zorka STRGAR, 71, Titovo Velenje, Engelbert POPRASK, 72, Titovo Velenje, Genovefa GRUBER, 64, Hrastovec.

Žalec
Umrli so: Ana AHAC, 82, Kaplja vas, Rozalija POČIVAVŠEK,84, Podčetrtek, Franc ZABORNIK, 84 Griže, Marija RIZMAL, 83, Podvrh, Jožef ŠKRBINC, 83, Migojnice ter Jožef MARUŠIČ, 81, Gornja vas.

Dežurstva zdravstvenih domov

Zdravstvena služba je v vseh zdravstvenih domovih na našem območju organizirana v dopoldanskih in popoldanskih ordinacijah, v zdravstvenem domu v Titovem Velenju pa je zdravnik popoldne dežuren v srejemni pisarni. V Zdravstvenih domovih v Celju, Šentjurju, Šmarju, Rogaški Slatini ter izmenoma tudi v zdravstvenih postajah Kozje, Bistrica ob Sotli in Podčetrtek je redna dežurna zdravstvena služba med 19. in 7. uro zjutraj naslednjega dne, v Slovenskih Konjicah, Titovem Velenju in Laškem pa zdravniki dežurajo med 20. in 7. uro zjutraj naslednjega dne.

Telefoni: Celje: 22-334, Šentjur: 741-511, Slovenske Konjice: 751-522, Šmarje: 821-021, Rogaška Slatina: 811-621, Rogatec: 826-016, Kozje: 770-010, Podčetrtek: 882-018, Bistrica ob Sotli: 784-110, Titovo Velenje: 856-711 in Laško: 730-078.

Veterinarska dežurstva

VETERINARSKA POSTAJA CELJE: Delovni čas veterinarjev na veterinarski postaji v Celju je od 6.30. do 14.30. ure, redna dopoldanska ambulanta za male živali je od 8. do 10. ure, sicer pa imajo neprekinjeno dežurstvo v popoldanskem in nočnem času. Telefon 34-233.

VETERINARSKA POSTAJA ŽALEC: Delovni čas na veterinarski postaji v Žalcu je od 6. do 14. ure, neprekinjeno dežurstvo za vso občino pa je od 14. do 6. ure zjutraj naslednjega dne. Dežurstvo je organizirano tudi ob koncu tedna in ob praznikih. Telefon 714–144.

VETERINARSKA POSTAJA MOZIRJE: Delovni čas veterinarjev na veterinarski postaji v Mozirju je od 7. do 14. ure vsak dan, razen nedelje. Redna dopoldanska ambulanta za male živali je od 7. do 9. ure. do 28. junja je dežurna dipl. vet. Bojana Šturm, Ljubija, tel. 857-722, od 29. junija naprej na dipl. vet. Marjan Lešnik, Ljubija, tel.: 831-219.

VETERINARSKA POSTAJA ŠENTJUR: Delovni čas veterinarjev na veterinarski postaji v Šentjurju je od 7. do 15. ure vsak dan, od 15. do 7. ure zjutraj naslednjega dne pa je organizirana dežurna služba. Danes je že dežuren dipl. vet. Franc Zapušek, Ul. V. Orožna 8 d, tel. 741-935, od 26. junija naprej pa dipl. vet. Jože Pangerl, na veterinarski postaji, tel. 741-041.

VETERINARSKA POSTAJA SLOVENSKE KONJICE: Na veterinarski postaji v Slovenskih Konjicah je redni delovni čas od 7. do 12. ure, od 15. do 7.ure zjutraj naslednjega dne pa je organizirana dežurna služba. Do 29. junija je dežuren dipl. vet. Matin Breznikar, Poljska cesta, tel. 751-723, od 30. junija naprej pa dipl. vet. Stanko Golčar, Škalska cesta, tel. 751-701.

VETERINARSKA POSTAJA LAŠKO: V občini Laško je veterinarska služba organizirana v dveh veterinarskih postajah v Laškem in Radečah z rednim delovnim časom od 7. do 15. ure. Dežurna služba za vso občino je od 15. do 7. ure zjutraj naslednjega dne v veterinarski postaji Laško. Do 27. junija je dežurna dipl. vet. Saša Domanjko, od 28. junija naprej pa dežura dipl. vet. Slavko Hren, na veterinarski postaji, tel. 730-068. V primeru odsotnosti veterinarja lahko v času dežurstev pustite sporočilo pri vratarju Pivovarne Laško, tel. 730-030.

NOVI TEDNIK

Uredništvo: Celje, Trg V. kongresa 3 a, tel. 23-105, 22-369. Glavni urednik in direktor TOZD Boris Rosina. Odgovorni urednik Novega tednika Branko Stamejčič. V. d. odgovornega urednika Radia Celje Mitja Umnik. Redakcija: Marjela Agrež, Tatjana Cvirn, Vili Einspieler, Violeta Vatovec Einspieler, Edi Masnec, Rado Pantelič, Mateja Podjed, Milena Brečko Poklič, Franček Pungerčič, Zdenka Stopar, Srečko Šrot, Janez Vedenik, Tone Vrabl. Tehnični urednik Franjo Bogadi.

Izhaja vsak četrtek. Tisk: ČGP Delo, Ljubljana.

Cena posameznega izvoda je 250 dinarjev. Individualna letna naročnina je 11.750 dinarjev, polletna 5.875 dinarjev. Za tujino je letna naročnina 26.000 dinarjev, za delovne organizacije pa 13.000 dinarjev. Št. žiro računa 50700-603-31198 – ČGP Delo Ljubljana, TOZD Novi tednik Celje.

Nenaročenih rokopisov in fotografij ne vračamo.

»Bila sva sama, pa sva se našla«

Visoko nad Loko pri Žusmu najdeš domačijo z naslovom Dobrina 35. Marija in Ivan Penič gospodarita na 8 hektarov veliki kmetiji in kljub temu, da sta sama, jima ni dolgčas in tudi pritožujeta se ne. Zatrjujeta, da se imata še vedno tako rada kot pred 50. leti, ko sta si prvič obljubila zvestobo.

Micika in Anzek, kot jima pravijo vsi, ki ju poznajo, se rada spominjata, kako je bilo takrat, ko sta bila še mlajša. »Anzek je bil brez staršev, jaz pa brez mame. Oba sva hodila k Sokolom, pa sva se tako hitro ujela,« se spominja Micika. Skupaj sta hodila tudi k pevskim vajam in zbor, ki je takrat deloval v Žusmu, je bil znan daleč naokoli. »Danes pa med mladimi ni več pravega zanimanja,« ugotavlja Anzek. »Včasih smo bili veseli, če nas je kdo povabil, da bi sodelovali pri kakšnem društvu, danes pa se tega vsi branijo.«

Kmalu po poroki je moral Anzek k vojakom, Micika pa ga je medtem čakala, skrbela za kmetijo in delala za Osvobodilno fronto v kraju. Anzek se je po nekaj letih vrnil, saj je bil na fronti v Franciji ranjen in so ga zato poslali domov.

Po vojni sta zaživela mirneje. Svojih otrok nista nikoli imela, sta pa zato skrbela za številne druge, kot bi bili njuni.

V krajevni skupnosti Anzek še vedno zagnano dela. Dolgo je bil zadolžen za socialna vprašanja, nato za Rdeči križ in to počne še sedaj. »Vedno sem bil prepričan, da je treba pomagati sočloveku in temu se ne bom nikoli odpovedal,« pravi Anzek, ki je lani za svojo prizadevnost prejel državno odlikovanje red zaslug za narod.

Tako si delo vedno najdeta, čeprav jima nekoliko nagaja zdravje. »Delo še ni nikomur škodilo«, pravi Anzek. »Če si ves dan na nogah, zvečer lažje zaspiš«, veselo doda, Micika pa mu z nasmehom pritrjuje.

TC

Bodice

- **Morda bo še kdo pomislil, da bi bila pomlad toplejša – če bi v gospodarstvu prebili led**
- **Naša drevesa imajo najmočnejše veje – že leta žagamo vejo, na kateri sedimo, pa še vedno nismo padli na tla**
- **Mnogo malih bogov pomeni – pekel za gospodarstvo**
- **Več interventnih zakonov, več vode na mlin administracije**
- **Kot kaže je pot v svetlejšo prihodnost sestavljena – iz kamnov spotike**

Brata Debelak padla in tudi zmagala

Preden sta se brata Debelak iz Braslovč spustila preko skakalnice v Mostecu, kjer je bila v nedeljo mednarodna tekma v smučarskih skokih, sta preizkusila tudi peščeno stezo speedwayskega stadiona v Ljubljani. Skakalci so se namreč pomerili med sabo v dirki s trimobili, kjer pa nista imela toliko sreče, saj sta zdrsnila s steze in padla. Takšen trening jima je kar prav prišel, saj sta se potem bolje obdržala na smučkah, kjer je Matjaž celo zmagal, Janez pa je v močni mednarodni konkurenci osvojil tretje mesto.

Foto: LJUBO KORBER

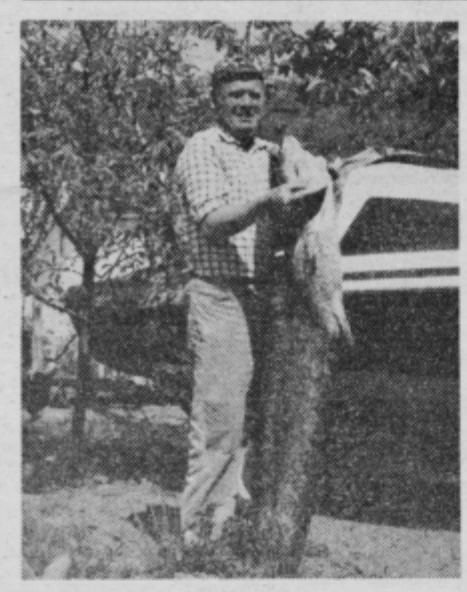

Še en velikan iz Šmartinskega jezera

Franc Žurbi je v začetku maja letos uplenil kar 33 kg težkega in 166 cm dolgega soma. Njegovo ropanje je skupaj s soribiči opazoval že nekaj časa. Nastavljali so mu mrtve ribice in metali blestivke, vendar brez uspeha. V nedeljo 10. maja ob 7 uri in 55 minut pa je le zagrabil Francu in sicer na blestivko – žličko, kitajske izdelave. Razburljivo utrujanje je trajalo kar 40 minut, som je dvakrat pobegnil v globino in Franc je že skoraj obupal, še posebej zato, ker je imel na kolescu premalo ribiške vrvice. No, vse se je srečno končalo.

Franc je kasneje povedal, da ve še za nekaj velikanov v jezeru in da bo še marsikateri ribič pustil vsaj tako veliko »luknjo« v vodi kot jo je on s svojim somom.

IGNAC JEVNIŠEK
Foto: FRANC HORVAT

Lepi spomini ostanejo

»Ja, kje so tisti časi, ko smo še vse rjuhe doma naredili in ko je tu v Vinski gori še rastel lan. Še danes bi uspeval, a kaj ko se ga ne splača sejati, saj nimamo več sušilnic,« je ob vrtenju kolovrata modro ugotavljala 68-letna Micka Jovan iz Lopatnika v Vinski Gori, ena redkih, ki v teh krajih še prede. Res da samo še »za nogavice«, a prede le. Samo tistih časov ni več, ko so se najbolj jezikave v vasi skupaj zbrale in predle ali pa trle lan kar skupaj, ter obirale, obirale, da je bilo veselje. V spomin na tiste čase je ostal le še kolovrat, pa kakšna rjuha in morda še kakšen lep namizni prt. Pa lepi spomini seveda . . .

RP

Z DJERDAPA

(Mladi, neumni, zaljubljeni)

Piše: LOJZE MARKOVŠEK

GRADBENO INDUSTRIJSKO PODJETJE
GRAMIS
TOZD GRADBENA ENOTA CELJE
63001 CELJE

4. nadaljevanje

Kako grobo sem jaz potem odžebral Prešerna, koliko manj so mladi odnesli od besed velikana, kot od nerodnih fantovih igračkanj z besedo ljubim! Bil sem osmešen, naj je Fikret storil svojo potezo s slabim ali brez slabega namena, v meni je boleče kljuvalo. Šel sem v dež in se ohladil. Ko je potem Katarina govorila o pretekli urici, ni mogla in hotela skriti občudovanja, rekla je, da ji je bilo umreti ob Fikretovem čudovitem glasu. Meni pa se je smejala, me smešila, kar sem sprejel z navideznim ravnodušjem, a me je trpko peklo. Ponižanja ni mogla odtehtati niti njena dlan, ki me je grela na stopalu. Nisem bil sproščen, vesela pesem je lagala.

Torkovo jutro je bilo hladno, a tisoče nočnih sončec se je paslo po brezoblačnem nebu. Vedro je bilo tudi v sredo in v četrtek. Takole mimogrede se je dogajalo marsikaj. Iz brigade smo odslovili Šabana, ker je nekomu v navalu histeričnega besa skoraj zlomil nos, na večer smo se posedli v naši spalnici, večina si je oddahnila in dvignila roke; Šaban je jokal, ko se je poslavljal. Sredi tedna so se zbudila dekleta namazana s črno pasto za čevlje – Tadej in Miro sta umetnikovala sredi najtrše noči, a to so vedeli le redki zaupniki! Fantje smo zaporedoma vtikali glave skozi podboje vrat in se krohotali: Ruža se je pridušala s sočnimi balkanskimi kletvicami, Magda je nemočno obračala opackano majico, tudi Katarina je imela črna lica. Nisem mogel zadržati smeha, Katarina me je pogledala mrko in očitajoče – potem sem se ji opravičil. Budiša in Aleksandra sta se skregala, pa ni več šla v njegovo spalnico in tudi rekla je, da jo napade besnilo, kadar ga ugleda. Za Blanko smo že takrat dobro vedeli, da bo nočni udarnik, tudi to se je razvedelo, da je bila na nekem lepotnem izboru za miss Celja komaj predzadnja, čeprav je toliko dala na svojo obilno lepoto. Dunja je že zahajala v Vučitrn, precej drugih v Smederevo, Beograd in Dubrovnik. Iskrač je partizanil v gostilni, tudi Bobi, Goran in Bencin niso sovražili alkohola.

Prvi udarni dan bi naj bil nekaj posebnega.

Bilo je toplo, nebo je bilo jasno in čisto kot gladina gorskega jezera, k sreči ni bilo vetra, ki smo ga pri mostu tako sovražili – še smo namreč imeli vnete in pekoče oči od mivke, kamor jo je najraje nosila vrtinčasta sapa. Po avtobusu sem zbiral ekipo, pri nasipu sem bil mali šef, in to sem za spremembo vzel z resnostjo. Katarina je spala ob Fikretu, takrat sem sploh opazil, da se vse dni vozarita skupaj, slučajno ali ne slučajno z glavama na ramenih drug drugega. Nisem je budil, na licih se ji je bil vsidral izraz tople blaženosti, veke so ji mirovale, roke je imela sklenjene v naročju. Nabral sem same prisrčne in prijetne navihance, mlade, ki ji je njihova bližina ustrezala. Magda je spadala zraven, takoj je bila za to, pomagala mi je nositi malico in razporejati orodje. Zgrabili smo, dal sem nam poguma, noro smo se zagnali v velikanske kupe mivke, nikogar ni bilo treba priganjati. Delal sem kot črna žival, slepo in zagnano, a se kljub temu ves čas razgovarjal z vsemi, največ z Magdo. Morala je začutiti, da sem ji dvoril, vsaj meni se je tako zdelo; da spet ljubim napačno žensko, sem rekel, misleč s tem nanjo, ker je bila pač že oddana. Po predolgih ovinkih sem razpletal vse skupaj, nisem znal reči naravnost, da jo občudujem, da jo imam rad, da bi želel, da postane moje dekle! Ne, to je bila zame vedno pretežka pot, pa sem se zato ponavadi tudi kesal. A kaj se mogel!?

Rasla je vročina. Pojedli smo malico; kos kruha in vse, kar je spadalo zraven, sem delil z Magdo, ker sem bil po svoji krivdi ostal brez svojega zakonitega deleža. Torej spet ona. Tudi potem je bila ob meni, ko sem uglaševal kitaro, zaigral dve, ko je zapela s svojim nežnim glasom. Takoj za mano se je dvignila k delu, potem smo udarjali še do pol dveh. Izžeti in topi od vročine smo posedli na avtobus. Na dekletova kolena sem naslanjal komolec, da sem lahko prestavljal prste po strunah. Do onemoglosti, skoraj, smo peli tisto: »So lepe rožice ... .«, čeprav kot od črede tankov zgaženi in z razpotegnjenimi bolečinami v mišicah. Zadaj so tulili po svoje. Naselje nas je sprejelo veliko bolj domače, ker smo bili zadovoljni in ponosni.

Popoldne istega dne smo postavljali totem, staro brigadirsko otročarijo, kar pa še zdaleč ni bilo dovolj neumno, da bi me ne bilo zraven. Ni mi bilo treba prositi, k norčavemu opravilu sta se brž ponudila Tadej in Katarina. Skopali smo jamo, učvrstili vanjo dopoldne odsekani hlod, zatolkli okrog njega kamenje in prst. Katarina je pobarvala pivovski steklenici, za dva velika zelena malikova uhlja, jaz sem priskrbel čarobni napis, Šklebek pa je od nekod privlekel star želvin oklep in totem je imel še pokrivalo. Potem smo ga obsekali in prebarvali, nestvor je dobil obraz in pisano srajco. Katarina je bila v tistih kratkih urah tako razposajena in otročja, da sem se lahko samo čudil: namazali smo se z barvami kot divjaki in se krohotaje nato drgnili pri koritu. Nihče ni bil več utrujen. Iz dekletovih ust je prišlo toliko dvoumnih besed in namigov, da sem lahko vsak čas obnemel in jo razumel vse manj. Sem bil še bližje ali še bolj stran?