GORENJSKI GLAS

Leto XLVIII - št. 47 - CENA 95 SIT

Kranj, petek, 16. junija 1995

DANES
GORENJSKA

Janez Bizjak
Večina, žal, še vedno razume park le kot oviro

Andrej Ogrin
TNP - ne prednost in ne velika ovira

Gorenjska Banka d.d. Kranj
Banka s posluhom

Začela se je matura

Kranj, 16. junija - Danes se za 8115 dijakov, ki so končali slovenske srednje šole, začenja matura. Ob 9. uri so vsem hkrati razdelili maturitetna gradiva za slovenski jezik in jim dali štiri ure časa, da sestavijo esej. Že jutri se matura nadaljuje z drugim obveznim predmetom, matematiko, v ponedeljek pa z angleškim jezikom. Do konca junija se bodo zvrstili še izbirni predmeti.

Za generacije, ki nekaj let niso poznale mature, je zunanje preverjanje znanja novost, prav tako za učitelje, zato ni čudno, če so pod psihičnim pritiskom, odkar se je rodil projekt mature. Več na 3. strani. • **D.Ž.**

Dvojna merila tržiških občinskih svetnikov

Statut po črki zakona, gradnje pa na črno

Na šesti seji občinskega sveta so sprejeli najprej osnutek in nato še predlog statuta občine Tržič.

Tržič, 15. junija - Sprejemanje statuta je trajalo več kot polovico šesturne seje, saj so zaradi številnih dopolnil k predlogu pregledali vseh 98 členov in dodali še dva. Ob tem ni šlo brez pravnih tolmačenj, svetniki pa so zaobšli zakonodajo ob soglasju za gradnjo Kompasovega objekta na Ljubelju brez gradbenega dovoljenja. Načelnica upravne enote Tržič ga ne namerava podpisati, dokler ne bo sprejet ureditveni načrt za Ljubelj.

Več na 5. strani • **S. Saje**

Veliko jeze ob plačilih komunalnih prispevkov

Graditelji - državi zlata jama

Cesarju, kar je cesarjevega, pravi država, ko od zasebnih graditeljev terja dva obilna prispevka: za spremembo namembnosti zemljišča in sorazmerni delež za komunalna vlaganja. A ne povsod: V Radovljici drugega prispevka sploh ne plačujejo, v Škofji Loki so ga zaračunavali le črnograditeljem.

Obrtnik bi za dograditev objekta v izmeri 50 kvadratnih metrov moral plačati naslednje prispevke: vodovodni prispevek 800 tisoč tolarjev, kanalščina 800 tisoč tolarjev, sorazmerni delež 880 tisoč tolarjev, za vsa dosedanja soglasja, kot so sprememba namembnosti in druga, pa je že plačal 750 tisoč tolarjev. Izredno visok je torej ta sorazmerni delež za pretekla komunalna vlaganja.

Ali: obrtnica je za izgradnjo delavnice v izmeri 240 kvadratnih metrov prejela obračun sorazmernega deleža v višini 2 milijona 400 tisoč tolarjev!

Ali: za trgovino z živili v izmeri 60 kvadratnih metrov je stalo elektro soglasje 478 tisoč tolarjev, lastnik pa je moral za vsa soglasja pred začetkom gradnje plačati milijon 400 tisoč tolarjev!

Več na 6 strani • **D. Sedej**

Državni svet

Neuspešne volitve predsednika

Ljubljana, 14. junija - Na polovici petletnega mandata državnega sveta so na seji (predlog, da bi jo zaprli za javnost, je bil zavrnjen) obravnavali delo državnega sveta in vodstvu tudi očitali, da je premalo storilo za uveljavitev vloge državnega sveta. Volili so tudi novo vodstvo sveta. Do srede edinemu kandidatu za predsednika, sedanjemu predsedniku dr. Ivanu Kristanu, so dodali dva protikandidata: Branka Brumna s Ptuja in Franca Bana iz Celja. V prvem krogu ni nihče dobil večine (21 glasov - svetnikov je namreč 40), enako tudi v drugem krogu, kamor sta prišla Kristan in Brumen. Slednji v tretjem krogu ni uspel. Ni dobil 21 glasov. Tako bo do konca meseca, ko bodo ponovne volitve, svet še vodil dr. Ivan Kristan.

• **J.K.**

Miheličevi in Šilihovi zahtevajo resnico

Boj z mlini na veter še ni končan

Družini Mihelič iz Podbrezij in Šilih iz Slovenj Gradca še vedno bojujeta bitke za resnico o smrti svojih sinov, ki ju je po njihovem zakrivilo malomarno in nestrokovno ravnanje zdravnikov.

Ljubljana, 15. junija - Gregor Šilih je umrl predlani, potem ko je v slovenjegraški bolnišnici dobil injekcijo zoper alergijo na cvetni prah in se je še dva tedna boril z življenje. Gašper Mihelič pa je bil pretepen na kranjski noči avgusta lani, dežurna zdravnica pa ga je namesto v bolnišnico napotila na pridržanje na policijski postaji. Zaradi hudih možganskih poškodb je avgusta umrl na ljubljanski kliniki.

Oboji starši za smrt svojih sinov krivijo malomarno in neodgovorno zdravstvo. Medtem ko so v primeru Šilihovih sodno preiskavo o Gregorjevi smrti ustavili, pa postopki o smrti Gašperja Miheliča še tečejo. Od decembra lani, ko sta družini na lastno pest prvič sklicali novinarsko konferenco, da bi na ta način pritisnili na domala nedotakljive ustanove, so Miheličevi dobili vsaj eno zadoščenje. Zdravniška zbornica Slovenije je januarja izrekla opomin dr. Mariji Gašperlin Kuralt, ker je hudo ranjenega Gašperja tedaj prepustila nestrokovnemu nadzoru. Miheličeve pri tem opominu moti dejstvo, da ni bil nikjer javno objavljen in ker ni jasno, ali je ukrep pravnomočen ali pa se je zdravnica nanj pritožila.

Hkrati s preiskavo v zdravniških vrstah je stekel tudi postopek na sodišču, in sicer je javni tožilec sprožil preiskavo proti neznanemu stroilcu v vrstah zdravstva in policije. Februarja je Miheličeve s sklepom obvestil, da ni vzrokov za pregon in jim dal možnost pritožbe. Pri slednji so izbrali dvojno pot: če pravni poduk velja, vlagajo protožbo; če ne, ker v postopku ni bil nihče od zdravnikov ali policistov zaslišan kot obdolženec, temveč le kot priča, potem vlagajo zahtevek za preiskovalni postopek proti že omenjeni zdravnici in proti policistu Romani Drobnetu, in sicer zaradi malomarnosti in prekoračitve delovnih pravic, s posledicami, ki so bile za Gašperja usodne. Preiskovani sodnik je pritožbo dal v presojo višji stopnji (izvensodnemu senatu), ki je odločil, da se preiskava zoper zdravnico nadaljuje, zoper policista pa ne. na slednje so se Miheličevi vnovič pritožili. Zdaj čakajo, kakšen bo odgovor, medtem pa so dobili tudi obvestilo o postopku zoper mladoletnika, ki sta lani na kranjski noči pretepla Gašperja. Javna obravnava bo konec junija. Odškodninskega zahtevka za zdaj še niso vložili, saj jim gre najprej za resnico.

Novinarski konferenci, ki sta jo družini priredili v Cankarjevem domu v Ljubljani, je bil navzoč tudi šef kabineta varuha človekovih pravic **Karl Erjavec.** Ombudsman naj bi posredoval zlasti v primerih, ko so izkoriščena že vsa pravna sredstva, kar se je primerilo v družini Šilih. Veliko zaupanja v moč varuha človekovih pravic slednji nimajo, saj so jim jasno dali vedeti, da se v sodne postopke varuh ne more vmešavati, le pospeši jih lahko v primerih zavlačevanja. Miheličevi pa zaenkrat še računajo na sodstvo, saj bodo izkoristili vse pritožbene možnosti. Če jim ne bo uspelo, je varuh človekovih pravic naslednja postaja, za njim pa mednarodno sodišče za človekove pravice v Strasburgu. • **D.Ž.**

Kašča bo odprta septembra

Škofja Loka - Znamenita renesančna stavba, v kateri je nekdaj loško gospostvo shranjevalo žito in sir - dajatve podložnikov - je že povsem obnovljena. Uradna otvoritev bo 7. septembra letos. Takrat bo odprta tudi Miheličeva galerija.

Te dni okoli Kašče še urejajo okolico, saj bodo konec meseca - 29. junija - v njenem pritličju odprli poslovalnico Nove LB. V kleti Kašče pa bo gostinski lokal Andreja Karlina.

Kaščo bi v celoti lahko izročili namenu že zdaj, vendar pa predstavitev Miheličeve zbirke, ki bo na ogled v zgornjih dveh nadstropjih, še ni pripravljena. Slikar, loški rojak, je namreč pred sedmimi leti, ko je v Škofji Loki prejel Groharjevo nagrado, sklenil mestu podariti zbirko svojih slik. Te bodo zdaj dobile prostor v Miheličevi galeriji v Kašči, s katero sicer gospodari Območna obrtna zbornica Škofja Loka. • **L. M.**

URADNI PRODAJALEC mobitel YANNI d.o.o.
064/ 225-060
DOBAVA TAKOJ!
smobi44

PETROL
UGODNO ! KURILNO OLJE PO NIŽJIH CENAH !
NAROČILA: skladišče Medvode tel.: 061/611-340, 611-341
B.S. Radovljica tel.:064/715-242

SISTEMI RAČUNALNIŠKI KLUB
486/40 že od 120.624,00 SIT
ali 6.587,00 SIT mesečno !
Tel./Fax: 064/ 22 10 40
srak

PRINCE of VENICE
VSAK ČETRTEK PETEK SOBOTO IN NEDELJO!
Dogodivščina "par excellence"
Portorož - Benetke
Venezia - Portorose
TEL.: 066 73 160
73 167
061 310 320
302 080

varnost KRANJ p.o.
podjetje za varovanje premoženja
Bleiweisova 16, 64000 Kranj
Telefon: (064) 212-726
218-684
Fax: (064) 214-558
S PONOSOM OBVEŠČAMO POSLOVNE PARTNERJE IN PRIJATELJE PODJETJA, DA IMAMO MED PRVIMI V SLOVENIJI IN EDINI NA GORENJSKEM OD MAJA 1995 LICENCO ZA OPRAVLJANJE VARNOSTNE DEJAVNOSTI, KI JO PODELJUJE ZBORNICA REPUBLIKE SLOVENIJE ZA ZASEBNO VAROVANJE V SOGLASJU Z MINISTRSTVOM ZA NOTRANJE ZADEVE REPUBLIKE SLOVENIJE.

GALERIJA V NARAVI
ŠKOFJA LOKA
POD HOMANOVO LIPO
petek, 16. 6. ob 19. uri:
VEČER S CITRAMI IN HARMONIKO
Organizator: TD Škofja Loka, tel: 620-268

GORENJSKI GLAS
MALI OGLASI (064)223-444

SLOVENIJA IN SVET

Minister Thaler računa na slovensko vztrajnost

Tek čez evropske ovire

V ponedeljek bi se morda lahko zgodilo več, vendar se premika, je dejal časnikarjem zunanji minister Zoran Thaler po sklepu zunanjih ministrov Evropske unije, da je moč s Slovenijo parafirati sporazum o pridruženem članstvu. To naj bi se zgodilo včeraj (četrtek).

Ljubljana, 13. junija - To je pomemben dogodek pri premagovanju ovir na poti do pridruženega članstva v Evropski uniji, ki smo ga dosegli v treh mesecih. Še prejšnji teden se je govorilo, da bi sporazum parafirali šele jeseni. Na vrh unije konec meseca v Cannes Slovenija ni bila povabljena, vendar bo naša diplomacija skušala v Parizu, ki je predsedujoča unije, doseči tudi povabilo v Cannes, je povedal minister Zoran Thaler in dodal, da se bomo morali odvaditi življenja od enega do drugega usodnega datuma in to vzeti kot nekaj normalnega. Zagotovil je, da se bodo pogajanja z Italijo nadaljevala, da pa bo v odboru za mednarodne odnose državnega zbora široka razprava o vseh aktualnih temah slovenske zunanje politike, tudi v približevanju Uniji in odnosih z Italijo. Vlada naj bi ta teden dala v obravnavo državnemu zboru strategijo slovenske zunanje politike, "evropska zgodba" pa se bo po ministrovi sodbi najverjetneje nadaljevala jeseni, po počitnicah v evropskih institucijah.

Ko je minister Zoran Thaler odgovarjal na novinarska vprašanja, je med drugim povedal, da v Evropo res ne smemo za vsako ceno, vendar moramo zračunati tudi ceno neevrope. S tem se nihče ne ukvarja. Slovenija ima tudi rezervne inačice, predvsem pa približevanje Evropski uniji ne sme poslabšati splošne pravne varnosti naše države. Glede Italije je trenutni nesporazum boljši kot slab sporazum, s sosedo pa se je treba pogovarjati predvsem o prihodnosti, pogovori o preteklosti pa ne smejo ogroziti že doseženega. Govoriti je treba o obeh manjšinah in spoštovati norme moderne Evrope, ki jim je slovenska zaščita italijanske manjšine bližja. Cilj Slovenije je bilateralni sporazum o zaščiti manjšin, o trojnem sporazumu (tudi Hrvaška) pa Slovenija ne sliši rada. Predvsem pa sami ne smemo povzročati problemov naši manjšini, ko jo vpletamo v naše notranjepolitične spore. Glede referenduma o vključevanju Slovenije v Evropsko unijo pa je Zoran Thaler dejal, da ga je njegova strabnka predlagala kot odgovor tistim, ki so grozili z njim pod geslom nasprotovanja mračnim načrtom vlade. Ljudi lahko vprašamo, če so za vključevanje v Evropsko unijo in ne demagoško, če so za razprodajo slovenske zemlje. • **J. Košnjek**

Sporazum z Efto

Minister za ekonomske odnose in razvoj Janko Deželak je v norveškem mestu Bergen podpisal sporazum o prosti trgovini z državami, članicami Efte. Sporazum nam daje ugodnosti enakopravnega člana. Sporazum je pomemben korak na poti Slovenije v Evropo.

Premier v Argentini

Predsednik slovenske vlade dr. Janez Drnovšek je končal obisk v Argentini, kjer so ga sprejeli najvišji predstavniki države s predsednikom Carlosom Saulom Menemom na čelu, pogovarjal pa se je tudi z argentinskimi Slovenci. Le-ti so mu izročili peticijo, naj Slovenija popravi krivice, storjene med revolucijo in komunistično diktaturo po vojni, argentinski predsednik pa bo obiskal Slovenijo.

Odnosi med rimskokatoliško Cerkvijo in državo spet v središču pozornosti

Bo vstopil v pogovore tudi Vatikan

Po enem letu se je v torek spet sestala mešana krovna komisija rimskokatoliške Cerkve in slovenske države in se odločila za nadaljevanje pogovorov, julija v podkomisijah, septembra pa spet na krovni komisiji. Državni del komisije meni, da so pogajanja stvar Cerkve in države, Sveti sedež pa je treba le obveščati, Cerkev pa zagovarja enakopravno vključitev Svetega sedeža.

Ljubljana, 16. junija - Odnosi med rimskokatoliško Cerkvijo in slovensko državo so spet v središču pozornosti. V državnozborski proceduri je **predlog zakona o začasni prepovedi vračanja premoženja Cerkvi, razen sakralnih objektov,** ki je zaradi obstrukcije krščanskih demokratov in opozicije ter premajhne udeležbe poslancev pozicije obtičal v tretji obravnavi. Zaradi nesklepčnosti prelagajo odločanje in za včeraj je bil napovedan ponoven poskus. Medtem je bilo izmenjanih nekaj ostrih besed med Cerkvijo in predlagateljem zakona Zmagom Jelinčičem. **Slednji trdi, da ima kot poslanec pravico predlagati katerikoli zakon in mu nihče, sploh pa Cerkev, tega ne more prepovedati, razen tega pa vračanje premoženja Cerkvi pravno še ni čisto in razrešeno, zato naj to uredi nov zakon o verskih skupnostih. Cerkvena stran odgovarja, da so taki zakonu značilnost komunističnega sistema, in da po tem diši tudi Jelinčičev predlog. Cerkev ne potrebuje gozdov, ampak trden gmoten temelj za svoje delovanje, česar pa država niti Jelinčič še nista ponudila, pravi cerkvena izjava za javnost.**

Tudi na torkovo sejo mešane krovne komisije so pogledi različni. **Predsednica vladnega dela krovne komisije pravosodna ministrica Meta Zupančič** je po seji povedala, da so se dogovorili za metodologijo dela za prihodnje, in da je vladno gradivo primerna osnova za nadaljnje pogovore, cerkvena stran pa je menila drugače. **Dr. Ivan Štuhec, dr. Borut Košir, Tone Jamnik, Mirko Krašovec, Bogdan Kolar in Renato Podbersič** so grajali vladno gradivo, ki nestalo brez sodelovanja njihove strani, ter ravnanje vlade sploh, ki naj bi prevzela popoln nadzor nad delom komisije in je cerkveni strani posredovala gradivo šele tri dni pred sejo. Poudarjali so, da se mora tudi Sveti sedež enakopravno vključiti v pogajanja, da se je treba pogovarjati o vseh vprašanjih, tudi tistih, za katere vlada meni, da so že rešena oziroma so nesprejemljiva, in da Cerkev ne vztraja na verouku kot obveznem osnovnošolskem in srednješolskem predmetu, ampak na izbirnem predmetu o duhovnih temeljih vere. Javne in zasebne šole je treba izenačiti, predvsem pa je treba postaviti v boljši položaj razne redove, ki sedaj ne morejo opravljati. Dosledno, pri vseh odločitvah, bi morali spoštovati načelo paritetnosti, vlada pa svojem gradivu olepšuje odnose med Cerkvijo na slovensko državo. Potrdili so, da je država oktobra leta 1945 v zemljiško knjigo vpisala Kranjski verski sklad kot lastnika imetja ljubljanske škofije, odločbo pa je podpisal takratni minister za gospodarstvo Tone Fajfar, septembra leta 1947 pa je bilo imetje nacionalizirano. • **J. Košnjek, foto G. Šinik**

Seja krovne komisije za odnose med cerkvijo in državo.

Koliko je dobila Cerkev

Vlada je pripravila pregled lanskega državnega sofinanciranja institucij in projektov rimskokatoliške Cerkve v Sloveniji. Skupna vsota znaša 571 milijonov 727.564,20 tolarjev, prispevali pa so jih ministrstvo za delo, družino in socialne zadeve, ministrstvo za šolstvo in šport, Urad za verske skupnosti, Ministrstvo za promet in zveze, Ministrstvo za kulturo in ministrstvo za znanost in tehnologijo.

Sporna vprašanja

Vlada je razdelila problematiko odnosov v tri skupine. V prvi skupšini so zadeve, o katerih je doseženo soglasje oziroma niso sporne (svoboda izvajanja pastoralne in vzgojne dejavnosti, svoboda javnega izvajanja bogoslužja, svoboda obeh pri komuniciranju s Svetim sedežem, svoboda izdajanja in širjenja dokumentov, ki zadevajo Cerkev, osvoboditev dolžnosti dajanja informacij, ki jih Cerkev dobi pri izvajanju pastoralne službe, pravna osebnost vsem cerkvenim ustanovam, svoboda ustanavljanja šol, sodelovanje pri ohranjanju zgodovinske in kulturne dediščine). V drugi so problemi, o katerih je mogoče razpravljati: status duhovnikov, diakonov in redovnikov ter njihova oprostitev služenja vojaškega roka ter možnost civilnega služenja, ugodnosti pa gradnji objektov, možnost uvajanja cerkvenega davka kot dela splošne davčne obveznosti, stalno ali občasno subvencioniranje cerkevenih ustanov in služb, enakost katoliškim šolam, formiranje verskega sklada, izključna pristojnost Cerkve nad svojimi šolami in Teološko fakulteto itd. V tretji skupini pa so problemi, o katerih ni mogoče govoriti in so v nasprotju z Ustavo in zakoni. Gre za cerkvene zahteve po izenačitvi cerkvene in civilne poroke, za veljavnost sodb cerkevenih sodišč na civilnem področju, za sodelovanje Cerkve pri odločanju o problemih kulturne dediščine in žive kulture, za obvezen verski pouk v osnovnih in srednjih šolah, za tiste, ki ne bodo izbrali tega pouka, pa naj se pripravi vzporedni obvezni predmet, in za zahtevo, da morajo biti učitelji religioznega pouka diplomanti teologije z mandatom cerkvenih oblasti, učne načrte pa naj naredi cerkvena oblast.

Poslanec dr. Dušan Bavdek predlaga

Denar za preddvorski dom

Ljubljana, 16. junija - Med predlagatelji dopolnil k predlogu letošnjega državnega proračuna je tudi **dr. Dušan Bavdek iz Kranja (Združena lista),** ki predlaga, da se Domu Albina Drolca v Preddvoru nameni 92 milijonov tolarjev za dokončanje že začetih investicijskih del in za zboljšanje požarne varnosti, zaradi česar je požarni inšpektor že izdal odločbo. Za tolikšen znesek naj se zmanjša dotacija Ustavnemu sodišču. Poslanec dr. Dušan Bavdek tudi predlaga, naj država iz proračuna nameni 30 milijonov tolarjev za cesto Spodnji Brnik - Cerklje - Žičnica Krvavec in 20 milijonov tolarjev za cesto Stražišče - Bitnje. Obe cesti sta potrebni popravila. Cesta Stražišče - Bitnje povezuje tri naselja, je ovinkasta, poškodovana in nagnjena, razen tega pa je brez javne razsvetljave in pločnikov. Je nevarna, tudi za številne otroke, ki hodijo v stražiško osnovno šolo. Cesta proti Krvavcu pa je v planih zadnjih 20 let, vendar nikdar ni prišla na vrsto. Cesta ni pomembna le za Krvavec in kraje ob cesti, ampak tudi za grad Strmol. • **J. K.**

Seja državnega sveta

Revnejši pa čakajo

Državni svet obravnaval predlog zakona o telekomunikacijah in plan zdravstvenega varstva do leta 2000, oboje z veliko mero kritičnosti.

Ljubljana, 14. junija - Državni svetniki so pri predlogu zakona o telekomunikacijah terjali predvsem dvoje: pri lastninjenju Telekoma naj se upoštevajo vložki nekdanjih občin in krajevnih skupnosti v zadnjih desetih letih, saj država ne more enostavno vsega vzeti kot svoje, nacionalni program pa mora biti bolj zavezujoč in mora po telekomunikacijski opremljenosti izenačiti vse slovenske predele, saj bodo imeli koncesionarji več interesa tam, kjer je gostota priključkov višja kot tam, kjer so na 100 prebivalcev komaj trije ali štirje. Zaposlenim Telekoma jemlje predlog zakona tudi pravico do stavke, saj so vse storitve nujne in so zato v neenakopravnem položaju z drugimi delavci. Pri planu zdravstvenega varstva do leta 2000 pa so svetniki menili, da je korak nazaj, da v programu ni razvidno, kaj hočemo, spet pa uvajamo participacijo, čeprav smo prisegali na zavarovalniški sistem. Danes smo tako daleč, da ima tisti, ki ima denar, absolutno prednost, drugi pa lahko čaka mesece in tudi leta. Celoten sistem se podira, zasebniki zapirajo ambulante, sistema javne zdravstvene mreže, v katerem bi bili tudi zasebniki s koncesijami, pa še ni. Zaskrbljujoči so tudi vedno večji bolniški izostanki z dela. • **J. Košnjek**

Državni svet sprejel pobudo Jožeta Resmana

Z zakonom nad odpadke

Državni svetnik Jože Resman ugotavlja, da za reševanje teh problemov nimamo niti uveljavljenih standardov, niti usklajenih pogledov strokovnih služb različnih ministrstev.

Ljubljana, 14. junija - Državni svet je sprejel pobudo državnega svetnika Jožeta Resmana za sprejem interventnega zakona ali drugega ukrepa o urejanju zadev pri sanaciji in izgradnji prostorov za deponijo komunalnih odpadkov. To je za Gorenjsko poseben problem, po zakonu o varstvu okolja pa naj bi bila za to pristojna lokalna javna služba. Vendar so predpisi pomanjkljivi in kakršenkoli dogovor ni mogoč, po normalni poti do rešitve skoraj ni mogoče priti. Prav tako nimamo standardov, kar povzroča nasprotja, njihova posledica pa je splošno nezaupanje do vsake rešitve. Niti strokovne službe različnih ministrstev niso medsebojno usklajene. V gorenjskem primeru niso izkoriščene vse možnosti, ki jih daje zakon o varstvu okolja državi v primeru problemov v občinah Bohinj, Bled in Radovljica. Komisija za regionalni razvoj državnega sveta bo tudi sama pripravila pogovore o urejevanju regijskih odlagališč odpadkov. • **J. K.**

Vsak teden ena srečna družina več

3 vibroserji za 3 družine

***Kranj, 16. junija** - Kot verjetno že veste, vsak torek v Gorenjskem glasu na straneh naše priloge v črnih zvezdicah objavimo naslov in številko, ki družini, ki na tem naslovu stanuje, prinese nagrado - masažni aparat VIBROSER. Odkar smo se zadnjič "videli" - na zadnji strani Gorenjskega glasa, smo žrebali že trikrat in podelili tri vibroserje. Prvi naslov je bil Sebenje 16, poklicala pa sta nas vesela gospa Frančiška in njen mož Janez Košnjek, ki tam stanujeta. Svoj naslov sta našla v prilogi Gorenjskega glasa, in to jima je prineslo koristno nagrado. Podobno se je godilo tudi stanujoči na naslovu Trnje 36, gospe Kristini Bertoncelj. Ta torek pa je bil naslov, ki smo ga "vkovali" v zvezdice, Bukovica pri Vodicah 11. Ta žreb pa je nagrado - masažni aparat VIBROSER prinesel družini Goričan. Gospa, ki nas je poklicala, je bila tako presenečena, da je ostala kar nekoliko brez besed. Mi seveda vsem dobitnikom nagrad iskreno čestitamo, z drugimi pa se vidimo v torek v posebni prilogi Gorenjskega glasa. Prav možno je, da bo žreb določil prav Vas!* • **L. Čolnar, K. Stroj**

GORENJSKI GLAS
Ustanovitelj in izdajatelj:
Časopisno podjetje GORENJSKI GLAS
KRANJ

Uredniška politika: neodvisni nestrankarski politično-informativni poltednik s poudarkom na dogajanjih na Gorenjskem / **Predsednik časopisnega sveta:** Ivan Bizjak / **Direktor in glavni urednik:** Marko Valjavec / **Odgovorna urednica:** Leopoldina Bogataj / **Novinarji in uredniki:** Helena Jelovčan, Jože Košnjek, Lea Mencinger, Stojan Saje, Darinka Sedej, Vilma Stanovnik, Marija Volčjak, Cveto Zaplotnik, Danica Zavrl-Žlebir, Andrej Žalar, Štefan Žargi / **Lektoriranje:** Marjeta Vozlič / **Fotografija:** Gorazd Šinik / **Priprava za tisk:** Media Art, Kranj / **Tisk:** Podjetje DELO - TCR, Tisk časopisov in revij, Ljubljana / **Uredništvo, naročnine, oglasno trženje: Zoisova 1, Kranj, telefon: 064/223-111, telefax: 064/222-917 / Mali oglasi:** telefon: 064/223-444 - sprejemamo neprekinjeno 24 ur dnevno na avtomatskem odzivniku; uradne ure: vsak dan od 7. do 15. ure / Časopis izhaja ob torkih in petkih. Naročnina: trimesečni obračun - individualni naročniki imajo 20 odstotkov popusta. Za tujino: letna naročnina 140 DEM. Oglasne storitve: po ceniku. Prometni davek po stopnji 5 odstotkov v ceni časopisa (mnenje RMI 23/27-92), CENA IZVODA: 95,00 SIT.

Danes je dan M

Matura - zdaj gre zares

Danes se bo natanko ob 9. uri začela matura za 8115 dijakov četrtih letnikov srednjih šol iz vse Slovenije.

Kranj, 16. junija - Projekt, ki so ga šolske oblasti pripravljale nekaj let, danes doživlja svojo izpolnitev. Vseh 8115 slovenskih dijakov, ki so se odločili opravljati maturo, bo hkrati sedlo v šolske klopi in po enakih pravilih reševalo maturitetne naloge. Danes pišejo esej pri slovenskem jeziku, jutri je na vrsti matematika, v ponedeljek že tuji jezik, nato pa se bodo do konca junija vrstili še izbirni predmeti.

Naloge so enotne za vse dijake, ocenjevali jih bodo zunanji ocenjevalci. V tednu pred maturo so šole že dobile vse maturitetno gradivo, ki je zavarovano z alarmom čakalo na "dan M". Tudi v 12 srednjih šolah na Gorenjskem je danes napočil ta dan. Največ maturantov imajo vse tri gor-

Marija Leber

enjske gimnazije (kranjska denimo kar za osem oddelkov), v srednjih strokovnih šolah pa so dijaki lahko izbirali med maturo ali zaključnim izpitom. Sodeč po informacijah, ki smo jih že januarja zbirali po gorenjskih šolah, imamo Gorenjci danes na maturi kakih osemsto dijakov.

Srednja ekonomska in upravno administrativna šola v Kranju je ena tistih, kjer so se dijaki ob koncu drugega letnika v velikem številu odločili za maturo. "Od petih oddelkov v programu ekonomsko-komercialni tehnik imamo kar štiri maturitetne, med dvema oddelkoma upravnih tehnikov pa je tudi en oddelek maturantov," sta nam povedali ravnateljica te šole **Marija Simčič** in tajnica šolske maturitetne komisije **Marija Leber,** "Za maturo se dijaki odločajo ob koncu drugega letnika, dokončna odločitev pa pade v četrtem letniku, zato se je letos zgodilo, da so si nekateri iz maturitetnih oddelkov raje odločili za opravljanje zaključnega izpita. Tako imamo na maturo prijavljenih 87 dijakov."

Letošnja generacija je prva, ki opravlja maturo kot zunanje preverjanje znanja, pridobljenega v srednji šoli. So bili dijaki (in z njimi profesorji) zaradi tega pod hudim pritiskom?

"Vsa štiri leta, kar se šola maturitetna generacija, že pripravljamo na maturo, ne le dijake, tudi njihove starše. Vsako leto imamo vsaj en roditeljski sestanek namenjen tej temi. Dijaki so v tretjem in četrtem letniku naredili tudi vse preizkuse znanja, tako da so dobili jasno sliko o tem, koliko znanja bo od njih zahtevala prava matura. Dijaki, ki se k nam vpisujejo, imajo tudi ustrezno raven sposobnosti, saj imamo že vsa leta omejen vpis, ki je močna selekcija. So pa nekateri dijaki pred koncem vendarle presodili, da gredo raje na zaključni izpit, ki jim odpira vrata v

Marija Simšič

poklic in daje možnost, da konkurirajo za vpis na višje in visoke strokovne šole. Za maturo se še vedno lahko odločijo pozneje."

Maturantje opravljajo tri obvezne predmete in dva izbirna, na ekonomski šoli pa so tudi izbirni predpisani: ekonomski tehniki opravljajo ekonomijo in zgodovino, upravni tehniki pravo in zgodovino. Na šoli bo v naslednjih dneh poleg mature potekal tudi zaključni izpit (začenja se v ponedeljek, 19. junija), tako da so morali utrip na šoli organizacijsko res pametno uskladiti. Sogovornici sta nam še povedali, da je ena od prednosti strokovne šole, kakršna je tudi njihova, da ob morebitnem neuspehu pri maturi še ni vse izgubljeno. Nekateri predmeti so obema zrelostnima izpitoma skupni, in ti se iz mature upoštevajo pri zaključnem izpitu, če so seveda pozitivni (denimo slovenščina). Žal ne velja tudi nasprotno.

Kako uspešno pa so dijaki, ki gredo na maturo, končali četrti letnik?

"Kar uspešno, dva maturitetna razreda sta izdelala celo 91-odstotno, medtem ko se je siceršnji uspeh gibal med 75 in 87 odstotki. Po opravljenim popravnih izpitih (na oddelek sta bila dva do trije dijaki s popravnimi izpiti) pa je ta slika še boljša."

Maturo v Sloveniji vodijo Republiška maturitetna komisija, Republiške predmetne komisije in Republiški izpitni center, analogno je tudi na šolah, kjer so osnovane šolske maturitetne komisije. Matura poteka po posebnem pravilniku in izpitnem redu. Dijaki bodo danes dobili na mizo izpitne pole z ocenjevalnimi lističi vred in vsak s svojo šifro, s katero bodo opremili vse papirje, s katerimi bodo imeli opravka pri maturi. Zunanji ocenjevalci (po dva , v primeru razhajanj bo ocenjeval še tretji) jih bodo namreč razpoznavali na podlagi teh šifer. Maturantje so posedli v klopi po vnaprej določenem sedežnem redu (v ekonomski šoli po 15 dijakov v enem prostoru), profesorji bodo pred njimi odprli zapečatene ovojnice z maturitetnim gradivom. Maturante bosta nadzorovala po dva nadzorna učitelja, saj mora v primeru, da kateri od dijakov zapusti prostor, profesor z njim. Ravno ti strogi ukrepi glede izvedbe mature so veliko pripomogli k strahu dijakov pred maturo. Po drugi strani pa so dokaz, da je matura resna stvar, njena vsebina pa do "dneva M" zaupne narave, zato je vse v zvezi z njo dobro varovano in zaščiteno. Učitelji, ki imajo z njo opravka, pa so med drugim tudi kazensko in materialno odgovorni.

• **D.Z.Žlebir, foto: G. Šinik**

*"Strah pred maturo je po januarskih preizkusih minil," je prepričana ravnateljica Srednje ekonomske in upravno administrativne šole v Kranju **Marija Simčič.** "Generalka je bila opravljena, dijaki vedo, kakšen je sam tehnični potek mature, januarja so se seznanili tudi z vsebino. Tedaj so bili najslabši rezultati iz matematike, ker so bile očitno postavljenje pretežke naloge. Že v aprilskih preizkusih za tretješolce pa so bile tudi matematične naloge na realnejših tleh in pričakujemo, da bo tako tudi na maturi. Naša šola je po rezultatih januarskih preizkusov presegala republiško povprečje strokovnih šol, ponekod smo dosegli celo gimnazije. Ob normalni pripravljenosti se dijakom torej ni bati, zaupamo pa tudi učiteljem, ki so imeli na voljo kataloge znanj in so dijake v redu pripravili na maturo."*

***Eva Brezar,** maturantka iz Gimnazije v Škofji Loki: "Zadnji dve leti so nas psihično že dodobra pripravili na maturo, tako da tik pred zdajci ne občutim posebne panike. Zadnji mesec smo se v šoli veliko pogovarjali tudi s psihologinjo o stresu. Kar zadeva znanje, pa smo zlasti proti koncu šolskega leta med rednimi urami ponavljali tudi maturitetno snov, dali pa so nam tudi možnost, da v prostih dneh prihajamo v šolo in se učimo skupaj s profesorji. Poleg treh obveznih maturitetnih predmetov sem izbrala še psihologijo in geografijo. Sicer nista povezna z mojim prihodnjim študijem (odločila sem se za arhitekturo), vendar sta mi bila najbližja. Pričakujem, da matura ne bo pretežka. Vznemirjena sem že, pretirano pa me ne skrbi. Po januarskem preizkusu namreč že vem, kako bo. Najtežja je bila tedaj matematika. Pri maturi bo odtehtalo le znanje. Če smo si med šolanjem pri kontrolnih nalogah lahko včasih pomagali s "plonki", na maturi to ne bo mogoče. Nadzor bo strog in če ga kaj polomiš, to leto menda ne moreš več opravljati mature.*

GORENJSKA OD TORKA DO PETKA

39-KRAT INTERVENIRALI

JPri AMZS so imeli od torka do danes veliko dela. Opravili so 27 vlek poškodovanih in zaletenih vozil in 12-krat nudili pomoč na kraju okvare ali nesreče.

K SREČI NIČ RESNEJŠEGA

Gorenjski gasilci v teh dneh niso imeli resnejših intervencij. Tako so kranjski pogasili požar v kurilnici stanovanjske hiše v Krakovem 44 v Naklem, koder se je zaradi kratkega stika vžgal bojler in se je nato vnela izolacija. Imeli pa so tudi požarno stražo pri varjenju v Globusu. Jeseniški gasilci so ponovno kar pogosto uporabljali svoj rešilni avtomobil, saj so za zdravstveni dom opravili kar 5 prevozov bolnikov oziroma poškodovancev. Poleg tega so črpali vodo v hidrocentrali Zasip in izvedli tehnično intervencijo z avtolestvijo v železarni in sicer so preventivno pregledali električne kable. Škofjeloški gasilci pa so pogasili goreči kontejner za smeti v Hafnerjevem naselju.

17 NOVIH GORENJCEV

V Kranju se je v dneh od torka do danes rodilo 12 otrok, od tega so se dečki in deklice disciplinirano razvrstili po parčkih, saj se je rodilo 6 deklic in ravno toliko dečkov. Najtežji deček je ob rojstvu tehtal 4.100 gramov, najlažji pa 2.550 gramov. Na Jesenicah pa so imeli tokrat več deklic. In sicer so se rodile 3, pridružila pa sta se jim tudi dva dečka. Težji deček je tehtal 3.490 gramov, najlažja deklica pa točno tri kile.

URGENCA

Še številke iz jeseniške bolnišnice: 105 bolnikov na kirurškem oddelku, 39 na internem, 21 na pediatriji in 33 na ginekologiji.

V Škofji Loki iščejo način, kako nadomestiti začasno odsotnega okulista

Mimo trga zdravstvenih storitev ne bo šlo več

Predvidena daljša odsotnost uveljavljene okulistke ponovno odpira problem nadomeščanja zdravnikov specialistov, ker financerji ne priznajo cen storitev, ki so se izoblikovale na trgu.

Škofja Loka, 15. junija - Nerazrešeno vprašanje denarja za nadomeščanje zdravstvenih delavcev se je v tem mesecu v Zdravstvenem domu Škofja Loka zaostril do te mere, da so morali zapreti doslej prenatrpano okulistično ambulanto. Zdravstvena zavarovalnica namreč ni pripravljena plačati več kot dvainpolkrat višje cene teh specialističnih storitev, ki jo zahtevajo zdravniki za nadomeščanje izven rednega delovnega časa. Kot vselej se ti nesporazumi lomijo na hrbtih pacientov.

Zdravstveni dom Škofja Loka se je lahko doslej pohvalil z vrhunsko opremljeno očesno (oftalmološko) ambulanto, kjer je delala zdravnica specialistka, o katere delu je prav tako dober glas segel daleč čez meje njenega območja - nekdanje občine Škofja Loka. Nič čudnega torej, če je bila ambulanta ves čas nabito polna, čakalna doba pa je presegala tri mesece. Že pri tem in takem rednem delu so se neprestano pojavljale težave, ker Zavod za zdravstveno zavarovanje (zdravstvena zavarovalnica) priznava le stroške povprečno opremljene ambulante, da ne govorimo o tem, da priznava le normativno število opravljenih pregledov, ne pa vsega tistega, kar je marljiva zdravnica dejansko opravila. Ta neživljenjski in vse prej kot stimulativen odnos za dobro delo pa se je z odhodom zdravnice na predvideno daljšo odsotnost prav zaradi načina financiranja zaostril do te mere, da je moralo vodstvo zdravstvenega doma 5. junija ambulanto zapreti, saj ne vidi možnosti, da bi s sredstvi, ki jih dobi za redno delo, zagotovilo nadomeščanje. Za 6 ur dnevno dobijo od zavarovalnice za delo okulista nekaj manj kot 11 tisoč tolarjev, ponudba okulistov iz ljubljanske očesne klinike pa bi zahtevala približno dvainpolkrat več denarja.

Ni pa to edini primer: podobne težave ima po besedah direktorice **dr. Majde Selan** zdravstveni dom pri vseh nadomeščanjih, npr. pri zagotavljanju dela ginekološke ambulante, pa tudi še zdaleč nerazrešeno vprašanje dežurne službe (nujne zdravstvene pomoči) neprestano ustvarja izgubo. In to kljub temu, da so prav v Škofji Loki dežurstvo koncentrirali le na centralni enoti, kar še sedaj vzbuja zlasti v oddaljenih krajih Selške in Poljanske doline veliko nezadovoljstva. Logična posledica je, da imajo vsi zaposleni v škofjeloškem zdravstvu še nižje plače, kot so to na ravni države priznane.

Na zaprtje očesne ambulante se je odzval prvi mož ustanovitelja, škofjeloški župan **Igor Draksler,** ki je na ministrstvo za zdravstva ter Zavod za zdravstveno zavarovanje naslovil poziv, da se vprašanje denarja za nadomeščanje odsotne okulistke zagotovi. Na problem je mogoče seveda gledati iz dveh plati: da oftamologi iz Ljubljane, ki so pripravljeni nadomeščati, z denarnimi zahtevami izsiljujejo (zahtevajo 3.500 tolarjev na uro neto in potne stroške), ali pa preprosto, da se je na trgu zdravstvenih storitev izoblikovala takšna cena tega dela. Kdor vsaj malo pozna cene intelektualnih storitev na drugih področjih, bo moral priznati, da zahteve niso pretirane, zato je verjetno bolj vmesno vprašanje, kdaj se bo zdravstvena zavarovalnica pripravljena soočiti s tem.

Medtem pa se mora vodstvo zdravstvenega doma znajti, kakor ve in zna: iskati mora (po obsegu omejeno) pomoč ene od upokojenih okulistk, uvajati samoplačniško ambulanto, nujne primere bodo usmerjali k specialistu v Kranj ali na Očesno kliniko v Ljubljano. Čeprav je pretežni del storitev očesne ambulante v obveznem delu zdravstvenega zavarovanja, so najbolj prikrajšani pacienti, za katere je razbohotena birokracija zdravstvene zavarovalnice očitno gluha. In minister za zdravstvo se bo še srečeval s raznimi preiskavami ter tožbami posameznih (tudi usodnih) primerov, vse dotlej, dokler ne bo zagotovil sistemske rešitve za nekatera najbolj pereča odprta vprašanja. Dežurstvo in nadomeščanje zdravnikov so zagotovo med njimi. • **Š. Žargi**

KOCKA
POHIŠTVO, BELA TEHNIKA, ORTOPEDSKE VZMETNICE
TEL.: 064/403-871
TRGOVINA S POHIŠTVOM, SP BESNICA 81

Danes o statutu občine Vodice

Vodice, 16. junija - Za danes (petek) ob 19. uri je sklicana redna seja občinskega sveta občine Vodice. Na dnevnem redu pa je osrednja točka razprava in sprejem statuta občine Vodice. Na predlagani statut je kar precej amandmajev, nekatera odločna stališča glede nadaljnjega delovanja oziroma obstoja krajevne skupnosti pa napovedujejo iz krajevne skupnosti Bukovica - Šinkov Turn. V KS Bukovica - Šinkov Turn se je pred sejo sestala tudi posebna komisija, ki je bila imenovana na zadnjem zboru krajanov Bukovica - Šinkov Turn glede stališč za nadaljnje uresničevanje krajevne samouprave v krajevni skupnosti in občini Vodice. • **A. Ž.**

Lokalne prevoze najboljšemu ponudniku

Kranjska Gora, 15. junija - Predstavniki kranjskogorske občine so se pogovarjali z jeseniškim Integralom o lokalnem avtobusnem prevozu in šolskih prevozih otrok. Kranjskogorci so sklenili, da bodo pripravili razpis in avtobusne lokalne prevoze oddali najboljšemu ponudniku.

Prevozi namreč za občino niso tako poceni, saj letno veljajo občino, skupaj s SKI busom, okoli 100 tisoč nemških mark. Zato bodo še posebej pazili na to, da bodo ti prevozi rentabilni, in da jih bo opravljal najboljši ponudnik. • **D.S.**

Seja občinskega sveta Jesenice

Jesenice, 15. junija - V torek, 20. junija, bo seja jeseniškega občinskega sveta, na kateri bodo obravnavali osnutek poslovnika o delu občinskega sveta, osnutek odloka o proračunu občine za letos, predlog pravilnika o podeljevanju sredstev občinskega proračuna za pospeševanje razvoja obrti in podjetništva v občini, razpravljali pa bodo tudi o prisilni poravnavi Vatrostalne Jesenice.

Občinski svetniki bodo spregovorili o nadomestilu za uporabo stavbnega zemljišča ter o soglasju k prenosu bolnišničnega oddelka osnovne šole ter prenosu razvojnega oddelka. Pregledali bodo analizo prostorskih potreb na področju šolstva in otroškega varstva v občini, župan pa je svetnikom predlagal, da za podžupana izvolijo Jožeta Šavorja iz Žirovnice. Župan je po posvetu s strankami v občini predlagal tudi dva možna kandidata za imenovanje tajnika občine Jesenice. Kandidata sta Bogomir Ličof, ki je zaposlen pri sindikatu Neodvisnost v Ljubljani in Slavka Brelih, zaposlena v upravi občine Jesenice. • **D.S.**

IZ GORENJSKIH OBČIN

Krajevna skupnost Zminec

"Brez samoprispevka ne bo nič"

Na Breznici in Gabrovem se bodo v nedeljo na referendumu odločali o plačevanju samoprispevka.

Breznica-Gabrovo, 15. junija - Šest let so postopoma v krajevni skupnosti Zminec v občini Škofja Loka prebivalci Gabrovega in Breznice s prispevki in delom gradili cesto Podpurfelca - Breznica. Letos pa so se na nedavnem zboru krajanov odločili, da se na referendumu z glasovanjem odločijo za plačevanje samoprispevka. Na ta način bi s petletnim plačevanjem zagotovili potreben delež (poleg občinskega oziroma državnega), da bi uredili in asfaltirali celotno cesto, ki so jo začeli posodabljati že pred leti.

V pripravah na referendumsko odločanje so se sporazumeli, da zavezance samoprispevka, če se bodo v nedeljo odločili zanj, razvrstijo na šest skupin. V petih letih pa bodo vsi skupaj, vključno vikendaši in PD, zbrali eno tretjino od 36 milijonov tolarjev. Pri izdelavi programa za ureditev skoraj štiri kilometre dolgega odseka lokalne ceste Podpurfelca - Breznica in 700 metrov dolgega odseka krajevne ceste Blegoška cesta - Gabrovo pa je gradbenemu odboru strokovno pomagal tudi Miha Bizjak, ki ima v občini na skrbi komunalno infrastrukturo.

Andrej Habjan - Mavžarjev, Breznica 11: "Res je, da mimo naše domačije že je asfalt. Pa ne le zato, ker ga je le toliko, da je prah pokrit, tudi sicer sem za to, da se odločimo za plačevanje samoprispevka. Tako bomo dokončno uredili cesto, čeprav bo potem še vedno ostalo nekaj odsekov za naprej."

Irma Dolenc, Gabrovo 5: "Seveda je prav, da smo se odločili za referendum in mislim, da bomo v nedeljo tudi za to, da prihodnjih pet let plačujemo samoprispevek. Če ne bomo tudi sami prispevali, nam ne bo nihče vsega naredil. Saj ni drugje nič drugače."

Milena Primožič, Gabrovo 6: "Cesta v Gabrovo je bila vedno slaba. Če se zdaj ne bi odločili za samoprispevek, je najbrž še lep čas ne bi imeli. Seveda bo samoprispevek obremenitev, vendar smo že do zdaj s prispevki in delom urejali ceste, telefon..."

Franc Pintar - Zalubnikarjev, Breznica 7: "Seveda sem za samoprispevek, saj sem že do zdaj plačeval. Do naše domačije sicer še potem ne bo asfalta, bo pa vse eno laže, kot je zdaj. Včasih je bilo težko, ko smo Nacetov, Mavžarjev in Dagarinov še s konji pozimi cesto orali. No, zdaj jo jaz s traktorjem."

A. Žalar

Zveza šoferjev in avtomehanikov Kranj

Tekmovanje poklicnih voznikov

V začetku meseca je vodstvo ZŠAM Kranj pripravilo tudi Učno uro v prometu za učence tretjih in četrtih razredov osnovnih šol.

Kranj, 15. junija - Akcija Učna ura v prometu se je letos za učence tretjih in četrtih razredov osnovnih in podružničnih šol domala na celotnem območju nekdanje občine Kranj začela 30. maja in je trajala do 5. junija. Vanjo pa je bilo vključenih 870 šolarjev.

Tokrat so jim člani ZŠAM skupaj s Svetom za preventivo in vzgojo v cestnem prometu občine Kranj predstavili novo križišče na Laborah, gradnjo semaforskega križišča in bodoči promet v Britofu in še posebej nevarno križišče Brniške ceste s cesto Britof - Delavski most. ZŠAM Kranj pa je razpisalo tudi proste spise na tematiko letošnje učne ure. Tiste, ki se bodo odzvali, bodo jeseni popeljali v Ljubljano. Ko bo izšel novi zakon, pa bodo pripravili za mentorje in učence tudi posebno razlago zakona.

Sicer pa je kranjsko društvo med aktivnejšimi v Sloveniji. Tako za jutri, sobota, 17. junija, pripravlja 14. državno delovno tekmovanje poklicnih voznikov in 2. državno tekmovanje avtomehanikov Slovenije. Tekmovanji bosta v podjetju Alpetour na Primskovem. Začeli pa se bosta ob 8. uri. Zaključek tekmovanja bo ob 17. uri, potem pa bo družabno srečanje.

A. Ž.

Z Mladim forumom na počitnice

Kranj, 16. junija - Mladi forum Združene liste socialnih demokratov Kranj že četrto leto prireja letovanje mladih (med 12 in 17 leti) v Marindolu. Letos bo letovanje od 28. julija do 11. avgusta, namenjeno pa je tistim mladim, ki v poletnih mesecih nimajo druge možnosti za preživetje poletnih počitnic. Cena štirinajstdnevnega bivanja je le 26 tisoč tolarjev.

Mladim ponujajo zelo raznolik program. Poleg zabave prirejajo tudi pogovore na različne teme, ki jih vodijo pedagoško usposobljeni ljudje. Letos bodo mladi spoznavali osnove računalništva, se vozili s kanuji po Kolpi, plavali, igrali kitaro, plesali, kuhali, žurirali, prepevali na karaokah, obiskali bio kmetijo in še kaj. Doslej je Mladi forum v Marindolu gostil že 400 otrok in mladih. Vsako leto k sodelovanju povabijo tudi sponzorje. Letos del programa financira tudi Urad za mladino Slovenije. Letošnji tabor bo mednarodni, saj se bodo mladim iz vse Slovenije pridružili tudi vrstniki iz sosednje Avstrije.

D.Ž.

Srebrni jubilej Gobarske družine Kranj

Rekord je bil 568 gob

Franc Vrhovnik: "Ko smo začeli prirejati razstave, ni v Kranju nobenega smrtnega primera zaradi zastrupitve z gobami."

Kranj, 15. junija - To pa je že 25 let, odkar je bila ustanovljena Gobarska družina Kranj. Bila je ena prvih v Sloveniji, na Gorenjskem pa je takrat delovala le na Jesenicah. Srebrni jubilej pa bodo člani družine in številni ljubitelji, ki so bili za določen čas člani družine, proslavili jutri (sobota) dopoldne na balinišču v Miljah ob reki Kokri.

Okrog 500 članov bi imela danes družina, če bi vsi, ki so se nekdaj že odločili za družino, ostali v njej. Tako pa so številni prišli, ko pa so spoznali določeno število gob, so spet odšli iz družine. **"Tudi to je lahko namen delovanja Gobarske družine,"** sta pred dnevi razlagala pred jutrišnjo proslavitvijo jubileja predsednik družine **Božo Malovrh** in prepoznavalec gob v družini **Franc Vrhovnik.**

Franc Vrhovnik je član družine tako rekoč od vsega začetka, od ustanovitve in že na samem začetku se je "odločil" za prepoznavanje (determinacijo) gob. **"Zaradi prepoznavanja gob nisem imel še nikdar težav, čeprav sem marsikatero strupeno gobo tudi poskusil. Seveda samo poskusil "na jezik", kot pravimo. Moj prvi mentor je bil Franc Štiglic, kasneje pa dr. Dušan Vrščaj, ki je bil vedno velik prijatelj Gobarske družine Kranj in njenih članov. Mislim, da je kranjska družina postala in je tudi danes poznana še posebno po vsakoletnih razstavah, ki smo jih imeli na Gorenjskem sejmu pa tudi po šolah in ob določenih priložnostih."**

Prav z razstavami, so danes v vodstvu družine prepričani, pa so uspeli, da odkar družina obstoja, ni bilo v Kranju nobenega smrtnega primera zaradi zastrupitve z gobami. Razstave pa so tudi tiste, ki družino in njene člane, ki jih je zdaj nekaj nad 30, povezujejo tudi z drugimi družinami in poznanimi imeni. Kranjska družina pa ima tudi svojevrsten rekord. Na eni od razstav v petindvajsetih letih so namreč predstavili kar 568 različnih vrst gob. • **A. Žalar**

ZAHVALA DONATORJEM - Območna organizacija Rdečega križa Škofja Loka je konec preteklega tedna organizirala srečanje donatorjev in drugih, ki so ji stali ob strani in pomagali pri namestitvi in oskrbi začasnih beguncev na škofjeloškem območju. Priznanja in zahvale za požrtvovalno delo, moralno podporo sta v imenu RK in vseh štirih Škofjeloških občin podelila župan občine Škofja Loka Igor Draksler in predsednica škofjeloške organizacije RK Marija Štrekelj. Zahvale so tudi prejeli CGIL - italijanski sindikat iz Torina, LIONS club Speiz iz Švice, Veleposlaništvo Zvezne republike Nemčije, Mednarodna federacija društev RK/RP, Beate Bohner in Karl - Adolph Mummenthey ter Firma Schmidt - Winterdienst und Kommunaltechnik GmbH iz Nemčije ter nekatera škofjeloška podjetja, osnovne šole in posamezniki.

Gradnja novega mostu v Tržiču

Ta teden prvi oporniki

Doslej so čakali na stroj za izdelavo opornikov, a zamude le ne bo.

Tržič, 13. junija - Po naglici z odstranjevanjem dreves, garaž in vrtnih lop na bregovih Tržiške Bistrice, kjer bo stal novi most v Tržiču, je za nekaj dni zavladalo zatišje. Prebivalci so že začeli ugibati, zakaj se gradnja ne začne, oziroma iskati domnevne pomanjkljivosti pri pripravi dokumentacije in organizaciji del.

"Nobenih slabosti nismo odkrili v načrtu, res pa je, da smo v dogovoru z Zavodom za geološka dela iz Ljubljane spremenili premer betonskih pilotov s 150 na 100 centimetrov. Stroj za izdelavo večjih pilotov se namreč nahaja na Štajerskem, v Tržič pa naj bi že danes pripeljali drug stroj. Z njim bodo v približno tednu dni izdelali na obeh straneh reke po štiri betonske opornike, ki bodo segali le do nivoja terena. Ko bodo ti oporniki nared, se bo naše podjetje lahko lotilo izgradnje betonskih zidov na obrežju. Na delovišču bo od 10 do 15 naših delavcev, na začetku največ tesarjev. Njihova naloga bo tudi izdelava osnovnega platoja, s katerega bo mogoče opaženje dveh lokov s približno 15-metrskim razponom.

Doslej nismo gradili mostov ravno pogosto, vseeno pa smo kos tudi takim objektom. Postavljeni roki se mi ne zdijo v nobenem pogledu problematični. Bolj nas skrbi, da ne bi prišlo pri zemeljskih delih do nepredvidenih zapletov in stroškov. Pogodbo z občino smo namreč sklenili na ključ, kar pomeni, da bi dodatna dela bremenila naš zaslužek. Upamo, da se bo tudi po tej plati izteklo vse po predvidevanjih," je povedal direktor SGP Tržič **Mitja Stritih** za Tržičane in druge naše bralce.

Za prebivalce v okolici gradbišča je še pojasnil, da niti začetek globinskih del ne bi smel povzročati preveč hrupa. V brežine namreč nameravajo izkopati 10-metrske luknje, v njih pa bodo opornike zalili z betonom. • **S. Saje**

Medicinske sestre - babice na simpoziju

Jesenice, 16. junija - Sekcija medicinskih sester - babic Slovenije in ginekološko - porodniški oddelek jeseniške bolnišnice sta na Jesenicah včeraj priredila strokovno srečanje. V strokovnem delu se je zvrstilo šest tem o porodništvu, priredili so tudi razstavo medicinske opreme, ki jo potrebujejo pri porodu in zdravstveni negi novorojenčkov, popoldne pa so se medicinske sestre in babice iz vse Slovenije sešle še na družabnem srečanju na letališču Lesce. Na simpoziju je sodelovalo okoli 80 sester in babic. • **D.Ž.**

IZ GORENJSKIH OBČIN

Dvojna merila tržiških občinskih svetnikov

Statut po črki zakona, gradnje na črno

Na šesti seji občinskega sveta so sprejeli najprej osnutek in nato še predlog statuta občine Tržič.

Tržič, 15. junija - Sprejemanje statuta je trajalo več kot polovico šesturne seje, saj so zaradi številnih dopolnil k predlogu pregledali vseh 98 členov in dodali še dva. Ob tem ni šlo brez pravnih tolmačenj, svetniki pa so zaobšli zakonodajo ob soglasju za gradnjo Kompasovega objekta na Ljubelju brez gradbenega dovoljenja. Načelnica upravne enote Tržič ga ne namerava podpisati, dokler ne bo sprejet ureditveni načrt za Ljubelj.

Prvotno besedilo občinskega statuta je doživelo toliko pripomb, da jih je uspela v pretežni meri uskladiti šele nova statutarna komisija, v kateri so sodelovali predstavniki vseh političnih strank. Vseeno je statut dokaj splošen akt, o podrobnostih pa se bo občinski svet odločal po potrebi ob sprejemu posameznih statutarnih sklepov, je seznanil svetnike predsednik statutarne komisije **Vincenc Perne.** Svetniki so izglasovali tudi njegov predlog za potrditev osnutka in nadaljnjo obravnavo besedila kot predloga statuta z vsemi dopolnili. Zaradi množice dopolnil - največ so jih prispevali svetniki iz vrst SKD - je trajalo pregledovanje posameznih členov debele tri ure. Vmes je bilo potrebno tudi branje zakonodaje in tolmačenje občinske pravnice o skladnosti besedila statuta z višjimi predpisi. Veliko razprave je bilo predvsem o nalogah občinskega sveta, ustanavljanju in pristojnostih odborov občinskega sveta, županovih pooblastilih občinskemu tajniku in imenovanju predstojnikov organov občinske uprave. Ker večina predlogov SKD za dopolnila statuta ni bila sprejeta, so se svetniki te stranke vzdržali glasovanja. Statut občine je potrdilo 18 od 22 prisotnih svetnikov.

Po sprejemu statuta so nameravali obravnavati le še najnujnejše zadeve izmed preostalih 13 točk dnevnega reda, sejo pa nadaljevati prihodnjič. Svetniki so vseeno vztrajali in malo pred polnočjo končali šesto zasedanje, med katerim vendarle niso potrdili vseh predlogov občinske uprave. Največ polemičnih razprav je bilo o županovem predlogu, da se Mejnemu turističnemu servisu Kompas na Ljubelju dovoli gradnja razgledne ploščadi pred sprejemom ureditvenega načrta za Ljubelj. Kot je pojasnil župan **Pavel Rupar**, Kompas želi graditi takoj. Če ne bo dobil soglasja, lahko propade dogovor o nakupu občinske zemlje na Ljubelju, za katero naj bi Kompas odštel 240 tisoč nemških mark. To pa pomeni, da bi v občinskem proračunu za letos izpadel pomemben vir predvidenih prihodkov.

Načelnica upravne enote Tržič **Alenka Bedina** je zahtevala postopanje po veljavni zakonodaji. Terjala je najprej sprejem ureditvenega načrta, šele potem pa je pripravljena podpisati gradbeno dovoljenje. Njenega stališča niso omajala niti zagotovila **Ignaca Primožiča** iz občinskega urada za okolje in prostor, da je reševanje tega primera dogovorjeno tudi s pristojno službo državne uprave. Med drugim je bilo slišati tudi obtožbe, da je prejšnja občinska vlada dovolila brez ustreznih dovoljenj veliko večje gradnje, na primer, stanovanja na Mlaki. Ob tehtanju, ali bi postopali po črki zakona ali po logiki ekonomike, so svetniki vendarle dali prednost slednjemu. Čeprav se je šest svetnikov pri glasovanju vzdržalo, so predlagani sklep o soglasju za gradnjo sprejeli. Več o drugih obravnavanih točkah pa prihodnjič! • **S. Saje**

Sporočilo za javnost

V sredo, 14. junija 1995, se je sestal zbor članov občinskega odbora LDS Radovljica. Sprejeli so poročilo o delu, finančno poročilo in sklenili, da bo LDS nadaljevala pozitivno programsko izročilo, ki ga je uveljavljala v letih 1990 - 1994. Zaradi načina, na katerega se je sedanja pozicija v občinskem svetu lotila svoje oblastne rabote, je bil sprejet sklep, da bo LDS delovala dosledno opozicijsko.

Opravili smo tudi volitve. Razrešeni so bili podpredsednik izvršnega odbora Tone Kapus ter člana Marko Bezjak in Drago Finžgar. Potrjeno je bilo kooptiranje Sreča Vernika za člana izvršnega odbora. Novi podpredsednik je postal Rafael Podlogar, novi člani pa Mendi Kokot, Miroslav Pengal in Janez Župan. **Predsednik IO: Jože Dežman**

Javna tribuna LDS Škofja Loka o osnutku proračuna

Rešitev so občinski davki!

Država šele ugotavlja ceno nove lokalne samouprave, državni proračun pa povečanja sredstev občin ne dopušča. Tudi kriteriji še niso usklajeni.

Škofja Loka, 15. junija - V torek zvečer je občinski odbor LDS Škofja Loka organiziral pred današnjo prvo obravnavo osnutka letošnjega občinskega proračuna javno tribuno z naslovom "Kam in komu naj gre loški denar", ki pa je bila, za prava vprašanja očitno prezgodnja. Zanimive pa so bile informacije, ki jih je posredoval poslanec državnega zbora Janez Kopač.

Da je taka tribuna potrebna, je pokazal dober odziv na vabilo LDS, pri čemer še zdaleč to niso bili le člani te stranke, pač pa različni zainteresirani, med njimi kar nekaj občinskih svetnikov iz različnih strank. Pokazalo pa se je, da je bila ta tribuna prezgodnja, saj se ni bilo mogoče znebiti vtisa, da zajetnega materiala, ki ga proračun z obrazložitvijo predstavlja, večina še ni proučila. Tako ni bilo nikakršnih bolj "strateških" vprašanj, ki bi kazala na morda različne škofjeloške razvojne poglede, kar je bilo doslej izrazito prav v LDS, pač pa je večina časa minila v več ali manj standardnih razlagah pripravljavcev, ki so se bolj omejevali na sam način priprave in zgradbo proračuna, kot na konkretne naloge, ki so v letošnjem planu.

To seveda ni nič posebnega, saj je štiri petine občinskega proračuna več ali manj določenega za redno dejavnost na področjih družbenih ter komunalnih storitev, investicije pa omejujejo v mnogočem tudi loške razmere pri urejanju prostora. Vse kaže, da bo največja investicija adaptacija nekdanjega samskega doma na Trati, kjer naj bi tudi s pomočjo sorazmerno ugodnih kreditov Stanovanjskega sklada Republike Slovenije uredili 23 neprofitnih stanovanj. S tem naj bi se prekinila prav asocialna stanovanjska politika preteklega mandata, saj ugotavljajo, da imajo kar 80 mladih družin, ki bi jim morali pomagati pri reševanju stanovanjskega vprašanja.

V bistvu je bila še najzanimivejša razlaga proračunskega "stanja " iz ust predsednika odbora državnega zbora za javne finance in poslanca **Janeza Kopača,** ki je ugotovil, da se šele sedaj kaže, koliko pravzaprav stane nova lokalna samouprava, saj pripravljenih kriterijev za financiranje občin nikakor ne uspejo uskladiti z omejenim državnim proračunom. Poudaril je, da ni pričakovati, da bo država za delovanje v občinah še kaj primaknila, pač pa vidi rešitev v krepitvi občinskih davkov, zlasti na premoženje, ki jih pri nas pravzaprav še ne poznamo. Zanimivo je bil tudi odgovor na vprašanje, ali je občina dolžna upoštevati kriterije financiranja nekaterih dejavnosti, ki so določeni na ravni države, pri čemer smo slišali, da bo to poslej celo sankcionirano z odvzemom proračunske izravnave. To z drugimi besedami pomeni, da občina od denarja, ki je npr. namenjen za delovanje šol, ne bo smela jemati, kot je bila v Škofji Loki praksa doslej.

Predlagatelj proračuna škofjeloški župan **Igor Draksler** tako naj tej tribuni ni imel posebno težkega dela, saj razen morda vprašanj v zvezi s problematiko športa - pretekli teden so že imeli "sedmino" za propadlo nekdanjo občinsko športno zvezo, ter problematiko smučišč na Starem vrhu, o predlaganem skoraj ni odgovarjal. Informacija, da je za vse ostale nekdanje občinske institucije dogovorjeno sodelovanje med štirimi novimi občinami, ki smo jo slišali (pa ne iz županovih ust), seveda ni bila točna. • **Š. Žargi**

Turizem v TNP - da ali ne

Ljubljana, 12. junija - Triglavskega narodnega parka ne moremo povsem zapreti za turizem in promet, so menili predstavniki Turističnih društev z območja Triglavskega narodnega parka. Sklepe s posveta o tem so predstavili na novinarski konferenci Turistične zveze Slovenije.

Turistična društva na območju Triglavskega narodnega parka so se zavzela, da bi imela pravico do soupravljanja v parku. Preko njih naj bi tudi domačini sooblikovali razvoj parka in soodločali o tem, kaj naj bi bilo v parku dovoljeno in kaj ne. Slovenija se je namreč lani vključila v Alpsko konvencijo o varovanju Alp, iz katere izhajajo različne omejitve za gospodarjenje v Triglavskem narodnem parku. Turistična društva so se opredelila glede te konvencije in menila, da alpskih dolin ni mogoče popolnoma zapreti za turizem in promet. Nekatere izjeme, kot na primer Kekčeva dežela, morajo ostati. Tudi Vršiča ni mogoče popolnoma zapreti za ves promet, saj je pomemben prelaz za obe dolini. Strinjali pa so se, da bo v glavni turistični sezoni potrebno ukrepati zaradi preobremenjenosti prelaza.

Kranjskogorci so tudi proti gradnji dvotirne železnice Trbiž - Jesenice, saj bi bila s tem dolina presekana na dva dela, turizem pa uničen. Na območju Alp naj bi uredili mirne cone, saj je na tem območju preveč hrupa. Tako naj bi v prihodnosti uvedli prevoz z električnimi avtomobili. • **U.P.**

foto bobnar

Sprejem za odličnjake

Tržič, 14. junija - Lepo navado, da po koncu šolanja sprejme tržiški župan odličnjake v vseh osmih letih, nadaljuje tudi Pavel Rupar. Na pogostitvi v sejni sobi tržiške občine se je letos zbralo kar 30 osnovnošolcev iz treh šol, ki so za odlična spričevala prejeli spominsko darilo. Župan jim je namreč izročil monografijo o Tržiču in jim ob čestitkah za dosedanji uspeh zaželel dobre rezultate tudi pri nadaljnjem šolanju. Z učenci in ravnatelji se je zadržal na krajšem pogovoru, med katerim so bodoči srednješolci izrazili pričakovanje, da se bodo po šolanju lahko vrnili v Tržič tudi kot strokovnjaki.

In še imena letošnjih nagrajencev! V osnovni šoli Bistrica so bili vseh osem let odlični Boštjan Križaj, Janez Praprotnik, Anita Veternik, Jure Kokalj in Primož Meglič iz 8.a, Martin Romih iz 8.b, Simona Seliškar, Simona Štrukelj, Maja Vester in Karolina Vlahovič iz 8.c, pa Katarina Šter in Barbara Veselinovič iz 8.d. Iz osnovne šole Križe so prišli Tanja Guzzi iz 8.a, Tjuš Aljančič, Peter Močnik, Andrej Uzar in Lenča Bodlaj iz 8.b, pa Anže Žepič in Monika Pangeršič iz 8.c. Sloves odličnjakov v osnovni šoli Zali rovt v Tržiču so potrdili Klemen Komac, Valerija Paškić, Nina Pazlar, Snežana Plavšić, Petra Stare, Alenka Meglič, Sladžana Stevanović, Monika Šimić, Maja Mali, Teja Nemc in Andreja Vešligaj. • **S. Saje**

Prometni in obalni režim ob Bohinjskem jezeru

Obiskovalci bodo plačevali nadomestilo

Bohinjska Bistrica - Kot smo že poročali, je občinski svet na izredni seji v soboto sprejel odlok o prometnem in obalnem režimu na območju Bohinjskega jezera in določil nadomestila, ki naj bi jih od začetka julija do konca avgusta plačevali enodnevni obiskovalci in stacionarni gostje Bohinja.

Obiskovalcem bodo pri parkiranju osebnega vozila v prvi coni zaračunavali 800 tolarjev nadomestila, 1.200 tolarjev za kombi in 200 tolarjev za motor. Nadomestila v drugi coni parkirišč bodo za polovico nižja, za avtobuse pa bo nadomestilo 1.000 tolarjev. Gostje, ki bodo v Bohinju prespali vsaj enkrat in bodo plačali krajevno turistično takso, bodo lahko pridobili kartico "Gost Bohinja", ki jim bo ves čas dopusta omogočala neomejeno parkiranje za 1.600 tolarjev. Občani Bohinja in lastniki počitniških objektov bodo lahko zaprosili za letno dovolilnico. Občani bodo plačali 1.600 tolarjev za osebni avto, 2.400 tolarjev za kombi in 400 tolarjev za motor, "vikendaši" pa 8.000 tolarjev za osebni avtomobil, 12.000 tolarjev za kombi in 2.000 tolarjev za motor. Nadomestilo ni samo parkirnina, ampak med drugim tudi "vstopnica" za uporabo jezerske obale ter plačilo za čiščenje obale in sanitarij ter za odvoz smeti.

Za vožnjo po cesti Stara Fužina - Voje - Vogar - planina Blato bo treba plačati "cestnino", in sicer za vožnjo z osebnim vozilom 800 tolarjev, s kombijem 1.200, z motorjem 200 in s tovornjakom 1.500. Upravljalci planinskih koč bodo morali za letno dovolilnico plačati 80.000 tolarjev. • **C. Zaplotnik**

Socialdemokrati na Kofcah

Tržič, 16. junija - Tržiški odbor Socialdemokratske stranke Slovenije organizira to nedeljo, 18. junija 1995, srečanje članstva iz gorenjskih občin na Kofcah. Tam pričakujejo več kot 200 udeležencev, ki se bodo ob 10. uri udeležili maše pri kapelici pod planinsko kočo. Pri postajanki PD Tržič bo uro pozneje še priložnosti program. Sledil bo skupni pohod na Kladivo ali Veliki vrh, če bo to dopuščalo vreme. Popoldan pa bodo preživeli ob družabnem srečanju. • **S. Saje**

Telovadnica v Radovljici

Radovljica, 14. junija - V Radovljici je bila skupna seja odbora za varstvo okolja in urejanje prostora in odbora za šolstvo, šport, kulturo, zdravstvo in socialo pri občinskem odboru Socialdemokratske stranke Radovljica. Obravnavali so gradnjo telovadnice oziroma športne dvorane v okviru nove Gostinske šole v Radovljici. Izpostavljeno je bilo predvsem vprašanje neustrezne informiranosti potencialnih koristnikov in uporabnikov te dvorane predvsem z vidika obsega kot tudi opredelitve glede možne večnamenskosti te dvorane. Treba je ugotoviti interese tako na ravni regije in mesta kot tudi občanov, športnikov in športnih delavcev. Zato se stranka zavzema za sklic okrogle mize z vsemi, ki jih zadeva pomembna pridobitev, sporoča Zvone Prezelj. • **J.K.**

Praznik Žirovnice

Žirovnica, 15. junija - V okviru krajevnega praznika so se v Žirovnici že začele različne prireditve, ki se bodo zaključile ob koncu meseca. Tako so pripravili v kulturni dvorani na Breznici proslavo s kulturnim programom, v soboto, 17. junija, bo balinarska sekcija pri TVD Partizan organizirala balinarski turnir med vaškimi ekipami. V naslednjem tednu bodo pripravili učenci osnovne šole premiero dela Poslednja vojna njegovega veličanstva, taborniki bodo obiskali spominska obeležja, teniška sekcija TVD pa bo organizirala teniški turnir za pokal KS. V praznovanje se bo vključil tudi mešani oktet Svobode s koncertom in sodelovanjem ženskega okteta iz Brestanice. Ob koncu meseca bodo gasilci proslavili 100-letnico društva, skakalni klub pa 50-letnico svojega dela. • **D. S.**

Lešanski jubileji

Leše, 16. junija - Prebivalci naselja Leše v tržiški občini bodo v prihodnjih dneh počastili kar dva častitljiva jubileja. To nedeljo, 18. junija 1995, ob 17. uri se bo začela veselica z ansamblom Gorenjski muzikanti ob 95-letnici Gasilskega društva Leše in 100-letnici osnovne šole v Lešah. Istega dne ob 14. uri bo KS Leše pripravila pred domom družbenih organizacij tekmovanje v streljanju z lokostrelom, Športno društvo Brezje pa bo izvedlo turnir v šahu v Koči na Dobrči. Športno društvo Tenis iz Leš bo v domačem kraju organiziralo med 23. in 25. junijem tudi turnir v tenisu. Višek slavja bo prihodnjo nedeljo, 25. junija 1995, ko bo ob 14. uri proslava v šoli in odprtje razstave "Šola v 100 letih". • **S. Saje**

AKTUALNO

Veliko jeze ob plačilih komunalnih prispevkov

Graditelji - državi zlata jama

Cesarju, kar je cesarjevega, pravi država, ko od zasebnih graditeljev terja dva obilna prispevka: za spremembo namembnosti zemljišča in sorazmerni delež za komunalna vlaganja. A ne povsod: V Radovljici drugega prispevka sploh ne plačujejo, v Škofji Loki so ga zaračunavali le črnograditeljem.

Zasebni graditelji so se tako nekdaj kot danes zaradi dragih soglasij držali za glavo: soglasje za vodovodni in električni priključek, nakar je po svoje prišla tudi država. Državi je bilo vedno treba plačati odškodnino za spremembo namembnosti zemljišča, kjerkoli ste že gradili: ali na stavbnem zemljišču ali izven. Ta davek je po zakonu o kmetijskih zemljiščih odtekal za urejanje kmetijskih zemljišč.

Leta 1989 je izšel zakon o spremembah in dopolnitvah zakona o stavbnih zemljiščih, po katerem so terjali tudi plačilo "sorazmernega dela stroškov za pripravo in opremljanje stavbnega zemljišča". Se pravi: davek na komunalno infrastrukturo za pretekla vlaganja, ki so ga dolžni plačati vsi, ki imajo gradbeno dovoljenje.

Plantažni sadovnjak osmih starih tepk

Zdaj, ko se gradi le malo zasebnih hiš, v razcvetu pa je malo podjetništvo in obrtništvo, so ob teh prispevkih vzkipeli predvsem obrtniki, ki gradijo ali povečujejo svoje prostore. Vzkipeli so jeseniški obrtniki ter navedli naslednje primere, ki so nam lahko za ilustracijo, za kakšne stotisoče tolarjev in milijone pravzaprav gre!

Obrtnik bi za dograditev objekta v izmeri 50 kvadratnih metrov moral plačati naslednje prispevke: vodovodni prispevek 800 tisoč tolarjev, kanalščina 800 tisoč tolarjev, sorazmerni delež 880 tisoč tolarjev, za vsa dosedanja soglasja, kot so sprememba namembnosti in druga, pa je že plačal 750 tisoč tolarjev. Izredno visok je torej ta sorazmerni delež za pretekla komunalna vlaganja.

Ali: obrtnica je za izgradnjo delavnice v izmeri 240 kvadratnih metrov prejela obračun sorazmernega deleža v višini 2 milijona 400 tisoč tolarjev!

Ali: za trgovino z živili v izmeri 60 kvadratnih metrov je stalo elektro soglasje 478 tisoč tolarjev, lastnik pa je moral za vsa soglasja pred začetkom gradnje plačati milijon 400 tisoč tolarjev!

In taki so finančni zalogaji za začetnike, ki so vsi odstopili od gradnje: sprememba namembnosti iz pomožnega prostora v delavnico v velikosti 40 kvadratnih metrov je bila izračunana v višini 650 tisoč tolarjev, sprememba namembnosti iz lope v delavnico, veliko 22 kvadratnih metrov - višina 220 tisoč tolarjev, sprememba namembnosti iz plantažnega sadovnjaka (pomeni 8 starih hrušk) v gradbeno parcelo za izgradnjo delavnice z domačo obrtjo v velikosti 200 kvadratnih metrov - višina prispevka milijon 950 tisoč tolarjev, sprememba namembnosti iz pomožnega prostora v trgovino v velikosti 35 kvadratnih metrov - višina 450 tisoč tolarjev!

Najdražja sta njiva in sadovnjak

Sprememba namembnosti je jasna: ko zidamo ali prizidujemo, spremenimo kulturo zemljišča, kar se nam potlej zaračunava po razredih ali katastrski kulturi: če smo pozidali njivo ali sadovnjak, bomo dobili točk, da bomo kar črni, malo manj nas bo sprememba namembnosti udarila po žepu, če bomo zazidali manj vredni barjanski travnik, plantažni sadovnjak, pašnik, gozd ali nerodovitno zemljo.

V našem primeru, ko naj bi investitor za spremembo namembnosti iz plantažnega sadovnjaka, za katerega trdi, da mu na njem rastejo le stare tepke, in da o kakšni plantaži ni govora, plačal kar okoli 2 milijona tolarjev, je delna rešitev edina ta, da stopi do geodetske uprave in mu na licu mesta ugotovijo dejansko stanje. Tako bo padel v nižjo kategorijo in manj plačal. Za primere pa, ko bi ga uvrstili v nižjo kategorijo, v resnici pa bo pozidal prvorazredno zemljo, pa svetujemo, naj bo vsak investitor kar - tiho!

Ne da bi ščuvali, ampak državi vsak nerad da, ne nazadnje pa ne vidimo radi, da se tako zbran denar takole razparcelira: le 30 odstotkov ostane občini, 15 odstotkov gre v republiški sklad za sofinanciranje, 55 odstotkov pa na ministrstvo za kmetijstvo. Vseskozi je kajpak namenjen za nadaljnje kmetijske izboljšave, kot so komasacije in drugo. To so kar veliki denarji, znatno večji kot naslednji prispevek, ki tudi buri: sorazmerni delež ali komunalni davek za pretekla vlaganja.

Bežimo z Jesenic v Radovljico, iz Kranja pa v Loko

Ko smo v gorenjskih občinah preverjali, ali je res, da sorazmernega deleža ali kar komunalnega davka za vlaganja v komunalno infrastrukturo ponekod sploh ne terjajo, smo ugotovili, da so bili najbolj velikodušni v **radovljiški občini,** kjer sorazmernega deleža do zdaj res niso zaračunavali. Ne se veseliti, kajti od zdaj naprej ga bodo! Zakaj ga niso prej, se ne ve natančno. Nekoliko manj velikodušni, a še zmeraj zelo dobrotljivi in prizanesljivi so bili tudi v nekdanji **škofjeloški občini,** kjer so sorazmerni delež zaračunavali le črnograditeljem, s 1. junijem pa ga bodo plačevali vsi! Do zdaj so odposlali le 30 odločb in posebnih reakcij še ni.

Torej je vendarle nekaj resnice v tem, kar pravijo obrtniki: bežimo iz jeseniške občine v radovljiško, gremo iz kranjske v škofjeloško! Seveda - če bi lahko prestavili objekt kot škatlico in ga vsidrali tja, kjer se nič ali malo manj plačuje.

Tržiška občina ga je začela terjati leta 1993. Tako kot vse druge občine je uvedla ustrezno zmanjšanje prispevka, kajti če bi ga zaračunavali po zakonu, bi dobili številke, zaradi katerih bi investitorje lahko kap ali bi jih res "ogulili do amena", kot nam je dejala neka radovljiška obrtnica. Povsod se sorazmerni delež plačuje od stopnje komunalne opremljenosti, od netto kvadrature, izračun se veže na odlok o povprečni gradbeni ceni stanovanja in na stroške komunalne opremljenosti... V Škofji Loki so nam povedali, da se vključuje tudi radij. Se pravi: če je priključek od gradbene parcele oddaljen manj kot 50 metrov, se šteje, da je, če pa več, pa ne.

Tržiška občina ima najnižjo gradbeno ceno in je tudi zato prispevek precej manjši. Znižanje, odvisno od gostote poseljenosti na hektar, je različno. V **Tržiču** je znižanje do 80 odstotkov, tudi v **Kranju** ga ne zaračunajo stoodstotno, najmanj pa 20 odstotkov od izračunanega zneska in največ 70 odstotkov. V **Škofji Loki** se zaračuna 50 odstotkov od izračunane cene za poslovne dejavnosti, 30 odstotkov za stanovanjske objekte in 10 odstotkov za športne objekte.

Ustrežljivi predsedniki krajevnih skupnosti

Zakaj znižanje? Upoštevajo, da je vsak v preteklosti vendarle, kaj vložil v infrastrukturo. Res ni pošteno, da bi prispevek v celoti plačali, kam pa pridemo! Vso telefonijo, recimo, so ljudje zgradili sami, zdaj naj jim pa država to še zaračuna!

V starih časih so se nekateri imenitno znašli: če so imeli račune za pretekla vlaganja, so jih predložili in so bili lahko gladko oproščeni teh dajatev. Dogajalo se je, da je kakšen ustrežljivi predsednik krajevne skupnosti spisal priporočilo, da je investitor še in še vložil v komunalno infrastrukturo, pa mu prispevka ni bilo treba plačati! In so na občinah rekli: no, takega subjektivizma in protekcij pa ne več in so šli v pavšalne oprostitve vseh! Odtod ta znižanja od zaračunane cene po zakonu!

Če pravimo, da imajo v Tržiču oprostitve od 70 do 80 odstotkov, poglejmo, koliko prispevek znaša v posameznem primeru: za hišo v Žiganji vasi 269 tisoč tolarjev, za hišo s krojaško delavnico v komunalno bolj opremljeni Bistrici 363 tisoč tolarjev, za prizidek v Bistrici 71 tisoč tolarjev, za adaptacijo proizvodne hale 134 tisoč tolarjev, Gradbinec je plačal 225 tisoč tolarjev za nova stanovanja in tako dalje. A ne pozabimo: v Tržiču gre za najnižje cene in za 80-odstotno znižanje - kaj šele bi bilo, ko bi zaračunavali stoodstotno in kaj šele, ko bi vzeli občino z najvišjimi prispevki!

In še to: pri sorazmernem deležu gre za povečanje odjemne moči, povečanje zmogljivosti, saj investitor - resnici na ljubo - s svojo investicijo vendarle vpliva na komunalno infrastrukturo. Če bo ponovno prizidaval, bo seveda plačal le nove zmogljivosti in tako rekoč nove obremenitve komunalne infrastrukture.

Ti prispevki so romali v sklad stavbnih zemljišč, zdaj bodo prihodek občin. Iluzija je misliti, da se jim bodo občine odpovedale ali na oprostitvi tega prispevka gradile, recimo, svojo politiko spodbujanja obrtništva. Tako bo še naprej veliko slabe volje in jeze, ki pa bi jo lahko omilili, ko bi investitorji zasebnih hiš ali obrtnih delavnic vedeli, za kaj konkretno gre ta prispevek! Občina bi morala imeti načrte, plačnikom bi morala povedati, za katero komunalijo so plačali in do kdaj bo projekt uresničen.

Tolažba bi bila slaba, a vendarle bi se ustvaril vsaj videz, da so denarji namenjeni za konkretni projekt, ne pa da odplahni v neke kanale nekega komunalnega opremljanja.

Tako pa še vedno ostane grenak občutek: cesarju, kar je cesarjevega in ne vprašaj, zakaj! Za mlade družine, ki gradijo hišo, za podjetnike začetnike, ki jim država ne namenja ne kreditov in olajšav, kaj šele nepovratnih sredstev, so ti zneski enormni in marsikoga res ogulijo do kože. • **D. Sedej**

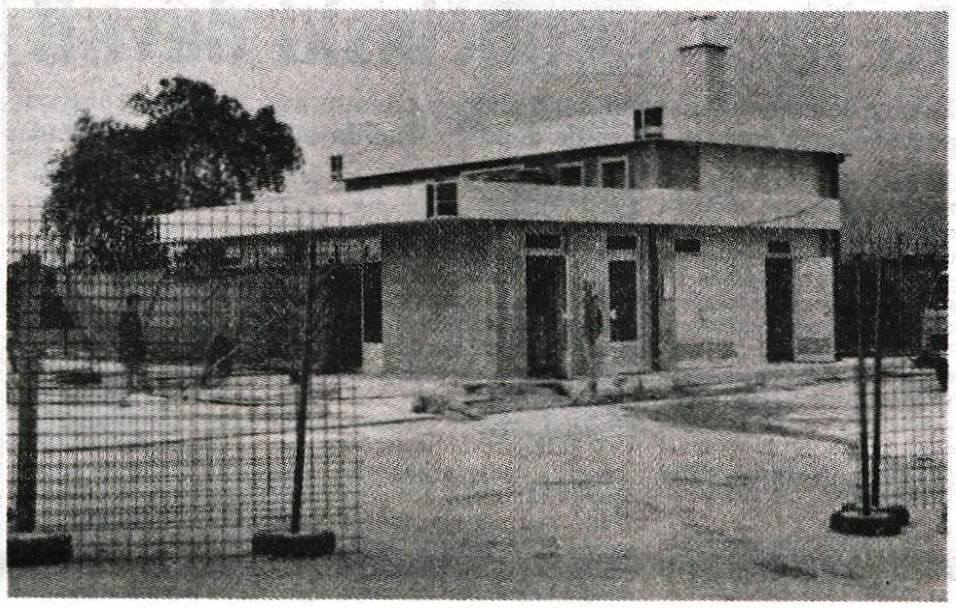

Komunalni davek ob gradnji plačujejo vsi: tako zasebniki kot firme.

Velik vpis na zdravstveni šoli

Medicinske sestre bežijo v druge poklice

Čeprav zdravstvene šole ne bi omejevale vpisa, bolnišnice medicinskih sester ne bi dobile, saj jim zdravstvena šola omogoča študij na domala vseh fakultetah, zaposlijo pa se lahko v različnih poklicih. Nekatere odhajajo v bolje plačano službo v Celovec.

Jesenice, 15. junija - Štiriletna zdravstvena šola na Jesenicah je edina zdravstvena šola na Gorenjskem. Letos jo je v devetih oddelkih obiskovalo 252 dijakinj iz vseh nekdanjih petih gorenjskih občin. Zdravstveno šolo so posodobili, nimajo pa še vse opreme, kajti od predvidene vsote 90 milijonov tolarjev so jih dobili le 10 milijonov.

Medtem ko za šolo, ki izobražuje tehnične poklice, sploh ni zanimanja, je vpis v v zdravstveno šolo že nekaj let izreden, saj vseh ne morejo sprejeti. Zakaj? Zato, ker po končanem šolanju dijakinje lahko nadaljujejo šolanje na domala vseh fakultetah in visokih šolah. Zanimivo je, da šolanje najkasneje avgusta zaključijo prav vse dijakinje.

Ko si pridobijo izobrazbo zdravstvenega tehnika, se jih veliko res odloči za nadaljnji študij, a ne le na višjih zdravstvenih šolah, ampak si izbira tudi druge usmeritve. Opravljen zaključni izpit na zdravstveni šoli jim to omogoča, ker so imeli na šoli vsaj tri splošno izobraževalne predmete.

Ko se na eni strani odločajo za nadaljnji študij na različnih fakultetah, se tiste, ki se nameravajo po srednji šoli takoj zaposliti, nikakor ne odločajo za delo v bolnišnicah ali zdravstvenih zavodih, kakor bi pričakovali. Delo v bolnišnicah je preslabo plačano in pretežko, medicinske sestre delajo ob sobotah, nedeljah, praznikih, ponoči, zato iz srednje zdravstvene šole odhajajo bodisi v vrtce, kjer zaposlujejo medicinske sestre, se odločajo za storitvene dejavnosti, za zasebno obrt, kot so kozmetičarke, fizioterapevtke in sorodni poklici, nekatere so celo trgovke. Kar nekaj jih privabi zadovoljivo plačano delo medicinske sestre v tujini, v Celovcu, kjer, recimo, medicinska sestra z znanjem nemščine dobi na mesec 15 tisoč avstrijskih šilingov plače. Nobene problem pa ni, da ji tuji delodajalec ne bi nudil ugodnih kreditov: slovenski medicinski sestri, ki dela v Celovcu, delodajalci brez zadržkov kupijo stanovanje na Gorenjskem. Vsakdanja vožnja na delo do Celovca in nazaj pa zaradi dobrih prometnih povezav za mlado sestro spet ni nobena težava.

Samo v naše bolnice nikar - si pravijo medicinske sestre in iz srednje šole odhajajo kamorkoli že. Bolnišnice torej ne nagrajujejo dovolj in medicinskega kadra ne bodo dobile, čeprav šole ne bi omejevale vpisa. Bolnišnice sicer razpisujejo štipendije, na voljo so republiške štipendije in oboje niti niso tako majhne, a jih nihče noče.

V jeseniško zdravstveno šolo se je letos vpisalo 77 dijakinj, vzeli pa jih bodo 60. Po pravilniku bodo prvem krogu izbrali 54 dijakinj, v drugem pa še šest med tistimi, ki so že odpadle in tistimi, ki se bodo prijavile iz drugih šol. In čeprav bi vse vpisali, bi bile na koncu šolskega leta bolnišnice spet brez zdravstvenega kadra. Morda bi se zaposlile le v zdravstvenem domu, kjer delo ni tako naporno in težko, niti ne delajo ob sobotah in nedeljah, zato tudi sestre iz zdravstvenih domov ne bežijo. In še ena ilustracija: ko na zdravstveni šoli razpišejo delovno mesto za učitelja praktičnega pouka, že vnaprej vedo: prijavila se bo medicinska sestra iz bolnišnice!

Vse slovenske bolnišnice bodo še vnaprej brez medicinskih sester in nobena druga politika se ne bo obnesla kot le tista, da se takoj uvede boljše nagrajevanje sester, ki delajo v bolnišnicah. • **D. Sedej**

REPORTAŽA

Zaključni šolski izlet begunskih otrok

Gremo v Gardaland...

V torek se je izpolnila tiha želja begunskih šolarjev iz Bosne, ki so svoje začasno zatočišče pred vojno vihro našli na Gorenjskem.

Društvo Mostovi je s pomočjo našega časopisa v zabaviščni park Gardaland odpeljalo 123 osnovnošolcev, ki obiskujejo Osnovno šolo za begunce v Kranju ali pa so jo obiskovali lani ter 7 srednješolcev, ki si znanje nabirajo v slovenskih srednjih šolah.

V torek zjutraj je bilo pred Gimnazijo v Kranju zelo živahno. Z begunskimi šolarji smo se s tremi avtobusi odpeljali proti jezeru Garda, točneje v zabaviščni park Gardaland. Ob prihodu nas je čakalo manjše neprijetno presenečenje - dež. Par kapljic, ki so mimogrede postale pravi naliv, pa seveda niso mogli skisati dobre volje, ki smo jo v zares zares veliki meri pripeljali s sabo. Ker pa za vsakim dežjem posije sonce, tudi tokrat je bilo temu tako, se je izlet končal mnogo lepše, kot se je začel. Mokre glave, hlače in majice je kmalu posušilo toplo sonce, tako da je vožja s čolni po reki Kolorado, pa ogled parka z žičnico, obisk 'Afrike' ter drugih zanimivosti res postalo veliko uživanje. Vsaj tako sta povedala Mirvet in Slavica. Oba sta bila v Gardalandu prvič. Mirvetu je bil najbolj všeč vlak smrti Magic mountain. Na njem ga je bilo sicer malo strah, vendar je kljub temu zelo užival. Izlet mu je bilo zelo všeč, le vreme ni bilo tako, kot bi moralo biti. Slavica se je peljala z žičnico okrog parka, obiskala je 'Afriko'. Vlak smrti je tokrat izpustila, saj jo je bilo ob pogledu nas vse ovinke, zavoje in obrate kar malo strah. Tudi ona je bila tokrat prvič v Gardalandu, prav vse v parku pa ji je bilo zelo všeč. Kot vsi bi tudi ona še kdaj rada obiskala ta zabaviščni park.

Mirvet

Slavica

V imenu Društva Mostovi se zahvaljujem ČP Gorenjski glas in Komisariatu Združenih narodov za begunce (UNHCR), kakor tudi vsem ostalim, (TELEKOM Kranj, PETROL Kranj, PEKARNA Kranj VINOJUG Šenčur, Trgovina LIPA Kranj ter vsem, ki sem jih v naštevanju nehote izpustila), ki so s svojimi denarnimi in drugimi prispevki omogočili izvedbo izleta. • **Nataša Kus**

Urice v Gardalandu so vsem kar prehitro minile, slovo od zabaviščnega parka je bilo za vsakogar kar težko, prav vsakdo pa si je zaželel, da bi lahko ob letu še enkrat obiskal zelenega zmajčka v parku Gardaland. • **U. Špehar**

Mali slikarji v vrtcu Kekec

Otroci se igrajo z barvami

Kranj, 15. junija - Otroci se zelo radi likovno izražajo. Jeseni so zato v kranjskem vrtcu Kekec kot dodatno dejavnost ponudili likovni krožek, za katerega se je odločilo kar 23 otrok. Mentorica Milena Zupan je z njimi ob koncu leta priredila razstavo, ki so jo poimenovali "V svetu barv".

Pri likovnem snovanju so otroci iz vrtcev letos namreč dali poudarek barvam. "Okrog nas je vse tako črno, mi pa želimo živeti v veselem, barvitem svetu," nam je povedala vzgojiteljica Milena Zupan. "Zato smo se letos pri likovnem krožku igrali z barvami. Otroci so za svoje slike izbirali pretežno tople barve, saj so tudi sami zelo topli, hladne pa le v primerih, ko so poudarjali tople. V našo delavnico smo povabili tudi slikarja Vinka Hlebša, ki je otrokom na prisrčen način znal povedati, kako naj se igrajo z barvami in kako naj ujamejo ritem slike. Tistim, ki so bili prepričani, da ne znajo slikati, je razblinil njihov strah in jih spodbudil, da so se pogumno izrazili v sliki. Prav vidim, kako piha veter in pozibava veje, je dejal ob neki sliki, ki predstavlja vrbe v vetru. Slikar nosi barve v srcu in dovoljeno mu je, da stvari vidi drugače kot navadni ljudje in jih tako tudi naslika.

Motiv z razstave malih slikarjev iz vrtca Kekec.

Izdelke naših otrok je pohvalil kot zelo lepe, češ da otroci znajo veliko lepše uskladiti barve kot odrasli. Žal mu je bilo, da naše razstave nismo dali na ogled še kam drugam, ne le v vrtec. Sicer pa so te barvite slike zelo poživile naše tesne vrtčevske prostore. Poleg njih razstavljamo tudi majice, ki so jih otroci živahno poslikali s tekstilnimi barvami, po razstavi pa bodo vsak svojo odnesli domov."

Nekateri otroci so resnično likovno nadarjeni, pravi mentorica, zato staršem predlaga, naj ne pustijo, da njihov talent zamre. Tudi sama si bo prizadevala to ustvarjalnost gojiti še naprej. Morda bo prihodnje leto prisluhnila predlogu Vinka Hlebša, naj se otroci poskusijo še v portretiranju. Zanimivo bo videti, da otroci pri risanju portretov vidijo zlasti pozitivne lastnosti in značilnosti portretiranca. • **D.Ž., foto: G. Šinik**

Na podlagi nalog iz 9. člena Statuta Občine Bohinj (Uradni vestnik Gorenjske št. 5/95) in na podlagi 24. člena Odloka o prometnem in obalnem režimu na območju Bohinjskega jezera Občina Bohinj objavlja

JAVNI RAZPIS

Za izvajanje režima prometa in parkiranja, ki ga določa Odlok o prometnem in obalnem režimu na območju Bohinjskega jezera.

Predmet razpisa:

Izvajanje režima prometa in parkiranja na območju Bohinjskega jezera v skladu z zgoraj navedenim odlokom.

Občina Bohinj bo za izvajanje režima prometa in parkiranja podelila koncesijo. Koncesija se podeli najboljšemu ponudniku, s katerim Občina Bohinj sklene koncesijsko pogodbo.

Koncesija se podeli ponudniku, ki izpolnjuje naslednje pogoje:

- da je pravna oseba, ki ima sedež na območju R Slovenije;
- da izpolnjuje organizacijske, kadrovske in tehnine pogoje, ki so potrebni za izvrševanje koncesije.

S koncesijsko pogodbo koncesionar prevzame obveznosti navedene v 27. členu Odloka o prometnem in obalnem režimu na območju Bohinjskega jezera.

ROK ZA PRIJAVO 23. 6. 1995.

Javno odpiranje ponudb bo dne 24. 6. 1995 ob 10.00 uri v sejni sobi Občine Bohinj.

Prijavnice in informacije: Občina Bohinj, Triglavska c. 35, 64264 Bohinjska Bistrica, tel.: (064) 721-458, fax (064) 721-458.

Peter Hawlina, nekdanji škofjeloški župan

Mimo Škofje Loke le pod zemljo!

Reševanje posamičnih vprašanj ne vodi k pravim rešitvam, zlasti pri prometu ne. Škofja Loka se mora rešiti tranzita.

Lipica, 15. junija - Ko smo obiskali Petra Hawlino na domu v Lipici, smo ga zatekli na lepi trati pred hišo, ravno pri lovljenju ene od dveh koz, ki je izpulila količek, na katerega je bila privezana, in se "veselo" lotila rož na gredici ob robu. Namesto hiša, bi bilo veliko bolje reči domačija, v najboljšem pomenu te besede, ki ni nikdar prazna, ne samo zaradi devetih Hawlinovih otrok, pač pa tudi njihove druščine in obiskov, ki so vedno pri njih.

Kaj počne nekdanji škofjeloški župan in prvi lani najpopularnejši Gorenjec?

"Kot vidite koze pase! No, hodi seveda tudi v službo, predvsem pa mu zmanjkuje časa za vse tisto, kar bi rad počel. Predvsem bi rad kaj prebral, pa časa za knjigo ne najdem. Še v časopisih poiščem samo najnujnejše informacije.

Sicer pa lahko rečem, da se je v štirih letih, ko sem županoval, marsikaj spremenilo. V moji službi (Intertrade op.p.), smo nekoč bili jugo firma, medtem pa smo izgubili jugotrg in zastopstvo IBM se je osamosvojilo. Trenutno se ukvarjam s ponudbo informatike za

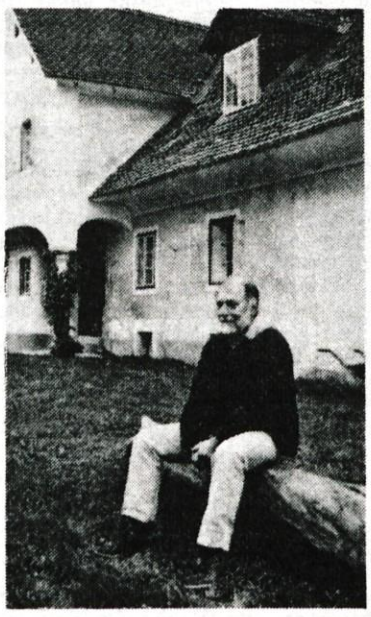

državno in lokalno upravo, pri čemer nisem z našimi napori, da se to res uveljavi, najbolj zadovoljen."

Pravkar je minilo leto, odkar ste se poslovili od položaja predsednika občinske skupščine. Kako lahko sedaj ocenite to obdobje?

"To je bilo vsekakor zanimivo obdobje. Napraviti se ni dalo nič, kar sem ugotavljal in zapisal že takrat. Predvsem pa sem se lotil tega povsem brez izkušenj. Sicer bi nekatere zadeve precej drugače zastavil. To velja tako za delo v sami občinski skupščini, kot sicer tudi širše. Prepozno sem spoznal nujnost, da bi odnose in relacije z izvršnim svetom spremenil. Pokazalo se je kot nevzdržno, da so predsednik izvršnega sveta in člani sveta tudi delegati, enako velja tudi za vse tisto, kar so počeli v skupščini. Resnično mislim, da to ni bilo primerno."

V novem občinskem svetu sta se oblikovali dve struji: ena, ki hoče najprej generalne rešitve, ter druga, ki nadaljuje prakso reševanja posamičnih vprašanj. Zelo značilen primer za to so bili različni pogledi na lokacijo knjižnice. Kako to komentirate, in kako bi zastavili vi, če bi še vodili občino?

"Seveda bi zahteval pristop prvih, kar sem želel tudi na začetku svojega mandata, vendar mi izvršni svet v takem pristopu ni sledil. Do kulturnega centra v Škofji Loki sem sicer skeptičen, saj je kar nekaj dvoran v mestu neizkoriščenih. Sedanja lokacija knjižnice je skoraj idealna, zato sem bil odločen zagovornik, da se dogradi objekt, ki ga knjižnica že uporablja. Mestno jedro sicer potrebuje poživitev, vendar je potrebno za to ustvariti tudi nekatere nujne pogoje, kot je npr. promet in parkiranje, če ne, je vse zaman."

Znano je, da ste bili zagovornik predvsem reševanja škofjeloškega tranzita in parkiranja pod zemljo - pod mestom. Še vedno mislite, da so to za gordijski vozel škofjeloškega prometa primerne rešitve?

"Vrsta konkretnih izkušenj, npr. propadla gostilna Homan, potrjujejo, da brez dostopnosti z vozili, ni obiska. Da si je stroka ob naraščajočem prometu zatiskala oči, je zame, ne samo nesposobnost, pač pa navaden kriminal, zločin nad krajem in njegovimi ljudmi. Čas bo potrdil, da poljanska obvoznica rešuje le pol tranzita, mesto pa se ga mora rešiti v celoti. Hoteli ali ne, bomo morali prej ali slej spoznati, da je rešitev tega pod zemljo, žal pa npr. gradnja nove bencinske črpalke nad Sušico, pomeni zapravljanje idealnega prostora za vstop pod zemljo. Tudi to je primer reševanja posamičnih vprašanj brez strategije."

Bi bili še enkrat župan?

"Zakaj pa ne! Vendar bi zastavil drugače in sprejel to funkcijo le pod določenimi pogoji. Med njimi bi bila zagotovo najpomembnejša zahteva ta, da si lahko sam izbral sodelavce, in tiste, ki ne delajo, lahko zamenjal, ali vsaj ukrepal pri njihovih plačah." • **Š. Žargi**

Urbaniste na natezalnico!

Peter Hawlina ni bil znan le kot škofjeloški župan, pač pa s svojimi stališči, nenazadnje tudi "odstopom", zlasti pa načinom, kako jih je znal povedati, kot precej hudomušen mož. Tudi pri našen tokratnem pogovoru se svoji tradiciji ni izneveril: trdi, da je Škofja Loka izgubila svojo potenco, ko so podrli grajski stolp, ki je krasil Loški grad, in torej ni bil le tovrstni škofjeloški ponos. Zato se vsekakor zavzema za to, da se stolp ponovno pozida, da se restavrirajo zloglasne ječe in naprave, ki so bile v njem, meni pa tudi, da bi jih pri nekaterih kazalo tudi preizkusiti. Na katerega posameznika je pri tem mislil, bodo bralci že sami ugotovili, vsekakor pa je med tega potrebne prištel doslej neuspešne urejevalce prostora. Sicer pa bi našli pri branju Tavčarja še marsikaj poučnega, je še dodal...

KULTURNI KOLEDAR

KRANJ - V galeriji Mestne hiše je na ogled retrospektivna razstava akad. slikarja ***Milana Batiste*** z naslovom Jedkanice. V galeriji Prešernove hiše je na ogled razstava ***Odkrijmo našo deželo - kulturnozgodovinske znamenitosti v Kranju in okolici.*** V galeriji Bevisa je odprta razstava slikarjev ***Lojzeta Spacala, Jožeta Ciuhe, Andreja Jemca in kiparja Draga Tršarja,*** ki so bili predstavljeni na ženevskem sejmu Evrop'art. V Mali galeriji Likovnega društva Kranj razstavlja italijanski slikar ***Mario d'Anne.*** V galeriji Pungert so na ogled slike nastale v likovni koloniji ***Premantura 94.*** V kavarni Bon ami razstavlja slike ***Vinko Tušek.***

BLED - V hotelu Astoria razstavlja slikar ***Izidor Jalovec.***

TRŽIČ - V prostorih A-banke je na ogled razstava ***Za številkami smo bili tudi ljudje.***

KNJIGE ZA BOSNO

Zavod za odprto družbo Slovenija je sprožil pobudo, s katero naj bi ljudem v Bosni in Hercegovini poslali knjige in časopise.

V kratkem bo namreč v Sarajevu odprta knjižnica in čitalnica. Potrebujejo predvsem visokošolsko literaturo, knjige in časopise s področja humanistike in družboslovja in vse druge kvalitetne publikacije. Knjige so lahko v slovenskem, bosanskem ali kateremkoli drugem jeziku.

Zbrane knjige bodo sodelavci Zavoda za odprto družbo poslali v Split oziroma Mostar sodelavcem OSF BiH. Posamezniki in organizacije, ki želijo podariti knjige, naj jih pošljejo ali prinesejo na naslov fondacije Open Society Institute Slovenia - Zavod za odprto družbo Slovenija, Miklošičeva 13, Ljubljana. Za večje količine podarjenih knjig (več kot dvajset) pa je treba obvestiti po telefonu 061/302-912, 312-175 ali po faksu 061/312-139. Imena darovalcev bo fondacija po končani akciji objavila. • **L.M.**

KONCERT ORKESTRA CARNIUM

Kranj - V župnijski cerkvi bo jutri, v soboto, ob 20. uri koncert Komornega orkestra Carnium pod vodstvom dirigenta Petra Škrjanca.

Tokratni glasbeni dogodek bo nekaj posebnega. V program je namreč orkester uvrstil Bachov koncert za čembalo in orkester v f- molu, ki se običajno izvaja na klavir. Tokrat pa bodo poslušalci prvikrat v Sloveniji poslušali izvedbo, kot si jo je zamislil skladatelj. Na čembalo bo igral solist Jan Bratož iz razreda prof. Janeza Lovšeta na Srednji glasbeni šoli v Ljubljani. Mladi glasbenik je bil letos na slovenskem državnem glasbenem tekmovanju klavurskih solistov tretji, pred dvema letoma pa je na enakem tekmovanju prejel prvo nagrado. Za tokratni nastop s čembalom je solista pripravila prof. Nedka Petkova.

Koncert sodi vsekakor tudi v program predstavljanja mladih glasbenih talentov, s katerim ima orkester Carnium že kar nekaj tradicije.

V koncertnem programu so še dela Corellija, Mozarta in Griega. Štirinajstčlanski orkester, ki bo letos jeseni s slavnostnim koncertom proslavil petletnico svojega obstoja, bo sobotni koncert s podobnim programom ponovil tudi konec meseca na Brdu pri Kranju. • **Lea Mencinger**

MED PREDMETNIM IN ABSTRAKTNIM

Najnovejša platna, ki jih na razstavi v **Likovnem razstavišču v Domžalah** predstavlja akad. slikarka **Klementina Golija** iz Kranja, lahko zatrdno vsebinsko opredelimo samo tako, da jim priznamo predmeten podtekst, ki jih odločilno zaznamuje po vsebinski plati, čeprav moramo vselej dodati, da slikarka svoja dela izgrajuje zgolj z likovnimi sredstvi, ki bolj sodijo v območje t. i. abstraktne likovne govorice. Če hočemo zagotovo dognati, kaj nam predstavljajo slike Klementine Golija, ki jih ne smemo zgolj preleteti z bežnim pogledom, saj terjajo pozornost in daljše opazovanje, bi morali natančno prisluhniti že pazljivo izbranim naslovom del in slikarkinih ciklusov (Onstran videza stvari, Podobe vid(e)nega) in seveda poskusiti dešifrirati vanje včasih vključene filozofske citate in pesniške verze, predvsem pa raztolmačiti množico nenavadnih oblik, vse od črtne risbe, barvnih polj itd., ki jih slikarka z okusom, rahločutno in estetsko domišljeno usklajuje v celoto. Področja,v kateirh bi lahko iskali izvor vsebine njenega slikarstva, so seveda še širša, saj Klementina Golija slikanje pojmuje predvsem kot odsev lastnega spoznavanja in razmišljanja o svetu.

Dvojnost ustvarjanja Klementine Golija, ki je diplomirala na "Accademia di Belle Arti di Brera" v Milanu in na ALU v Ljubljani dokončala podiplomski študij grafike in nato še slikarstva, pa se izkazuje še na druge načine. O njenem ustvarjanju je pisalo že več domačih likovnih kritikov, toda njihove interpretacije so si marsikdaj močno različne. Vsekakor pa se njihove misli ujemajo vsaj v nečem, namreč v trditvi, da je Klementina Golija poskusila v naš prostor vnesti nov način slikarskega razmišljanja, ki je plod prepleta na milanski akademiji pridobljenega znanja z aktualnimi likovnimi silnicami v domačem okolju. Med italijanske vplive nedvomno sodi nenavadna, mediteransko svetla barvitost, ki jo slikarka v zadnjem času še stopnjuje. Prav tej barvitosti tudi pripada pomembna vloga pri razbiranju simbolno ali metaforično zasnovanih motivov, ki opredeljujejo slike Klementine Golija. • **Damir Globočnik**

Pred novo gledališko sezono

SMEH - TODA DOBER

Kranj - V ponedeljek, 19. junija, se z vajami za komedijo Rayja Cooneyja To imamo v družini začenjajo v Prešernovem gledališču Kranj priprave na novo gledališko sezono.

Te dni (sinoči) so na odru spet imeli Cooneyjevo komedijo, uspešnico Zbeži od žene, to je bila že 155. ponovitev. Predstava je bila seveda razprodana kot že tolikokrat doslej. Ker ena od igralk v predstavi - Bernarda Omanova - trenutno nastopa v ljubljanski predstavi Štajerc v Ljubljani, predstave pač ni mogoče ponavljati tolikokrat, kot bi za komedije vneto občinstvo želelo. Prav gotovo pa se bo komedija igrala na kranjskem odru še v prihodnji sezoni.

Vprašanje pa je, koliko jo kani "zasenčiti" nov komad izpod peresa istega avtorja, ki je seveda uspešen tudi na londonskih odrskih deskah in ne le slovenskih.

"Kot otvoritveno predstavo nove sezone smo komedijo To imamo v družini izbrali ne le zato, ker gre za podoben vzorec situacijskega humorja, ki ga avtor izvrstno obvlada, pač pa, ker gre za delo, ki je po izvedbeni, režijski in igralski plati nekoliko zahtevnejše od sedanje uspešnice," je svoj izbor pojasnil umetniški vodja kranjskega gledališča Jože Logar. Komedijo bo režiral Marjan Bevk, med stalno igralsko zasedbo pa bo tudi nekaj znanih igralskih obrazov z ljubljanskih odrov.

Druga izbrana predstava novega gledališkega programa je Prevara dramatika Harolda Pinterja, ki so ga v Prešernovem gledališču že spoznali po njegovem Hišniku. Tokrat gre za povsem drugačno delo. Matija Logar ga je takole označil: "Gre za dialogizirano situacijo, ki jo gledalec prepoznava iz osebnih ali siceršnjih izkušenj prijetnega medsebojnega varanja brez večjih posledic. Vsekakor Prevara ni ne komedija ne tragedija, pač pa gledališki komad, ki bo s svojo komunikativnostjo in poudarkom na igralčevi vlogi vsekakor zanimiv gledališki dogodek. Režiral bo Zvone Šedlbauer.

Med najodmevnejšimi predstavami minule sezone je Lorcova drama Dom Bernarde Alba. Na sliki: Iva Zupančič in Štefka Drolc, foto: M. Fock

Ker se Prešernovo gledališče tudi v novi sezoni ni izognilo tradiciji, da med štirimi premierami predstavi tudi po eno delo iz slovenske dramatike, so tokrat izbrali Andreja Hienga in njegovo pred kakimi dvajsetimi leti prvikrat uprizorjeno dramo Izgubljeni sin. Takratna uprizoritev v ljubljanski Drami in tudi kasneje predstavljena na Sterijinem pozorju je vzbudila nemajhno pozornost. V Prešernovem gledališču bodo po dveh desetletjih zdaj že to vsekakor klasično dramo o razpadu družine in vzpostavitvi novih odnosov uprizorili z istim režiserjem Miletom Korunom, kar bo zanj vsekakor posebne vrste izziv. Kar pa zadeva avtorja, Hieng je pred desetletji v Prešernovem gledališču režiral, vendar pa ne takrat in tudi ne kdaj kasneje kakega njegovega dela še niso uprizorili.

Sezona v Prešernove gledališču sicer še ni povsem zaključena, saj bodo še ponavljali komedijo Kadar mačke ni doma. Brez dvoma pa sta se gledalcem najbolj vtisnili v spomin predstavi Dom Bernarde Alba in pa Zlata čeveljčka.

Nekaj sprememb se v novi sezoni obeta v stalni igralski sestavi Prešernovega gledališča. Igralka Tanja Dimitrievska je povabljena v Mestno gledališče ljubljansko, stalni angažma v Kranju pa je dobila Darja Reichman, ki se je kranjskemu občinstvu predstavila že v Zlatih čeveljčkih Dominika Smoleta.

Med predstavami za odrasle seveda ne bo manjkala tudi otroška. Matija Logar je napisal "nadaljevanje" Grimmove pravljice in jo naslovil R. Kapica, žaba..., igrico pa bo sam tudi režiral.

Izbran gostujoči program

Če je bilo morda v pretekli sezoni nekoliko manj sreče z gostujočimi predstavami drugih gledališč, saj predstave, ki so bile najbolj zanimive, niso bile dosegljive v nekaterih časovnih terminih. Na voljo pa so bile predstave, ki so morda bolj ustrezale široki gledljivosti, manj pa je bilo predstav za gledališke sladokusce. Program nove sezone z gostujočimi gledališči pa je zdaj že dogovorjen. Iz Primorskega dramskega gledališča bo za abonma gostovala najnovejša premiera, to sta dve Ionescovi enodejanki Plešasta pevka in Delirij. Mestno gledališče ljubljansko pa bo gostovalo s Partljičevim Štajercem v Ljubljani. Gre seveda za izmenjavo predstav, saj bo Prešernovo gledališče zato nastopilo tako v Novi Gorici kot v Ljubljani.

Gledalcem pa nameravajo ponuditi še kaj drugega kot le štiri premiere in dvoje gostujočih gledališč. Domala dogovorjeni so tudi nastopi Zijaha Sokolovića, ki stalno dela na Dunaju, saj je s svojim kabaretom pravzaprav na odru Prešernovega gledališča stopil še na druge slovenske odre. Prav gotovo pa bo uspelo pritegniti v Kranj tudi kakšno zanimivejšo predstavo iz drugih gledališč, ne da bi jo obenem še ponavljali za abonma. • **Lea Mencinger**

Statistika beleži 191 predstav in drugih prireditev v minuli sezoni. Gledalci, bilo jih je več kot 42.000, so si ogledali sedem predstav Prešernovega gledališča, sedemnajst pa je bilo iz drugih gledališč.

DRUGI KONCERT GROBLJE 1995

Groblje - Komorni orkester Domžale - Kamnik s solisti in dirigentom A. Spasićem.

V soboto zvečer so v grobeljski cerkvi nastopili stari znanci, morda edini izvajalci, ki so v Grobljah nastopali vseh 25 let - **Komorni orkester Domžale-Kamnik.** Vodi jih dirigent **Aleksandar Spasić,** tokrat pa so se jim pridružili še trije inštrumentalni solisti: flavtist **Matej Zupan,** violinist **Primož Novšak** in violist **Mile Kosi.**

V poletno-serenadno ubranem sporedu smo slišali glasbo skladateljev: L. Sorkočevića, J. J. Quantza, J. Haydna in W. A. Mozarta. Za ansambel, v katerem sodeluje vedno več zunanjih sodelavcev, substitutov, članov ljubljanskih orkestrov, lahko zapišemo, da po svoji kvaliteti muziciranja vedno bolj upada. Še najbolj kritična so nečista godala. Tako so kar dvoje koncertantnih del zgledno predstavili le že omenjeni solisti. Med prvimi je bil to po Sorkočevićevi Simfoniji št. 7 mladi flavtist, docent na ljubljanski Akademiji za glasbo M. Zupan. Njegova kvaliteta flavtnega zvoka in fraziranje sta bila spet zgledna. Njegovo klasicistično preigravanje Quantzovega parta v Koncertu za flavto in orkester v C-duru, št. 56 je bilo veliko več kot le-to. Po Haydnovi Simfoniji št. 49 pa sta s precej podobnimi kvalitetami nastopila še oba odlična godalca, oba stalno delujoča v tujini: violinist Novšak in violist Kosi sta z orkestrom in dirigentom Spasićem predstavila Mozartovo koncertantno simfonijo - Koncert za violino, violo in orkester v Es-duru. Odlična in bravurozna soigra obeh umetnikov je bila spet daleč nad igro spremljevalcev. • **F. K.**

Blaznikov večer v Škofji Loki

MONOGRAFIJA IN DRUGI TISKI

Škofja Loka - Blaznikov večer Muzejskega društva Škofja Loka v galeriji na Loškem gradu je bil v sredo zvečer v celoti posvečen izdajateljski dejavnosti društva.

Med tremi letošnjimi edicijami Muzejskega društva je vsekakor nekaj posebnega prenatis Krajepisno zgodovinske črtice Loka iz leta 1894, ki jo je avtor Franc Pokorn objavljal v nadaljevanjih v reviji Dom in svet. Gre pravzaprav za prvo "monografijo" o Loki, v kateri Pokorn - bil je duhovnik, zgodovinar in arhivar škofijskega arhiva, predstavlja zanimivo gradivo o Loki in med drugim tudi že napove, da bo mesto kot prvo dobilo elektriko. Ker je bilo gradivo objavljeno v reviji, zdaj ni moglo iziti kot faksimile, pač pa je bilo treba tekst na novo urediti in preurediti, česar se je lotil Alojzij Pavel Florjančič. Knjiga je izšla kot 4. zvezek Doneskov Muzejskega društva Škofja Loka, izid pa je finančno omogočila Območna obrtna zbornica Škofja Loka. Pokornov tekst, ki je zdaj prvič predstavljen v knjižni obliki, je posvečen obnovljeni Kašči, za katere obnovo je dala pred sedmimi leti prav škofjeloška obrtna zbornica. Naslovnico je izdelala slikarka Maja Šubic, knjiga pa je izšla v 1500 izvodih, med njimi je sto bibliofilskih, vezanih v platno in oštevilčenih.

Prenatis Pokornove Loke prihaja na knjižni trg prav v letu, ko gre obnova loške znamenitosti - Kašče na Lontrgu - h koncu. V Kašči bodo konec tega meseca odprli poslovalnico Nove Ljubljanske banke, medtem ko bodo v zgornjih galerijskih prostorih urejeno zbirko darovanih likovnih del Franceta Miheliča odprli 7. septembra letos - ob uradni otvoritvi Kašče.

Muzejsko društvo Škofja Loka se pač lahko pohvali z zbornikom, ki ga izdajajo že štirideset let - tako dolgo najbrž nobeno mesto pri nas. Sedanji urednik Loških razgledov Franc Podnar je na Blaznikovem večeru predstavil loški domoznanski zbornik, ki je začel izhajati leta 1954, še posebej pa tokratno 41. številko, v kateri je še posebej poudarjena stoletnica električne razsvetljave v Škofji Loki, izidu pa sta finančno pomagala škofjeloška občina in Šešir.

To temo, namreč obletnico električne razsvetljave obravnava tudi tretji zvezek Doneskov, v njem pa so poleg drugega v celoti objavljeni znanstveni prispevki s posvetovanja ob stoletnici električne razsvetljave v Škofji Loki. Izid je omogočil Elektro Gorenjske Kranj. Doslej je Muzejsko društvo izdalo štiri zvezke Doneskov - poleg letošnjih dveh, je prvi izšel leta 1988 o prenovi starega mestnega jedra Škofja Loka, drugi zvezek pa je bil lanski ponatis dela Pavleta Blaznika O cehih na Slovenskem. Kaže, da je bila odločitev društva, da v okviru Loških razgledov objavlja obsežnejše prispevke v seriji domoznanskih zvezkov z imenom Doneski, ime je po knjigi zgodovinarja Franceta Kosa - Doneski k zgodovini Škofje Loke in njenega okraja, 1894) vsekakor prava izbira.

Ob tem, da Pokornova monografija o Loki pravzaprav ni monografija, kot jo razumemo danes, je bilo na Blaznikovem večeru slišati tudi predlog, naj bi Škofja Loka enkrat vendar dobila tudi monografijo, kot jo poznajo že mnoga slovenska mesta in kraji. Če je sklepati po tem, da Muzejskemu društvu tako pri Loških razgledih kot tudi pri drugih tiskih, pogosto pomagajo loška podjetja - sponzorji, monografije ne bi smela biti prevelik zalogaj za Škofjo Loko. • **Lea Mencinger**

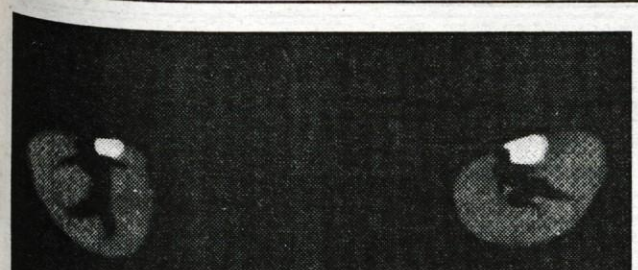

CATS

CELOVEC

od 20. maja do 1. julija 1995

Sejemska hala 3

Najprej sprehod po mestu, nakupovanje in uživanje, potem pa na musical CATS.

KLAGENFURT

Die vom Wörthersee

Tourismusinformation A-9010 Klagenfurt
Telefon 0463 537223 · Fax 0463 537295

SERVISNE STORITVE ZALOŽNIK, d.o.o.
Kokra 32 A
Zg. Jezersko

PONUDBA MESECA

Cenjene stranke obveščamo, da vam v mesecu juniju v poslovalnicah na Pokopališki 28, Kokrica (bivša pražarna) in v poslovalnici v Kokri 32 a, po zelo ugodni ceni nudimo verige za motorne žage korak 3/8, meče 18 col za motorne žage JONSERED in HUSQVARNA, pile za brušenje verig, olje za mazanje verig v embalaži po 1 l in 5 l, ter olje za vrtne kosilnice. Cene veljajo samo do 30. 6. 1995.
Poslovalnica na Pokopališki 28 na Kokrici je odprta od 8. do 12. in od 14. do 17. ure vsak dan, razen sobote.
PRIPOROČAMO SE VAM ZA OBISK.

CESTNO PODJETJE KRANJ p. o.
KRANJ, JEZERSKA C. 20 · TEL. 064 - 242 221 TELEFAX: 064 - 242 330

Cestno podjetje Kranj

objavlja prosto delovno mesto

OPRAVLJANJE ZAHTEVNIH KLJUČAVNIČARSKIH DEL

- 1 delavec

Pogoji: KV ključavničar, najmanj tri leta delovnih izkušenj, izpit iz varilne tehnike

Delovno razmerje bomo z izbranim kandidatom sklenili za nedoločen čas, s polnim delovnim časom in 2-mesečnim poskusnim delom.

Kandidati naj pošljejo pisne prijave z dokazili o izpolnjevanju pogojev v 8 dneh na naslov: Cestno podjetje Kranj, Jezerska cesta 20, Kranj.

Prijavljene kandidate bomo o izbiri obvestili v 30 dneh po preteku roka za prijavo.

Kokra Kranj TEKSTIL

Prešernova ulica 5, Kranj

Vam nudi:

- *mikro brušen poliester (Nemčija) - 1.785,60 SIT*
- *velika izbira vzorčastega bombaža - od 848,20 do 1.481,40 SIT*
- *oblačilni, enobarvni saten - 1.620,20 SIT*
- *platno v naravnih barvah - od 1.828,40 do 2.046,00 SIT*
- *domače in uvožene viskoze - od 1.283,40 do 2.122,30 SIT*
- *prava svila, ročno barvana (Turčija) od 3.682,40 do 5.673,00 SIT*
- *plise za krilo - 4.111,80 SIT*
- *sintetični sukanci Gutermann - 264,00 SIT*
- *kroji iz Burde - od 392,00 do 960,00 SIT*

Kokra Kranj TEKSTIL

SKOK

LOG ®

LOG, d.o.o., Sr. Bitnje 70, Žabnica

razpisuje delovno mesto

1. PRODAJALCA
2. PRODAJALCA PRIPRAVNIKA

Pogoj:
- srednješolska izobrazba trgovske smeri
- zaželene izkušnje elektro smeri
- sposobnost dela z računalnikom
- vozniški izpit B kategorije
- delovni čas je deljen

Vsa delovna mesta se razpisujejo za določen čas s štirimesečnim poskusnim delom.

Pisne prijave sprejemamo na gornji naslov.

Srednja kovinarska in cestnoprometna šola Škofja Loka, Podlubnik 1b, 64220 Škofja Loka

razpisuje prosti delovni mesti

UČITELJA SLOVENSKEGA JEZIKA

za poučevanje slovenskega jezika

Pogoji:
- visoka izobrazba iz slovenskega jezika in književnosti kot samostojne študijske skupine ali v dvopredmetni povezavi

in

UČITELJA ANGLEŠKEGA JEZIKA

za poučevanje angleščine

Pogoji:
- visoka izobrazba iz angleščine in književnosti ali visoka izobrazba na dvopredmetni študijski smeri in opravljen diplomski izpit iz angleškega jezika s književnostjo

Delovni mesti sta razpisani za nedoločen čas, s polnim delovnim časom. Poskusno delo 3 mesece. Začetek dela je začetek šolskega leta 1995/96.
Prijave z dokazili o izpolnjevanju pogojev sprejemamo 8 dni po objavi v časopisu. Prijave oddajte v tajništvu šole ali po pošti na naslov: Srednja kovinarska in cestnoprometna šola Škofja Loka, Podlubnik 1b, 64220 Škofja Loka.

Srednja gradbena šola
Kranj, Cankarjeva 2
64000 Kranj
Telefon: 064-221-621
Telefax: 064-221-631

vabi k vpisu

v Delovodsko šolo

za program Delovodja v gradbeništvu (V. stopnja), ki ga bomo začeli izvajati v šolskem letu 1995/96.

Izobraževanje poteka ob delu in traja 20 mesecev. Izobraževanje se zaključi z zaključnim izpitom.

Pogoji za vpis:
- končana triletna poklicna šola (kamnosek, pečar, zidar, tesar, slikopleskar, polagalec podov, stavbni steklar, dimnikar);
- najmanj 5 let delovnih izkušenj v poklicu

Več informacij dobite v tajništvu šole.

64000 KRANJ, Mirka Vadnova 11, p.p.
ETP - Elektrotehniško podjetje Kranj, p.o.

objavlja prosto delovno mesto

VODJA TRGOVINSKE DEJAVNOSTI

Pogoji:
- VII. ali VI. stopnja ekonomske, komercialne, elektro ali druge ustrezne smeri
- aktivno znanje nemškega ali angleškega jezika
- delovne izkušnje na tem področju
- poznavanje osnov računalništva

Prijave z dokazili o izpolnjevanju pogojev in s kratkim življenjepisom naj kandidati pošljejo v 8 dneh po objavi oglasa na naslov: ETP - Elektrotehniško podjetje Kranj, Mirka Vadnova 11, 64000 Kranj.

O izbiri bomo kandidate obvestili v 15 dneh od zaključenega roka za prijavo.

radio triglav 96 MHz

ZAVAROVALNICA - MARIBOR

P·A·N·T·A
PANTA con, d.o.o.
Zavarovalna agencija
Dunajska 101, Ljubljana
☎/fax: 061/16-85-376
Kidričeva 47, Kranj
☎/fax: 064/217-087

Smo pooblaščena zavarovalna agencija Zavarovalnice Maribor, d.d. Locirani smo v LJUBLJANI in v KRANJU. Z razvojem smo prišli tako daleč, da nas je postalo premalo, zato potrebujemo VAS

VODJO PRODAJNE MREŽE

za posamezno lokacijo

Ljudje Vas imajo radi, stiki in delo z ljudmi Vam niso tuji, znate jih motivirati, pritegniti, usklajevati njihove odnose med seboj in z Vami, imate organizatorsko žilico.

Poleg tega ste dinamični, samoiniciativni, polni idej, pripravljeni se učiti, izpopolnjevati in dopolnjevati svoje znanje o novih metodah v svetu in pri nas na področju izobraževanja in prodaje in le-te prenašati na svoje sodelavce.

Imate VI. ali VII. stopnjo izobrazbe tehnične ali ekonomske smeri, z željo po doseganju čim višjega strokovnega nivoja in nekaj prakse na področju trženja.

*ŽELIMO SI PRAV **VAS***

Čaka Vas zanimivo delovno mesto, v prijetnem delovnem ozračju, tako v LJUBLJANI kot v KRANJU. Če VAS zanima pošljite prošnjo z življenjepisom (rokopis) v roku 8 dni na naslov: ***PANTA con, d.o.o., Zavarovalna agencija,*** *Kidričeva 47, 64000 Kranj.*

MERKUR

Spremenjene telefonske številke
MERKURJEVIH PRODAJALN V KRANJU

Prodajalna **GLOBUS, Koroška c. 4**
• telefonska centrala: **224 201** • telefax: **223 860**
• oddelki z orodjem, elektromaterialom, barvami, akustiko, igračami, kolesi, urami: **224 050**
• oddelki z belo tehniko, kopalnicami, posodo, gostinsko opremo: **224 121**

Prodajalna **M ŠPORT, Gregorčičeva 8**
• telefonska številka: **223 808** • telefax: **222 492**

Cenjenim strankam in poslovnim partnerjem se zahvaljujemo za razumevanje. Vaš klic pričakujemo na novih telefonskih številkah.

TELING

Telekomunikacijski sistemi in storitve, Kranj

Vabilo k sodelovanju

Vas zanima delo v podjetju z večinskim tržnim deležem na področju zasebne telefonije? Naše podjetje ima ambiciozne načrte pri trženju novih telekomunikacijskih tehnologij ISDN. Delujemo v Sloveniji in na svetovnih trgih. Ker širimo dejavnost, iščemo nove sodelavce, ki jih mikajo novi izzivi in hočejo bolje izkoristiti svojo ustvarjalnost in znanje na področju tehnične podpore kupcem in trženja sodobnih ISDN telekomunikacijskih sistemov.

Ste inženir ali diplomirani inženir s področja telekomunikacij ali računalništva? Znate angleško, rusko ali nemško? Vaše pisne prijave z dokazili pričakujemo na naslovu:

Teling, Ljubljanska 24a, 64000Kranj
Dodatne informacije na telefonu: 064 27 3267

Vse, kar potrebujete za dobre komunikacije.

PAN

Je tudi pri vas varnost na psu?

Pokličite JANUS! Predstavili vam bomo najsodobnejše varnostne sisteme; alarmne naprave za protivlomno zaščito objektov, alarmne naprave za protivlomno zaščito avtomobilov, videonadzorne sisteme, videofone in domofone.

Cene niso pasje - nasprotno, **do 15.julija** ponujamo **10% počitniški popust**.

tel. 064 / 22 11 02

JANUS VARNOSTNI SISTEMI
Gregorčičeva 8, 64000 Kranj

REZULTATI ŽREBANJA NAGRADNE KRIŽANKE

FORTUNADOM

1. nagrada - bon v vrednosti 8.000.- SIT prejme BURJA ZDENKA, STRAHINJ 120, NAKLO
2. nagrado - bon v vrednosti 6.000.- SIT prejme KAVČIČ ZDENKA, ŠUTNA 27, ŽABNICA
3. nagrado - bon v vrednosti 4.000.- SIT prejme JUSTIN IVANKA, BREG 123, ŽIROVNICA

Izžrebali smo tudi 3 tolažilne nagrade in sicer bone v vrednosti **1.000.- SIT,** ki jih prejmejo: TJAŠA MEZGEC, T. DEŽMANA 6, Kranj; ANTON TOMAN, BREZJE 68/A, Brezje; LJUDMILA LAMPE, ŠORLIJEVA UL. 7, Kranj.

Vsem nagrajencem čestitamo - nagrade oz. obvestila o nagradi pa boste prejeli po pošti.

NEMOGOČE JE MOGOČE

AKCIJSKA PRODAJA

BTV-ELEKTRONIKA

VELENJE

Blagovnica FUŽINAR Jesenice
tel.: 064/81-952
Prodajalna OPREMA Mengeš
tel.: 061/737-006

BTV-VOYAGER 51 TTX

44.990,00 ZA GOTOVINO
47.359,00 za več čekov, kreditne kartice, potroš. kredit

BTV-VOYAGER 55 TTX

53.200,00 ZA GOTOVINO
56.000,00 za več čekov, kreditne kartice, potroš. kredit

BTV-ART LINE 63 ST TTX

87.390,00 ZA GOTOVINO
94.990,00 za več čekov, kreditne kartice, potroš. kredit

BTV-NIMBUS 71 TTX

82.790,00 ZA GOTOVINO
89.990,00 za več čekov, kreditne kartice, potroš. kredit

BTV-ART LINE 71 ST TTX

89.840,00 ZA GOTOVINO
97.652,00 za več čekov, kreditne kartice, potroš. kredit

CENE VELJAJO DO PRODAJE ZALOG!

KOVINOTEHNA

ZALOŽBA DRUŽINA ZA VAS

KAMNIŠKI KOLEDNIKI - SLOVENSKI ZVONOVI

KAMNIŠKI KOLEDNIKI - VAM VOŠMO NOVO LETO

Izdali smo dve kaseti Kamniških kolednikov (Rok Lap - bas, Janez Majcenovič - bariton, Tomaž Plahutnik - citre, tenor). Na prvi so stare ljudske nabožne pesmi in nekaj novejših skladb, na drugi pa adventne, božične in koledniške pesmi.
*Cena ene kasete je **945** SIT.*

DRUŽINA

NA PREPIHU ČASA

Mozaik misli priznanega tržaškega pisatelja o slovenski narodni, kulturni, državni in krščanski zavesti
350 strani, cena 2100 SIT

NAROČILNICA

Naročam
... izv. knjige: NA PREPIHU ČASA
... izv. kasete: Kamniški koledniki - Slovenski zvonovi
... izv. kasete: Kamniški koledniki - Vam vošmo novo leto
Ime in priimek: .....
Naslov: .....
Pošta: .....
Datum: ..... Podpis: .....

DRUŽINA d.o.o., Cankarjevo nabrežje 3, p.p.95, 61001 Ljubljana, tel.: 061/221-371, 12-56-411.

druga, dopolnjena izdaja

Alojzij Žibert POD MARIJINIM VARSTVOM

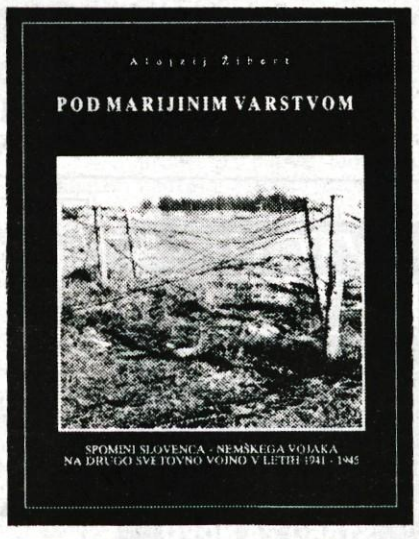

Knjiga je že izšla.

Knjiga je avtorjev pretresljiv opis usode prisilno mobiliziranega slovenskega fanta v redno nemško vojsko 1941 - 1945. Predgovor drugi, dopolnjeni izdaji spominov Alojzija Žiberta je napisal nadškof in metropolit dr. Alojzij Šuštar.
Naročite jo lahko po telefonu 064/223-111 ali s to naročilnico (knjigo boste do 30. junija 1995 prejeli po pošti):

NAROČILNICA

Naročam ..... izvod(ov) knjige
"POD MARIJINIM VARSTVOM" po ceni 3.800 SIT, ki jo bom plačal(a)
- v enem obroku 3.800 SIT
- v dveh obrokih po 1.900 SIT (ustrezno obkrožiti!)

Ime in priimek: .....
Ulica, hišna št., pošta: .....
Pošljite na: GORENJSKI GLAS, Zoisova 1, 64000 Kranj, tel. 064/223-111, fax: 064/222-917

Loka

Proizvodno, trgovsko in gostinsko podjetje, Kidričeva 54, Škofja Loka

NIŽJE CENE STANOVANJSKE OPREME

28 %
pri nakupu pohištva **Alples** in
25%
pri nakupu sedežnih garnitur
Nova oprema z gotovino.

DO KONCA JUNIJA

Loka PC Alples v Železnikih,
Loka BC v Medvodah,
Loka PC Alples v BTC, hala A,
v Ljubljani

UGODEN NAKUP JE PRI LOKI NAKUP

Sreča ima svojo številko!

POKLIČI ZADENI ☎ 090-75 00
Bogate nagrade
117 SIT/min

PRIJAVNICA

ZA 10. SPOMINSKI POHOD PARTIZANOV IN MLADIH NA TRIGLAV 14. IN 15. JULIJA 1995

Pri letošnjem jubilejnem pohodu sodelujejo tudi člani Združenja veteranov vojne za Slovenijo ter slovenskih častnikov.

Prijavnico izpolnite za vsako osebo posebej in z vsemi podatki in podpisom prijavljanca, prijav po seznamu ter ustnih ter telefonskih prijav ne sprejemamo. Z izpolnitvijo in podpisom prijavnice se prijavitelj zavezuje, da bo upošteval navodila in zahteve organizacijskega komiteja glede reda v Triglavskem parku ter potrjuje, da je zdravstveno in kondicijsko pripravljen za pohod. Pohoda se udeležuje na lastno odgovornost.

V primeru, da bo število prijavljenih presegalo razpoložljive zmogljivosti, bodo imeli prednost partizani z večkratno udeležbo na pohodu. Vsi prijavljenci bodo dobili pred pohodom navodila.

Prijavnico pošljite do 26. junija 1995 na naslov: ZDRUŽENJE BORCEV IN UDELEŽENCEV NOB LJUBLJANA-ŠIŠKA, Trg Prekomorskih brigad 1, 61107 LJUBLJANA.

ORGANIZACIJSKI KOMITE

PRIJAVNICA ZA 10. SPOMINSKI POHOD NA TRIGLAV

Priimek in ime, datum rojstva .....
.....
Naslov s pošt. št. .....
....., telefon .....
Naziv KO ZB .....
Pripadnik enote v NOB .....
Cilj pohoda: Kredarica ali Vodnikova koča (ustrezno podčrtaj)
Prenočitev v četrtek, 13. julija 1995: Šport hotel, Rudno polje, Vodnikova koča (ustrezno podčrtaj)
Prenočitev v petek, 14. julija 1995: Vodnikova koča, Kredarica (ustrezno podčrtaj)
Število pohodov, ki ste se jih udeležili .....
Datum: ..... Podpis: .....

Srednja lesarska šola
Kidričeva 59
Škofja Loka

objavlja naslednja delovna mesta:

1. UČITELJA MATEMATIKE
za poln in nedoločen čas

2. UČITELJA MATEMATIKE IN FIZIKE
za poln in nedoločen čas

3. UČITELJA SLOVENSKEGA JEZIKA
za poln in določen čas (nadomeščanje)

4. KNJIŽNIČARJA
za poln in določen čas

Pogoji za zasedbo mest so določeni z zakonom in vzgojnoizobraževalnimi programi, ki jih izvaja šola.

Prijave z opisom dosedanjega dela in vsemi dokazili pošljite na naš naslov v 8 dneh po objavi.
Nastop dela 1. septembra 1995.

Kandidati bodo o naši odločitvi obveščeni v 30 dneh po končanem roku objave.

OSNOVNA ŠOLA A. T. LINHARTA
RADOVLJICA, Kranjska c. 27

razpisuje delovno mesto

UČITELJA SLOVENSKEGA JEZIKA
za nedoločen delovni čas

UČITELJA SLOVENSKEGA JEZIKA
za nedoločen delovni čas s skrajšanim delovnim časom

UČITELJA TEHNIČNE VZGOJE
za nedoločen delovni čas

UČITELJA ANGLEŠKEGA JEZIKA
za nedoločen delovni čas

UČITELJA ANGLEŠKEGA JEZIKA
za določne delovni čas s skrajšanim delovnim časom - za šolsko leto 1995/96

UČITELJA RAČUNALNIŠTVA, TEČAJA PRVE POMOČI IN GOSPODINJSTVA
za nedoločen delovni čas

5 UČITELJEV RAZREDNEGA POUKA
za nedoločen delovni čas

2 UČITELJA RAZREDNEGA POUKA
za določen delovni čas - za šolsko leto 1995/96

UČITELJA RAZREDNEGA POUKA
za določen delovni čas - od 1. 9. 1995 do vrnitve delavke s porodniškega dopusta, predvidoma do konca leta 1995

Prijave z dokazili o izpolnjevanju pogojev pošljite na naslov šole 8 dni po objavi.

Razpis velja do zasedbe delovnih mest.

---

alples pohištvo

ORGANIZIRA

RAZPRODAJO OPUŠČENIH PROGRAMOV

(dnevne sobe, predsobe, garderobne omare, jogiji, sedežne garniture, stoli)

po ugodnih cenah

jutri, v soboto, 17. 6. 1995, od 7. do 10. ure v Alples pohištvu

ALPLES POHIŠTVO, d.o.o.
ČEŠNJICA 48A,
64228 ŽELEZNIKI

ZAVOD ZA KULTURO IN IZOBRAŽEVANJE
DELAVSKA UNIVERZA TRŽIČ

vabi v šol. letu 1995/96
k vpisu v naslednje izobraževalne programe:

- POSLOVNI SEKRETAR
verificiran 450-urni program za absolvente srednjih šol

- USPOSABLJANJE ZA VODENJE POSLOVANJA V MANJŠIH PODJETJIH
verificiran 410-urni program za absolvente srednjih šol

- DVOSTAVNO KNJIGOVODSTVO ZA PODJETNIKA POSAMEZNIKA
32 ur

- TEČAJ ZA VOZNIKE VILIČARJEV
70 ur praktičnega in teoretičnega pouka

- USPOSABLJANJE ZA ŽIVLJENJSKO USPEŠNOST ZA BREZPOSELNE
120 ur

- TEČAJI TUJIH JEZIKOV
(nemščina in angleščina za odrasle in otroke, slovenščina za Neslovence)

- ŠIVILJSKI TEČAJ
60 ur

- BARVANJE NA STEKLO
30 ur

Informacije o programih dobite na telef. številki 51-155 ali osebno pri g. Hedi Šivic na Delavski univerzi, Šolska ulica 2, Tržič.

Tulipan
Lesce. tel.: 064 715 416

Gostišče

Vsako nedejo od 18. junija dalje
Polka pred kosilom
od 11h do 13h
s priznanimi ansambli narodne zabavne glasbe **v živo**
Nedeljski menu za samo 850 sit

VOLKSBANK BOROVLJE
Hauptplatz 6 / Glavni trg 6
Tel.: 00 43 42 27 - 37 56 - 18 ali 00 43 42 27 - 37 56 - 12
Poslovalnica Ljubelj (v stavbi carine)
odprto od 12. do 19. ure, tel.: 00 43 42 27 - 62 01

VAŠ NAJBLIŽJI BANČNI SERVIS V AVSTRIJI

Vloge obrestujemo do 6,25% v vsaki valuti.

AVTOHIŠA KADIVEC
HYUNDAI
SUBARU
ROVER
SERVIS, PRODAJA, STARO ZA NOVO
KREDIT, LEASING
Janez Kadivec
Pipanova 46, Šenčur
TEL.: 064/41-573, 41-426

AKAD45

TRGOVINA KRIM
VISOKO 130
Tel.: 43-090, 43-218

VAM PO KONKURENČNIH CENAH NUDI BLUZE, KRILA, HLAČE IN KOSTIME

VSE IZ LASTNE PROIZVODNJE IN UVOŽENIH MATERIALOV

STRG41

Glasovi poletni celodnevni izleti

Prvi julij je vse bližje

Jutri dva Glasova avtobusa iz Alpetoura Potovalne agencije Kranj peljeta na Glasov piknik v Dolenjske Toplice (vmes bodo izletniki obiskali Županovo jamo pri Grosupljem). Prav vsi sedeži v obeh avtobusih so rezervirani že kar nekaj časa, enako velja za Glasov celodnevni avtobusni izlet na Veliki Klek (Grossglockner) prihodnjo sredo, 21. junija. Vsem, ki bi se želeli udeležiti katerega od teh dveh izletov, pa ste bili s prijavo tokrat prepozni: potrudili se bomo in pripravili še kaj podobnega. O vsem boste pravočasno lahko prebrali (kje - v Gorenjskem glasu).

Še nekaj sedežev pa je na razpolago za avtobusni izlet z Gorenjskim glasom v Celovec v soboto, 1. julija. V programu izleta je ogled Celovca (dovolj bo časa tudi za nakupe), obisk Minimundusa in vožnja z luksuzno potniško ladjo po Vrbskem jezeru. Kljub podražitvi naftnih derivatov je cena tega Glasovega izleta nespremenjene: 3.200 tolarjev. Seveda je za družine, ki so naročniki Gorenjskega glasa, strošek izleta v Celovec precej nižja: 2.600 tolarjev (za naročnike, ki ste plačali celoletno naročnino, pa le2.400 tolarjev). Za otroke do 12 let je cena 1.900 tolarjev - vanjo pa je poleg prevoza vključena vstopnina za Minimundus, vozovnica za ladjo, zajtrk + malica na poti - ter odlično avstrijsko pivo GOSSER.

Ostale informacije in prijave: po telefonu 064/ 223 - 444 ali 223 - 111. Na enak način se lahko prijavite tudi za preostala dva poletna Glasova izleta v Celovec, ki bosta 5. avgusta in 2. septembra. Tudi za zadnja dva izleta zagotavljamo nespremenjene cene! Prijave pa sprejemamo do zasedbe sedežev v razpoložljivih avtobusih (vsakič največ štirje avtobusi!).

Podjetje ALMOS, d.o.o., Zminec 30, Škofja Loka, razpisuje naslednja prosta delovna mesta:

1. DELAVEC V PROIZVODNJI
(štiri delovna mesta)
Pogoji: končana osnovna šola, odslužen vojaški rok, delovne izkušnje

2. ORODJAR *(dve delovni mesti)*
Pogoji: končana IV. stopnja ustrezne smeri, odslužen vojaški rok, delovne izkušnje

Delovna mesta se razpisuje za določen čas, za dobo 6 (šest) mesecev, s poskusno dobo 3 mesece in kasnejšo možnostjo zaposlitve za nedoločen čas.
Pisne vloge z dokazili o izobrazbi, pošljite v 8 dneh na naslov: ALMOS, d.o.o., Zminec 30, 64220 Škofja Loka.

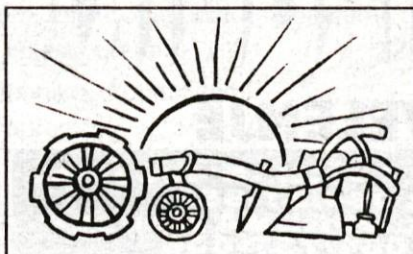

DOM PETRA UZARJA TRŽIČ
Ročevnica 58, 64290 Tržič
tel.: (064) 50-405, 53-631, 53-671

objavlja prosta delovna mesta

1. MEDICINSKE SESTRE
2. STREŽNICE - ČISTILKE

Pogoji:

1. srednja šola za medicinske sestre s strokovnim izpitom, lahko tudi pripravnik

2. osnovna šola, znanje slovenskega jezika, smisel za delo z ostarelimi osebami

Prijave z dokazili o izpolnjevanju pogojev naj kandidati pošljejo na naslov: Dom Petra Uzarja Tržič, Ročevnica 58, v 15 dneh po objavi.

O izbiri bodo obveščeni v 8 dneh po roku za prijave.

Karikature Iztoka Sitarja, poletje, Gorenjski glas ...

Na majicah za vroče dni

A

B

C

Ko smo pred kratkim v predpoletni anketi iskali izvirne predloge, kaj še vključiti v Gorenjski glas, nam je srednješolka Andreja rekla: "V Glasu imate prima karikature. Zakaj se ne zmenite, da bi karikaturist svoje fore začel risati na majice? Saj ni treba, da so na njih le pop zvezde, frisi iz filmov ali kakšne reklame!" Glede dobrih idej smo vselej "ZA" in ponujamo Vam prvo serijo poletnih majic, potiskanih s karikaturami Iztoka Sitarja. Majic je na razpolago le 500, ***naročite pa jih lahko po telefonu 064/ 223 - 111 (Gorenjski glas) ali z izpolnjeno naročilnico.*** *Naročila bomo seveda sprejemali le toliko časa, dokler zaloga ne poide; ponatisa ne bo, morda bo Iztok izdelal nove "fore", če se bo izkazalo, da so Vam majice z njegovimi risbami všeč. Takoj po prejemu naročila Vam bomo majico skupaj z računom poslali po pošti na Vaš naslov.* ***Cena za eno majico: 690.- tolarjev (davek in poštnina sta že v ceni).***

✂ ✂ ✂ ✂ ✂ ✂

NAROČAM ____kom majic z risbami Iztoka Sitarja /z motivom A B C /;
velikost: M (srednja) L (velika) XL (zelo velika)

Moj naslov: _____

Tržiški Peko postaja delniška družba

Direktor Grašič vodi začasno upravo

Sredi maja so sprejeli statut družbe in imenovali začasno vodstvo.

Tržič, 14. junija - Registracijo delniške družbe naj bi opravili poleti, saj kmalu pričakujejo drugo soglasje za program lastninskega preoblikovanja Peka. Proizvodnja obutve poteka uspešno, več skrbi pa ima vodstvo s slabimi poslovnimi rezultati. Kot pretežni izvoznik Peko vse težje prenaša bremena deviznih razlik, vseeno pa je Franc Grašič optimist glede preživetja podjetja.

Uresničevanje programa lastninskega preoblikovanja Tovarne obutve Peko v Tržiču je sredi maja 1995 privedlo do prvih sprememb. Delavski svet je sprejel statut delniške družbe Peko in izvolil začasni nadzorni svet, ki je postavil začasno upravo. Le-ta je v prehodnem obdobju še individualna, dolžnost generalnega direktorja pa bo do prve seje skupščine delničarjev še opravljal **Franc Grašič.** Kot je med drugi povedal, je to nalogo prevzel, ker sprejema odgovornost za dokončno izpeljavo tega programa. Pozneje je predvidena kolektivna uprava, vendar zaenkrat ni odločen za sodelovanje v njej; po 15 letih vodenja podjetja razmišlja o umiku.

Po programu lastninjenja bo 23 odstotkov delnic v lasti nekdanjih lastnikov oziroma njihovih dedičev, 31 odstotkov v lasti državnih skladov in 46 odstotkov v lasti zaposlenih in upokojencev Peka. V kratkem pričakujejo drugo soglasje agencije, ki bo osnova za registracijo delniške družbe. Po oceni lahko traja postopek po pridobitvi soglasja dober mesec dni. Tako pričakujejo sklic prve seje skupščine delničarjev najpozneje konec avgusta. Od volje novih lastnikov bo odvisno, ali bo prišlo tudi do organizacijskih sprememb Peka. Kot je prepričan direktor Grašič, bo treba v prihodnosti samostojno organizirati tudi posamezne dele Peka, na primer, maloprodajo.

Letošnji proizvodni program uspešno uresničujejo. Po daljšem času so maja celo presegli proizvodni načrt, v petih mesecih letos pa so v primerjavi z enakim obdobjem lani povečali proizvodnjo za 5,2 odstotka. Za tak obseg proizvodnje uspevajo zagotoviti tudi naročila kupcev. Obenem nadaljujejo z zniževanjem stroškov, vseeno pa je končni obračun poslovanja še vedno problematičen. Kot glavni problem je direktor Grašič navedel velik razkorak med rastjo tečaja tolarja in konvertibilnih valut, ukrepe vlade za omilitev težav izvoznikov pa ocenil kot preskromne. Samo lani so namreč tečajne razlike prikrajšale Peko za 318 milijonov tolarjev prihodka. Vodstvo Peka ima zato kar precej problemov pri zagotavljanju denarja za redna izplačila plač, še posebno v obdobju večjih stroškov za materiale zimske obutve. Denarne težave rešujejo tudi s povečano zadolženostjo, kar po Grašičevih ocenah ne more trajati dolgo.

Direktor Grašič vseeno ostaja optimist in pričakuje pozitivne poslovne učinke tudi od notranjih ukrepov. Predvsem si bodo prizadevali za polno zasedenost proizvodnih zmogljivosti in nadaljnje zniževanje stroškov na enoto izdelka. Ob tem računajo na skromno korekcijo ukrepov tekoče ekonomske politike, kar bi poslovanje obdržalo nad vodo. Le ob takih razmerah bo omogočeno tudi izplačilo plač v celotni višini po kolektivni pogodbi. Letos jim je namreč uspelo le povečanje plač za 4,7 odstotka začetek leta, drugega povečanja

za 7,3 odstotke pa še niso uresničili. Ob tem potrebujejo precej denarja za izplačilo letošnjega regresa, ki je bistveno večji od lanskega. Težavne poslovne razmere so kolektivu predstavili v Čevljarjevih obvestilih, zato večina delavcev razume, da je edini izhod v večjih delovnih učinkih oziroma doslednem izpolnjevanju delovnih načrtov. • **Stojan Saje**

Mag. Dagmar Šuster,
kandidat za novega predsednika GZS

"Mi že delamo, kar nekateri šele napovedujejo"

Med tremi kandidati za predsednika GZS je tudi dosedanji predsednik mag. Dagmar Šuster, ki meni, da se je uspelo GZS učinkovito prilagoditi novim razmeram in v korist gospodarstva doseči pomembne dogovore in rešitve.

Kakšna je vaša ocena sedanje gospodarskih razmer in gospodarskega vzpona, ki ga razglaša naša vlada?

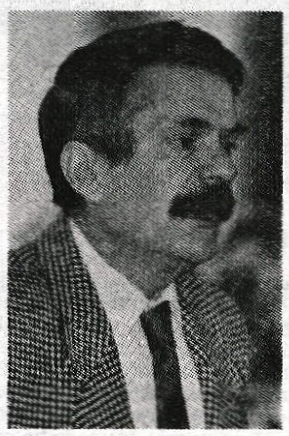

"Ni sporno, da smo v letu 1993 dosegli najnižjo točko gospodarskega razvoja, pozneje pa vsi ključni kazalci dokazujejo vzpon, ki dosega 10 do 15 odstotkov, čeprav to pomeni še vedno le 75 odstotkov dosežene rasti pred osmimi leti. Upajmo, da nam bo uspelo izvesti potrebne spremembe v ekonomski politiki in gospodarjenju, da se bo rast nadaljevala, precej pa je odvisno tudi od svetovne gospodarske konjukture. Kljub pozitivnim gospodarskim gibanjem, lastninskemu preoblikovanju in razcvetu podjetništva pa se v Sloveniji soočamo z vrsto resnih gospodarskih nesorazmerij. GZS se prav zdaj maksimalno angažira, da se poiščejo načini, kako rešiti zlasti težak položaj izvoznikov in omejiti še vedno preveliko javno porabo. Tu so še vprašanja obresti, davčne politike, spodbujanja varčevanja, naložb, zaposlovanja in druga."

Za funkcijo predsednika GZS se vnema predvolilna bitka, pri čemer vsaj eden od sokandidatov razglaša, da je potreben v vodstvu GZS miselni premik. Posredno vam očitajo, da ste kader prejšnje strukture in režima. Kako bi to komentirali?

"Ko sem januarja 1993 prevzel vodstvo GZS, sem skupaj s sodelavci ponudil upravnemu odboru programska izhodišča na temelju izkušenj zbornic razvitih držav. GZS se v minulih letih ni vključevala v kakršnekoli strankarske razprtije, ampak se je brez izjeme v odnosih z vlado, državnim zborom in socialnimi partnerji zavzemala za rešitev ključnih makroekonomskih problemov in predlagala tudi konkretne rešitve. Podpisala je tudi prvi socialni sporazum, dogovor o politiki plač in s svojimi aktivnostmi pripomogla k zmanjševanju javne porabe in padcu obrestne mere. Ugotavljamo tudi, da smo z raznimi konkretnimi aktivnostmi izvedli kar tri četrtine nacionalne promocije Slovenije, razvili sodoben poslovno-informacijski sistem z mednarodnimi povezavami in začeli izdajati lasten časopis "Glas gospodarstva". Izredno povečanje članstva GZS je zahtevalo tudi drugačno notranjo organizacijo, zato sem bil tudi pobudnik prenove GZS po načelu decentralizacije, pri čemer ugotavljam, da je v preteklem mandatu aktivno sodelovalo v GZS več kot tisoč gospodarstvenikov. Pomemben projekt, ki smo ga začeli razvijati v GZS, je tudi projekt kakovosti storitev za pridobitev ISO standarda. Kar zadeva miselno naravnanost vodstva in zaposlenih v GZS, sem torej prepričan, da smo z navedenimi in še mnogimi drugimi konkretnimi aktivnostmi v minulem obdobju dokazali, da smo na pravi poti, in v GZS že opravljamo dejavnosti, ki jih nekateri šele napovedujejo."

Znana so vaša stališča v procesu pogajanj za socialni sporazum, zlasti pa prizadevanja za izboljšanje nezavidljivega položaja izvoznikov. Kakšni so vaši načrti za naslednji mandat v GZS? Kaj bi kazalo spremeniti, da bi bila učinkovitejša?

"Operativna podpora izvozu, pravno in ekonomsko svetovanje, zlasti na področju domačega in tujega tržnega okolja, poslovna informatika, več pomoči članom pri tekočem poslovanju, zlasti v storitvenem sektorju, pospeševanje vseh oblik kakovosti poslovanja in angažiranosti zbornice na področju t.i. dualnega poklicnega usposabljanja, se mi zdijo poleg aktivne vloge zbornice v socialnem partnerstvu in dialogu z državo bistvene naloge zbornice tudi v prihodnje. Sestavni del tega pa je vsekakor tudi skrb za zbornične kadre, njihovo nenehno izpopolnjevanje in motiviranost ter izboljšanje notranjega komuniciranja."

• **Š. Žargi**

Seja upravnega odbora Gospodarske zbornice Slovenije

Izvozniki pričakujejo 10-odstotno pomoč

Vrsto ukrepov, ki jih je v teh dneh predlagala vlada za reševanje težkega položaja izvoznikov, je vse preveč zapletenih, razdrobljenih, predvsem pa premalo učinkovitih.

Ljubljana, 15. junija - Samo če se bodo spoštovali vsi deli socialnega sporazuma ter dokumenti, ki so bili podpisani ob tem, bo Gospodarska zbornica Slovenije ostala med podpisniki. Razočarani so, ker so bile zavrnjene spremembe v načinu in zlasti poračunavanju pokojnin, saj menijo, da bi morala za vse v državi veljati enaka pravila in lestvice. Pomoč izvoznikom naj bo administrativno enostavna in učinkovita.

Kljub temu da vsi gospodarski kazalci kažejo na gospodarsko rast, ki je celo nad načrtovano, inflacija občutno pada in se prav razveseljivo povečujejo naložbe, pa v Gospodarski zbornici Slovenije svarijo pred zadovoljstvom. Tako stanje nikakor ne bi smelo povzročiti, da bi prišlo do odstopanj pri dogovorih, sklenjenih ob podpisu socialnega sporazuma, kar še zlasti velja za uresničevanje dogovora o politiki plač ter obsegu javne porabe. Vlada sicer še vztraja pri skupnem obsegu državnega proračuna, enaka pravila naj veljajo tudi za izvenproračunsko porabo, žal pa je popustila pri urejanju izplačevanja ter poračunavanja pokojnin. Razpravljalci so se na seji upravnega odbora GZS strinjali s predsednikom zbornice Dagmarjem Šustrom, da bi morala veljati za vse enaka pravila. Več različnih pogledov pa je bilo na predlog, da je napočil čas, da se odpravi veliki R. Inflacija je tudi psihološki problem, kar se je najbolje pokazalo, ko je postala inflacija negativna. Odprava R bi pomenila nespremenjeno obrestno mero ne glede na gibanje cen, to pa utegne biti kar precejšnje tveganje.

Posebej je bila ob analizi sedanjih razmer omenjena problematika bolniških izostankov, zlasti tistih, do 30 dni, ki gredo v breme delodajalca. Ugotavljajo namreč, da so se ti izostanki po letu 1992, ko je bi sprejet novi zakon o zdravstvenem varstvu začeli povečevati, posebej v delovno intenzivnih panogah, zato predlagajo, da se nadomestila prenesejo v breme zavoda za zdravstveno zavarovanje brez povečanja prispevne stopnje. Predlagajo tudi, da naj bi o bolniških izostankih odločali zdravniki, ki poznajo pogoje dela posameznega delavca, prouči pa naj se tudi sistem nadzora s strani delodajalca, kot imajo to urejeno v nekaterih državah.

Osrednja pozornost pa je bila tudi na tokratni seji posvečena največjemu kratkoročnemu problemu našega gospodarstva: položaju izvoznikov, pri čemer so predlagani ukrepi, ki jih še vedno pripravlja vlada, preveč razdrobljeni in vprašljivo učinkoviti. Najpomembnejša je verjetno finančna krepitev slovenske izvozne družbe, že bolj je vprašljiv sistem subvencioniranja obrestnih mer in jamstev, zgolj simbolično pa je predlagano podaljšanje roka plačila električne energije za 10 dni. Direktor Peka Tržič **Franc Grašič** je opozoril, da ne gre za 10-odstotno pomoč izvoznikom, pač pa ta odstotek v delovno intenzivnih panogah pade na 3 do 4 odstotke. Vsi so se strinjali, da bi bila pomoč najučinkovitejša, če bi država brez posebnih administrativnih postopkov (predvideni so celo natečaji) izvoznikom pomagala na podlagi ugotovljenega neto izvoza v višini 10 odstotkov. • **Š. Žargi**

Kriza Elan Flighta

Bodo ustavili proizvodnjo letal?

Ta mesec bodo izdelali še tri letala, za naprej pa nimajo več naročil.

Begunje - Kot vse kaže, bo Elan ob svoji petdesetletnici prisiljen ustaviti proizvodnjo jadralnih letal, ki so bila skoraj v celoti namenjena tujim kupcem. Kaj se bo ob tem zgodilo s podjetjem, v katerem je zaposlenih 49 delavcev, za zdaj še ni znano. V naslednjih dveh mesecih bodo pripravili program sanacije, upoštevali pri tem nekatere obveznosti, ki izhajajo iz naročil in servisiranja, in poskušali poiskati primerne dodelavne (lohn) posle in posle s področja visokokakovostnih laminiranih izdelkov. Obljubljajo, da bodo o vsem, kar se bodo odločili, sproti obveščali javnost.

Elan je v zadnjih šestnajstih letih v sodelovanju s priznanim nemškim podjetjem Glaser Dirks izdelal tudi 830 jadralnih letal. Enosedom se je pred osmimi leti pridružilo dvosedežno letalo DG-500 Elan, v katerem je bil Elanov delež že prevladujoč. V zadnjih letih se je v Elanovi proizvodnji letal in s tem v Elan Flightu začela kriza, za katero je po mnenju uprave več razlogov. Odločilno naj bi bilo to, da je stečaj Elana upočasnil proizvodnjo. Izgubili so jugoslovanski trg, ki so ga le deloma uspeli nadomestiti s tujim trgom. Za to naj bi bila kriva tudi v nekaterih točkah neugodna pogodba z nemškim partnerjem, po kateri so sami smeli tržiti le 12 odstokov proizvodnje, in še to le na določenih trgih. Pogodba je prenehala veljati pred tremi leti, poskusi, da bi podpisali novo, tržnim razmeram primernejšo, pa niso bili uspešni. Ker so bila Elanova letala zelo kakovostna (njihova življenjska doba je dvajset let ali več), je bil trg hitro zasičen, posledice so se kazale v upadanju naročil. Svoje so h krizi prispevali tudi za izvoznike neugodni pogoji, še zlasti precenjen tolar. • **C. Z.**

Gospodarstveniki izbirajo svoje predstavnike

V ponedeljek volitve v zbornične organe

Kranj - Predstavniki podjetij bodo v ponedeljek volili člane upravnih odborov panožnih združenj in območnih zbornic ter njihove predstavnike v skupščini Gospodarske zbornice Slovenije. Novoizvoljena skupščina bo potlej do konca junija izvolila predsednika skupščine, upravni odbor, predsednika, podpredsednika in generalnega sekretarja ter nadzorni odbor zbornice.

Na kandidatni listi za člane upravnega odbora Območne zbornice Kranj je 26 kandidatov, izmed katerih bodo predstavniki podjetij izvolili 14 članov odbora. Kandidacijska komisija zbornice je predlagala iz vsake od enajstih gospodarskih panog po dva kandidata (skupno 22), od katerih bo izvoljen le po eden (skupno 11). Združenje podjetnikov je predlagalo štiri kandidate, izmed katerih bodo izvoljeni trije.

Predstavniki gorenjskih podjetij bodo hkrati volili tudi predstavnike Območne zbornice Kranj v skupščini Gospodarske zbornice Slovenije. Kandidati so štirje, izvoljeni bodo trije. • **C. Z.**

NA ŠTIRIH KOLESIH

Citroen Xantia v novi podobi

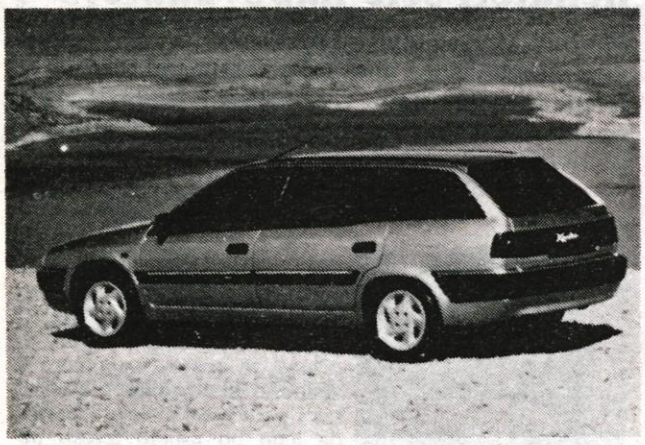

Francoski Citroen bo na jesenskem avtomobilskem salonu v Frankfurtu predstavil kombijevsko karoserijsko različico modela xantia in se tako pridružil nekaterim drugim tovarnam, ki iščejo svoje tržne deleže v tem avtomobilskem segmentu. V domači Franciji se bo novi avtomobil bržkone imenoval xantia break, drugod pa mu bodo pridali oznako estate. Ne glede na to, bo ta xantia merila v dolžino 4,66 metra, kar pomeni, da bo za 22 centimetrov daljša od kombilimuzinske izvedbe. Prtljažni prostor bo moč povečati kar na 1690 litrov, sicer pa bo tudi v tej xantii enako udobje kot v sedanjem petvratnem modelu. Na voljo bo pet motorjev, pet bencinskih in en dizelski. Najmanjši je 1761 kubični štirivaljnik (74 KW/103 KM), sledijo pa trije 1998 kubični štirivaljniki (89 KW/123 KM v izvedbi z avtomatskim menjalnikom, 97 KW/135 KM s po štirimi ventili na valj in 108 KW/150 KM s turbinskim polnilnikom). Dizelski motor je znani 1905 kubični agregat, opremljen s turbinskim polnilnikom, razvije pa največ 67 KW/92 KM. Nova xantia bo na voljo s tremi različnimi paketi opreme, ki jih pri Citroenu označujejo z oznakami V, SX in VSX, skupaj s sedanjo karoserijsko različico pa bo na voljo kar 27 različic. Xantia break bo v Franciji in Nemčiji naprodaj že v septembru, kmalu nato pa še na ostalih evropskih trgih. • **M.G.**

Slovenski avtomobilski trg

V vodstvu je Renault 5

Po prvih petih mesecih letošnjega leta je bilo v Sloveniji prvič registriranih 23.743 novih osebnih avtomobilov, od tega največ v maju (6721) in marcu (5290). Največji tržni delež med znamkami je obdržal Renault z 21,69 odstotka, sledita pa mu fiat s 13,07 in Volkswagen z 10,65 odstotka. Zanimivo je tudi, kako so se zvrstili najbolje prodajani avtomobili: po prvih petih prodajnih mesecih je trdno v vodstvu renault 5 (1833 avtomobilov), na drugo mesto se je prebil fiat punto (1597), na tretjem pa je renault clio (1491). zelo dobro se je prodajal tudi volkswagen golf (1324) in škoda felicia (1014). Kota kaže po dosedanjih prodajnih številkah, se bo letošnja prodaja novih avtomobilov na slovenskem trgu vsaj približala lanski, verjetno pa bo višja. • **M.G.**

RESTAVRACIJA
PEPELKA
Cankarjeva 76, Radovljica
tel.: 064/715-488
V prijetnem in modernem ambientu Vas bomo presenetili z vrhunsko internacionalno kuhinjo, ribjimi jedmi, divjačino...
V **PEPELKI** kuhamo in strežemo ne le z znanjem, ampak tudi s srcem!

AVTO MOTO DRUŠTVO KRANJ
Koroška 53 d
oddaja v najem *"POSLOVNI PROSTOR"*
primeren za pisarno, izobraževanje, razmnoževanje in drugo podobno dejavnost
Informacije po tel.: 224-114

Za športni izgled
BOLTEZ priporoča:
BBS alu platišča
Izredno kakovostna platišča, ki so jih oblikovali svetovno znani oblikovalci, med njimi tudi Pininfarina.
Brez alu platišč ni športnega imidža. Oglasite se pri nas in polepšajte svoj avtomobil.

BOLTEZ
Pa srečno vožnjo!
Avtooprema, Žagarjeva 58c, Kranj

Nezadovoljstvo kranjskih gostincev narašča

Kranj, 14. junija - Polemike okrog obratovalnega časa gostinskih lokalov se nadaljujejo. Lastniki gostinskih lokalov v Kranju so nezadovoljni s predpisanim obratovalnim časom, saj se jim zapiranje lokalov ob 22. uri zdi neživljenjsko in protituristično. Dovoljenj za podaljšanje obratovalnega časa pa ne morejo dobiti, ker jih župan ne izdaja. Te probleme so predstavili na današnjem sestanku Gostinske sekcije pri Obrtni zbornici Kranj.

Gostinci menijo, da je sedanji pravilnik o obratovalnem času lokalov popolnoma neživljenjski, saj morajo lokale zapirati že ob 22. uri. Za vsako podaljšanje tega časa (npr. za zaključene družbe) mora gostinec vnaprej dobiti mnenje občine oz. župana, na podlagi le-tega pa upravna enota izda dovoljenje. V mestni občini Kranj naj bi ta mnenja dajal Vitomir Gros. Ta pa po izkušnjah gostincev soglasij ne daje. Na upravno enoto je poslal dopis, v katerem pravi, da ne bo izdajal posameznih mnenj na vloge gostincev. Upravna enota pa brez njegovega mnenja ne more izdajati dovoljenj. Tako se gostinci vrtijo v začaranem krogu in z vsakokratnim daljšim obratovanjem kršijo zakon. Od 1. julija naprej bodo za to tudi kaznovani z globo tristo tisoč tolarjev. Ker je do tega roka le še dobrih štirinajst dni, so na današnjem sestanku predlagali različne rešitve. Apelirali bodo na občinski svet in pozvali župana, naj izda generalno mnenje o obratovalnem času lokalov v različnih koncih mesta. Za vmesni čas pa bodo županu predlagali, naj se do nadaljnjega upošteva še stari odlok o obratovalnem času. Tako začasno rešitev so že sprejeli tudi v radovljiški občini. • **U.P.**

Klub Dvor

O vlogi in politiki izvozne družbe

Preddvor - Gost junijskega srečanja gorenjskih direktorjev v klubu Dvor v torek popoldne v Preddvoru bo direktor Slovenske izvozne družbe Zlatko Muršec, ki bo predstavil vlogo in politiko družbe v letošnjem in prihodnjem letu. Ker vlada želi podpirati izvoz predvsem prek Slovenske izvozne družbe, je od nje veliko odvisno, ali bo slovensko gospodarstvo tudi v prihodnje uspešno pri nadpovprečnem izvozu v Evropsko gospdarsko zvezo. Direktorje gorenjskih izvoznih podjetij bodo verjetno še posebej zanimali podatki o neposredni pomoči izvoznikom.

Člani kluba so tokrat povabljeni tudi na ogled prostorov kranjske televizije Tele-TV ter na predstavitev Gorenjskega muzeja. • **C.Z.**

Informacije območne zbornice Kranj - združenja podjetnikov Gorenjske

Območna gospodarska zbornica in Združenje podjetnikov Gorenjske nadaljujeta razgovore z župani gorenjskih občin na temo - Predstavitev Združenja podjetnikov regije in možnosti razvoja malega gospodarstva na lokalnem področju. Doslej smo imeli razgovore z župani Kranja, Tržiča, Radovljice, Kranjske Gore in Bleda.

Dne 6. junija 1995 je bil razgovor z županom občine Kranjska Gora in županom občine Bled. Dogovorili smo se za nekaj konkretnih akcij:

1. Tako občina Kranjska Gora kakor tudi Bled sta zainteresirani za sodelovanje z Območno gospodarsko zbornico in Združenjem podjetnikov Gorenjske, predvsem na področjih posredovanja koristnih informacij, skupne promocije in pridobivanja virov financiranja za podjetnike in obrtnike. Posebna pozornost bo namenjena promociji gospodarstva občine in regije doma in v tujii. Zato bomo skupaj usklajevali programe promocije za leto 1996.

2. Glede pridobivanja virov financiranja za podjetnike in obrtnike je bilo dogovorjeno, da se v obeh občinah prizadevajo ustanoviti občinski sklad za razvoj malega gospodarstva. Pri tem se računa na sodelovanje tudi bančnih sredstev in sredstev Sklada za razvoj malega gospodarstva pri Ministrstvu za gospodarske dejavnosti.

3. Člana v Upravnem odboru Združenja podjetnikov Gorenjske sta tudi podjetnika iz občine Bled in občine Kranjska Gora.

AvtoTrim
AT

MEŠETAR

Cene sadja in vrtnin

Na avtomatskem telefonskem odzivniku 98-23 se poleg kmetijskih nasvetov, ki jih pripravljajo v Kmetijskem zavodu Ljubljana, neprekinjeno "vrtijo" tudi cene sadja in vrtnin, ki veljajo pri prodaji na debelo. Cene so zanimive za pridelovalce, za potrošnike pa predvsem zato, da jih lahko primerjajo z maloprodajnimi cenami v trgovinah in na tržnicah.

* jabolka	115 - 135	* lubenice	100 - 120
* mlada čebula	90 - 130	* cvetača	130 - 200
* česen	350 - 400	* korenje	85 - 100
* mladi krompi	100 - 150	* glave zelja	70 - 120
* kumare	95 - 140	* nadzemna koleraba	180 - 250
* jagode	250 - 300	* hruške	180 - 220
* breskve	240 - 320	* marelice	270 - 350
* borovnice	750	* čebula	85 - 110
* peteršilj	200 - 280	* solata ledenka	110 - 140

Nacionalna finančna družba

Julija bodo spet zbirali certifikate

Ljubljana - Nacionalna finančna družba bo 10. julija še drugič začela zbirati certifikate. Potem ko je svoje sklade napolnila že januarja, se je prizadevala, da bi osnovni kapital povečala s 30 na 35 milijard tolarjev. Pred nedavnim je to dovoljenje le dobila, tako da bo pet skladov razpisalo skupaj še za nekaj več kot 4,7 milijarde tolarjev delnic. V družbi pričakujejo, da bodo z zbiranjem certifikatov končali zelo hitro, saj je povpraševanje veliko. Doslej so za delnice podjetij zamenjali približno osem odstotkov zbranih certifikatov. Udeležili se bodo tudi tretje dražbe, ki bo 10. julija, vendar od nje ne pričakujejo veliko. • **C. Z.**

Slovensko gospodarstvo na Poljskem

Ljubljana - Slovensko gospodarstvo se bo od 18. do 23. junija predstavilo na mednarodnem sejmu v Poznanu na Poljskem. To bo doslej najbolj celovita predstavitev našega gospodarstva v tej državi in hkrati tudi prva izmed gospodarskih predstavitev v tujini, ki jih ministrstvo za ekonomske odnose in razvoj in Gospodarska zbornica Slovenije načrtujeta letos. Na sejmu se bo predstavilo 22 slovenskih podjetij, največ s področja elektroindustrije, kemije in tekstilnih izdelkov. V ponedeljek bo na sejmu slovenski dan, gospodarski zbornici obeh držav pa pripravljata tudi poslovno konferenco, na kateri bodo sodelovali predstavniki 46 slovenskih podjetij. • **C.Z.**

Evropski založniki poslovnega tiska na Bledu

V Evropi BMW, v Sloveniji Merkur

Bled - V teh dneh (od 14. do 17. junija) poteka na Bledu letna skupščina Evropskega združenja založnikov poslovnega tiska. Gostitelj je Gospodarski vestnik iz Ljubljane. V sredo je udeležence v Vili Bled sprejel tudi predsednik države Milan Kučan.

Združenje, ki je bilo ustanovljeno pred 33 leti v Italiji, ima zdaj že več kot 40 članov iz 21 držav, med njimi večino najpomembnejših založnikov poslovnega tiska iz zahodne Evrope. Ko se je združenje v zadnjih letih začelo širiti tudi v vzhodno Evropo, so med prvimi sprejeli tudi Gospodarski vestnik iz Ljubljane.

Vsako leto 41 članov združenja predlaga po dve podjetji iz svoje države v izbor za podjetje leta. Spisek podjetij potlej pošljejo 1.500 evropskim managerjem, na podlagi njihovega glasovanja pa članice združenja izmed treh najbolje uvrščenih izberejo podjetje leta. Letos je to BMW, drugo je švicarsko farmacevtsko podjetje Hoffmann La Roche, tretji pa nizozemski Phillips. BMW je lani z 72.300 zaposlenimi ustvaril 15 milijard ekujev prihodka in 367 milijonov ekujev dobička. Izmed slovenskih podjetij je bil v tej imenitni konkurenci najbolje uvrščen kranjski Merkur. • **C. Z.**

SUZUKI KALCIT, d.o.o.
C. Talcev 69, 64000 KRANJ
tel. 331-013

STARO ZA NOVO
KREDIT 10% na 4 leta
poskusna vožnja
Del. čas: od 8. do 12. ure in od 15. do 18. ure

SWIFT	swift H/B 1,3 GL 3v	16.990 DEM
	swift H/B 1,3 GS 3v	18.990 DEM
	swift H/B 1,3 GSE 3v	19.990 DEM
	swift H/B 1,3 GX 5v	19.990 DEM
	swift H/B 1,3 GTI 3v	21.990 DEM
	swift H/B 1,3 cabrio	21.990 DEM
	swift sedan 1,3 GL 4v servo	18.990 DEM
VITARA	baleno H/B 1,3 GL 3v	21.990 DEM
	baleno H/B 1,6 GL 3v	23.990 DEM
	baleno H/B 1,6 GS 3v	24.990 DEM
	baleno H/B 1,6 GS 3v ABS	26.990 DEM
	baleno sedan 1,3 GL 4v	23.990 DEM
	baleno sedan 1,6 GLX 4v	26.990 DEM
	baleno sedan 1,6 GLX 4v ABS	28.990 DEM
SAMURAI	samurai LX	24.390 DEM
	samurai VX	24.690 DEM
	samurai VX/HD	24.700 DEM
	vitara LX 16V 3v	34.700 DEM
	vitara VX 16V 3v	34.700 DEM
	vitara 5	39.700 DEM
	vitara 5 V6	46.990 DEM
	vitara 5 V6 ABS	49.990 DEM
BALENO	carry van	16.450 DEM
	samurai LU	21.500 DEM
	samurai VU	21.700 DEM
	vitara LU 8 V	26.490 DEM
	vitara 5 LKW	34.990 DEM

VREME

Za danes nam vremenoslovci napovedujejo še vedno oblačno vreme z občasnimi sončnimi obdobji. Tudi jutri bo še oblačno, predvsem popoldne lahko pričakujemo padavine. Nedelja bo nekoliko boljša, padavine bodo le še izjemoma in tudi otoplilo se bo

LUNINE SPREMEMBE

Ker je v torek polna luna nastopila ob 6.03. bo do nastopa zadnjega krajca, to bo v torek ob 00.01, po Herschlovem vremenskem ključu vreme spremenljivo.

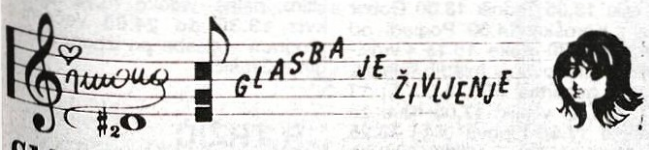

SMEH OB GLASBI

Glasba je zares življenje in ker je v življenju veliko zmot, jih je tudi v glasbi. Zagotovo pa je največja glasbeno-politična zmota, če mislite, da je bil znameniti basist Tito Gobbi - maršal Tito, ki je šel po gobe...

Franz Liszt, da ne bo pomote, ta Liszt ni niti del časopisa ali knjige, pa tudi riba ne - to je znameniti madžarski skladatelj in pianist - je nekoč koncertiral posebej za pruskega kralja. Tik pred začetkom pa je z grozo opazil, da baronica sedi na njegovi partituri.

Vljudno je stopil pred debelo damo in smehljaje se nagovoril njeno veličanstvo:

- Oprostite, baronica, toda partitura, na kateri sedite, ni napisana za pihala!

Vse življenje je ena sama glasba - je rekel John Ruskin - če se le pravočasno dotakneš pravih strun.

Da bi uporabili žensko ali kitaro, ju moramo znati najprej uglasiti! Tako pravi španski pregovor.

Jaz pa vam iz lastnih izkušenj svetujem, da ostanete raje kar pri kitari. Lažje jo je uglasiti in manj težav bo. Veliko manj težav bo.

Kako je uglašena naša Darja Švajger, zelo dobro vemo. Vsaj kadar prepeva. Kako pa je uglašena, kadar nam ni na očeh, bomo izvedeli v jutrišnji oddaji Glasba je življenje. Darja Švajger - od evrovizije do teatra in vmes...

PRISLUHNITE JI!

IQ + ♥ = ŠKODA
Volkswagen Group

I'm wanted...

... dead or alive... Saj veste, kateri tipos poje tole zadevico. Jap, točno ta, Jon Bon Jovi. Bili smo, tisti izbrani, ki so se seveda prijavili, na nedeljskem koncertu in še posebno omenjeni komad je full dobro izpadel. Sicer pa je bila naša odprava težka za dva avtobusa in prav fino smo se imeli. Že res, da so ene bolj potegnili Van Halen, druge pa Bon Jovi, ampak v celoti gledano je bilo kar cool. Moram reči, da je dirkališče Zeltweg dost dober plac za koncerte, folka je bilo ziher čez 30.000, kot smo ocenjevali, je pa res, da je bil od cajta na cajt zvok bolj v k..., vsaj pri poslušanju z bolj oddaljenih pozicij. Kar se tiče dežja, je pravzaprav le malo porosilo na sredi Bon Jovija, sicer pa lepo... A blat', no tega je bilo pa kar dost'. In koga smo videli na koncertu - Potrebuješa od Čukov valda in največji cinik med nami je dejal, da bo na naslednji plošči Čukov ziher ena predelava Bon Jovija. Ha... Yovi jogurta pa nikjer in Ali En-a tudi ne. Ja, pravilni odgovor od prejšnjič je seveda tekle: Orleki izhajajo iz Zasavja, zdaj ali so to Trbovlje, ali je Hrastnik ali Zagorje, nečemo sad u detalje... Zasavje bo kar dost... Najbolj zasavski pa je bil tokrat **Vojko Poljanec, Partizanska 5, 64226 Žiri**. Počak dopis, pol pa le u Aligatorja po kaseto po želji.

NOVOSTI

Torej, pa poglejmo. Končno je le izšla kaseta Ali En-a, na njej pa je tudi komad o Plestenjaku, ki ga na cedejki recimo ni. Pol so tu še Sendi - Nemirna kri, Spidi & Gogi (unedva od Čudežnih polj) - Mi radi jemo salatos, tu pa je tudi tanova od vaših (vsaj večini od vas) priljubljenih Monroe - Z ljubeznijo.

IN ŠE NAGRADNO VPRAŠANJE ŠT. 183:

Napišite mi naslov vsaj ene izmed skladbic, ki jih poje Adi Smolar (o njegovi najnovejši, ki jo je posnel prav danes na petek v studiu Pan seveda naslednjič). Rešitve čakam do srede, 21. junija, seveda v uredništvo Gorenjskega glasa, pripis "Jodlgator". Tako in ker se mi mudi, pa še placa manjka, bom kar odbrzel. A zakva zadnjič ni bilo? A veš zakva Janez, ah nič, najboljš, če pogledaš na tisto stran, pa boš videl, kaj je bilo namesto tega... čav

KO ZABOLI UHO

Boom! Poslušalke in poslušalci RADIA ŽIRI ste v oddaji BOOM in preko dopisnic izoblikovali in izglasovali lestvico KO ZABOLI UHO. Boom! Pesmi različnih rangov in zvrsti, ki vam kravžljajo živčke, ste tokrat postopničkali takole:

1. POP DESIGN: ŠKDM
2. ALI EN: LEVA SCENA
3. ALFI NIPIČ: OSTAL BOM MUZIKANT (TECHNO)
DOMINIK KOZARIČ: SPET SI TU
4. OBZORJE: PEPEL
5. ČUKI: HUGO

Boom! Cenzurko pričakuje dopisnice z vašimi naslednjimi predlogi za lestvico NAJSLABŠIH na naslovu: RADIO ŽIRI, Poljanska 2, 64220 Škofja Loka. Boom! Na račun smrdeče lestvice se bo nekdo izmed vas "do sitega" nadišavil v PARFUMERIJI HELENA. Tokratni nagrajenec pa je DAMJAN DEMŠAR, FRANKOVO NAS. 68, ŠKOFJA LOKA. Boom! Čestitamo! Booooooooom!

BOOMPONČEK
Pesem:
Izvajalec:
Kratka obrazložitev:

Lestvica smrdi na Radiu Žiri vsakih 14 dni. Boom!

Z Gorenjskim glasom in Aligatorjem na koncert The Rolling Stones

Zadnjič smo torej odžrebali in nagrajencu iz prvega žrebanja se je tokrat pridružila nagrajenka, Mateja. Pravilni odgovor na zadnje vprašanje je bil seveda jes, da, si , oui... Ker sta po Aligatorjevih informacijah polna že dva avtobusa, bi bilo kar pametno, da pohitite s prijavami. Cena pa seveda še vedno ista, 125 DEM za vstopnico in prevoz. Vaše dopisnice seveda pričakujemo v uredništvu Gorenjskega glasa.

Rolling kupon **Vprašanje številka 10:**

Koncert The Rolling Stones v bavarski prestolnici je bil razprodan v enem dnevu. O katerem nemškem mestu, kamor Slovenci zelo pogosto hodimo na koncerte, je govora?

Pravilni odgovor je:_____

GREMO V GAULOISSES

Oddajo pripravlja in vodi
Nataša Bešter

Živjo!
Čakam vas na frekvenci 97,3 (RADIO KRANJ) v sredo, 21. junija, ob 17. uri

DOMAČA LESTVICA
1. Monroe - Spomini
2. Avia bend - Vsaj še trenutek
3. Darja Švajger - Prisluhni mi
4. Spin - Ali tvoja mama ve
5. Vlado Kreslin - Vrane

TUJA LESTVICA
1. Rednex - Wish you were here
2. East 17 - Stay another day
3. La Bouche - Be my lover
4. Corona - Baby, baby
5. Sparks - When do I get to Sing my way

KUPON
GLASUJEM ZA:
MOJ NASLOV:
Kuponcke pošljite na Radio Kranj, 64000 Kranj.

VASOVANJE S PODOKNIČARJEM
NA RADIU KRANJ 97,3 FM

1. Na zdravje naših žena - Andrej Šifrer
2. Ranjeno srce - Štajerskih 7
3. Naša dežela - Jožica Svete
4. Lepa je kot sen - Janko Ropret
5. Naj me nihče ne zbudi - Helena Blagne
6. Marička - Hip Hop
7. Bolečina - Pop design
8. V dvoje je lepše živeti - Melos
9. Za tvoj praznik - Sava kvintet in Jelka
10. Spomini - Monroe
11. Amore, amore - Primorski fantje
12. Rib'nčan - Don Juan
13. Sto cvetov - Jevšek
14. Tam dol na ravnem polju - Milan Pečkovnik - Pidži
15. Meni je žal - Korado Buzeti

Oddaja je bila na sporedu 26. maja v nočnem programu Radia Kranj.

Nagrade dobijo: **1. Patricija Mavec**, Šorlijeva 31, Kranj - sedežne prevleke za avto - Alpetour Remont Kranj;; **2. Kati Oštrek**, Valjavčeva 14, Kranj - 4 l motornega olja za avto - Alpetour Remont Kranj; **3. Breda Kisovec**, Pod Trško goro 60, Novo mesto - majica in kapa - Alpetour Remont Kranj
Kupon pošljite na naslov: Radio Kranj, Slovenski trg 1, 64000 Kranj - Vasovanje s Podokničarjem, do 28. junija. Izžrebali bomo lepe nagrade. Naslednja oddaja bo na sporedu v petek, 30. junija, ob 19.30 uri. Ker nam veliko poslušalcev tarna, da ne dobijo telefonske zveze, nam za glasbeno željo lahko tudi pišejo.

KUPON - VASOVANJE S PODOKNIČARJEM

Glasujem za skladbo št.:
Moj naslov:

TRŽIŠKI HIT vsak ponedeljek ob 17.30

Pozdravljeni! Obljuba dela dolg, in danes se spet pojavljamo v Gorenjskem glasu. Še naprej bomo vrteli dobro glasbo, tako, kot smo jo v ponedeljek. Vrh lestvice tokrat oblikujejo predvsem tuji izvajalci. Tak je pač okus, saj smo jo oblikovali skupaj z vami. Ko boste glasovali, bodite pozorni. Odločite se za dve izmed ponujenih melodij. Na vašem kuponu bo torej obkrožena ena številka in ena črka, ali dve številki, ali pa dve črki - odvisno od tega, kaj vam je najbolj všeč. Lahko pa napišete tudi svoj predlog. Ena točka - en glas na kuponu, v oddaji pa ena točka - en glas po telefonu. Pa ne pozabite: kupone sprejemamo do vključno ponedeljka, 19. junija, na naslovu Radio Tržič, Balos 4, Tržič, zato jih izrežite in pošljite še danes. Tudi za nagrade smo poskrbeli. V žreb pridete vsi: tisti, ki glasujete na kuponih in tisti, ki kličete po telefonu. Nagrado pokrovitelja, trgovine K&G iz Tržiča, prejme Valerija Šolar iz Lajš. Čestitamo!

Lestvica:
1. BABY, BABY - Corona
2. WISH YOU WERE HERE - Rednex
3. BE MY LOVER - La Bouche
4. STAY ANOTHER DAY - East 17
5. KAKO JE DOBRO - Simona Weiss
6. SONČNI OTOK - Strmina
7. PANDORINA SKRINJICA - remix - Avia band
8. NAJ SE SLIŠI PROŠNJA - Comet

Predloga:
A. PRISLUHNI MI - Darja Švajger
B. BACK FOR GOOD - Take That

KUPON
Glasujem za: 1 2 3 4 5 6 7 8 A B
Za vnaprej predlagam:
Moj naslov:

Tema tedna

Parkirnina

Parkirnina za vse ali za nobenega - so rekli v Bohinju in razdelali odlok o plačevanju parkirnine do zadnje dlake. Najbolj so štrafali vikendaše, saj je znano, da so drugorazredni državljani, ki zlasti v bohinjskem raju nimajo kaj iskati.

V teh dneh nas je razveselila radostna vest, kako da bodo v Bohinju poleti napravili komunalni mir in red, kajti ni večje bohinjske nadloge, kot sta dež in trume obiskovalcev, ki bi parkirali magari pol avtomobila v jezeru, samo da bi bili čimbolj v središču tega alpskega raja.

Hvalospevnim novinarskim poročilom o režimu parkiranja v Bohinju se pridružujem z obema rokama in nogama. Tako razdelanega, tako do zadnje specifike preračunanega občinskega odloka o prometnem in obalnem režimu nima daleč v svet nobena občina. Vse neke šlamparije in parkirni pavšali, tu, v Bohinju pa prava poezija od občinskega odloka. Pravici do lastnega rezervata bo zadoščeno! Vsa Slovenija mora počasi postati en sam park od parka in za prvo fazo, ki vodi do presvetlega cilja, da bomo po Sloveniji v 20. stoletju hodili v coklah, s kanglico kislega fižola v rokah in s petelinjem krivcem za klobukom, je kar prav, da se začne s prepovedmi in omejitvami podolgem in počez!

Bohinjski parkirni režim loči dve coni: v strogo varovani coni ob jezeru boš plačal 800 tolarjev, v obrobni coni pa 400 tolarjev parkirnine. Če boš ob dvanajstih pomislil, da te obrobna cona nekako omejuje, boš lahko migriral v prvo parkirno cono in doplačal 400 tolarjev! Vmes, med conama, ni nič, nekakšna nulta cona. Ko boš sledil selitvenemu nagonu in prehajal iz cone v cone, naj bo v tolažbo, da se nulto ozemlje vendarle še ne zaračunava!

Dve uri boš lahko zastonj parkiral na ozemlju pred Turističnim društvom. Ta neverjetna izjema je plod globokega spoznanja, da turisti v dveh urah lahko obrajžajo turistično pisarno in se zaženejo v trgovsko - poštarsko - gostinski nakupovalni center Bohinja. Kaj vse tam je! Koliko lokalov, koliko štacun! Uslužbenci parkirajo svoje avte pod zemljo, v parkirnih garažah, zato bo tam za gostujoče zapravljivce vedno prostor! Da pa je dve uri zastonj, je tudi prav, kajti nekaj moramo pa le "pokšeftati".

Najbolj fino se mi zdi, da je parkirni red pošteno oplaknil vikendaše, saj so jih spravili v posebno kategorijo: za letno parkirno dovolilnico bodo morali odšteti 8.000 tolarčkov, medtem ko velja letna dovolilnica za domačine le 1.600 tolarjev! Znano je, da so vikendaši drugorazredni državljani in zato to razlikovanje ni diskriminacija brez primere, vredna kakšnega ustavnega sporčka, ampak je čisto pošten bohinjski parkirni red! Da se bo vedelo, kdo je tu kdo: naj bodo štrafani, če so od domačinov pokupili najlepšo zemljo, naj trpijo, če vlačijo v vikende tuje turiste, ki ne plačajo turistične takse in naj nasploh ti grozljivi vikendaši odpeketajo nazaj v Ljubljano!

Edino, kar človek težko razume, je določilo, da bo vsakdo, ki bo v Bohinju prespal vsaj eno noč in plačal turistično takso, kot gost Bohinja lahko kupil parkirno karto za vse dni svojega bivanja le za 1.600 tolarjev. S takim načinom naj bi med drugim dosegli bolj dosledno prijavljanje gostov. Aha! Poceni parkirna karta naj bi bila torej magnet, da se prijaviš. Prespiš v najetem vikendu, plačaš takso, zdrviš po parkirno karto in - hop, Cefizelj, te že imam! Lastnik, ki oddaja sobe na črno, je v zanki! Če to ni mojstrstvo! Navadni smrtniki s kakšno potezo ubijejo dve muhi na en mah, Bohinjci jih ploknejo deset!

Če se boš peljal na bohinjske planine, bo tu cestnina - 800 tolarjev. V Bohinju se jim vse suče na osmice, saj bodo tudi planinska društva za vožnjo po planinskih cestah plačevala po 80.000 tolarjev na leto! Vsaka majerca, vsak planšar, ki se bo peljal gor na planino, bo vožnjo kar lepo plačal! Že zdaj oskrbnike kar razganja od veselja, da bodo lahko občini plačevali cestnino - in jo kasneje, kot potencialni souporabniki občinskega proračuna skozi razne dotacije in fehtarije dobili lepo čedno kar nazaj! Zdaj gre res iz žepa, a se vanj kasneje spet povrne! Kako bodo zijali tujci, ki bodo plačevali to gorsko cestnino, je druga pesem. Kako naj Nemec, ki ne plačuje avtocest, razume, da je treba plačati cestnino med Arjo vasjo in Mariborom po cesti, ki ni avtocesta in kako šele bo dol padal, ko bo plačeval cestnino na gozdni cesti na bohinjske Voje! • **D. Sedej**

SOBOTA, 17. JUNIJA

TVS 1

9.00 Radovedni Taček: Palača
9.15 Učimo se ročnih ustvarjalnosti
9.30 Pod klobukom
10.15 Mlada Evropa poje, oddaja italijanske TV
10.25 Tok, tok, kontaktna oddaja za mladostnike
11.10 Zgodbe iz školjke
11.40 Tarzan in amazonke, ameriški film (čb)
13.00 Poročila
13.05 Večerni gost: Prof. Dušica Kunaver
14.05 Malo angleščine, prosim
14.30 Tednik
15.20 Fotomodel leta
17.00 TV dnevnik
17.10 Morski psi, ameriška dokumentarna serija
18.00 RPL - Studio Luwigana
18.45 Hugo, TV igrica
19.05 Risanka
19.30 TV dnevnik
20.10 Ona + on
21.15 Za TV kamero
21.30 Narava in tehnika, angleška poljudnoznanstvena serija
22.00 Ozare
22.10 TV dnevnik 3, Vreme
22.40 Sova
22.40 Novo življenje, ameriška nadaljevanka
23.30 Steklena hiša, nemški film

TVS 2

8.00 Euronews **10.00** Zgodbe iz oper: Umor na Manhattnu, angleška glasbena serija **11.00** Tedenski izbor **11.00** Komisar Rex, ponovitev **11.55** Turistična oddaja **12.10** Sova, ponovitev **15.25** Športna sobota **15.25** Košarka NBA, 5. tekma finala končnice: Orlando - Houston, posnetek **16.55** Ljubljana: Finale osnovnih šol v košarki za dečke, prenos **18.30** Alpe - Donava - Jadran **19.05** Karaoke, razvedrilna oddaja TV Koper - Capodistria **20.10** Južnjaška uteha, ameriški film **21.55** Sobotna noč: Novice iz sveta razvedrila: Posnetek zaključnega koncerta Druge godbe: Toto la Momposina

HTV 1

8.45 TV koledar **9.00** Dobro jutro **10.30**Program za mlade **12.00** Poročila **12.15** Emparatriz, nadaljevanka **13.00** Me je kdo iskal, ponovitev **13.45** Drobtinica 2, danski barvni film **15.05** Poročila **15.40** Beverly Hills 90210, ponovitev 15. dela **17.45** Televizija o televiziji **18.15** Prizma **19.15** Na začetku je bila beseda **19.30** Dnevnik **20.10** Silkwood, ameriški barvni film **21.50** Zabavni program **22.35** Dnevnik **22.50** Slika na sliko **23.25** Pogovor s teologom **0.25** Sanje brez meja

HRT 2

15.50 TV koledar **16.00** Slika na sliko, ponovitev **16.45** Kulturna krajina **17.45** Briljantina, ponovitev **18.25** Dokumentarna oddaja **19.15** Risanka **19.30** Dnevnik **20.10** Tom, humoristična serija **20.40** Cro pop rock **21.30** Latinica: Napadalni psi in pasje borbe **23.00** Športna sobota **23.10** Avtomobilizem, reportaža **23.25** Nočna izmena: Severna obzorja, ameriška nanizanka; Svet hipnoze Paula McKenne; Vdor v zasebnost, ameriški barvni film

KANAL A

8.00 Spot tedna **8.05** Tom Sawyer **9.00** Kaličopko, ponovitev **10.00** Teden na borzi, ponovitev **10.10** Kino, kino, kino **11.00** Učna leta **17.55** Spot tedna **18.10** Klasična videoglava **19.00** Generacija transformerjev II **18.00** Dance sesion **19.30** Vreme **20.05** Sicilija, dokumentarna oddaja **20.35** Splošna praksa, avstralska nadaljevanka **21.30** Smrtonosni udarec, ameriški barvni film **23.10** Vreme **23.15** Razjarjeni harlem, ponovitev ameriškega filma **1.00** Erotični film

AVSTRIJA 1

6.05 Naš hrupni dom, ponovitev **6.30** Otroški program **9.25** Otroški program **12.20** Serije **14.30** Ljubezen in tako naprej **14.55** Blossom, ameriška serija **15.20** Parker Lewis **15.45**Knight Rider **16.35** Superman, ameriška serija **17.25** Melrose Place **18.10** Beverly Hills 90210
19.00 Milijonsko kolo **19.30** Čas v sliki/Vreme **20.00** Pogledi od strani **20.15** Velika nagrada domače glasbe, prenos iz Linza **22.05** Šport **23.20** Čas v sliki **23.25** **23.15** Razjarjeni harlem, ponovitev ameriškega filma **1.00** Erotični film

AVSTRIJA 2

7.00 Vreme **9.00** Čas v sliki **9.05** Emil in detektivni, nemški film **10.15** V daljni deželi, ponovitev avstralskega filma **12.15** Nekoč **12.30** Austria **13.10** Kakšen neotesanec, nemška komedija **14.30** Prodani dedek, komedija **16.20** Alpe - Donava - Jadran **16.45** Kdo me hoče? **17.00** Čas v sliki **17.05** Ozri se po deželi **17.35** Svetovne religije **18.00** Nogomet **19.00** Avstrija danes **19.30** Čas v sliki **20.00** Šport **20.15** Smrt je prišla kot prijateljica, avstrijski TV film **23.45** Čas v sliki **21.50** Zadnja noč, ameriški triler **23.20** Gator, ameriški akcijski film **1.00** Pogledi od strani **1.10** Inside, ponovitev **1.40** Videonoč

TELE-TV KRANJ

... Videostrani **18.45** Test slika **19.00** TV napovednik TELE-TV **19.03** EPP blok - 1 **19.10** OTROŠKA POROČILA 7. **19.30** MINI PET (otroška glasbena lestvica) **19.55** UTRIP KRANJA **20.00** Danes na videostraneh **20.03** EPP blok - 2 **20.10** PETKOV TEDENSKI PREGLED, 68. tedenska informativna oddaja (ponovitev) **20.40** SVET ŽIVALI, 2. del: berberska opica, bradavičasta svinja, burnica, čaplja **21.10** SLOVENSKA KNJIGA PREDSTAVLJA DRUŽINSKO ENCIKLOPEDIJO **21.30** EPP blok - 3 **21.35** PRED 4. GORENJSKIM PRVENSTVOM HARMONIKARJEV V BESNICI PRI KRANJU v nedeljo, 18. 6. 1995 **22.00** ELENA Z VAMI - 2. oddaja, gostja: Sendi Zupanc **22.40** HOJA PO ŽERJAVICI **23.10** SLOVENIJA ROCK FESTIVAL 95 - 1. del **23.45** Nočni zabavno erotični program **2.00** Videostrani
SODELUJTE V KONTAKTNIH ODDAJAH TELE-TV TELEVIZIJE KRANJ - POKLIČITE PO TELEFONU: 33 11 56!

TV ŽELEZNIKI

Vsak dan - VIDEOSTRANI TV Železniki preko COMPUTER ob 17.00 do 19. ure ob glasbeni podlagi Radia Žiri; VIDEOSTRANI TV Železniki preko VCR ob 18., 19.15 in 21. uri
10.00 Šolski utrinki - oddaja OŠ Železniki **19.00** Davča '95 - reportaža s kolesarske tekme **20.00** Antonov obzornik **20.30** Serijski film

LOKA TV

... Videostrani **17.00** Movie Channel

MMTV

7.00, 9.30 in 13.30 Video strani - panorama **8.30, 12.00 in 17.00** MMTV SHOP, televizijska prodaja **15.45** ČEBELE IN ČEBELARSTVO, informativno svetovalna oddaja, ponovitev **16.15** TURISTIČNO OKNO KOMPAS HOLIDAY'S, ponovitev **16.30** POPOTNIK, potopisi in nasveti popotnikom, ponovitev **17.15** MED PRIJATELJI, ponovitev **18.15** MMTV ŠPORT, ponovitev **19.00** KUHAJMO SKUPAJ, kulinarična oddaja, ponovitev **19.30** MMTV SHOP, televizijska prodaja **20.05** RALLY CAMEL TROPHY, reportaža **20.50** KLEPET NA MMTV, gost dr. Janez Drnovšek, ponovitev **21.50** SPOT TEDNA ŽIVE SCENE **21.55** SANJE IN RESNIČNOST, dokumentarna serija, 11. del/13 **22.25** STRAH PRED OROŽJEM (Running from the Guns), film **23.55** Video strani **1.00** Deutsche Welle

TV ŠIŠKA

18.00 Satelitski program **20.40** Napoved sporeda **20.50** Telemarket, EPP **21.00** 3, 2, 1 GREMO - oddaja zabavne glasbe z gosti v živo iz studia **22.00** Telemarket **22.10** Napoved sporeda za sredo **22.20** Videostrani

R KRANJ

5.30 Dobro jutro **7.40** Pregled dnevnega tiska **8.40** Pregled tiska **9.00** Gorenjska včeraj, danes **10.10** Štiri tačke **12.00** Brezplačni mali oglasi **12.30** Osmrtnice - zahvale **13.00** Pesem tedna **14.00** Gorenjska danes **15.30** Dogodki in odmevi RS **16.20** Izbor pesmi tedna **18.00** Gorenjska danes, jutri **19.30 do 24.00** Večerni program z Natašo Bešter

R TRŽIČ

Oddajamo ob 16. do 19. ure, z oddajnika Kovor na UKV 95 MHz in SV 1584 KHz, ter z oddajnika Grad na UKV 88,9 MHz.
V prvem delu programa se bomo posvetili horoskopu in vam skušali pomagati do zdravja z znanko Aleksandro. Informacije bodo na sporedu ob 15.30. Ob 16.10 bodo sledila obvestila, nato poročila Deutsche Welle. V času od 17.30 do 18.00 lahko oddate brezplačen mali oglas. Najmlajšim je namenjena pravljica izpod peresa Zlate Volarič.

R JESENICE

5.00 Dobro jutro **5.30** Vremenska napoved Hidrometeorološkega zavoda Ljubljana **7.00** Druga jutranja kronika Radia Slovenija **7.20** Halo, porodnišnica **8.00** Nočna kronika (OKC) **8.30** Telegraf **9.00** Horoskop **9.30** Razgled s Triglava **10.30** Novice **11.00** 1001. nasvet **12.00** Novice BBC, osmrtnice **13.00** Gorenje, Gorenjka meseca **14.00** Melodija tedna **14.30** Popoldanski telegraf **15.00** Poročila **16.30** Osmrtnice, domače novice **17.00** Športni semafor **18.00** Voščila **19.30** Novice BBC **18.50** Pogled v jutrišnji dan

R ŽIRI

5.30 Prva jutranja kronika RA Slovenija **5.40** Napoved programa - servisne informacije **6.20** Noč ima svojo moč **7.00** Novice in dogodki **7.30** Minute za klasično glasbo **8.00** Dogodki **9.00** Mladinski program **10.00** Servisne informacije **10.30** BBC-jev jezikovni tečaj angleščine **11.00** S kolesarji po Kitajski **12.00** Škofjeloških 6 **13.30** Morda niste slišali **14.30** Brezplačni mali oglasi **15.00** Dogodki danes - jutri **15.30** RA Slovenija **16,30** Varčujmo z energijo **16.50** Športni utrinki **17.00** Razvedrilno popoldne **22.00** Odpoved programa

R RGL

KRIM: 100,2 MHz-ŠANCE: 99,5 MHz-LJUBLJANA: 105,1 MHz
6.00 Dej nehi, no... **6.15** Novice **8.00** Horoskop **9.30** Kam danes **10.15** Novice **11.00** Naj, naj pesem **11.05** Notranjsko-kraški mozaik **12.00** BBC novice **13.55** Pasji radio **14.00** Lestvica, 13 ožigosanih **15.00** Popoldanski vodeni program **15.15** RGL komentira in obvešča **16.30** Oddaja o kulturi **17.15** Novice **17.30** Tečaj angleščien: BBC - one to one **19.15** Novice **19.25** Vreme **20.00** Stampeedo **22.00** Hot mix music - Jernej Vene **24.00** Camera obscure - Zlato Kreč **2.00** Satelit

Odkar znam brati, berem GORENJSKI GLAS

KINO

CENTER amer. kom. BUTEC IN BUTEC ob 17., 19. in 21. uri **STORŽIČ** amer. psih. thrill. DEKLICA IN SMRT ob 20. in 22. uri, amer. kom. MALI MILIJONAR ob 18. uri **ŽELEZAR** amer. rom. kom I. Q. ob 17. in 19. uri, amer. melodr. NESMRTNO LJUBLJENA ob 21. uri **TRŽIČ** amer. krim. BARVA NOČI ob 20. uri, amer. kom. NORI PROFESOR ob 18. uri **RADOVLJICA** ljub. hum. film I. Q. ob 18.30 in 20.30 uri **ŠKOFJA LOKA** amer. film Z ODLIKO ob 18.30 in 20.30 uri

NEDELJA, 18. JUNIJA

TVS 1

7.55 Očividec, ponovitev angleške dokumentarne serije
8.25 Arabela se vrača, ponovitev češke nadaljevanke
8.55 Živ, žav, ponovitev
9.40 Za TV kamero, ponovitev
9.55 Nedeljska maša, prenos iz Šentvida pri Ljubljani
11.00 Sprehodi po stari Ljubljani, ponovitev
11.30 Obzorja duha
12.00 Ljudje in zemlja
13.30 Poročila
13.35 Malibujska cesta 2000, ponovitev
15.30 Šef!, češka nanizanka
17.00 TV dnevnik
17.10 Po domače
18.50 Hugo, TV igrica
19.05 Risanka
19.30 TV dnevnik
19.46 Šport
19.50 Zrcalo tedna
20.10 Presodite
21.25 Kronika Lutke 95
21.40 National geographic, ameriška dokumentarna serija
22.40 TV dnevnik
22.50 Šport
23.00 Sova:
23.00 Zabavljači, angleška nadaljevanka

TVS 2

8.00 Euronews **10.00** Koncert simfonikov RTV Slovenija: G. Mahler: Simfonija št. 1 "Titan" **11.00** Sova, ponovitev **11.50** Ona + on **13.30** Krvavo križevo znamenje, ameriško-angleški film **15.10** Rimski Korsakov: Mlada, opera **17.20** Spomini na Mauthausen **17.40** Zlata krogla - Portorož 95 **18.45** Športna nedelja: SP v kajakih in kanujih: Spust, posnetek iz Trnovega ob Soči **19.20** 4 x 4 - o živalih in ljudeh **20.10** Amerikanec v Parizu, ameriški film **22.00** Šola življenja, dokumentarna oddaja **22.50** Biblija: Makabejci **23.20** Športni pregled **23.50** Mednarodni konjeniški turnir v preskakovanju ovir, posnetek iz Murske Sobote

HTV 1

7.20 TV koledar **8.35** Poročila **9.00** Tuck, za večno, ameriški film **10.30** Poročila **10.35** Malavizija **12.30** Mimohod narodnih noš, prenos iz Slavonskega Brda **13.30** Mir in dobrota **14.00** Duhovni klic **14.05** Poročila **14.15** Kmetijska oddaja **15.05** Opera Box **15.35** Mesta, dokumentarna oddaja **16.25** Beverly Hills, 90210, ameriška nanizanka **17.00** Poročila **17.15** Anin vrt, kanadski barvni film **18.50** Mojster Fantaz **19.15** TV fortuna **19.30** Dnevnik **20.10** Demna noč **21.55** Dr. Quinn, ameriška nanizanka **22.40** Dnevnik **23.00** Slika na sliko **23.50** Avtomobilizem, reportaža z rallyja INA Delta **0.00** Sanje brez meja

HTV 2

14.00 TV koledar **14.10** Slika na sliko **14.50** Cro pop rock **15.40** Klic na pomoč **16.30** Golf, reportaža **16.50** ATP magazin **17.20** NBA pregled **17.55** EP v košarki za ženske, prenos iz Brna **19.30** Košarka: Croatia Osiguranje - Hrvaška reprezentanca, prenos iz Splita **21.05** Črno-belo v barvah: Mestece Peyton, ameriška nadaljevanka; Ljubi me ali pa me zapusti, ameriški film **1.25** NBA, prenos 6. finalne tekme med Orlandom in Houstonom

KANAL A

8.00 Spot tedna **8.05** Tom Sawyer **9.00** Kaličopko **10.00** Videoigralnica **10.30** Male živali **11.20** Dance sesion, ponovitev **12,10** Ekipurejske zgodbe **12.25** Žametne vrnice **13.00** Spot tedna **18.15** Spot tedna **19.00** Generacija transormerjev **198.30** Sicilija, ponovitev **20.00** Vreme **20.05** Beverly Hills, 90210, ameriška nanizanka **20.55** Kino, kino, kino **21.45** Klasična videoglava **22.35** Adidas streetball **22.55** Ponovitev filma

AVSTRIJA 1

6.05 Black Beauty **6.25** Otroški program **8.30** Hiša v Jeruzalemu **8.35** Pogrešani krofi, lutkovna igrica **9.05** Otok zakladov **9.30** Artefix **11.45** Parker Lewis **12.10** Superman - Lois in CLark, ponovitev **12.55** Blossom, ponovitev **13.20** Umor v ogledalu, ameriška TV kriminalka **15.00** Zeleno je resje, nemški film **16.25** Medeni tedni na Havajih, ameriška TV komedija **18.00** Polna hiša **18.25** Vozovnica za dva **19.00** Korak za korakom **19.30** Čas v sliki **19.45** Vreme **19.54** Pogledi od strani **20.15** Dr. Markus Merthin, nemška serija **21.05** Skrita kamera **21.50** K stvari, s Petrom Rabinom **23.05** Čas v sliki **23.10** Vizije **23.25**Nastanek legende: V vrtincu **1.15** Zadnja noč, ponovitev ameriškega trilerja **2.40** Gater, ponovitev ameriškega akcijskega filma **4.25** Kjer se gangsterji pokajo okoli vogala, ameriški film

AVSTRIJA 2

6.00 Videostrani **7.00** Vreme **9.00** Čas v sliki **9.05** Žrelo, ponovitev ameriške grozljivke **11.00** Pogovor z novinarji **12.00** Pogledi od strani **12.30** Orientacija **13.00** Čas v sliki **13.05** Tednik **13.30** Dober dan, Koroška **14.00** Pogledi od strani **14.30** Reke **15.15** Evrovizijsko tekmovanje mladih mlesalcev, Lausanna 95 **16.00** Šport **17.00** Čas v sliki **17.05** Klub za senirje **17.55** Lipova ulica **18.25** Kristjan v času **19.00** Avstrija danes **19.30** Čas v sliki **19.48** Vreme **19.54** Šport **20.15** Kraj zločina **21.45** Čas v sliki **21.55** Mike Hammer. ameriška TV kriminalka **23.25** Brezupna ljubezen, italijanski film

TELE-TV KRANJ

... Videostrani **8.45** Test slika **9.00** TV napovednik TELE-TV **9.03** EPP blok - 1 **9.10** MIHA PAVLIHA (ponovitev otroške oddaje) **9.55** IZBOR ODDAJ: ZOBOZDRAVSTVENA PREVENTIVA **10.40** OBISK OB IZGRADNJI PRVE PLOŠČE FAKULTETE ZA ORGANIZACIJSKE VEDE KRANJ, 25. 5. 1995 **10.55** EPP blok - 2 **11.00** PETKOV TEDENSKI PREGLED, 68. tedenska informativna oddaja (ponovitev) **11.30** PRED 4. GORENJSKIM PRVENSTVOM HARMONIKARJEV V BESNICI PRI KRANJU v nedeljo, 18. 6. 1995, **11.51** VIDEOBOOM 40 (prva slovenska video lestvica), 42. oddaja **13.50** Videostrani

TV ŽELEZNIKI

18.00 Antonov obzornik **18.20** Serijski film **20.00** 7. Groharjev teden v Sorici - 3. del

LOKA TV

... Videostrani **18.45** Nedeljska reportaža "Pod Homanovo lipo", Damjana Golavšek **19.30** Videostrani **20.00** Napovednik **20.01** EPP blok **20.05** Tedenski pregled dogodkov (Javna tribuna LDS, Okulistična ambulanta, UBK banka, 7. seja sveta, Črna kronika, Valeta...) **20.35** EPP blok **20.40** Film, podnaslovljen

MMTV

7.00 Video strani - panorama **10.30** SKRINJICA ŽELJA, otroška oddaja **11.00** GOVORICA ŽIVALI: Govorica telesa, dokumentarna serija, 4. del/9 **11.30** CIRKUŠKE TOČKE, 4. del/13 **12.00** ZABAVA S FIZIKO, 4. del/39, ponovitev **12.30** Video strani - panorama **14.30** MMTV SHOP, televizijska prodaja **15.00** VESELA NEDEL'A, glasbeno razvedrilna oddaja **18.00** AVTODROM MMTV, oddaja o avtomoto športu, ponovitev **19.00** Obvestila **19.05** Risanke **19.30** MMTV SHOP, televizijska prodaja **20.05** EVROPSKO PRVENSTVO V PLESIH, Cankarjev dom **21.05** KASAŠKE DIRKE **21.55** MEGA MOČ (Mega Force), film **23.25** MMTV SHOP, televizijska prodaja **23.40** Video strani **1.00** Deutsche Welle

TV ŠIŠKA

19.50 Napoved sporeda **20.00** Telemarket, EPP **20.10** VENI VIDI - KULTURNI MAGAZIN (slovenska leta - MILA KAČIČEVA) **21.00** VIDEO BOOM 40 - slovenska glasbena lestvica **22.00** TELEMARKET **22.10** Napoved sporeda za četrtek **22.20** VIDEOSTRANI

R KRANJ

5.30 Dobro jutro **7.40** Pregled dnevnega tiska **10.00** Mojstri kuhanja na Radiu Kranj **11.00** Po domače na kranjskem radiu **12.00** Brezplačni mali oglasi **12.30** Osmrtnice - zahvale **12.40** Kmetijska oddaja **13.00** Dobrodošli med praznovalci **14.00** Oglašanje z Brda - konjska dirka **15.30** Dogodki in odmevi RS **17.20** Hitro, daleč, visoko **16.05** Oglašanje z Brda - konjske dirke **17.20** Hitro, daleč, vidoko **18.20** Kino, kviz **19.30 do 24.00** Večerni program - glasba po izboru Gregorja Grašiča

R TRŽIČ

Oddajamo od 10. do 15.30, iz Kovorja na UKV 95 Mhz in SV 1584 Khz ter iz Tržiča na UKV 88,9 Mhz.
Pozdravu iz studia bo sledila ob 10.30 Klepetalnica, pa o potovanjih bomo govorili. Tedenski mozaik bo na sporedu opoldne, nedeljski duhovni misli bodo sledile podrobnosti iz našega vsakdanjika. Pogovarjali se bomo s tržiškim županom, Pavlom Ruparjem. Ob 12.50 bodo na vrsti obvestila, ob 13.20 oddaja Iskrene čestitke, najlepše želje. Spored bomo sklenili s Kolovratom domačih. Preseneečenje pripravlja tudi pokrovitelj oddaje. Prisluhnite!

R JESENICE

5.00 Dobro jutro **5.30**Vremenska napoved Hidrometeorološkega zavoda Ljubljana **7.00** Druga jutranja kronika Radia Slovenija **7.20** Halo, porodnišnica **7.50** Nočna kronika (OKC) **8.00** Mirin vrtiljak **10.00** Trgovina Triglav (Meridian Jesenice) **11.00** Radijski sejem **12.00** Osmrtnice, Voščila **14.00** Voščila **15.00** Poročila **15.00** Poročila **16.00** Voščila **17.00** Nedeljski klepet **18.30** Minute za ljubitelje resne glasbe

R ŽIRI

8.00 Napoved programa **8.40** Naš zgodovinski spomin **9.00** Aktualna tema **10.00** Kmetijska oddaja **10.30** Za ljubitelje narodnozabavne glasbe **11.00** Škofjeloški tednik **11.40** Kino **12.00** Nedeljska duhovna misel **12.30** Čestitke **13.30** Nedeljsko popoldne **14.00** Športni utrinki **16.00** Škofjeloških 6 **17.30** Nedeljsko srečanje **19.30** Odpoved programa

R RGL

KRIM: 100,2 MHz-ŠANCE: 99,5 MHz-LJUBLJANA: 105,1 MHz
7.00 Calimero in otroci **9.00** Naj, naj pesem tedna **9.15** Novice **9.30** Kam danes v Ljubljani **10.00** Horoskop **11.15** Novice **12.00** Duhovna misel - Rudi Koncilija **12.15** Novice **13.00** Nedeljska reportaža **14.00** MTV Slovenian TOP TEN glasbena lestvica **15.00** Vodeni program **15.15** Novice **16.45** Vreme **17.15** Hollywood - oddaja o filmu **19.00** Rick Dees - ameriška glasbena lestvica **22.30** Jazz galerija **1.00** Satelit

Sreča ima svojo številko!
POKLIČI ZADENI ☎ 090-75 00 Bogate nagrade 117 SIT/min

KINO

CENTER amer. kom. BUTEC IN BUTEC ob 17., 19. in 21. uri **STORŽIČ** amer. psih. thrill. DEKLICA IN SMRT ob 20. uri, amer. kom. MALI MILIJONAR ob 16. in 18. uri **ŽELEZAR** amer. rom. kom. I. Q. ob 17. uri, amer. melodr. NESMRTNO LJUBLJENA ob 19. in 21. uri **TRŽIČ** amer. krim. BARVA NOČI ob 20. uri, amer. kom. NORI PROFESOR ob 18. uri **RADOVLJICA** ljub. humor. film I. Q. ob 18.30 in 20.30 uri **ŠKOFJA LOKA** amer. film ULIČNI BOJEVNIK ob 18.30 in 20.30 uri **ŽELEZNIKI** amer. film Z ODLIKO ob 19. uri **TIGER BOHINJSKA BISTRICA** amer. kom. NORI PROFESOR ob 20.30 uri

GORENJSKA

STRAN 18

Janez Bizjak

Večina, žal, še vedno razume park le kot oviro

"V razvitem kulturnem svetu velja, da so kraji v zavarovanem naravnem območju v prednosti pred drugimi. Pri nas je, žal, obratno. Večina še vedno razume park le kot omejitev, oviro ali razvojno slabost," pravi Janez Bizjak, direktor Zavoda za varstvo Triglavskega narodnega parka, in poudarja, da park pri nas nikogar v ničemer ne ovira.

STRAN 23

Iztok Noč

Zapiranje objektov ni rešitev

"V Alpinumu zagovarjamo stališče, da naj hoteli, avtokamp in drugi gospodarski objekti v parku svojo dejavnost prilagodijo parkovnim zahtevam, nasprotujemo pa zapiranju objektov," pravi Iztok Noč, direktor Alpinuma, in poudarja, da samo s tem ukrepom ne bi rešili okoljevarstvenih problemov.

Andrej Ogrin

TNP - ne prednost in ne velika ovira

"Območje, kjer bo prepovedana gospodarska raba dobrin, naj država določi tako, da ne bo prizadela kmetovanja, gozdarjenja, pašništva in drugih gospodarskih dejavnosti," pravi Andrej Ogrin, kmet iz Bohinjske Bistrice, predsednik bohinjske zadruge in do nedavnega tudi član radovljiškega izvršnega sveta za področje kmetijstva in gozdarstva.

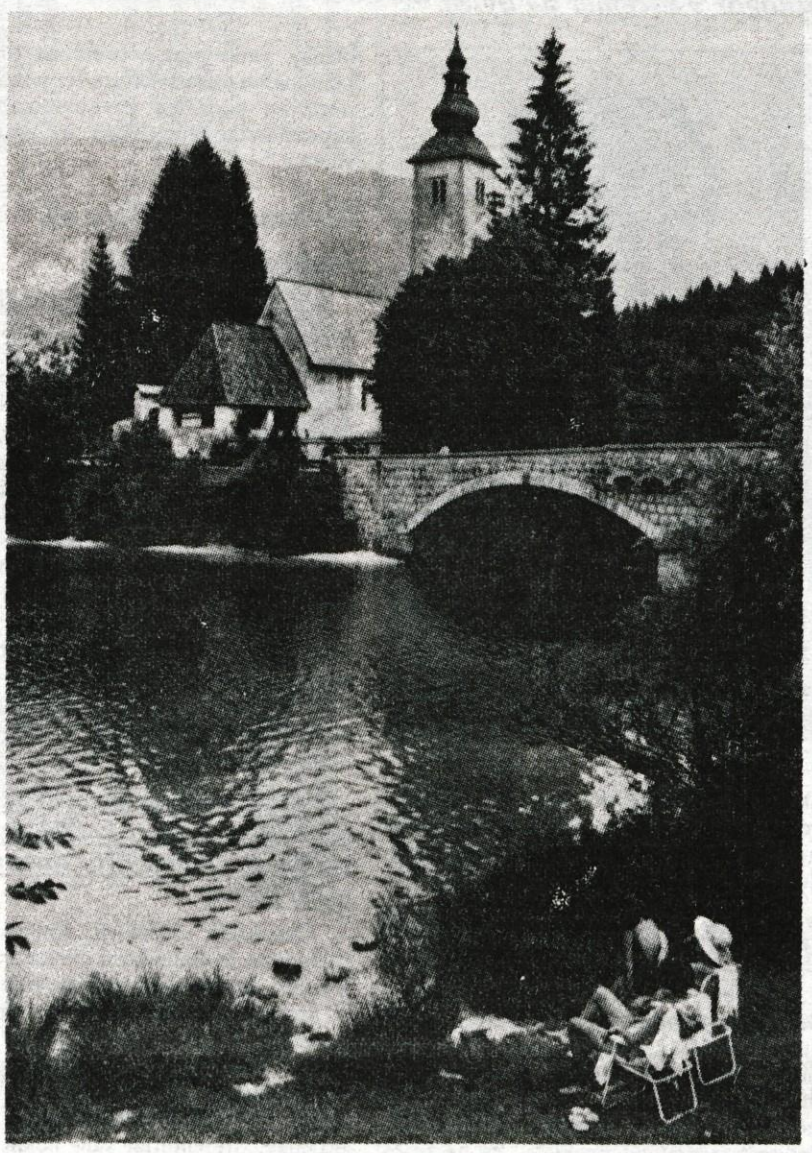

Triglavski narodni park

Triglavski narodni park je edini in največji narodni park v Sloveniji. Njegov idejni oče je bil profesor Albin Belar, ki je že 1908. leta predlagal državnemu gozdnemu oskrbništvu v Radovljici ustanovitev naravovarstvenega parka nad Komarčo. Ker v tistem času v Evropi še ni bilo nobenega narodnega parka, je njegov očitno prezgodnji predlog obtičal v predalih. Za prvi rojstni dan parka štejejo 1. julij 1924, ko sta Odsek za varstvo prirode in Slovensko planinsko društvo od upravljalca zemljišča za dvajset let najela okoli 1.400 hektarjev zemljišča v Dolini Triglavskih jezer in ustanovila "prirodni varstveni park". Drugo rojstvo parka je bilo 26. junija 1961, ko so okoli dva tisoč hektarjev veliko območje Doline Triglavskih jezer ter še del Komarče in Hribarice z odlokom razglasili za Triglavski narodni park. Sedanja velikost parka izhaja iz 1981. leta, ko je republiška skupščina sprejela zakon, s katerim je osrednje območje Julijskih Alp razglasila za Triglavski narodni park. Kot piše v prvem členu zakona, ga je razglasila zato, da bi ohranila izjemne naravne in kulturne vrednote, zavarovala avtohtono rastlinstvo in živalstvo, zagotovila z naravnimi danostmi usklajen razvoj kmetijstva in gozdarstva, ohranila in razvijala kulturno krajino, omogočila obiskovalcem uživanje naravnih in kulturnih vrednot...

Park meri 84.805 hektarjev in ima osrednje območje s strožjim in robno območje z blažjim varovanjem narave. Osrednje območje ali jedro parka obsega 54.220 hektarjev in zajema glavne gorske grebene, nekatere doline oz. zgornje dele dolin ter vsa območja ob gozdni meji in nad njo. Robno območje parka je veliko 30.585 hektarjev in obsega spodnje dele dolin, naselja, zimsko športna središča (Vogel, Zatrnik) ter gozdnate planote (Mežakla, Pokljuka). Na območju parka je 24 naselij in zaselkov, med njimi tudi naselja, ki so znana po posebnostih ljudske arhitekture: Studor, Stara Fužina, Gorjuše, Koprivnik, Radovna, Log pod Mangartom, Trenta... Vsa večja turistična središča, kot so Bovec, Rateče, Podkoren, Kranjska Gora, Martuljek, Mojstrana in del Bohinja, so zunaj parka, vendar v njegovi bližini.

Čeprav Triglavski narodni park ne ustreza vsem standardom, ki po IUCN konvenciji o zavarovani naravi veljajo za narodne parke, je v drugi kategoriji zavarovanih območij ob pogoju, da se postopoma prilagodi mednarodno priznanim standardom. V Zavodu za varstvo TNP so že pripravili koncept 2000, ki predvideva, da bi iz osrednjega dela parka izločili 24 tisoč hektarjev veliko območje, na katerem ne bi bilo lova, paše, kmetovanja, gozdarjenja in druge gospodarske rabe naravnih dobrin. V preostalem delu, ki bi po IUCN standardih sodil v peto kategorijo (območje kulturne krajine oz. sonaravnega gospodarjenja), pa bi se kmetijstvo, gozdarstvo in ostale gospodarske dejavnosti lahko normalno razvijale.

C. Zaplotnik

Gorenjsko ureja uredniški odbor: zgodovinar Jože Dežman, sociolog Emil Milan Pintar, filozof Miha Naglič, novinarka Marija Volčjak in odgovorna urednica Leopoldina Bogataj.

Fotografija: Gorazd Šinik

POGLEDI Z GORENJSKEGA JUGA

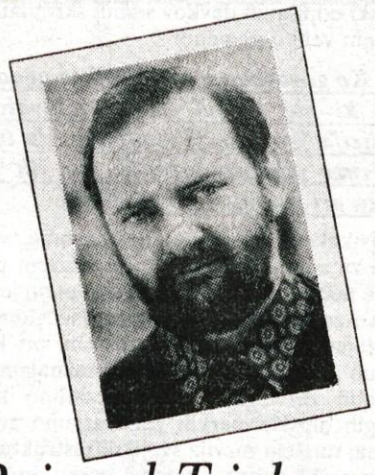

Raj pod Triglavom

"God the first garden made, and the first city Cain", je zapisal angleški pesnik in esejist Abraham Cowley (1618-67). Avtor prvega vrta je Bog, prvega mesta pa človek, bi lahko rekli v prostem prevodu. Vrt je seveda narava, takšna, kakršna je (bila), preden začne vanjo posegati človek. In takšne narave je danes na tem svetu bore malo. Skoraj povsod je vanjo že posegel Kajnov rod. Razlika je pravzaprav samo v tem, ali je to naredil "sonaravno" ali protinaravno. Sonaravno je, denimo, če si sredi gora postaviš kočo in zraven nje stajo za živino, ki se pase po okoliških pobočjih. Protinaravno je, če sredi njih narediš sodobno hotelsko smučišče, opremljeno z žičnicami, snežnimi topovi in podobnim. Primere obojega najdemo tudi v svetu pod Triglavom, v območju, ki je razglašeno za Triglavski narodni park.

Ta svet je pravi rajski vrt, kakršnega človek pač ni mogel ustvariti. Nadvse učinkovit pa je, ko ga začne uničevati. Ne gre za to, da bi v tem zapisu opevali lepoto izgubljenega raja. Lepota sama je minljiva. Bolje rečeno: podvržena je spreminjanju. Svet je gledališče, v katerem se odigravajo spremembe in biti stalen bi bila v naravi nestalnost, je zapisal že zgoraj imenovani pesnik. ("The world's a scene of changes, and to be Constant, in Nature were inconstancy.") Triglav stoji, kot bi hotel biti večen. V resnici pa kar naprej mineva. Razjeda ga erozija, ta ga doživi in opiše tako, drugi drugače, v luči jutranjega sonca je eden, v luči večernega spet drug, na črnobelih fotografijah Jake čopa (v knjigi Raj pod Triglavom) je veličastnejši kot na barvnih diapozitivih planincev, ki ga lovijo v svoj objektiv, da bi ga imeli "ovekovečenega" doma v zimskih večerih...

Če je minljiv Triglav sam, ki je bil za tiste, ki prebivamo pod njim, od nekdaj ovit v kopreno božanskega, potem je minljiv tudi Triglavski narodni park. Čemu bi se prepirali o tem, ali legalizirati tistih slabih sto registriranih črnih gradenj v njegovem območju, ali ne? Saj so minljive tudi te, še bolj pa njih prebivalci, od Triglava udarjeni vikendaši. Čemu? Načelnosti na čast! Zaradi načel, ki edina lahko vnesejo nekaj pomirjajoče stalnosti v nestalni tok spreminjanja. Zato, ker se v območju, ki je razglašeno za naravni park, lahko počne samo tisto, kar je v njem izrecno dovoljeno. (Ali vsaj vse tisto, kar ni prepovedano?)

Kolikor vem, si uslužbenci TNP in njemu naklonjene strokovne in ljubiteljske javnosti prizadevajo, da bi čimvečji del parka vrnili v (spremenljivo) stanje t.i. pretežno prvobitne narave. V tem območju bo prepovedana vsaka raba naravnih virov. Našteto: lov, ribolov, kmetijstvo, pašništvo, zeliščarstvo, planšarstvo, gobarstvo, gozdarstvo, vodno gospodarstvo, izkoriščanje proda in mineralnih virov. Vse to bo prepovedano, dovoljeno bo le raziskovanje in turizem. Prvobitno območje naj bi do leta 2000 obsegalo celih 20 tisoč hektarov. Pri čemer pa bi jih bilo še vedno vsaj 58 tisoč namenjenih "sonaravnemu izkoriščanju obnovljivih naravnih virov" (paša, gozdarjenje). Očitno je prihodnja usmerjenost TNP taka, da bi se obseg območij, povrnjenih v "pretežno prvobitno" stanje povečeval na račun tistega, ki je zaenkrat še namenjen sonaravnemu gospodarjenju.

Vprašanje je pravzaprav, kot že rečeno, kaj je sonaravno in kaj protinaravno. Sonaravni je način, po katerem so naši predniki stoletja posegali v okolje in tako sooblikovali splet naselij, zaselkov, pašniških planin, gozdov ter številnih naravnih in kulturnih spomenikov. Za kulturne spomenike velja danes tudi tisto, kar je ostalo od soške fronte v prvi svetovni vojni. Prepovedano je razkopavati in pobirati ostanke, ki še danes leže v pogorju. Pa ne, da je bila gradnja vojaških objektov in vojna vihra, ki je sledila, "sonaravno" početje?! Nekdanji vojaški objekti so danes kulturni spomeniki, mala vodna elektrarna, kakršno so hoteli Trentarji zgraditi na Krajcarci in cesta, ki so jo svoj čas Bohinjci potegnili okoli jezera, pa sta nekulturno poseganje v prvobitno naravo. Dejstvo je, da sta prebuldožiranje pašnikov v smučišča in gradnja vodnih naprav za snežne topove izrazito protinaravno početje in zavest o tem počasi le prodira tudi v gorenjsko javnost, kateri je vse, kar je v zvezi s smučanjem, sveto. Hkrati preseneča dejstvo, da se bo tudi v najprvobitnejših območjih TNP še naprej dovoljevalo množično planinstvo. Če so kolone planincev, ki se vsako poletje vlačijo po Triglavu, nekaj prvobitnega ali vsaj sonaravnehga, potem sem jaz gorski duh! In kot tak zagovarjam zahtevo, da se v raju pod Triglavom (profano imenovanem TNP) res ne bo dopuščalo vse, kar komu pride na misel. Raj pač ni za vse. ***Miha Naglič***

Cveto Zaplotnik

Janez Bizjak

Večina, žal, še vedno razume park le kot oviro

"V razvitem kulturnem svetu velja, da so kraji v zavarovanem naravnem območju v prednosti pred drugimi. Pri nas je, žal, obratno. Večina še vedno razume park le kot omejitev, oviro ali razvojno slabost," pravi Janez Bizjak, direktor Zavoda za varstvo Triglavskega narodnega parka, in poudarja, da park pri nas nikogar v ničemer ne ovira.

**** Čeprav park v sedanji velikosti obstaja že štirinajst let, v manjšem obsegu pa precej dlje (od prvega zavarovanja je minilo enainsedemdeset let), se zdi, da je še vedno nedonošenček, nekakšen spaček, ki ni usklajen z mednarodnimi konvencijami in standardi in za katerega tudi država nima posebnega finančnega posluha. Se strinjate s takšno oceno?***

"Z oceno, da je park še vedno nedonošenček, se ne bi mogel strinjati, saj park - kakorkoli že - vendarle počasi spravljamo v življenje. Naša naloga in poslanstvo je, da ga čimprej uskladimo z mednarodnimi parkovnimi standardi in s cilji, ki so bili postavljeni ob prvem zavarovanju 1924. leta in nazadnje s sprejetjem zakona o TNP 1981. leta. Pri tem se ob raznih konfliktih pojavlja dilema: ali bomo edini narodni park v Sloveniji jemali resno ali ne."

TNP se bo prilagodil mednarodnim standardom

**** V čem Triglavski narodni park ni usklajen z mednarodnimi konvencijami in standardi?***

"Eno so konvencije, drugo standardi. Konvencije, kakršne so bernska, ženevska, pariška in še številne druge, določajo način gospodarjenja s posameznimi deli narave (bernska, na primer, spodbuja države, da vzpostavijo naravne razmere za preživetje redkih ogroženih živalskih vrst), mednarodno priznani parkovni standardi IUCN pa delijo vsa zavarovana naravna območja v pet vsebinskih kategorij, ki se med seboj razlikujejo po varstvenem režimu. V prvo kategorijo sodijo naravni rezervati oz. manjša nedotaknjena območja, v drugo narodni parki, v peto pa naravni parki oz. območja zavarovane kulturne krajine. Za drugo kategorijo je značilno, da ne dopušča gospodarske rabe naravnih dobrin, ampak jih prepušča naravnemu razvoju in namenja temu, da jih obiskovalci parka doživljajo.

Čeprav parkovni režim v Triglavskem narodnem parku zaradi gospodarske rabe nekaterih dobrin za zdaj še ne ustreza vsem mednarodnim standardom, je ohranil status narodnega parka, vendar le ob pogoju, da bo parkovno ureditev postopoma prilagodil tem standardom. Pri tem je državam prepuščena odločitev, na kako velikem območju in v kolikšnem času bodo uveljavile strožje varstvo. V zavodu za varstvo Triglavskega narodnega parka smo tak program postopnega prilagajanja (koncept 2000) že pripravili, vendar ga vlada doslej še ni obravnavala oz. potrdila."

Na 24 tisoč hektarjih brez lova, paše, kmetovanja...

**** In kaj predvidevate v tem programu?***

"Predvidevamo, da bi v sedanjem parku, ki obsega okoli 84 tisoč hektarjev površine, lahko izločili 24 tisoč hektarjev veliko zaključeno območje, na katerem ne bi bilo lova, gospodarske rabe gozdov in gorskih travišč ali katerekoli druge gospodarske dejavnosti. Takšno varstvo predlagamo na območju, kjer si naravovarstveni in gospodarski interesi niso v navzkrižju. Gre za območje, kjer je že doslej z divjadjo gospodaril zavod za varstvo TNP (del območja je tudi izločil iz lova), kjer so gozdni rezervati in varovalni gozdovi in kjer ni paše."

**** So že znana konkretna območja?***

"Varstveni režim, kjer ne bi bila dovoljena gospodarska raba naravnih dobrin, naj bi uveljavili v t.i. domala nedotaknjenem Martuljškem trikotniku, v rezervatu Mala Pišnica in v razširjeni dolini Triglavskih jezer v smeri proti Komni in do zgornjih delov alpskih dolin (Vrata, Kot, Krma). To območje bi

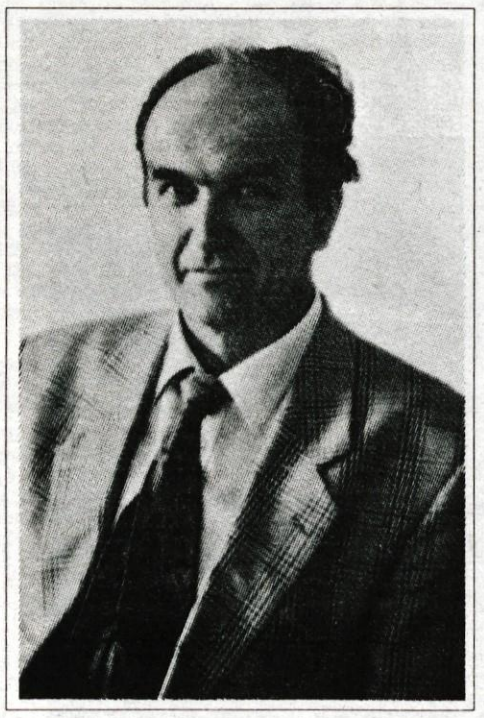

lahko sčasoma razširili do meja sedanjega osrednjega dela parka (razen do naseljenih območij), toda o tem bodo verjetno že odločali prihodnji rodovi."

**** Kaj pa predvidevate za ostali del sedanjega parka?***

"V ostalem delu naj bi uresničevali varstvo, kakršno po mednarodnih standardih IUCN velja za peto kategorijo parkov. To bi bilo območje kulturne krajine oz. območje sonaravnega gospodarjenja, na katerem bi se kmetijstvo, gozdarstvo in ostale gospodarske dejavnosti normalno razvijale. Pa ne le to! Kraji na tem območju ali ob parkovni meji naj bi se razvijali predvsem zaradi parka. Povsod po svetu je tako in tako naj bi bilo v prihodnosti tudi pri nas."

Življenje v parku mora postati prednost

**** Je sedanji park prevelik, premajhen, ravno pravšnji...?***

"V javnosti je slišati dvoje različnih mnenj o sedanji velikosti parka. Tisti, ki vidijo v parku predvsem omejitve, menijo, da je prevelik in da bi ga bilo treba zmanjšati. Drugi, ki slutijo v njem tudi svoje razvojne prednosti, trdijo, da je premajhen, in da bi ga morali še celo razširiti. V razvitem kulturnem svetu namreč velja, da imajo kraji na zavarovanem naravnem območju drugačen status in s tem tudi razvojne prednosti pred ostalimi. Pri nas je, žal, obratno: večina park še vedno razume kot omejitev, oviro ali razvojno slabost."

**** Je življenju v Triglavskem narodnem parku za prebivalce in za podjetja v parku prednost ali slabost?***

"Čeprav večina govori, da je slabost, jaz z vso odgovornostjo trdim, da ni. Park doslej ni nikoli nikogar v ničemer oviral. Če je koga oviral, ga je "oviral" s predpisi, ki veljajo za vse v Sloveniji, tudi za ljudi in dejavnosti zunaj parka. Ker je pri ljudeh še vedno precej močno zasidrana miselnost, češ da jih park samo ovira, je naloga zavoda za varstvo TNP, da tudi s konkretnimi dejanji poskuša izboljšati odnos ljudi do parka."

**** S kakšnimi dejanji, na primer?***

"Da je življenje v parku lahko tudi prednost, bom ponazoril z nekaterimi primeri iz tujih parkov. Kmetovalci in gozdarji dobivajo nadomestila za drugačno, težje delo in nadomestila za negovanje in urejanje posebej zavarovanih naravnih območij. Prebivalci parka imajo prednost pri urejanju komunalne infrastrukture ter nekatere ugodnosti na področju davkov, izobraževanja, štipendiranja, socialnega in zdravstvenega varstva."

Sistemskih rešitev ni, so le malenkosti

**** Naša država je le razglasila park in sprejela zakon, medtem ko je na ugodnosti in prednosti, ki naj bi jih park prinesel domačinom, nekako pozabila. Kako to?***

"Razlogov je več: pomanjkanje denarja, premajhno razumevanje države, morda tudi pomanjkanje programov in ukrepov, s katerimi bi prebivalcem parka zagotovili nekatere prednosti in ugodnosti... V zavodu za varstvo TNP zdaj takšen program pripravljamo, vendar smo v zadregi, komu naj bi ga predložili. Ob tem, ko se država brani novih proračunskih obveznosti, je rešitev v tem, da uprava in prebivalci parka nastopijo skupaj in zahtevajo do države, kar je obljubila in se zavezala z zakonom o TNP."

**** Ali imajo prebivalci Triglavskega narodnega parka že kakšne ugodnosti in prednosti v primerjavi s tistimi, ki živijo zunaj parka?***

"Sistemskih rešitev ni, domačinom lahko ponudimo le malenkosti. Nekaterim v Trenti smo pri obnovi streh pokrili višje stroške, ki so jih imeli samo zato, ker so s streho pokrili s kritino, ki skupaj z ostalim arhitekturnim izročilom predstavlja del narodove identitete. S simboličnimi denarnimi zneski pomagamo tistim, ki vzdržujejo (in kosijo) grbinaste travnike. Štipendirali smo nekaj mladih, ki živijo v parku. Radovljiška in jeseniška občina sta nekdaj vsem kmetom v parku odpisali davek od kmetijskih in gozdnih zemljišč, a sta ga potlej ukinili. To je škoda: zneski odpisanih davkov so bili skromni, a so ljudem veliko pomenili."

**** Ko govorimo o prednosti in ugodnostih, ki naj bi jih imeli prebivalci in podjetja v parku, je zanimivo, da tudi v turizmu pogosto tarnajo, da jih park ovira pri razvoju. Ali to drži?***

"Nikakor! Gre za nerazumevanje, včasih tudi za sprenevedanje. Če je turizem ponujanje nečesa, kar drugi nimajo, potem je park lahko za turizem le prednost. Načeloma vsi pristajamo na t.i. mehki turizem, pri konkretnih primerih pa se radi razhajamo. V zavodu za varstvo TNP podobno kot v drugih alpskih parkih zagovarjamo rešitev, da naj turizem razvija svojo infrastrukturo na robu parka, ne pa v samem parku, in da naj tisto, kar je že v parku, le kakovostno izboljša. Naj za primer navedem Bayrischer Wald, alpski park z najstrožjim varstvom, ki se razprostira na 18 tisoč hektarjih površine! Park je namenjen le za obiskovanje. V njem ni nič, z izjemo parkovnega centra, ob robu parka pa nekaj naselij, ki imajo vsako leto zaradi parka 50 do 80 milijonov mark čistega dohodka."

Cesto čez Vršič bo zaprl "prometni infarkt"

**** Navzkrižni interesi med parkom in turizmom se, denimo, kažejo pri avtokampu v Bohinju, pri razvoju smučarskega centra Vogel, pri vlogi vršiške ceste...***

"Ker se kakovost Bohinjskega in tudi vseh ostalih alpskih jezer v zadnjem času zaradi velikih obremenitev in naraščajočega števila obiskovalcev hitro poslabšuje, bo treba sprejeti nekatere posebne ukrepe, s katerimi naj bi ga ohranili in zaščitili pred škodljivimi vplivi. Ob tem, ko je kopanje v alpskih jezerih ob določenih pogojih dovoljeno, skoraj nikjer nimajo ob jezeru avtokampa in tudi promet usmerjajo proč od obale. Tudi za Bohinj smo prepričani, da avtokamp in promet ne sodita ob jezero. Kamp bi bil lahko v Stari Fužini ali nekje pred Bohinjem, kjer ne bi vplival na kakovost jezera.

Če bi še enkrat določali meje Triglavskega narodnega parka, bi smučarski center Vogel verjetno izločili iz parka, saj s svojo dejavnostjo ne sodi vanj. Ker Vogel obstaja in se mu tudi slovenski smučarji bržkone ne bodo pripravljeni nikoli odpovedati, je osrednje vprašanje, kako najti kompromis med dejavnostjo na Voglu in naravovarstvenimi cilji in željami. Stališča o tem so zelo različna, še posebej glede umetnega zasneževanja. V parku zagovarjamo stališče, kakršnega so sprejele tudi alpske države, da umetno zasneževanje ni dopustno na območjih nad gozdno mejo.

Še beseda, dve o vršiški cesti. Čeprav je pogosto slišati očitek, da bo park to cesto nekoč zaprl, park za kaj takega nima pristojnosti. Žal je resnica takšna, da je ob lepem vremenu ta cesta zaradi prometnega infarkta, ki ga povzročijo motorizirani obiskovalci Vršiča in Trente, ob sobotah in nedeljah na določenih odsekih dejansko že zaprta. In če se bo tako nadaljevalo, bo kmalu zaprta vse tja do Trente in do Kranjske Gore. Prav prometni infarkt in zahteve po postopnem prilagajanju Triglavskega narodnega parka evropskim parkovnim standardom narekujejo tudi drugačno vlogo vršiške ceste. To ne pomeni, da bo cesta zaprta za ves promet, bodo pa potrebne omejitve za prevoze z osebnimi vozili. Park se bo prizadeval, da bi skupaj z upravljalcem ceste, to je z republiško upravo za ceste, preprečili pretirano "obleganje" Vršiča in Trente z motornimi vozili. Po svetu in tudi pri nas je že marsikje tako, da je promet mogoč le toliko časa, dokler niso zasedena vsa parkirišča. Ker tudi narava ni neomejen prostor, bi morali nekaj podobnega uvesti tudi na Vršiču."

Z legalizacijo država priznava svojo nemoč

**** Čeprav naj bi bil Triglavski narodni park nekakšen "vzorec za obnašanje v Sloveniji", vlada predlaga državnemu zboru, da bi večino samovoljnih gradenj na območja parka legalizirali. Kakšne bodo posledice takšne odločitve?***

"Država, ki legalizira črne gradnje, s tem po mojem mnenju priznava svojo nemoč na področju prostorskega urejanja, izkazuje nepotrebnost inšpekcijskih služb in spodbuja k črnograditeljstvu še druge. Če so graditelji stanovanj marsikje začeli graditi na črno zato, ker je bil postopek pridobivanja dovoljenj neverjetno dolg in zapleten, to ne velja za črnograditelje počitniških hiš v parku. Tem ni bilo treba čakati na dovoljenja, ker je v parku gradnja tovrstnih hiš izrecno prepovedana. Počitniške hiše v TNP ne predstavljajo razvoja območja, ampak razvrednotenje kulturne krajine."

**** Na območju parka so tudi nekdanji cerkveni gozdovi, ki jih ljubljanska nadškofija v denacionalizacijskem postopku zahteva nazaj. Je za park lastništvo gozdov pomembno ali je pomembno samo to, da lastnik spoštuje parkovno ureditev?***

"Vračanje gozdov cerkvi je politično vprašanje, gospodarjenje in varstvo gozdov v TNP pa strokovno. Svet parka je že pred časom zavzel stališče, da mora država na območju parka ne glede na lastništvo gozdov najprej zagotoviti takšno gospodarjenje z gozdovi, ki bo usklajeno s parkovnim varstvom in mednarodnimi standardi za narodne parke."

Iztok Noč — Cveto Zaplotnik

Zapiranje objektov ni rešitev

"V Alpinumu zagovarjamo stališče, da naj hoteli, avtokamp in drugi gospodarski objekti v parku svojo dejavnost prilagodijo parkovnim ciljem, nasprotujemo pa zapiranju objektov," pravi Iztok Noč, direktor Alpinuma, in poudarja, da samo s tem ukrepom ne bi rešili okoljevarstvenih problemov.

**** Alpinum je največje turistično gostinsko podjetje v Bohinju. Je vsa njegova dejavnost osredotočena v parku?***

"Skoraj vsa! Alpinum ima več kot 95 odstotkov vrednosti svojega premoženja na območju parka. Kar precej imetja (hoteli Jezero, Zlatorog, Pod Voglom, Ski hotel na Voglu, avtokamp Ukanc...) je v osrednjem delu parka, v katerem je varstveni režim strožji kot v robnem delu."

**** Se strinjate z mejami osrednjega območja parka?***

"V Alpinumu se nam ne zdi smiselno, da osrednji del parka zajema tudi urbanizirana območja, kjer je poleg naselij še veliko gospodarske dejavnosti. Ker ta naselja in gospodarske dejavnosti obstajajo in jih ni mogoče preprosto ukiniti, se nam zdi pametno, da bi to območje v prihodnosti uvrstili v robni del ali bi ga celo izločili iz parka. Na južni strani jezera, ob sedanji cesti od Ribčevega Laza proti Ukancu, bi morali uvesti tak varstveni režim, ki bi omogočal normalen razvoj gospodarskih dejavnosti, kopanje v jezeru, dostop na Vogel, k slapu Savica in v Triglavsko pogorje. Čeprav bi to območje izločili iz osrednjega dela parka, to ne bi povzročilo stihijskega razvoja, ker je prostorsko poseganje in s tem tudi gospodarsko razvijanje omejeno s številnimi prostorskimi dokumenti, h katerim glede na pomen Bohinja daje soglasja tudi republika. Za naselji Ribčev Laz in Stara Fužina, ki sta edini večji naselji v robnem delu parka, menimo, da v park ne sodita in da bi ju morali izločiti."

**** Je za Alpinum narodni park razvojna prednost ali omejitev in ovira?***

"Park je pomemben del naše turistične ponudbe. To dokazuje tudi prospekt Julijske Alpe, v katerem Skupnost Julijske Alpe (v njej so turistični kraji Bled, Bohinj, Bovec in Kranjska Gora) že na začetku predstavlja Triglavski narodni park kot izjemno naravno in kulturno dediščino Slovencev. Ob tem, da je park del naše ponudbe, pa se pojavljajo tudi konkretni problemi, o katerih imamo tisti, ki se srečujemo v prostoru, pogosto različna mnenja. Velik bohinjski problem je Vogel. V Alpinumu menimo, da bi za to območje morali sprejeti razvojni program, ki bi omogočil ureditev sodobnega visokogorskega smučarskega centra. Ker bi program za Vogel odgovoril tudi na načelno vprašanje, kako sploh razvijati žičničarstvo v parku, bi s tem za zmeraj "pokopali" ideje, kot so ideje o triglavskih in vrhniških žičnicah, o smučišču na Vrtaški planini... Nesmiselno je tudi, da zdaj že na Bledu razmišljajo o smučarskem centru na Pokljuki, ko pa je nedaleč proč Vogel, ki bi ga bilo le treba primerno urediti in opremiti."

**** Ali naj bi ga opremili tudi z napravami za umetno zasneževanje?***

"Tudi! V omejenem obsegu, le na smučišču dveh ali treh žičnic, ki so najbližje zgornji postaji in prenočitvenim zmogljivostim! S tem bi zagotovili smuko vsaj tistim smučarjem, ki med dopustom prenočujejo na Voglu."

**** Kaj pa avtokamp Ukanc, "večna tema" nasprotij med Alpinumom in naravovarstveniki? V TNP pravijo, da avtokamp in promet ne sodita na obalo Bohinjskega jezera.***

"Če bodo zaprli avtokamp in na njegovem mestu, kot je slišati, dopustili ureditev kopališča, ki po našem mnenju ne bo nič drugega kot kamp, problema ne bodo rešili. Tudi kopališče namreč potrebuje sanitarije, gostinski lokal, dostop... V Alpinumu nismo za zaprtje kampa, ampak se zavzemamo za to, da bi dejavnost v njem tako prilagodili standardom in naravovarstvenim zahtevam, da bi bili škodljivi vplivi na okolje, še zlati na jezero, čimmanjši. V podjetju smo letos prisluhnili priporočilom uprave parke in zavoda za gozdove, med drugim smo parkiranje vozil uredili zunaj kampa. Zmogljivosti kampa Ukanc bi lahko v prihodnje precej zmanjšali in jih prilagodili naravnim možnostim, če bi nam uspelo dobiti dovoljenja za ureditev kampa Rudnica v Stari Fužini."

**** Ste kdaj občutili omejitve, ki jih vsebuje zakon o Triglavskem narodnem parku, tudi kot omejitve pri razvoju, pri naložbeni dejavnosti, obnovi hotelov...?***

Že iz tega, da je lokacija v parku, izhajajo nekatere omejitve. Zakon o TNP, na primer, določa, da pri obnovi gostinsko turističnih objektov ni dovoljeno povečevati števila ležišč. Takšna omejitev je deloma smiselna, saj preprečuje, da bi, denimo, iz hotela s stotimi ležišči naredili objekt s štiristo ležišči; pojavlja pa se vprašanje smiselnosti, če bi hoteli število ležišč povečati le za dvajset.

V Alpinumu zagovarjamo stališče, da naj se hoteli, kampi in drugi gospodarski objekti v parku s svojo dejavnostjo prilagodijo parkovnim zahtevam, nasprotujemo pa zapiranju objektov. Menimo, da to ne bi rešilo problema, še zlasti ne, če ne bi hkrati uredili kanalizacije, zgradili nove ceste, na katero bi usmerili promet s sedanje ceste..."

Andrej Ogrin — Cveto Zaplotnik

TNP - ne prednost in ne velika ovira

"Območje, kjer bo prepovedana gospodarska raba dobrin, naj država določi tako, da ne bo prizadela kmetovanja, gozdarjenja, pašništva in drugih gospodarskih dejavnosti," pravi Andrej Ogrin, kmet iz Bohinjske Bistrice, predsednik bohinjske zadruge in do nedavnega tudi član radovljiškega izvršnega sveta za področje kmetijstva in gozdarstva.

**** V Triglavskem narodnem parku opozarjajo na neurejen pašni red nad gozdno mejo in vedno več divje paše, na neupoštevanje zmogljivosti pašnih planin...***

"Ker se na tem območju pojavljajo "anarhisti", ki redno pasejo živino na "tujih" površinah, slišati pa je bilo tudi očitke lovcev, da so planine preobremenjene, se je že odbor za kmetijstvo pri radovljiškem izvršnem svetu zavzemal, da bi za ta območja pripravili gospodarske načrte, ki bi vsebovali tudi pašne rede. Odbor se je, žal, prizadeval zaman, ker so se nekatere strokovne službe izdelavi takšnih načrtov uprle. Gospodarskih načrtov za planine še zdaj ni, pred nedavnim so v upravi parka pripravili osnutek pašnega reda, ki pa ureja le področje pašništva. Ta med drugim predvideva stalno navzočnost pastirja na planinah v osrednjem delu parka ne glede na to, kakšne vrste živina se pase, ne dopušča postavitev električne ograje, prepoveduje, da bi živina prešla gozdni rob in se pasla v gozdu... Po mojem mnenju park takšnih omejitev ne morej sprejeti, ampak jih lahko le občine ali država prek svojih upravnih enot."

**** V čem se kaže navzkrižje interesov med parkom in kmeti, ki pasejo živino na planinah?***

"Ob tem, ko si v zavodu za varstvo TNP želijo, da bi bilo predvsem v osrednjem delu parka čimmanj paše, se kmetje prizadevamo, da bi slabe možnosti za pridelavo krme v ravninskem svetu nadomestili prav s pašo na planinskih pašnikih. Oboji, kmetje in uprava parka, si želimo, da bi se na teh planinah pasla le živina znanih lastnikov, ne pa tudi "tuja" živina. Kmetje pa se ne strinjamo, da bi na teh planinah pasli živino le lastniki oz. solastniki planin, in še ti le toliko, kot so jo nekdaj. Razmere so se namreč od nekdaj do danes močno spremenile: pašnih upravičencev je manj, tisti, ki še kmetujejo, pa imajo neprimerno več živine kot njihovi predniki. Ker po novem zakonu o gozdovih sodijo v gozd tudi območja, porasla z ruševjem, se ob tem na novo odpira tudi problem gozdne paše. Takšnim in podobnim problemom bi se lahko v prihodnje izognili, če bi pripravili gospodarske načrte planin, v katerih bi uskladili interese kmetov (pašnih upravičencev), gozdarjev, naravovarstvenikov in vseh ostalih, ki se pojavljajo v tem prostoru. Dokler takšnih načrtov ne bo, se bodo nasprotja še pojavljala."

**** Je za kmete življenje in delo v parku prednost ali le omejitev, ovira, slabost?***

"Doslej park za kmetijstvo ni bil ne posebna prednost ne velika omejitev ali ovira. Kot omejitev ga morda še najbolj občutijo nekateri kmetje iz Studorja in Stare Fužine, ki so na pašniku zahodno od vasi in v bližini jezera morali opustiti gnojenje z umetnimi gnojili. V parku tudi ni dovoljeno meliorirati kmetijskih zemljišč."

**** Bi bilo agromelioracij več, če ne bi bilo parka?***

"Kmetje bi si tako kot drugi radi olajšali delo s stroji in bi želeli urediti območje Laz, v smeri od Rudnice proti Stari Fužini, nekatere površine na Uskovnici, na Vojah in tudi na planinah v robnem delu parka."

**** Ali ne bi bil Triglavski narodni park lahko tudi nekakšna blagovna znamka za hrano, pridelano v parku, na ekstenziven način, brez dodatkov "kemije"?***

"Na Koprivniku so to poskusili in pri prodaji domačih pridelkov in izdelkov že poudarjajo, da so pridelani in narejeni v Triglavskem narodnem parku, vendar gre pri tem le za manjše količine. Če se bodo v prihodnje prehranske navade Slovencev spremenile in bo vsaj premožnejši del pripravljen za boljšo hrano tudi več plačati, bo to tudi možnost za bohinjsko kmetijstvo, da hrano, pridelano v Bohinju oz. v parku, tudi dražje proda."

In za konec še tole: kakšen park si želite bohinjski kmetje?

"Kmetje si najprej želimo, da bi razpravo o dopolnitvi zakona o TNP in o tem, kako naj bi park izgledal v prihodnosti, prenesli iz ožjih krogov v širšo javnost. Sicer pa si želimo, da bi območje, kjer bo prepovedana gospodarska raba dobrin, določili tako, da ne bi prizadeli kmetovanja, gozdarjenja in paše. In kakršnokoli že bo varstvo, bi prebivalci (in tudi kmetje), ki živijo v njem, morali imeti od njega določene koristi, prednosti, ugodnosti..."

GLASOVA GORENJSKA RAZISKAVA

V torek in predvčerajšnjim smo zavrteli 333 naključno izbranih telefonskih številk po Gorenjskem. Tokrat je 51 povabljenih k sodelovanju zavrnilo odgovore na vprašanja o odnosu Gorenjk in Gorenjcev do narodnih parkov.

Podrobnosti, kaj je pokazala tokratna Glasova gorenjska priložnostna anketa o narodnih parkih, so v tabeli. Vanjo vključujemo vprašanja, ki smo jih zastavili. Zraven so napisani vsi variantni odgovori, ki smo jih ponudili v telefonski anketi. Pri tretjem vprašanju smo vsem, ki so pravilno vedeli, da je trenutno v naši državi razglašen le en narodni park, zastavili še podvprašanje o imenu tega parka - in prav vseh 105 je vedelo, da je to TNP, Triglavski narodni park. Seveda so številčni podatki o odgovorih preračunani tudi v odstotke, zaradi boljše preglednosti izidov ankete.

Zelo velika večina Gorenjk in Gorenjcev /kar 93,6 odstotka/ se v Glasovi anketi strinja, da je najlepša in najvrednejša naravna območja Slovenije potrebno zavarovati in jih razglasiti za narodne parke. Ravno tako prevladuje mnenje, da je za prebivalce krajev na območjih, zaščitenih kot narodni park, življenje v parku določena prednost, saj prebivalcem park prinaša nekatere ugodnosti. Takih odgovorov je bilo 156 od 282 oziroma 55,3 odstotka - in le 26,6 odstotka sodelujočih v anketi meni nasprotno, da je za prebivalce življenje na območju narodnega parka predvsem ovira. Presenetljivo slabo pa je poznavanje števila trenutno že razglašenih narodnih parkov v Sloveniji - skoraj enako število (108 oziroma dobra tretjina anketiranih) ni vedelo oz. ni želelo odgovoriti na vprašanje o številu slovenskih narodnih parkov, kot jih je (105) točen podatek poznalo in vedelo, da je to Triglavski narodni park, ki teritorialno obsega znaten del Gorenjske.

Ali se strinjate, da je najlepša in najvrednejša naravna območja Slovenije potrebno zavarovati in jih razglasiti za narodne parke?	93,6%	*da, strinjam se*	246
	4,3%	*ne, se ne strinjam*	12
	2,1%	*ne vem, ne želim odgovoriti*	6
Ali je po vašem mnenju življenje v narodnem parku za njegove prebivalce prednost ali ne?	55,3%	*da, je prednost, ker jim prinaša nekatere ugodnosti*	156
	26,6%	*ne, ni prednost, saj jih park predvsem ovira*	75
	18,1%	*ne vem, ne želim odgovoriti*	51
Ali morda veste, koliko narodnih parkov je v Sloveniji trenutno že razglašenih?	37,2%	*en*	105
	9,6%	*dva*	27
	14,9%	*trije*	42
	38,3%	*ne vem, ne želim odgovoriti*	108

EJGA ZA GORENJKE, O GORENJCIH MED GORENJCI PO GORENJSKI

Že veste, kaj bo prihodnjo sredo ob 22. uri in 34 minut? **EJGA** *Začelo se bo koledarsko poletje.* **EJGA** *So pa še nekateri bolj očitni znaki, da prav zares prihaja poletje na Gorenjsko. Občinski svet v Bohinju je npr. določil cenik za parkiranje in druge načine uporabe zmogljivosti občine Bohinj v času poletne turistične sezone.* **EJGA** *Zaradi teh cen se bodo seveda posebej razburjali "močvirniki", ki poleti vselej uprizorijo invazijo zlasti na Bohinj.* **EJGA** *Ampak v teh dneh je še mraz in na 800 tolarjev za parking na prostorih v prvi coni ob jezeru še ni kakšne vroče reakcije.* **EJGA** *Bo pa, in to takoj, ko bodo izvajalci režima ob Bohinjskem jezeru zaračunali parkirnino ali pa takso za gozdno cesto prvemu "pomembnežu", ki misli, da lahko na Gorenjskem počne, karkoli hoče.* **EJGA** *In se bo besno razpisal v "Pismih bralcev".* **EJGA** *Nekaj podobnega čaka tudi odgovorne v občini Bled, kjer so tarife še za dvajset odstotkov višje kot v Bohinju.* **EJGA** *Konstruktiven Ejga nasvet, in to brezplačno: odgovore na taka zlivanja gnojnice velja pripraviti že zdaj. Poleti bo veliko drugega dela.* **EJGA** *V Radovljici pa so že dober teden "šlager" transparenti nad cestami vpadnicami v mesto in nad Linhartovim trgom.* **EJGA** *Temno črni trakovi niso znak žalovanja, pač pa del celostne podobe Radovljice ob njenih letošnjih častitljivih obletnicah, med njimi 500-letnice mesta.* **EJGA** *Če že s tako okrasitvijo nekateri niso preveč zadovoljni (okusi so pač zelo različni), pa ni skorajda prav nobene pripombe čez zelo lepo znamko, ki jo je pred dobrim tednom dala v promet Pošta Slovenije ob petstoti letnici mesta Radovljica.* **EJGA** *Meščani poltisočletnega Linhartovega mesta zdaj po družinskih arhivih mrzlično iščejo naslove svoje žlahte po širnem svetu, katerim bi se pobahali s pismom, frankiranim z z lepo radovljiško znamko in spominsko kuverto.* **EJGA** *Tudi Aljažev stolp na Triglavu in Gorenjska železnica sta ovekovečena na novih znamkah. Boljšo gorenjsko promocijo bi sami na Gorenjskem težko spravili skupaj.* **EJGA**

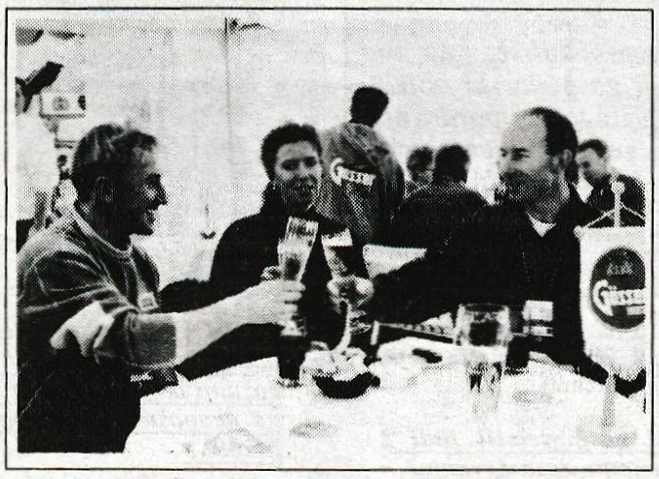

Če sonce žge, potem je vroče - in ko je vroče, vsak se ohladiti hoče. Najboljše avstrijsko pivo je GOSSER pivo, s katerim sta si nazdravila tudi Ingemar Stenmark ter Bojan Križaj. Pivo Gosser imamo (seveda) tudi na Gorenjskem v vseh dobrih trgovinah in dobrih gostilnah - Gosser pa prav tako potuje z Gorenjskim glasom prve poletne sobote na avstrijsko Koroško, ko pripravljamo Glasove izlete. Naslednjič bo to natanko prvega julija.

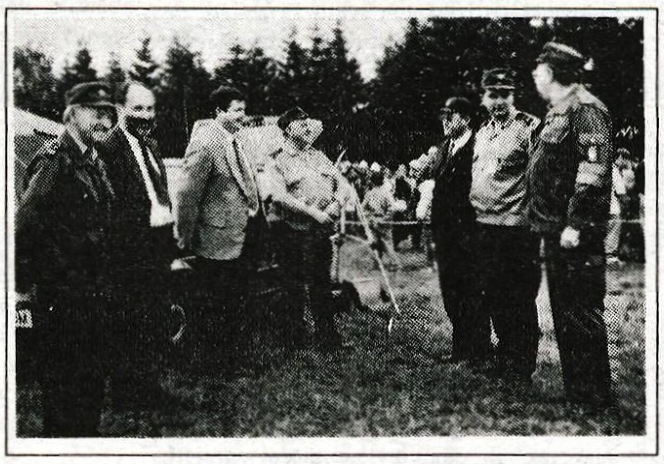

Letos je v prvih štirinajstih dneh junija padlo toliko padavin, kot jih običajno pade v poldrugem poletnem mesecu. Zato kranjskim gasilcem (še) ni bilo treba ukrepati zaradi suše in so imeli dovolj časa, da v gasilsko stroko uvedejo župana edine mestne občine na Gorenjskem Vitomirja Grosa, in Mirana Zadnikarja, župana "dveh občin", Preddvora in Jezerskega. Zraven je bil tudi Stojan Saje in za EJGA izjavil, da so bili gasilci do obeh županov zelo prizanesljivi. Kako tudi ne - župani so kot šefi občinskih proračunov pač "direktorji" proračunskih žakljev, za denar je pa (tudi) pri gasilcih vselej težava.

"Ni problema," je rekla Irma Benko, direktorica Podjetja za informiranje Murska Sobota (kjer izdajajo časopis Vestnik in imajo Radio Murski val), in prejšnjo soboto na jeseniški železniški postaji pomagala naložiti več kot tisoč brošur "Gorenjska 1994" na VESTNIKOV VLAK 95. Tudi direktorica je namreč potovala z bralkami in bralci 23. Vestnikovega vlaka iz Murske Sobote v Novo Gorico (in nazaj), med vožnjo po Gorenjskem pa so potniki brali Glasovo prilogo.

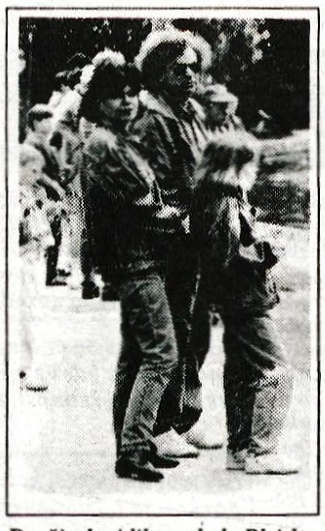

Družinska idila z obale Blejskega jezera: Janja, Deja in Mile. Najbolj znana in najlepša gorenjska novinarka je občanka nove občine Bled, vendar zgolj Blejčanka (za status Blejke še nima pogojev, ker je doma s Koroškega).

KRATKE GORENJSKE

Marxove in Titove ulice

Ena od značilnosti mlade slovenske demokracije so tudi kar množična preimenovanja ulic (in cest) v gorenjskih krajih. To seveda ni naša bolezen, temveč splošna značilnost, povezana s spremembo družbenega sistema. Ob združitvi obeh Nemčij, na primer, so v Berlinu po kratkem postopku preimenovali 69 ulic, cest in trgov. Med drugim so zradirali Trg Marxa in Engelsa (odslej Grajski trg), Ulico Klare Zetkin ...

A v deželi s trdno demokracijo, kakršna je Nemčija (bivša ZRN), so demokratično racionalni. V Muenchnu in Saarbrucknu so ulici Karla Marxa imeli že pred združitvijo Nemčij in ju niti slučajno ne kanijo preimenovati. Mestni očetje tamkaj pravijo, da ob preimenovanjih ulic ni drugega učinka kot masitni zaslužki založnikov "stadtplanov" oz. mestnih načrtov, ki veselo tiskajo nove in nove izdaje. Za meščane, pošto, policijo itn. pa nova imena ulic niso noben blagodar, pač pa le kup nevšečnosti - to seveda mislijo le zahodnonemški župani.

Po koliko je elektrika

Enota (Šifra)	ODBIREK STARI	ODBIREK NOVI	Razlika za kWh ali odklon max	KONSTANTA	KOLIČINA	CENA	ZNESEK SIT
PREVZETO	DO 14/02	DO 01/04					
2					46	122,980	5.657,08
4	22939,3	22992,8	53,0	10	530	14,8060	7.847,18
5	13767,3	13792,9	25,1	10	251	8,7120	2.186,71
							**********
							15.691,00
SKUPAJ Z IZRAVNAVO SIT							15.691,00
OSTANE ZA PLAČILO ELEKTRIČNE ENERGIJE							15.691,00
							**********

Enota (Šifra)	ODBIREK STARI	ODBIREK NOVI	Razlika za kWh ali odklon max	KONSTANTA	KOLIČINA	CENA	ZNESEK SIT
PREVZETO	DO 01/04	DO 04/05					
2					23	141,680	3.258,64
4	22992,8	23017,5	24,7	10	247	11,3520	2.803,94
5	13792,9	13806,7	13,8	10	138	6,6770	921,42
							**********
							6.984,00
SKUPAJ Z IZRAVNAVO SIT							6.984,00
OSTANE ZA PLAČILO ELEKTRIČNE ENERGIJE							6.984,00
							**********

Od prvega aprila veljajo nove cene električne energije. Ker je hkrati začela veljati poletna tarifa za obračun, je bilo statistično ugotovljeno, da podražitev skorajda ni vplivala na inflacijo in na rast življenjskih stroškov.

Ampak z dveh listin - za zadnje obračunsko obdobje pred 1. aprilom in za čas po podražitvi, ki se jima uradno reče "račun za dobavljeno električno energijo", so razločno razvidne kar znatni odstotki podražitev. Zadeva, ki je obračunana pod šifro "2" in pomeni skoraj polovico vrednosti na računu, se je po enoti s 1. 4. podražila s 122,98 SIT na 141,68 - EJGA kalkulator je naračunal 15,2 odstotka. Tisto, kar je zajeto pod šifro "5", pa je s 1. 4. poskočilo za 30,5 odstotka (s 6,677 SIT na 8,712 SIT za kWh). *Pri izračunavanju za statistiko je torej očitno največ pomenilo tisto, kar se zaračunava s šifro "4" in se je s 1. 4. zaradi poletne tarife pocenilo s 14,806 SIT na 11.352... - kar je natanko 50 odstotkov pocenitve na račun poletne tarife plus 30 odstotkov prvoaprilske podražitve.*

Junija izbiramo GORENJCA MESECA MAJA 1995

Za Tonko 125, za Iztoka 113

V Glasovi redni rubriki, v kateri z Vašo pomočjo in s sodelovanjem poslušalk oz. poslušalcev gorenjskih radijskih postaj izbiramo Gorenjke & Gorenjce meseca, objavljamo rezultate po drugem krogu glasovanja za GORENJCA MESECA MAJA: za TONKO ZADNIKAR ste doslej poslali 125 glasov in za IZTOKA SITARJA 113. Rezultat je torej skoraj izenačen; zgolj z glasovi drugega kroga (od prejšnjega petka jih je 90 prispelo za Iztoka in "le" 64 za Tonko) bi bil IZTOK SITAR v začasnem vodstvu po merjenju "drugega vmesnega časa".

Začetni rezultat pa po naših izkušnjah iz prejšnjih glasovanj bržčas ne pomeni kaj dosti - za GORENJKO/GORENJCA MESECA MAJA 1995 bomo glasovali cel junij (ki se konča natanko na petek, 30. junija, in bo zato glasovalnih krogov tokrat spet kar pet, danes se začenja šele tretji. Na kratko še enkrat, koga smo v sodelovanju z Vami predlagali za Gorenjko/Gorenjca meseca maja 1995:

1/ TONKA ZADNIKAR, oskrbnica planinske Koče na Golici, sicer doma iz Selške doline; za planince in gornike na Golici skrbi že šesto leto in zaradi Tonkine prijaznosti, prizadevnosti in predanosti je Koča na Golici deležna laskavih ocen in je med najbolj priljubljenimi visokogorskimi postojankami ne le na Gorenjskem, temveč v celo Sloveniji - kot odlične oskrbnice

IZTOK SITAR

se je spominjajo tudi obiskovalci Mihovega doma na Vršiču; Tonko poznavalci športa poznajo kot odlično maratonko, obiskovalci Koče na Golici pa kot vrhunsko kuharico

2/ IZTOK SITAR, gorenjski karikaturist, ki je v galeriji Loškega gradu svoje karikature predstavil na odlični in zelo odmevni razstavi; Jaka Pokora z družino, Bučmanovi in ostali Iztokovi liki iz karikatur so "vžigali" tudi na razstavi - tako, kot navdušujejo bralce v Dnevniku, Slovencu in Gorenjskem glasu (zadnja stran Gorenjskega glasa bi bila brez "komentarjev" Jaka Pokore

TONKA ZADNIKAR

prav pusta); Iztok Sitar ni novo ime v slovenski karikaturi, kajti njegov opus je zajeten, kar se je dalo videti tudi na razstavi, za poletje pa je pripravil ekskluzivne "fore" na majicah (vse o njih izveste na Gorenjskem glasu, 064/233 - 111), ki jih najbolj pogumni že ponosno razkazujejo

Za GORENJCA MESECA MAJA 1995 lahko glasujete spet danes, petek, 16. junija, v kontaktnih oddajah Radia Kranj, Radia Triglav Jesenice, Radia Tržič in Radia Žiri; ali na dopisnicah na naš naslov: UREDNIŠTVO GORENJSKEGA GLASA, 64000 Kranj. Med glasovalce bomo vsak junijski glasovalni teden teden izžrebali peterico za nagrade v vrednosti 1.000 tolarjev in peterico za Glasovo majico, glasujete pa lahko tja do 30. junija.

Nagrajenci v drugem junijskem glasovalnem krogu: Darja BOGATAJ, Gorenja vas 218; Vesna BERNIK, Bukovščica 25, Selca; Tina PRUŠNIK, Britof 80, Kranj; Manca DOBRIN, Trstenik 10, Golnik in Aleš JOSIFOVSKI, Tuga Vidmarja 10, Kranj - vseh 5 prejme nagrado v vrednosti 1.000 SIT. Glasove majice pa so skupaj z današnjim Gorenjskim glasom že v poštnih nabiralnikih naslednje peterice: Aleš ROPRET, Velesovo 25, Cerklje; Erik GANTAR, Lavrovec 16, Rovte; Jaka CERKVENIK, Pokljukarjeva 14, Ljubljana; Rosvita SITAR, Nova ulica 2, Koper in Ana BAVDEK, Rožna dolina, Cesta 24/6, Ljubljana.

TI PRESNETA TEHTNICA!

HUJŠATE LAHKO Z NAMI!

Pri MOJCI ZAPLOTNIK v STUDIU MA ne boste samo skrbeli za odvečne kilograme. Ponuja vam celo vrsto presenečenj, ki imajo skupni imenovalec - NEGA JE POTREBA SODOBNEGA ČLOVEKA!

Vse ženske bo seveda zanimalo, kaj pomeni DERMALOGICA?

Na kratko: vrhunska kozmetika, kjer je poudarek na medicinsko res neoporečni kakovosti, saj je članstvo v svetovni zdravstveni organizaciji porok za to. Posebej vas bo pritegnil MIKROPILING za sistem globinske nege kože, ki je preizkušen in cenjen v svetu!

POSEBNA PONUDBA ZAJEMA TUDI NAČIN PLAČILA NA ODLOG, DA BOSTE LAŽJE IZKORISTILI BOGATO PONUDBO MOJCE ZAPLOTNIK!

Rada pa vam bo povedala tudi o veliki novosti, ki da odgovor na vprašanje: ali je mogoče v vodo s šminko na ustnicah? Mogoče! Ali je mogoče s šminko priti tudi iz vode? Do zdaj ne, a v ATELJEJU MA pravijo drugače... PREVERITE!

Seveda pa ne pozabite: naša bralka v naši akciji marljivo izgublja kilograme! ZAKAJ JIH NE BI TUDI VI?

STUDIO ZA NEGO OBRAZA IN TELESA

STUDIO MA

POIŠČITE NAS V NEBOTIČNIKU!

TEL.: 218-785

PONEDELJEK, 19. JUNIJA

TVS 1

9.30 Malo angleščine, prosim 9.55 Uporniki v službi kralja, danska nadaljevanka 10.20 Znanje za znanje, učite se z nami 10.50 Izobraževalna oddaja 11.15 Južnjaška uteha, ameriški film 13.00 Poročila 13.05 Športni pregled, ponovitev 14.50 Umetniški večer,: Mahabharata, zadnji del angleške nadaljevanke 15.50 Obzorja duha 16.20 Dober dan, Koroška 17.00 TV dnevnik 17.10 Radovedni taček: Babica 17.25 Pravljičar, ameriška nanizanka 18.00 Regionalni studio Maribor 18.40 ABC - ITD, TV igrica 19.30 TV dnevnik 20.05 Prvi krog, zadnji del kanadsko-francoske nadaljevanke 20.55 Gospodarska oddaja: Made in Slovenija 22.00 TV dnevnik 22.00 TV dnevnik 22.16 Šport 22.20 Žarišče 22.45 Sova 22.45 Murphy Brown, ameriška nanizankja 23.15 Novo življenje, ameriška nadaljevanka

TVS 2

9.20 Kvalifikacije za EP v nogometu: Estonija - Slovenija, posnetek iz Talina 9.50 Košarka, NBA, 3. tekma finala končnice: Houston - Orlando, posnetek 11.20 Jadralno prvenstvo zvezda, reportaža iz Portoroža 11.50 Umetniški večer - A. Tarkovski: Andrej Rubljov, ruski film (čb) 14.45 Utrip 15.00 Zrcalo tedna 15.15 Presodite 16.15 Poglej me! 17.00 Sova, ponovitev 17.50 Inšpektor Morse, angleška nanizanka 18.45 Izziv, poslovna oddaja 19.15 Sedma steza 20.05 Gospodarska oddaja: 10.000 obratov 20.55 Vojna povratnika, angleška nadaljevanka 21.45 Studio City 23.00 Brane Rončel izza odra

HTV 1

7.55 Poročila 8.00 Dobro jutro 10.00 Poročila 10.05 Šolski program 11.30 Nora družina, nadaljevanka 12.00 Poročila 12.15 Emparatriz, nadaljevanka 13.00 Naše mesto, ameriški film 14.30 Ponovitve 14.45 Kljukica 15.55 Risanka 16.05 Modul 16.30 Hrvaška danes 17.00 Učimo se o Hrvaški 17.30 Santa Barbara, ameriška nadaljevanka 18.15 Kolo sreče 18.50 Federacija in konfederacija 19.30 Dnevnik 20.10 Zvezde: Dragan Milivojevič 21.15 Hrvaška in svet 22.05 Dokumentarna oddaja 22.50 TV dnevnik 23.10 Slika na sliko 23.40 Dnevi Milka Kelemena 0.40 Sanje brez meja

HTV 2

15.15 TV koledar 15.25 Slika na sliko 16.10 NBA 17.10 Svet v vojni, ponovitev 18.30 Dr. Quinn, ameriška nadaljevanka 19.15 Risanka 19.30 TV dnevnik 20.10 Arena 21.15 Murphy Brown, ameriška humoristična nanizanka 21.45 Raztrgana zgodba, italijanska nadaljevanka 22.40 Lovejoy, angleška nanizanka

KANAL A

10.00 Spot tedna 10.05 A shop 11.05 Zametne vrtnice 11.50 Pozitiv plus 12.35 A shop 12.45 Spot tedna 12.50 Video strani 16.50 Spot tedna 16.55 A shop 17.05 Videoigralnica 17.35 Adidas streetball 17.55 Klasična videoglava 18.45 A shop 19.00 Vreme 19.05 Risanka 19.10 Luč svetlobea 20.30 Dežurna lekarna 21.00 Vreme 21.05 Vojni ujetnik Garnwood, ameriški film 22.40 Obalna straža, ponovitev ameriške nanizanke 23.30 Adidas Streetball, ponovitev 23.50 Spot tedna

AVSTRIJA 1

6.05 Naš hrupni dom, ponovitev 6.30 Otroški program 9.00 Umor, je napisala 9.45 Knight Rider 10.35 Vesoljska ladja Enterprise, ponovitev 11.30 Medeni tedni na Havajih, ponovitev ameriške TV komedije 13.00 Otroški program 13.25 Viking Viki 13.50 Smrkci 14.15 Am, dam, de 14.30 Tom in Jerry 15.00 Štiri zadene 15.25 Mini čas v sliki 15.35 Vesoljska ladja Enterprise 16.25 Knight Rider 17.15 Strašno prijazna družina 17.35 Zlata palača 18.05 Grad ob Vrbskem jezeru 19.00 Pri Huxtablovih 19.30 Čas v sliki 20.00 Pogledi od strani 20.15 McGywer: Zadnja postaja pekel, ameriški TV akcijski film 21.45 Mesto v plamenih, kanadski film 23.35 Čas v sliki 23.40 Smodnik in svinec, ameriški vestern 1.15 Strašno prijazna družina 1.40 Schiejok vsak dan 2.40 Dobrodošli v Avstriji 4.25 Brezupna ljubezen, ponovitev italijanskega filma

AVSTRIJA 2

7.00 Vreme 9.00 Čas v sliki 9.05 Vsak dan s Schiejokom 10.05 Zelena je ajda, ponovitev nemškega filma 11.35 K stvari, ponovitev 12.50 Vreme 13.00 Čas v sliki 13.10 Piramide 13.55 Orientacija, ponovitev 14.25 Moč strasti 15.10 Umor, je napisala 16.00 Vsak dan s Schiejokom 17.00 Čas v sliki 17.05 Dobrodošli v Avstriji 18.55 Kuharski mojstri 19.00 Zvezna dežela danes 19.30 Čas v sliki 19.53 Vreme 20.00 Šport 20.15 Vaški zdravnik 21.10 Tema 22.00 Čas v sliki 22.30 Ob pol enajstih 23.05 Kaj imate radi? 23.35 Evropska filmska noč: Rusija 23.35 Urga, sovjetsko-francoski film 1.40 Andrej Rubljov, sovjetski film 4.30 Novi babilon, sovjetski film

TELE-TV KRANJ

... Videostrani 18.45 Test slika 19.00 TV napovednik TELE-TV 19.03 EPP blok - 1 19.10 OBJEKTIV GORENJSKE 15 (informativna oddaja) 19.30 Iz izbora: MINI PET (otroški glasbeni videospoti) 20.00 Danes na videostraneh 20.03 EPP blok - 2 20.10 SPOZNAJMO SVOJO DUŠO, TELO IN ZDRAVJE (ponovitev) 21.00 EPP blok - 3 21.05 20. MEDNARODNI TEDEN SKOKOV NA GORENJSAVI 21.40 ATLETSKI MITING - evropski pokal 2. jakostne skupine sedmih držav v Velenju 11. 6. 1995 (produkcija: VTV Velenje) 22.00 OBJEKTIV GORENJSKE 15 (informativna oddaja) 22.20 KVALIFIKACIJE ZA 1. SNL - 1 kgo: ŽIVILA NAKLO : PRIMORJE AJDOVŠČINA 24.00 Videostrani **SODELUJTE V KONTAKTNIH ODDAJAH TELE-TV TELEVIZIJE KRANJ - POKLIČITE PO TELEFONU: 33 11 56!**

TV ŽELEZNIKI

VIDEOSTRANI TV Železniki preko COMPUTER od 17. do 19. ure ob glasbeni podlagi radia Žiri; VIDEOSTRANI TV Železniki preko VCR ob 18., 19.15 in 21. uri
19.00 Nagradni izlet TV Železniki v neznano 20.00 1. revija otroških in mladinskih cerkv. pevskih zborov v Železnikih (3. del)

LOKA TV

20.00 Napovednik 20.01 EPP blok 20.05 Zaključek bralne značke 20.25 EPP blok 20.30 Ulična košarka 21.00 Tedenski pregled, ponovitev 21.35 EPP blok 21.40 Film, izbor iz sat. programov ... Videostrani

MMTV

7.00, 9.30 in 13.30 Video strani - panorama 8.30, 12.00 in 18.00 MMTV SHOP, televizijska prodaja 18.30 GEO, ponovitev 2. dela 19.00 Obvestila 19.05 Risanke 19.30 MMTV SHOP, televizijska prodaja 20.05 ŽIVA SCENA, glasbena oddaja 21.50 U TRI'P, humoristična oddaja z Don Juanom, ponovitev 22.05 RALLY CAMEL TROPHY, ponovitev 22.50 MMTV SHPO, televizijska prodaja 23.00 Video strani 1.00 Deutsche Welle

TV ŠIŠKA

18.30 Program M 19.50 TELEMARKET, EPP 20.00 Prenos seje ljubljanskega mestnega sveta ... TELEMARKET, EPP .. Napoved sporeda za petek ... Video strani

R KRANJ

5.30 Dobro jutro 7.40 Pregled dnevnega tiska 9.00 Gorenjska včeraj, danes 10.40 Informacije o zaposlovanju 11.20 Modna revija kranjskih osnovnošolcev TRAK N 03/10 12.30 Osmrtnice - zahvale 12.40 Pometamo doma 13.00 Pesem tedna 13.20 Črna kronika 13.40 Pometamo doma 14.00 Gorenjska danes 14.30 Točke, metri, sekunde 15.30 Dogodki in odmevi RS 16.00 Terenski studio Preddvor 18.00 Gorenjska danes, jutri 18.10 Vsak po svoje pesmi poje 19.30 do 24.00 Večerni program - Ti, jaz, najin otrok; tema - mladi smo vredni vsega zaupanja

R TRŽIČ

Oddajamo od 16. do 19. ure z oddajnika Kovor na UKV 95 Mhz ter SV 1584 Khz in z oddajnika Grad na UKV 88,9 Mhz.
Najprej bomo nekaj vče povedali o tem, kaj lahko storite zase, zbrali nekaj zanimivosti, informacijam lahko prisluhnete ob 15.30. Obvestilom ob 16.10 bo sledila informativna oddaja Deutsche Welle poroča ob 16.15. Ob 17. uri bomo poročali o novostih s številke 92, sledila pa bo lestvica popularnih melodij Tržiški hit. Pokrovitelj, tekstilni diskont, pripravlja nagrajencu prijetno presenečenje. Zaključili bomo z novostmi iz uredništva Gorenjskega glasa.

R JESENICE

5.00 Dobro jutro 5.30 Vremenska napoved 7.00 Druga jugranja kronika 7.20 Halo, porodnišnica 8.00 Nočna kronika (OKC) 9.00 Horoskop 9.30 Lestvica TRI, tri, tri in AS 11.00Aktualno 12.00 BBC novice, Osmrtnice 13.00 Pregled športnih dogajanj 13.30 Poroča prometni inšpektor za Gorenjsko IVAN Demšar 14.00 Melodija tedna 14.30 Popoldanski telegraf 15.00 Poročila, vreme 16.30 Domače novice 17.00 Zimzelene melodije z Dragom Arianiem 18.00 Voščila 18.30 BBC novice 18.50 Pogled v jutrišnji dan

R ŽIRI

5.30 Prva jutranja kronika 5.40 Napoved programa - servisne informacije 6.20 Noč ima svojo moč 7.00 Novice in dogodki 7.30 Zelene melodije 8.00 Dogodki 9.30 Glasbo izbirate poslušalci 11.00 Ura za družino 12.00 Škofjeloških 6 13.30 Morda niste slišali 14.30 Brezplačni mali oglasi 15.00 Dogodki danes -jutri 15.30 RA Slovenija 17.00 Otroški program 18.45 Zabavno glasbena lestvica 3+3+AS 19.30 Odpoved programa

R RGL

KRIM: 100,2 MHz-ŠANCE: 99,5 MHz-LJUBLJANA: 105,1 MHz
5.00 Jutranji program 5.15 Novice 7.00 Horoskop 7.35 Vremenska napoved 8.00 Dopoldne na RGL 8.15 Napoved dogodkov 8.30 Jutro je tudi takšno 9.30 Kam danes 10.15 Novice 11.00 Anketa 12.00 Novice bbc 12.15 Novinarjev gost 13.00 3x1 - glasbena oddaja 13.15 Novice 14.05 Pasji radio 14.30 Hello again 15.00 Popoldne z Blanko M. Koželj 15.15 RGL komentira in obvešča 15.45 RGL za študente 16.00 Alpetour - Remont 16.10 Spoznajmo se 16.25 Nagradna uganka 17.00 Anketa 17.15 Novice 18.15Minute za zdravje 19.15 Novice 19.25 Vreme 20.00 Ballantines glasbeni kviz 21.00 Modni bla bla - Carmen Cestnik 22.00 Sršenovo gnezdo 1.00 Satelit

radio triglav 96 MHz

KINO

CENTER amer. kom. BUTEC IN BUTEC ob 18. in 20. uri **STORŽIČ** amer. psih. thrill. DEKLICA IN SMET ob 19. in 21. uri **ŽELEZAR** amer. melodr. NESMRTNO LJUBLJENA ob 18. in 20. uri

TOREK, 20. JUNIJA

TVS 1

10.20 Igrajmo se gledališče: Predstavi se režiser 10.45 Amerikanec v Parizu, ameriški film 12.35 TV avtomagazin 13.00 Poročila 13.05 Sedma steza 13.50 Sobotna noč 16.20 Mostovi 17.00 TV dnevnik 17.10 Otroški program 17.10 Arabela se vrača, češka nadaljevanka 17.40 Prgišče priljubljenih pravljic, lutkovna igrica 18.00 Regionalni stuio Koper 18.45 Lingo, TV igrica 19.13 Risanka 19.30 TV dnevnik 19.56 Šport 20.05 Zgodbe medenih tednov; Tudi v najmanjši koči je prostora dovolj, nemška nanizanka 21.00 Osmi dan 22.00 TV dnevnik 22.16 Šport 22.20 Žarišče 22.40 Poslovna borza 22.55 Sova 22.55 'Alo, 'Alo, angleška nanizanka 23.30 Novo življenje, ameriška nadaljevanka

TVS 2

13.00 Euronews 15.10 Malo angleščine, prosim 15.30 National geographic, ameriška dokumentarna serija 16.25 Karaoke, razvedrilna oddaja TV Koper - Capodistria 17.30 Sova, ponovitev 18.45 Iz življenja za življenje 19.15 Videošpon 20.05 Gore in ljudje 20.55 Roka rocka 21.45 Zgodbe iz malega mesta, finska drama 22.40 Alica, evrospki kulturni magazin

HTV 1

7.55 Poročila 8.00 Dobro jutro 10.00 Poročila 10.05 Eko mesečnik 10.35 Naravne znamenitosti Istre 11.00 Moje telo 11.30 Nora družina, nadaljevanka 12.00 Poročila 12.15 Emparatriz, nadaljevanka 13.00 Nokturno, ameriški lb film 14.50 Ponovitve 15.45 Zgodbica 15.50 Igrajmo se 15.55 Kako živijo živali 16.05 Mali veliki svet 16.30 Hrvaška danes 17.00 Cena denarja 17.30 Santa Barbara, ameriška nadaljevanka 18.30 Kolo sreče 19.05 Tv razstava 19.30 TV dnevnik 20.10 Medjugorske solz miru, dokumentarna oddaja 21.00 TV parlament 22.50 TV dnevnik 23.10 Slika na sliko 23.40 Vojne po svetu, dokumentarna oddaja 0.30 Sanje brez meja

HTV 2

16.30 TV koledar 16.40 Slika na sliko 17.25 Arena 18.25 Razstrgana zgodba, ponovitev italijanske nadalhevanke 19.15 Risanka 19.30 Dnevnik 20.10 Popolna tujca, ameriška humoristična nanizanka 20.40 Raztrgana zgodba, ponovitev italijanske nadaljevanke 21.25 Skrivna orožja, dokumentarna serija 21.55 Stranski učinki, ameriška nanizanka

KANAL A

10.00 Spot tedna 10.05 A shop 10.15 Luč svetlobe, ameriška nadaljevanka 11.05 Alica v glasbeni deželi, ponovitev 11.35 Videoigralnica 12.15 Spot tedna 12.20 CMT 16.55 Spot tedna 17.00 A shop 17.10 Vojni ujetnik Garwood, ponovitev ameriškjega barvnega filma 18.45 A shop 19.00 Poročila 19.05 Risanka 19.10 Luč svetlobe 20.00 Rodeo 20.30 To trapasto življenje, angleška nanizanka 21.20 Vreme 21.25 Večni krog, oddaja o astrologiji 21.55 Računalniška kronika 22.25 Dežurna lekarna 22.55 Spot tedna 23.00 A shop

AVSTRIJA 1

6.10 Raji živali 6.30 Otroški program 9.00 Umor, je napisala, ponovitev 9.45Knight Rider, ponovitev 10.45 Vesoljska ladja Enterprise, ponovitev 11.30 Umor v ogledalu, ponovitev ameriške TV kriminalke 13.00 Otroški program 15.35 Vesoljska ladja Enterprise 16.25 Knight Rider 17.10 Strašno prijazna družina 17.35 Zlata palača 18.00 Grad ob vrbske jezeru 19.00 Pri Huxtablovih 19.30 Čas v sliki 19.53 Vreme 20.00 Pogledi od strani 20.15 Lovci modrih puščav 21.10 Bolnišnica Chicago Hope 22.00 Ono, ameriška TV grozljivka 23.30 Čas v sliki 23.35 Isabelle Eberhardt, francosko-avstreijski film 1.25 Strašno prijazna družina 1.50 Schiejok, ponovitev 2.50 Dobrodošli v Avstriji, ponovitev 4.40 Lili, ameriški glasbeni film 22.00 Zadnji boj, 4. zadnji del

AVSTRIJA 2

7.00 Vremenska panorama 9.00 Čas v sliki 9.05 Shiejok 10.05 Mike Hammer, ponovitev ameriške TV kriminalke 11.30 Lepote Češke 12.00 Vreme 12.10 Križarski pohodi 13.00 Čas v sliki 13.10 Tema, ponovitev 14.00 Slika Avstrije 14.25 Moč strasti 15.10 Umor, je napisala 16.00 Vsak dan s Schiejokom 17.00 Čas v sliki 17.05 Dobrodošli v Avstriji 19.00 Zvezna dežela danes 19.30 Čas v sliki 19.53 Vreme 20.00 Šport 20.15 Akti X 21.10 Reportaža 22.00 Čas v sliki 22.30 Na prizorišču 23.00 Phettbergs nette leit show 23.45 Pariz gori, ameriški dokumentarec 1.40 American supermarket 1.25 Umetniki za boljši svet 1.35 Pogledi od strani 1.45 Videostrani

TELE-TV KRANJ

... Videostrani 18.45 Test slika 19.00 TV napovednik TELE-TV 19.03 EPP blok - 1 19.10 SVET ŽIVALI - 3. oddaja: damjak, divja svinja, emu, slapaški strmoglavec, gazela 19.50 TURBO RISANKE 20.00 Danes na videostraneh 20.03 EPP blok - 2 20.10 UTRIP KRANJA 20.30 DOŽIVLJAJI S POTEPANJA PO VRHOVIH JUŽNE AMERIKE - ACONCAGUA 95 20.50 GLASBENI UTRINEK 20.55 EPP blok - 3 21.00 TEMA: PRESENEČENJE 500. - utrinki izza kamer in zakulisja novinarskega dela, premierna najnovejša glasbena produkcija, pričevanja, zanimivosti, atrakcije in neponovljivi dogodki s TELEVIZIJO TELE-TV KRANJ 22.30 SLOVENIJA ROCK FESTIVAL 95 - 3. oddaja 23.00 Videostrani
SODELUJTE V KONTAKTNIH ODDAJAH TELE-TV TELEVIZIJE KRANJ - POKLIČITE PO TELEFONU: 33 11 56!

TV ŽELEZNIKI

19.00 Šolski utrinki - oddaja OŠ Železniki 20.00 Novosti iz šolske knjižnice 20.50 Brez komentarja

LOKA TV

... Videostrani 20.00 Napovednik 20.01 EPP blok 20.05 Škofjeloški kulturni utrip (Blaznikov večer, Solistični koncert Janeza Trilerja, Otvoritev razstave risb VVZ Šk. Loka, Galerija Ivana Groharja - razstava Lojzeta Čemažarja), PTUJ 95 - ŠK. LOKA - festival domače zabavne glasbe, podelitev nagrad...) 20.35 EPP blok 20.40 ODDAJA O ROCKU, 4. del 21.10 ULIČNA KOŠARKA, ponovitev 21.40 NEDELJSKA REPORTAŽA, ponovitev ... Videostrani

MMTV

7.00, 9.30 in 13.30 Video strani - panorama 8.30, 12.00 in 15.00 MMTV SHOP, televizijska prodaja 16.00 VESELA NEDEL'A, glasbeno-razvedrilna oddaja, ponovitev 19.00 Obvestila 19.05 Risanke 19.30 MMTV SHOP, televizijska prodaja 20.05 DOMAČI ZDRAVNIK, zdravstveni nasveti 20.35 KOLO, dokumentarna oddaja, 4. del/6 21.05 SPOT TEDNA ŽIVE SCENE 21.10 PRAZNIK ČEŠENJ 22.05 EVROPSKO PRVENSTVO V PLESIH, ponovitev 23.05 MMTV SHOP, televizijska prodaja 23.30 Video strani 1.00 Deutsche Welle

TV ŠIŠKA

19.50 Napoved sporeda 20.00 TELEMARKET, EPP 20.10 TV Šiška predstavlja (koncert ob 10. letnici ansambla 12. nasprotje 3. del) 20.55 Telemarket 21.00 Cikel slovenskega filma - Učna leta izumitelja Polža 22.30 Telemarket 22.40 Napoved sporeda za soboto 22.50 Videostrani

R KRANJ

5.30 Dobro jutro 7.40 Pregled dnevnega tiska 9.00 Gorenjska včeraj, danes 9.20 Ob koncu šolskea leta, I. del 10.20 Ob koncu šolskea leta, II. del 10.40 Informacije - zaposlovanje 12.30 Osmrtnice - zahvale 13.00 Pesem tedna 13.20 Tudi jeseni je lepo 14.00 Gorenjska danes 15.30 Dogodki in odmevi RS 16.20 Nasveti veterinarja v živo 17.00 Na vrtiljaku z Romano 18.00 Gorenjska danes, jutri 19.30 do 24.00 Večerni program - POPOLN ZVOK - oddaja o HI-FI 21.30 Jasnovidka Sara

R TRŽIČ

Oddajamo od 16. do 19. ure na frekvencah UKV 95 Mhz in SV 1584 Khz iz Kovorja ter UKV 88,9 MHz iz Tržiča.
Najprej nekaj o zgodovini Tržiča, ob 14.30 sleid oddaja Na štirih kolesih pod pokroviteljstvom avto hiše Magister. Ob 15.30 bo na sporedu informativna oddaja, ob 16.10 obvestila, informacije z Deutsche Welle ob 16.15. Spored bomo sklenili z oddajo, namenjeno športu in rekreaciji. Ne pozabite na 10. lekcijo tečaja English one to one ob 17.40.

R JESENICE

5.00 Dobro jutro 5.30Vremenska napoved 7.00 Druga jutranja kronika radia Slovenija 7.20 Halo, porodnišnica 8.00 Nočna kronika (OKC) 8.30 Telegraf 9.00 Horoskop 10.00 Aktualno 11.00 Pogovor 12.00 BBC novice, osmrtnice 13.00 Gibljive slike 14.00 Melodija tedna/popoldne z Bracom Korenom 14.30 Telegraf 15.00 Poročila 15.15 Lestvica: Devet izpod Triglava 16.30 Domače novice 17.00 Kviskoteka Braca Korena 18.00 Voščila 18.30 BBC novice 18.50 Pogled v jutrišnji dan

R ŽIRI

5.30 Prva jutranja kronika RA Slovenija 5.40 Napoved programa - servisne informacije 6.20 Noč ima svojo moč 7.00 Novice in dogodki 7.30 Minute za country 8.00 Dogodki 9.30 Glasbo izbirate poslušalci 10.00 Servisne informacije 11.00 Zabava in glasba 12.00 Škofjeloških 6 13.45 Osmrtnice 14.30 Brezplačni mali oglasi 15.00 Dogodki danes - jutri 15.30 RA Slovenija 16.30 Sindikat 17.30 Loški mernik 18.00 Pogovor z županom občine Škofja Loka 19.30 Odpoved programa

R RGL

KRIM: 100,2 MHz-ŠANCE: 99,5 MHz-LJUBLJANA: 105,1 MHz-

5.00 Jutranji program - vodi Alenka Potočnik 5.15 Novice 7.00 Horoskop 7.35 Vremenska napoved 8.00 Dopoldne na RGL vodi Jelena Stepanovič 8.15 Napoved dogodkov 8.30 Jutro je tudi takšno 9.30 Kam danes v Ljubljani 10.15 Novice 11.00 Anketa 11.50 Borza znanja 12.00 BBC novice 12.15 Novinarjev gost13.00 3x1 - glasbena oddaja 13.15 Novice 14.05 Pasji radio 14.30 Pop informacije 15.15 RGL komentira in obvešča 15.45 Zdenka Kahne svetuje 16.10 Spoznajmo se 16.25 Nagradna uganka 17.00 Bančne informacije LB 17.15 Novice 18.15 Okrogla miza 19.15 Novice 19.25 Vreme 20.00 Labirint znanja 21.30 Avstralska glasba 22.00 Camel rhythm 23.00 Egostyle - Ines Kokalj 24.00 7200 sekund - D. J. Alf 2.00 Satelit

KINO

CENTER amer. kom. BUTEC IN BUTEC ob 18. in 20. uri **STORŽIČ** amer. psih. thrill. DEKLICA IN SMRT ob 19. in 21. uri **ŽELEZAR** Danes zaprto! **TIGER BOHINJSKA BISTRICA** amer. akcij. film ULIČNI BOJEVNIK ob 20.30 uri

NAGRADNA KRIŽANKA RAFAELA - SUPER NAGRADE

Dopisnice lahko pošljete na GORENJSKI GLAS, 64000 Kranj, Zoisova 1, ali oddate v pisarnah TD Bohinj, TD Cerklje, TD Dovje - Mojstrana, TD Jesenice, TD Kranjska Gora, TD Radovljica, TD Škofja Loka ali v Agenciji TIK-TAK v Preddvoru. Rešitev pa lahko oddate tudi v naši malooglasni službi.

RAFAELA STUDIO

STUDIO RAFAELA

Trg Prešernove brigade 6/4, Kranj, Tel.: 064/326-683

V studiu vam nudimo:

- NEGO OBRAZA
- ZDRAVLJENJE IN ODPRAVLJANJE AKEN
- ODPRAVO CELULITA OZ. ODVZEM MAŠČOBNEGA TKIVA
- DEPILACIJO Z IGLO IN PINCETO
- LIMFNO DRENAŽO
- SOLARIJ

Pomagali vam bomo mi. Znak pozornosti ali samo pogled spremeni izgled in občutek ženske. Tokrat boste sebi in drugim postale lepše. Zato si omogočite ustrezno nego. Trenutek je, da začnete od začetka.

DEL. ČAS: *od PON. do PET.* od 8. do 21. ure

NAGRADE

1. PAKET HUJŠANJA V VREDNOSTI 60.000.- SIT
2. 10 X SOLARIJ V VREDNOSTI 15.000.- SIT
3. 10 x OBISK TELOVADBE V VREDNOSTI 8.000.- SIT

TOLAŽILNA VPRAŠANJA:

1. Kaj je pogoj pri zmanjševanju telesne teže?
NAGRADA: 2 X LIMFNA MASAŽA

2. Kaj je pogoj, da se telesna teža obdrži?
NAGRADA: 10 x obisk TELOVADBE

3. Koliko obiskov v solariju je priporočljivo za zaščito pred soncem?
NAGRADA: 5 X SOLARIJ

POKLIČITE: tel. 326-683

RAFAELA STUDIO

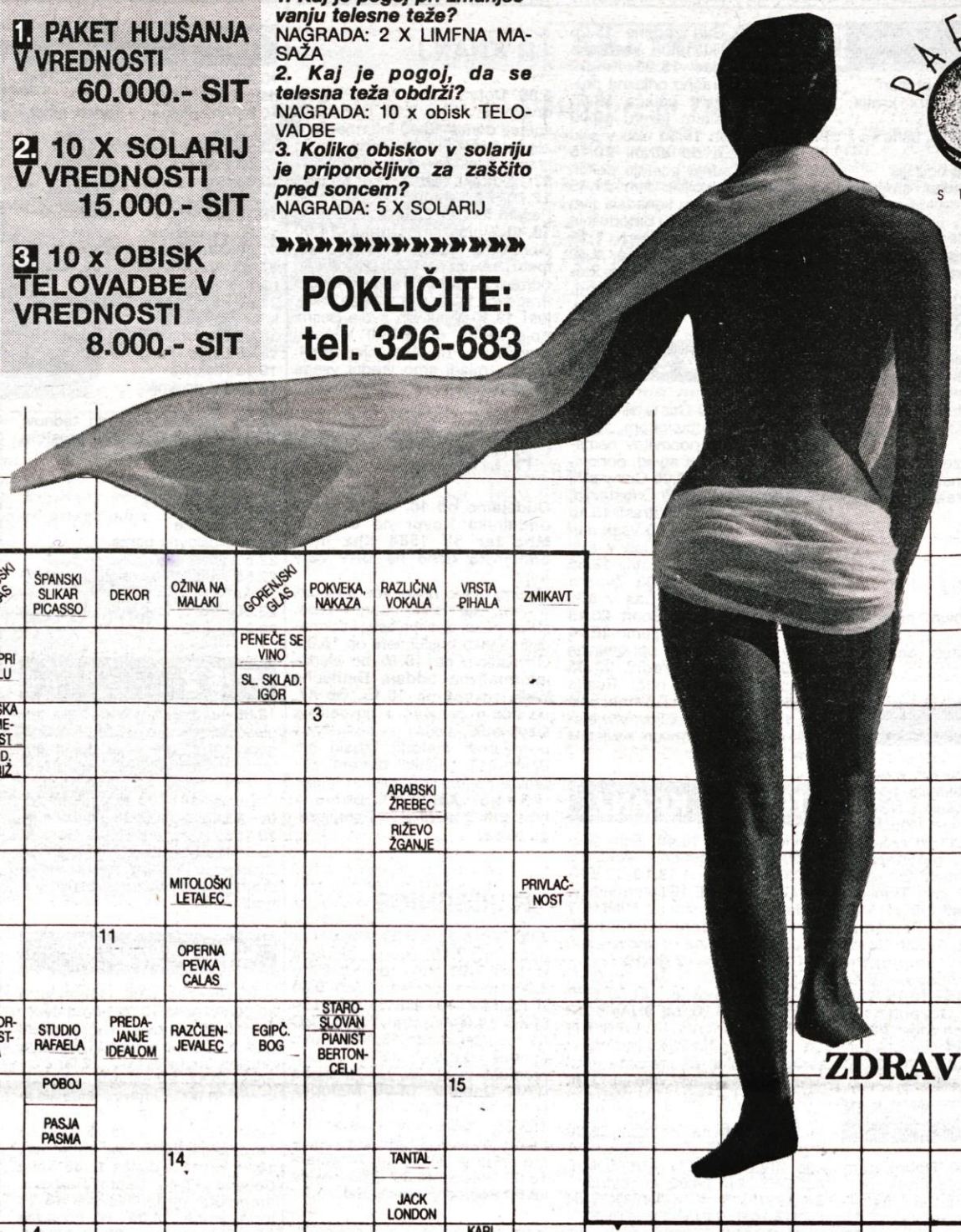

ZDRAV DUH

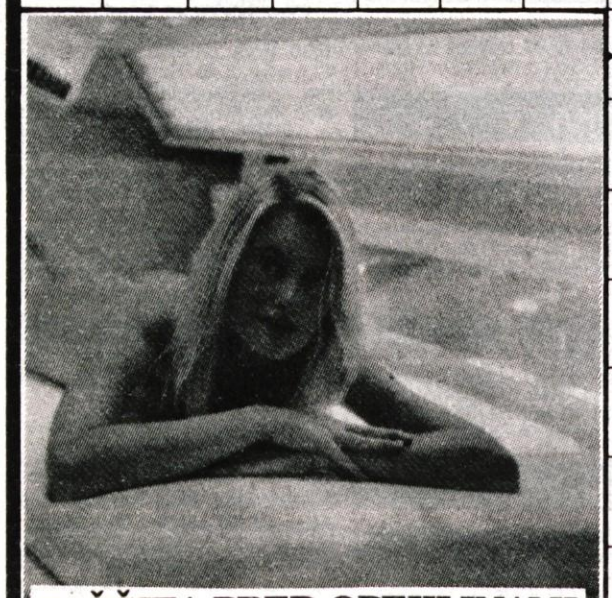

ZAŠČITA PRED OPEKLINAMI

USPEŠNA

GORENJSKI GLAS; ŠPANSKI SLIKAR PICASSO; DEKOR; OŽINA NA MALAKI; GORENJSKI GLAS; POKVEKA, NAKAZA; RAZLIČNA VOKALA; VRSTA PIHALA; ZMIKAVT

GLAS PRI STRELU; PENEČE SE VINO; SL. SKLAD. IGOR

ATENSKA ZNAMENITOST; SKAND. DROBIŽ; 3

ARABSKI ŽREBEC; RIŽEVO ŽGANJE

STUDIO RAFAELA; NABIREK; PROSTOR V GLEDALIŠČU; ST. GRŠKI NOVEC; VAŽNO ŽIVILO; HRV. HUMORISTKA ERŽIŠNIK; 8; MITOLOŠKI LETALEC; PRIVLAČNOST

GOSPODARSKI VZPON; GR. BOG LJUBEZNI; KONEC POLOTOKA; 11; OPERNA PEVKA CALAS

ŠVEDSKI TENIŠKI IGRALEC STEFAN; 10; SLADKORNA RASTLINA; STUDIO RAFAELA; PREDAJANJE IDEALOM; RAZČLENJEVALEC; EGIPČ. BOG; STAROSLOVAN; PIANIST BERTONCELJ

ELEKT. UPORNIK; 21; POBOJ; PASJA PASMA; 15

AM. GLASB. GUTHRIE; STUDIO RAFAELA; ZDRAVILNA RASTLINA; 14; TANTAL; JACK LONDON

4; KARL LINNE; GOROVJE V RUSIJI; IBSENOVA DRAMA; CENE VIPOTNIK; NASIČENI OGLJIKOVODIK; STUDIO RAFAELA; IME VEČ REK NA ŠKOTSKEM; EGIPČ. BOŽANSTVO

RAŠPLJA; 19; PRIKRITOST; HRV. OTOK; 20; DALJŠA PESNITEV; EVROPSKI JEZIK

RUDNIŠKE NAPRAVE; 24; SLOVENSKI SIMBOL; 1

GORENJSKI GLAS; AM. PEVEC READING; NEMŠKI FILOZOF GEORGE; 9; TVORBA; 13; REKA V SLOVENIJI; MODEREN PLES

VRSTA PLESA; 23; ZVEZDA V ŠKORPIJONU; 6; ENO OD GESEL FR. REVOLUCIJE; REDKEJŠE ŽENSKO IME

VODNA ŽIVAL; STUDIO RAFAELA; NORD. IZRAZ ZA SMUČI; PEVEC COCKER; VOJAŠKI POHOD; SIDRO; ITAL. KREATOR GIORGIO; 12

ANTON NANUT; SLOV. GORSKI REŠEVALEC FRANCI; SAMARIJ; REČNI PADEC; KUHINJSKI ELEMENT; PESNIK GRUDEN; LETOVIŠČE V ŠVICI; 17

VPRAŠALNICA; ČERKVENI PEVEC; TOREADOR; GRŠKI JUNAK; POVRŠ. MERA; 7

ŠOLSKO ČTIVO; 5; RIMSKA LJUBLJANA; DEŽNIK NAREČNO; MET ŽOGE PREKO NASPROTNIKA

GORENJSKI GLAS; ŠPOJINA OGLJIKA Z DUŠIKOM; RAZLIČNA VOKALA; MOZOLJAVOST; IME IN PRIIMEK NEKD. SL. IGRALKE; NEKD. MERA; 2

IT. SLIKAR CARLO; EGIPČ. BOG; TURŠKI VELIKAŠ; INDIJSKA GOSPA; 22

IRENA KOHONT; RUSKO ŽENSKO IME; DUŠKO GOJKOVIČ; PAS PRI KIMONU; GLAVNI ŠTEVNIK; SKAND. MOŠKO IME; SESTAVIL F. KALAN

MOŠKI SPOLNI HORMON; 16; 18

1	2	3	4	5	6	7	8	9	10
11	12	13	14	15	16	17	18	19	20
21	22	23	24						

BORZNI GRAFIKONI

Petkov promet z dolgoročnimi vrednostnimi papirji na Ljubljanski borzi je bil za polovico manjši od četrtkovega. Skupni promet z delnicami je znašal slabih 50 milijonov tolarjev, promet z obveznicami pa 22 milijonov tolarjev. Najbolj prometni delnici na petkovem trgovanju sta bili delnici Dadasa in SKB banke, s katerimi so borzni trgovci sklenili skoraj polovico prometa. Na obeh grafikonih vam tako tokrat predstavljamo gibanje tečajev omenjenih delnic za obdobje od 3. maja do 9. junija 1995.

Slovenski borzni indeks je v mesecu maju sicer narasel za 7,3 odstotka, v tem mesecu pa je njegovo gibanje negativno. Razlog tiči predvsem v negativnem gibanju tečajev delnic, medtem ko so si obveznice nekoliko opomogle. Rahel dvig tečajev slednjih je posledica manjše donosnosti tolarskih naložb.

Borzni posredniki namenjajo veliko pozornost tudi novi, tretji emisiji blagajniških zapisov Banke Slovenije, ki so jih banke prvič lahko kupovale na petkovi dražbi. Banka Slovenija je napovedala prodajo zapisov po njihovi 100-odstotni teoretični vrednosti. O tem, kakšen je bil interes bank na dražbi, pa več prihodnji teden. • **R. S.**

GIBANJE TEČAJA REDNIH DELNIC DADASA

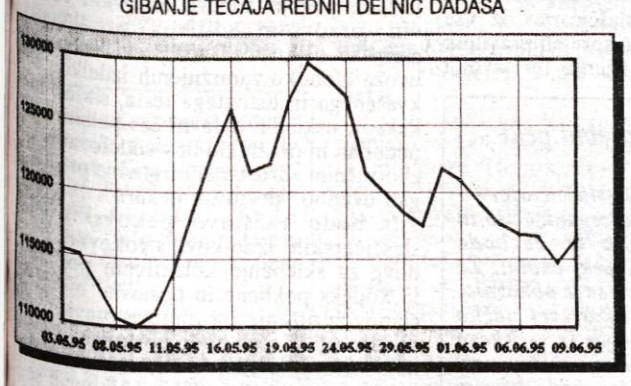

GIBANJE TEČAJA DELNIC SKB BANKE

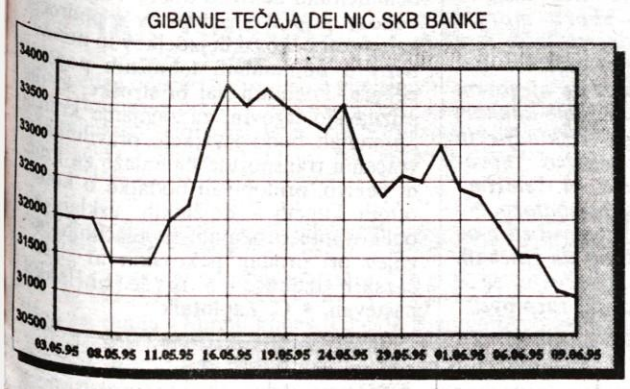

BORZNI KOMENTAR

Kljub nekaterim kazalcem tehničnih analiz, ki so obetali nekoliko toplejše poletje tudi pri borznem blagu, še zlasti na segmentu delnic, se je vsa stvar te dni obrnila navzdol. Konec aprila je slovenski borzni indeks dosegel nivo 1.091 indeksnih točk in se tako spustil za 3,5 odstotne točke nižje, kot je znašal najnižji nivo delniškega trga v oktobru 1994, ko je znašal 1.131 točk.

Po tem datumu se je vreme delnicam nekoliko zjasnilo, čeprav večjega optimizma in s tem povezanega novega kapitala na ta del trga ni bilo prav veliko oziroma le v krajših intervalih. Tako so tečaji delnic poskakovali rahlo navzgor in navzdol, indeks pa je vseeno beležil pozitiven predznak. Tako se je v obdobju enega meseca uspel povzpeti na nivo 1.190 indeksnih točk oziroma za dobrih 9 odstotkov. Tri tedne kasneje, ob zaključku današnjega trgovanja, pa je indeks pristal na isti ravni kot konec aprila, torej spet na 1.091 indeksnih točkah.

Tako se je v četrtek, 15. junija, sklepali posli z delnicami BTC štiri odstotke nižje kot predhodni dan, torej na nivoju 11.000 tolarjev za delnico, delnica SKB je zabeležila 3,7-odstotni padec in dosegla nivoje okoli 29.000 tolarjev za delnico. Delnico Dadasa ste lahko kupili pod 112.000 tolarji, delnica Nike je zabeležila 2,5-odstotni padec, delnice Probanke so se prodajale po tečajih okoli 13.500 tolarjev, delnice MKZ, Finmedie in Salusa ste lahko kupili za okoli dva odstotka nižje od povprečnih tečajev prejšnjega dne. Edino delnica Rogaške, s katero se sklepa zelo malo poslov in še ti so pretežno špekulativne narave, je zabeležila porast v višini 4,7 odstotnih točk.

Tečaji obveznic so ob dokaj zanimivem obsegu transakcij zabeležili pozitivne predznake in tako se je danes trgovalo z državnimi obveznicami prve emisije, ki jim 30. junija zapade v plačilo 5. kupon, po tečajih okoli 99,6, obveznica Banke Celje z 10-odstotno nominalno obrestno mero je porasla za 1,5 odstotka, državna obveznica RS08 pa za 0,6 odstotka. Največ prometa med obveznicami je bilo sklenjenega z državno obveznico druge emisije, in sicer za 40 mio tolarjev, vendar po nekaj nižjem tečaju kot prejšnji dan. Tečaji so se oblikovali okoli 103,9.

Donosnost obeh najbolj likvidnih državnih obveznic se je pri teh tečajih znižala na nivo okoli 8 odstotkov na letni ravni.

Te dni potekajo tudi dražbe tretje emisije blagajniških zapisov Banke Slovenije, na katerih centralna banka prodaja omenjene kratkoročne vrednostne papirje precej nad njihovo teoretično vrednostjo, tako da posebnega zanimanja za vpis med bankami in borznimi hišami pri teh cenah ni zaznati.

Srednji tečaj nemške marke te dni počasi pridobiva na vrednosti. Tako se je od začetka meseca junija dvognil za 23 stotinov in znaša danes, 15. junija, 81.335 tolarja za eno nemško marko. Popust pri vpisu deviznih blagajniških zapisov se torej znižuje. V juniju znaša petsto nemških mark, ob nadaljnjem zmanjševanju razkoraka med tolarjem in marko pa bo ta popust še ustrezno nižji.

Ali bo še vedno zanimiv ali ne, to pa je že določitev vsakega posameznega vlagatelja.

Borzna posrednica
Hermina Krt

KOLIKO JE VREDEN TOLAR

MENJALNICA	NAKUPNI 1 DEM	PRODAJNI 1 DEM	NAKUPNI 1 ATS	PRODAJNI 1 ATS	NAKUPNI 100 ITL	PRODAJNI 100 ITL
A BANKA (Jesenice, Kranj, Tržič,)	81,50	82,05	11,46	11,67	6,80	7,27
AVAL Bled	81,70	81,85	11,57	11,63	6,80	7,20
AVAL Kranjska gora	81,40	81,85	11,55	11,63	6,80	7,20
CREDITANSALT d.d. Lj	81,40	82,00	11,45	11,65	6,95	7,20
COPIA, Kranj	81,70	81,90	11,56	11,60	7,00	7,06
EROS(Stari Mayr), Kranj	81,60	81,90	11,52	11,60	7,00	7,10
GEOSS Medvode	81,70	81,85	11,57	11,62	7,00	7,10
GORENJSKA BANKA (vse enote)	80,60	82,15	11,24	11,68	6,62	7,35
HRANILNICA LON, d.d.Kranj	81,29	81,79	11,59	11,65	6,90	7,15
HIDA-tržnica Ljubljana	81,70	81,85	11,53	11,59	7,05	7,20
HRAM ROŽICE Mengeš	81,68	81,79	11,59	11,66	6,90	7,05
ILIRIKA Jesenice	81,50	82,00	11,47	11,67	6,80	7,25
INVEST Škofja Loka	81,50	81,89	11,52	11,63	6,85	7,19
LEMA, Kranj	81,60	81,95	11,54	11,62	6,90	7,15
MIKEL Stražišče	81,65	81,95	11,54	11,63	7,00	7,30
PBS d.d. (na vseh poštah)	79,30	81,80	10,70	11,60	6,27	7,10
ROBSON Mengeš	81,75	81,90	11,53	11,65	7,10	7,25
SHP-Slov. hran. in pos. Kranj	81,70	81,85	11,57	11,61	7,00	7,20
SKB (Kranj, Radovljica, Šk. Loka)	81,15	81,85	11,35	11,73	6,80	7,10
SLOGA Kranj	NE POSLUJE VEČ					
SLOVENIJATURIST Boh. Bistrica	80,60	-	11,24	-	6,62	-
SLOVENIJATURIST Jesenice	81,50	82,00	11,47	11,67	6,90	7,30
ŠUM Kranj	81,70	81,85	11,57	11,62	7,00	7,10
TALON Žel. postaja Trata, Šk. Loka	81,70	81,90	11,55	11,63	6,90	7,20
TALON Zg. Bitnje	81,70	81,90	11,55	11,63	6,90	7,20
TENTOURS Domžale	81,50	82,00	11,55	11,75	6,90	7,30
TROPICAL Kamnik-Bakovnik	81,70	81,88	11,56	11,61	7,07	7,18
UBK d.d. Šk. Loka	81,20	82,00	11,45	11,65	6,80	7,25
WILFAN Kranj	81,70	81,85	11,58	11,61	7,05	7,10
WILFAN Radovljica, Grajski dvor	81.60	81,80	11,54	11,60	7,00	7,15
WILFAN Tržič	81,70	81,80	11,57	11,59	7,10	7,15
POVPREČNI TEČAJ	81,44	81,91	11,49	11,64	6,90	7,19

Pri Šparovcu v Avstriji je ATS ob nakupu blaga po 11,40 tolarjev.

Podatke za tečajnico nam sporočajo menjalnice, ki si pridržujejo pravico dnevnih sprememb menjalniških tečajev glede na ponudbo in povpraševanje po tujih valutah.

MENJALNICA WILFAN
Vaš najboljši partner pri menjavi deviz
P.E. KRANJ, Delavski dom tel.: 064/211-387
P.E. RADOVLJICA, Hotel Grajski dvor tel.: 064/714-013
P.E. TRŽIČ, klet Veletekstil tel.: 53-816

RAZREDNO VARČEVANJE ABANKE

Abanka je v šolskem letu 94/95 vsem šolskim razredom ponudila postopno pot varčevanja za končni ali maturantski izlet, šolo v naravi ali pač katerokoli drugo potrebo razreda. Šolsko leto se počasi zaključuje, z njim pa tudi razredno varčevanje Abanke, ki je preseglo vsa pričakovanja.

V varčevanje se je vključilo 265 razredov iz vse Slovenije. Za privarčevana sredstva so bile predvidene nagrade in le 16 razredov ni zbralo dovolj sredstev za eno od nagrad.

Na Gorenjskem je bilo v 40 razredih zbranih 14 odstotkov vseh sredstev.

Izmed vseh razredov, ki so varčevali, je bilo 22. maja žrebanje treh razredov, ki so prejeli denarno nagrado v višini privarčevanih sredstev. Izžrebani so bili naslednji trije razredi:

1. 1140198318 Razredna skupnost 3. d 106.540 SIT, Srednja kovinarska in metalurška šola, Maribor
2. 1140042275 OŠ Bratov Greifov 4. c 149.000 SIT, Maribor
3. 1140209070 OŠ Prežihov Voranc 25.000 SIT, Ravne na Koroškem

Abanka vsem nagrajencem iskreno čestita, vsem učencem in dijakom pa želi uspešen zaključek šolskega leta.

Ford Kaposi

PONUDBA TEDNA

FIESTA
že od - 16.997 DEM

ESCORT
že od - 23.555 DEM

MONDEO
že od - 29.950 DEM

TRANSIT
že od - 32.954 DEM

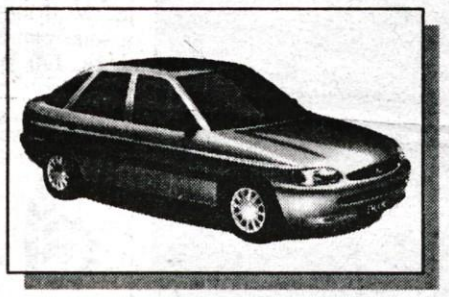

Vse cene so do registracije!

Avtohiša Kaposi d.o.o., Trgovina Kranj,
Jezerska cesta 121, **telefon: 064/241-358,** fax: 064/241-367

GF KMEČKI STROJI KOVIN TEHNA

PRODAJNI CENTER STARI DVOR
Škofja Loka, Kidričeva 26, Tel.: 064/634-800

AKCIJA!

TV SPREJEMNIKI VOYAGER 51 48.990
HLADILNIK GORENJE 32.040
HLADILNIK CANDY 43.183,80
UGODNO ! UGODNO !
KOLESA ROG 10%. POPUST ZA GOTOVINO
SVETILA UVOZ 25%. POPUST ZA GOTOVINO
VRTNE KOSILNICE 10%. POPUST ZA GOTOVINO
PRALNI APARATI PAVARINI 10%. POPUST ZA GOTOVINO
MOTORNE ŽAGE 10%. POPUST ZA GOTOVINO
NOVO ! NOVO !
EL. ORODJE lakra B&D BOSCH
VRTNI PROGRAM GARDENA
PRALNI APARATI KÄRCHER

mkov46

AVTOTRADE KRANJ
ŠUCEVA 17, TEL.: 242-300, 242-600

LADA - največ avta za vaš denar

SAMARA samo 12.230 DEM
NIVA samo 16.400 DEM
KARAVAN samo 11.680 DEM

Kredit na 4 leta, realne letne obresti samo 9%, staro za novo.

savto45

NEXIA

AVTOSALON DAEWOO
C. Talcev 69 Kranj
tel.: 064/331 013

STARO ZA NOVO
KREDIT NA 4 LETA
POSKUSNA VOŽNJA

racer base 5v	16.990 DEM
racer base 4v	17.373 DEM
racer GSI 4v	19.320 DEM
racer GSI 5v	18.900 DEM
racer GSI 5v	19.900 DEM
nexia GL 4v	20.670 DEM
nexia GLX 4v	23.270 DEM
espero 1.5 GLX	24.990 DEM
espero 1.8 CD	26.200 DEM
espero 2.0 CD	28.200 DEM

ESPERO

Slovenijavino

Zahtevni za lastninjenje

Ljubljana - Podjetje Slovenijavino iz Ljubljane želi ostati vodilno v Sloveniji na področju alkoholnih pijač ter še okrepiti položaj pri proizvodnji in prodaji brezalkoholnih pijač v Sloveniji in z njimi prodreti tudi v države vzhodne Evrope. Za letos načrtuje na domačem trgu za devet odstotkov večjo prodajo kot lani, na zunanjem trgu pa 12-odstotno. Na tuje naj bi letos prodali nekaj manj kot 15 milijonov litrov pijač, od tega domala polovico v Anglijo in v Združene države Amerike, sicer pa veliko tudi v Švico, na Poljsko in na Japonsko. Letos naj bi postopoma ukinili proizvodnjo sodov v Tacnu, ki že nekaj časa posluje z izgubo, pa tudi sicer so se potrebe po sodovih z razvojem kletarske tehnologije precej zmanjšale.

Slovenijavino je za lastninjenje med najzahtevnejšimi podjetji v Sloveniji. Poleg zahteve za revizijo je še precej denacionalizacijskih vlog. Nekdanji lastniki zahtevajo vrnitev več kleti, stavb in ostalega premoženja, med drugim tudi objekt v Bohinju. Ker bi podjetje moralo vrniti tudi nepremičnine, za katere je plačalo 3,5 milijona mark, je začelo postopek za oceno ustavnosti nekaterih členov zakona o denacionalizaciji; spremembe zakona pa je poskušalo doseči tudi prek konzorcija zavezancev. • **C.Z.**

Podeželska mladina

Na izlet po Sloveniji in Avstriji

Kranj - Društvo kranjske in tržiške podeželske mladine prireja v soboto in nedeljo, 1. in 2. julija, izlet po Sloveniji in Avstriji. Izletniki se bodo prvi dan mudili v avstrijski deželi Štajerska, kjer si bodo ogledali vrtnarski obrat, predelavo oljne ogrščice in kmetijsko zadrugo, ki ima za člane same pridelovalce krompirja. Proti večeru se bodo vrnili v Slovenijo in se zapeljali na Zreško Pohorje, kjer bodo v hotelu Planja na Rogli tudi prenočili. Naslednji dan bodo preživeli na kopanju v odprtem in pokritem bazenu v Zrečah. Kmetijski svetovalki Metoda Karničar in Milena Črv sprejemata prijave za izlet do 23. junija. Polna cena izleta je 7.500 tolarjev, od tega 6.000 tolarjev plačajo izletniki, ostalo pa društvo. • **C.Z.**

Praznik češenj v Kranju

Kranj - Turistično društvo Kranj prireja jutri, v soboto, dopoldne (z začetkom ob 9. uri) na Glavnem trgu pred Prešernovim gledališčem v Kranju praznik češenj. Predstavili se bodo pridelovalci češenj in vinogradniki iz Goriških Brd ter aktiv kmečkih žena, ki bo prikazal izdelke domače obrti in za pokušino pripravil pecivo iz češenj. Prireditelji praznika obljubljajo, da bodo češnje naprodaj po ugodni ceni, briški chardonnay pa po reklamni ceni. Za prijetno razpoloženje bo poskrbela tudi skupina glasbenikov. • **C.Z.**

LASTNIKI GOZDOV, VRTIČKARJI!

- popolna ponudba orodja in opreme za posek in spravilo lesa
- motorne žage Husqvarna in Jonsered
- celoten program kosilnic, motornih kos in škarij za živo mejo znamke Husqvarna
- hitra in kvalitetna popravila - brezplačni pregledi motornih žag

Trgovina in servis
INTER GOZD
Staneta Žagarja 53, Kranj
Tel./fax 064/241-670

Pripravljamo prilogo o mleku, jedeh in napitkih z mlekom ...

Imate kakšen dober recept?

O tem, da gorenjske gospodinje doma v svojih kuhinjah znate pripraviti stvari, ob katerih se pocedijo sline, smo skupaj že dokazali, saj smo z Vašim sodelovanjem pripravili že nekaj prilog, v katerih smo objavili recepte izpod peresa bralk (in bralcev tudi!) Gorenjskega glasa. ***Konec junija bomo spet pripravili eno - tokrat o mleku, jedeh iz mleka in mlečnih izdelkov, o mlečnih napitkih za vroče poletne (in druge) dni.***

Vljudno Vas vabimo, da sodelujete tudi tokrat in sooblikujete vsebino "mlečne" priloge z Vašimi recepti. Prepričani smo, da je na jedilnikih gorenjskih kuhinj ogromno odličnih receptov in nasvetov, kako uporabiti mleko ali mlečne izdelke v pripravi hrane. Vaš(e) recept(e) napišite in ma jih pošljite - naslov bržčas poznate, GORENJSKI GLAS, 64 000 Kranj. Ne pozabite zraven pripisati Vašega naslova, kajti za vse avtorje & avtorice objavljenih receptov so pripravljene nagrade kot oddolžitev za Vaš trud. Če pa zaradi drugih opravkov nimate časa za pisanje, nam telefonirajte v uredništvo (najbolje, da to storite dopoldan med 7. in 15. uro) in bomo Vaš recept oz. Vaš "mlečni" nasvet zapisali. Lahko pa pri nastajanju priloge sodelujete tudi drugače - z vprašanjem o uporabi mleka in mlečnih izdelkov v gospodinjstvu, in potrudili se bomo poiskati strokoven praktičen odgovor. ***Vaše recepte, nasvete ali vprašanja pričakujemo čimprej, vsekakor pa do 20. junija. Že vnaprej najlepša hvala za sodelovanje!***

Peki in slaščičarji so ustanovili svoje združenje

Novi predpisi ne bodo "kuharske knjige"

Peki in slaščičarji so v torek na ustanovnem zboru na Bledu ustanovili združenje, ki bo delovalo v okviru gospodarskega interesnega združenja Žitna skupnost Ljubljana.

Bled - V program dela, ki so ga sprejeli na ustanovnem zboru, so med drugim zapisali, da bodo s pristojnim ministrstvom sodelovali pri oblikovanju cen, uskladili stališča glede oblikovanja prodajnih in plačilnih pogojev pri prodaji pekovskih in slaščičarskih izdelkov, pripravili kodeks poklicne in poslovne morale članov združenja - in tako dalje. Za predsednika združenja so imenovali Valterja Školarisa, direktorja Peciva iz Nove Gorice.

Kot je na ustanovnem zboru povedala **Alenka Urbančič,** državna sekretarka v ministrstvu za kmetijstvo, gozdarstvo in prehrano, je na vključevanje Slovenije v Evropsko zvezo treba gledati predvsem strokovno in manj politično. Ne glede na to, ali se bo Slovenija pridružila članicam zveze čez pet, deset let ali pa se ne bo nikoli, je po njenem mnenju treba prekiniti z "balkanizmom", s slabo kakovostjo in grdimi poslovnimi navadami. To je tudi eden od razlogov, da bodo vse predpise in pravilnike, ki urejajo področje pekarstva in slaščičarstva, postopoma uskladili z evropskimi standardi. Če so bili doslej predpisi kot "recepti" ali "kuharska knjiga", bodo po novem urejevali le tisto, kar je pomembno za zdravje ljudi, varstvo okolja in zaščito potrošnikov. Ker je standardov, ki jih morajo na ministrstvu pregledati, več sto, bo usklajevanje z evropskimi predpisi trajalo precej dolgo; peki in slaščičarji pa imajo v prehodnem obdobju po besedah državne sekretarke Urbančičeve možnost, da zaprosijo za odstopanje od standardov.

Predlagali bodo uvozne dajatve

Čeprav so se peki in slaščičarji najprej nameravali organizirati pri Poslovnem združenju prehrane Slovenije, so se potlej, ko je direktor Žitne skupnosti Ljubljana postal **Janez Železnikar,** odločili, da najdejo svoje mesto pod njenim okriljem. Ustanovnega zbora, ki je bil v torek v vili Moj mir na Bled, se je udeležilo okoli trideset družbenih in zasebnih pekov in slaščičarjev iz vse Slovenije. Na zboru so sprejeli pravilnik in program dela združenja ter izvolili strokovni svet. Za predsednika sveta so imenovali **Valterja Školarisa,** direktorja Peciva Nova Gorica, gorenjske peke in slaščičarje pa bo v njem zastopal **Janez Ahačič,** direktor Pekarne Kranj. V program dela združenja so med drugim zapisali, da bodo s pristojnim ministrstvom sodelovali pri pripravi predlogov cen, poenotili odnos do vračanja kruha dobaviteljem oz. pekarnam, usklajevali pogoje nabave osnovnih surovin, predvsem aditivov, predlagali carinske dajatve za omejitev cenenega uvoza globoko zamrznjenih izdelkov iz kvašenega in listnatega testa, slaščic in keksov, uskladili delavni čas pekarn ob nedeljah in praznikih in v sodelovanju z zborničnim združenjem trgovine predlagali uvedbo "dežurnih pekarn". Pripravili bodo razstavo pekovskih in slaščičarskih izdelkov, strokovne osnove za sklepanje kolektivnih pogodb in kodeks poklicne in poslovne morale članov združenje ter njihove pravice in obveznosti. Začeli bodo postopek, da bi nekaterim poklicem v pekarstvu priznali beneficirano delovno dobo. Vključili se bodo v pripravo predpisov s področja kakovosti pekovskih izdelkov in normativov o minimalnih tehničnih pogojih pekarn. Poenotili naj bi stroške, ki jih priznavajo trgovini za zavijanje kruha. Spremljali bodo izvajanje pravilnika o vračanju transportne embalaže za kruh in pecivo, pridobivali podatke o konkretnih kupcih - dolžnikih, usklajevali oblikovanje prodajnih in plačilnih pogojev pri prodaji pekovskih in slaščičarskih izdelkov - in še bi lahko naštevali. • **C. Zaplotnik**

Če družbeni in zasebni peki ne bodo enotni...

Združenje pekov in slaščičarjev bo predstavljalo močno organizacijo in bo uspešno delovalo le, če bodo družbeni in zasebni peki enotni. Že na ustanovnem zboru se je pokazalo, da bo to enotnost precej težko doseči. Slavko Sisinger iz celjskega Klasja, ki je tudi član strokovnega sveta združenja, je med drugim dejal, da bi na zboru morali "obelodaniti" nečednosti, ki so se v zadnjih štirih letih dogajale v pekarstvu. V tem času je po njegovem mnenju prišlo do nelojalne konkurence, do cenovnega neskladja in kršenja predpisov, nekateri "novopečeni" peki pa naj bi "starim" pekarnam kradli tudi embalažo. Na takšno razpravo se je odzval eden od zasebnikov in poudaril, da zasebnih pekov ne bo v tem združenju, če se bodo nadaljevale takšne razprave.

Pašna skupnost Dolga njiva ohranja tradicijo

Planina pod Košuto se ne bo zarasla

Letos se tam pase 58 plemenskih telic, konj in kobila z žrebičkom.

Kovor, 14. junija - Nekdaj je bilo na Dolgi njivi okrog 200 hektarov travnikov namenjenih paši živine, danes pa jih je dobro polovico manj. Te površine bodo ohranili pred zaraščanjem, razvoj planine pa bo odvisen tudi od ureditve lastništva s potomci grofa Borna iz Jelendola, je prepričan predsednik pašne skupnosti Dolga njiva Stanko Šlibar iz Kovorja. Pod Košuto je pasel že s svojim očetom Jožetom.

"Na Dolgo njivo sem vodil živino že kot otrok, moj oče Jože pa je bil dolga leta na čelu te pašne skupnosti. Potlej je vodenje prevzel Anton Oranič z Loke pri Tržiču. Za njim je za devet let nastala praznina. Po ponovnem organiziranju pašne skupnosti Dolga njiva je bil njen predsednik Anton Pušavec s Hudega, sedaj pa že pet let jaz opravljam to dolžnost," se je spomnil preteklosti **Stanko Šlibar** iz Kovorja.

"Opuščanje paše je v slabem desetletju povzročilo zaraščanje planine in zoženje pašnikov z okrog 200 na približno 90 hektarov. Nekdaj smo tam pasli tudi več kot 100 živali, kar pa je bilo preveč za zožen prostor za pašo. Zadnja leta smo predvsem iz ekonomskih razlogov opustili pospeševanje rasti trave z umetnimi gnojili, zato nad 65 živali ne sprejmemo nobeno leto. Živina namreč leze za hrano tudi v prepadne dele Dolge njive, zato je bila paša za večjo čredo nevarna. Naša skupnost sedaj povezuje poprečno 12 pašnih upravičencev iz Kovorja, Podbrezij, Voklega, Struževega in Nemilj, prej pa tudi iz Podnarta. Letos smo gnali na pašo 58 govedi in po 1 konja, kobilo in žrebička. Zadnja leta so na planini le plemenske telice frizijske in simentalske pasme, mlekaric in plemenskega bika pa ni več zraven. Paša se ponavadi začenja okrog 10. junija in traja tri mesece. Če pade sneg, kar se nekaj let ni zgodilo, odženemo živino v dolino že prej.

Že tretje leto zapored pase živino na Dolgi njivi **Niko Krapež** z Loke pri Tržiču, ki se mu ob koncu tedna pridružijo še žena in dva sinova z družinami. Za pašo plača vsak lastnik ocenjeno vrednost 5 kilogramov bikovega mesa najboljše vrste na eno žival. Ker Dolgo njivo in našo kočo obiskujejo tudi planinci, pastir prisluži kak tolar s prodajo mleka in osvežilnih pijač. Razen pri paši z njim dobro sodelujemo pri raznih delih na planini. Letos smo pred prigonom živine očistili in napolnili 7 vodnih korit ter popravili poškodovano ograjo. V drugi polovici pašne sezone nameravamo postaviti še 170 metrov kovinske ograje ob avstrijski strani. Drugih posegov se ne bomo mogli lotevati vse dotlej, dokler ne bo urejeno vračanje pašnikov nekdanjim lastnikom oziroma dedičem grofa Borna," je povedal predsednik Šlibar. • **Stojan Saje**

Agromehanika

OBVESTILO
O TESTIRANJU ŠKROPILNIC

"Zakon o zdravstvenem varstvu rastlin", ki je stopil v veljavo v začetku letošnjega leta predpisuje, da morajo biti naprave, s katerimi se izvaja varstvo rastlin, redno pregledane. Kot dokaz, da je naprava tehnično priznana, morajo imeti nalepljeno posebno nalepko. To pomeni, da morajo vsi imetniki škropilnic in pršilnikov lete voziti na pregled in jih po potrebi popraviti.

Zakon predpisuje testiranje vsake tri leta, če imetnik uporablja napravo za svoje potrebe, če pa opravlja storitve tudi drugim, pa vsako leto.

Agromehanika ima z Ministrstvom za kmetijstvo podpisano pogodbo za testiranje naprav, razpolaga z ustrezno opremo in kadri. Takšna testiranja je že opravljala na terenu v mesecu maju in juniju.

Imetniki naprav, ki so zamudili organizirano testiranje na terenu s pomočjo kmetijsko svetovalne službe imajo možnost, da to uredijo v servisnih delavnicah Agromehanike vsak torek med 8.00 in 15.00 uro. Cena testiranja je 3.300,00 SIT na napravo - škropilnico, servisiranje oz. manjša popravila pa so brezplačna. Imetnik škropilnice plača samo vgrajene rezervne dele po ceniku proizvajalca. Testiranje in servisiranje opravljamo tudi za naprave drugih proizvajalcev.

Agromehanika Kranj
Hrastje 52 a, 64000 Kranj

Najboljši gorski tekači se bodo v nedeljo zbrali na državnem prvenstvu v Bohinju

PO ŽAGARJEVEM GRABNU NA VOGEL

Prvi tek na Vogel bo tudi izbirna tekma najboljših slovenskih gorskih tekačev za nastop na evropskem in svetovnem pokalu

Bohinj, 16. junija - Alpinum iz Bohinja bo to nedeljo, 18. junija, organizator 1. teka na Vogel, ki bo hkrati tudi državno prvenstvo v teku navkreber za letošnje leto in 3. tekma pokala Slovenije v gorskih tekih. Tek na Vogel pa bo za udeležence zanimiv, saj je to tekmovanje novost letošnje sezone, ki so jo gorski tekači začeli 1. maja s tekom za pokal Edlvajs v Mežici in 3. junija nadaljevali s tekom na Kamniško sedlo.

Naravne in tehnične zmožnosti za izvedbo tekmovanja od Bohinja do Vogla so idealne, zato so gorski tekači navdušeni, ker so športni in turistični delavci Bohinja sprejeli njihovo ponudbo za organizacijo letošnjega državnega prvenstva. Tako bo štart proge pri spodnji postaji žičnice Vogel, nato pa se bodo tekači podali po Žagarjevem grabnu na Vogel, kjer bo cilj pri hotelu Ski. Proga bo po celotni dolžini označena s črnimi puščicami na belem papirju in kilometrskimi oznakami. Na progi bosta tudi dve okrepčevalnici in sicer na 3,5 kilometra in 5,4 kilometra.

Lanski zmagovalci pokala Slovenije v gorskih tekih: Klemen Čop (mladinci), Franci Teraž (člani), Jože Rogelj (veterani), Erika Brojan (mladinke), Anica Živko (članice), Olga Grm (veteranke).

Za 1. tek na Vogel so razpisali 6 kategorij: mladinci in mladinke (letnik 76-79), člani (letnik 56 - 75), veterani (55 in starejši), članice (letnik 61 - 75) ter veteranke (letnik 60 in starejše). Tekmovalci bodo nastopali na lastno odgovornost, organizatorji pa priporočajo predhodni zdravstveni pregled. Prijave bodo sprejemali v nedeljo od 7.30 do 9.30 ure, štart za vse kategorije pa bo ob 10. uri. Organiziran bo prevoz opreme od štarta do cilja, potrebno pa jo bo oddati najkasneje do 9.45 ure poleg mesta za pobiranje prijav.

Štartnina bo 1000 tolarjev, vsak tekmovalec pa bo dobil tudi spominsko majico in toplo malico. Najboljše tri po kategorijah čakajo medalje, najboljši v absolutnem vrstnem redu moških in žensk pa bodo dobili tudi praktične nagrade.

Tek na Vogel bo poleg teka na Kamniško sedlo tudi izbirna tekma naših tekmovalcev za nastop na evropskem pokalu, ki bo letos 15. julija v francoskem Valeraugu, poleg teka na Krim pa bo tek na Vogel tudi izbirna tekma za udeležbo na svetovnem pokalu (World Trophy), ki bo 10. septembra v Edinburghu.

Po nedeljskem teku na Vogel bo zaključen prvi del letošnega pokala Slovenije v gorskih tekih. Naslednje tekmovanje bo 20. avgusta, ko bo 4. tek na Krim, 23. septembra bo še 2. tek na Jošt, 7. oktobra pa bodo gorski tekači v letošnji Pokal Slovenije zaključili s 16. tekom na Šmarno goro.

• V. Stanovnik

V nedeljo bodo na Brdu kasaške dirke

PRVIČ TUDI TEKMA DEKLET

V osmih tekmovalnih točkah bodo nastopili najboljši slovenski kasači, vrhunec prireditve pa bo dirka domačih in uvoženih kasačev ter dirka deklet s konji po izbiri

Brdo pri Kranju, 15. junija - Servis za protokolarne storitve Brdo bo v okviru svojega rejskega centra in Konjeniškega kluba to nedeljo, 18. junija, z začetkom ob 15. uri pripravil kasaške dirke. Ker so se na Brdu odločili, da na vsako konjeniško prireditev povabijo na brezplačen ogled krajane ene od sosednjih vasi, bodo v nedeljo gostili krajane Srednje Bele.

Osnovna dejavnost Rejskega centra Brdo je vzreja plemenskih konj, ameriških kasačev. "Organizacija kasaških dirk in nastop naših kasačev na njih je preverjanje našega dela. Zato je pomembno, da bomo na dirki spet videli vse najboljše slovenske kasače, od Prekmurja do Gorenjske. Tokrat pa pripravljamo še posebno pester program, saj se bodo tekmovalcem, ki bodo nastopili v prvih sedmih točkah, pridružila tudi dekleta, ki bodo nastopila v 8 točki. Za štart imamo prijavljenih 13 tekmovalk," je ob štirinajsti zaporedni kasaški prireditvi na Brdu povedal **tehnični direktor Janez Stare.**

Sicer pa se bo nedeljska prireditev začela s prvim štartom 2-letnih kasačev brez zaslužka ob 15. uri, se nato nadaljevala z dirko za triletne kasače z zaslužkom do 150 tisoč SIT, nato pa se bodo v štirih dirkah pomerili 3 - 12-letni kasači z različnim zaslužkom. Vrhunec prireditve bo dirka za 3 - 12-letne domače, tuje in uvožene kasače, v kateri bo nastopil tudi domači tekmovalec **Lojze Gorjanc s konjem Meadow Meritime,** ki je zmagal na zadnjih kasaških dirkah konec prejšnjega tedna v Štožicah. Zadnji štart, to je štart tekmovalk, je predviden za pet minut pred 18. uro.

Organizatorji so za vse dirke dobili sponzorje, skupni nagradni sklad prireditve pa je 935 tisoč tolarjev. • **V. Stanovnik**

PLAVANJE

ALENKA ZMAGALA V FRANCIJI

Kranj, 15. junija -Potem ko je naša plavalna reprezentanca konec tedna odlično nastopila na plavalnem mitingu v Barceloni, pa so tekmovalci preselili na veliki plavalni mitnig v Canet. Med dobrimi uvrstitvami naših pa je najbolj blestela Alenka Kejžar, ki je zmagala na 200 metrov prsno. Kejžarjeva je s časom 2:34,17 le malo zastala za svojim rekordom. • **V. S.**

GOLF

PEUGEOT TURNIR V DEŽJU

Bled, 14. junija - Minuli konec tedna je Bled golf&country club že tretje leto zapored pripravil turnir Peugeut, na katerem je nastopilo prvi dan 55, drugi dan pa 74 igralcev. Tekmovanje je večino časa motil dež, kljub temu pa so ga vendarle uspeli izvesti do konca. Zmagalovalci turnirja bodo odpotovali v Pariz, kjer se bodo zbrali najboljši golfisti iz Peugeutovih turnirjev, to pa so: Marko Volk (Bled), Maja Milič (Lipica) in mladinec Gregor Kvas (Bled).

Kot zanimivost naj zapišemo, da se je turnirja na Bledu udeležil tudi zagrebški pevec Ivica Šerfezi, ki je zmagal v brutto razvrstitvi med tekmovalci z nižjim handicapom.

Naslednji turnir na blejskem igrišču za golf bo 24. junija, to pa bo odprto prvenstvo Ljubljane, stableford. • **V. S.**

AVTOMOBILIZEM

TOMLJE PONOVNO NA LE MANS

Eden najboljših slovenskih avtomobilistov Matjaž Tomlje bo ta konec tedna ponovno nastopil na sloviti avtomobilistični dirki 24 ur Le Mansa.

Lani, ko se je Tomlje prvič lotil tega podviga, je bil izjemno uspešen, saj je s kolegoma iz moštva osvojil deseto mesto v skupni razvrstitvi in tretje v razredu GT.

Na letošnji dirki bo Tomlje nastopil v moštvu Courage Competition, ki je na lanski dirki osvojilo pole position, skupaj z Belgijcem Ericom Van de Poelleom in Francozom Lionelom Robertsonom pa bo vozil prototipni dirkalni Courage Chevrolet. Gre za prototip iz ogljikovih vlaken, podvozje je podobno kot pri dirkalnikih formule 1, motor znamke General Motors pa zmore več kot 700 konjskih moči. To pomeni, da se Courage, ki je težak 780 kilogramov, požene tudi do hitrosti 370 kilometrov na uro.

Matjaž Tomlje skupaj z vsemi, ki so mu omogočili nastop na letošnjem Le Mansu, pričakuje, da bo tudi letos uspešno zastopal slovenske barve, saj je udeležba na tej izjemno odmenvi dirki, zagotovo dobra promocija naše države. • **M. G.**

VATERPOLO

POLOVIČEN USPEH KRANJČANOV

Kranj - V sredo je bilo v državnem prvenstvu odigran zadnji krog drugega dela. Obe kranjski ekipi sta tokrat nastopili kot domačin. V prvem srečanju Triglav - P. L. Maribor so bil boljši Triglavani, ki so goste iz štajerske metropole premagali z razliko devetih zadetkov. **Triglav : Probanka Leasisng Maribor 12:3** (1:0, 4:1, 3:0, 4:2).

V drugi tekmi večera pa je ekipa Kranja 90 s petimi zadetki razlike izgubila z Micom Koprom. **Kranj 90 : Micom Koper 3:8** (0:1, 1:3, 1:1, 1:3).

Končni vrstni red: 1. TRIGLAV 10, 2. MICOM KOPER 10, 3. P. L. MARIBOR 4, 4. KRANJ 90 0.

V končnici, se pravi v play offu, bo ekipa Micom Kopra imela boljši izhodiščni položaj, prednost domačega bazena. Tako bo že v soboto, 17. junija, prva tekma play offa in to v Kopru med Micom Koprom in Triglavom za osvojitev naslova prvaka, v Mariboru pa med Probanko Leasing Mariborom in Kranjem 90 za osvojitev tretjega mesta, ki še vodi v Evropska tekmovanja. Ta tretji del se igra na tri dobljena srečanja. • **Jože Marinček**

BALINANJE

MESTNI DERBI V KRANJU

Kranj, 16. junija - Jutri bodo balinarji v **super ligi** odigrali X. krog. Ekipa Trate casinoja Sara odhaja na gostovanje k Balinčku v Ljubljano (tekma bo ob 15. uri). V **I. ligi** Jeseničani prav tako odhajajo v Ljubljano k Sitograf Slogi, v Kranju pa bo mestni derbi med ekipama Primskovega in Huj. V Radovljici se bosta pomerilila domači Feroles in kamniški Virtus. Tekme se začenjajo jutri ob 9. uri. V **II. ligi - vzhod** pa je na sporedu IX. krog. Ekipa Tržiča gostuje v Velenju, tele TV Rogovila doma gosti Svobodo, ekipa Bistrice pa RLV.

Balinarji v **2. gorenjski balinarski ligi** so odigrali 8. krog. V vodstvu sta ekipi Podnarta in Zarice s po 16 točkami. V **3. gorenjski balinarski ligi** pa vodi ekipa Milje Tela z 18 točkami. • **V. S.**

VABILA, PRIREDITVE

Mednarodni teden skokov na Gorenji Savi -Smučarski klub Triglav Teling je te dni prireditelj 20. mednarodnega tedna skokov v Kranju. Program se je začel včeraj z nastopom dečkov do 9 let, danes tekmujejo dečki do 11 let, jutri pa dečki do 13 in 15 let. Osrednja prireditev tedna skokov na Gorenji Savi bo v nedeljo, ko se bo ob 16. uri začelo tekmovanje članov in mladincev na 65-metrski skakalnici. Tekmovanje bo posvečeno prezgodaj umrlemu skakalcu Marjanu Kroparju. Prireditelji v štirih dneh na skakalnici pričakujejo več kot 250 skakalcev iz Avstrije, Nemčije, Italije, Slovaške in Slovenije. • **V.S.**

Jutri preložena tekma v Sebenjah - SK Tržič, ki je moral zaradi dežja preložiti nedeljsko tekmo mladincev in članov v Sebenjah, bo to tekmo in zaključek tekmovanja pripravili jutri, ko se bodo ob 10. uri pomerili mladinci do 16 let, ob 15. uri pa še mladinci do 18 let in člani. Po končani tekmi v skokih bo še kombinacijski tek na 5000 metrov. Organizatorji po končanem tekmovanju pripravljajo tudi tekmo za najdaljši skok. • **V. S.**

Košarkarski praznik v Škofji Loki - Košarkarski klub Odeja - Marmor in Loka kava v sodelovanju s turističnim društvom Škofja Loka jutri, 17. junija, pripravljajo zabavno športno prireditev. Program bo potekal na Mestnem trgu v Škofji Loki ves dan, začel pa se bo dopoldne ob 9. uri s tekmovanji najmlajših. Najbolj zanimivo bo po 17. uri popoldne, ko se bodo v trojkah pomerile ekipe znanih Slovencev, politikov, novinarjev in športnikov. Program bodo popestrili tudi plesni nastopi, modna revija ter bogata glasbena in gostinska ponudba. • **V. S.**

Dnevno nočni turnir v malem nogometu na Trati -Klub malega nogometa Marmor Stripy iz Škofje Loke bo jutri in nedeljo, 17. in 18. junija, organizator 9. tradicionalnega dnevno - nočnega turnirja v malem nogometu z nagradnim skladom 2000 DEM. Tekme bodo potekale na igrišču na Trati pri OŠ Cvetko Golar. • **V.S.**

12. nočni turnir v Železnikih - V počastitev dneva državnosti "Beli vragi" v Železnikih v soboto, 24. junija, pripravljajo tradicionalni nočni turnir v malem nogometu. Zanj se je moč prijaviti po telefonu 66-441 int. 286 dopoldne (Zdeno Soklič) ali zvečer po telefonu 67-313. Prijave sprejemajo do četrtka, 23. junija, ko bo žrebanje. Prve štiri ekipe prejmejo pokale in bogate denarne nagrade. • **V.S.**

Planinsko srečanje na Golici - To nedeljo, 18. junija, bo pri koči na Golici (1582m) planinsko srečanje družin, hkrati pa bodo ustanovili Planinsko društvo "Janko Mlakar". Zbirališče bo pri Domu pod Golico, hoje pa je za dobro dve uri. Po ustanovnem zboru bo družabno srečanje. Organizator prireditve je SKD. • **V.S.**

Kolesarska dirka "Davča 95" - V največji slovenski vasi bo to nedeljo, 18. junija, tradicionalna kolesarska dirka. Štart bo ob 10. uri na Češnjici pred pošto, cilj pa pri gostilni "Pri Jemcu". Prijave zbirajo uro in pol pred tekmovanjem, informacije pa dobite pri vodji Andreji Frelih (55-766) ali Renati Kuhar (66-898). • **V.S.**

Vabilo na "Šmarješki tek"- Jutri, 17. junija, bo v Šmarjeških Toplicah športno - rekreativna prireditev "Šmarješki tek." Začela se bo ob 14. uri s tekom cicibanov na 600 metrov, pionirji bodo tekli na 3 kilometre, trim tek pa bo na 10,5 kilometra. Vrhunec prireditve bo tek na 21 kilometrov, kjer organizatorji poleg rekreativcev pričakujejo tudi številne aktivne športnike. • **V.S.**

Odprto gorenjsko prvenstvo v elektronskem pikadu - Zveza društev igralcev na športnih aparatih Slovenije bo jutri, 17. junija, organizator 1. odprtega gorenjskega prvenstva v elektronskem pikadu. Zanj se je moč prijaviti do 9. ure v hotelu Bor v Preddvoru, število udeležencev je omejeno na 120, prijavnina pa je 1500 tolarjev. Ob tej priložnosti bo moč izvedeti vse o sistemu igranja pikada in možnostih organiziranja na Gorenjskem. Prav tako pripravljajo razstavo opreme za pikado. • **V. S.**

Športni plezalci v Kranju - Na umetni steni v Športnem parku v Kranju bo to nedeljo, 18. junija, 3. tekma za državno prvenstvo v članski kategoriji. Kvalifikacije bodo ob 10. uri, finale pa ob 18. uri. • **T.Č.**

Loški smučarji zaključujejo sezono - S tradicionalnim piknikom na strelišču v Crngrobu bodo člani SK Alpetour iz Škofje Loke jutri zaključili letošnjo uspešno tekmovalno sezono. Zbrali se bodo ob 13. uri. • **V.S.**

Teniško prvenstvo v Stražišču - Jutri, v soboto, z začetkom ob 8.30 uri, bo na igriščih Športplana v Stražišču prvenstvo KS v tenisu. • **V.S.**

Turnir generacij v rokometu - ŠD Žabnica prireja v počastitev 35-letnice dela II. turnir generacij v rokometu. Turnir bo to soboto, 17. junija, začel pa se bo ob 14. uri na igrišču v Žabnici. Po turnirju bo srečnje prijateljev rokometa. • **V.S.**

Srečanje odbojkarjev - Na vrhu smučišča Straža bo jutri, 17. junija, z začetkom ob 11. uri družabno srečanje vseh, ki so povezani z blejsko odbojko. Poleg pogovorov z igralci in igralkami bo veliko priložnosti za zabavo in razvedrilo. • **V.S.**

Tržiško prvenstvo v tenisu - Teniška igrišča v Križah bodo jutri, v soboto, 17. junija, od 8.30 ure dalje polno zasedena. Tega dne namreč člani Teniškega kluba Tržič pripravljajo občinsko prvenstvo tržiških delavcev v tenisu. Tekmovanje bo potekalo v sedmih starostnih skupinah, ločeno za moške in ženske, igralo pa se bo po pravilih TZS. Prijaviti se je potrebno do danes, petka, 16. junija, do 12. ure v pisarni ŠZ Tržič, Balos 4 (tel: 53-084) ali na dan tekmovanja do 8. ure v brunarici ob igriščih, kjer bo tudi žrebanje, ki se ga morajo obvezno udeležiti vsi sodelujoči. Prijavnina znaša 500,00 SIT in jo je potrebno plačati ob prijavi. Rezultati tega prvenstva bodo veljali tudi za točke v Delavskih športnih igrah 1995. • **J. K.**

Šahovski turnir - V okviru praznovanja 100-letnice osnovne šole v Lešah bodo člani Športnega društva Brezje pri Tržiču pripravii v nedeljo, 18. junija 1995, ob 10. uri dopoldne tradicionalni šahovski turnir. Zanimivost tega turnirja je ta, da ga pripravijo v koči na Dobrči, kamor seveda vabijo vse prijatelje planin in kraljevske igre. • **J. K.**

NOGOMET

ŽIVILA VZDRŽALA V AJDOVŠČINI

Zadetka za Živila sta dosegla Hristov in Marušič in tako zagotovila za Živila ugoden izid 2 : 2.

Kranj, 16. junija - Naklanska Živila so v sredo na kvalifikacijski tekmi za vstop v prvo nogometno ligo s Primorjem v Ajdovščini igrala 2 : 2 in s tem dosegla ugoden izid pred povratno tekmo v nedeljo v Kranju. Primorje je dvakrat povedlo, Živila pa so dvakrat izenačila, zadetka pa sta dosegla Hristov in Marušič. **Povratna tekma bo v nedeljo, 18. junija, ob 18. uri na kranjskem stadionu. Živila morajo za napredovanje v drugo kolo kvalifikacij igrati 0 : 0, 1 : 1 ali zmagati, kar po ajdovski igri sodeč ni nemogoče.** Žal je bil sodnik do naklanskih nogometašev v Ajdovščini precej strog, saj zaradi dveh rumenih kartonov v nedeljo ne bosta smela igrati Marušič in Ahčin, Murnik pa je tik pred koncem tekme, ki jo je sodnik podaljšal za 4 minute, dobil pretres možganov. Naklanci upajo, da bodo ob pomoči občinstva zmogli premagati tudi nedeljsko oviro. **Če jim bo to uspelo, bodo že v sredo, 20. junija, ob 18. uri doma igrala z zmagovalcem dvoboja Vevče : Nafta.** V nedeljo torej vabljeni na kranjski stadion. • **J.K.**

VISOČANI ŠE UPAJO

Visoko, 16. junija - Nogometaši Visokega so v sredo igrali v Biljah kvalifikacijsko tekmo za popolnitev tretje lige in nesrečno zgubili z 2 : 0. Visočani niso igrali podrejene vloge. Po vodstvu domačih z 2 : 0 so domači v 64. minuti zrušili Visočana Begoviča. Košir je streljal enajstmetrovko, vendar slabo, tako da je vratar žogo odbil do Koširja, ki jo je poslal v mrežo, vendar je sodnik gol razveljavil. Domači so igrali grobo, zato je sodnik izključil dva domačina. Visočani niso vrgli puške v koruzo. **Povratna tekma bo v nedeljo, 18. junija, ob 18. uri na Visokem.** Ljubitelji nogometa, vabljeni na tekmo. • **B. K.**

KOMENTAR

Papež prihaja skozi gozdove

Marko Jenšterle, publicist

S tem, ko je Cerkev na tiskovni konferenci javno oznanila, da je njen gmotni položaj slabši kot v zadnjem času komunizma, je sedanjo vladajočo garnituro na Slovenskem postavila v zelo delikaten položaj. Povsod po svetu je namreč Cerkev ena od najvplivnejših inštitucij, ki sicer razmere v glavnem prenaša tiho in stoično, kadar pa povzdigne glas, gre za več kot resno opozorilo.

Slovenska Cerkev je v zadnjem času dvakrat z javnima izjavama posegla na področje aktualnih političnih dogajanj. Najprej si je ob 50-letnici praznovanja konca druge svetovne vojne na vrat nakopala srd domobranskega tabora, ki ji je zameril izjavo Slovenske škofovske konference in sicer predvsem tisti del, ki pravi: "Danes lahko samo obžalujemo, da je domobranstvo poglobilo razdor v slovenskem narodu, in to v najtežjih časih okupacije". Domobranci se ne strinjajo tudi z njenim obžalovanjem za vse tisto, "kar je bilo neprimernega in zagrešenega v ravnanju predstavnikov katoliške Cerkve kot institucije." Ker izhajajo iz svoje zgodovinske izkušnje, niso sposobni dojeti kompleksnosti medvojnega dogajanja v Sloveniji, zato še sedaj od Cerkve zahtevajo enostransko tolmačenje zgodovine, kot tudi takšno nastopanje v sedanjosti.

Toda Cerkev je morda ravno zaradi teh delov izjave lahko kasneje tako nedvoumno in odločno znova posegla v javnost ob problemu vračanja gozdov. Zdaj govori o novi diskriminaciji in opozarja, da bo obvestila mednarodno javnost (vključno z Evropskim parlamentom) o kratenju njenih pravic.

Ob proslavah 50-letnice konca svetovne vojne sta oba glavna politična tabora obsodila del svoje zgodovine, vendar je bil premier dr. Drnovšek precej bolj premeten. Njegovi ideološki nasprotniki so se razveselili tisega dela govora, ki pravi, da "med bojem proti nacifašizmu in proti njegovemu dvojčku stalinizmu, ni in ne more biti nasprotja", pri tem pa so v evforiji pozabili, da s stalinizmom tako ali tako nikoli ni bilo problema, saj so ga že zdavnaj obsodili celo komunisti v Sovjetski zvezi. Dr. Drnovšek pa se ni izjasnil glede njegovega odnosa do komunizma.

Morda je Cerkev šele z zakasnitvijo spregledala to dejstvo in ji je spoznanje vlilo nove samozavesti. Pri tem tudi bližnja prihodnost dela v njeno korist, saj se Slovenija že pripravlja na papežev obisk. Internacionalizacija njenega problema bi bila nedvomno opozorilo papežu, naj dobro premisli, ali se splača sedanjemu političnemu vrhu v Sloveniji podariti prepotrebno propagando, ki jo avtomatično s seboj prinašajo njegovi obiski posameznih držav.

Prav tako kot Cerkev se tudi slovenska vlada zaveda moči papeževega obiska, zato je začela pospešeno reševati enega velikih problemov - vrnitev ljubljanske cerkve Sv. Jožefa jezuitom, do česar naj bi najkasneje prišlo do letošnjega božiča. Slovenski gozdovi bodo v prihodnjih mesecih vedno znova predmet političnih in parlamentarnih spopadov, nasprotniki njihove vrnitve Cerkvi pa bodo s pridom izkoriščali Cerkveno propadlo investicijo v zvezi z njeno zavoženo tiskarno, zaradi katere je že izgubila precejšen del denacionaliziranih gozdov, ki jih je ob najemanju posojil zastavila kot hipoteko.

V ozadju vsega skupaj pa gre le za temeljno spoznanje, da je osnova vsake politike ter vplivanja na družbo le v kapitalu, ki ga ima določena stran v svoji posesti. To dobro vedo vse slovenske politične stranke, Cerkvi, ki ima v primerjavi z njimi precej daljšo zgodovino, pa je to toliko bolj jasno.

Šališ se, tovariš Novak?

Jože Dežman, zunanji sodelavec

Še enkrat naj ti povem, da sem Jože Dežman, in da nisem ne Janez Kopač ne Gregor Golobič ne Jelko Kacin ne Janez Drnovšek.

In poglejva, kako ti gre tvoja miselna pot. Na moje opozorilo, da si se v nekaj vrsticah, dvakrat zlagal, si me napadel s svojo ihto čez LDS. Nato sem ti omenil, da razglašaš Zavrla za izdajalca in vladni predlog o spremembi ustave prav tako. V svojem najnovejšem pisanju Zavrla še enkrat daješ med agente, za vladni predlog pa praviš, da tega nisi zapisal. Očitno se ne zavedaš tega, kar si zapisal. V pisarjenju z naslovom Trnova pot piše, da bodo krščanski demokrati, če bodo pritegnili LDS, "dokazali, da so pripravljeni za vsako ceno kolaborirati". Kolaboracionist pa je tisti, "kdor sodeluje z okupatorjem" (Slovar slovenskega knjižnega jezika). Tvoja logika je torej: če krščanski demokrati sodelujejo z LDS, kolaborirajo. Potem je logično, da imaš LDS za okupatorsko, torej izdajalsko. In če se v celi stvari kdo laže, si to prav gotovo ti, dragi Jože Novak. LDS imaš za notranjega sovražnika in iskanje notranjega sovražnika, nevernika itd. je lastnost slehernega totalitarizma. Naj pa se ti srčno zahvalim za kompliment o mojem mladeništvu. Vendar žal ti ga ne morem vrniti, čeprav si si v zadnjih letih nekolikanj uredil protezo. Lahko pa ti toplo priporočam, da osnuješ stranko z imenom POP (Partija onemoglih partijcev) in ostaneš njen večni predsednik. Saj drugega ti glede na tvoje nerazumevanje tega, o čemer ti pišem, ne morem priporočiti.

Tvoja sveta vojna proti LDS je taka, da mi očitaš tudi, da se nameravam na račun politike okoristiti, konkretno priporočaš, naj mi LDS da stanovanje. Zagotavljam ti, da stanovanja prav nič ne rabim in zagotavljam ti tudi, da od politike doslej še nisem živel, niti se z njo okoriščal.

Povedal pa ti bom nekaj drugega o dobim-dobiš. Zadnjh pet let sem bil predsednik odbora za kulturo prejšnje občine Radovljica. Skupaj z dobrimi sodelavci (bili so različno svetovnonazorsko in politično usmerjeni) smo dosegli, da smo povečali delež sredstev za kulturo v proračunu, da smo pognali Radovljiško poletje, da smo imeli praznično leto na Koprivniku, da je izhajal zbornik, da smo obnavljali staro mestno jedro, grad Kamen, dobili nove muzejske postavitve, da smo ohranili festival stare glasbe itd. In da smo pripravili vse, da bi lahko letos spodobno proslavili 700-letnico radovljiške župnije, 500-letnico mesta Radovljica in 200-letnico smrti A. T. Linharta. To je bil moj in še katerega drugega dobim in to je bil za marsikaterega uživalca kulture njegov dobiš. Če pa se je pozicija v radovljiškem svetu odločila, da bo na eni seji spremenila programe, da bo zavlačevala z določitvijo o vsebini proslavljanja, potem to ni več zgodba o dobiš-dobim. To je že zgodba v duhu: Če ni naš, naj gresta on in projekt k vragu! Zato odstopam kot vodja prireditvenega programa v Linhartovem odboru. Vendar pa bom nadaljeval svoje kulturno-politično načrtovanje projektov, ki jih bo možno uresničiti v duhu dobim-dobiš. In vesel bom, dragi Jože Novak, če mi boš lahko kdaj povedal kaj podobnega o projektih, ki si jih uresničil v plodnem sodelovanju z različno mislečimi in v katerih je tvoj avtorski delež dokazan.

Naj bo med nama zaenkrat dovolj!

PREJELI SMO

Julijana v strugi spletk in zarot

Odgovor na članek objav - ljen 9. junija 1995

V javnosti se nadaljujejo polemike o polnilnici pitne vode.

Izjavljam, da so neresnične in izmišljene ocene in namigovanja iz nepodpisane informacije o mojem delu ter izjave g. Perneta o mojem zaviranju realizacije projekta, ker preprosto ne ustrezajo dejstvom.

V času, ko sem vodila Izvršni svet Skupščine občine Jesenice (od 1. junija 1990 do 21. junija 1994) smo si vseskozi prizadevali, skupaj s predsednikom Skupščine občine Jesenice (in sedanjim županom občine Jesenice dr. Božidarjem Brudarjem) za realizacijo projekta Polnilnice vode (le-ta se je začel že leta 1989), predvsem za sporazumno urejanje odnosov in odprtih vprašanj med pogodbenima partnerjema družbenim podjetjem Vodovod in podjetjem Perne (številni delovni pogovori).

O tem obstajajo pisni dokumenti, z aktivnostmi sta bila seznanjena Izvršni svet, občinska skupščina in zainteresirani.

V članku omenjeno soglasje je izdalo podjetje Vodovod in ne upravni organ občine. Ne upravni organ ne občina nista izpodbijala tega soglasja. To je storilo podjetje Vodovod, ki je to soglasje izdalo.

Rina Klinar

Begunjščica že pleše

V torkovem glasu smo opazili članek C. Zaplotnika o delovanju folklorne skupine v Begunjah. Veseli smo bili tega poročila in všeč nam je, da pozornost Gorenjskega glasa velja slehernemu kraju.

Radi bi ga nekoliko dopolnili. Ne zato, ker bi menili, da mora članek, kadar govori o Begunjah, zaseči kar pol strani. Gre le za to, da morajo biti poleg pokroviteljev folklorne skupine (galerija in gostilna Avsenik) omenjeni še starši otrok ter učiteljice in vzgojiteljice.

Starši otrok za delovanje skupine prispevajo redna plačila, poleg tega se z delovanjem skupine identificirajo do te mere, da sodelujejo pri najrazličnejših organzacijskih in praktičnih opravilih. Tako dokazujejo, da so - kadar se jim zdi dejavnost smiselna - pripravljeni žrtvovati čas in denar. K dejavnosti, ki se jim zdi pravšnja za otroke, pristopijo brez zadržkov.

Po drugi strani vzgojiteljice iz vrtca in učiteljice osnovne šole skrbijo za pedagoško plat plesnega učenja. Posebej otroci iz vrtca potrebujejo specifično oblikovanje dejavnosti zaradi svojih razvojnih značilnosti.

Tako sta si podali roko dve stroki (plesna in pedagoška) ob pokroviteljstvu galerije in gostilne Avsenik in ob aktivnem sodelovanju staršev - v tem pa je ves čar, novost in pozitivnost dogajanja.

Ali, kot bi dejal dr. Hubert Požarnik: v tem našem svetu se je sestavilo nekaj razstavljanega - in to je dobro.

To pojasnilo dolgujemo sodelujočim, novinarja Gorenjskega glasa pa, če bo našo dejavnost še spremljal, bomo prav gostoljubno sprejeli.

Breda Hrastnik
Mihaela Zupan
VVZ Radovljica

Gorenjski trojčki in četverčki na Štajersko

Pred nekaj dnevi smo prejeli od Gorenjskega glasa vabilo, s katerim so povabili gorenjske trojčke v Dobrno. In tako smo se zbrali v petek, 10. junija 1995, ob sedmi uri pred kinom Center v Kranju od najmanjših do največjih. Trojčki se med seboj še nismo poznali, nekateri starši, ki so nas tudi spremljali, pa so se že. Vsi smo se pozdravili, predstavili in nato posedli v avtobus, ki je medtem pripeljal. V avtobusu je vladala tišina, dokler nas ni gospod Marko, direktor Gorenjskega glasa, povabil, da vsak pove kakšno šalo ali pa kaj smešnega iz življenja trojčkov. Seveda je bila to neke vrste nagradna igra, pri kateri si "prislužil" bon za nakup nogavic v tovarni Polzela.

Tako smo se prav veselo pripeljali do Trojan, kjer smo se podprli z malico, potem pa pot nadaljevali do Polzele. Tam so starejši navalili na tovarniško trgovino z nogavicami, mlajši pa smo jim morali pomagati pri izbiri. Vsi skupaj pa smo za nekaj časa preskrbljeni z njihovimi artikli. Nato smo si ogledali proizvodnjo nogavic. Že kar malo utrujeni od tovarniške vročine, smo spet sedli v avtobus in se odpeljali naravnost v Dobrno. Ob prihodu nas je pozdravila predstavnica zdravilišča Dobrna, nas popeljala skozi park in nam povedala nekaj zanimivosti o toplicah. Potem nas je, že kar malo lačne, napotila na kosilo.

Po kosilu se je večina napotila v bazen na kopanje, nekaj (dve skupini trojčkov) pa nas je šlo na športno igrišče in smo igrali namizni tenis.

Popoldne je kar hitro minilo in napočil je čas za vrnitev domov. Zbrali smo se pred avtobusom in se še nekajkrat fotografirali za spomin. Posedli smo v avtobus, utrujeni, a vendar zadovoljni, in se odpeljali. Na začetku vožnje nam je predstavnica najstarejših trojčic zapela nekaj prijetnih pesmi, ki pa jih je čez nekaj časa zamenjalo žaganje (pardon, smrčanje).

Kaj kmalu smo bili spet v Kranju, kjer smo se pozdravili, zahvalili organizatorjem za prijeten izlet in se razšli v želji, da bi se še kdaj srečali, posebno zdaj, ko se vsaj malo poznamo.

Ob tej priložnosti se lahko v imenu vseh trojčkov zahvalim za prijetno organiziran izlet. • **Barbara Todorović, Kranj**

PODLISTEK - 5

Janez Lončar

"GOTT MIT UNS" (Bog z nami)

V PEKLU

Ob obali, v zavetju visoke stene je četa ostala le do večera. Prav prilegel se je vojakom nekajurni počitek izven stalne nevarnosti. Bolj psihični kot fizični.

Na to območje, veliko okrog 50 x 60 kilometrov, je torej bila poslana 122. GREIF divizija kot popolnitev obrambe pred ruskim napredovanjem. Pa ne le to, temveč bolj kot enota, katera naj bi ponovno osvojila izgubljeno ozemlje in nasprotnika odrinila čim dlje od železniške proge in obalnega pasu. Frontna linija, ki so jo držali Rusi je bila mestoma že nasip z železniško progo.

Koncentracija vojske, vseh mogočih rodov in namenov, je bila velikanska. Na razmeroma majhnem območju so se srečevali in gnetli drug drugemu v napoto. Nenehno se je vse premikalo. Prihajale in odhajale so nove in nove enote, dovažali so topove, težke minomete, jih razporejali, dovažali strelivo, skratka vse tisto je bilo podobno mravljišču. Vojaki so vse opazovali med pomikom na položaje. V Belorusiji vojaki minometnega voda, razen enkrat na postaji Majevo, niso opazili vojaških policistov - Feldgendarmerie, tu pa so jih srečevali na vsakem koraku, na vseh križiščih in ključnih točkah v ozadju fronte. To je vojakom pomenilo, da so "čuvani" za hrbti, da umika ne bo smelo biti, in da nevarnost ne preži le od tam, kamor so usmerjeni in namenjeni. Sprevideli so, da se pripravlja nekaj večjega, obsežnejšega. Temu primerna pa so bila njihova razpoloženja. Poznali so vojno in tisto, kar jim iz nje utegne slediti. Prav hitro slehernika lahko doleti tudi najslabše ali pa kaj vmesnega med njim in, denimo, domovinskim strelom, Heimatschussom, kar je pomenilo strel in rano, ob kateri je vojak goden in poslan, vsaj začasno, v domovino.

Dan pred tistimi težkimi dnevi, ki so sledili po prihodu, je minil v splošnih pripravah na ofenzivo. Fantje in možje so oskrbovali enote s strelivom. V zraku je nad njimi lebdela smrt. Komu je namenjena, kdo od njih se ji bo srečno izognil. Vsakdo je v sebi gojil upanje, da se bo vse v naslednjih dneh zanj srečno končalo. Prizadevali so si lastne skrbi skrivati pred drugimi, da bi vsaj na videz izgledali mirni. V vročičnih očeh pa sta se vsem zrcalila tesnoba in nemir. Usoda ni bila v njihovih rokah in nemočni so samo čakali povelj. Nekateri so uspeli napisati kako pismo domačim, morda zadnje.

Skladišče streliva za nekatere pehotne enote je bilo ob nekem mlinu na veter. Napol je bil porušen in deli loput, kar jih vojska še ni pokurila ali kako drugače uporabila, so kot velikanski mrtvak ležali na tleh. Tam so se bežno srečali tudi nekateri Slovenci. Janez je poslednjič govoril s Tonetom Krekom, ki je bil dan zatem smrtno zadet pri napadu čez železniško progo. Tone je bil miren, v očeh mu je ležala le otožnot. Slutilje, da se iz tega kar vojake čaka v naslednjih dneh ne bo izvlekel. Janezu še po dolgih minulih desetletjih v ušesu zveni njegov vedno čisti glas in besede: "Domači bodo že nekako preboleli, če se ne bom vrnil, saj je še več bratov doma!"

6. april. Ob štirih zjutraj se je začelo. Z vseh koncev in vseh mogočih cevi zadaj za izhodiščnimi položaji pehote so bruhali topovi svoj uničujoči ogenj. Presledkov med salvami in eksplozijami sploh ni bilo mogoče zaznati. Dolgo, dolgo je trajalo oglušujoče bobnenje. Ko se je začelo svitati pa so svoj ogenj odprli tudi z vojnih ladij na morju. Ni si mogoče predstavljati, kaj vse je tuleče, sikajoče in piskajoče letelo čeznje in pristalo onkraj železniške proge med ubogo rusko rajo. Vsi so vedeli, kaj tačas doživljajo vojaki, katere je usoda postavila na tisto obstreljevano zemljo in njene branilce.

Stotine pošasti so se z odprtimi gobci tuleč spustile nad vojake obeh vojskujočih se strani. Razkrečile so svoje kremplje in sprostile svoj uničevalni bes ter premoč nad pokrajino in nad vsem živim, kar ga je bilo tamkaj. Zmaj s tisočerimi glavami je bruhal železo, žveplo in ogenj na ubogi nemočni raji, ki sta si, ne po svoji lastni volji, stali nasproti.

Ob vsem tistem dogajanju onstran proge ni moglo ostati ničesar celega in živega. Vsaj tak občutek so imeli vojaki.

Se nadaljuje!

Pametni živijo od neumnih, neumni pa od dela

Jože Novak, publicist

Koalicija je spet v središču pozornosti javnosti. Po dveh mesecih sta se končno spet sestala Lojze Peterle in Janez Drnovšek in kasneje so s Kocijančičem podpisali sporazum o delitvi proračunske pogače. Sklenili so le začasno premirje, da bi svojim ministrstvom zagotovili denar. Drugače se vojna med strankami koalicije nadaljuje. Združena lista in Liberalna demokracija poskušata za vsako ceno uveljaviti svoje interese, pri čemer žagata vejo, na kateri sedijo krščanski demokrati. Peterletu pa ne preostane nič drugega, kot da je vedno znova "presenečen in užaljen", kot da ne razume, da se Liberalna demokracija in Združena lista pripravljata na volitve.

Po kostanj v žerjavico obe stranki, ob kočljivih temah, ne segata sami, ampak zato uporabljata trojanske konje. Tako je neki konzorcij upravičencev vložil v parlament zahtevek, s katerim razlaščencem ne bi vračali premoženja v naravi, ampak v obliki "papirnatih" delnic. Takoj je postalo jasno, da za predlogom stoji Združena lista. Liberalna demokracija tega predloga ni podprla, drugače pa ravna sedaj ob Jelinčičevem osnutku zakona, s katerim bi preprečili vračanje gozdov Cerkvi. V javnosti se ni nihče spomnil, da ravno Jelinčič ni najbolj primeren, da nasprotuje vračanju gozdov Cerkvi. V začetku sedemdesetih je družina Jelinčič gradila hišo na Ravniku nad Hotedršico. Domačini se spominjajo, da je nekega dne pripeljal črn mercedes z dunajsko registracijo. Naslednjega dne je iz cerkve v vasi izginilo sedem zelo dragocenih kipcev. Potem so Jelinčiči prodali novo hišo in se odselili. Kasneje so Jelinčiči kupili v vasici Erzelj v Vipavskih brdih zemljo in staro podrtijo. Sredi junija 1976 pozno zvečer so domačine zbudili klici na pomoč iz vrha Tabora, od cerkvice sv. Mihaela. Ko so domačini prišli do cerkvice, so videli mladega moškega, ki je bil zagozden v okenske železne križe cerkvice. V njem so prepoznali Zmagovega brata Danila Jelinčiča, pod njim sta v travi ležala dva svečnika in križ. Ko je policija kasneje v Ljubljani preiskala še stanovanje Jelinčičevih, so našli še dve sliki s stranskih oltarjev manjše erzeljske cerkvice sv. Lovrenca. Kakšno leto kasneje je bil Danilo Jelinčič pred novogoriškim sodiščem obsojen na pogojno kazen. Jelinčiči so zbirali dragocene umetniške predmete iz cerkev zato, ker je bil oče Rado Jelinčič "specialist" za umetnine, saj je bil zaposlen v trgovini (Borec) z umetninami, ki je bila v šestdesetih letih v Ljubljani v pritličju Slavije.

Kljub številnim razlikam imajo krščanski demokrati z liberalnimi demokrati vseeno skupno področje, namreč vključevanje v Evropsko unijo. Kdor je spremljal sredino TV-omizje, se ni mogel načuditi, zakaj Lojze Peterle in generalni sekretar vlade Bandelj nista znala, ali bolje hotela pojasniti, zakaj bi Slovenija morala enostransko spreminjati ustavo in s tem tujcem omogočiti nakup zemlje, če to od nas nihče ne zahteva. Dr. Bučar je ves čas zastopal načelno stališče, ki velja v Evropski uniji. Ko država postane pridružena članica lahko obdrži prejšnjo zakonodajo, ki tujcem omejuje nakup zemlje. Šele, ko država postane polnopravna članica, mora po prehodnem obdobju (npr. 5 let) sprejeti takšne zakone, ki izenačijo vse državljane Evropske unije. V tem času pa lahko sprejme zakonodajo, ki tujcem oteži nakup nepremičnin. Zato je bilo nujno potrebno, da je dr. Bučar z gorenjsko trmo ves čas pogovora ponavljal vprašanje, zakaj sedaj spreminjati ustavo, če se šele pogajamo o pridruženem članstvu. Toda Bandelj in Peterle nista odgovorila. Mogoče je odgovoril na Bučarjevo vprašanje zunanji minister Zoran Thaler, ko je rekel: "Za vse je kriv Oglej".

Poziv lastnikom denacionaliziranih stanovanj

ZLRP Slovenije ponovno prosi vse razlaščence, ki so s pravnomočno odločbo o denacionalizaciji že postali skrbniki ali lastniki vrnjenih stanovanj, pa se še niso odzvali na naš prvi poziv, da čimprej pismeno sporočijo na naslov **Združenje lastnikov razlaščenega premoženja Slovenije, Adamič Lundrovo nabrežje 2, 61101 Ljubljana, p. p. 584** naslednje podatke: svoj polni naslov, število in starost vrnjenih stanovanj, višino najemnine v teh stanovanjih za m2 površine, lastno problematiko v zvezi z vrnjenimi stanovanji.

ZLRP Slovenije želi čimbolj povezati prizadevanja vseh lastnikov denacionaliziranih stanovanj za pravičnejšo stanovanjsko zakonodajo, zato so mu zaprošeni podatki nujno potrebni.

ZLRP Slovenije
Predsednik: Franc Izgoršek

Kranjski župan, le tako naprej, vi, tovariš Kučan, eno ničlo belogardistom nazaj

Na Slovenskem trgu v Kranju 9. maja 1995 ob 20. uri sem spoznal modrost kranjskega župana, ko je znal združiti vse med vojno sprte strani.

Na slovesni proslavi je bil bogat spored, obisk velik. Kljub zastraševanju vladajoče stranke je veliko navzočih stoje spremljalo dveurni program in kljub časopisnim, radijskim in drugim grožnjam, odpovedi ZB, LDS, ZLSD je edino ta proslava v državi uspela.

Omenjenim strankam je kranjski župan v Gorenjskem glasu 30. maja 1995, str. 27, dal lep odgovor. Stane Boštjančič, Aleksander Ravnikar ml. naj svoje in njih prednikov umazanijo pospravijo rajši doma.

Veliko krika in vika po časopisih, TV in sestankih je nastalo na račun kranjskega župana zaradi pokopa posmrtnih ostankov nemških vojakov na kranjskem mestnem pokopališču.

Tudi jaz sem proti takšnemu odnosu do mrtvih. Toda, kdo je temu kriv? Vprašujem ZB, LDS, ZLSD. Poglejte v statistiko pokopov na mestnem pokopališču v Kranju, koliko nemških vojakov je bilo pokopanih na kranjskem mestnem pokopališču! Kdo je dal barbarsko v prvih tednih svobode 1945 zravnati, uničiti blizu 2000 vojaških grobov, med te grobove pa takoj pokopavati civilne osebe? Kje ste vi, avantgarda za pieteto, da bi sami vprašali 1. komandanta Urbanca, kdo je dal nalog za zravnanje vojaškega pokopališča, za blagoslovljene križe, posvečene padlim, pa v pečeh pokuriti. Med naknadno pokopanimi civilnimi osebami je še vedno več kot polovica nemških grobov neprekopanih.

A Vi, tovariš Kučan, niste oče slovenskega naroda. Po srcu in duši ste še vedno komunist, naklonjen svoji organizaciji in borcem. Za Vas so vse njihove proslave pomembne, a za druge nimate časa.

Vaš govor ob 50-letnici v Cankarjevem domu je pretresel domačo in svetovno javnost. (Citat) Po vojni pobitih nekaj tisoč (1000) belogardistov - to je Vaše sprenevedanje in gola komunistična laž.

Marjan Černivec

Kranjski planinci v Škafu

V soboto, 10. junija, smo se kranjski planinci zapeljali v Logarsko dolino. Od sester Logar smo peš zavili v vzporedno dolino Matkovega kota. V zatrepu te doline, pod ostenjem Mrzle gore smo si ogledali naravni fenomen - Škaf. Na ogromno snežno piramido prši voda čez previsno steno in dolbe vanjo luknjo v obliki škafa. Prav v tem letnem času ga je voda izlizala do dna.

Planinski vodniki smo bili pripravljeni in namenjeni izvesti na snegu vajo, ki naj bi bila kot tretji del izpopolnjevalnega tečaja, organiziranega pred časom v Kranju. Vaja naj bi obsegala izdelavo vrvne ograje in hojo po zasneženem področju. Glede na slabe vremenske razmere - deževalo je namreč kot iz škafa, se je vaja sprevrgla v pravo akcijo. Ob podaljšanih vrveh smo se pod vodstvom inštruktorja Marjana Ručiga-ja spuščali po zbitem snegu v dveh etapah do konca snežnega jezika. Za vodnike je to bila vaja, za ostale udeležence pa zelo koristna izkušnja. Z nevarnostmi v gorah se je treba namreč seznaniti pravočasno. Prav neznanje je največkrat vzrok za težke nesreče v gorah!? Vsi prisotni so ukrep z vrvjo vzeli zelo resno. Kljub dežju je enaintrideset kranjskih planink in planincev bilo s turo v Matkov Škaf zelo zadovoljnih.

Edvard Erzetič

"Herojsko" dejanje voznika rdečega osebnega vozila

Dne, 10. junija 1995, sem parkiral vozilo, svetlo modri Citroen BX ljubljanske registracije na običajnem mestu, na prvem parkirišču pod hotelom Atomske Toplice v Podčetrtku, več kot 1,5 m stran od osebnega vozila rdeče barve. Stran od vozila sem ga postavil zaradi tega, ker sem invalid in težko pridem iz vozila. Malo po 15. uri sem prišel nazaj do svojega vozila in opazil, da je moje vozilo močno poškodovano. Nekdo je dobesedno zmaličil zadnja leva vrata in močno odrgnil zadnji levi blatnik, odbijač in tako povzročil za več kot 350.00,00 SIT škode.

Na prizorišču ni bilo več niti lastnika niti vozila, kajti oba sta jo "hrabro" pobrisala. Zaman sem iskal storilca. Upal pa sem, da je bil voznik vsaj toliko pošten, morda solidaren in kultiviran, da je pustil svoj naslov, ali vsaj opravičilo, kajti moje vozilo je z mednarodnim znakom jasno označeno, da ga uporablja invalid. Nič takega nisem našel, zato sem po tem, ker niti v recepciji hotela niso vedeli nič o dogodku, čeprav imajo to parkirišče pod nadzorom video naprave (prav zaradi strahu, da se ne bi kdaj dogodilo kaj takega, si izbiram to parkirišče). Receptorka je poklicala policijo. Zelo vljudni g. policaj, ki si je avto podrobno ogledal, je našel sledi, ki so rdeče, ali bordo barve.

"Hrabrega" voznika, ki mi je povzročil toliko materialne škode, vprašujem, ali morda ve, koliko pomeni invalidu avto, ki ga ima on morda za "luksus", ali za statusni simbol, gotovo pa ga ne rabi toliko kot jaz, kajti meni invalidu pomeni avto sredstvo za prevoz, da sem lahko mobilen, kajti sredstva javnega prevoza niso narejena za take, kot sem sicer. Voznika vprašujem tudi, ali ve, kako z lahkoto se plača tako velik znesek iz invalidske pokojnine, kajti tudi najboljša zavarovalnica mi tega škodnega zneska ne bo pokrila, kajti nima kritja, nima police, iz katere bi vzela. Ta "hrabri" voznik ima avto zavarovan, ima kupon, nima pa človeškega odnosa do soljudi, mar so mu invalidi itd. Upam, da bo policija storilca odkrila in ne vem, ali bo takrat tudi tako "hraber". Še prej pa mu, če bo morda bral te vrstice povem, če ni brezmejno strahopeten in nesramen, naj se javi sam vsaj z opravičilom, lahko se bova dogovorila.

Dogodek ni mogel ostati neopažen. Po omenjenem parkirnem prostoru hodi vedno veliko ljudi, če je kdo videl, naj prosim sporoči meni na naslov, morda na telefon ali javi podatke na tel. št. 92. Vsaka informacija je dobrodošla. Dogodek ne bi smel ostati neopažen tudi zaradi tega, ker je parkirišče nadzorovano z video kamero, toda očitno jo je "hrabri" voznik hitro ucvrl, morda pa le ne dovolj hitro? • **Jožef Jelen, Koželjeva 3, 61240 Kamnik, tel: 061/814-717**

Spoštovani!

Učitelji angleškega jezika kranjskih osnovnih šol ugotavljamo, da se kljub že večkrat napisanim in izrečenim težavam pri poučevanju tujih jezikov, problemi še vedno ne urejajo.

1. Znano je, da poteka v Sloveniji projekt uvajanja zgodnješolskega učenja tujega jezika, ki se ga udeležuje 25 izbranih poskusnih osnovnih šol. Še pred zaključkom tega več let trajajočega projekta in torej še pred njegovo evalvacijo, je slovenske šole zajel pravi val uvajanja angleščine v 3. in 4. razrede. Danes se že skoraj na 300 osnovnih šolah učenci na razredni stopnji učijo angleščine. Učitelji angleškega jezika menimo, naj bo uvajanje tujega jezika na razredni stopnji postopno, torej tako, kot je bilo prvotno predvideno. Večina anglistov namreč že sedaj poučuje tedensko več ur, kot določa normativ, kronično pomanjkanje novih kadrov pa pomeni, da bi dodatno obremenili že sedaj obremenjene učitelje. Prav tako dvomimo, da bi ekspresno izobraževanje učiteljev, razrednega pouka prineslo ustrezno kvaliteto, saj je za poučevanje angleškega jezika potrebno predvsem zelo dobro znanje jezika.

Ugotavljamo, da bi bil že skrajni čas, da se Ministrstvo za šolstvo in šport resno loti reševanja kadrovskih zagat na področju poučevanja angleščine ter preneha prelagati odgovornost na šole. Dejstvo je, da se večina diplomantov Filozofske fakultete ne zaposluje v šolstvu, ampak bežijo v poklice, kjer sta njihova izobrazba in delo bolje plačana. Tudi letošnji diplomanti se ne bodo zaposlili v šolstvu, kar pomeni, da se bo kadrovski primanjkljaj še povečal. Ministrstvo za šolstvo in šport sprašujemo, kako nameravа zagotoviti zadostno število učiteljev tujih jezikov za naslednje šolsko leto? Zanima nas, kolikšna je tedenska učna obremenjenost učiteljev angleščine v tem šolskem letu in število učiteljev, ki nimajo ustrezne izobrazbe. Menimo, da je potrebno problem reševati nemudoma, saj zaradi preobremenjenosti in slabih plač odhajajo učitelji z dolgoletno pedagoško prakso, zaradi česar trpi kvaliteta pouka. Skrajni čas je tudi, da se popravljanje pisnih izdelkov, ki jih je pri angleščini zelo veliko, dodatno nagradi in s tem prizna specifično delo učiteljev tujih jezikov.

2. Podobno kot pri matematiki in slovenskem jeziku tudi pri tujih jezikih vsako leto učenci tekmujejo in primerjajo svoje znanje na šolskih, medšolskih in državnem tekmovanju. Čeprav mnogi dosegajo izjemne dosežke, pa jim to ne olajša vpisa na srednje šole. Njihovi dosežki namreč niso točkovani, kot je to pri materinščini in matematiki. Zato predlagamo, da se tudi dosežke na tekmovanjih iz znanja tujih jezikov enako točkuje in učencem omogoči lažji vpis v srednjo šolo. S tem bi se vsi dosežki na državnem nivoju izenačili.

Učitelji angleškega jezika kranjskih OŠ pričakujemo, da bo Ministrstvo za šolstvo in šport naše zahteve in predloge obravnavalo z vso resnostjo še v tem šolskem letu in nas o nameravanih ukrepih obvestilo v Šolskih razgledih.S spoštovanjem!

20 podpisov zbranih v uredništvu

GOSTILNA "SORA"

VABIMO VAS NA DNEVE MORSKE KUHINJE, KI BODO OD 16. 6. DALJE

PRIPOROČAMO SE ZA OBISK!

BREKOVICE 15, ŽIRI, TELEFON: 064/691-117

ZA VEČJE SKUPINE PRIPOROČAMO REZERVACIJE.

ASOR47

Gorenjska Banka

Banka s posluhom

KAKO S STARIMI BANKOVCI NEMŠKIH MARK V PRIHODNJIH DNEH

Stari bankovci nemških mark so na osnovi odločitve nemške centralne banke le še do 30.6.1995 zakonito plačilno sredstvo, kar pomeni, da jih lahko le do vključno 30.6.1995 ponudite v odkup ali položite na svoj devizni račun oz. devizno hranilno knjižico.

Ker pri odvodu starih bankovcev nemških mark v Nemčijo nastajajo dodatni stroški, ki jih zaračunavajo tuje banke, preko katerih opravljamo te posle, je bila tudi Gorenjska banka d.d., Kranj prisiljena spremeniti način poslovanja s temi bankovci.

Želimo vas seznaniti s spremembo, ki jo bomo začeli izvajati od 21. junija dalje:

- na devizni račun oz. devizno varčevalno knjižico v Gorenjski banki d.d., Kranj lahko do vključno 30.6.1995 vložite stare bankovce nemških mark. Zaradi povečanja stroškov odvodov teh bankovcev, bo banka od vključno 21.6.1995 dalje zaračunavala ob pologu starih bankovcev nadomestilo v višini 1,5% od tolarske protivrednosti položenega denarja po srednjem tečaju BS na dan pologa, oziroma najmanj 500.00 SIT.
- do vključno 30.6.1995 bo Gorenjska banka d.d., Kranj odkupovala stare bankovce nemških mark. Zaradi povečanja stroškov bo za odkupljene stare bankovce nemških mark upoštevala za 1,5% nižji nakupni tečaj, kot velja za nove bankovce.

Gorenjska banka d.d., Kranj bo tudi po 30.6.1995 zagotovila zamenjavo starih bankovcev za nove bankovce nemških mark. Ob zamenjavi bankovcev bo zaračunala nadomestilo v višini 3% od tolarske protivrednosti po srednjem tečaju BS na dan zamenjave, oziroma najmanj 500,00 SIT.

Gorenjska Banka

Banka s posluhom

4. Gorenjsko prvenstvo harmonikarjev v Besnici

Frajtonarji in Alpski kvintet

Besničani se ne dajo. V nedeljo pričakujejo rekordno število harmonikarjev in Alpski kvintet s štimi zlatimi notami. Veselo bo, obiskovalce pa čakajo lepe nagrade.

Besnica, 15. junija - V nedeljo, 11. junija, jim jo je sicer zagodel dež. Za to nedeljo so odločeni, da bo drugače, da bo pri Osnovni šoli do zdaj najbolj številčno in zanimivo tekmovanje harmonikarjev. V gosteh pa bodo imeli najbolj kvaliteten ansambel, pravijo, saj je Alpski kvintet na primer na nedavni prireditvi na Bledu dobil kar štiri Zlate note. V šali pa so sredi tedna, ko je Alpski kvintet snemal na Blejskem gradu za drugi program nemške TV (ZDF) oddajo Veseli muzikantje - Lustige Musikanten, pripomnili: "Malo je manjkalo, pa bi nemška TV priljubljeno oddajo med evropskimi gledalci, morala posneti v Besnici (ker smo prejšnjo nedeljo zaradi slabega prestavili tekmovanje). Pa bi jo nemška TV lahko tudi uspešno posnela, saj smo v Besnici vedno pripravljeni na še tako zahtevno nalogo."

Predsednik Turističnega društva **Miha Sušnik** in Strokovni vodja tekmovanja **Janez Fabijan** sta pred nedeljsko prireditvijo zagotovila, da bo vse tako, kot je bilo zamišljeno že v nedeljo, ko so prireditev odpovedali zaradi dežja. Ker pričakujejo tudi to nedeljo v Besnici pri Osnovni šoli okrog 70 harmonikarjev, ki se bodo v petih starostnih skupinah potegovali za gorenjskega prvaka in uvrstitev na 15. Zlato harmoniko v Ljubečni, bodo s tekmovanjem začeli točno ob 14. uri. Ob 13. uri pa bodo v avli osnovne šole odprli tudi razstavo glasbil in ur poznanega izdelovalca Martina Ogrnica - Dareta iz Jarš pri Mengšu.

"Prvi del prireditve v nedeljo - tekmovanje harmonikarjev bo povezovala Mojca Blažej - Cirej. Med tekmovanjem pa bodo v programu nastopili tudi Andrej Blumauer z orglicami, Katja in Tanja Kokalj s citrami, Moški pevski zbor KUD Besnica in Folklorna skupina Mali vrh Nemilje Podblica.

Gorenjskega prvaka na diatonični harmoniki za leto 1995 bo izbrala posebna strokovna komisija, obiskovalci pa bodo izbirali "svojega" najboljšega. Ta pa bo dobil Zlati prstan, ki ga letos prvič podeljuje krajevna skupnost Besnica.

V drugem delu ob 18. uri pa bo tudi letos, že tretje leto zapored nastopil Alpski kvintet. Koncert "zlatega" kvinteta, saj je na nedavni podelitvi Zlatih not na Bledu dobil kar štiri, pa bo tudi letos povezoval Franc Pestotnik.

Obiskovalce, ki jim prireditelji svetujejo, da se v nedeljo pravočasno odpravijo od doma, ker bo vse na prireditvi potekalo načtančno po napovedih, pa čakajo v nedeljo v Besnici tudi lepe nagrade. Prva nagrada pa bo tudi letos motorno kolo. **Vsi, ki nameravate v nedeljo v Besnico, nikar ne pozabite tudi na nagradno Zloženko. Prvi in drugi del slike smo objavili v torek, 6. in v petek, 9. junija, v Gorenjskem glasu. Tretji del pa boste našli v posebni brošuri Voščenka, ki jo bo prireditlej brezplačno delil v nedeljo v Besnici. Sliko zloženke nam do 22. junija pošljite na naslov GORENJSKI GLAS, 64000 Kranj, Zoisova 1. Izžrebali bomo deset lepih nagrad. • A. Žalar**

"Zlati dekleti in fantje" bi lahko rekli sestavu Alpskega kvinteta. Ne nedavni podelitvi na Bledu je namreč ansambel dobil kar 4. Zlate note: za najboljši CD Kapelica pod Triglavom, za najboljšo skupino v letu 94, za najboljšo pesem Zapleši z mano in Ivanka Kraševec - za najboljšo pevko. Vodja ansambla Jože Antonič je priznanja komentiral: Nepričakovan in presenetljivo velik uspeh.

Drug dogodek, ki je prav tako povezan z imenom Alpskega kvinteta, pa je bil včeraj (15. junija) na Blejskem gradu, kjer je ZDF za drugi program nemške televizije posnela poznano in v Evropi priljubljeno oddajo Veseli muzikantje - Lustige musikanten. Poleg Alpskega kvinteta so nastopili še kvartet DO, Slovenski kvintet in Folklorna skupina Tine Rožanc. Oddaja, ki bo hkrati tudi turistična predstavitev Bleda Evropi, bo na sporedu ZDF na satelitu Astra 25. junija ob 20.15.

26. Slovenski festival domače zabavne glasbe

Ptuj podaja roko Škofji Loki

V nedeljo bo na Andreju nad Škofjo Loko prvič izbirno tekmovanje ansamblov za letošnji 26. festival domače zabavne glasbe. Za uvrstitev 1. septembra na Ptuj se bo potegovalo 14 ansamblov.

Škofja Loka, 15. junija - Ptujski festival domače zabavne glasbe, najstarejši tovrstni festival, ki je lani proslavljal že 25-letnico, se bo v nedeljo, 18. junija, predstavil pri Gostišču Rupar na Andreju nad Škofjo Loko. Organizatorji festivala so se namreč odločili, da letos prvič pripravijo predtekmovanja za ansamble, ki se bodo potem na Ptuju 1. septembra potegovali za zlata, srebrna in bronasta odličja.

Da so se prireditelji odločili za Škofjo Loko, ni naključje, so poudarili sredi tedna na novinarski konferenci na Andreju nad Škofjo Loko. Ptuj je namreč pred 26. leti proslavljal 1900-letnico, Škofja Loka pa ima sicer mlajši vendar prav tako častitljiv jubilej tisoč let. Tako bo nedeljska prireditev tudi ena od oblik sodelovanja skupnosti starih mest. Na Andreju na Škofjo Loko pa bodo, kot je zapisal škofjeloški župan **Igor Draksler** združili v nedeljo organizacijske sposobnosti Ločani in organizatorji Ptujskega festivala. Cilj je seveda, da bi prireditev postala tradicionalna, da bi na ta način Ptujski festival proslavil čez leta 30-letnico, Škofja Loka pa bo morda že prihodnje leto s tem predtekmovanjem vsebinsko obogatila Grajski vrt.

Precej kritični so bili prireditelji ob predstavitvi prireditve do kvalitete narodnozabavne glasbe in še posebej do besedil. Njihova želja in cilj sta, da bi festival spodbudil tudi h kvaliteti na tem področju, čeprav so že zdaj besedila (menda) boljša, kot tista, ki se z njimi predstavlja naša zabavna glasba.

Sicer pa bo nedeljsko predtekmovanje v Škofji Loki pomembno predvsem za nove ansamble, ki naj bi dobili vstopnico za Ptuj, tam pa priznanje za med najboljše. Takšnih je danes v Sloveniji kar nekaj, zanimivo pa je, da se jih večina (razen Štajerskih sedem) ne "želi" več preizkušati oziroma potrjevati na Ptuju.

Na Andreju nad Škofjo Loko bodo v nedeljo nastopili: Glas Slovenije (Škofja Loka), Ansambel Blegoš (Gorenja vas), Fantje s klančka (Maribor), Vita (Jesenice), Ansambel Šaleški odmev (Velenje), Ansambel Ravbarji (Ljubljana), Kvintet Sava (Bled), Ansambel Planika (Kranj), Ansambel Panorama (Markovci), Alenka, Monika in trio Marjana Hercega, Bistriški odmev (Slovenska Bistrica), Modri val (Koper), Šaleški fantje (Velenje) in Obzorje (Železniki).

Tekmovanje na Andreju nad Škofjo Loko se bo začelo ob 16. uri, podelili pa bodo tudi nagrade občinstva za prve tri ansamble na prireditvi. Drugi del izbirnega tekmovanja za Ptuj, kjer se bo 1. septembra pomerilo za zlata, srebrna in bronasta odličja najmanj 14 ansamblov, pa bo 9. julija v Slovenski Bistrici. • **A. Ž.**

Konjeniški maraton v Smledniku

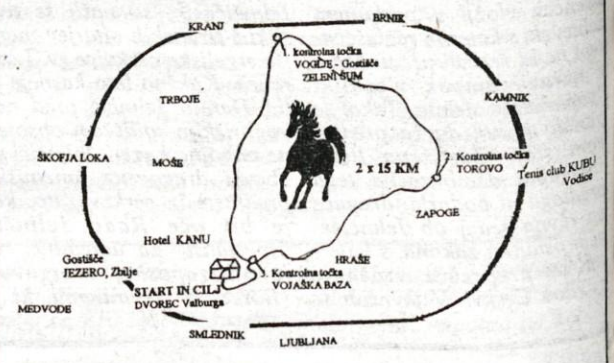

Smlednik - Konjeniško društvo Smlednik jutri v soboto, 17. junija, organizira 3. pokalno tekmo Slovenije - Endurance 95 - Konjeniški maraton na progi Valburga (dvorec), hotel Kanu, Moše, Trboje, Voglje, Torovo, Zapoge, Hraše in nazaj v Valburgo. Progo, dolgo 15 kilometrov, bodo tekmovalci prejahali dvakrat, zmagovalec pa bo tisti jezdec, ki bo dosegel najhitrejši čas, njegov konj pa na vmesni ali končni kontroli ne bo diskvalificiran zaradi prevelikega napora. Gre torej za disciplino, ki terja od konja in jezdeca izurjenost in dobro telesno pripravljenost.

Tekmovanje, kjer je med pokrovitelji tudi Gorenjski glas, se bo začelo ob 10. uri, drugi tek pa bo ob 11.30. Po tekmovanju bo v graščinskem parku v Valburgi družabno srečanje z zanimivimi igrami. • **A. Ž.**

Ob počastitvi 50-letnice društva

avto - moto društvo škofja loka

Avto-moto društvo Škofja Loka je med najstarejšimi v državi, saj deluje že od leta 1945. Takrat se je zbralo 36 zanesenjakov, ki so postavili temelje sedanjega društva, že aprila leta 1946 pa so bile prve motocikliстične dirke Škofja Loka - Žiri. Prav Avto-moto društvo, ki je organiziralo dirke, je bilo tisto, ki je ime Škofje Loke poneslo v svet. Dirke so po letu 1965 postale mednarodne in na njih so se zbrali dirkači iz kar 21 držav, leta 1973 pa je bilo po tragični nesreči tekmovalnega športa začasno konec. AMD Škofja Loka je bilo tudi med prvimi organizatorji rallyjev v Sloveniji. Avto-moto društvo je imelo v preteklosti zelo močno avto šolo, saj so imeli kar 16 avtomobilov zastava 750 in zastava 101. Avto šola je v društvu tudi danes, vendar imajo zaradi zmanjšanega števila tistih, ki bi želeli opraviti vozniški izpit in zaradi nelojalne konkurence zasebnih avto šol, zdaj samo tri vozila in tri inštruktorje.

Po nekajletni krizi je Avto-moto društvo v Škofji Loki ponovno oživelo. Nov 7 članski upravni odbor, ki deluje povsem na amaterski bazi, je poleg obstoječe dejavnosti pripravil tudi nekatere ugodnosti za svoje člane. Tako imajo člani AMD Škofja Loka (ki jih je kar okoli 900, samo letos pa se je pridružilo 80 novih) z društveno izkaznico številne ugodnosti pri različnih avtomehaničnih, ličarskih in kleparskih storitvah ter v avtopralnicah. Društvo je pred kratkim s pomočjo podjetij in posameznikov, ki so prispevali za nov prapor v celoti obnovilo svoj dom.

Ob praznovanju 50-letnice društva bodo potekale tri prireditve, s katerimi si člani prizadevajo, da bi ponovno oživeli ljubiteljstvo na področju avtomobilizma. Tako bodo v času od torka, 20., do sobote, 24. junija, v prostorih Avtomehanike na Trati pripravili razstavno prodajni salon avtomobilov, na katerem bodo sodelovale avtohiše iz okolice. Predstavili se bodo:

- Porsche Slovenija s poblaščenimi prodajalci: Servis PAULUS Škofja Loka z vozili VOLKSWAGEN, MPI Peljhan Idrija z vozili AUDI in ALPO Kranj z vozili SEAT
- PS ZA AVTO Ljubljana z vozili CHRYSLER in KIA MOTORS
- AC Mobil in Salon - servis ŽIBERT Kranj, z vozili HONDA
- SUMMIT MOTORS Ljubjana, z vozili FORD
- Salon in servis LUŠINA, Gosteče, Škofja Loka, z vozili HYUNDAI in SUZUKI
- ALPETOUR BANDAG, Škofja Loka, z obnovljenimi pnevmatikami iz lastne proizvodnje in z novimi pnevmatikami KUMHO in MARANGONI.

Razstavno prodajni salon, na katerem bodo obiskovalci lahko preizkusili tudi testna vozila bo odprt od torka, 20., do sobote, 24. junija, vsak dan od 10. do 19. ure, v soboto bo tudi prodaja rabljenih avtomobilov, vstop vse dni bo prost.

Poleg razstavno prodajnega avtosalona AMD Škofja Loka ob svoji obletnici pripravlja še turistično ocenjevalno vožnjo, ki bo v soboto, 24. junija, z začetkom ob prostorih Avtomehanike na Trati in kot zaključek še zabavno prireditev, kjer bodo razglasili rezultate turistične ocenjevalne vožnje, za program pa bodo poskrbeli ansambel Jevšek, Pihalna godba iz Škofje Loke in Moped Show s Tofom. Pri izvedbi prireditve bo pripomogla tudi pivovarna Union, za lakoto bo poskrbel Catering Jezeršek, prireditev pa bo v vsakem vremenu, saj so prireditelji pokrbeli tudi za velikanski šotor, v katerem je prostora za 1200 obiskovalcev.

TURISTIČNA OCENJEVALNA VOŽNJA - V sklopu prireditev ob 50-letnici AMD Škofja Loka, bo organizirana tudi turistična ocenjevalna vožnja, ki bo potekala po posebnem pravilniku. Na vožnjo AMD Škofja Loka vabi vse voznike, ki imajo vozniški izpit B kategorije, posadke (poleg voznika še sovoznik) pa se bodo popeljale od parkirišča pri Avtomehaniki na Trati preko Luše do spodnje postaje žičnice na Starem vrhu, Zaprevalja, koče na Starem vrhu, Javorij, Poljan nad Šk. Loko in nazaj do cilja. Vmes bodo posadke reševale teste iz varnosti v cestnem prometu, opravili spretnostno vožnjo in šli skozi prehodne in časovne kontrole. Štart turistične ocenjevalne vožnje bo v soboto, 24. junija, ob 12. uri, čas za prijave pa je do petka, 23. junija. Startnina za posadko je 1.000 tolarjev, prijave sprejemajo v AMD Škofja Loka, Fužinska 8, od ponedeljka do petka od 13. do 16. ure in v sredo od 10. do 13. ure, telefonska številka 620-453.

ravbarji • kvintet sava • ansambel planika • ansambel panorama • alenka, monika in trio marjana hercega • modri val • bistriški odmev • šaleški fantje • obzorje • glas Slovenije • ansambel blegoš • fantje s klančka • vita • ansambel šaleški odmev • ansambel

ŠKOFJA LOKA

SV. ANDREJ NAD ZMINCEM

26. SLOVENSKI FESTIVAL DOMAČE ZABAVNE GLASBE PTUJ '95 - ŠKOFJA LOKA

18. JUNIJA 1995
ob 16.00 uri

PROGRAM PRIREDITVE
13.00
Vaje ansamblov
16.00
Pozdravni nagovor organizatorjev
16.10
Uradni začetek tekmovanja
18.30
Nastop ansambla "Bratje iz Oplotnice" ob 10-letnici delovanja
19.30
Razglasitev rezultatov tekmovanja in podelitev nagrad
20.00
Zabavni večer

Žanka
GOSTIŠČE RUPAR
JELOVICA
TERMO
MESO IZDELKI
ljubljanska banka

GLASOV KAŽIPOT

Izleti

Družinski pohod

Kokrica - Turistično društvo Kokrica organizira v nedeljo, 18. junija, drugi družinski pohod v letošnji sezoni. Zbor pohodnikov bo ob 14. uri pri brunarici Turističnega društva ob Čukovem bajerju. Med potjo bodo organizirane družabne igre. - jk

Na Črno Prst in Rodico

Kranj - Planinsko društvo Kranj organizira v soboto, 24. junija, planinski izlet v bohinjski kot na 1835 m visoko Črno Prst in Rodico. Skupne hoje bo za 7 do 8 ur. Prijave so obvezne, sprejema pa jih PD Kranj, tel.: 225-184. PD hkrati obvešča, da bosta planinska domova na Kališču in na Krvavcu začela redno obratovati jutri, v soboto, 17. junija, Kranjski dom na Ledinah pa 24. junija.

Gremo na Kališče!

Kranj - Planinsko društvo Kranj vabi jutri, v soboto, 17. junija, zvečer na kresovanje in otvoritev planinske sezone na Kališču. Kresovanje bo v spomin na ustanovitev Kokrškega odreda, zato še posebej vabljeni borci.

Planinski pohod

Žirovnica - Pohodno-planinska sekcija Društva upokojencev Žirovnica vabi na planinski pohod na Tolsti vrh in Kriško goro. Pohod bo v torek, 20. junija. Odhod posebnega avtobusa bo ob 6.15 uri z AP Breg in vseh AP do Rodin. Hoje bo za dobrih 5 ur. Predhodne prijave niso potrebne.

Tradicionalni pohod

Kranj - Sekcija za pohodništvo pri Društvu upokojencev Kranj organizira v nedeljo, 25. junija, tradicionalni pohod, ki ga organizira Občina Zagorje ob Savi. Zbor bo ob 6. uri pred kinom Center Kranj. Skupne hoje bo za 3 do 4 ure. Prijave z vplačilom 1.000 SIT sprejema DU Kranj, Tomšičeva 4, vsak ponedeljek, sredo in petek od 8. do 12. ure. V avtobusu je samo 28 sedežev, zato pohitite s prijavami.

Panoramska vožnja

Kranj - Društvo upokojencev Kranj vabi na panoramsko vožnjo po Nockalm na Koroško, ki bo v torek, 20. junija, z odhodom ob 7. uri izpred Kina Center Kranj. Prijave sprejema DU Kranj, Tomšičeva 4, vsak ponedeljek, sredo in petek, od 8. do 12. ure.

Obvestila

Junijsko srečanje

Kranj - SOŽITJE, Društvo za pomoč prizadetim Kranj vabi člane, sponzorje in poslovne partnerje na junijsko srečanje, ki bo danes, v petek, 16. junija, ob 15. uri pri OŠ Helene Puhar v Kranju, na Kidričevi 51.

Prireditve

Zgodovinsko predavanje

Radovljica - V dvoranici radovljiške knjižnice bo danes, v petek, ob 19.30 dr. Metod Benedik predaval na temo Od kdaj smo Slovenci kristjani.

Plesni nastop

Bled - V Festivalni dvorani bo jutri, v soboto, ob 20. uri nastop Plesnega studia Bled.

Naše igre 95

Bled - Osnovna šola Josipa Plemlja Bled bo tudi letos za učence petih in šestih razredov pripravila drugačen zaključek šolskega leta. Tako se bo v torek, 20. junija, ob 16. uri v Zaki začela prireditev, ki so jo že drugo leto zapored poimenovali Naše igre 95 - igre brez meja. Sodelovali bodo učenci, Pop Design (koncert), Špela Pretnar, Jani Klemenčič, Iztok Čop, Irena Avbelj, Franci Petek, Roman Pogačar, Jožko Poklukar, Matjaž Poklukar, plesna skupina Make-up-Coselle KUD Tine Rožanc Ljubljana. Tudi voditelja bosta slavna: Meta Ornik in Robert Bogataj!

Večer s citrami in harmoniko

Škofja Loka - V okviru prireditev Pod Homanovo lipo se bo danes, v petek, ob 19. uri začel Večer s citrami in harmoniko.

Šola se predstavi

Železniki - Učenci in učitelji OŠ Prešernove brigade Železniki ob zaključku šolskega leta vabijo na prireditev pod naslovom Šola se predstavi, ki bo danes, v petek, ob 17. uri.

Mrk nad Tržičem

Tržič - Jutri, v soboto, se bo ob 16. uri na tržiškem drsališču za Virjem začela prireditev Mrk nad Tržičem.

RK Show

Tržič - Območna organizacija Rdečega križa Tržič bo jutri, v soboto, od 8. do 12. ure za popestritev dopoldneva organizirala prireditev RK Show. Prireditev bo na tržiški tržnici, nastopil pa bo ansambel KUD Poljubelj in učenci Mitja Perka.

Koncerti

Orgelski koncert

Škofja Loka - Klub škofjeloških študentov vabi na orgelski koncert študentov Koroškega deželnega konzervatorija iz Celovca, ki bo v soboto, 17. junija, ob 20. uri v župnijski cerkvi Svetega Jurija v Stari Loki. Nastopili bodo: Andreas Brencic, Apolonija Gantar, Elisabeth Humer in Klemen Karlin z deli Bacha, Buxtehudeja, Brahmsa, Schmidta in Martina.

Večer slovenskih pesmi

Kranj - V baročnem župnišču, Tavčarjeva 43, bo v nedeljo, 18. junija, ob 20. uri večer slovenskih pesmi pod naslovom Čujte zvoniti. Nastopil bo Komorni zbor Gallus pod vodstvom zborovodkinje Angele Tomanič.

Letni koncert

Jesenice - V Gledališču Tone Čufar bo danes, v petek, ob 20. uri letni koncert Ženskega pevskega zbora Milko Škoberne Jesenice pod vodstvom Primoža Kerštaina. Na koncertu bo nastopil tudi Mlajši mladinski pevski zbor OŠ Prežihov Voranc Jesenice.

Ponovitev koncerta

Radovljica - V avli radovljiške graščine bo danes, v petek, ob 20. uri Moški komorni zbor iz Podnarta pod vodstvom Egija Gašperšiča ponovil svoj 30. jubilejni koncert. Zbor bo pel slovenske umetne in priredbe narodnih pesmi skladateljev z Notranjske. Na koncertu bo nastopil tudi mešani pevski zbor iz prvih let ustanovitve, vodil ga bo prvi dirigent zbora Matevž Fabijan.

Koncert v Gorjah

Gorje - V Kulturnem domu bo jutri, v soboto, ob 20. uri nastop Ženskega pevskega zbora Lipa iz Radovljice pod vodstvom Betke Demšar Zupan. Na prireditvi bodo nastopili tudi Gorjanski fantje pod vodstvom Stefana Polde ter učenci OŠ Gorje.

Koncert v graščinski avli

Radovljica - V avli radovljiške graščine bo jutri, v soboto, ob 20. uri nastopil Mešani pevski zbor Iskra Kranj pod vodstvom dirigentke Anice Pajkič.

Koncert pevskih zborov

Gorenja vas - V osnovni šoli Ivana Tavčarja bo jutri, v soboto, ob 17. uri koncert pevskih zborov iz Sovodnja, Javorij, Lučin, Poljan in Gorenje vasi. Nastopili bodo tudi učenci Glasbene šole Škofja Loka.

Nadaljevanje na strani 34

TURISTIČNA AGENCIJA
INTEGRAL TRŽIČ

- MEDIJSKE TOPLICE: vsako nedeljo od 2. 7. - kopalni avtobus
- POČITNICE: slovensko in hrvaško primorje, tujina
- KRIŽARJENJA: med Kvarnerskimi otoki in po Sredozemlju
- GARDALAND: 1 dan, bus, odhod 24. 6. 95

Informacije in prijave:
TRŽIČ -Predilniška 14, tel. 53-280
KRANJ - Ljubljanska c. 1a, tel. 224-132

NINT43

TERME ZREČE
ROGLA
užitek nedotaknjene narave

ROGLA IN TERME ZREČE - TO JE DRUGAČNO ŽIVLJENJE!!!

Naj poletje ne mine brez Vas - odločite se za počitnice na ZREŠKEM POHORJU!

Za Vas smo pripravili:
NA ROGLI: vikend paket že od 6.800 SIT, družinski počitniški paket že od 23.400 SIT, tenis paket že od 27.800 SIT, počitnice na konjskem hrbtu že od 34.800 SIT, senior paket že od 22.700 SIT, trekking paket že od 27.700 SIT in tedenski aktivni oddih že od 27.000 SIT.
Za bivanje v depandansi Brinje 10 % popusta!

V TERMAH ZREČE: vikend paket že od 11.500 SIT, tedenski počitniški paket že od 36.500 SIT, dodatni dan 5.200 SIT in dodatno še: program lepote, protibolečinski program in antistres program. Za bivanje v Vilah Terme 10 % popusta!

NUDIMO MOŽNOST OBROČNEGA ODPLAČEVANJA, UPOKOJENCEM PA ŠE DODATNIH 10 % POPUSTA

POKLIČITE NAS!!!

UNIOR TURIZEM, KOMERCIALA, tel. 063-762-451, PREDSTAVNIŠTVO LJUBLJANA, tel. 061-329-264

POKLIČI ME!!!
005-99-2558
Naredim vse kar želiš
mednarodna tarifa

PELIKAN
TURISTIČNA AGENCIJA
Glavni trg 24, 64000 Kranj, Slovenija, tel./fax: 00 386 64 22 32 85

PREPUSTITE SE VETRU IN POLETJU '95

- bogata ponudba apartmajev, hotelov in penzionov na slovenski obali - 7 dni že za 265 DEM
- Istra, Kvarner, Dalmacija - 7 dni že za 248 DEM
- Škotska, Portugalska, Španija, Malta, Tunizija, Italija, Grčija, Turčija, Ciper in luksuzna križarjenja z ladjo Azur - 7 dni že za 420 DEM
- prodaja letalskih vozovnic, izleti za zaključene skupine in strokovna potovanja

POSEBNI POPUSTI ZA OTROKE, MLADOPOROČENCE IN ZA VSE V TRETJEM ŽIVLJENJSKEM OBDOBJU

KUPON št. 1
OTVORITVENI POPUST: PELIKAN TURISTIČNA AGENCIJA
5% PELIKANOVO POLETJE 95
3% ODDIH V TUJINI IN KRIŽARJENJA
S KUPONOM SE OGLASITE V AGENCIJI PELIKAN od 9. do 18. ure, sobota od 9. do 12. ure.

NPELAK

ODISEJ
TURISTIČNA AGENCIJA ODISEJ
Maistrov trg 2, 64000 Kranj, Slovenija
TEL.: 064/213-261, 218-586, FAX: 064/211-790

ODISEJEVE EKSOTIČNE POČITNICE

JORDANIJA - BANGKOK - PATTAYA
15. dni, 15. 7. in 19.8. 95, super cena 1599 DEM

SRI LANKA
10 dni, odhodi: vsako sredo, za samo 1750 DEM

MALDIVI
10 dni, odhodi: vsako sredo, za samo 1850 DEM

POSEBNE AKCIJE V KATALOGU MOJE POLETJE NA SLOVENSKI IN HRVAŠKI OBALI

UMAG, NOVI GRAD, POREČ, ROVINJ, PULA, RAB...
7 polpenzionov že za 280 DEM dalje

KORČULA: hotel + hidrogliser že od 294 DEM dalje
HVAR: hotel + hidrogliser od 300 DEM dalje
vsako soboto:
HIDROGLISRER: REKA - HVAR - KORČULA, 110 DEM

PRODAJAMO LETALSKE IN LADIJSKE VOZOVNICE !

sodi47

METROPOL HOTELI
PORTOROŽ
Slovenija

Poletje se bliža

Poletje brez morja si težko predstavljamo. Vonj sredozemskega rastlinja se prepleta z vonjem morja, topli sončni žarki nas božajo, hladna pijača pa gasi žejo.
Naužijte se sonca tudi vi. V Metropolovih hotelih smo pripravili ugodno ponudbo sedemdnevnih paketov:

sedemdnevni paketi

hoteli	do 1. 7.	1.7. - 26.8.
Roža	399	525
Lucija Marita Barbara	357	469
Vesna	329	420

cene so v DEM.

Paket vključuje: nočitev v dvoposteljni sobi s polpenzionom, turistično takso, kopanje na plaži ali bazenu in vstop v nočni bar v GH Metropol. Posebni popusti za otroke.

Informacije in rezervacije:

Hotel Roža 066/746 958
Hotel Marita/Vesna 066/747 180
Hotel Marita 066/747 290
Hotel Barbara 066/747 108

smetr45

ZDRAVILIŠČE MORAVSKE TOPLICE
počitnice za vso družino
Daleč od hrupa in vsakdanjega vrveža vam ponujamo sproščene družinske počitnice v
ZDRAVILIŠČU MORAVSKE TOPLICE

V poletnih mesecih - JUNIJ, JULIJ, AVGUST - smo za vas pripravili aktivne programe POČITNIC ZA VSO DRUŽINO.

Devet bazenov, tobogani, športni park z igrišči na umetni travi in peščenimi teniškimi igrišči, opremljenimi z reflektorji, kolesarjenja, izleti in veliko zabave, za najmlajše razposajenost v počitniškem klubu - vse to za nepozaben dopust.

- 5-dnevne počitnice že od 299 DEM (polpenzion - BGW)
- 7-dnevne počitnice že od 399 DEM (polpenzion - BGW)

VELIKE UGODNOSTI ZA OTROKE, DODATNI POPUSTI ZA UPOKOJENCE, MOŽNOST PLAČILA NA 3 OBROKE S ČEKI SLOVENSKIH BANK!

PRI NAS JE LEPO TUDI POLETI

ZDRAVILIŠČE MORAVSKE TOPLICE
Kranjčeva 12, 69 221 Martjanci
telefon: (069) 48 210, 48 106, telefaks: (069) 49 607

☎ HALO - HALO GORENJSKI GLAS ☎ TEL.: 223 111

AVTO ŠOLA B in B
NAJ - NAJ AVTO ŠOLA! Tečaj CPP se začne v **ponedeljek, 19. junija,** ob 9. uri dopoldne in ob 18. uri popoldne

TEL.: 22-55-22
ŠT. 1 pri učenju vožnje z **motornimi kolesi** (A - kategorija). **Avto šola B in B**

NAKUPOVALNI IZLET GARDALAND
PALMANOVA, 23. 6.; GARDALAND, 26. 6.; MADŽARSKA - LENTI **Rozman, tel.: 064/715-249**

AVTO ŠOLA ING. HUMAR
NAJBOLJŠA AVTO ŠOLA! Tečaj se začne v **ponedeljek, 19. junija,** ob 9. uri dopoldne in ob 18. uri popoldne. **Tel.: 311-035**

AVT ELECTRONIC SERVIS, VIDEO, TV, AVDIO
SERVISIRAMO vse vrste video, TV, avdio in SAT aparatov. Pogodbeni servis za **Seleco, Toshiba, Goldstar, Fenner, Samsung, Loewe...** Ugodne cene novih aparatov!
Škofja Loka, Sp. trg 2/a, tel./fax: 064/620-205

REVOK TRADE
Kidričeva 2, Kranj
Tel.212-367, 211-142
TV - HIFI - VIDEO
SAMSUNG SAMSUNG
SAMSUNG SAMSUNG
SAMSUNG SAMSUNG
SAMSUNG SAMSUNG
Posebna ponudba v mesecu juniju:
Hi-Fi stolp SCM 6550 2 x 20 W, dalj., CD 43.160 SIT - 5 % popusta
Hi-Fi stolp MAX 360 2 x 40 W, dalj., CD 57.685 SIT - 5 % popusta
Hi-Fi stolp MAX 460 2 x 60 W, dalj., CD 79.265 SIT - 5 % popusta
BTV 51 cm, teletekst, hiperbond 55.859 SIT - 5 % popusta
V zalogi imamo ves program firme SAMSUNG, BTI od ekrana 37 cm do 72 cm, videorekorderje 2 ali 4 glave, hi-fi stolpi različnih moči, radiokasetofone s CD, videokamere, BTV z vgrajenim videorekorderjem, fotoaparate...

DRINOVEC TEL.: 731-050
Izlet v **GARDALAND,** 17. 6. Cena 55 DEM ali 4.500 SIT.

EKSPRES PRALNICA PERILA - GABOR
PEREMO: hotelsko, pekarsko, gostinsko, osebno perilo. Notranje čiščenje avtomobilov pri Avtopralnici **Boltez. Tel.: 064/310-678**

LJUDSKA UNIVERZA RADOVLJICA
ORGANIZIRA **usposabljanje za vodenje poslovanja** v manjših podjetjih. **Tel.: 715-265**

AVTO ŠOLA "VIC" - MLADI VOZNIK
Šola poklicnih voznikov (B) C-D-E kat. Vožnja z vozilom mercedes. Obročno odplačevanje! Vožnja takoj! **Tel.: 21-31-60**

PINGO, d.o.o. Kranj
P R O D A J A
GOSTINSKE OPREME
Oprešnikova 74
Tel.: 064/216-141

SALAMOREZNICA 350 mm (ZOBNIŠKA)	**149.000 SIT**
HLADILNA OMARA S STEKLENIMI VRATI 400 l.	**115.500 SIT**
MESOREZNICA 300 kg/h	**139.500 SIT**
ELEKTRONSKA TEHTNICA 15 kg	**129.900 SIT**
APARAT ZA KAVO - AVTOMATSKI	**102.500 SIT**

LEDOMATI, BLAGAJNE, FRITEZE, POSODA, PRIBOR...

JEREB, d.o.o.
Tel.: 621-773, 682-562
Letovanje v **ŠPANIJI,** 30.6. - 8.7. = 540 DEM; **KALABRIJA - SICILIJA,** 10. - 18.7. = 640 DEM; **GARDALAND,** 1.7. = 4.500 SIT; **SKANDINAVIJA,** 19.7. - 3.8.

ISKRA PRINS
enota Kranj
Planina 4
tel./fax: 064/326-450
od pon. do petka
od 8. do 18. ure
PRODAJAMO - VZDRŽUJEMO - SERVISIRAMO
GOSP. APARATI, SESALNIKI, BRIVNIKI Corona, Braun, AEG, Nova...
AUDIO & VIDEO Seleco, Goldstar, Grundig, Toshiba, ITT Nokia...
OPREMA ZA TELEFONIJO Terminali, Panasonic...
BELA TEHNIKA Zanussi, PHILCO...
EL. ROČNA ORODJA Iskra

TRGOCOM, d.o.o.
Ljubljanska 5, Kranj-
Tel./fax: 064/222-388
Avtodeli: Zastava, Renault, Golf, Lada, 126 P ipd.; **izpušni sistemi, amortizerji** za vsa vozila + 2 leti garancije; **filtri** in še veliko druge opreme za vaš avto po **ugodnih cenah.**

AVTOMURKA LESCE
AKCIJSKA PRODAJA V JUNIJU
* **180 AVTOMOBILOV RENAULT,** v 9 barvah
* dobava takoj
* ugodni kreditni pogoji na 4 leta
* "CLIO" že po obrestni meri od **R + 5,5 % dalje**
* ostali avtomobili RENAULT po obrestni meri od **R + 7,5 % dalje**

INFORMACIJE: **AVTOMURKA LESCE, tel.: 064/71-81-00**

GARDALAND ŠPANIJA
SVET ZABAVE **1. 7.,** 1 dan, 60 DEM; **ŠPANIJA:** 8. 7., 28. 7., 18. 8., 1. 9., 18. 9., 3. 10., 13. 10., **8 dni;** polni penzioni, že od 300 DEM. **Obročno odplačevanje! JA-MI Tours, Kranj, tel.: 064/213-160**

POLETNA KONFEKCIJA
N A K U P
NA VEČ ČEKOV
T-shirt majice po **350 SIT,** tiskane po **550 SIT,** majice Replay, Chiemsee, Chevrier z gumbi ali vrvico od **2900 SIT,** bermuda hlače 1400 SIT, pisane hlače za fitness od 2900 SIT, jeans original: Levi's 501, Diesel, Sexes; brezrokavniki, srajce.
QUEEN, Cankarjeva 12, Kranj

NAKUPOVALNI I Z L E T
Madžarska - Lenti, 24. 6. in 29. 6. **Konrad, tel.: 242-356**

KNJIGOVODSKE STORITVE
OPRAVLJAMO **knjigovodske, računovodske ter administrativne storitve** za mala podjetja in obrtnike. **Tel.: 323-909**

NEMŠČINA ŠVICARSKA ŠOLA
5-dnevni tečaj za otroke = 60 DEM (6 otrok); za odrasle = 80 DEM. **Termini:** 10.7., 14.8., 21.8. **Kranj, tel.: 312-520**

OKREPČEVALNICA SELJAK
Predddvor, tel.: 45-606
Je v Šiški še kaj odprtega? **Pri Seljaku!** Vsak vikend, od 17. - 22. ure na terasi: jedi z žara in sveže postrvi! Pridite in se prepričajte! **Preddvor, Šiška 12**

J & B Com, d.o.o.
Tel.: 242-513, 326-990
PC 486 DX2/80 MHz = 139.900 SIT
PC 486 DX4/100 MHz = 149.900 SIT
Disk 520 MB, FD, 1.44, VGA 512, CHERRY 683, BARVNI monitor 14", miška

K O A L A
Vodopivčeva 7
KRANJ
Po zelo ugodnih cenah vam nudimo **čevlje, sandale, copate, cokle in športno obutev** iz različnih materialov. ČEVLJI ZA OBHAJILO IN BIRMO. **Razprodaja obutve iz proizvodnje CICIBAN že od 1.490 SIT dalje.**

☎ HALO - HALO GORENJSKI GLAS ☎ TEL.: 223 111

KNJIGOVODSKE STORITVE
Za obrtnike in podjetja opravljamo RAČUNOVODSKE STORITVE. **Tel.: 76-221, Bled**

Trgovina "CVETKA"
C. Staneta Žagarja
Kranj, tel.: 225-162
Nudimo vam TRENIRKE, SPODNJE DELE TRENIRK, ženske BLUZE in HLAČE ter druga oblačila za otroke in odrasle. **Cene so proizvodne! Se priporočamo!** Del. čas: pon. - pet. 9.-12., 15.-19., sob. 9.-12.

GORENJE MALOPRODAJA
ASCOM, d.o.o., Kranj
Planina 1, J. Puharja 10
tel.: 064/325-257

ŠTEDILNIK E 510	**29.537,00**
PRALNI STROJ PS 608 X	**57.546,00**
SUŠILEC PERILA SP 600-700	**34.392,00**

BTV 51:55:63:71 cm 15 % GOT. POPUST

Nadaljevanje s strani 33

Koncert v blejski cerkvi
Bled - V cerkvi sv. Martina bo danes, v petek, ob 20.30 koncert, na katerem bosta nastopila Davor Bušič, flavta, in Nina Kovačič, klavir.

Poletna glasbena prireditev
Jesenice - Na Čufarjevem trgu bo danes, v petek, ob 20.30 glasbena prireditev, na kateri bo koncert rock skupine Transcendence, koncert meditativne glasbe skupine Gouranga in nastop kantavtorja kitarsita in pevca Toma Plummerja iz Los Angelesa.

Promocijski koncert
Medvode - V avli blagovnega centra Loka bo jutri, v soboto, ob 20. uri promocijski koncert Lovskega pevskega zbora Medvode ob izidu njihove avdio kasete Medvoška.

Razstave

Razstava v Šivčevi hiši
Radovljica - V galeriji Šivčeve hiše bodo danes, v petek, ob 18. uri odprli razstavo slik Jožeta Marinča.

Razstava v Groharjevi galeriji
Škofja Loka - V galeriji Ivana Groharja bodo danes, v petek, ob 20. uri odprli razstavo slik akad. slikarja Lojzeta Čemažarja. Ob tej priložnosti bodo podelili tudi Groharjevo štipendijo.

Otvoritev Cafe Belvedere
Bled - Ob prenovi Cafe Belvedere bo jutri, v soboto, ob 20. uri otvoritev razstave slik Marija Mojce Pungerčar.

Motivi iz Loma
Tržič - V Kurnikovi hiši bodo danes, v petek, ob 18. uri odprli razstavo akvarelov 3. otroške likovne kolonije Lom' 95. Na razstavi bo okoli 40 del učencev in njihovih mentorjev. Razstava bo na ogled do 29. junija.

Kokra
UGODNO - UGODNO
Vse za morje in prosti čas na oddelku športa v kleti veleblagovnice Globus.
HLADILNE TORBE 2.380 SIT
Velika izbira senčnikov, blazin, ležalk, plavutk, očal, rokavčkov.
VABLJENI

Okrožno sodišče v Kranju na podlagi sklepa stečajnega senata opr. št. St 7/94 z dne 9. 6. 1995 v stečajni zadevi VARIFORM, d.o.o., Kranj

OBJAVLJA

prodajo 1.381 rednih delnic Gorenjske banke, d.d., Kranj po ceni najmanj 11.625,00 SIT za delnico z zbiranjem pisnih ponudb.

Pisne ponudbe je treba poslati v zaprti ovojnici z oznako "PONUDBA ZA NAKUP DELNIC" na naslov: OKROŽNO SODIŠČE V KRANJU , ZOISOVA 2, 64000 KRANJ, STEČAJNI SENAT OPR. ŠT. St 7/94 DO VKLJUČNO 4/7-95.

Ponudniki naj v ponudbi navedejo število delnic, ceno in plačilne pogoje. Rok plačila kupnine ne sme biti daljši od 15 dni od dneva sklenitve pogodbe.

Ponudniki so dolžni ponudbi priložiti dokazilo o vplačani varščini v višini 10 % izklicne cene delnic, ki jih nameravajo kupiti. Varščino je potrebno vplačati na žiro račun stečajnega dolžnika Variform d.o.o. - v stečaju št. 51500-690-90511 z namenom varščina za zbiranje ponudb. Kot ponudniki lahko sodelujejo pravne osebe s sedežem v R Sloveniji in fizične osebe - državljani R Slovenije. Ponudbi morajo priložiti izpisek iz sodnega registra oziroma potrdilo o državljanstvu. Varščina bo vračunana v kupnino, neuspelim ponudnikom pa vrnjena naslednji dan po razglasitvi najugodnejših ponudnikov.

Delnice bodo prodane najboljšemu ponudniku. Predkupno pravico imajo pod enakimi pogoji delničarji Gorenjske banke, d.d., Kranj.

Izbrani ponudnik mora skleniti pogodbo v 8 dneh, po razglasitvi najboljšega ponudnika, sicer bo prodaja razveljavljena, varščino pa bo obdržal stečajni dolžnik.

Razglasitve najboljšega ponudnika bo dne 6. 7. 1995 ob 9. uri v sobi 12 Okrožnega sodišča v Kranju. Po razglasitvi lahko predkupni upravičenci - delničarji Gorenjske banke, d.d., Kranj uveljavljajo svojo predkupno pravico. Ob uveljavljanju le-te se morajo izkazati s potrdilom Gorenjske banke, d.d., Kranj s potrdilom Gorenjske banke, d.d., Kranj o vpisu v delniško knjigo.

Izročitev delnic se izvrši po plačilu celotne kupnine.

Prometni davek in druge stroške v zvezi s prenosom lastništva plača kupec.

Odkar znam brati, berem GORENJSKI GLAS

PREJELI SMO

Obresti in davki nam pijejo kri

Oglašam se iz tako imenovane slovenske hribovske kmetije, ki zaradi visokih davkov in morda tudi preniz-kih cen vse bolj životari kot živi. Tisto, kar ne poberejo vremenske nevšečnosti (suša, neurje, toča) in divjad, pobere država z visokimi davki. Pomoč, ki smo jo nekoč dobivali za vzdrževanje lokalnih in gozdnih cest, je usahnila. Zato te večinoma propadajo, z lastnim denarjem in delom pa vzdržujemo samo tiste, ki jih najbolj nujno rabimo.

Če bo država nadaljevala s tako davčno politiko in ne bo bolj podpirala hribovskih in visokogorskih kemtij, bodo te slej ko prej propadle. S tem pa bo propadlo tudi delo desetine rodov, ki so se borili za svoj obstanek in s tem za ohranitev tipične slovenske poseljenosti, ki nam jo marsikdo zavida. Sramota je za demokratično družbo, da se dobesedno pred njenimi očmi zaraščajo nekdanje košenine in njive ter propadajo kmetije, ko "ta stari" umrejo.

Tudi "kmetije odprtih vrat" in kmečki turizem se ob taki državni podpori ne bosta razvila. Če bi imeli takšno podporo, kot jo imajo kmetje v ta namen v Avstriji in Švici, bi se tudi pri nas marsikatera kmetija odločila za takšno dejavnost. Tudi če ima posameznik dovolj poguma za takšno dejavnost, mu jo visoke obresti za morebitna najeta posojila izničijo, še preden se loti uresničenja takšne zamisli.

Ugotavljamo, da kljub velikim spremembam, ki so nastale po ustanovitvi samostojne države, še vedno dobijo delavci za svoje delo relativno več kot kmetje, ki delamo dnevno 12 ur in več. Naše delo je zaradi naravnih pogojev že tako manj donosno, potem pa nam država z visokimi davki pobere še tisto, kar bi nam komaj zadoščalo za skromno, človeka dostojno življenje.

Če se bo nadaljevalo s takšno kmetijsko politiko, sprašujem vas politike in strokovnjake kmetijskega ministrstva: kako dolgo se bo še pasla po planinskih pašnikih živina in bodo na samotnih hribovskih kmetijah vztrajali ljudje? Ali niste morda prehitro pozabili na poreklo vaših staršev ali starih staršev in njihove kmečke korenine? Sedaj je zadnji čas, da nekaj storite za nas! Ko bomo vključeni v evropsko skupnost, za to ne bo več časa in ne denarja! • **Janez Krek, Škofja Loka**

MALI OGLASI

☎ 223-444

DISCOTEKA ARX RADOVLJICA
DANES PO 22. URI
NASTOP ANJE RUPEL

GAULOISES BLONDES Club
Koroška cesta 5, Kranj
(v hotelu CREINA)
Tel.:064/213-650
DANES (petek, 16.6)
TWO FINGERS
TEQUILA PARTY
JUTRI (sobota, 17.6)
LOŠA
Nastop poveca skupine PLAVI ORKESTAR
Club je odprt ob četrtkih,petkih in sobotah od 22. do 04. ure.
maa138

APARATI STROJI

PANASONIC TELEFAXI, telefoni, tajnice in telefonske centrale, servis telefonskih aparatov. ☎632-5951 11446

DETEKTOR za iskanje kovin do globine 1m, prodam. ☎ 065/81-679 ali 82-092 13289

Prodam rabljen prevozni molzni stroj ROYAL ☎ 64-032 14536

Prodam dva brusilna stroja kikinda, 500. ☎ 214-640 14569

Prodam višinsko SONCE za telo. ☎217-325 14759

Prodam BAGAT ŠIVALNI STROJ na nožni pogon v omarici 16000 SIT. ☎77-410 15096

APARAT EXACTECH merjenje sladkorja v krvi, prodam. 16500 SIT. Lah, Alpska 3, Bled 15108

Prodam DALJNOGLED 7x50, ruski, 11000 SIT. Lah, Alpska 3, Bled 15109

LAMELARICO Bosch 550 DEM, rožni nadrezkar 180 DEM, prodam. ☎731-250 15121

Prodam ŠIVALNE STROJE, krojilni nož, likalnik s kotličkom. ☎714-571 15122

Poceni prodam rabljeno PEČ za centralno ogrevanje. ☎82-103 15127

Prodam ŠIVALNI STROJ star približno 100 let, najboljšemu ponudniku. ☎58-686 15131

PRALNI STROJ obnovljeni, prodam. Miramor, Frankovo nas. 177, Šk.Loka 832-002 14784

Prodamo OBRAČALNIK za BCS kosilnico. ☎682-576 14786

Prodam novo mizarsko delovno mizo. ☎718-088 14795

Ugodno prodam motorno sadno ŠKROPILNICO. Trbič, Žanova 36, Kranj 14797

Elektromotor 45 KW, 1450 obr/min, za 500 DEM, prodam. ☎67-097 14944

Samonakladalno prikolico in silo kombajn SK 80, malo rabljeno, ugodno prodam. ☎061/815-233 14950

Prodam starejši VARILNI APARAT ter vrtalni stroj, levo desno, ugodno. ☎738-907 14951

Prodam TELESKOP in ostale dele za viličar 2,5 t. ☎730-120 14854

Prodam PAJKA SRO 3300, dobro ohranjen. Žirovnica 57 14859

Tračni ZGRABLJALNIK maraton 140, poceni prodam. ☎720-196 14876

Prodam MOLZNI STROJ Virovitica, NERABLJEN, 70.000 sit. ☎721-649

Brezplačno iščem za begunce KOLO za 12letno punčko, šivalni stroj. ☎633-862 14886

Prodam KIPER PRIKOLICO original Fergusonovo - enoosno. ☎76-532 14900

Odjemalec silaže Strautmann Hydrofox, letnik 1989, prodam. ☎061/612-253 14906

Nov namizni vrtalni stroj prodam za 220 DEM. ☎242-325 14911

Ugodno prodam NOV CEPILEC (sveder) za drva. ☎720-084 14798

Prodam ŠTEDILNIK, malo rabljen, 2 plin, 2 elek. ☎329-530 14801

Prodam OBJEKTIVA za fotoaparat Minolta, AF 35-70 mm, AF EXAKTA od 70-210, cena 300 DEM. ☎83-771 14811

Prodam rabljen HLADILNIK KONČAR. ☎323-573 14812

Prodam STROJ za izdelavo beton. tlakovcev, vrtnih korit, robnikov, mejnikov ter žabo za utrjevanje terena. Cena 14000 DEM. ☎733-922 14825

TV NORTMENDE GALAXY 40 cm ekran, novo, nerabljeno, prodam za 50000 SIT (v trgovini 70000 SIT). Naklo, ☎48-260 14832

Prodam dvoredni poljski IZRUVAČ krompirja. ☎49-234 14838

Prodam prenosni TELEFON. ☎ 47-190 15240

Prodam PRALNI STROJ in ZAMRZOVALNO SKRINJO 210 litrov. ☎ 47-190 15242

Prodam NAKLADALKO SIP 16 in molzni stroj Alfa laval. ☎ 55-036

MOTORNO ŽAGO Jonseret 630 profesional, novo z rezervnim mečem in verigo, prodam. ☎ 51-038, zvečer 15250

NAKLADALKO Slp 16, malo rabljeno prodam. ☎ 725-254 15258

Prodam TV GRUNDIG, ekran 63 cm, star pet let. ☎ 47-190 15238

Prodam novo SALAMOREZNICO, kovinsko rezilo 20 cm. ☎ 47-190

Prodam diesel samohodni OBRAČALNIK in kosilnico, cena ugodna. Košir, Breznica 9, Šk.Loka 14955

Prodam VICON trosilec umetnega gnoja, 450 litrov. ☎49-323 14970

Ponudba celotne računalniške opreme, potrošnega materiala za EPSON, HEWLED PACARD in FUJITSU, orig. trakovi, ZWECKFORM etikete, knjige za računalnik, servis in tečaji računalništva. AGILIA,d.o.o., ☎266-564 15057

Prodam ŽITNI KOMBAJN Clas, delovna šir. 2,50 m, dobro ohranjen. Sp. Brnik 87, Cerklje 14972

Prodam AGREGAT Sever 5 KW dieselski motor, cena 2000 DEM. ☎324-097 15056

Prodam COMMODORE 64 za 100 DEM. ☎332-241 14780

Prodam nov VIBROSER in električno gradbeno omarico. ☎723-004 15141

Prodam CIRKULAR za razrez dolžinskega lesa. ☎681-415, zvečer 15143

ALPINA kosilnico prodam. ☎061/627-263 15147

Prodam dve manjši termoakom. PEČI, cena po dogovoru. ☎720-139 15159

Ugodno prodam sestavljen RAČUNALNIK 386, 40 Mhz, 4 MB Ram, 90 MB HDD+ tiskalnik. ☎311-353 15205

30% ceneje kot trgovina prodam novo PEČ za centralno. ☎326-270

Art OPTIKA
Kranj, Bleiweisova 18, nasproti porodnišnice
Tel.: 225-600
PREGLEDI VIDA
vsak četrtek od 10.30 do 12. ure
in ponedeljek od 10. do 12. ure
VELIKA IZBIRA UVOŽENIH OKVIRJEV IN MODNIH SONČNIH OČAL
in še povečevalne lupe, foto filmi, baterije - tudi za slušne aparate, tekočine za kontaktne leče
Odprto od 8. do 18. ure, sobota od 8. do 12. ure
Že 14 let Vaša optika ART OPTIKA KRANJ
NAR139

Ugodno prodam električno kitaro in ojačevalec Crate. ☎733-494 15077

Prodam TRAČNO ŽAGO in navojne ČELJUSTI 1/2" 3/4 in 1". ☎715-847

Prodam BLAUPUNKT AVTORADIA, RDS 4x20 W, nova za samo 350 DEM. ☎328-286 15232

JUTRI NI NAVADNA SOBOTA
JUTRI BO MEGA ŽUR
NA VRTILJAKU Z ROMANO
V ŽIVO
KJE?
NA TERASI ZA HOTELOM CREINA V KRANJU
KDAJ?
JUTRI OB 10. URI DOPOLDAN
KDO?
ROMANA + ČARODEJ MIRAN + KLOVNESA EVA + PLESNA ŠOLA URŠKA + 12. NASPROTJE + FS KARAVANKE

KERAMIKA
Allimex int.
Razstavni salon keramike Kranj
Zlato Polje 3k, tel.: 064/224-013
sprejme v redno delovno razmerje komunikativnega fanta za delo
PRODAJALEC - ŠOFER
Od vas pričakujemo, da ste urejeni, z najmanj srednješolsko izobrazbo in z vozniškim izpitom.
Ponujamo dinamično delo in stimulativni osebni dohodek.
Pismene prošnje z dokazili o izobrazbi pošljite v roku 5 dni na gornji naslov.

OBČINA ŽELEZNIKI
ŽUPAN
64228 Železniki
Tel./fax: 064/66-171
objavlja prosto delovno mesto
TAJNIKA OBČINSKE UPRAVE
Pogoji za sprejem:
- visoka ali višja izobrazba upravne, pravne, ekonomske ali tehniške smeri,
- 3 leta delovnih izkušenj na tajništvu podobnih delovnih mest,
- znanje računalništva,
- smisel za samostojno delo in vodenje.
Delovno razmerje se sklene za nedoločen čas s poizkusno dobo 3 mesecev.
Kandidati naj pisne vloge z dokazili izpolnjevanja pogojev pošljejo v 8 dneh od dneva objave oglasa na gornji naslov.

GLASBILA

SYNTHESIZER ROLAND E 36, z ritmi, nov, prodam. Janez ☎225-724

GR. MATERIAL

Izdelujemo zložljive podstrešne stopnice WIPPRO po merah. ☎ 242-772 14209

Poceni prodam 16 m2 keramičnih drap ploščic. ☎ 64-353 14443

Ugodno prodam rabljeno STREŠNO OPEKO trajanka. Glavna c. 53, Naklo 14639

Ugodno prodam 8 plošč pločevine 2 mx1mx4mm. ☎731-593 14793

Ugodno prodam suh smrekov OPAŽ, debeline 16 mm, širine 8 cm. ☎ 422-557 14862

Prodam KRITINO ETERNIT 520 kosov po polovični ceni. ☎311-872 14896

Prodam 500 kosov OPEKE NF SILIKATNO 10 % ceneje. ☎67-037 14920

Poceni prodam skoraj novo cementno strešno OPEKO cca 2000 kosov. Bled, 77-020 14937

Prodam razstavljeno gradbeno barako (20 elementov 1.25x2.50) rabljen tervol, iverke 1 cm, ter salonitke. ☎861-441 int. 32-35, samo do 14. ure 14941

Prodam SMREKOVE PLOHE in deske. ☎45-334 14962

Prodam TEGULO KANADEZE rdeče barve, 50 m2, opeko Novi Bečej 333 in staro omaro. ☎633-941 14992

Ugodno prodamo 2000 kom. rdeče strešne kritine, Dravograjska trajanka. ☎ 59-159 15013

Prodam suhe borove plohe 5 cm. ☎ 43-230 15039

Prodam nova garažna VRATA 290x120. Poženik 36 15063

Prodam nova vhodna vrata, izdelana po naročilu. ☎725-883 15088

Prodam suhe smrekove deske in plohe. ☎422-689 15089

OKNO TERMOPAN 180/140 in 180/90 širina/višina, prodam. ☎715-449 15110

100 m zaključnih talnih letev 200 SIT/m, prodam. ☎731-250 15118

Prodam VHODNA VRATA, deske za šolanje, rabljeno strešno opeko. ☎620-597 15123

Prodam suh brest deske 5 cm. ☎311-427 15125

Prodam novo cementno strešno opeko. ☎66-731 15133

Prodam 1500 kom. STREŠNIKOV, novih. ☎403-057 15176

Prodam 48 m2 LADIJSKEGA PODA. ☎632-158, zvečer 15197

ŠPIROVCE suhe, 12x4x4 m, nekaj daljših, prodam. ☎ 51-038, zvečer 15247

IZOBRAŽEVANJE

KEKEC S.P., profesionalne inštrukcije iz matematike, angleščine, zemljepisa, fizike, biologije, nemščine, slovenščine za vse osnovne in srednje šole, intenzivne priprave na popravne izpite. ☎ 710-099 14185

Pokliči Čvekafon!
Samo tebe še čakamo
ZABAVA PO TELEFONU Po vsej Sloveniji!
Zavrtite našo številko in že ste v družbi

☎ NAJSTNIKI
090 90 90
☎ OSTALI
090 91 92
1 MIN. 23.4 SIT PO SLOVENIJI

KEKEC S.P., odpravljanje težav v branju, pisanju, računanju, v igri za otroke od 7 do 10 leta tudi med počitnicami. ☎ 710-099 14186

KEKEC S.P., za šolsko leto 1995/96, vabimo k vpisu OŠ, SŠ mladino s težavami pri učenju predmetov do 30. 6. 95, pedagoški pristop, sodobne metode, zagotavljajo uspeh. ☎ 710-099 14187

NEMŠČINA 5 dnevni tečaji, otroci 60 DEM, odrasli 80 DEM, kakovostna, priljubljena. Kranj, 312-520 14771

SLOVENSKI PRAVOPIS NOV ZA 19000 SIT. ☎332-241 14781

Angleški jezik - prevajam, poučujem in nudim inštrukcije. ☎332-067, zvečer 14987

SATELITSKE ANTENE
ALLTECH z montažo
AVTOMATSKI VRTLJIVI SISTEMI
z montažo
MOŽNOST PLAČILA OD 2 DO 12 ČEKOV
Naročila po tel.:
064/422-585 ali 421-108
SAT TRADE, d.o.o.,
Poženik 10, CERKLJE
MSAT46

IZGUBLJENO

V okolici letališča pogrešamo majhnega, črnega mešanča. NAGRADA! ☎41-343 14879

KUPIM

Odkupujemo vse vrste STARINSKEGA POHIŠTVA, ure, umetnine, nakit, kovance, razglednice...Nudimo tudi kvalitetne RESTAVRATORSKE USLUGE. ANTIKA KIRKA, Tavčarjeva 7, Kranj, ☎221-037 ali 47-534 2

Lespromet ODKUPUJE LES na panju za takojšnje plačilo. ☎ 621-779, po 15. uri 12637

Kupim 10 dni starega BIKCA simentalca. ☎802-042 14032

GORSKO KOLO, moško, Rog Shimano, kupim. ☎725-687 14792

Kupim zadnjo hidravliko za Unimog 406. ☎718-450, zvečer 14822

GUMENJAK dolžine okoli 4 m z trdim dnom, kupim. ☎213-440 14857

Kupim več kosov strešne opeke Bobrovec. ☎ 57-553 14865

Kupim jagode rdečega RIBEZA. ☎241-431 14905

Kupim rabljene salonitke 120x92. ☎47-554 14914

Kupim rabljene SALONITKE za kozolec. ☎325-646 14922

Samotno in opuščeno lahko dostopno, večjo KMETIJO v ravnini do 30 km iz Ljubljane, KUPIM. ☎061/159-51-03 14925

Odkupujemo smrekovo hlodovino slabše kvalitete. ☎45-209 14926

Kupim dognojevalec umetnega gnoja, dvoreden. ☎061/376-836, po 20. uri 14934

Kupim vrtno KOSILNICO, rabljeno. ☎41-037 15061

BRAZDA
Poljšica pri Podnartu 6,
TEL. ŠT. 064/731-615
ODKUPUJEMO SMREKOVO HLODOVINO IN CELULOZNI LES.
MBRA34

Hišico ali vikend kupim. FUJAN, Eichenallee 69, D 33332 Guetersloh, Deutschland 15067

ODKUPUJEMO smrekovo hlodovino III. klase. ☎736-394 15100

Kupim prosto telefonsko številko v območju Kranja. Ponudbe na ☎242-325 15212

LOKALI

BIFE PRIKOLICO na lokaciji z delom, prodam. ☎ 328-833, zvečer 14281

Kupim ali najamem poslovni prostor za trgovino od 50-70 m2 (prodaja vijakov in veznih elementov). ☎ 241-605 14594

POSLOVNE PROSTORE ODDAMO IN PRODAMO: KRANJ CENTER - pisarne in trgovske lokale različnih površin. DOM NEPREMIČNINE, Koroška c. 16, Kranj, 211-106 14735

Prostor v Kranju primeren za kava bar najamem. ☎213-440 14856

Kranj oddamo 100 m2 za poslovne prostore, cena 10 DEM 1 m2. KOŠNIK S.P. ☎332-061 14960

Na relaciji Medvode - ŠKOFJA LOKA ODDAMO nov 50 m2 velik PROSTOR za mirno dejavnost. Najemnina ugodna. ☎631-571 14982

LOKAL v najemu z vpeljano tekstilno trgovino, prodam. ☎0609/622-945 15074

V Škofji Loki v starem mestnem jedru prodamo 3 ss 110 m2, lahko kot pisarniški prostor z dodatnim prostorom primernim za butik ali trgovino. Cena in ostali pogoji po dogovoru, v Škofji Loki v starem mestnem jedru oddamo trgovski lokal primeren za butik v izmeri 50 m2 v 1. nad., cena najemnine po dogovoru. X BIRO,d.o.o., 061/316-698 ali 061/1326-277 15155

V Kranju oddamo trgovski lokal v izmeri 80 m2 primeren za trgovino z mešanim blagom in 76 m2 skladiščnih prostorov, veliko parkirišče. Najmenina in ostalo po dogovoru. X BIRO,d.o.o, 061/316-698 ali 061/1326-277 15156

Oddamo prostor za mirno obrt. ☎715-775 15220

KRANJ: oddamo vpeljano živilsko trgovino, večji prostor za trgovino, banko ali zavarovanico, pisarne, delavnice, skladišča, proizvodno halo. APRON 331-292 15256

DAJEMO V NAJEM: v Radovljici pisarniške prostore, v Kranju pisarniške prostore v mestu. K3 KERN Kranj d.o.o. ☎ 221-353 15270

PRODAMO: prodamo živilsko trgovino z odkupom inventarja v Kranju. K3 KERN Kranj d.o.o. ☎ 221-353 15271

KOLESA

Poceni prodam novo žensko KOLO Ellesse belo-lila barve. ☎327-303 14858

Prodam nova gorska KOLESA, lahko na čeke - pripeljem. ☎632-110 14870

Prodam DEKLIŠKO GORSKO KOLO in otroško. ☎311-872 14895

Prodam skoraj nov MOPED EXPRES s smerokazi za 500 DEM. ☎061/627-790 14903

Malco 500 MOTOCROS, prodam. ☎714-237 14945

Prodam OTROŠKO kolo 20" 3 prestave, močnejši okvir. ☎51-499 14949

Prodam otroško KOLO BMX 4-8 let, 4000 SIT. ☎801-429 15112

Prodam BT 50 S, letnik 1989, zelo dobro ohranjen. ☎332-465, popoldan 15145

Prodam MOŠKO KOLO Amater, 5 prestav. ☎217-014 15182

Prodam otroško gorsko kolo za 6 let. ☎41-569 15215

Prodam otroško gorsko KOLO SCHIMANO, 18 prestav, ugodno. ☎ 214-861 15026

MOPED APN 4, poceni prodam. Žagar, Seničino 60, Križe ☎ 57-214 15031

Moško KOLO na 10 prestav, poceni prodam. Žagar, Seničino 60, Križe. ☎ 57-214 15032

MOPED BT 50 S, letnik 1991, reg. celo leto, prodam. ☎325-543 15044

Prodam MOTOR CTX, kot nov, z dodatno opremo. ☎682-526, popoldan 15059

Ugodno prodam MOTOR BT 50 TOMOS, prva reg. 1992, 4000 km. ☎631-409 15069

Prodam MOTOR MZ 150 ali menjam za ATX, APN. ☎733-494 15075

Novo otroško KOLO BMX 16, prodam 20 % ceneje. Karner, Kranjska 2, Šenčur 15095

Prodam ATX z E 90 mašino. ☎55-080 15104

090/31-04
TAJA, ZALA, TEA, MAŠA, LEA TE ČAKAJO.
NAJ TE ZAJAME VROČA STRAST OGNJA, KI GORI V MENI. POKLIČI 090/31-04
090/31-03 VROČE ZGODBICE
78 SIT/0,5 MIN
szok47

OBVESTILA

ENODNEVNI NAKUPOVALNI IZLET s kombijem v Italijo - Portogruaro - četrtek. ☎49-442 15163

Enodnevni nakupovalni izlet s kombijem na Madžarsko torek-petek-sobota. ☎49-442 15165

OBLAČILA

VERITAS najcenejša izposoja poročnih oblačil zadnjih modnih trendov. Izposoja sumo 10-15000 SIT. VERITAS, Jenkova 1, Kranj, ☎224-158 15083

VERITAS izposoja poročnih oblačil z vsemi dodatki. Nudimo vam ugoden najem vozila za poroko s šoferjem. VERITAS, Jenkova 1, Kranj, ☎224-158 15084

Ugodno prodam OBHAJILNO OBLEKO, novo. ☎326-570 15180

OTR. OPREMA

Prodam otroški športni voziček CHICHO za 130 DEM. ☎ 214-322, popoldan 14398

Ugodno prodam kombiniran VOZIČEK lila barve. Karmen, ☎622-605 14803

Prodam otroški kombinirani voziček Peg Perego. ☎733-510 15082

Prodam otroško posteljico. ☎323-470 15144

Prodam dva otroška sedeža za kolo. ☎312-053 15166

OSTALO

KOZOLEC star, prodam. ☎ 621-995, zvečer 14181

BUKOVA drva prodam in dostavim. ☎ 061/ 714-909 14528

Ugodno prodam JEKLENKE za plin 10 kg. ☎326-279 14785

Prodam NOVE PLOČEVINASTE 200 l sodove po 500 SIT. ☎738-100 14796

Prodam novi čeladi, rdeče barve. ☎78-294, po 20. uri 14799

Nudimo vam lesene PALETE za kurjavo, prevoz do 15 km, brezplačno. ☎222-691, od 7. do 15. ure 14830

Prodam 3 kom betonske podstavke za senčnike. ☎41-675 14883

Ugodno prodam ročni VOZIČEK in hobi šank 3 stole in polico. ☎242-108 14923

Prodam TRAKTOR TV 732, dobro ohranjen 940 obratovalnih ur, kamniti portal za vhodna vrata, star 101 leto, par m3 desk razne dimenzije in 8 čebeljih družin. Vse cene po dogovoru. ☎695-147 14929

ČEBELNJAK za 3-6 panjev, poceni prodam. ☎403-236 14932

Izposodite si VIDEO KAMERO SONY, uporaba je zelo enostavna. ☎222-055 15105

SLIKARSKO STOJALO novo, prodam za 12000 SIT. Borut 731-250 15117

OKVIRJE za poslikavo svile 125X125, prodam. ☎731-250 15119

VRTNI BETONSKI KAMINI po ugodni ceni. ☎82-520 15128

Prodam GUGALNI STOL in 1600 znamk. ☎325-969 15137

Prodam VIDEO IGRE, cena po dogovoru. ☎212-757 15208

Poceni prodam trajnožarno peč za centralno kurjavo, tip TVT SPECIAL - TR 40 - nova, še nerabljena. Lahko na čeke, možna tudi dostava na dom. ☎ 064/721-294 15253

PRIDELKI

ZGODNJI KROMPIR prodam. Matijovc - Jeglič, Podbrezje 192 14482

Na plantaži pri Šenčurju lahko vsak dan dobite jagode po ugodni ceni 200 SIT/kg. Telefon: 41-026

Zelo ugodno prodam BEGONJICE za grobove ali okrasne grede. ☎45-532 14675

Prodam domače ŽGANJE. ☎43-312 14775

Prodam DOMAČE ŽGANJE. ☎731-382 14909

Po zelo ugodni ceni prodam BEGONJICE za grobove ali okrasne grede. ☎45-532 15045

NEPREMIČNINE
Mike & Co. d.o.o.
064/216-544

POSESTI

GRADBENO PARCELO, komunalno urejeno, prodam. Okolica Škofje Loke, 500 m2. ☎614-310 dopoldan 14514

HIŠE PRODAMO: v Kranju in okolici več starejših hiš in nedokončanih novogradenj... ter hiš primernih za poslovne dejavnosti. DOM NEPREMIČNINE, Koroška c. 16, Kranj, 211-106 14734

HIŠE PRODAMO: NAKLO starejšo, visokopritlično, dvostanovanjsko, 180 m2, na parceli 600 m2. DOM NEPREMIČNINE, Koroška c. 16, Kranj, 211-106 14736

Krajno vrstno hišo v Železnikih, IV. faza, prodam. ☎66-076 14794

Najamem garažo v Škofji Loki ali okolici. ☎620-264 14845

GARAŽO na Zlatem polju prodam ali dolgoročno oddam. ☎329-231 14880

Pri Podnartu prodam TRAVNIK 5481 m2. ☎730-031 14910

V bližini Kranja prodamo dvostanovanjsko HIŠO + 600 m2 zemljišča. KOŠNIK, S.P. 332-061 14957

Prodam polovico nove HIŠE v Gozd Martuljku. ☎880-134 14978

V zakup vzamem travnik ali njivo cca 1,5 ha, severno od Kranja. ☎ 43-586 15038

Prodam 860 m2 veliko vikend parcelo, 10 km iz Kranja. ☎325-543 15043

PARCELO, hišo ali vikend v smeri Cerklje, Preddvor, Golnik, kupim. ☎061/343-593 15149

V Zalogu pri Cerkljah prodamo dvostanovanjsko hišo, 320 m2 v IV. fazi, na sončni, ravni parceli cca 1200 m2. V Apnu pri Cerkljah prodamo bivalni vikend, 140 m2 z garažo in telefonom na parceli 250 m2, cena cca 149000 DEM. S BIRO,d.o.o., 061/316-698 ali 061/1326-277 vsak delavnik med 9 in 18 uro ter ob sobotah med 9 in 13 uro. 15153

KRANJ: na lepi lokaciji pri Kranju prodamo lepo enostanovanjsko hišo na parceli 870 m2, staro 12 let, z delavnico cca 80 m2. Cena cca 370000 DEM. X BIRO, d.o.o., 061/316-698 ali 061/1326-277 15154

X BIRO,d.o.o., Dalmatinova 2, Ljubljana - Na Gorenjskem uspešno posredujemo pri prometu z nepremičninami. Z ZAUPANJEM DO USPEHA! Pričakujemo vas vsak delavnik med 9 in 18 uro in ob sobotah med 9 in 13 uro na ☎061/316-698 ali 061/1326-277 15157

V Kranju, šk. Loki ali ostali Gorenjski kupimo zazidljivo parcelo od 600-2000 m2, do cca 90.000 DEM ali hišo cca 200 m2 na parceli nad 300 m2 do cca 320000 DEM. aX BIRO,d.o.o, 061/316-698 ali 061/1326-277, vsak delavnik med 9 in 18 uro ter ob sobotah med 9 in 13. uro 15158

Pri KRANJU PRODAMO stanovanjsko hišo z vpeljano živilsko trgovino na parceli 500 m2. APRON 331-292 15257

HIŠE PRODAMO: v Goričah dvojček s parcelo 600 m2. K3 KERN Kranj d.o.o., ☎ 221-353 15267

HIŠE PRODAMO: v Stražišču starejšo prenovljeno hišo. K3 KERN Kranj d.o.o. ☎ 221-353 15268

HIŠE PRODAMO: v Tupaličah prodamo 20 let staro hišo, v Dupljah pri Kranju prodamo novejšo, lepšo hišo z vrtom, v mirnem predelu. K3 KERN Kranj d.o.o. ☎ 221-353 15269

PARCELO PRODAMO: prodamo zazidljivo parcelo 615 m2 in 686 m2 v Prebačevem, v Mavčičah 760 m2, v Tržiču 976 m2, 1.400 m2 v Šutni pri Šk. Loki skupaj z nezazidljivo 676 m2, v Britoru 854 m2. K3 KERN Kranj d.o.o. ☎ 221-353 15272

BAK
KOROŠKA C. 5 TRŽIČ
Tel.: 064/52-233
POSREDUJEMO PRI PRODAJI, NAKUPU, MENJAVI, ODDAJI IN NAJEMU VSEH VRST NEPREMIČNIN. OPRAVLJAMO SODNE CENITVE IN STROKOVNO SVETOVANJE.
Bbok69

PARCELO PRODAMO: v Kokri 1.000 m2 zazidljive parcele primerne za vikend. K3 KERN Kranj d.o.o. ☎ 221-353 15273

KMETIJSKO ZEMLJIŠČE: prodamo kmetijsko zemljišče 4.500 m2 na Kokrici in 8.500 m2 v Vogljah. K3 KERN Krani d.o.o. ☎221-353 15275

PARCELE NAPRODAJ!
Na čudoviti lokaciji v Dvorski vasi. Občina Radovljica, naprodaj več zazidljivih parcel. Parcele ležijo na sončni legi z razgledom na Triglav in Stol. Za parcele je izdelano lokacijsko dovoljenje.
Informacije po telefonu: 064/211-141 064/714-013 ali v podjetju
RCR, d.o.o.: 064/714-177

GARAŽA: prodamo garažo na Zlatem polju. K3 KERN Kranj d.o.o. ☎ 221-353 15276

PRIREDITVE

GLASBO za ohceti in zabave nudi TRIO BONSAJ! ☎421-498 12993

DUO nudi glasbo za ohceti in zabave. ☎422-169 14678

GD Suha prireja v soboto, 17. 6., veliko VRTNO VESELICO z ansamblom MONROE in v nedeljo, 18. 6., z ansamblom GAMSI. BOGAT SREČELOV. Vstopnine ni! VABIJO GASILCI!

DUO KARINA, glasba za ohceti, zabave, v lokalih. ☎225-724 Janez 14940

Gasilsko društvo Lahovče prireja v NEDELJO, 18.6. 1995, ob 16. uri VELIKO VRTNO VESELICO z ansamblom POP DESIGN. Za pijačo in jedačo bodo poskrbeli lahovški gasilci. PRISRČNO VEBLJENI! 15097

Mladoporočenca pozor! Potrebujeta harmonikarja za spremljanje poroke. ☎731-015 15138

Kvartet-trio-duo vam igra na ohceti, obletnicah, v lokalih. ☎731-015 15139

POSLOVNI STIKI

Ponudba celotne pisarniške opreme, vse od pisal, rokovnikov in ostalega pisarniškega materiala, zelo ugodno. AGILIA,d.o.o., ☎266-564

KRANJSKA ZASTAVLJALNICA
Nudimo najugodnejša posojila, obresti od 11% letno dalje.
Tel: 064/211-847
NZA539

POZNANSTVA

Ste osamljeni? Samo agencija AMOS vam nudi več 1000 moških, žensk za ženitev, prijateljevanje! ☎061/755-906, 065/23-652, 25-156 od 8-19h. NON STOP! 13946

Vse, ki se radi zavrtite, pa nimate para, vabi Afrodita v SOBOTO, 17.6. na PLES v TRANSTURIST Škofja Loka, 24.6. pa na PIKNIK. Prijave na 324-258 14702

RAZNO PRODAM

Prodam GARAŽNA VRATA 2,20x2m, bide Gorenje bele barve. ☎ 46-442 14417

Prodam OTROŠKO KOLO BMX s čelado, štedilnik 2+2, skoraj nov, televizor Blaupunkt. ☎242-635 14750

Poceni prodam kuhinjske elemente in hladilnik, nov, avtoradio z zvočniki, štiri malo rabljene gume za 101. ☎81-275 14846

Prodam BUTARE in DRVA. ☎632-714 14892

Prodam raztegljiv dvosed in synthesizer Goldstar. ☎225-371 14930

Prodam 8 m suhih brezovih drv. ☎421-507 14933

Prodam TELEFON Comet (5000 SIT), prtljažnik za Škodo (4000 SIT). ☎311-672 14988

Kosilnico reform, drva in punte, prodam. Arh, Bitnje 3, Bohinj 15021

Prodam suha HRASTOVA DRVA 5 m3, cena 4000 SIT. Beleharjeva 32, Šenčur 15060

Prodam 2 m3 smrekovih PLOHOV in hlevski gnoj. Poženik 36 15064

Prodam univerzalno STRUŽNICO tip VDF, ŠROTAR za mletje koruze, kletke za kokoši in ŠOTOR za 4 osebe z gumirano streho. Pavlin, Snakovška c. 4, Križe 15093

Prodam ŽENSKO KOLO in PRTLJAŽNIK za osebni avto. ☎312-259 15098

2 kom OBROČA za R 5 in 3 kom. keramičnih umivalnikov, prodam. ☎242-433 15185

VITRAŽNO OKNO, odlične izdelave, zelo ugodno prodam. ☎064/225-097, zvečer 15222

Litoželezno pečico, termoakumulacijsko peč, pralni stroj, posteljo, litoželezni lonec in šotor, prodam. ☎53-268 15226

Prodam smrekove deske 2 cm za fabjon in hlevski gnoj, ugodna cena, vedno naprodaj, možnost do 100 ton. ☎ 061/823-426 15274

STAN. OPREMA

Prodam OMARO za dnevno sobo. ☎326-803 14672

Prodam skoraj nov KAVČ in GOBELINE. ☎326-600 14773

Prodam malo rabljeno KUHINJO. ☎730-120 14853

Prodam regal dnevna+garderobna, hrast 600 DEM, štedilnik 2+2, hladilnik, staro 3 leta, korito. ☎715-158 14913

Prodam francosko POSTELJO dim. 200x180, svetlo modra. ☎225-744 14924

Ugodno prodam razno POHIŠTVO. ☎741-540 14942

ŠPORT

Večji GUMI ČOLN in mladinski šotor za 3 osebe, poceni prodam. Senegačnik, Cankarjeva 17, Radovljica 14859

Prodam ŠOTOR za štiri osebe, zelo ugodno! ☎263-243 dopoldan, popoldan 324-598 14864

Prodam ŠOTOR za 3 osebe, z ločeno spalnico. ☎633-677 14779

Prodam GLISER KIČEK 4 M s prikolico, brez motorja. ☎891-032 14849

Prodam KAMP PRIKOLICO ADRIA 5,3 m. ☎331-069 14889

RAFTING
SAVA BOHINJKA
SAVA DOLINKA
SAVA + PIKNIK
Popust za večje skupine.
Informacije in prijave ALTER SPORT CLUB.
Telefon: 064/730-522

Otroški rešilni jopič in šotor za 2 osebi, prodam. ☎326-869 14991

Nov čoln za napihniti za 2 osebi, zelo poceni prodam. ☎422-735 15092

Prodam nerabljen ŠOTOR za 5 oseb po polovični ceni. ☎802-582 15111

Prodam ohranjeno CAMP PRIKOLICO tip 450, na novo registrirana, letnik 1980. ☎326-930 15230

STORITVE

SERVIS TV VIDEO, HI-FI NAPRAV vseh proizvajalcev in SERVIS bele tehnike Gorenje, Odprto 9-17 ure. Informacije na ☎329-886, Smlednška 80 ali na ☎331-301 9986

Kvalitetno in poceni vse vrste čiščenj. HRIBAR-BLESK,d.o.o., Kranj, ☎331-431 10534

Nudim PREVOZE do 16 oseb. ☎686-019 13020

ROLETARSTVO NOGRAŠEK vam nudi rolete, žaluzije, lamelne zavese. ☎621-443, po 20. uri 13467

Rolete, žaluzije, lemelne plise zavese! Naročila na ☎213-218 13548

Popravljamo praine stroje, štedilnike, bojlerje, hladilnike, skrinje. ☎ 332-053 14178

Polaganje vseh parketov z našim ali vašim materialom. Možnost plačila na več obrokov. ☎ 312-010 14248

Nakupovalni izlet na Madžarsko torek - četrtek - petek - sobota. ☎ 49-442 14352

Hitro in strokovno popravimo vaš PRALNI, POMIVALNI stroj, ŠTEDILNIK. ☎ 331-450 14364

Izdelujemo udarne vijake 100-140 mm, za vse vrste kombi plošč. ☎ 83-850 14402

VODOVODNO NAPELJAVO v novi hiši, razna popravila oz. predelave, vam naredimo z obrtniško kvaliteto in za solidno ceno. ☎218-427 14668

RAKETNI OLJNI GORILCI, avtomatika, montaža, servis, meritve. BETA-S d.o.o., 874-059 14787

TIPKAM in urejam tekste (diplomske, seminarske), ugodno. ☎741-585 14791

ŠIVANJE po naročilu. Pridemo tudi na dom. ☎326-839, od 18. do 19. ure 14804

SATELITSKI SISTEMI Z MONTAŽO OD 377 DEM, lahko na čeke. ☎719-014 14805

Klesar polaga vse vrste naravnega kamna. ☎329-308, po 20. uri 14823

Prevoz blaga do 100 kg po Sloveniji in Avstriji. Šifra: HITRA POŠTA 14844

KNJIGOVODSKE STORITVE nudimo po zelo ugodnih cenah. ☎213-440 14855

Vezava diplomskih in zaključnih nalog. ☎ 631-542 14864

SERVIS elek. orodja Black&Decker, Iskra. Kodrič, Zg. Besnica 36, ☎403-153 14882

Deklaracije izdelamo ekspresno. ☎633-942 14887

Montiramo OPAŽ (stropi, stene, mansarde, zun.opaž=. ☎83-585 14888

Montaža in prodaja GORILCEV, montiranje avtomatike, servis, meritve. ESA 327-319 14891

Mark
Savska c. 34, Kranj
TEL.,FAX. 064/224 640 MTEL. 0609/620 009
VSE VRSTE REKLAMNIH TABEL IN TRANSPARENTOV
MODULARNI ROTACIJSKI DISPLAY
NAJNOVEJŠA TEHNOLOGIJA ZA IZDELAVO VSEH DIMENZIJ BARVNIH PLAKATOV

AVTOKOZMETIKO in poliranje opravljamo za vas! ☎725-214

BARVANJE LESA in težje dostopnih mest stanovanjskih objektov. ☎422-423

SNEGOLOVCE kromaste izdelujemo in montiramo. ☎725-319

Nudimo VODOVODNE usluge, priključek samo 25 DEM. KOŠNIK S.P. ☎332-061

ROLETARSTVO BERČAN vam nudi žaluzije, lamelne zavese in rolete. ☎061/342-464, 061/342-703, 0609/630-700

Prevajam iz angleščine v slovenščino in obratno. ☎ 225-250

Delamo vsa zidarska dela in beljenje. ☎ 76-772

Izdelujem kovinska vrata za delavnice in poslopja. ☎ 421-361

Izdelava podstrešnih stanovanj, polaganje lesnih oblog. ☎ 422-193 15030

Kombi prevozi tovora. ☎ 215-21.. 0609/631-776

Teletekst Gorenje! Vgradnja dekoderja na vašem domu - cena ugodna. ☎ 331-199

STROJNO IZDELOVANJE estrihov. Klemenc, tel.: 47-813

RTV servis Šinko! Popravila televizorjev Gorenje na vašem domu. ☎ 331-199

PEDIKURO na vašem domu kvalitetno opravim. ☎632-827

SERVIS HLADILNE TEHNIKE, gospodinjskih aparatov, previtje elektromotorjev, rotorjev, Naklo, Pivka 20 ☎47-490

SERVIS plinskih štedilnikov za vso Gorenjsko. ☎57-695

SERVIS pralno sušilnih strojev, štedilnikov, bojlerjev itd. ☎57-695 15183

Delam vsa gradbena dela s svojim ali vašim materialom. Možnost plačila na kredit. ☎0609/622-946. Lesce 15211

Pozdravim z bioenergijo! ☎51-521 15231

Naredim ali popravim vam centralno kurjavo ali vodovod. ☎ 242-559, po...

STANOVANJA

Prodam dvosobno STANOVANJE na Planini. ☎325-836

KUPUJEMO - PRODAJAMO, NAJEMAMO-ODDAJAMO ... STANOVANJA, HIŠE, POSLOVNE PROSTORE, DELAVNICE, LOKALE, POGODBE PRIPRAVIMO MI. DOM NEPREMIČNINE, Koroška c. 16, Kranj, ☎ 211-106

STANOVANJA PRODAMO: KRANJ CENTER: 2 ss, 75 m2/II, CK, TEL, 1200 DEM/m2, starejše 2 ss brez CK, 76 m2, 1000 DEM/m2, v centru, Planini, večje stanovanje ... DEM/m2, Vodovodnem stolpu, 1200 DEM/m2 DOM NEPREMIČNINE, Koroška c. 16, Kranj, ☎211-106

foto bobnar
Kranj
FILM AGFA 135/24 + 3
2 KOM + LEGO KOCKE
CENA 1.299.00

Razvijanje filmov in izdelava fotografij
Kodak
KODAK EKSPRES
sfoto45

Prodam 2 sobno stanovanje in garažo. Dobre Majda, Zg. Bitnje 168, Žabnica 14628

STANOVANJA KUPIMO: manjšo GARSONJERO do 25000 DEM in ENOSOBNO in TRISOBNO Zlato polje, Vodovodni stolp ali Šorlijevo naselje.DOM NEPREMIČNINE, Koroška c. 16, Kranj, ☎211-106 14732

STANOVANJA NAJEMEMO. GARSONJERE in manjša stanovanja za poslovneže. LETNO PREDPLAČILO! DOM NEPREMIČNINE, Koroška c. 16, Kranj, 211-106 14733

Pripravnica išče sobo, garsonjero ali stanovanje v Tržiču ali Kranju. ☎065/317-43 14769

Najamem sobo v okolici Goričan, Medvod. ☎613-018 14808

2,5 sobno STANOVANJE v Radovljici (tel, SAT), prodam. Šifra: NAJBOLJŠI PONUDNIK 14872

Prodamo enosobno stanovanje v Šorlijevem naseju, cena ugodna. KOŠNIK S.P. 332-061 14959

STANOVANJE 60 m2 v Kranju, mirna okolica blizu starega dela mesta (Planina), prodam. ☎53-268 15227

V centru Kranja prodam PRITLIČNO STANOVANJE 82 m2. ☎216-379 15228

Prodamo dvosobno stanovanje na Planini III. ali menjamo za manjšo hišo na parceli cca 1000 m2, z doplačilom, v Kranju ali okolici. ☎ 326-286, po 20. uri 15244

Oddam garsonjero na Planini. Predplačilo. ☎ 45-876 15249

ODDAMO: polovico hiše pri BLEDU, 2-ss v KRNAJU, 3-ss v MOJSTRANI, 2-ss v RADOVLJICI. APRON 331-292 15254

KUPIMO: KRANJ 1-ss do 45.000 DEM, 3-ss do 90.000 DEM, v RADOVLJICI in ŠK. LOKI eno ali dvo-ss, PRODAMO atraktivno 2-ss (PL III). UREDIMO PREPIS-NAJNIŽJA PROVIZIJA. APRON 331-292 15255

STANOVANJA PRODAMO: v Šk. Loki dvosobno stanovanje b bloku, K3 KERN Kranj d.o.o. ☎ 221-353

Panasonic

56.800 SIT + p.d.
KX-F130 BX/S

AKCIJSKE CENE!
KOLIČINE OMEJENE

TELEFAX - TELEFON - TAJNICA - KOPIRNI STROJ

BREZPLAČNA DOSTAVA

KX-F230 BX/S
66.800 SIT + p.d.

ATEST - GARANCIJA 1 LETO - SERVIS PO CELI SLOVENIJI
NAROČILA SPREJEMAMO PO TELEFONU
Avtorizirani zastopnik Matsushite in znamke Panasonic
telefon trade d. o. o.
Uprava: KRANJ, tel.: 064 / 222-868, fax: 064 / 222-867
Poslovalnica LJUBLJANA: tel./fax: 061 / 1590-232
Poslovalnica KRANJ, tel./fax: 064 / 222-150

Najamemo garsonjero v Kranju. KOŠNIK S.P. 332-061 14961

Oddam apartma na otoku Pag - Novalja od 24.6. do 8.7. ☎691-676 14969

Samska ženska išče stanovanje ali hišo v najem. ☎ 214-747 15007

Samska ženska išče sobo ali manjše stanovanje. Možna pomoč v gospodinjstvu. ☎ 324-558, dopoldne 15019

Oddam v najem opremljeno 2-s stanovanje na Planini II. v Kranju. ☎323-958 15124

V Kranju (Planina II) prodamo 1 ss 42 m2, oprema po dogovoru, cena cca 56000 DEM, v Kranju prodamo tudi sledeča 1-sobna stanovanja Planina III. 1 sobno stanovanje 42 m2. X BIRO, d.o.o., ☎061/316-698 ali 061/1326-277, vsak delavnik med 9 in 18 uro ter ob sobotah med 9 in 13 uro

V Škofji Loki (Frankovo nas.) prodamo 1 ss 43 m2, komfortno, cena ostalo po dogovoru, v Škofji Loki (Frank. nas.) prodamo 2 ss 58 m2, lepo, komfortno in ohranjeno stanovanje z balkonom. Možna menjava za večje, starejše stanovanje na isti lokaciji. Cena cca 77000 DEM. X BIRO, d.o.o, 061/316-698 ali 061/1326-277 vsak delavnik med 9 in 18 uro ter ob sobotah med 9 in 13. uro

V Kranju prodamo sledeča 2 in 2,5 sobna stanovanja: Planina I, 2 sobno stanovanje 65 m2, v Centru 2 sobno stan. 88 m2 in 2,5 sobno stanovanje 63 m2 na Planini III., 2,5 sobno stanovanje 75 m2 na Planini II., 2 sobno stan. 57 m2, na Planini I., 2 ss 64 m2 na Planini I, ter 2 sobno stanovanje z dvema kabinetoma v izmeri 79 m2. X BIRO,d.o.o, 061/316-698 ali 061/1326-277 vsak delavnik med 9 in 18 uro ter ob sobotah med 9 in 13. uro 15152

V Kranju na Planini prodam 1-ss (44,5 m2 z balkonom). ☎331-307, od 7-15. ure 15206

Z IGRO DO NAGRAD
090 45 09
Cena 58,50 SIT/ 0,5 min

STANOVANJA PRODAMO: v Krnaju 1,5 sobno 44 m2 na Planini, garsonjero 30 m2 manjamo za večje 45 m2, K3 KERN Kranj d.o.o. ☎ 221-353 15264

STANOVANJA PRODAMO: V Kranju 1 sobno 34 m2, 1 sobno 38 m2, 1,5 sobno 54 m2, 2 sobno 62, 63m2, 68 m2, 2,5 sobno 67 m2, 2s+2k sobno 89 m2 in 98 m2. K3 KERN Kranj d.o.o. ☎ 221-353 15265

STANOVANJA PRODAMO: v Radovljici komfortno 1,5, 47 m2 v 1. nadstropju. K3 KERN Kranj d.o.o. ☎ 221-353 15266

VARSTVO

Mamice pozor! Občasno varstvo na domu ob vaši odstotnosti! ☎323-281 14767

VOZILA DELI

CITROEN AVTOODPAD rabljeni in novi rezervni deli ter odkup avtomobilov. ☎064/692-194 14719

Ugodno prodam PRTLJAŽNIK 1 x 1 m, cerado za avto. ☎621-439 14826

Za VW GOLF 3 variant in LADO SAMARO prodam snemljivo vlečno kljuko. ☎872-092 14841

Po delih prodam Z 101, Z 750 in 126 P. ☎53-176 14915

Prodam novo PRIKOLICO za osebni avto. ☎634-224 14948

Prodam AVTOMOBILSKO PRIKOLICO 1,2 x 2 m za 400 DEM. ☎214-628 14993

Prodam štiri dobre GUME Michelin MXL 175/70x13 za 10.000 SIT. ☎241-103 15040

Prodam avtomobilsko PRIKOLICO. ☎421-576 15179

TV-VIDEO-AUDIO-HI-FI
ALF HI-FI
ZASTOPSTVO IN PRODAJA HI-FI KOMPONENT
PIONEER
NOVO V JUNIJU IN JULIJU
KARAOKE MINI STOLP PIONER 2X50 W SKUPAJ Z MIKROFONOM PO STARI CENI 99.990 SIT
AVTOAKUSTIKA
PIONEER
FOCAL Jamo KEF
marantz SONY
DEMO SOBA ZA PREIZKUŠANJE ZVOČNIKOV IN HI-FI KOMPONENT
SURROUND
CANKARJEVA 5, KRANJ
TEL.: 064/222-055

Kupim R 4 GTL s slabim motorjem, potrebno barvanja ali karambolirano. ☎ 225-733 15237

Deli za YUGO 45 in 55, odkup karamboliranih vozil. ☎ 633-584 ali 632-083 15245

Prodam Michelin gume MX 135x13, rabljene, 6 kosov, cena 5000 SIT. ☎ 51-038, zvečer. 15246

GUME Exact 175/70/13, 2 kosa in 155x13, 2 kosa, rabljene, prodam. ☎ 51-038, zvečer 15248

TOYOTA COROLA, 2 kosa malo rabljena platišča z gumami Exact, 175/70/13, prodam. ☎ 51-038, zvečer 15251

VOZILA

PRODAJA, ODKUP rabljenih vozil in prenos lastnišva. ☎325-981, 325-659, po 20. uri 9526

Prodam CITROEN AX, star 18 mesecev. ☎85-036 14004

YUGO KORAL 45, letnik 1989, zelo ugodno prodam. ☎ 331-857 14216

Ugodno prodam tovorni avto ZASTAVA 619 N 60, predelan in atestiran za prevoz čebel, kompletnega ali brez kasona. ☎ 692-565, zvečer 14238

Nakupovalni izlet na Madžarsko torek - četrtek - petek - sobota. ☎ 49-442 14351

Prodam Z 101 GT 55, letnik 1984, registrirano in YUGO 55, lentik 1988. Voklo 47, Šenčur 14592

Prodam JUGO FLORIDO. ☎325-836 14609

Prodam DIANO, letnik 1978, vozna. ☎326-803 14673

Prodam DIANO, lepo ohranjeno, 98000 km, reg. do 1/96. ☎213-115 14690

Prodam ARO 4x4, letnik 1988/89, reg. za 1 leto. ☎57-544 14757

Prodam R 19 SCHAMAD, star štiri leta. ☎217-325 14758

Prodam CITROEN BX 16 TRS, letnik 1987, dobro ohranjen. ☎218-330 14760

Prodam Z 128, letnik 1985, cena po dogovoru. Markovič, Planina 17, Kranj 14761

Prodam JUGO KORAL 55, letnik 1989, reg. do marca 96, lepo ohranjen. Dobraš, Zg. Bitnje 3 14762

Prodam VISO 11 RE, letnik 1986, registrirano 10.5.96, krem barve, cena 2900 DEM. ☎46-874 14764

Prodam Z 128 SKALA 55, letnik 1988, reg. 10/95, 71000 km, garažiran, dobro ohranjen, 3300 DEM. ☎82-010 14770

Prodam JETTO bencin, letnik 1986. ☎43-312 14774

Prodam GOLF diesel, letnik 1984/3, lepo ohranjen, bele barve. ☎217-328 14777

JUGO 45 A, letnik 1986, prodam. Zlato polje 3 d, stan. 17, Kranj 14782

JETTA, letnik 1981, reg. do 3/96, prodam za 3100 DEM. ☎331-858 14783

Prodam JUGO KORAL 45, letnik 1990. ☎225-491 14788

Prodam JUGO 45, letnik 1988, reg. do oktobra 95, 55000 km. ☎85-363 14789

Prodam JUGO 45A, letnik 1986. ☎53-354 14790

FIAT 127, 903 cm3, letnik 80, REG. DO 9.10.95, RDEČ, PRODAM. ☎332-673 14802

JUGO 45, letnik 1987, celo leto registriran, prodam. ☎738-077 Zvone 14806

Prodam R 5 CAMPUS, letnik 1990, 5 v, metal zelena, 65000 km. ☎801-634 14810

Prodam AUDI 60 L, letnik 1969, reg. november 95, za 500 DEM. ☎211-574 14813

Prodam JUGO 55 KORAL, letnik 1988. ☎422-370 14814

Prodam FIČOTA 850, letnik 1984, ohranjen, reg. avgust. ☎325-213

M.H.O. SISTEMI d.o.o
RADOVLJICA LINHARTOV TRG 20
DELOVNI ČAS: 10-13h in 17-19h SREDA ZAPRTO

486DX/50	107.990.-SIT
486DX2/66	110.990.-SIT
486DX2/80	115.490.-SIT
486DX2/100	123.990.-SIT
PENTIUM 60	139.990.-SIT

• ALARMNI SISTEMI, VIDEO NADZOR •
• PANASONIC TELEFONI IN TELEFAXI •
• MONTAŽA IN VZDRŽEVANJE •
OBROČNA PLAČILA: DO 12 MESECEV R+8%
TEL: 064 712 353 FAX: 064 718 096

Prodam GOLF JX 16, letnik 1987, cena 9500 DEM, metalno sive barve, ALU platišča, reg. do 28.12.95. ☎733-922 14824

Prodam JUGO 45, letnik 1988 in motorno KOLO BT 50. ☎421-106 14829

Prodam JUGO 45, letnik 1984. ☎48-081 14833

POVSOD Z ZVEZO

mobitel
PE KRANJ, Koroška c. 27
(v stari Bežkovi vili)
Tel.: 064/222-616

Prodam Z 101, letnik 86/87, cena po dogovoru. Begunje 160, ☎733-660, po 11. uri 14816

Prodam Z 101 GTL 55, registrirana celo leto, letnik 1986, za 2000 DEM. ☎736-794 14819

CLIO 1.4, letnik 1994, daljinsko zaklepanje, servo volan, kovinska barva, 5 vrat, 8000 km., prodam. ☎741-801 14820

Prodam GOLF JXD, letnik 1989, tornado rdeč, JETTO, letnik 1986, oba ohranjena. ☎323-235 14821

Ugodno prodam VW PASSAT, letnik 88/89 CL, metalne barve, tonirana stekla in dodatna oprema, reg. do 12/95, možnost kredita. ☎725-165 14834

Prodam GOLF diesel, letnik 1984. ☎64-010 14836

Prodam R 5, letnik 1986, diesel. ☎332-110 14839

Prodam GOLF diesel 89/90, metalno modre barve. Majkič, Valjavčeva 7, Kranj 14840

Prodam GOLF JGL, letnik 1982, reg. do 5/96,. ☎217-437 14843

Prodam COMFORT, letnik 4/79, dobro ohranjen, 1000 DEM. ☎328-388 14851

Prodam JUGO 55, letnik 1988, modre barve, 100.000 km, cena 3200 dem. ☎64-146 14860

Prodam HROŠČA 1200 letnik 1975. ☎46-098 14868

Posredujemo, prodajamo, odkupujemo in prepišemo vaše vozilo. AVTOINTEX ☎224-029 14869

Prodam Z 750, letnik 1982, 71000 km, zelo dobro ohranjena. ☎64-082 14873

VW KOMBI diesel 2,4, letnik 1993, prodam. V račun vzamem Golfa. ☎0609/632-577 14874

Prodam JUGO KORAL, letnik 1989, reg. do 6/96, cena 3300 DEM. ☎734-075 14875

Prodam manjše kombinirano dostavno vozilo, reg. do 22.3.96, ugodno. ☎738-205 14878

GOLF JX 87 benz, bel, garažiran, servisiran, prodam za 9700 DEM. ☎633-095 14890

NOVO
POSREDNIŠKA PRODAJA VOZIL
OPEL
CORSA OD 17.300 DEM
ASTRA OD 23.500 DEM
OMEGA, FRONTERA, CALIBRA
VOZILA SO Z BOGATO SERIJSKO OPREMO, UGODNE CENE, POPUSTI, KRATKI DOBAVNI ROKI.
VRBA d.o.o. STRUŽEVO 4, KRANJ, TEL.: 064/211-090
SOPE 47

R 4 GTL, letnik 10/90, lepo ohranjen, prodam. ☎57-792 14899

Prodam VW 1300 NEMŠKE IZDELAVE, cena 1500 DEM. ☎241-127 14904

EXPRESS D, letnik 1988/11, cena 10300 DEM, 117000 km. ☎731-095

ODKUP-PRODJA rabljenih vozil. ☎323-298 (331-214) 14916

HYUNDAI 1,5 GLS, letnik 90, kot nov, 57000 km, R 5, letnik 12/87, 5 v, 6800 DEM, SAMARA, letnik 1991, 5 v, 6100 DEM, reg. 5/96, prodamo. ☎323-298 (331-214) 14917

Prodam FORD TAUNUS 1,3 L, 1977, 94000 km. ☎329-106 14918

JUGO SKALA 55, letnik 1988, rdeča, cena 3650 DEM, prodam. marjan, Gorenjska c. 20, Radovljica 14919

MERCEDES KOMBI, 8+1 sedežev, dobro ohranjen, ugodno prodam. ☎241-296, petek popoldan in sobota dopoidan 14928

Prodam JUGO KORAL 60 11/90, modre barve. ☎323-526 14946

Prodam FIAT 126 P, letnik 1985, cena 1000 DEM. ☎224-728 14947

Prodam AUDI 80 1,6, letnik 1988, reg. do aprila 96, metalne barve, odlično ohranjen. Podpečan Cveto, Sv. Duh 165, Šk. Loka 14952

ALFA ROMEO 1,3 S dobro ohranjeno, ugodno prodam, letnik 1986. ☎332-761 14953

Prodam SUBARU LEGACY 4 WD karavan. ☎241-801 14954

Prodam LADO SAMARO, letnik 90. ☎682-076 14965

GOLF JXD, letnik 1990, reg. do 26.4.96, rdeče barve, prodam. ☎719-019 14975

Prodam SPAČKA - charlestone, lestnik 1976, reg. do 4/95. ☎632-709 14976

Prodam JUGO KORAL 55, letnik 88/10, garažiran, registriran do 11/95. ☎631-202 14977

Z 128 SKALA 55, letnik 1988, prodam. ☎325-107 14980

Prodam OPEL KADETT 1.6 D, letnik 1985. ☎721-231 14983

Starejši CITROEN GS 1220, prodam, cena po dogovoru. ☎801-378 14986

Prodam 126 P, letnik 4/89, prva barva, cena 2100 DEM. Zoran, Gubčeva 4, st. 9 14989

ODKUP karamboliranih vozil za popravilo ali odpad. ☎731-350, 0609/615-647 14990

RENAULT 4 letnik 1991 in LADO SAMARO, letnik 1990, prodam. ☎312-457 14994

Prodam FIČOTA 750, v voznem stanju in MOPED M 4. ☎682-634 14996

SUZUKI MARUTI 800, 1/93, metalno modre barve, 23800 km, garažiran, za 7900 DEM. ☎061/724-362, po 15. uri 15000

SEAT IBIZA 1,4 CL, letnik 1994, prodam. ☎332-178, 0609/630-946 15003

R 5, letnik 1986, prodam. ☎332-178, 0609/630-946 15004

Prodam AUDI 100 CD, letnik 1985, cena 9900 DEM, tudi zamenjam. ☎ 45-114 15009

Prodam SCHIROCO GTI, letnik 1978, motor 1983, cena 4.900 DEM. ☎ 310-537 15010

Prodam BMW 320, letnik 1978, kovinsko modre barve, registriran celo leto, cena 4.000 DEM. ☎ 681-268, popoldne 15011

Prodam Z 128, dobro ohranjena, letnik 1986, reg. do 23.2.96. ☎ 76-352 15012

Prodam FORD ESCORT 1,3, letnik 1981. ☎ 323-851 15014

Prodam YUGO 45, letnik 1989, cena 3.100 DEM. ☎ 329-414 15017

Posredujemo pri nakupu vseh vrst rabljenih tovornih vozil, različnih znamk in uredimo vso dokumentacijo.
Za vas brez provizije!
Tel.: 064/631-571

YUGO 45, letnik 1986, ugodno prodam. Dragica Šmid, Golnik 112. 15018

Prodam YUGO 45, letnik 1989. Cirilova 14, Orehek Kranj 15023

KARAVAN VOLVO 760 GLTD, letnik 1986, vsa oprema, ohranjen. ☎ 712-389 15024

Prodam R 4, letnik 1991, ohranjen, registriran do 4/1996. ☎ 47-596 15025

Ugodno prodam YUGO 45, lentik 1986. ☎ 733-410 15034

Prodam VW HROŠČ, letnik 1986, original nemški, registriran, brezhiben, ugodno. ☎ 241-271 15035

R5, letnik 1991, zelo lepo ohranjen, prodam. ☎325-543 15041

Z 101 GTL, letnik 1986, reg. celo leto, prodam. ☎325-543 15042

Prodam GOLF, letnik 1980, cena 2600 DEM. ☎82-242 15047

Prodam R 5 1.4 five, 11/94, prevoženih 5500 km. ☎061/752-244 15048

VW PASSAT, letnik 1990, turbo diesel, GL oprema, kupljen v Sloveniji, prodam. ☎403-182, 403-209 15049

Prodam R 4, letnik 1987, 72000 km, reg. eno leto, 3000 DEM. ☎57-853 15050

Prodam JUGO SKALA 55, letnik 1990. ☎623-158 15051

HYUNDAI PONY SEDAN GLS, letnik 1990 in GOLF JL, letnik 1979, reg. do 2/96, rumene barve, prodam. ☎83-902 15053

Prodam GOLF diesel, letnik 1986. ☎57-683 15054

Prodam JUGO 45 KORAL, letnik 1988, reg. do junij 96. ☎715-535

MONTANA

	LETNIK	DEM
UNO 1.0 I.E. FIRE 3V	1994	12.690
UNO 1.0 I.E. START 3V	1994	12.990
UNO 1.0 I.E. START 5V	1994	13.490
UNO 1.7 D ECO	1992	11.490
TIPO 1.4 SX 5 V	1994	
TEMPRA SW 2.0 4X4, MAX. OPR.	1992	24.990
LANCIA Y 10 1.1 IE JUNIOR	1994	13.390
ALFA ROMEO 3.0 V6 Q 200 kM, KLIMA, USNJE, ABS, AKT. PODVOZJE, MAX. OPREMA	1992	39.990

POSEBNA PONUDBA POSEBNA PONUDBA POSEBNA PONUDBA
SEAT TOLEDO 1,8 GLX MAKSIMALNA OPREMA - 24.990
PLAČLJIVO V SIT PO PRODAJNEM TEČAJU LB D.D.
MOŽNOST PRODAJE NA KREDIT
MONTANA d.o.o., Celovška 135
061-159-30-30, 0609-615-648, 0609-630-101

SERVIS AVTOMOBILSKIH IZPUŠNIH CEVI

ŽABNICA, SP. BITNJE 22
TEL.: 064/311-965

PEUGEOT 305 prodam, letnik 1984, reg. do 4/96, cena 6000 DEM. ☎67-683 15071

Prodamo naslednja vozila: R 4, letnik 1991, R 5, letnik 1992, HYUNDAI 1.5 GLS, letnik 1990, SUZUKI VITARA, letnik 1994 in VW PASSAT, letnik 1989. Možnost kredita, možnost staro za staro. Vse infor. ☎325-981 15073

Poceni prodam Z 101, letnik 1983, registrirana. ☎741-238 15076

AVTOhi-fi
AVTO ·avdio ·alarm ·mobitel ·SYSTEMS
Stružnikova 19, 64208 Šenčur
Tel., Fax: 064/41 016
AVTOAKUSTIKA
GT AVTO ALARM
mobitel
pooblaščeni servis za prodajo in montažo

Prodam Z 850, letnik 1984, registriran do 4/96. ☎731-641 15078

Prodam dobro ohranjen FIAT 126 P, letnik 1982. ☎45-836 15079

Prodam Z 128, letnik 1987 in CITROEN GS 1.3, letnik 1979. ☎327-537 15081

Prodam LADO NIVO, letnik 1989, Mercedes 200 D in tovornjak Fiat 50.8. ☎76-623 15085

Prodam 126 P, april 1988, ohranjen. ☎55-382 15090

Prodam OPEL ASCONO 1,2, letnik 1979. ☎632-746 15091

Prodam dobro ohranjen os. avto VW HROŠČ 1200, letnik 1975, reg. do 5/96. ☎57-988 15094

VAŠ PARKIRNI PROSTOR V KRANJU VAS ČAKA NA GLOBUSU
HRIBAR Alex
120 SIT JE MANJ KOT 2.500 SIT

JUGO 45 A, letnik 1987, prodam. Orehovlje 7, Predoslje Kranj 15101

Prodam Z 101 GTL, letnik 85/4. ☎731-634 15102

Prodam 126 P, letnik 1989, opečno rdeče barve, reg. 25.4.96, lepo ohranjena. Orehovlje 7, pri Predosljah, Kranj 15103

GOLF GLD, letnik 1982, 5 vrat, 5 prestav, prodam. ☎85-210 15106

Prodam GOLF JX diesel, letnik 1988. ☎880-042 15114

Prodam HYUNDAI, letnik 1990/9. ☎710-041 15115

Prodam SUZUKI MARUTI 800, metalne barve, letnik 1991, cena 6800 DEM. ☎331-852 15120

R 5 GTR, franc., letnik 1988, prodam odlično ohranjen in redno servisiran. ☎712-289 15126

Poljski FIAT P 126, letnik 12/89, prodam. ☎632-827 15130

QMI PTFE (teflonska) ZAŠČITA MOTORJEV

QMI vam nudi:
- enostavno doziranje ob menjavi olja
- do 160.000 km zaščite
- do 90% manjšo obrabo motorja
- povprečno 7,3% večjo moč motorja
- povprečno 5% manjšo porabo goriva
- zaščito pri hladnem zagonu

Pooblaščeni prodajalci:
AVTOCOMMERCE, Bleiweisova 14, Kranj, tel.: 064/213-977
KUNČIČ VOJKO, Stara cesta 28, Naklo, tel.: 064/47-169
NBA d.o.o., Boštjanova 30, Lesce, tel.: 064/718-463
ČOP d.o.o., H. Verdnika 23/a, Jesenice tel.: 064/84-366
TAPOS d.o.o., Gorenjska cesta 3, Medvode, tel.:061/631-352
SERVIS KADIVEC, Pipanova 46, tel.: 064/41-573
AVTOSERVIS BLED, Ribenska 6, tel.: 064/741-116
PROFIL, Virmaše 70, tel.: 064/631-240
SERVIS VRTAČ, Visoko 77 a, tel.: 064/43-019
AVTOPRALNICA PELJKO, Visoko 103 c, tel.: 064/43-070
AVTOMEHANIKA Donko Srečko, Predoslje 113, tel.:064/241-298
GOLOB ANDREJ, Poljče 4 b, Begunje, tel.: 064/733-506

VERTIGO, d.o.o., Mestni trg 27, Škofja Loka
tel./fax: 064/623-087, 624-228

FIAT TIPO 1.4 IE, letnik 10/93, s sončno streho ter drugo opremo, prodam. ☎211-090 15132

Prodam LADO SAMARO 1300 S, lux oprema, letnik 11/93. ☎48-011 15140

Prodam R 4 GTL, letnik 1987, lepo ohranjen. Pogačnik, Na Jasi 13, Tržič 15146

GOLF, letnik 1980, reg. do 12/95, cena 2200 DEM., prodam. ☎53-334 15148

Prodam SUZUKI SWIFT 1.3 GS, letnik 1991, reg. do 3/96, strešno okno, 11800 DEM. ☎242-779 15160

Prodam JUGO KORAL 45, letnik 1988. ☎710-799 15229

Prodam PEUGEOT 405 I lux 91/10, vsa oprema, 17000 DEM. ☎328-286 15233

R 18. letnik 1986, reg. do 11/95, prodam za 4.800 DEM ali menjam (GOLF ali R 4 GTL) ☎ 225-733 15236

YUGO SKALA 55 in 101 GTL, lentik 1987, prodam. ☎ 224-652 15259

Prodam YUGO 55, letnik 1986 in 1988, Z 101, letnik 1987 za 1.700 DEM. ☎ 224-029 15260

AG GANTAR
64202 Naklo, Bratov Praprotnik 10
Telefon/fax 064/47-035

KONSIGNACIJA IN MONTAŽA IZPUŠNIH LONCEV IN CEVI

ENODNEVNI NAKUPOVALNI IZLET s kombijem v Italijo - Portogruaro - četrtek. ☎49-442 15162

Enodnevni nakupovalni izlet s kombijem na MADŽARSKO - torek-petek-sobota. ☎49-442 15164

Prodam VW 1300 (Hrošč), zelo dobro ohranjen, registriran do 5/1996. ☎242-259, od 19-22 ure, v nedeljo tudi dopoldan. 15172

Prodam Z 101, letnik 1984, celo ali po delih. ☎325-862 15173

Prodam Z 101, letnik 1982. Filiposki, Trg Rivoli 3 15174

Prodam UNO 45. ☎242-129 15175

AUTO KRAINER
CELOVEC, Völkermarkterstr. 184
TEL 0043-463-38330
Audi

JUGO 45, letnik 1986, reg. celo leto, cena ugodna. ☎328-292 15177

Prodam MINI MORIS, reg. do maja 96. ☎421-576 15178

Prodam BMW 325 IX, letnik 1987, cena po dogovoru. ☎715-779 15184

Prodam Z 101, letnik 1986, cena 1600 DEM. ☎328-137 15188

Prodam CITROEN AX IMAGE, letnik 4/93, karamboliran. Žibert, Hotemaže 6, Preddvor 15190

Prodam GOLF JGLD, letnik 1984, cena 6300 DEM in TAMČKA 2000 vozen, nereg. ☎311-616 15194

JUGO SKALA, letnik 1990, reg. do 13.6.96 in JUGO letnik 1988. Tomšičeva 18, Kranj, ogled ves dan 15196

Prodam JUGO 55, letnik 1987 in GOLF I. 77, oba registrirana. ☎325-691 15199

Prodam GOLF diesel, letnik 1989, reg. novembra. ☎738-036 15201

Prodam FORD ESCORT, letnik 1991. ☎718-566 15207

Prodam GOLF ohranjen, brezhiben, reg. do 3/96, cena 2700 DEM. ☎51-367 15209

PANDO COSSI, letnik 1993/94, metalno zelene barve, z dodatno opremo, cena 10500 DEM. ☎731-590 15219

Prodam CITROEN AMI 8, letnik 1972, neregistriran, vozen. ☎241-746 15221

Prodam JUGO KORAL 89, prvi lastnik. Godešič 119, 634-220 15223

Zelo ugodno prodam Z 101, letnik 1984 in Z 101, letnik 1982, obe registrirani. Stojkovič, c. svobode 9, Radovljica, železniška postaja 15225

ZAPOSLITVE

DZS išče vodje skupin za dobro plačano delo na terenu. Informacije vsak petek od 12. do 17. ure ☎331-445 12147

Študentje - odrasli! Nudimo vam honorarno ali redno delo za zastopniško dejavnost. Zaželjen prevoz. Zaslužek od 1000-3000 DEM. ☎325-728 13431

Iščemo PRODAJALKO za delo v trgovini. Možnost honorarnega dela. ☎ 312-274 13457

Iščem simpatično, mlado dekle za delo v šanku, redno ali honorarno. Plačilo 450 SIT/uro. Šifra: BLIŽINA KRANJA 13608

Imate nekaj prostega časa, bi radi dobro zaslužili? Če bi radi zvedeli kako, pokličite ☎874-061 14478

KV natakarja-ico, Slovenec-ka, mlajši, za strežbo v gostilni v Ljubljani, takoj zaposlim. Sobota, nedelja, prazniki zaprto. ☎061/373-396, popoldne 14532

Zaposlimo dve KV šivilji s prakso.
Tel.: 064/733-967.
Izdelovanje tekstilnih izdelkov
LILI - Zapuže

Honorarno sprejmem vsa administrativna dela. ☎214-080 14624

Za pomoč v kuhinji in tujskih sobah zaposlimo mlajšo upokojenko iz Radovljice ali bližnje okolice. ☎714-140 14663

Zaposlimo HIŠNO POMOČNICO, dopoldne po 4 ure. Bled, Inform. na ☎741-458, od 9h do 13 h 14695

Iščemo izkušene ŠIVILJE z ustrezno šolsko izobrazbo, redna ali honorarno - le v dopoldanskem času, na Šenčurja. Šifra: OKOLICA VODIC 14765

Sprejmemo delo na dom (sestavljanje, lepljenje...). ☎323-281 14768

Zaposlimo KV kuharja-ico, s prakso in kuharja pripravnika. ☎49-068 14778

Nudim stalno delo, honorarno ali redno. Tomšičeva 23, Kranj 14800

FRIZERSKO POMOČNICO ali učenko takoj zaposlimo. ☎719-529, od 17. do 19. ure 14818

Zidarje in tesarje zaposlim. ☎241-795 14828

V gostilni v Gor. vasi iščemo NATAKARJA, lahko tudi pripravnik. ☎681-424 14831

BRON,d.o.o. zaposli EKONOMSKEGA TEHNIKA za delo v pisarni v Kranju in prodajalko v tekstilni trgovini v Radovljici; prednost imajo pripravnice. ☎223-360 14842

Redno zaposlimo nove sodelavce. ☎57-792 14898

ARHITEKTIVNI ATELJE vabi k sodelovanju dipl. arhitekte in abs.arhitekte za honorarno ali redno zaposlitev. Šifra: ŽIVLJENJEPIS 14966

Iščemo RAZNAŠALCA časopisa Slovenec za območje Cerklej. ☎061/320-841 int. 55 14968

Iščemo mlajšo upokojenko, ki se spozna na pisarn.dela, je natančna in vestna, za nekaj ur tedensko za delo v Hrastju pri Kranju. ☎710-729 14971

Honorarno ali redno zaposlimo, kuharico, natakarico in čistilko. Potrebna ustrezna izobrazba in delovne izkušnje. ☎41-125, 41-462 14974

Trgovko, komercialistko ali ekonomistko zaposlimo v trgovini.
Tel.: 47-620

Če vas veseli prodaja vrhunske kozmetike, pokličite ☎324-207 14850

Trgovina Mak išče prodajalko za delo v živilski trgovini z izkušnjami. Ponudbe na naslov: MAK,d.o.o., Frankovo nas. 67, Škofja Loka 14852

Zaposlimo žensko za nočno čiščenje gostinske kuhinje - od 22. do 01. ure - Bled. ☎ 741-458 14863

Zaposlim KLJUČAVNIČARJA - varilca. Pogoj: odslužen vojaški rok. ☎421-019 14893

Italijansko podjetje išče več sodelavcev na področju proste prodaje.
Če imate v življenju visoke cilje, pa ne veste, kako bi jih dosegli, nas pokličite po
tel.: 064/874-220.

Dekle za delo v strežbi zaposli gostilna v Bohinju. ☎78-991 14984

Iščemo zastopnike za zelo dobro prodajajoče artikle v gospodinjstvu. ☎213-440 14985

Zaposlimo več DELAVCEV v mizarski dejavnosti. ☎64-103 14997

BISTRO BELCA nudi počitniško delo v strežbi 3 x tedensko prijaznemu dekletu. Informacije osebno ali telefon ☎45-248 14999

Honorarno zaposlimo zanesljivo dekle za delo med vikendi v prijetnem kava baru na Planini. ☎331-107 15001

Zaposlimo KV KUHARICO z izkušnjami. ☎725-050 15002

Zaposlimo AVTOKLEPARJA redno ali honorarno. ☎ 422-221 15006

Možnost dobrega zaslužka s prodajo medicinskih pripomočkov. Informacije jutri od 7-9. ure ☎874-238 15066

Zaposlimo izkušenega voznika C in E za mednarodni promet. ☎0609/622-945 15072

Delo dobi uspešen vodja - terensko delo, od 18-19. ☎620-565 15097

NK DELAVEC-KE, mlajše, zaposlimo v Kranju. Šifra: PRIUČITEV 15099

Delo za pridne in poštene. Resne ponudbe ☎891-086 15113

FRIZERKO in pripravnico žensko-moško, sprejmem. Bled, ☎76-250 15134

Delo dobi pripravnica v tekstilni trgovini v Kranju. ☎331-353 15135

Redno ali pogodbeno zaposlimo več delavcev v žagarski proizvodnji.
Delo poteka v dopoldanskem času, je dolgoročno ter stimulativno nagrajeno.
Oglasite se na naslov:
Žaga in masiva Železniki, Češnjica 48/C, 64228 Železniki

DELO na domu, zaželjeno znanje nemščine. ☎76-328, od 8-9.ure zjutraj 15187

Zaposlim VOZNIKA viličarja oz. strojnega ključavničarja z izkušnjami. ☎731-154 15189

Trgovko, lahko pripravnico takoj zaposlimo. ☎45-645 in 45-052 15191

Dekle za delo v kavarni Vencelj Preddvor takoj zaposlimo, lahko pogodbeno. ☎45-645 in 45-052 15193

Posebna prodajna enota, ki se ukvarja z zbiranjem naročil za dodatne izobraževalne programe, nudi redno ali honorarno delo. Delamo med tednom v dopoldanskem času. Pisne prošnje s kratkim življenjepisom pošljite na Šifra: IZOBRAŽEVALNI PROGRAMI 15200

Zaposlim trgovskega poslovodje, komercialno - ekonomskega tehnika. ☎41-494 15202

Iščemo prijetno, mlado dekle za delo v strežbi. ☎46-878 15203

Redno ali pogodbeno zaposlimo 10 ljudi z izkušnjami v komerciali. Inofrmacije za osebni dogovor na ☎331-306 ali 331-307, od 12. do 15. ure 15204

Študentka fizioterapevtka išče honorarno delo med počitnicami. ☎323-888 15210

Družbeno podjetje v Kranju zaposli ličarje lahko pripravnike. ☎272-654 15213

AMBICIOZNEGA GORENJCA, vabimo k sodelovanju DIREKTNE PRODAJE ljudem potrebnega programa. Inforamcije na telefon 061/824-081, v petek in soboto 15218

Uspešno trgovsko podjetje honorarno ali redno zaposli več sposobnih zastopnikov za organizirano prodajo zelo iskanega med. izdelka. Odlične provizije, pogoj - volja do dela in komunikativnost. Informacije od ponedeljka do petka od 9-14.30 ure na ☎57-033 15234

Iščemo POTNIKA za prodajo elektromateriala na območju Slovenije.
VKP Kovinoplastika, Virmaše 124, Škofja Loka,
tel.: 064/633-861

Redno zaposlimo enega KV obdelovalca površin (avtoličarja) ali priučenega z najmanj 5-letno delovno prakso.
Delovno razmerje se sklene za nedoločen čas s poskusnim delom dveh mesecev.
Prijave po telefonu: 064/47-117, vsak dan od 8. do 15. ure, razen sobote in nedelje.

Če želite dober zaslužek pokličite 53-415 15261

STUDI INFORM D.O.O. KRANJ, RAZPISUJE PROSTA DELOVNA MESTA: 1. POSLOVNO TAJNICO (najmanj srednješolska izobrazba, znanje angleščine, urejen videz, znanje osnov na PC računalniku, možnost opravljanja pripravništva). 2. VEČ KOMERCIALISTOV. PISNE PONUDBE NA NASLOV: STUDIO INFORM, P.P. 48, KRANJ 15262

Zaposlimo mlajšega fanta z dokončano usnjarsko šolo, za izdelavo in popravilo avtomobilskih ponjav. Možnost priučitve. Krajnik, Godešič 2, Šk. Loka. ☎ 631-182 15278

ZAHVALE

Pri obnovitvi spomenika na pokopališču v Tržiču dragega očeta Vinkota, se zahvaljujem za denarno pomoč sinu Stanetu in Jožetu iz Podljubelja ter hčerki Cvetki Kuhar za požrtvovalno organizacijo dela in denarno pomoč. Mati Jožefa Pjevčevič p.d. Pepca mama 15055

ŽIVALI

Prodam PRAŠIČE, težke od 30-80 kg. Huje 9, Kranj 14584

Kupim teleta simentalca do 10 dni starega. ☎45-214 14756

Redno zaposlimo:
1 PRODAJALCA REZERVNIH DELOV
za kmetijsko mehanizacijo
1 PRODAJALCA KMETIJSKE MEHANIZACIJE
1 SKLADIŠČNIKA VOZNIKA
(B, C, E kategorije)
Pogoji:
- vsaj 5 - 10 let delovnih izkušenj
- starost nad 30 let
Prijave pismeno v 15 dneh na naslov: KMEČKI STROJ, FRANC GUZELJ, Sv. Barbara 23, 64220 Škofja Loka.

Prodamo KRAVO frizijko, ki bo drugič teletila. ☎45-738 14772

Ugodno prodam ZAJCE po izbiri in COMMODORE 64. ☎422-673 14776

Prodam TELIČKO simentalko, staro 4 tedne. Voklo 68 14807

Kupim 10 dni starega teleta simentalca. ☎731-428 14809

KOKOŠI za zakol ali nadaljno rejo prodam. Cena 150/kos. Kidričeva 29, Šk. Loka, ☎634-211 14817

Prodam KRAVO po prvem teletu. ☎621-878 14827

Prodam TELIČKA lepega križanca cca 100 kg. ☎422-338 Žalog 14835

Prodam KRAVO pred telitvijo. ☎51-088 14837

PUJSKE TEŽKE 20-30 kg in mešana drva, prodam. ☎620-582 14847

Kupim do 10 dni starega TELIČKA ☎45-736 14848

Dobrim ljudem oddamo MLADE MUCKE. ☎47-881, zvečer 14861

Prodam TELIČKO simentalko za nadaljno rejo ali zakol, 110 kg. ☎421-676 14866

Prodam tri telice simentalke, stare 10, 12, 18, mesecev. ☎ 712-264 14867

Prodam TELICO v petem mesecu brejosti. ☎57-581 14877

Dobremu gospodarju podarim LEPEGA PSA. ☎714-168 14881

Kupim bikca simentalca, starega en teden. ☎685-411 14885

ROTWEILERJE PSIČKE, stare 7 tednov, rodovniško cepljene in tetovirane, prodam. ☎59-170, Podljubelj 54 14894

NOVOFUNDLANKI psički, odličnih staršev, z rodovnikom, prodam. ☎692-006 14907

Prodam PRAŠIČKE težke 25 kg. Brezovica 3, Kropa 14908

Ljubiteljem podarim dva mala MUCKA, navajena čistoče. ☎802-083 14921

Prodam KLETKO za 16 piščancev. ☎311-351 14927

Prodam BIKCA križanca, 100 kg. ☎421-507 14935

Prodam TELIČKO simentalko v 9 mesecu brejosti. ☎422-780, Cerklje 14936

Kupim BIKCA simentalca ali sivca, 10 dni. ☎686-043, zvečer 14938

Prodam TELETA 120 kg, ČB. ☎061/841-059 14939

Prodam TELIČKA simentalca, starega 14 dni. ☎422-756 14943

Prodam 100 kg težko TELIČKO simentalko. ☎620-330

Prodam PRAŠIČKE 7 tednov stare Virmaše 42, Šk. Loka

Prodam brejo KRAVO, telico menjam za jalovo. Virmaše 42, Škofja Loka

Prodam PONY KOBILO, staro 10 let Vajena jahanja otrok. ☎721-557 14967

Prodam TELICO 7 mesecev brejo Velesovo 22

Prodam TELICO tik pred telitvijo Pogačnik Franc, Otoče 21, Podnart 14979

Prodam ali menjam brejo TELICO pašno. ☎802-040

Prodam bikca SIMENTALCA 120 KG. zG. bITNJE 30

Prodam NEMŠKE BOKSERJE z rodovnikom. ☎ 312-470

Oddamo MLADE MUCKE. ☎ 45-745, popoldne

Poceni prodam mlade PERZIJSKE MUCKE. ☎ 403-680

Prodam KOZO, dobro mlekarico. ☎46-227

Mladiče VOLKA, prodam. ☎ 061/823-226

KUNCE - francoske ovnače, samice z mladiči ali posamezno, prodam. ☎45-532

KOZICO, staro 2,5 meseca. ☎685-267

Prodam 14 dni starega BIKCA frizijca. Pšenična pol. 7, Cerklje

Prodam BIKCA simentalca, težkega 100 kg. ☎41-606

BIKCA simentalca 120 kg težkega prodam. Šolar, Sp. Dobrva 1, Kropa 15070

Prodam KOZLIČKE in KOZICE. Sp. Luša 24, ☎64-112

Prodam TELICO za nadaljno rejo ☎76-016

Kupim 10 dni starega TELETA simentalca. ☎733-710

Kupim BIKCA simentalca, starega do 14 dni. ☎421-817

Oddamo črnega PSIČKA. ☎310-010

Oddam 2 mlada PSIČKA, mešančka. Luže 53, ☎43-519 15161

Prodam TELIČKO sim. staro 1,5 meseca. ☎242-829 15169

Prodam TELE 10 dni staro. Urbanc Blaž, Podbrezje 233. 15170

Prodam KRAVO z dugim teletom ali brez. Urbanc Blaž, Podbrezje 233. 15171

Prodam KRAVO s teletom, simentalko. Kidričeva 28, Šk. Loka, ☎633-344 15186

Prodam KONJA starega 14 let, vajenega kmečkih del. ☎ 725-715

JARKICE, stare 8 tednov in pred nesnostjo, prodam. Golniška 1, Kokrica 15241

Prodam JARKICE. Grilc, Partizanska pot 15. ☎ 214-855 15252

Prodam TELE za nadaljno rejo. ☎633-277 15192

Prodam DVA BIKA in 3 telice frizijke. Tupaliče 8, Preddvor 15195

AIREDALKO - simaptično 3-mesečno PSIČKO, odličnih staršev, prodam. Je odličen družinski pes in dober čuvaj. ☎43-280 15198

RJAVE JARKICE stare 7 tednov, prodam. Oman, Zminec 12, ☎621-475 15214

Dobrim ljudem oddam KUŽKA mešančka (nemški ovčar), starega dva meseca. ☎692-682 15216

Prodam BIKCA simentalca 150 kg. Goriče 22, Golnik 15217

ZAHVALA

Ob slovesu sestre in tete

MARIJE ŠVEGELJ

se iskreno zahvaljujemo sorodnikom, prijateljem in znancem za izrečeno sožalje, darovano cvetje, sveče ter spremstvo na zadnji poti. Posebna zahvala gospe Pičolinovi za vsestransko pomoč, gospodu župniku iz Gorič, pevcem in sosedom.

VSI NJENI

Kranj, 12. junija 1995

SPOROČILO O SMRTI

Pretreseni sporočamo, da nas je prekmalu zapustil

FRANC SLADIČ

hišnik Srednje ekonomske in upravno administrativne šole Kranj

Sodelavci in dijaki šole

OSMRTNICA

Sporočamo žalostno vest,
da nas je v 70. letu življenja za vedno zapustil mož in ata

METOD PAZLAR

iz Sp. Gorij 154

Od njega se bomo poslovili danes, v petek, 16. junija 1995, ob 16. uri na pokopališču v Zg. Gorjah.

Žalujoči: žena Marica, sinova Janez in Peter z družinama in ostalo sorodstvo

ZAHVALA

Ob boleči izgubi našega dragega

JANEZA MARKUNA st.

se iskreno zahvaljujemo sorodnikom, prijateljem, znancem, sosedom in vsem drugim, ki ste mu darovali cvetje in sveče, ga pospremili na njegovi zadnji poti ter nam izrazili sožalje. Posebna zahvala dr. Sajevčevi, dr. Teranovi in patronažni sestri Anki za zdravljenje in nego, g. župniku Kovačiču za lep obred in ganljive besede ob slovesu, kokrškim pevcem in vsem ostalim, ki ste nam v težkih trenutkih stali ob strani. Hvala vsem, ki ste ga imeli radi in ga boste ohranili v lepem in trajnem spominu.

VSI NJEGOVI

Kokrica, junij 1995

ZAHVALA

Ob boleči izgubi našega dragega moža, očeta, starega očeta, praočeta, strica in tasta

PRELJA ŠALJANINA

roj. 1916

se iskreno zahvaljujemo sorodnikom, sosedom, prijateljem in znancem za darovano cvetje, sveče in za ustno in pisno izraženo sožalje ter številnemu spremstvu na njegovi zadnji poti. Iskrena hvala dr. Udirju in osebju ZD za ves trud in obiske na domu. Hvala župnišču Zlato polje za lep pogrebni obred. Posebej hvala g. Slavec za poslovilne besede ob odprtem grobu in pevcem za zapete žalostinke. Vsem ostalim neimenovanim, ki ste nam stali ob strani v tolažbo in v oporo, hvala.

ŽALUJOČI VSI NJEGOVI

Kranj, Split, Solothurn, New York, Berlin, Gusinje, Podgorica, Ivanič Grad

ZAHVALA

Ob prezgodnji smrti

JELKE DREMPETIČ

roj. Šerc

se iskreno zahvaljujemo medicinskemu osebju UKC Ljubljana, sosedom, prijateljem in znancem za darovano cvetje, njenim sodelavkam VGP Kranj. Hvala pevcem za lepo zapete žalostinke in vsem, ki ste jo pospremili na zadnji poti. Hvala tudi g. župniku za lepo opravljen obred.

ŽALUJOČI VSI NJENI

Britof, junija 1995

ZAHVALA

Ob smrti naše ljube mame, stare mame, prababice in tete

CARMEN TAVČAR

roj. Fantini

se iskreno zahvaljujemo sorodnikom, prijateljem, znancem in sosedom za darovano cvetje, sveče in izraženo sožalje. Najlepša hvala tudi g. župniku Francetu Godcu za lepo opravljen pogrebni obred, pevcem in vsem, ki ste jo pospremili na njeni zadnji poti.

Žalujoči: hčerka Mija in vnuk Rudi z družino

Kranj, 1. junija 1995

ZAHVALA

Srce je dalo vse,
kar je imelo,
nobene bilke zase
ni poželo.

Ob boleči izgubi ljube mame, stare mame, prababice, sestre in tete

FRANČIŠKE ŠAVS

roj. Štular, Majerčkove mame

Izrekamo iskreno zahvalo sorodnikom, sosedom, prijateljem in znancem, ki so nam izrazili sožalje, darovali cvetje in sveče ter jo v tako velikem številu pospremili na zadnji poti. Posebna zahvala gre duhovnikoma s Kokrice in iz Preddvora, cerkvenim pevcem iz Preddvora, sosedom s Kokrice, nosačem iz Bašlja in podjetju Navček. Ostala bo z nami!

Žalujoči: otroci Berta, Francka, Peter, Andrej in Angelca z družinami ter snaha Ivanka z družino
Bašelj, Kokrica, Primskovo, Klanec, Preddvor, 11. junija 1995

ZAHVALA

"Do sladkosti v Bogu pelje pot skozi trpljenje, hrepenenje, upanje, ljubezen in spoznanje vse zemeljske minljivosti - pa tudi spoznanje človeške vrednosti v Bogu!"

Ob boleči izgubi dragega brata, strica in bratranca

ZDRAVKA DEBELJAKA

Krnišnikovega z Visokega pri Poljanah

se iskreno zahvaljujemo sorodnikom, prijateljem, sosedom in znancem za darovano cvetje in sveče, izražena sožalja; vsem tistim, ki ste ga obiskovali v času njegove bolezni in vsem, ki ste ga v tako velikem številu pospremili na njegovi zadnji poti. Posebna zahvala gre. g. župniku Bonči, p. Žužku za lepo opravljen pogrebni obred, pevcem za zapete žalostinke, dr. Debeljaku za obiske na domu in vsem neimenovanim, ki ste se ga kakorkoli spomnili. Vsem, ki ste ga imeli radi in ga boste ohranili v lepem spominu še enkrat iskrena hvala.

VSI NJEGOVI
Visoko, 11. junija 1995

ZAHVALA

Ob boleči izgubi našega dragega in nepozabnega moža, očeta, tasta, deda in pradeda

VENCESLAVA ČADEŽA

rojenega 1908

se iskreno zahvaljujemo sosedom, sorodnikom, prijateljem in znancem za izrečeno sožalje, darovano cvetje in sveče. Iskrena hvala kolektivom: Gorenjske predilnice, Avtomehanike, SKCPŠ, EGP-ja, Mesoizdelkov, Mizarstvu Ovsenik, Ključavničarstvu Pečnik, Mizarstvu Zupanc in Krajevni skupnosti Stara Loka - Podlubnik. Posebna zahvala dr. Zrimšku, patronažni sestri, gospodu župniku Glavanu za lepo opravljen pogrebni obred, pevcem za lepo zapete pesmi, čebelarski družini Škofja Loka, še posebej pa g. Francu Ruparju za poslovilni govor. Hvala tudi vsem, ki ste ga v tako velikem številu pospremili na njegovi zadnji poti. Vsem imenovanim in neimenovanim še enkrat iskrena hvala.

VSI NJEGOVI
Trnje, 1. junija 1995

Vaščanom je prekipelo

Oblaki prahu nad Koroško belo

Na odpraševalni napravi v jeklarni je prišlo do okvare, gost dim se je valil nad Koroško Belo, zato so vaščani poklicali inšpektorja.

Jesenice, 15. junija - Vaščani Koroške Bele, ki prebivajo v zasebnih hišah ali v blokih v bližini jeseniške jeklarne, večkrat opažajo - posebno ob sobotah in nedeljah - da se iz jeklarne vali gost prah, ki onesnažuje okolico.

Še posebej je moteče tedaj, kadar je v jeseniški dolini, kjer sicer stalno piha veter, mirno in brez vetra. Gost dim se vali naravnost proti vasi Koroška Bela. V torek, 13. junija, je vaščanom prekipelo, zato so poklicali inšpektorja in zahtevali meritve.

Tehnični direktor jeklarne **inž. Branko Omejc** nam je povedal: **"Odpraševalno napravo redno vzdržujemo, vendar včasih res prihaja do večjega izpusta prašnih delcev. V začetku tedna smo imeli okvaro na motorju v odpraševalni odpravi, zato je bila emisija prahu v ozračje večja. Zaradi cenejše električne energije obratujemo s polno močjo predvsem ob koncu tedna in ponoči. Ob koncu tedna so zato ob morebitnih okvarah pojavi več prahu. Napako smo seveda odpravili, koliko je v resnici prahu nad dovoljeno mejo, pa bodo pokazale meritve, ki jih prav te dni opravljamo. Morda so bile pritožbe celo neupravičene, kar bodo pokazale nadaljnje raziskave."** • **D.S.**

Meter po meter v Selški dolini - Lani začeta dela na postopni prenovi ceste v Selški dolini se letos nadaljujejo. Prenova ceste z odvodnjavanjem poteka domala po trasi sedanje ceste. S sprejetjem državnega proračuna pa naj bi v drugi polovici leta potekala tudi na nekaterih novih odsekih. - A. Ž.

Poskus umora v Tržiču

Mati dveh otrok v bolnišnici, o storilcu zaenkrat še nič novega

Poskus umora razburil tržiški konec, med ljudmi pa se širi mnogo govoric o podrobnostih in morebitnem storilcu(ki).

Ponedeljkov večer bi bil za osemindvajsetletno B. N. lahko usoden. Okrog 23.20 jo je zaenkrat še neznani storilec v njenem stanovanju z ostrim predmetom močno ranil. B.N. se je z zadnjimi močmi zvlekla nekaj metrov do sosednjega stanovanja, kjer so poklicali pomoč. Klicu je sledila takojšnja policijska in zdravstvena intervencija. Hudo ranjeno B.N. so odpeljali najprej v Bolnišnico Jesenice, nato pa v ljubljanski Klinični center, kjer je ostala na zdravljenju, trenutno pa naj bi po podatkih, ki smo jih dobili na tržiški policijski postaji ne bila več v smrtni nevarnosti. Policisti so zavarovali sledi, kraj zločina pa so si ogledali dežurni kriminalisti, državni tožilec in preiskovalni sodnik.

Nasilje prihaja tudi v Tržič

Kaj več od predstavljenega na Kriminalistični upravi v Kranju zaradi odsotnosti načelnika Bojana Sladiča ter interesa preiskave nismo uspeli izvedeti. O tragediji so pričali le še krvavi madeži na vratih ter premnoge govorice med ljudmi na bolj ali manj trdnih osnovah. Komandir policijske postaje v Tržiču Marjan Anzeljc je za naš časopis povedal, da je bila intervencija tržiških policistov hitra in strokovna. Dežurna patrulja je na kraj dejanja prispela takoj po klicu, sledila pa sta ji še ena patrulja ter reševalno vozilo z zdravnikom dr. Martinčičem.

Po besedah dr. Martinčiča je žrtev ležala na pragu. Imela je ogromno rano na vratu in delno prizadete dihalne poti. Poškodovanka je bila pri zavesti, vendar oslabljena in ni mogla govoriti, najverjetneje zaradi poškodb dihalnih poti. Dr. Martinčič je presodil, da je potreben takojšen prevoz v bolnišnico, z najhitrejšim rešilnim avtomobilom so jo prepeljali v Bolnišnico Jesenice, med vožnjo pa ji je ves čas kontroliral njen tlak in srčni utrip, poškodovanka pa je dobivala avtotransfuzijo. Na Jesenicah je že čakala kirurška ekipa, ki je takoj ob prihodu začela z oskrbo. Po najnujnejši oskrbi so kasneje po mnenju dr. Martinčiča poškodovanko odpeljali v ljubljanski Klinični center zaradi nujnosti otorinolaringološkega posega, ki ga na Jesenicah niso mogli opraviti.

Ob zločinu pa so se v Tržicu razširile premnoge govorice. Tako denimo naj bi poskus umora zagrešila žrtvina sorodnica zaradi ljubezenskih težav. Kaj je pravzaprav botrovalo tržiškemu zločinu in kdo ter s kakšnim orožjem ga je storil, bo pokazala preiskava, žrtvi pa tudi mi želimo čimprejšnje okrevanje. • **Uroš Špehar**

Slovenci na vojaškem pohodu v Avstriji

Kranj, 16. junija - Jutri, 17. junija 1995, bo v Rožni dolini na avstrijskem Koroškem že 10. vojaški pohod pod imenom Rosenthal Marsch. Tokrat se ga bodo že drugič udeležili tudi predstavniki Slovenske vojske, ki se bodo pridružili Avstrijcem, Italijanom in Madžarom.

Letos je v slovenski ekipi poleg 23 častnikov tudi 10 vojakov, ki bodo preizkusili svojo telesno pripravljenost na 48 kilometrov dolgem pohodu. Iz Kranja se bodo odpeljali že ob 3. uri zjutraj, da bodo ob 6. uri pripravljeni za start. Po končanem pohodu bodo opravili še streljanje z malokalibrsko puško.

Ker ne gre za tekmovanje, ampak zgolj za športno druženje pripadnikov različnih vojsk, bodo vsi udeleženci tudi na jubilejni prireditvi prejeli spominska priznanja. • **S. Saje**

1. ODPRTO PRVENSTVO GORENJSKE V ELEKTRONSKEM PIKADU - LOEWEN

sobota, 17. 6., prijave do 9. ure hotel Bor Preddvor

Bogat nagradni sklad, informacije o pikadu kot športu, kvalifikacije za državno prvenstvo

ŽIVILA

Sponzorji: HRIBAR & OTROCI

RADIO KRANJ 97.3 FM STEREO

MERKUR TELE-TV

GORENJSKI GLAS - z nami nikoli mimo

POŠTA SLOVENIJE VAM SVETUJE

čestitko ali sožalje z LX telegramom lahko oddate

☎ na telefonski številki 96

oziroma na najbližji pošti

PETROL

Trgovina Ljubljana - TOE Kranj

UGODEN NAKUP KURILNEGA OLJA ZA GOSPODINJSTVO

- cena s popustom 33,60 SIT/lit
- na 4 - 6 obrokov brez obresti
- ob gotovinskem plačilu nad 1000 lit je cena 33,10 SIT/lit
- in brezplačnim prevozom za naročilo nad 1000 litrov

Vsi kupci pa ob nakupu nad 3000 lit KOEL dobijo PRAKTIČNO DARILO

NAROČILA SPREJEMAMO:

V SKLADIŠČU MEDVODE, tel. 061/611-340, 611-341
na bencinskem servisu RADOVLJICA, tel. 715-242

PETROL

Slovenska naftna družba

JAKA POKORA

RADIO KRANJ 97.3 FM STEREO

VRTILJAK Z ROMANO V ŽIVO

jutri, sobota, 17. junija, ob 10. uri za HOTELOM CREINA v Kranju.

RADIO KRANJ 97.3 FM STEREO