8554 60100200
OSREDNJA KNJIŽNICA
P.P.126
66001 KOPER

PRIMORSKI DNEVNIK

Poštnina plačana v gotovini Abb. postale I grupo
Cena 200 lir
Leto XXXIII. Št. 218 (9826)
TRST, torek, 20. septembra 1977

PRIMORSKI DNEVNIK je začel izhajati v Trstu 13. maja 1945, njegov predhodnik PARTIZANSKI DNEVNIK pa 26. novembra 1943 v vasi Zakriž nad Cerknim, razmnožen na ciklostil. Od 5. do 17. septembra 1944 se je tiskal v tiskarni «Doberdob» v Govcu pri Gorenji Trebuši, od 18. septembra 1944 do 1. maja 1945 v tiskarni «Slovenija» pod Vojskim pri Idriji, do 8. maja 1945 pa v osvobojenem Trstu, kjer je izšla zadnja številka. Bil je edini tiskani partizanski DNEVNIK v zasužnjeni Evropi.

V novo šolsko leto z nerešenimi problemi

Danes, 20. septembra, se začne novo šolsko leto 1977-78, to je deset dni prej kot dosedaj, napovedujejo pa, da se bo naslednje šolsko leto začelo že 15. septembra, tako da bi skupno z odpravo nekaterih praznikov pridobili več dni pouka in šli tudi v tem pogledu vštric z drugimi evropskimi državami. To je vsekakor dobra in koristna zamisel, toda vse kaže, da se pristojni organi in oblasti niso primerno pripravili in bo zaradi tega marsikaj narobe, zlasti glede porazdelitve razredov, namestitve učnega osebja, prostorov, itd. K temu je treba še dodati rešitev vprašanja otroških vrtcev, ki jih je upravljala bivša ustanova ONAIRC, ustanovitev in delovanje šolskih okrajev itd. Vsak začetek je sicer težaven, ovire in težave pa se premagajo z dobro voljo in jasnimi načrti. Če tega ni, zaidemo v začarani krog, v slepo ulico, iz težave v težavo. Dobre politične volje na najvišjih in najbolj odgovornih mestih pa je bore malo, kljub lepim besedam in obljubam.

Ta žalostna ugotovitev velja nasploh, za našo narodnostno skupnost pa še bolj. Zato se naša šola v skupnih težavah italijanskega šolstva znajde še na slabšem, kjer ima še svoje — nerešene — specifične probleme in težave. Tako smo v škripcih zaradi pomanjkanja usposobljenega profesorskega kadra na srednjih in višjih šolah in pomanjkanja učbenikov, nekatere šole, kot n.pr. trgovski tehnični zavod so v stiski s prostori, še vedno moramo čakati na priznanje jugoslovanskih diplom itd.

Še posebej pa moramo ob začetku novega šolskega leta opozoriti na veliko krivico, ki nam je bila storjena, ko je deželni svet na svoji seji 12. julija t.l. z večino glasov (KD, PRI in delno PSDI) zavrnil zahtevo vse narodnostne skupnosti, ki so jo na omenjeni seji tolmačili in podprli svetovalci KPI, PSI, SSk, PLI in socialdemokrat Lucio Lonza, po ustanovitvi slovenskega šolskega okraja. Vsi, razen fašistov, so sicer priznali našo pravico po avtonomiji slovenskega šolstva in ustanovitvi šolskega okraja ter ustreznega deželnega organa, sedanja večina, ki vodi deželno upravo, pa si je, kot Pilat, umila roke in z dozdevnimi juridičnimi pretvezami prepustila vso zadevo Rimu. Iz vseh dosedanjih izkušenj pa dobro vemo, kaj to pomeni. Deželni odbor se je obvezal in odbornik Mizzau je to izrecno poudaril, da se bo deželna uprava zavzela v Rimu za priznanje avtonomije slovenskega šolstva in za ustanovitev slovenskega šolskega okraja. Toda od tedaj — vse tiho je bilo. Mi pa ne bomo, in ne smemo biti tiho. Sindikat slovenske šole, odbor za šolstvo pri SKGZ in nekateri šolski odbori so že napovedali, da bomo bojkotirali volitve v šolske okraje, če ne bo prej ustanovljen slovenski šolski okraj in zagotovljena avtonomija slovenskega šolstva v Italiji.

Zdaj, ko se začenja novo šolsko leto in ko bo prišla spet na dnevni red reforma višjih srednjih šol, se mora med vso našo javnostjo začeti širša in temeljita razprava o naši šoli. O tem naj razpravljajo naše — kulturno-prosvetne organizacije, ustanove, društva, pa tudi občinski sveti in gorska skupnost ter stranke, v katerih so včlanjeni Slovenci.

Spet moramo glasno in odločno zahtevati, kar nam pritiče po ustavi in podpisanih pogodbah, ker smo si te pravice pridobili v boju proti fašizmu in nacizmu, ker je naša šola spet zrasla po fašističnem terorju že med osvobodilno borbo in nam ni bila milostno podarjena od nikogar. Tudi zaradi tega poudarjamo in tudi bomo vztrajno ponavljali, da imajo pravico do učenja v svojem materinem jeziku vsi pripadniki naše narodnostne skupnosti, pa naj žive na Tržaškem in Goriškem ali v Beneški Sloveniji in Kanalski dolini. Zato kljub vsem težavam ter pomanjkljivostim zaupamo ter verujemo v našo šolo, obenem pa želimo, da bi napredovala in da bi se izboljšala, da bi se vedno bolj vživela v našo stvarnost, da bi bila kos nalogam v sedanji družbi, da bi jo tako naša mladina zares vzljubila in da bi bili naši šolniki vedno bolj navezani nanjo.

ALBIN BUBNIČ

NEDELJSKI ANDREOTTIJEV SKLEP OBRAVNAVA SEDAJ POSLANSKA ZBORNICA

Za levičarske stranke ni povsem zadovoljiva «zamenjava» med Lattanziom in Ruffinijem

Poslanci DP predložili resolucijo s pozivom ministru Lattanziu, naj izstopi iz vlade - Negodovanja tudi v demokrščanskih vrstah

RIM — Lattanzio torej ni več obrambni minister. Dolgo pričakovanje med polemikami je namreč prekinilo kratko sporočilo, v nedeljo zvečer, da je Andreotti predložil predsedniku republike Leoneju zamenjavo med Lattanziom in Ruffinijem, ki je vodil ministrstvo za prevoze in, po smrti ministra Fabbrija, tudi ministrstvo za trgovinsko mornarico.

Sporočilu je včeraj sledil sestanek načelnikov poslanskih skupin in takojšen začetek razprave v Montecitoriu. Prvi dan razprave so spregovorili tajnik MSI Almirante, poslanka DP Luciana Castellina in radikalec Mellini. Castellina je v imenu svoje skupine predložila resolucijo, v kateri poziva Lattanzia, naj izstopi iz vlade. Poudarila je, da bo parlament moral glasovati o tej resoluciji. Zdi se pa, da je ta rešitev, ki nikomur ni bila všeč, edini možen kompromis. Komunisti, socialisti, republikanci, socialdemokrati in liberalci so kritizirali Andreottijev sklep, ki je zadevo rešil na svojstven način, in sicer tako, da ni povsem popustil levici, ki je zahtevala odstranitev obrambnega ministra, pa tudi demokristjanom ne, ki bi radi ohranili nespremenjeno sestavo ministrskega sveta.

Malo pred sporočilom o zamenjavi ministrskih stolčkov se je predstavnik KD srečal s članom tajništva KPI Chiaromontejem. Pred tem se je pogovarjal s Craxijem, Longom (PSDI), Biasinijem in Zanonejem. V nedeljo opoldne je Galloni šel v palačo Chigi, kjer so ga čakali Piccoli, Evangelisti in Andreotti. Naglo so se dogovorili, nato pa pripustili v sobo Lattanzia in mu sporočili, kakšna usoda ga čaka. Pri tem pa je bilo očitno, da je Andreotti hotel ohraniti «pritisk v odnosih med strankami» v bistvu nespremenjen.

Načelnik KPI Natta je sintetiziral pomen Andreottijevega sklepa s spoznanjem, da je predsednik vlade nekako zadostil zahtevi levice, ki je menila, da Lattanzio ne sme ostati obrambni minister, vendar je na mučen način ohranil ravnotežje med demokrščanskimi strujami znotraj vlade, kar dokazuje, da je vlada še vedno v «kletki zastarelega pojmovanja delitve oblasti, ki bi jo bilo treba čimprej premostiti».

Ostrejše so bile reakcije drugih, manjših strank, ki so verjetno upale na vladno krizo in torej večje spremembe. «To je komedija,» je vzkliknil socialdemokrat Preti. «To je višek groteske,» je dodal radikalec Mellini, ki je v isti sapi zahteval odstop zunanjega ministra Forlanija, ki je svoj čas, kot obrambni minister prejšnjih vlad dopustil premestitev Kapplerja iz jetnišnice Gaeta v bolnišnico «Celio».

«To, da so Lattanziu nudili kar dva stolčka je kratkomalo gnusno», je izjavil liberalec Biondi. Pa tudi v demokrščanskih vrstah ni šlo vse kot po olju. Costamagna je na primer dejal, da Andreottijeve zvijače ne morejo prikriti resnice, da vlada ostaja pri življenju, ker tako hočejo komunisti.

Realistično pa je bil najbolj zaskrbljen predsednik komisije za prevoze v poslanski zbornici, komunist Libertini, ki je v komisiji že preučil cel kup važnih ukrepov za reformo železnic, «Finmare», letališč in podobno. «Kaj naj sedaj delamo z Lattanziom», je dejal svojim sodelavcem in izrazil upanje, da ga novi minister ne bo zaviral.

Končno še ocena neposredno prizadetega. Lattanzio je v kratki izjavi časnikarjem dejal, da je «sprejel zamenjavo ministrstva, da bi ne metal polen pod noge vladi». Je pa tudi dodal, da je prepričan v pozitivne rezultate svojega dela v obrambnem ministrstvu, «če izvzamemo manjše incidente» (misli na Kapplerjev beg) «ki pa ne zadevajo moje odgovornosti».

CANDIDA CURZI

«Dvojni minister» Vito Lattanzio

Danes seja vlade

RIM — Vlada bo na svoji današnji poldanski seji proučila nekaj pomembnejših vprašanj. Med drugim bo na dnevnem redu predlog, po katerem naj bi državljani sami krili del stroškov za zdravila. Prispevek naj bi znašal 20 od sto vsote za zdravila do 4.000 lir, za tista, ki stanejo več, pa naj bi določili stalen prispevek 600 lir.

Minister za zunanje zadeve Forlani bo predlagal ustanovitev italijanske delegacije za demarkacijo meje med Italijo in Jugoslavijo, kot izhaja iz osimskih sporazumov.

Druga zanimiva točka dnevnega reda je predlog, ki predvideva, da bi lažje prekrške kaznovali z upravnimi kaznimi, se pravi z globo ali denarno kaznijo, da bi razbremenili sodstvo, ki se mora sedaj ukvarjati z ogromnim številom skoraj nepomembnih prekrškov.

Na svoji današnji seji bi vlada morala uresničiti pomemben korak naprej izvajanju programa, o katerem se je domenila z drugimi strankami, ki jo posredno podpirajo. Naddaljnji korak naprej bo najbrž storila na prihodnji seji, 29. septembra, pred katero bo na vrsti pripravljalni medministrski sestanek, ki bo posvečen proračunu za leto 1978.

Nemški minister za delo na obisku v Jugoslaviji

BEOGRAD — Zahodnonemški minister za delo Herbert Ehremberg je včeraj prispel na obisk v Beograd. S predsednikom zveznega komiteja za delo in zaposlovanje Svetozarjem Pepovskim se bo pogovarjal predvsem o položaju in pravicah jugoslovanskih delavcev v Zvezni republiki Nemčiji ter o ukrepih za reševanje njihovih življenjskih in delovnih problemov. Kot je predvideno, bosta Ehremberga sprejela tudi predsednik zveznega izvršnega sveta Veselin Djuranovic in predsednik jugoslovanskih sindikatov Mika Špiljak.

V NOČI OD NEDELJE NA PONEDELJEK V TURINU

Zločinski atentat na urednika komunističnega glasila «Unità»

Teroristi so ranili Leoneja Nina Ferrera v noge - Odgovornost za napad na časnikarja in za atentat na sedež lista «La Stampa» si lasti organizacija «azione rivoluzionaria» - Odločna obsodba vseh demokratičnih sil

TURIN — Teroristi skupine «azione rivoluzionaria», ki si lastijo tudi očetovstvo nad nedeljskim atentatom na sedež lista «La Stampa», so včeraj ponoči napadli in hudo ranili časnikarja turinskega uredništva lista «l'Unità» Leoneja Nina Ferrera. Novinarja, ki so mu krogle zlomile obe stegnenici, so sprejeli na zdravljenje v turinsko bolnišnico s pridržano prognozo, pa čeprav njegovo življenje ni v nevarnosti.

Leone Nino Ferrero je padel v zasedo, ki so mu jo zločinci pripravili pred njegovim domom v Ul. San Secondo. Ko se je okrog 2. ure ponoči vrnil iz službe in je parkiral avtomobil, sta se približala vozilu neznanca, ki sta sunkoma odprla vrata in ga vprašala, ali je on «Ferrero, urednik l'Unità». Na pritrdilni odgovor sta hipoma izvlekla iz žepov samokresa in ustrelila petkrat zaporedoma. Takoj nato sta pobegnila s fiatom 128 rdeče barve, istim vozilom, s katerim naj bi v nedeljo ponoči pobegnili teroristi, ki so pripravili atentatat na sedež časnika «La Stampa».

Po pričevanju Ferrera, kateremu so priskočili na pomoč agenti prometne policije, naj bi bila oba terorista stara okrog 28 let. Eden je bil bolj čokat, z dolgo, vender negovano brado, drugi, pa je bil visok in suhljat. Opis zločincev sovpada z opisom neznancev, ki so ju 5. avgusta nekateri očividci opazili v Ul. Capua, kjer je bomba eksplozija ubila mlada terorista Aldo Orlando Marin Pinones in Attilio Di Napoli. Takoj po eksploziji (preiskovalci niso še ugotovili, če sta jo pomotoma povzročila terorista, ali pa je šlo za nameren umor), naj bi se neznanca hitro odstranila peš.

Odgovornost za podli atentat je, kot rečeno, prevzela organizacija «azione rivoluzionaria», z dolgim letakom, ki so ga poslali uredništvu časopisne agencije ANSA. Po pričevanju urednikov agencije naj bi neznanec, ki je napovedal letak, govoril s čudnim naglasom, poleg tega pa naj bi dokazal, da ne pozna dobro piemontskega glavnega mesta. V letaku, ki je napisan z običajno visoko donečo, vendar prazno frazeologijo, teroristi povezujejo atentata na sedež «La Stampa» in na Ferrera s spodletelim atentatom, v katerem sta izgubila življenje Aldo Marin Pinones in Attilio Di Napoli.

Aldo Martin Pinones in Attilio Di Napoli, ki ju teroristi izrecno omenjajo v svojem letaku, sta izgubila življenje 5. avgusta ponoči v Ul. Capua, ko je iz še neznanih razlogov eksplodiral peklenski stroj, s katerim naj bi, kot so pojasnili danes teroristi, pripravila atentat na sedež lista «La Stampa». Čeprav naj bi se udeležila številnih terorističnih akcij, nista bila znana policiji kot prevratnika. Po njuni smrti so preiskovalci našli nedaleč od kraja eksplozije skrivališče, v katerem sta hranila znatno količino razstreliva in propagandnega gradiva. Odgovornost za spodleteli atentat ni tedaj prevzela nobena organizacija, oglasil pa se je neznanec, ki je trdil, da govori v imenu rdečih brigad in oboroženih proletarskih oddelkov NAP, in je pojasnil, da naj bi bila Martin Pinones ter Di Napoli usmrčena, ker naj bi bila provokatorja in v službi policije. Tudi včeraj, malo potem ko je agencija ANSA posredovala sporočilo samozvane skupine «azione rivoluzionaria», se je oglasil v odgovor «koordinacijski odbor bojujočih se skupin», ki naj bi združeval organizacije «BR, NAP, prima linea, squadre proletarie territoriali in senza tregua per il comunismo». Kratko poročilo «odbora», ki se vsekakor prvič oglaša, trdi, da «azione rivoluzionaria» kot organizacija sploh ne obstaja. Slo naj bi za skupino provokatorjev v službi notranjega ministrstva in obveščevalne službe SID.

Reakcija demokratičnih sil na podla atentata je bila takojšnja in odločna. Najbrž ni naključje — poudarjajo v Turinu — da so se teroristi odločili za atentata nekaj dni pred začetkom procesa proti rdečim brigadistom v Turinu in skorajda na predvečer shoda «avtonomistov» v Bologni, ki naj bi izzvenel v protidemokratičnem in protikomunističnem duhu. Najbolj zanimivo pa je dejstvo, da so tokrat odločno obsodile podla izpada tudi skupine, kot na primer «Lotta continua», ki so doslej imele avtonomiste, brigadiste, lapiste in druge samo za «tovariše, ki so ubrali zgrešeno pot». Sedaj pa poudarjajo, da gre za provokatorje, ki s terorističnimi dejanji zavirajo boj vseh naprednih sil.

Nedeljski atentat na sedež «La Stampa» in ponedeljkov napad na Ferrera sta le zadnja člena v krvavi verigi terorističnih izpadov v Piemontu in zlasti v Turinu, kjer je bilo letos 58 napadov na avtomobile, šole, sedeže strank in sindikatov, 25 napadov na ljudi (zahtevali so 4 smrtne žrtve) in 11 drugih dogodkov povezanih s političnim kriminalom. (vt)

Časnikar Nino Ferreri, ki so ga včeraj napadli in hudo ranili pripadniki terористične skupine «azione rivoluzionaria», v bolnišnici. Ob njem žena. (Telefoto ANSA)

PO POVRATKU PODPREDSEDNIKA ZIS IZ RIMA

Za okrepitev sodelovanja med SFRJ, Italijo in EGS

Ratifikacija osimskih sporazumov odpira možnost kakovostnejšega gospodarskega sodelovanja

(Od našega dopisnika)

BEOGRAD — Podpredsednik zveznega izvršnega sveta dr. Berislav Šefer, ki se je v soboto pozno zvečer vrnil z delovnega obiska v Italiji, je po vrnitvi dal tole izjavo:

«Osnovna vprašanja, o katerih smo se pogovarjali, so se nanašala na področje dvostranskega ekonomskega sodelovanja in na probleme, ki so povezani z odnosi z Evropsko gospodarsko skupnostjo. V pogovorih smo prišli do skupne ocene in skupnega sklepa, da je naše dvostransko ekonomsko sodelovanje zelo razvito, na visoki stopnji, in da so zdaj, po ratifikaciji osimskih sporazumov in z njihovim uresničevanjem odprte nove kakovostne možnosti za nadaljnje razširjanje našega ekonomskega sodelovanja. Dogovorili smo se, da z obeh strani sprožimo ustrezne pobude za uresničitev tega sodelovanja, ki bo v skladu s povečanimi možnostmi obeh jugoslovanskega in italijanskega gospodarstva. O vsem tem bo podrobno in konkretno govor na skorajšnjem sestanku mešanega komiteja, ki bo v Beogradu.»

«Moram povedati — je nadaljeval Šefer — da smo našim odnosom z Evropsko gospodarsko skupnostjo namenili veliko pozornost. Ugotovili smo in se strinjali, da je obstoječi sporazum Jugoslavije in EGS presežen in da omejuje sodelovanje jugoslovanskega gospodarstva s posameznimi državami članicami te skupnosti. Popolnoma enotni smo bili glede tega, da mora biti novi sporazum z EGS, o čemer morajo v kratkem steči tudi konkretna pogajanja, širok sporazum ki bo izhajal iz skupne izjave, podpisane med Jugoslavijo ni EGS lani. Predstavnike italijanske vlade smo seznanili s temeljnimi sestavinami, s katerimi naj bi novi sporazum po našem mnenju uredil položaj Jugoslavije v odnosu do EGS. Naleteli smo na popolno razumevanje in se strinjali, da stabilen in mnogo boljši položaj v odnosu do EGS ni samo jugoslovanski interes, temveč tudi interes EGS in posebno italijanskega gospodarstva, ki bi s tem dobilo nove možnosti za sodelovanje.»

Ob koncu izjave je Berisiav Šefer podčrtal, da je bil njegov obisk zelo vsebinski, zelo deloven in da je bilo vzdušje izjemno prijateljsko, kakor to tudi ustreza stopnji odnosov z Italijo. Šefer je izrekel tudi prepričanje, da bo njegov obisk prispeval k nadaljnjemu napredku dvostranskega sodelovanja in odnosov v celoti.

VLADO BARABAŠ

Oskrunjen spomenik talcev na Opčinah

V noči od petka na soboto, takrat ko so fašistični vandali razbili spomenik bazoviških žrtev, se je ista ali pa druga tolpa, spravila tudi nad spomenik 71 talcev pri openskem strelišču. Naš posnetek kaže kamnite vaze z imeni nekaterih žrtev, ki so jih vandali vrgli s podstavkov, nekatere pa razbili in zmetali v bližnje grmovje. Podrobnejše poročilo objavljamo na tržaški strani

PRIPRAVLJALNI ODBOR IZ BAZOVICE IN Z OPČIN, VZPI - ANPI IN ODBOR ZA PROSLAVO BAZOVIŠKIH ŽRTEV

pozivajo vso demokratično javnost in vse stranke ter organizacije, ki se sklicujejo na svetle ideale osvobodilnega boja, da se udeležijo

MNOŽIČNEGA ZBOROVANJA

pred oskrunjenim spomenikom bazoviških žrtev v soboto, 24. t.m., ob 15. uri

IZ GOVORA PREDSEDNIKA CK ZKS FRANCETA POPITA V ANHOVEM

Manjšine dosledno zaščititi pred vsakovrstno asimilacijo

Zato je treba dosledno uresničevati in spoštovati pravice na temelju zakonov, ki so že v veljavi ali tistih, ki jih bo treba še sprejeti

ANHOVO — Ob prisotnosti visokih predstavnikov slovenskega političnega in gospodarskega življenja je v soboto začela uradno obratovati nova orjaška cementarna v Anhovem. Slavnostni govornik je bil predsednik CK ZKS France Popit, ki se je v prvem delu svojega govora zadržal pri pomenu in uspehih združevanja dela in sredstev na osnovi novih odnosov, ki izhajajo iz ustave in zakona o združenem delu, v drugem delu pa se je posebej zadržal pri ogromnih razvojnih uspehih Primorske v tridesetih letih po priključitvi Sloveniji in Jugoslaviji ter tudi pri novih odnosih med Jugoslavijo in Italijo ob odprti meji. Dejal je:

«Letos se izteka 30 let od priključitve Primorske Sloveniji in Jugoslaviji. Boj primorskega ljudstva proti fašističnemu nasilju, ki je poskušal na najbolj grob način raznarediti in uničiti Slovence v Italiji, je dobil svoje mesto tudi v programu Osvobodilne fronte leta 1941 Kočevski zbor odposlancev in II. zasedanje AVNOJ sta ta program potrdila in tudi formalno vključila partizanski boj Primorcev v narodnoosvobodilno borbo Jugoslavije. Združitev z matičnim narodom po zmagi nad fašizmom je po tridesetih letih življenja in dela v socialistični Jugoslaviji razvila vso sposobnost in moč primorskega ljudstva. Čez noč je zrasla Nova Gorica in postala močno gospodarsko in trgovsko središče severne Primorske. Pozidali smo slovensko obalo s številnimi turističnimi in industrijskimi objekti, imamo svoje ladjevje, s katerim se tudi Slovenci uvrščamo med pomorske narode, in še in še bi lahko naštevali uspehe naše skupne graditve, ki dobiva vse večji razmah.»

«Med velike pridobitve zunanje politike Jugoslavije sodi tudi odprta meja s sosednjo Italijo, ki je danes med najbolj odprtimi mejami v Evropi in je vzor sodelovanja med narodi z različnimi družbenimi sistemi. Čez 60 milijonov prehodov v maloobmejnem prometu priča razsežnosti političnega in ekonomskega sožitja med dvema narodoma, ki daje tej odprtosti resnični pečat jutrišnjemu pojmovanju meja, ko meje ne bodo več ločnice med narodi, ampak črte miru in sodelovanja. Takšno Evropo naj bi pomagali ustvarjati tudi helsinški sporazumi, ki jih naše ljudstvo najgloblje razume. Zaradi želje po sožitju med narodi je prišlo do sklenitve osimskega sporazuma med Italijo in Jugoslavijo, ki je eden izmed prvih korakov v uresničevanju helsinških sklepov in neposreden prispevek beograjski konferenci.»

«Z osimskimi sporazumi, sklenjenimi v ozračju medsebojnega razumevanja in upoštevanja obolestranskih koristi, se nam vsem in posebej primorskemu ljudstvu odpirajo nove možnosti, da razširimo medsebojno sodelovanje na vseh področjih in rešimo probleme, ki so v preteklosti pogosto kalili odnose med državama.»

«V tem delu Evrope je konec veselja reakcionarnih sil, ki si prizadevajo povsod po svetu, da bi odnose med narodi ohladili in razdirali. Da je to tako, nas prepričujejo tudi dogodki v Avstriji, ki nas vse bolj skrbijo, saj postaja avstrijska politika vse večja zavora dobrososedskim odnosom na sploh. V Italiji zmagujejo demokratične sile, v Avstriji pa se vlada vse bolj uklanja nacionalno - šovinističnim in neonacističnim pritiskom.»

«Mi imamo danes močno razvite stike z napredniki in demokratičnimi gibanji vsega sveta, to se je tudi potrdilo ob obisku tovariša Tita v Sovjetski zvezi, DLR Koreji in LR Kitajski. Te stike razvijamo po načelih medsebojnega spoštovanja, neodvisnosti, enakopravnosti in nevmešavanja v notranje zadeve drugih. Zveza komunistov Jugoslavije, ki je ta načela oblikovala in jih vnesla v vse oblike našega mednarodnega sodelovanja, pa v svojih stikih v mednarodnem delavskem gibanju še posebej zagovarja odgovornost vsakega revolucionarnega gibanja pred lastnim delavskim razredom in ljudstvom.»

«Na takšnih načelih temelji tudi sodelovanje med ZK Jugoslavije in KP Italije.»

«Še v večem je jugoslovansko-italijansko sodelovanje lahko za zgled drugim državam in narodom: to je odnos do narodnostnih manjšin, ki ob tej meji postaja vse pomembnejša vez med narodoma. Obe manjšini, italijanski pri nas in slovenska v Italiji, krepita to vez s svojimi konstruktivnimi prizadevanji tako v odnosu do večinskega kot do matičnih narodov, zato je tudi njuna zasluga, da smo se v Osimu lahko sperazumeli. Da bo tako tudi vnaprej, je treba dosledno omogočati narodnostnim skupnostim vsestranski razvoj ob doslednem spoštovanju in uresničevanju pravic na temelju zakonov, ki so že v veljavi, ali tistih, ki jih bo treba sprejeti, da bo manjšina zaščitena pred vsakovrstno asimilacijo in deležna vseh dobrin, ki ji kot manjšini sodijo.»

Francoski «levi vrh» se sestane v sredo

PARIZ — Delegacije treh francoskih levičarskih strank se bodo ponovno sestale v sredo. Takšen je bil včerajšnji razplet v notranjih odnosih levičarske koalicije, ki bi s pogajanji za prenovitev skupnega političnega programa morali nadaljevati že včeraj.

Preložitev na sredo je predlagal tajnik socialistične stranke Mitterrand, da bi omogočil strankinemu vodstvu razpravo o dosedanjem poteku razgovorov, še zlasti pa o socialističnih pogojih za dosego sporazuma. Predlog je osvojil tajnik komunistične partije Marchais, ki je že prej poudaril, da so možnosti, po ponovni pripravljenosti radikalcev na pogajanje, na uspešen zaključek «levega vrha» spet stvarnost.

Tajnik KPF je med včerajšnjo tiskovno konferenco poudaril, da «komunisti nameravajo popuščati toliko kolikor so to pripravljeni početi še ostali», vendar pa nikakor ne mislijo odstopati od načrta o podržavljanju podjetij, ki so ga stranke sprejele že leta 1972. Čeprav socialističnega predloga o samoodločanju delavcev, ko gre za prehod pod državno upravo podjetja, v katerem so zaposleni, ni izrecno omenil, je bilo iz Marchaisovih besed razbrati, da se mu komunisti ne bi odločno zoperstavili.

V ISTI NOČI KOT SPOMENIK PRI BAZOVICI

VANDALSKO OSKRUNJEN TUDI SPOMENIK ENAINSEDEMDESETIM TALCEM NA OPČINAH

Protest openskih organizacij, ki so se sinoči zbrale v Prosvetnem domu - Poziv k udeležbi na skupni sobotni protestni manifestaciji pri bazovskem spomeniku

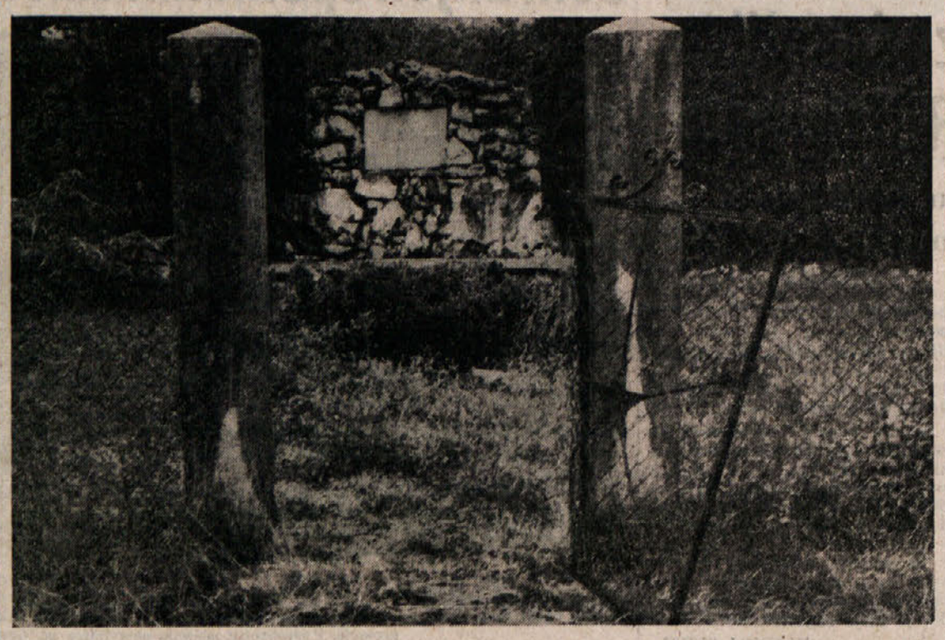

Prvemu valu ogorčenja zaradi oskrunitve spomenika bazoviškim junakom je kmalu sledil drugi. V nedeljo se je namreč najprej na Opčinah potem po vsem ozemlju razširila vest, da so «neznanci» oskrunili tudi spomenik 71 talcem na openskem strelišču. Očitno so tu delali v večji naglici, kajti ta spomenik ni tako poškodovan kot tisti na bazovski gmajni. Delno so namreč strgali vrata ograje, ki obkroža spomeniški prostor ter delno razbili in odvrgli v bližnje grmovje posode za cvetje z imeni padlih.

Po vsej verjetnosti so tudi ta umazani podvig opravili v noči od petka na soboto, ni pa mogoče reči, če gre za isto tolpo, ki je pustošila v Bazovici ali pa za drugo, ki je po dogovoru delala istočasno. Ljudje so oskrunjeni spomenik vsekakor opazili šele v nedeljo dopoldne ter takoj obvestili krajevne organizacije in karabinjerje. Slednji vodijo sedaj preiskavo na dveh frontah, kot so nam povedali, niso pa še prišli do nobenih zaključkov.

Kot so v soboto reagirale bazovske krajevne organizacije, tako so včeraj reagirale openske. Na sestanku v Prosvetnem domu so se zbrali predstavniki krajevnih sekcij VZPI - ANPI, KPI, PSI, SSk in ZŽI-UDI, prosvetnega društva Tabor, športnega društva Polet, Finžgarjevega doma in Združenja jusarskih upravičencev ter sklenili, da se pridružijo pobudi za sobotno protestno manifestacijo v Bazovici, obenem pa so bili mnenja, da se ponovno oživi dejavnost krajevnega protifašističnega odbora. Ob tem so sprejeli tudi naslednjo resolucijo:

«Predstavniki političnih, demokratičnih, kulturnih, športnih in gospodarskih organizacij z Opčin, zbrani na skupnem sestanku dne 19. 9. 1977 na sedežu prosvetnega društva Tabor, obsojajo z največjim ogorčenjem podlo in nezaslišano dejanje običajnih in dobro znanih fašističnih pobalinov, ki so v noči med 16. in 17. tega meseca spet izvedli vandalski napad na spomenik bazoviških junakov in na spomenik 71 talcev na Opčinah. Oskrunitev naših spomenikov ni izolirano dejanje, temveč spada v splošno strategijo krajevnih škvadristov, ki z raznimi napadi, atentati in drugimi zločinskimi dejanji skušajo ustvariti napetost in razdor, da bi s tem skalili mir in prijateljsko sožitje v teh naših krajih. Zahtevamo v imenu vseh protifašističnih sil in tudi v imenu vseh žrtev narodnoosvobodilne borbe od odgovornih oblasti, da končno ustrezno ukrepajo proti običajnim fašističnim krivcem; v tem trenutku vabimo vso demokratično javnost k največji enotnosti in budnosti ter v protifašističnem boju za okrepitev miru in demokracije v naših krajih.»

Podpisane organizacije vabijo vse prebivalstvo, da se pokloni spominu talcev s polaganjem cvetja v četrtek, 22. t.m. ob 15. uri. Obenem vabimo, da se vsi udeležijo manifestacije, ki bo v soboto, 24. t.m., v Bazovici.

V Bazovici se medtem nadaljujejo priprave na sobotni pohod. Včeraj se je ponovno sestal pripravljalni odbor ter razpravljal o organizacijskih problemih. Z vseh strani pa prihajajo pozivi, naj se shoda udeležijo vsi demokrati in antifašisti. Med drugimi je s tem v zvezi izdalo posebno resolucijo predsedstvo Slovenske prosvetne zveze, ki se je sinoči sestalo. SPZ namreč izraža ogorčenje in protest nad nezaslišanimi skrunitvami spomenikov, zahteva od pristojnih oblasti takojšnje ukrepe proti fašističnim podležem ter poziva vsa svoje društva naj okrepijo svojo budnost in naj se udeležijo sobotnega shoda.

Tržaška federacija PSI je poslala izjavo, v kateri je med drugim rečeno:

Ob ponovnih nezaslišanih političnih atentatih na spomenik štirim bazoviškim junakom, ki so žrtvovali svoja mlada življenja zaradi odpora proti komaj nastajajočemu fašizmu in na spomenik proti 71 talcem na Opčinah, spomenik, ki kaže na vseljudski odpor proti fašističnemu nasilju, tajništvo tržaške socialistične federacije izraža svoje ogorčenje in najodločnejšo obsodbo teh in takih podlih dejanj slepega nasilja in sovraštva S tem, da se zakrivajo s temo in z neurjem, se fašistični skrajneži in organizirane skupine sami dovolj jasno kvalificirajo pred zgodovino in pred vso demokratično javnostjo. Odgovorne oblasti morajo paziti, da dejanja norega nasilja in provokacije takoj preprečijo s tem, da čimprej odkrijejo in kaznujejo krivce, za katere je jasno, iz katerih krogov prihajajo. Politične oblasti in sile javne varnosti naj tako na praktičen način pokažejo svoj konstruktiven doprinos k izboljšanju mirnega sožitja ob meji med dvema sosednjima državama in dvema prijateljskima narodoma. Demokratične stranke in organizacije ter vse napredne sile pa se morajo kot vedno odločno upreti vsem ostankom fašističnega vandalizma, da se ne izneverijo spominu žrtev, katerim sta bila postavljena pravkar oskrunjena spomenika v Bazovici in na Opčinah.

Spet so se oglasili tudi komunistični predstavniki. Senatorka Jelka Gerbec in poslanec Cuffaro sta poslala notranjemu ministru in prefektu Molinariju brzojavko, v kateri ju pozivata naj sprejmeta varnostne ukrepe proti prevratniškim dejavnostim. Občinski svetovalci Rossetti, Monfalcon in Spetič pa so naslovili na župana pismeno vprašanje, v katerem izražajo zaskrbljenost nad naraščanjem fašističnega izzivanja. Obenem vprašujejo župana, ali namerava občinska uprava zavzeti s tem v zvezi ustrezna stališča in ukrepe.

Tudi udeleženci «Našega praznika», ki ga je v nedeljo priredila sekcija Slovenske skupnosti za Prosek - Kontovel so s posebno resolucijo izrazili ogorčenje nad fašistično oskrunitvijo spomenika talcem na Opčinah in ponovno oskrunitvijo spomenika junakom na bazovski gmajni, ki so padli kot prve žrtve fašizma v Italiji in v Evropi sploh ter pozvali odgovorne oblasti, da se zavzamejo za odkritje storilcev z enako vnemo kot za izsleditev tistih, ki so omogočili pobeg nacističnega morilca Kapplerja.

Danes ob 20. uri se bosta sestala na županstvu v Dolini protifašistični odbor in sekcija VZPI - ANPI za dolinsko občino ter razpravljala o zadnjih fašističnih izgredih.

Danes predavanje na temo: «Inflacija in brezposelnost»

«Inflacija in brezposelnost — pereča problema našega časa» je naslov predavanja, ki ga bo imel prof. Libero Lenti danes ob 18. uri v konferenčni dvorani zavarovalnice «Generali», Ul. Trento 8. Znanega ekonomista so povabili predstavniki inštituta o zavarovalnem študiju, ki bodo tako nudili možnost meščanom, da se še globlje seznanijo s tema dvema aktualnima vprašanjima.

4.000 UDELEŽENCEV NA NEDELJSKEM ZASEDANJU V PSIHIATRIČNI BOLNIŠNICI

Soočenje z novo tržaško stvarnostjo na kongresu alternativne psihiatrije

Francoska ekstremistična skupina «Marge» kontestirala in fizično napadla Basaglio

Tretji kongres mednarodnega «Reseauja» alternativne psihiatrije se je končal prav tako kot je začel: s kontestacijo. V nedeljo je skupina francoskih avtonomistov uprizorila v dvorani psihiatrične bolnišnice demonstracijo, med katero so nekateri mladeniči tudi fizično napadli ravnatelja tržaške psihiatrične bolnišnice Franca Basaglio.

Kdo so ti kontestatorji? Gre za francosko skupino «Marge», katere pripadniki so na letakih, ki so jih delili v nedeljo, nedvomno pojasnili, kdo so in kakšni so njihovi nameni. «Skupina Marge je bila ustanovljena pred tremi leti v Parizu in danes šteje v vsej Franciji na desetine emarginiranih, blaženežev, lopovov, pocestnic, uživalcev mamil, žensk itd.» (kako sodijo zraven ženske ni povsem jasno). In še: «Naš politični program je: narediti iz emarginacije novo politično zavest.» Letak, ki so ga razdeljevali, vsebuje vrsto žalitev Basaglie in njegovih sodelavcev, ki naj bi bili ustvarili novo «mondeno družbo antipsihiatrije» ter ustanovili nove zapore, ki se jim zdi «delo».

Pred zaključkom plenarnega zasedanja, ko bi moral zadnji spregovoriti Basaglia, je skupina pripadnikov «Marge» prišla k odru. Basaglia jim je odstopil mikrofon in trije so spregovorili, ne da bi povedali kaj vsebinsko pomembnega. Zato so prireditelji kongresa sklenili, da kontestatorje ne pustijo več do besede. Ti so se uprli in vnel se je pravi boj za mikrofon. Med splošnim prerivanjem je bil Basaglia ranjen in razširile so se govorice, da so mu zlomili rebro, kar pa je psihiater odločno zanikal. Basaglia se je zatekel v ravnateljstvo bolnišnice, medtem pa so udeleženci izolirali provokatorje in v sprevodu po komprenzoriju psihiatrične bolnišnice pozvali Basaglio, naj se vrne v dvorano in naj zaključi kongres. Basaglia je tako zopet spregovoril in je ocenil provokacijo kot dogodek, ki ga moramo sprejeti, ker moramo v svojem vsakdanjem delu pokazati razumevanje za vse in spreminjati negativno v pozitivno» ter poudaril, da so «tukaj, prav tukaj, kjer je bil nekoč zapor, ki smo ga pravkar odprli, lahko vsi govorili.» Basaglia je še dodal: «Mi smo za dialog za vsako ceno. Ne zanima nas samo zdravje, zanima nas tudi življenje emarginiranih.»

Tako se je torej zaključil tretji kongres alternativne psihiatrije. Strokovnjaki so ga ocenili pozitivno, tako zaradi bogatega vsebinskega dela kot tudi zaradi dejstva, da se je kongres odvijal v komprenzoriju, kjer je bilo do pred kratkim «umobolnica», kraj emarginacije ne samo za bolne, ampak tudi za reveže, za starčke, za osamljene. V kapitalističnem sistemu velja načelo, da umsko bolni, ki razpolagajo s finančnimi sredstvi, preživijo nekaj mesecev v kaki zasebni kliniki z diagnozo živčne izčrpanosti in se nato vrnejo v družbo; kdor ne razpolaga s finančnimi sredstvi ali nima nikogar, ki bi mu lahko pomagal, mora v «umobolnico», kjer ostane, morda z manjšimi presledki, vse življenje. To kruto realnost so v Trstu spremenili in dejstvo, da se je 4.000 udeležencev kongresa iz 14 držav, tudi iz tistih, kjer je alternativna psihiatrija le upanje, soočilo s tržaško stvarnostjo, je morda največji uspeh 3. kongresa alternativne psihiatrije.

PRVI DEŽELNI STIKI S KOMISIJO ZA OSIMO

Srečanje s predsednikom italijanske delegacije

Predstavniki dežele prikazali prve študije o prosti industrijski coni na Krasu

Pred dnevi je bil na zunanjem ministrstvu v Rimu sestanek med predstavniki dežele Furlanije-Julijske krajine in prof. Cagliotijem predsednikom italijanske delegacije mešane italijansko-jugoslovanske komisije za izvajanje gospodarskega dela osimskega sporazuma.

Srečanja so se udeležili podpredsednik deželnega odbora in odbornik za industrijo in trgovino Stopper, deželni odbornik za načrtovanje Mauro in predsednik ustanove za tržaško industrijsko cono Antonini.

Prof. Cagliotiju so deželni predstavniki orisali dosedanje prve študije in predvsem raziskavo ustanove za tržaško industrijsko cono o ozemlju, kjer naj bi bila prosta industrijska cona in študijo zveze zbornic glede deželnega industrijskega položaja. Na sestanku so se domenili, da je treba dosedanje študije izpopolniti, upoštevajoč gospodarske zahteve in probleme okolja.

To prvo rimsko srečanje je bilo nadvse plodno, saj bo prišlo v prihodnjih dneh do sestanka med predsednikoma komisij, ki si bosta izmenjala informacije o pripravljalnih delih in načrtovala delovanje mešane komisije.

Deželno tajništvo KPI preučilo stanje na potresnem področju

V Trstu se je sestalo deželno tajništvo KPI, ki je preučilo stanje na potresnem področju po potresnih sunkih prejšnjih dni. Na sestanku so predstavniki KPI ugotovili, da je treba čimprej preveriti stanje montažnih hiš in nemudoma popraviti okvare. Poleg tega je treba vse nove objekte zgraditi po najsodobnejših protipotresnih metodah in pritisniti na deželo, da odstrani vse birokratske težave, ki preprečujejo takojšnje izvajanje zakona št. 30 in s tem omogočiti občinam, da poskrbijo za gradnjo novih hiš.

Deželno tajništvo KPI poziva tudi vse partijske organizacije, da tesno sodelujejo s prizadetim prebivalstvom in tako omogočijo postopno normalizacijo življenja na potresnem območju.

Sestanek o napravah za prečiščevanje ogljikovodikov

Sinoči so na deželnem odborništvu za industrijo in trgovino predstavili načrt družbe «Dromia» o napravi za prečiščevanje izrabljenih ogljikovodikov in onesnaženih voda. Na sestanku so bili prisotni predstavniki deželnih odborništev, štirih pokrajin, obalnih občin, pristaniških poveljstev tržaške pristaniške ustanove in drugih ustanov, ki jim je pri srcu ta problem. Za postavitev te naprave bi preuredili zapuščeno skladišče bencina na Dolgi kroni. Med drugim je bil namen seje soočiti ustanove s problemi nakazil in vodenja te prečiščevalne naprave.

● **Drevi ob 20. uri se** bo v Ul. Battisti 14 sestala rajonska konzulta za Novo mesto - Novo mitnico, ki bo razpravljala o zavodu Rittmeyer.

Brez sindikatov današnja seja odbora za cene

Tajništvo enotne pokrajinske sindikalne federacije CGIL-CISL-CGIL-UIL je poslalo tržaškemu vladnemu prefektu dr. Molinariju pismo, v katerem odreka sodelovanje na današnji seji pokrajinskega odbora za cene.

Ta odsotnost je upravičena, ker v tem organu ni zastopstva delavcev, ki bi lahko odločalo o tako važnih vprašanjih, kot so problemi cen blaga široke potrošnje in življenjske važnosti, katere glavni potrošniki so prav delavci s svojimi družinami. Glede današnje seje sindikati nasprotujejo vsaki podražitvi cene metana in mleka. Ti dve dobrini široke potrošnje sta doživeli že precejšnje podražitve v letu 1976 in bi bila sedanja podražitev nevzdržna.

Sindikati zahtevajo spoštovanje obvez med vlado in vsedržavno sindikalno federacijo o zaviranju naraščanja cen.

PDUP proti odložitvi občinskih volitev

Deželni aktiv PDUP je v preteklih dneh razpravljal o političnem položaju v naši deželi in o stanju v vsej državi ter v zvezi s tem negativno ocenil sporazum šestih strank o vladnem sestanku. Aktiv je tudi sklenil, da na prihodnjih tržaških občinskih volitvah predstavi listo z naslednjim geslom: «Opozicijski glas za novo komunistično politično silo proti širokim sporazumom danes ter za ljudski levičarski občinski odbor za jutri.» PDUP je tudi izrazil odločno nasorotovanje morebitni odložitvi volitev.

PRED ČETRTKOVO SEJO POKRAJINSKEGA SVETA

KPI in PSI predlagata sestanek med demokratičnimi strankami

Razpravljali naj bi o obnovitvi nekaterih organov, v katere mora pokrajinski svet izvoliti svoje predstavnike

Pokrajinski tajništvi KPI in PSI sta včeraj na skupnem sestanku razpravljali o stanju v krajevnih upravah na Tržaškem, s posebno pozornostjo na dosedanjem delu pokrajinske uprave in na obveznostih pokrajinskega odbora pred bližnjimi upravnimi volitvami. O vsebini teh razgovorov bosta tajništvi izdelali tiskovno poročilo v prihodnjih dneh, že sedaj pa sta se izjasnili o vprašanju imenovanja predstavnikov pokrajine v razne organe. KPI in PSI menita, da je treba premostiti logiko blokov in zato predlagata vsem demokratičnim strankam sestanek o imenovanjih predstavnikov pokrajine, na katerem bodo predlagali, naj se stranke ravnajo po načelih vsedržavnega sporazuma, kjer je predvideno imenovanje strokovnjakov v razne organe. Obenem stranki izražata mnenje, da bi bila potrebna povezava med krajevnimi upravami, da se omogoči primerno razporeditev in večjo funkcionalnost organov, ki jih je treba obnoviti. Zato sta KPI in PSI sklenili, da bosta povabili demokratične stranke na razgovor pred prihodnjo sejo pokrajinskega sveta, ki bo 22. t.m. in pred prvo sejo zdravstvenega konzorcija 26. t.m.

● **Zaradi vse pogostejših nesreč** in poškodb delavcev smetarske službe, vabi tržaška občina vse prebivalce, da ne bi puščali v posodah za smeti takih predmetov, ki bi bili za zdravje uslužbencev nevarni. Poleg tega naj ne odlagajo jeklenk, ki vsebujejo tekoči plin in raznih večjih predmetov, kar ovira tudi delo v upepeljevalniku.

Stališča in naloge mladih socialistov

V teh dneh se je sestalo pokrajinsko vodstvo mladih socialistov, ki so po odstopu dosedanjega pokrajinskega tajnika mladinske federacije Luciana Comide izvolili novega tajnika ter dodelili naloge nekaterim komisijam, kot so komisija za vprašanja mladinske brezposelnosti ter ženska in šolska vprašanja. Za novega tajnika je bil imenovan Fabio Marrone. Pokrajinsko vostvo FGSI je zatem razpravljajo o nalogah, ki jih nalagajo bližnje volitve ter ob tem osvojilo politične smernice o levi alternativi, ki jih je izrazilo vodstvo socialistične stranke. Mladi socialisti nadalje podpirajo stališča stranke tudi glede izvajanja osimskih sporazumov ter glede odklanjanja vsakršnega poskusa obujanja levosredinskih upravnih formul.

Obvestilo KGS

Kraška gorska skupnost namerava sprejeti v službo izrednega uradnika za svoj urad v Sesljanu (pri sedežu letoviščarske ustanove); ta uradnik bo prejemal osnovno letno plačo 2.400.000 lir in ostale dodatke, ki jih zakon predvideva.

Zahteva se diploma višje srednje šole ter poznavanja strojepisja.

Interesenti lahko vložijo prošnjo na posebnem obrazcu, ki ga razdeljuje KGS, do 12. ure dne 20. oktobra 1977.

Uradnik bo sprejet v službo na podlagi neuradnega natečaja, ki predvideva pismeno nalogo, strojepisje in kolokvij pred posebno komisijo. V primeru enakega števila točk, bo za prednost odločilno obvladovanje slovenskega jezika.

Za podrobnejše informacije se je treba obrniti na občino Devin - Nabrežina (tel. 200424), soba št. 18.

Bejartov balet jutri v Rossettiju

V okviru «Praznika prijateljstva», ki ga prireja KD v naši deželi, bo jutri v gledališču Rossetti kvaliteten baletni nastop skupine, ki jo je pripravil Maurice Bejart. Gre za nastop z naslovom «Balet 20. stoletja» in bo vseboval balet na glasbo Riharda Straussa z naslovom «Serait c'est la mort», Ravelov «Bolero», Strawinskega «Ognjeni ptič» in balet na glasbo zborovskih pesmi iz Verdijevih oper «V come...», ki ga je Bejart pripravil za letošnjo baletno sezono v Veroni. Vstopnice za bletni nastop po enotni ceni 2.000 lir so že na razpolago pri osrednji blagajni v Pasaži Protti. Začetek predstave ob 21. uri.

JUTRI ZOPET V ŠOLO!

Z mašo se danes uradno začenja šolsko leto 1977-78. Šolska vrata pa se bodo odprla jutri, ko bodo dijaki dobili v posameznih razredih informacije o letošnjem šolskem letu, spoznali bodo nove učitelje in profesorje in dobili prvi osnutek urnika.

Vsi z nekakšno nestrpnostjo pričakujejo ponoven začetek pouka in se na to tudi pripravljajo. Večina učencev in dijakov si je že nabavila učbenike, ki so orodje in pogoj za uspešno delo. Zato so v teh dneh navalili v Tržaško knjigarno (na sliki) in hodili iz nje z velikimi svežnji knjig.

Največ se pouka veselijo, ali bojijo tisti, ki bodo prvič stopili v šolsko poslopje. To so osnovnošolski otroci, ki jim je začetek šole prelomnica v življenju.

Sicer je šola za vsakega doživetje in okno v svet, vključitev v družbo, živahnost in sproščenost, a predvsem trdo delo. Kar se Janezek nauči, to bo Janez znal, pravi stara modrost, zato naj si šolarji zavihajo rokave in tudi mi jim voščimo čimbolj uspešno šolsko leto.

● **Občina Dolina** sklicuje v petek, 23. t.m., ob 20. uri v dvorani PD Slavec v Ricmanjih javni sestanek za razpravo o izgradnji bencinovoda družbe Aquila in o načrtih hitre ceste za Trst.

● **Tržaška občina** sporoča, da občinska zakladnica, Ul. Nordio 11, izplačuje invalidom, slepcem in gluhonemim deželne dopolnilne čeke za dvomesečje julij - avgust.

ZDRAVSTVENA DEŽURNA SLUŽBA

Nočna služba za zavarovance INAM in ENPAS od 22. do 7. ure; telef. št. 732-627.

TUTTOZOO 77 17./27. septembra URNIK: 9.-13. / 14.-20.

VSTOPNINA: 1000 LIR (ZNIŽANA 800)
VHOD TRG DE GASPERI 1

PRODAJNA RAZSTAVA ŽIVALI ZA DRUŽBO

Tržaški velesejem

6-DNEVNI IZLET OD 8. DO 13. OKTOBRA V ŠPANIJO (KATALONIJA IN MODRA OBALA)

Avtobus in ladja
Cena: 162.000 lir

Informacije in vpisovanja na sedežu UNION, Ul. Valdirivo 30, tel. 64-459 (vsak dan od 17.30 do 19.30 razen ob sredah); v soboto od 10.30 do 12.30. Vsako sredo na okrajnem sedežu, Lonjerska cesta 177, od 18. do 19.30.

Šolske vesti

Ravnateljstvo državnega znanstvenega liceja «France Prešeren» v Trstu sporoča, da se bo šolsko leto pričelo s šolsko mašo, ki bo danes, 20. septembra 1977 ob 8.45 v cerkvi pri Sv. Ivanu. Redni pouk se prične za vse razrede 21. septembra 1977 ob 8. uri.

Ravnateljstvo državnega učiteljišča Anton Martin Slomšek s priključeno vzgojiteljsko šolo v Trstu sporoča, da se bo šolsko leto pričelo s šolsko mašo, ki bo danes, 20. septembra 1977 ob 8.45 v cerkvi pri Sv. Ivanu. Redni pouk se prične za vse razrede 21. septembra ob 8. uri.

Ravnateljstvo državne srednje šole «Sv. Cirila in Metoda» z oddeljenimi razredi na Katinari sporoča, da se bo šolsko leto pričelo s šolsko mašo, ki bo danes, 20. septembra 1977 ob 8.45 v cerkvi pri Sv. Ivanu in v cerkvi na Katinari. Po maši otroci gredo v šolo.

Ravnateljstvo državnega trgovskega tehničnega zavoda «Žiga Zois» v Trstu obvešča, da začetek šolskega leta 1977/78 bo danes, 20. septembra 1977 s šolsko mašo v cerkvi sv. Ivana ob 8.45. Začetek pouka bo jutri, 21. septembra 1977 ob 8. uri.

Ravnateljstvo državne srednje šole «Igo Gruden» v Nabrežini sporoča, da bo začetna šolska maša danes, ob 9. uri v nabrežinski župni cerkvi. Učenci naj se zberejo pred cerkvijo 5 minut pred pričetkom maše.

Ravnateljstvo državne srednje šole Ivan Cankar sporoča, da bo začetna šolska maša danes, ob 9. uri v cerkvi pri Sv. Jakobu. Po maši bodo dijaki šli v šolo, kjer bodo dobili prva navodila.

Ravnateljstvo slovenske strokovne šole «Galvani» sporoča, da se bo šolsko leto pričelo s šolsko mašo, ki bo danes, 20. t.m., ob 9. uri v cerkvi pri Sv. Jakobu. Po maši dijaki gredo v šolo v Ul. Matteotti 12.

Slovenska osnovna šola Dragotin Kette v Trstu sporoča, da se bo šolsko leto pričelo s šolsko mašo, ki bo danes, 20. septembra 1977 ob 9. uri v šolskih prostorih.

Ravnateljstvo državne srednje šole Fran Levstik sporoča, da se bo šolsko leto začelo s šolsko mašo, ki bo v cerkvi na Proseku danes, 20. septembra 1977 ob 8.30 in v župni cerkvi v Sv. Križu ob 9. uri. Na Proseku in v Sv. Križu se bo redni pouk začel jutri, 21. septembra, ob 8. uri.

Ravnateljstvo državne srednje šole Fran Erjavec v Rojanu sporoča, da bo otvoritvena šolska maša za novo šolsko leto 1977/78 danes, 20. 9. 1977. ob 11. uri v rojanski župni cerkvi. Dijaki se bodo zbrali v razredih ob 10.30 in dobili vsa potrebna navodila.

Didaktično ravnateljstvo pri Sv. Jakobu sporoča, da bodo šolske maše danes, 20. septembra kakor sledi: pri Sv. Jakobu ob 9. uri; za šolo «KETTE» ob 9. uri (na šoli); za šolo «ŠIROK» ob 11.45 za šolo GREGORIČ ob 9.30 (na šoli); za šolo ŠKEDENJ ob 17.30.

Srednja šola Srečko Kosovel - Opčine sporoča, da bo začetna šolska maša danes, 20. t.m., ob 8.30 v župni cerkvi na Opčinah. Dijaki in profesorji naj pridejo naravnost v cerkev, po maši pa v šolo.

Sporočamo, da je šolska maša za osnovno šolo «Oton Župančič», Sv. Ivan, danes, ob 16. uri. Zbirališče v šoli ob 15.30.

Slovenska celodnevna šola Žavlje Koroščі sporoča, da bo šolska maša danes, 20. t.m., ob 11. uri v cerkvi pri Koroščih.

Šolska maša šole Fran Milčinski bo danes, 20. t.m., ob 9. uri v župni cerkvi na Katinari.

Srednja šola Simon Gregorčič v Dolini obvešča, da bo začetna šolska maša danes, ob 9. uri v Dolini. Dijaki naj se zberejo pred cerkvijo.

Za učence osnovne šole pri Domju in osnovne šole Ivan Trinko - Zamejski v Ricmanjih bo šolska maša danes ob 9. uri v ricmanjski cerkvi.

Izleti

Združenje Union prireja v soboto, 24. septembra, in v nedeljo, 25. septembra, dvodnevni izlet k slapovom Krke na Hrvaškem. Informacije in prijave pri združenju Union, Ul. Valdirivo 30, tel. 64459 vsak dan razen ponedeljka od 17.30 do 19.30.

Razna obvestila

PD Slovenec iz Boršta obvešča vse pevce in pevke, da bo pevska vaja danes, 20. t.m. ob 20.30.

Prispevki

Odo Kalan daruje odboru za proslavo bazoviških žrtev 10.000 lir za sklad za popravilo spomenika v Bazovici.

NARODNA IN ŠTUDIJSKA KNJIŽNICA

prireja jutri, 21. septembra 1977, v prostorih NŠK v Ul. sv. Frančiška 20/I ob 19.30 razstavo brkinske slikarke s Prelož

VINKE ZAKRAJŠKOVE

s prireditvijo pod geslom

«BRKINI VABIJO»

Predstavil jo bo **Maks Zadnik**, avtor nagrajene knjige «Istrski odred».

Nastopil bo tudi oktet iz Košane

Vabljeni!

Gledališča

TEATRO STABILE: dramska sezona 1977/78. Osem kuponov za 10 predstav v abonmaju. Vpisovanje abonmajev pri krožkih podjetij, združenj, sindikalnih organizacij in šol. Potrditev fiksnih abonmajev do 30. septembra pri osrednji blagajni v Pasaži Protti 2.

ROSSETTI Jutri, 21. t.m., ob 21. uri Bejartovi baleti XX. stoletja. Enotna vstopnina 2.500 lir.

Kino

Ariston 16.00 «Padre padrone». Paola in Vittoria Taviania, Omero Antonutti, Saverio Marconi. Barvni film.
Mignon 14.30 «Simbad e l'occhio della tigre». Barvni film.
Nazionale 16.30 «Paperino e C. in vacanza». Walt Disneyeva risanka. Po risanki še «Il levriero picchiatello».
Grattacielo 16.00 «Una donna alla finestra». Romy Schneider, Philippe Noiret. Barvni film.
Excelsior 16.30 «L'inquilina del piano di sopra». Lino Toffolo. Barvni film.
Fenice 16.00 «Airport 77». Barvni film.
Eden 16.30 «Il prossimo uomo». Sean Connery. Barvni film.
Ritz 15.30 «La spia che mi amava». Roger Moore, Barbara Bach, Curt Jürgens. Barvni film.
Filodrammatico 15.30 «Fräulein Kitty». Prepovedan mladini pod 18. letom. Barvni film.
Cristallo Zaprto.
Aurora 16.30 «Car wash». Prepovedan mladini pod 14. letom. Barvni film.
Capitol 16.30 «Attenti a quei due». Tony Curtis, Roger Moore. Barvni film.
Moderno 16.30 «Il corsaro nero». Bud Spencer, Terence Hill. Barvni film.
Ideale Zaprto.
Impero Zaprto.
Vittorio Veneto Zaprto.
Astra 15.30 «Porgi l'altra guancia». Bud Spencer, Terence Hill. Barvni film.
Volta (Milje) Zaprto.

Včeraj-danes

Danes, TOREK, 20. septembra
BRANE

Sonce vzide ob 6.49 in zatone ob 19.07. — Dolžina dneva 12.18. Luna vzide ob 14.32 in zatone ob 0.15.

Jutri, SREDA, 21. septembra
MATEJ

Vreme včeraj: najvišja dnevna temperatura 17,1 stopinje, najnižja 8,8, ob 13. uri 16,9, zračni tlak 1020,2 mb rahlo pada, vlaga 42-odstotna, nebo skoraj jasno, veter severovzhodnik 22 km s sunki 40 km na uro, morje skoraj mirno, temperatura morja 17,6 stopinje.

ROJSTVA IN SMRTI

Dne 19. septembra se je v Trstu rodilo 16 otrok, umrlo pa je 15 oseb.

UMRLI SO: 83-letni Giuseppe Jasbec, 73-letni Giuseppe Montanelli, 73-letni Rodolfo Greblo, 69-letni Ruggero Candoli, 59-letni Michele Guerrini, 70-letna Valeria Tentor, 14-letni Fabrizio Bencina, 80-letni Giacomo Gullin, 73-letna Edvige Sarocchi por. Carmignani, 65-letni Domenico Colombin, 61-letna Giorgina Romano, 69-letna Margherita Juvancic vd. Franceschini, 64-letni Salvatore Vecchiet, 85-letna Vittorio Zanini, 47-letni Mario Turina.

DNEVNA SLUŽBA LEKARN
(od 8.30 do 20.30)
Trg S. Giovanni 5, Campo S. Giacomo 1, Ul. Soncini 179, Ul. Revoltella 41.
(od 8.30 do 13.00 in od 16.00 do 20.30)
Trg Garibaldi 5, Ul. Diaz 2.

NOČNA SLUŽBA LEKARN
(od 20.30 dalje)
Trg Garibaldi 5, Ul. Diaz 2.

20.9.76 20.9.77

Ob priliki obletnice smrti našega dragega

VIKTORJA UKMARJA

se ga z ljubeznijo spominjajo žena in hčerki z družinama.

Prosek, 20. septembra 1977

USPEL PRAZNIK SLOVENSKE SKUPNOSTI NA PROSEKU

Še ta mesec imenovati komisijo za zaščito slovenske manjšine!

Tako je poudaril v svojem govoru dr. Drago Štoka - Odločne besede predsednika NSKS iz Celovca dr. Grilca - Nastop valdostanske folklorne skupine in dveh zborov

Pevci iz Divače so se s pesmijo poklonili spominu bazoviških junakov ob oskrunjenem spomeniku

Pravo zimsko vreme je v nedeljo delno prikrižalo račune prazniku, ki ga je na Proseku pripravila sekcija SSk Prosek-Kontovel. Prireditev je morala biti v dvorani športnega društva Primorje in ne na prostem, kot so organizatorji načrtovali. V popolnoma zasedeni dvorani se je odvijal bogat kulturni spored. Najprej je nastopila proseška godba na pihala, nato pa je časnikar radia Trst A Saša Martelanc v francoščini in slovenščini pozdravil folklorno pevsko skupino «Le Comité des traditions Valdotaines» iz Doline Aoste. Njen nastop je navdušil občinstvo, prav tako petje, še bolj pa izvajanja na posebna glasbila. Nato je moški pevski zbor Rupa-Peč pod vodstvom Zdravka Klanjščka zapel nekaj pesmi.

Gost dr. Matevž Grilc, predsednik NSKS v Celovcu, je nato podal kratek historiat Koroške in prešel na analizo zadnjih dogodkov na Koroškem. «Koroška slovenska manjšina je bila edina sila v Avstriji, ki se je z orožjem upirala nacističnemu terorju — je poudaril govornik — vendar 22 let po podpisu državne pogodbe nimamo niti najosnovnejših pravic. Pri nas diktirajo politiko najbolj nazadnjaške sile, strnjene okrog Heimatdiensta, in uradne politične sile hlepčevsko izpolnjujejo zahteve reakcionarjev kot je uničenje dvojezičnega šolstva in številčno ugotavljanje». Dr. Grilc je nato govoril o bojkotu štetja, ki je na Koroškem v celoti uspel. «To je najmočnejša zmaga slovenske manjšine po 2. svetovni vojni». Nato je prikazal zadnje manjšinske pobude v zvezi z dvojezičnimi napisi in orisal grobost avstrijske žandarmerije. «Hočejo nas spraviti na kolena, a se motijo. Imamo mladino, ki je ponosna, da je otrok slovenske matere». V zaključku je dr. Grilc pozval vse Slovence za pomoč, glede prihodnosti pa je dejal: «Ne bojimo se bodočnosti, saj bo svet spoznal nevarnost vsenemških reakcionarnih sil».

Te besede zaupanja je simbolično podkrepil mešani pevski zbor iz Divače, ki je pod vodstvom Edija Raceta med drugimi zapel tudi Slovensko pesem. Prisotne je nato pozdravil goriški tajnik SSk Marjan Terpin, deželni svetovalec dr. Drago Štoka pa je imel kratek govor. Najprej je opisal pomen nedavnega obiska slovenskih predstavnikov pri predsedniku vlade Andreottiju ter zahteval spoštovanje in uresničitev danih obljub. «Do konca septembra je treba ustanoviti komisijo, ki bo skupaj s slovenskimi predstavniki proučevala uresničitev vseh zakonskih pobud za zaščito slovenske manjšine».

Glede osimskega sporazuma je, kot običajno, izrazil zaskrbljenost v zvezi z industrijsko cono na Krasu, politični del pa pozitivno ocenil. Podlo izživljanje fašistične drhali nad spomenikoma v Bazovici in na Opčinah je dr. Štoka ožigosal kot posledico potuhe, ki jo oblasti dajejo pretepačem od tistega leta 1947, ko je Italija izdala amnestijo za vse tiste, ki so po naših vaseh požigali in morili. Pristojne oblasti morajo nemudoma ukrepati, da ne bodo krivci ostali nekaznovani. Resolucijo o tem dogodku je dvorana soglasno odobrila.

Dr. Štoka je omenil tudi federacijo med manjšinskimi strankami alpskega loka.

Po ponovnem nastopu folklorne skupine, pozdravnih besedah in izmenjavi daril se je nadaljevala prosta zabava z ansamblom Lojzeta Hledeta iz Števerjana.

NA POKRAJINSKI RAZSTAVI VIN V OBČINI VÒ

NASTOP SLOVENSKIH SKUPIN PRI PADOVI

Kulturnega dela prireditve so se udeležili godba na pihala, pevski zbor p. d. «Slavec» iz Ricmanj in tržaška folklorna skupina «Stu ledi»

Gričevnato okolje Padove — Colli Euganei — slovi zaradi prijetne pokrajine in mogoče še bolj zaradi cenjenega vina. Privlačno gričevje, ki je v blažilno protiutež nižinskemu mestu, je namreč na gosto posejano s precej obsežnimi vinogradi, zato prodaja grozdja in proizvodnja vina sodita med glavne gospodarske dejavnosti tistega področja.

Razstave vina oziroma grozdja, katere spremljajo seveda nagradna tekmovanja, so potemtakem popolnoma razumljive in običajne. Bolj nenavadno pa je sodelovanje slovenskih zamejskih prosvetnih organizacij v kulturnem sporedu tovrstnih prireditev. Razstave vina in grozdja v občini Vò, ki je že šestindvajseta po vrsti, sta se namreč v nedeljo udeležila ricmanjsko prosvetno društvo «Slavec» s svojim mešanim pevskim zborom ter godbo na pihala ter tržaška folklorna skupina «Stu ledi».

Prireditev, kateri pripisujejo veliko pomembnost, poteka več dni in celo tednov, vendar pa je kulturni spored na najvažnejši dan — na nedeljo nagrajevanja tako vin kot grozdja, še zlasti pa alegoričnih vozov.

Kulturni spored, ki je sledil podelitvi pokalov, pa so v celoti izvedli slovenski gostje s Tržaškega. Najprej je pod taktirko Ennia Krizanowskega zaigrala ricmanjska godba na pihala, člani skupine «Stu ledi» so odplesali splet tržaških plesov, nakar se je predstavil še mešani pevski zbor p.d «Slavec» iz Ricmanj, ki ga vodi Vlado Švara.

Med sporedom je občinstvo v imenu dolinske občine pozdravil podžupan Marino Pečenik, ki je predstavnike občinske uprave Voja, povabil na obisk v Dolino. V nadaljevanju kulturnega programa je folklorna skupina predstavila še istrske plese in izbor srbskih, ricmanjski pevski zbor pa vrsto narodnih in borbenih pesmi. Za številno domače občinstvo je bilo nedeljsko prvo srečanje s prosvetno dejavnostjo slovenske manjšine iz Furlanije - Julijske krajine nenavadno doživetje.

PD F. PREŠEREN

vabi v soboto, 24. septembra, ob 20.30 na predstavo komedije Oskarja Wultena

«1 X 2»

ki bo v gledališču F. Prešeren v Boljuncu.

VESTI Z ONSTRAN MEJE

V Kopru obisk sovjetske in nizozemske delegacije

Sovjetski cariniki si ogledali mejni prehod pri Škofijah

V Kopru se je v soboto mudila delegacija glavne carinske uprave Sovjetske zveze. Ob tej priložnosti so podpisali sporazum o sodelovanju in vzajemni pomoči v carinskih vprašanjih med Jugoslavijo in Sovjetsko zvezo.

Sovjetska delegacija je imela najprej pogovore v koprski carinarnici, nato pa je obiskala še Interevropo in Luko. Pred odhodom v Ljubljano so si ogledali še mejni prehod Škofije.

Včeraj je bila v Kopru na krajšem obisku tudi delegacija zunanjepolitičnih odborov obeh domov nizozemskega parlamenta. Delegacijo, ki jo je vodil Peter Dankert, je sprejel predsednik koprske občinske skupščine Mario Abram. Ob tej priložnosti so goste seznanili z razvojem obale, dotaknili pa so se tudi dobro razvitih sosedskih odnosov z Italijo. Nizozemski parlamentarci so si ogledali nato kulturne znamenitosti Kopra ter odpotovali proti Bovcu in Bledu.

ZAKLJUČEK KONGRESA GASTROENTEROLOGOV

V Portorožu se je končal tretji jugoslovanski kongres gastro - enterologov. Okrog 400 zdravnikov - specialistov, biokemikov in patologov si je izmenjalo izkušnje s področja gastroenterologije. Osnovno pozornost so namenili dosežkom, ki zadevajo zgodnje odkrivanje raka na želodcu in na nekaterih drugih notranjih organih.

ZDRUŽITEV JESTVINE Z EMONO

Delavci koprskega trgovskega podjetja so se na referendumu odločili za združitev v sestavljeno organizacijo združenega dela Emona - Ljubljana. Od združitve si obetajo predvsem modernizacijo in razširitev trgovske mreže na obali. Načrti namreč predvidevajo, da bodo do leta 1891 zgradili nove trgovine v Luciji, Portorožu, Izoli in Ankaranu, razen tega pa bodo dobili novo centralno skladišče ter obnovili več trgovin na koprskem podeželju.

KONEC JE POČITNIC, ŠOLSKA VRATA SE ODPRO

Za več kot tisoč učencev in dijakov danes pričetek pouka v slovenskih šolah

Nekateri šolski pogoji so letos ugodnejši od lanskih - Mnogo vprašanj je še vedno odprtih

Nad tisoč učencev in dijakov bo danes prestopilo prag slovenskih osnovnih in srednjih šol na Goriškem. Poleg teh je še nad tristo najmlajših, ki prično danes, ali so že pričeli v začetku meseca, obiskovati slovenske otroške vrtce. S točnimi podatki sicer ne razpolagamo, ker je obstajala možnost vpisa do včerajšnjega dne in tu pa tam se je našel kak zamudnik.

Slovenska šola se tudi letos ugodno razvija. Na eni strani imamo vrsto pozitivnih prijemov, na drugi pa se, kot v začetku vsakega šolskega leta soočamo z nekaterimi nerešenimi vprašanji. Nekaj ugodnejši kot lani je položaj z razpoložljivostjo učbenikov v osnovnih šolah. Odprta pa so še vedno vprašanja šolskih prostorov.

Pozitivnost slovenske šole in s tem v zvezi znanja dveh deželnih jezikov se vidi tudi v tem, da se je zelo malo slovenskih mladeničev vpisalo v sezname mladih brezposelnih. To je znak, da so slovenski mladeniči, ki so končali slovensko šolo, hitro dobili ustrezno zaposlitev.

Našim učencem in dijakom, učiteljem in profesorjem želimo, da bi tudi v šolskem letu, ki se danes pričenja, uspešno delali in da bi se naša šola uspešno razvijala, v njihovo zadovoljstvo in v korist vse naše slovenske zamejske skupnosti.

* * *

Na šolah vseh stopenj se danes s šolsko mašo prične novo šolsko leto. Učenci, ki bodo letos obiskovali osnovne šole, se bodo zbrali pred šolami ob 8.30, nato pa bodo šli v spremstvu učiteljev k šolski maši.

Dijaki nižje srednje šole «Ivan Trinko» se bodo zbrali pred šolsko stavbo v Ul. Alviano ob 9.30. Dijaki klasičnega liceja «Primož Trubar» in učiteljišča «Simon Gregorčič», pa se bodo zbrali v šoli v Ul. Alviano ob 9. uri. Tudi dijaki trgovske šole se bodo zbrali pred svojo šolo v Ul. Vittorio Veneto ob 8.30.

Interpelacija KPI o izkopih na Prevalu

Tudi komunistični deželni svetovalci Zorzenon, Bergomas in Colli so te dni poslali predsedniku deželnega sveta interpelacijo, v kateri hočejo od deželnih oblasti izvedeti, kako je v zvezi z izkopom ilovice na Prevalu, na področju števerjanske občine. Kot je našim bralcem znano, je števerjanska občina že pred časom prepovedala družbi Valdadige kopati ilovico, deželni odbor pa je v nasprotju s to odločitvijo dovolil nadaljevanje izkopov. Komunistični deželni svetovalci hočejo od deželnega odbora izvedeti, ali je ta, predno je izdal dovoljenje, pregledal možnosti o izkopu ilovice v drugih krajih dežele. Tako ne bi prišlo do navzkrižja s števerjansko občino in briško gorsko skupnostjo.

Isti deželni svetovalci hočejo, z drugo interpelacijo, izvedeti, zakaj je prišlo do težav v izdaji posojil malim podjetnikom s strani deželnega krožnega sklada. Zdi se namreč, da v upravnem odboru FRIE zelo ozko gledajo na izdajo posojil v upoštevanju znanih navodil mednarodnega monetarnega sklada, ki prepoveduje italijanskim bankam dajati prekomerna posojila podjetjem. V drugih deželah pa se teh navodil banke ne držijo, pravijo komunistični deželni svetovalci in hočejo tudi izvedeti kakšno je s tem v zvezi mnenje deželne vlade.

9 mesecev dopolnilne blagajne za 500 delavcev Italcantieri

Včeraj so uradno sporočili, da bo vpis v dopolnilno blagajno 500 delavcev tržiške ladjedelnice Italcantieri trajal 9 mesecev. Delavci bodo namreč ob delovno mesto do 20. junija prihodnjega leta. Včeraj se je delavski svet Italcantierija sestal s komisarjem La Roso, ki do prihodnjih upravnih volitev upravlja tržiško občino, ter z njim razpravljal o nastalem položaju v ladjedelnici.

Danes ob 18. uri se bo delavski svet sestal tudi s pokrajinskimi tajništvi strank ustavnega loka.

PSI za upravne volitve v letošnjem novembru

Tajništvo pokrajinske socialistične federacije je izdalo tiskovno poročilo, v katerem je rečeno, da se je poslanec Aniasi pozanimal na pristojnem mestu v Rimu, da bi prišlo do razpisa volitev letošnjega novembra tudi v pokrajinski upravi in v občinah Gradež in Tržič. Socialisti se namreč zavzemajo za volitve v letošnji jeseni.

BENEŠKI DNEVNIK

Ljudje zahtevajo pojasnila v zvezi z obnovo

V občini Tipana se obnova vseskozi povezuje z nemajhnimi težavami. Že večkrat je prišlo na dan, da ljudje niso bili dovolj informirani o odločitvah občinskega odbora, kar so poudarjali tako na raznih sestankih in zborovanjih, kot tudi ob drugih priložnostih. Značilno je tudi, da je občinska uprava šla skozi mnoga kritična obdobja, da je bilo treba zamenjati občinske odbornike in podobno.

Pred kratkim je skupina občanov podpisala pismo, s katerim zahtevajo nekatera pojasnila v zvezi z delom prve pomoči in v zvezi z obnovo. Tako sprašujejo po kriterijih, ki so narekovali razdeljevanje hrane in drugega blaga v prvem času po potresu in še posebej v vasi Prosnid, po načinu upravljanja skupne menze v Tipani, ki je delovala v prostorih tamkajšnjega otroškega vrtca, po kriterijih za dodelitev del v zvezi z postavitvijo švicarskih montažnih hiš v Prosniku in sploh po kriterijih, po katerih se je občina ravnala pri podeljevanju del, ki so bila potrebna po potresu, pa tudi po načinu in kriterijih, ki so določali podeljevanje posameznih montažnih objektov v občini.

Koncert avstrijske in furlanske pesmi

Uspel kulturni večer je bil v soboto v dvorani kulturnega in podpornega društva v Sv. Lenartu. Na skupnem koncertu so namreč nastopili nemški pevski zbor in kvintet iz Celovca ter pevski zbor alpinističnega kluba CAI iz Čedada. Program je obsegal ljudske pesmi, saj je bil koncert, ki so ga v nedeljo ponovili v dveh drugih krajih Furlanije, namenjen pobratenju med furlansko in avstrijsko folkloro. Čedajski zbor je tako izvajal furlanske ljudske pesmi, medtem ko sta celovški skupini izvajali v glavnem nemške, delno pa tudi madžarske pesmi. Številno občinstvo je izvajalce nagradilo z navdušenim aplavzom.

ŽIVAHNO SINDIKALNO DELOVANJE

SOOČANJE STALIŠČ SINDIKATA S POLITIČNIMI STRANKAMI

Spet na vidiku stavke pekovskih delavcev? - Zanimanja za mlade brezposelne

Stališče enotne sindikalne federacije do vprašanj javnih prevozov, medobčinskih konzorcijev, goriškega sklada, itd. je član tajništva Aldo Colleoni obrazložil tajnikom političnih strank. Na sestanku so bili Nicolò Reverdito (KD), Paolo Padovan (KPI), Gianfranco Trombetta (PSI), Dario Drufuca (PRI). Zastopniki strank so obrazložili svoja stališča o vseh vprašanjih. Vsekakor se bodo še soočili s sindikalno federacijo predno prično v občinskih svetih razpravljati o raznih medobčinskih konzorcijih. Zastopnikom strank se je zahvalil član tajništva Achille Colautti. V prvi polovici oktobra pride do sestanka med sindikalisti in voditelji CRIPEL, t.j. deželne zveze občinskih podjetij.

Še nekaj vesti s sindikalnega področja. Med sindikalno federacijo in dvema organizacijama obrtnikov so sklenili prejšnji dan sporazum o plačah tistih delavcev v obrti, ki niso podvrženi raznim strokovnim sindikalnim pogodbam. Delovni urnik bo za vse 40 ur tedensko, vsi bodo imeli najmanj 2 dni letnega dopusta, plača se bo za vse povišala za najmanj 20.000 lir.

Na sindikatu preučujejo tudi delovno pogodbo pekov. Doslej ni bilo moč, trdijo v sindikalnih vrstah, doseči sporazuma z delodajalci. Pogajanja v vsedržavnem merilu so bila prekinjena, zato si bodo prizadevali doseči jih v pokrajinskem. Sindikat vabi vse pekovske delavce na sestanek, ki bo s tem v zvezi, v Tržiču, na sedežu delavske zbornice, v sredo, 21. septembra, ob 18. uri.

V področnem sindikalnem odboru za krminsko - gradiščansko področje so razpravljali o zaposlovanju mladih brezposelnih. Sindikat bo v zvezi s tem navezal stike z zainteresiranimi občinami in delodajalci. O istem vprašanju bo sestanek mladih brezposelnih v zadrugi CILA v Gradišču v petek, 23. septembra, ob 17.30.

Novo vodstvo zveze malih industrij

Na zadnji seji izvršilnega odbora deželne zveze malih in srednjevelikih industrij so izvolili novi odbor, ki bo deloval dve leti. Za predsednika so izvolili Maria Burba, za podpredsednike pa Itala Attonija iz Gorice, Lodovica Faloma iz Pordenona ter inž. Giuliana Coccagno iz Trsta. V izvršilni odbor so bili imenovani Cesare Fumo, Vittorio Poletti, Piero Florit in Antonio Di Benedetto. Deželno zvezo so ustanovili zaradi usklajevanja male industrije v deželi in zaradi zavarovanja gospodarskih, družbenih, kulturnih, socialnovarstvenih, poklicnih in tehničnih koristi te številne kategorije ter da bi ji nudili pomoč na vseh zgoraj omenjenih področjih, da bi se ta proizvodni sektor čimbolje razvijal.

GOSPODARSKA MANIFESTACIJA V CORMORJU

V petek odprejo v Vidmu sejem o moderni hiši

Sestanek o gospodarskem sodelovanju med evropskim trgom in sosednjim območjem

V petek bodo v Vidmu odprli 24. sejem moderne hiše, ki ga prireja ustanova Udine Esposizione v kraju Cormor, v prostorih nekdanje tekstilne tovarne funkcionalno preurejene v obširno razstavišče. Na razstavi, ki bo odprta do 2. oktobra, bo sodelovalo 275 razstavljavcev, ki bodo zastopali 1:100 domačih in tujih razstavljavcev. Letos je bilo toliko prijavljencev, da so jih organizatorji morali zavračati. Vsem prijavljencem niso mogli ustreči, pa čeprav bodo uporabili tudi tisti del razstavnega prostora, ki ga je lansko leto Rdeči križ uporabljal za zbiranje pomoči žrtvam potresa. Kljub zadnjemu potresnemu sunku, ki je nemalo strahu pognal v kosti Videmčanom, se priprave na otvoritev te gospodarske manifestacije neprekinjeno nadaljujejo. Prireditelji hočejo v celoti prikazati gospodarske sposobnosti Furlanije, to kar jim lansko leto zaradi potresa ni uspelo, ter opozoriti na voljo proizvodnega sektorja, da navzlic hudim udarcem razvije vse gospodarske sposobnosti in tako čimprej odpravi vrzeli, ki jih je potres povzročil, ter ustvaril pogoje za nov gospodarski napredek.

Uresničitvi tega cilja bodo posvečeni sestanki strokovnjakov, ki jih bodo na različne teme prirejali v okviru sejma. Tako bodo zelo veliko razpravljali o gradbeništvu, o uporabi lesa v gradbeništvu, deželna ustanova za obrtništvo pa bo osvetlila perspektivo obrtniških konzorcijev v naši deželi. Najbolj pomemben se nam zdi shod, ki ga bo priredila trgovinska zbornica na temo «Integriran prostor ob meji skupnega evropskega trga» in na katerem bo povabila, poleg predstavništev trgovinskih zbornic iz Gorice, Pordenona in Trsta, tudi zastopstvo gospodarskih zbornic iz Ljubljane, Zagreba, Celovca in Muenchna.

Udine Esposizione bo poskrbela tudi za kulturne, športne in zabavne prireditve, ki jih bodo prirejali na obsežnem prireditvenem prostoru, ob udeležbi italijanskih in tujih nastopajočih skupin.

Seveda pa je zanimanje širokega kroga občinstva posvečeno predvsem razstavi o sodobni hiši, torej napeljavam v zgradbi, opremi, gradbenim materialom, načinu industrijske gradnje stanovanjskih objektov ter gradnje montažnih hiš. Vse to si bodo lahko ogledali na površini 16 tisoč kvadratnih metrov, od katerih jih je 12 tisoč pod streho.

NA POVABILO TUKAJŠNJEGA ESPERANTISTIČNEGA KROŽKA

Nad 200 esperantistov treh dežel je tri dni zborovalo v Gorici

V nekatere šole bodo uvedli ta univerzalni jezik - Prihodnje trojno srečanje bo v Jugoslaviji

Goriški esperantisti, ki so si prevzeli nelahko nalogo prirediti tako imenovano «Trilandia konferenco», srečanje esperantistov Slovenije, Koroške in Furlanije - Julijske krajine, so lahko zadovoljni z uspehom. Na tridnevno goriško srečanje je prišlo približno dvesto esperantistov iz treh dežel, ki so v izčrpni debati v raznih komisijah napravili marsikak korak naprej v širjenju esperanta.

Z delom v komisijah so pričeli že v petek popoldne, v soboto so imeli ves dan skupno delo v dvorani deželnih stanov na goriškem gradu, v ponedeljek pa so delo v komisijah nadaljevali in ga tudi zaključili.

Velja omeniti delo v teh komisijah. O uvedbi esperanta v šole je bilo precej govora. V marsikateri državi se ta jezik poučuje. To velja za nekatere šole v Sloveniji in Hrvaški, kjer je pouk neobvezen. V raznih državah so izvedli poskusne tečaje in rezultat tega je obvezni pouk esperanta v nekaterih srednjih šolah. Tudi v goriški srednji šoli «Ascoli» bodo pričeli v prihodnje z neobveznim poukom tega jezika, ki ga že poučujejo v neki videmski zasebni šoli. Na goriškem srečanju so se esperantisti treh dežel domenili, da bodo odslej koordinirali delo na tem področju.

Precej dela so imeli udeleženci delovne komisije o turistični dejavnosti. Ugotovili so, da se lahko esperantisti počutijo bolje v nekaterih krajih, kjer se lahko z domačimi turističnimi delavci pogovarjajo v esperantu. Tako je že dolgo vrsto let v Primoštenu, obmorskem mestu v Dalmaciji, kjer je že celo vrsto let poletna esperantska kolonija, tako bo odslej tudi v Gradežu, kjer bodo esperantiste sprejemali v njihovem jeziku v kampingu Primero.

Srečali so se tudi železničarji - esperantisti treh dežel ki so razpravljali o organizacijskih pripravah na širše mednarodno srečanje esperantistov, ki bo prihodnje leto v Rimu.

Kot smo že uvodoma omenili, je prišlo na goriško srečanje okrog 200 esperantistov. Poleg onih iz treh sosednih dežel, so bili prisotni tudi posamezniki iz Poljske, Švice in Japonske. Slovenijo sta uradno zastopala predsednik slovenske esperantistične zveze dr. Zlatner in delegat Tone Logar, Koroško predsednik tamkajšnje zveze dr. Grimme in delegat Martin Stuppnigg, našo deželo pa Mario Dazzini in delegat Renato Bisi. Prisotne je v imenu goriškega krožka esperentistov pozdravil dr. Fausta Zumin. V soboto je v dvorani deželnih stanov na goriškem gradu pozdravil župan De Simone, ki je udeležencem daroval tudi nekaj spominkov Gorice. Istega dne zvečer je občina delegatom priredila sprejem, na katerem so plesali tudi folkloristi skupine «Santa Gorizia».

Goriško srečanje «Trilandia konferenco» je bilo prvo v našem mestu, po vrsti pa je bilo že deveto med esperantisti Jugoslavije, Italije in Avstrije. Prihodnje trojno srečanje bo v letu 1978 v Jugoslaviji.

IZGUBLJENO - NAJDENO

Goriški mestni stražniki sporočajo, da imajo v svojem uradu naslednje izgubljene predmete: štiri denarne zneske, trinajst listnic ali denarnic, ki vsebujejo denar, žensko torbico, ki vsebuje razne predmete, več kolkov, ženski prstan iz dragocene kovine, pet ženskih zapestnih ur, zapestnico iz dragocene kovine, tri ženske dežnike, tri pare očal, moški pulover, fantovski jopič, dve ženski majici, dekliški pulover, kolo tipa «cross», dve ženski kolesi, tri moška kolesa, šest upogljivih koles ter razne kose ogrodij koles.

Seja rajonske konzulte Podturn - Sv. Ana

Jutri, 21. septembra, ob 21. uri, bo v prostorih zavoda «Lenassi» v Ul. Vittorio Veneto zasedala rajonska konzulta četrti Podturn - Sv. Ana. Dnevni red seje predvideva razpravo o možnosti ustanovitve zadruge, ki bi pri Sv. Ani odprla supermarket ter razno. Predsednik konzulte Sergio Lutman je na sejo povabil tudi predstavnike Delavskih zadrug, Zveze zadrug, Združenja zadrug in Združenja goriških trgovcev.

Prošnje za namestitev v pošolskem pouku

Goriški šolski patronat sporoča, da lahko vsi osnovnošolski učitelji brez staleža vložijo prošnjo za zaposlitev v pošolskem pouku (doposcuola), ki ga upravlja patronat. Zainteresirani lahko dvignejo modele za prošnje v uradih patronata, Ul. Leopardi 6, v jutranjih urah. Prošnje lahko vložijo na navadnem papirju najkasneje do 20. oktobra.

Včeraj popoldne se je lastnica salona «Milady» v Ul. Puccini 9 v Gorici Laura Goruppi hudo opekla po obrazu in drugih delih telesa. Njo in klientko je zeblo, zaradi česar je vžgala pečko na plin. Pri vžigu pa so jo zajeli ognjeni zublji. Druge ženske, ki so bile v salonu, so ji pomagale pogasiti ogenj. Takoj so jo odpeljali v goriško bolnišnico, v salon pa so prihiteli gasilci.

V Gradišču je bil kongres furlanskega filološkega društva

Nad petsto delegatov in gostov je sodelovalo na 54. kongresu furlanskega filološkega društva, ki je bil v nedeljo v mestnem gledališču v Gradišču. Po pozdravu župana Adolfa Trevisana in uvodnih besedah predsednika filološkega društva profesorja Bruna Cadetta, se je pričelo pravo delovanje kongresa. O kulturni in zgodovinski dediščini Gradišča so govorili prof. Fulvio Salimbeni, prof. Franco Crevatin in prof. Sergio Tavano.

Še prej so nagradili nekatere ljudi, zaslužne za širjenje furlanskega jezika in kulture, prof. Cadetto pa je prikazal številna književna dela, ki jih je v zadnjem letu izdalo furlansko filološko društvo. Med temi tudi bogato in razkošno monografijo o mestu Gradišče, v kateri je veliko tudi doslej nepoznanega gradiva.

Med raznimi posegi velja omeniti onega deželnega odbornika za šolstvo in kulturo Alfreda Mizzaua, ki je tokrat govoril izrecno o furlanskem jeziku in pustil enkrat toliko v miru razne dialekte. Dejal je namreč, da so že v teku priprave za oktobrski deželni shod o rabi furlanščine v šolah in dejal, da je treba ta jezik uvesti v razne stopnje šol, kajti furlanski jezik se mora v šolah poučevati enako kot italijanščina in slovenščina».

V okviru tega kongresa so odprli v mestni knjižnici zanimivo razstavo del o Gradišču (med temi smo opazili tudi Rutarjevo Zgodovino pokneženе Goriško - Gradiščanske grofije), filatelistično razstavo in razstavo denarja (neki razstavljavec iz Tržiča je prikazal tudi slovenski partizanski denar in denarne bone). V bližnji palači Torriani, v tamkajšnji stalni galeriji Lojzeta Spazzapana, pa so odprli razstavo znanega domačega slikarja Gina de Finettija.

Obisk pri malčkih v Ul. Vittorio Veneto

Na naši sliki so dekletca in fantiči, ki obiskujejo slovenski otroški vrtec v Ul. Vittorio Veneto v Gorici. Ko smo jih obiskali jih je bilo sicer malo v vrtcu, kajti vanj bodo vsi bolj vestno zahajali, ko bo vrtec odprt tudi v popoldanskih urah

Kino

Gorica

VERDI 16.30—22.00 «Questa terra è la mia terra». David Carradini in Melinda Dilon. Barvni film.

CORSO 17.00—22.00 «Don Camillo». Fernandel in Gino Cervi.

MODERNISSIMO 16.30—22.00 «Pic-nic a Hanging Rock». Racuel Roberts in Dominique Guard. Barvni film.

VITTORIA Danes zaprto. Jutri: 17.00—22.00 «Come accadde la prima volta». Eva Mattes in Karin Goetz. Barvni film. Prepovedan mladini pod 18. letom.

CENTRALE 17.00—22.00 «Super gong». F. Taylor in G. Donald. Barvni film.

Tržič

PRINCIPE 18.00—22.00 «L'urlo di Chen terrorizza anche l'occidente».

EXCELSIOR 18.00—22.00 «Intimità proibita».

Nova Gorica in okolica

SOČA «Družinska zarota», ameriški film ob 18.00 in 20.00.

SVOBODA «Zopet sedma četa», francoski film ob 18.00 in 20.00

DESKLE «El dorado», ameriški film ob 17.00 in 19.30.

Včeraj - danes

Iz goriškega matičnega urada

ROJSTVA: Pierluigi De Santo, Fulvio Bosazzi, Irene Sambo in Gabriella Turlon.

SMRTI: 73-letni upokojenec Vittorio Viola, 73-letni upokojenec Ruggero Petrovi in 80-letna upokojenka Antonia Scattaro vd. Grossi.

DEŽURNA LEKARNA V GORICI

Danes ves dan in ponoči je v Gorici dežurna lekarna Alesani Ulica Carducci 38, tel. 2268.

DEŽURNA LEKARNA V TRŽIČU

Danes ves dan in ponoči je v Tržiču dežurna lekarna Rismondo Ulica Toti 52, tel. 72701.

TENIS

EVROPSKI FINALE ZA «POKAL DAVIS»

ITALIJA PREMAGALA FRANCIJO

V velikem finalu se bodo «azzurri» v gosteh spoprijeli z Avstralijo

RIM — V zadnjem dnevu teniške ga polfinalnega dvoboja za Davisov pokal sta si reprezentanci Italije in Francije porazdelili po eno točko in tako postavili končni izid na 4:1 v korist Italije.

Pred pričetkom tekmovanja sta se kapetana obeh ekip zmenila, da bosta zadnji dve srečanji odigrali na dva dobljena seta in ne na tri, kakor je to v pravilniku Davisovega pokala, saj je bil zmagovalec srečanja že znan. Najprej sta se spoprijela Panatta in Jauffret; zmagal je italijanski predstavnik, ki je Francozu v dveh setih prepustil le tri igre. To je bila prva Panattova zmaga nad Jauffretom, saj je doslej v petih tekmah kar petkrat zgubil. Vendar pa je treba poudariti, da je Jauffret zaigral odločno pod svojimi sposobnostmi in je zato Panatta z lahkoto zmagal.

Bolj izenačeno je bilo drugo srečanje dneva med Dominquezom in Barazzuttijem. Prvi set je z lahkoto osvojil Francoz, ki je Italijanu prepustil le dve igri. V drugem setu pa je Jauffret zagrešil vrsto napak in ni osvojil niti ene igre, tako da je Barazzutti zmagal s 6:0. Bolj izenačen in zagrizen je bil tretji set, saj je hotel Jauffret osvojiti častno točko za svojo reprezentanco. Barazzutti pa mu je kljuboval z vsemi močmi. Dvoboj se je odločil le v štirinajsti igri z zmago Domingueza, ki je tako postavil končni izid na 4:1.

ITALIJA — FRANCIJA 4:1
Panatta - Jauffret 6:2, 6:1
Dominguez - Barazzutti 6:2,0:6,8:6

PO POLFINALU DAVISOVEGA POKALA

Avstralija v finalu

BUENOS AIRES — Avstralska teniška reprezentanca si je v Buenos Airesu priborila mesto v velikem finalu Davisovega pokala. Premagala je namreč Argentino, kateri ni tako uspelo, da bi izločila Avstralce. Odločilna je bila točka, ki sta si jo Alexander in Dent priborila v igri dvojic, ko sta zadnji set prekinjenega dvoboja zmagala s 6:2. Po stanju 2:1 v korist Avstralije, sta se spoprijela najboljši avstralski igralec Dent in pa Argentinec Ricardo Cano, ki ni mogel ničesar, da bi premagal Denta in gladko zgubil v treh setih s 6:4, 6:4, 6:3.

Tako je Avstralija zmagala; v finalu se bo torej spoprijela z Italijo, ki je izločila Francijo. Dvoboj bo v Avstraliji na travnatih igriščih, kjer so seveda avstralski igralci veliki favoriti. Srečanje bo od 2. do 4. decembra.

V. Wade najboljša

TOKIO — Zmagovalka velikega teniškega turnirja najboljših igralk na svetu na Japonskem je bila letošnja wimbledonska šampionka Britanka Virginia Wade. V izredno razburljiven finalu je premagala Navratilovo s 5:7, 7:5, 6:4.

Navratilova je spet izločila Mariborčanko Mimo Jaušovec in to že na tretjem velikem turnirju zapored.

KOLESARSTVO

De Vlaeminck uspešen

TORINO — Belgijec Roger De Vlaeminck je zmagovalec dirke po Piemontu. Po sobotnem petem mestu na dirki Milano - Torino svetovni prvak Francesco Moser ni startal. Zmagovalec De Vlaeminck je naletel na najhujšega nasprotnika pri mladem Saronniju, ki je bil med samo dirko najbolj aktiven. Prvi je namreč prevozil tudi na vrh Superge, toda v zaključnem sprintu se je moral zadovoljiti z drugim mestom. Za italijanskega kolesarja, ki brani barve hiše Scic, boljši časi bodo šele prišli, saj nima še niti dvajset let, kar pomeni za profesionalnega kolesarja, dolgo kariero, če seveda ne bo prišlo do kakšnih presenečenj.

KONČNI VRSTNI RED

1. De Vlaeminck, ki je prevozil 223 km v 5.34' s poprečno hitrostjo 40,059 km, 2. Saronni, 3. Johansson, 4. G.B. Baronchelli, 5. Wolfer, 6. Barone, 7. Vnadi, 8. Riccomi, 9. Fuchs, 10.Peeters, 11. Panizza 12. De Mujnch vsi v času zmagovalca.

ROKOMET

Celjani odlični

CELJE — V tretjem kolu 1. ZRL je Celje doma premagalo niški Železničar s 34:26 (15:12). Po tem uspehu so Celjani na prvem mestu lestvice s štirimi točkami, kolikor jih imajo še Metaloplastika, Partizan, Crvena zvezda in Crvenka. Drugi slovenski prvoligaš Kolinska - Slovan pa je bil z istim izidom poražen od Partizana v Bjelovaru. Ljubljančani so s 3. točkami na sredini lestvice.

HOKEJ NA LEDU

POKAL PRVAKOV

Jeseničani izločeni

Jesenice - Bolzano 6:6 (2:3, 1:3, 3:0)

JESENICE — V povratnem srečanju 1. kola evropskega pokala Jeseničanom ni uspelo nadoknaditi štirih zadetkov zaostanka. Pod Mežakljo so se morali pošteno potruditi, da so izbojevali točko. Sam začetek srečanja je pripadla gostom, ki so v 11. minuti vodili z 2:0. V nadaljevanju so sicer izenačili, toda prednost gostov je bila po dveh delih igre prevelika, da bi lahko zmagali. Za Bolzano sta tudi to pot zaigrala odlično brata Hiti.

«Pokal Karavank»

V tekmovanju za «Pokal Karavank» je ljubljanska Olimpija doma izgubila tekmo s KAC iz Celovca 3:4 (1:2, 0:0, 2:2), ATSE - KAC 5:3.

LESTVICA

ATSE	2	2	0	0	14:3	4
Jesenice	1	1	0	0	8:0	2
KAC	2	1	0	1	7:8	2
Olimpija	3	0	0	3	3:20	0

Mladi Kontovelovi košarkarji že pridno trenirajo za bližnje prvenstvo.

ITALIJANSKA NOGOMETNA PRVENSTVA

A LIGA

IZIDI 2. KOLA

Bologna - Atalanta	0:0
Foggia - Fiorentina	1:1
Lazio - Verona	1:1
L. R. Vicenza - Inter	1:2
Milan - Genoa	2:2
Napoli - Juventus	1:2
Perugia - Roma	3:2
Torino - Pescara	2:0

LESTVICA

Juventus 4; Bologna, Genoa, Perugia 3; Torino, Napoli, Atalanta, Verona, Inter, Fiorentina, Milan, Roma 2; Vicenza, Lazio, Foggia 1; Pescara 0.

PRIHODNJE KOLO (25.9.)

Atalanta - Lazio, Fiorentina - Verona, Genoa - Perugia, Inter - Napoli, Juventus - Milan, L. R. Vicenza - Torino, Pescara - Bologna, Roma - Foggia.

B LIGA

IZIDI 2. KOLA

Ascoli - Lecce	1:0
Bari - Avellino	1:2
Brescia - Modena	1:1
Cagliari - Sambenedettese	0:0
Catanzaro - Ternana	1:0
Cremonese - Taranto	2:1
Monza - Cesena	1:2
Pistoiese - Como	0:0
Rimini - Palermo	1:2
Sampdoria - Varese	0:0

LESTVICA

Catanzaro 4; Varese, Modena, Ascoli, Avellino, Cremonese, Palermo 3; Lecce, Taranto, Como, Sambenedettese, Sampdoria, Cesena 2; Rimini, Ternana, Pistoiese, Brescia, Cagliari, Bari 1; Monza 0.

PRIHODNJE KOLO (25.9.)

Avellino - Pistoiese, Cesena - Cagliari, Como - Bari, Lecce - Brescia, Modena - Catanzaro, Palermo - Monza, Sambenedettese - Cremonese, Taranto - Rimini, Ternana - Sampdoria, Varese - Ascoli.

C LIGA

IZIDI 2. KOLA

Alessandria - Piacenza	0:1
Audace - Mantova	0:4
Bolzano - Padova	1:1
Lecco - Triestina	2:2
Omegna - Biellese	1:2
Pro Patria - Seregno	0:0
Pro Vercelli - Novara	2:2
S. Angelo L. - Juniorcasale	2:2
Treviso - Trento	2:0
Udinese - Pergocrema	0:0

LESTVICA

Piacenza 4; Triestina, Novara, Padova, Udinese, Biellese 3; Mantova, Trento, Treviso, Pro Patria, Juniorcasale, S. Angelo Lod., Bolzano, Pergocrema, Seregna 2; Pro Vercelli, Lecco, Alessandria 1; Omegna, Audace 0.

PRIHODNJE KOLO (25.9.)

Biellese - Treviso, Juniorcasale - Lecco, Mantova - Bolzano, Novara - Pro Patria, Padova - Audace, Pergocrema - S. Angelo Lod., Piacenza - Omegna, Seregno - Pro Vercelli, Trento - Udinese, Triestina - Alessandria.

KOLESARSTVO

V NEDELJO V GROSUPLJU

ADRIA NA ODLIČNEM DRUGEM MESTU

Naši kolesarji (v kategoriji veteranov) dosegli dve zmagi in eno drugo mesto

Kolesarji lonjerskega kluba Adria so v nedeljo zabeležili v Grosuplju na dirki po mestnih ulicah popoln uspeh. V izredno slabem vremenu, pod močnim dežjem in v mrazu, saj je temperatura nihala okoli 3-4 stopinj nad ničlo so v kategoriji veteranov dosegli dve zmagi in eno drugo mesto, med neregistriranimi tekmovalci pa dobro deseto mesto.

Zaradi slabega vremena je v Grosuplje odpotovala Adria v okrnjeni postavi, saj je bilo vsako tekmovanje v skoro zimskem času skorajda nemogoče. Najprej so poskusili srečo nekategorizirani člani, med katerimi sta se za Adriine barve borila Giorgio Močilnik, ki se je na koncu desetih krogov po ulicah Grosuplja uvrstil, v ostri konkurenci, na dobro deseto mesto, ter Pečar, ki je bil prisiljen k odstopu zaradi okvare na kolesu.

Takoj nato so nastopili mlajši veterani, med katerimi so dirkali tudi trije predstavniki Adrie, vendar pa je imel Marušić smolo, da je takoj v prvem izmed dvanajstih krogov, preluknjal zračnico in je bil prisiljen odstopiti. Dirko sta nadaljevala tako le Ferluga in Verginella, ki je bil tudi končni zmagovalec, medtem ko se je Ferluga uvrstil v končnem sprintu na drugo mesto. Verginella se je podal v beg tako v drugem krogu in do petega kroga stalno večal prednost, ko je v ozadju prišlo med zasledovalci do reakcije, tako da so se mu približali na nekaj desetin metrov, vendar pa je njegov klubski tovariš Ferluga odlično nadzoroval številčno močnejše nasprotnike in kril hrbet bežečemu «belo modremu» Verginelli ki je v zadnjih štirih krogih silovito povečal tempo in prispel na cilj z 20 sekundami prednosti. Med zasledovalci pa se je na drugo mesto uvrstil s silovitim sprintom Ferluga, ki je tako premagal Kranjčana Lojzeta Dežmana in še petorico drugih kolesarjev.

V kategoriji starejših veteranov pa je spet premočno zmagal Stojan Udovič, ki je pustil svoje direktne nasprotnike za seboj za obilni dve minuti in tako na dveh dirkah posvojil že svojo drugo zmago ter tako odločno pripomogel k ekipni uvrstitvi Adrie, ki je zasedla drugo mesto s številčno šibkejšo ekipo, kot pa prvouvrščena Kokrica.

Ob zaključku tekmovanja tretje dirke po ulicah Grosuplja so se kolesarji in spremljevalci Adrie zadržali z gostitelji in z ostalimi tekmovalci v prisrčnem razgovoru, med nagrajevanjem pa, kateremu so prisostvovali predsednik občine Grosuplje, ki je bila pokrovitelj dirke, ter častni predsednik kolesarske zveze Slovenije, se je predsednik kolesarskega društva Grosuplje, Jože Nered, zahvalil lonjerskim pobratenim kolesarjem za nastop, ki je bil zadnji letos v Sloveniji. Sledile so zahvalne besede voditeljev Adrie, ki so poudarili izredno plodno sodelovanje v letošnji sezoni s klubi iz matične domovine.

R Pečar

ATLETIKA

NA MITINGU V ROVERETU

Stekić 7,86 m

ROVERETO — V soboto je bil v tem kraju mednarodni atletski miting, katerega se je udeležila vrsta vrhunskih atletov. Žal pa je slabo vreme oviralo potek tekmovanja, zaradi česar niso dosegli pričakovanih rezultatov. Najboljša rezultata so dosegli v skokih v višino in daljino. Poljak Wzsola je preskočil 220 cm, jugoslovanski skakalec Nenad Stekić pa je zmagal v skoku v daljino z dobrim skokom 7,86 m.

Dobro so se odrezali tudi drugi jugoslovanski tekmovalci. Milovan Savič je zmagal v teku na 1.500 m, kjer je dosegel 3'51''61. Lovšetova je v skoku v višino zasedla drugo mesto (1,70 m) za Simeonijevo (1,75 m). Nastopil je tudi sprinter Zarić, ki je v najboljši skupini na 200 m zasedel četrto mesto z 21''57, za zmagovalcem Menneo (20''882), Caravanijem in Farino.

ROKOMET

Jugoslaviji dve zmagi

Na velikem rokometnem turnirju v Lavoru je ženska jugoslovanska reprezentanca izbojevala dve dragoceni zmagi. Najprej so odpravile po izredno ogorčenem boju Dansko s 18:14 (10:8) in potem še zastopnice ČSSR s 17:13 (9:4). Po dveh odigranih kolih imajo prva postava in mladinska reprezentanca SZ ter Jugoslavija po 4 točke.

Totocalcio

Bologna - Atalanta	X
Foggia - Fiorentina	X
Lazio - Verona	X
L. R. Vicenza - Inter	2
Milan - Genoa	X
Napoli - Juventus	2
Perugia - Roma	1
Torino - Pescara	1
Pistoiese - Como	X
Rimini - Palermo	2
Sampdoria - Varese	X
Livorno - Spal	X
Latina - Reggina	X

KVOTE

13	—	17.296.900 lir
12	—	704.100 lir

NA «SKI-ROLL» TEKMOVANJU

G. Legiša (SK Devin) osvojil 1. mesto

Športno društvo Alples iz Železnikov, s katerim ima SK Devin že vrsto let prijateljske stike, je priredilo v nedeljo vrhunsko ski-roll tekmovanje v Dražgošah. Tekmovanja so se namreč udeležili vsi najvidnejši smučarski klubi Slovenije, od Jesenic do ljubljanske Olimpije ter jugoslovanska reprezentanca s svojim ruskim trenerjem. Praktično so se tu zbrali vsi najboljši slovenski tekači, od Jelenca do Kalana in Džuriča.

Tekmovanja so se začela ob 9. zjutraj po kategorijah. Takoj na začetku, pri pionirjih je Gianni Legiša, tekmovalec SK Devin, poskrbel za presenečenje. Takoj na startu je prevzel vodstvo in ga po ogorčenem boju ohranil do cilja. Za nameček je Boris Gruden po lepem finišu zasedel odlično šesto mesto.

Med mlajšimi mladinci je nastopil Pavel Antonič, ki je po hudi borbi na šest kilometrov dolgi progi zasedel peto mesto. To je za Pavla izreden uspeh, če pomislimo s kakšno konkurenco se je moral boriti.

AVTOMOBILIZEM

MONTREAL — Na mednarodnem rallyju Kanade je zmagal Finec Salonen na avtomobilu fiat abarth 131. Tudi drugo mesto je osvojil finski pilot, Lampinen na fiatu, tretji pa je bil Anglež Roger Clark na fordu.

AVTOMOBILIZEM

MADRID — Brazilski pilot Nelson Piquet je v nedeljo zmagal na avtomobilski dirki formule 3, ki je veljala za EP. Na tretje mesto se je uvrstil Italijan Pier Carlo Ghinzani, ki si je s pridobljenimi točkami že zagotovil letošnji evropski naslov.

KOŠARKA

V PRIJATELJSKI TEKMI

Hurlingham zadovoljil

Tržačani so zasluženo premagali videmski Mobiam

Hurlingham - Mobiam 74:69 (37:33)

HURLINGHAM: Ritossa, Paterno 23 (9:14), Scolini, Oeser 13 (3:4), Baiguera, Jacuzzo 4 (2:2), Meneghel 8, Zorzenon 12 (4:7), Avon, De Vries 14 (2:3). Trener: Petazzi.

MOBIAM: Andreani 15 (1:1), Luzzi Conti 8 (2:3), Savio 12 (4:5), Giomo 6, Milani 9 (1:3), Nobile, Bettarini 3 (1:3), Bizzarro, Grady 16 (2:4). Trener: Mullaney.

SODNIKA: Alegretto in Strissia iz Trsta.

PROSTI METI: Mobiam 11:19, Hurlingham 20:30.

SKUPNE OSEBNE NAPAKE: Mobiam 20, Hurlingham 19.

PET OSEBNIH NAPAK: Grady (25).

STATISTIČNI PODATKI: METI (za igralce Hurlinghama): Ritossa 0:1, Paterno 7:14, Scolini 0:2, Oeser 5:8, Meneghel 4:7, Baiguera 0:3, Jacuzzo 1:2, Zorzenon 4:8, De Vries 6:10.

Hurlingham je po nenapeti tekmi zanesljivo premagal videmski Mobiam. Tržačani so bili v vodstvu od samega začetka in ga tudi obdržali skozi vso tekmo. Le enkrat je nasprotnikom uspelo dohiteti domačine (v 36. min. pri 63:63), vendar so leti takoj spet prešli v vodstvo.

Hurlingham je v primerjavi s prvim nastopom zaigral veliko bolj sproščeno, kar gre verjetno pripisati prisotnosti Američana De Vriesa, ki je kot po navadi bil zelo zanesljiv. Mnogo bolje kot v prejšnjem nastopu je zaigral drugi Američan Paterno, ki je pokazal izredno borbenost in dobro obvladanje osnovnih košarkarskih elementov. Ponovno je bil zelo zanesljiv Zorzenon, prijetno pa je presenetil Oeser.

V videmski ekipi se pozna, da igralci še niso asimilirali novih metod ameriškega trenerja Mullaneya in da so mnogi ključni igralci še izven forme. Še najboljša sta bila Grady in Savio.

Marko

NOGOMET

V PRIJATELJSKI TEKMI

Mladost ugnala Kras

Mladost - Kras 4:2 (2:1)

MLADOST: Uljan, Gellini (Jarc), Bettini, Faccio, Zotić, Dužman (Černic), Gergolet, Rozin, Ferletič, Pahor (Barbana), Ferfolja.

KRAS: Ferfolja (Purič), Černjava (Žužek), Stranščak (Bertolino), Trampuž, Košuta, Okretič, (Timeus), L. Milič (Štule), Šegina, Rebula, Čuk, D. Škabar.

STRELCI: v 9. in 26. min. Aldo Ferletič (Mladost), v 45. min. L. Milič (Kras), v 59. in 81. min. Gergolet ter v 84. min. Čuk iz 11-metrovke.

SODNIK: Jare iz Doberdoba.

V prijateljski tekmi je Mladost premagala okrnjeno ekipo Krasa. Moštvi sta pokazali poprečno igro, saj je bilo na razmočenem in ozkem igrišču težko pokazati kaj več.

V začetku prvega polčasa je domače moštvo imelo pobudo in že v 9. min. je Ferletič poslal v mrežo kratko odbito žogo. Tudi gostje so večkrat nevarno prodrli v kazenski prostor Mladosti. V drugi polovici prvega polčasa je bil Kras nekoliko boljše moštvo. Prav v zadnji minuti je L. Miliču uspelo zmanjšati razliko. V drugem delu srečanja je Mladost povišala vodstvo. Gergolet je izvedel prosti strel z roba kazenskega prostora in z močnim udarcem spravil na kolena sicer dobrega Puriča. Gergolet je dosegel tudi četrti gol. Tudi tokrat je bil njegov strel neubranljiv. Šest minut pred koncem je sodnik dosodil 11-metrovko za Kras, ki jo je Marij Čuk uspešno izvedel. V zadnji minuti je Ferletič zgrešil 11-metrovko.

R. B.

Pred kratkim sta se na Proseku v tradicionalni nogometni tekmi spoprijeli enajsterici «starih» in «mladih». Na sliki: zbrani ekipi.

17. KOLESARSKA DIRKA PO ISTRI

M. Zanoškar prvi

Na letošnji dirki je sodelovalo kar 15 reprezentanc

PULJ — Kljub močni konkurenci je prvo mesto na 17. mednarodni kolesarski dirki «Po Istri» osvojil prepričljivo član jugoslovanske reprezentance Matjaž Zanoškar.

Na letošnji dirki je nastopilo 15 reprezentanc s skupnimi 74 kolesarji. Zanoškar si je priboril prvo mesto že na drugi etapi Umag - Labin. Kakih 15 km pred Pazinom se je odlepil od vodilne skupine in potem do cilja vozil sam. Čeprav nihče ni verjel, da bi vzdržal 60 km dolgo pot v boju z močno burjo in dežjem, mu je to le uspelo. Slekel je rumeno majico članu italijanske reprezentance Bressanu in si zagotovil 40'' prednosti, ki jih ni niti na zadnji etapi od Rabca do Pulja ni mogel nihče odvzeti.

Odlični kolesarji Italije, ČSSR, Švice, in ZRN so sicer poskušali vse, da bi ugnali mladega Zanoškarja (njegov oče je sicer že dolgoletni dobro poznani trener Roga iz Ljubljane), vendar brez uspeha. V tretji etapi so kolesarji vozili v strnjeni skupini vse do vzpona na Braban. Tu se je kolona prepolovila. Nenadoma so se od vodilne skupine odlepili drugouvrščeni Stauw, Bressan in Grasf, vendar jih je glavnina z organizirano vožnjo kmalu ujela.

Vrstni red tretje etape:

RABAC — PULJ 85 km

1. Zaka (Madž.) 2.08'24'', 2. Sibgenthler (Švi.) 10'' zaostanka, 3. Veteška (ČSSR) 15'' zaostanka.

KONČNI VRSTNI RED

1. Zanoškar (Jug.) 7.12'35'', 2. Stauw (ZRN) 7.13'15'', 3. Zmeškal (ČSSR) 7.13'25'', 4. Popp (Av.) 7.13'39''.

EKIPNI VRSTNI RED

1. ZRN, 2. ČSSR, 3. Jugoslavija, 4. Italija A, 5. Italija B.

TOTIP

1.	—	1. Flying Cheetah	1
		2. Norberto	X
2.	—	1. Bruzzo	X
		2. Santagata	X
3.	—	1. Bellei	2
		2. Killer	1
4.	—	1. Vuakamba	2
		2. Lancret	1
5.	—	1. Alipang	1
		2. Imabù	2
6.	—	1. Aiaccio	2
		2. Parix	X

KVOTE

12	—	15.433.355 lir
11	—	291.100 lir
10	—	19.600 lir

ATLETIKA

V MNOGOBOJU

Svetovni rekord Sovjetinje Tkačenkove

LILLE — V finalu evropskega pokala v atletskih mnogobojih je sovjetska peterobojka Nedežka Tkačenko dosegla nov svetovni rekord s 4839 točkami. Tako je za 16 točk izboljšala znamko Wilmsove - ZRN. Kot je znano, je prišlo pri peteroboju do spremembe, ker se ne teče več na progi 200m , ampak na daljši razdalji 800 m. V posameznih disciplinah je 29-letna atletinja dosegla naslednje rezultate: 13''49 na 100 m z ovirami, 15,93 m v metu krogle, 180 cm v skoku v višino, 649 cm v skoku v daljino ter 2'10''62 v teku na 800 m. Na drugo mesto se je uvrstila tudi zastopnica SZ Spasovkodskaja s 4477 točkami. Tretja je bila Dimitrova (Bol.) 4393, 4. Smirnova (SZ) 4392,5. Prokopčenko (SZ) 4373. Med ekipami je premočno zmagala SZ.

Tudi v moškem deseteroboju in ekipami je slavila SZ. Zmagal je Grebernjuk z 8252 točkami z naslednjimi rezultati (10''90, 7,08 m, 15,09 m, 198 cm, 48''63, 14''32, 44,72 cm, 440 cm, 73,04 m in 4'33''4). 2. Pottel (NDR) 8096 točk, 3. Kratschmer (ZRN) 8088, 4. Le Roy (Fr.) 8069, 5. Avilov (SZ) 8053.

NOGOMET

PRVA ITALIJANSKA LIGA

Juventus že v vodstvu

Turinčani so v gosteh z golom razlike premagali Napoli

Po drugem kolu nogometnega državnega prvenstva A lige je turinski Juventus že sam na vrhu lestvice s štirimi točkami. V nedeljo je v gosteh premagal solidno ekipo Napoli, ki spada med boljše italijanske klube. Turinčani niso imeli lahke naloge, saj so zmago izbojevali le dvajset minut pred koncem tekme. Vse kaže torej, da bo Juventus tudi v letošnji sezoni igral vodilno vlogo, saj so ostale enajsterice v teh prvih dveh kolih v glavnem razočarale.

Važno zmago je v drugem kolu izbojeval Inter, ki je v gosteh z golom razlike premagal Vicenzo. Tudi Torino se je tokrat oddolžil za poraz iz prvega kola. Premagal je, čeprav s težavo, novinca lige Pescaro. Vendar pa niso še Turinčani v najboljši formi, zato se bodo morali še precej potruditi, če nočejo zgubiti stika z vrhom lestvice.

Trenutno so na drugem mestu lestvice Bologna, Genoa in Perugia, kar potrjuje dejstvo, da se v italijanskem nogometu sile izenačujejo. Zanimivo je, da je Bologna v dveh kolih dosegla le en gol, prejela pa nobenega, na lestvici pa že ima tri točke. Genoa je v gosteh proti Milanu z dvema goloma Damianija izbojevala važno točko, medtem ko je Perugia na lastnem igrišču premagala Romo.

Po nedeljskem hudem porazu proti državnemu prvaku Juventusu je tokrat Foggia izenačila s Fiorentino. Slednja je prva prešla v vodstvo in vse je že kazalo, da bo Foggia že drugič zaporedoma klonila, vendar pa ji je uspelo izenačiti. Tudi Lazio je v nedeljo osvojil prvo točko tega prvenstva. Na domačih tleh je izenačil s solidno Verono; tekma se je odločila v zadnjih šestih minutah: najprej je Luppi s prostim strelom presenetil obrambo Lazia, dve minuti pred koncem pa je Garlaschelli izenačil.

V drugem kolu je padlo skupno 21 golov, od katerih kar štirje iz enajstmetrovk. Od skupnih šestnajstih razpoložljivih točk, so jih enajsterice, ki so gostovale osvojile polovico, kar je seveda neuspeh za tista moštva, ki so tokrat nastopila pred domačim občinstvom.

V 7. KOLU 1. JUGOSLOVANSKE NOGOMETNE LIGE

Olimpija zopet izgubila

Hajduk je trenutno sam na vrhu lestvice

V jugoslovanskem nogometnem prvenstvu 1. zvezne lige so odigrali 7. kolo. Na vrhu lestvice je ostal sedaj sam Hajduk iz Splita, ki ima točko prednosti pred Dinamom iz Zagreba ter dve pred Slobodo in Partizanom.

Spličani so doma premagali Sarajevo šele dve minuti pred koncem srečanja in poleg tega z 11-metrovko. Ne glede na to pa so bili domačini v stalni premoči in so že prej zastreljali eno najstrožjo kazen z Rukljačem.

Praznih rok je ostal tudi Partizan iz Beograda, ki ga je v Mostarju premagal Velež z odličnim strelcem Halilhodžićem. Minimalno zmago je dosegel še Dinamo, in to v gosteh, s tem da je osvojil dve izredno dragoceni točki z novincem prve lige Osijekom. Tekma med Slobodo in Borcem je bila praktično končana že po prvih 45 minutah igre, saj se v nadaljevanju rezultat ni več spremenil.

V soboto je Beograd doživel pred lastnimi gledalci pravo katastrofo. Nogometaši Vojvodine so nasuli slabim domačinom kar pet golov. Po visokem vodstvu so igralci Vojvodine napravili v obrambi hudo napako in tako je Beograd dosegel edini gol po zaslugi branilca Mitina, ki je poslal žogo v lastno mrežo. Brez večjih težav, saj se novinec Trepča ni mogel dostojno upirati Džajiću in tovarišem, je C. zvezda zmagala s 4:1.

Nogometaši Olimpije so tudi v četrtem gostovanju ostali praznih rok. Tako ostaja ljubljanski prvoligaš še naprej pri treh skromnih točkah. Olimpija ni pričela še nobenega prvenstva tako slabo. Ena zmaga in remi ter pet porazov so zadosten razlog, da je treba zelo kritično in natančno proučiti vzroke, ki so pripeljali «zeleno-bele» tako nizko. Res, da so imeli Ljubljančani po eni strani tudi zelo težak razpored (Partizan, Rijeka, Velež in Budućnost), niso radodarni gostitelji, medtem ko Borac, Sloboda in Čelik po tradiciji uspešno igrajo za Bežigradom.

Borova mlada atleta Poljšak in Schillani

JUGOSLOVANSKA NOGOMETNA PRVENSTVA

1. ZVEZNA LIGA

IZIDI 7. KOLA

Rijeka - Radnički	1:0
Sloboda - Borac	3:1
Velež - Partizan	1:0
Čelik - Zagreb	2:1
Budućnost - Olimpija	2:1
Hajduk - Sarajevo	1:0
Dinamo - Osijek	1:0
Beograd - Vojvodina	1:5
Crvena zvezda - Trepča	4:1

LESTVICA

Hajduk 12; Dinamo 11; Sloboda, Partizan 10; Crvena zvezda 9; Borac, Budućnost 8; Sarajevo, Osijek, Čelik, Velež 7; Vojvodina, Rijeka 6; Zagreb 5; Radnički 4, Olimpija, Beograd, Trepča 3.

PRIHODNJE KOLO (21.9.)

Radnički - Trepča, Vojvodina - Crvena zvezda, Osijek - Beograd, Sarajevo - Dinamo, Zagreb - Budućnost, Partizan - Čelik, Borac - Velež, Rijeka - Sloboda, Olimpija - Hajduk.

2. ZVEZNA LIGA

IZIDI 7. KOLA

BSK - Crvenka	4:2
Novi Sad - Rudar (V)	4:1
Dinamo - Kikinda	0:1
Železničar - Vareks	8:0
Iskra - Famos	1:0
Vrbas - Maribor	1:1
Leotar - Jedinstvo (Br)	2:2
Proletar - Rudar (L)	3:0
Jedinstvo (Bi) - Radnik	1:0

LESTVICA

Železničar, Iskra 11; Dinamo, Kikinda 10; Maribor 9; Novi Sad 8; BSK, Vrbas, Leotar, Jedinstvo (Bi) 7; Proletar, Varteks 6; Radnik, Jedinstvo (Br), Rudar (V), Crvenka 5; Rudar (L) 4; Famos 3.

PRIHODNJE KOLO (25.9.)

Crvenka - Radnik, Rudar - Jedinstvo (Bi), Jedinstvo - Proleter, Maribor - Leotar, Famos - Vrbas, Varteks - Iskra, OFK Kikinda - Železničar, Rudar - Dinamo, BSK - Novi Sad.

SLOVENSKA LIGA

IZIDI 3. KOLA

Šmartno - Sev. Primorska	2:0
Celje - Obala	0:0
Drava - Gorenjska	1:0
Zasavje - Slovan	1:0
Mura - Ilirija	3:0
Unior - Železničar	1:2

LESTVICA

Šmartno, Mura 6; Zasavje, Drava 5; Mercator 4; Celje 3; Slovan, Ilirija 2; Obala 1; Unior, Železničar, Sev. Primorska, Gorenjska 0.

PRIHODNJE KOLO (25.9.)

Ilirija - Unior, Slovan - Mura, Gorenjska - Zasavje, Obala - Drava, Sev. Primorska - Celje, Mercator - Šmartno.

KOŠARKA

4. DAN 20. EP V BELGIJI

Italija premagala Sovjetsko zvezo

Tudi Jugoslovani so slavili (lahko) zmago nad Nizozemsko

V četrtem dnevu evropskega moškega košarkarskega prvenstva je prišlo do prve tekme, v kateri sta se pomerili med seboj dve izmed tistih ekip, ki merijo na osvojitev najvišjih mest. Italija se je namreč pomerila s Sovjetsko zvezo in je pripravila svojim navijačem veselo presenečenje, saj je premagala peterko svetovnih prvakov z osmimi koši naskoka.

Mnogo lažjo nalogo so imeli v tem kolu Jugoslovani, ki so Nizozemcem krepko napolnili koš, saj so jih premagali kar s 36 koši razlike.

A SKUPINA (OŠTENDE)

Jugoslavija - Nizozemska 111:75 (48:33)
ČSSR - Finska 100:85 (49:36)
Španija - Belgija 94:93

LESTVICA

Jugoslavija	4	4	0	389:314	8
ČSSR	4	4	0	330:289	8
Nizozemska	4	2	2	349:363	4
Španija	4	1	3	335:359	2
Belgija	4	1	3	344:370	2
Finska	4	0	4	330:382	0

B SKUPINA (LIEGE)

Italija SZ 95:87 (52:50)
Bolgarija - Avstrija 92:85 (51:37)
Izrael - Francija 96:82
ITALIJA — SZ 95:87 (52:50)

ITALIJA: Caglieris, Jellini 14, Carraro 19, Vecchiato 13, Della Fiori 7, Bariviera 8, Bonamico 3, Meneghin 7, Ferracini 2, Serafini 4, Marzorati 10, Bertolotti 8.

SOVJETSKA ZVEZA: Eremin 5, Petrakos 2, Mijosverdov 4, Marzanoskov 2, Sanikov 12, Belov 18, Tkačenko 20, Miškin 8, Korkija 10, Besoseni, Žigilij 6.

PM: Italija 23:39, SZ 25:37.

LESTVICA

Italija	4	4	0	328:289	8
Sovjetska zveza	4	3	1	408:321	6
Bolgarija	4	3	1	363:364	6
Izrael	4	1	3	324:351	2
Francija	4	1	3	303:334	2
Avstrija	4	0	4	297:364	0

* * *

Po teh srečanjih je v glavnem že potrjeno, da so se znašle v «coni kolajn» reprezentance ČSSR, Jugoslavije in Italije, Bolgarija pa ima še teoretično možnost prehiteti Sovjete, kar se pa praktično skorajda ne more zgoditi. Bolgari bodo imeli namreč danes zelo težkega nasprotnika, Italijo, medtem ko bodo Sovjeti nastopili proti razmeroma nenevarni Franciji.

BOKS

RIM — Argentinec Victor Galindez je ohranil svetovni naslov poltežke kategorije (po verziji WBA), potem ko je po točkah premagal Američana Lopeza.

OBVESTILO

Odbor ŠK Kras je sinoči sklenil, da spričo slabih vremenskih pogojev prenese najavljena rekreacijska tekmovanja za teden dni. Podroben program bomo objavili potom našega dnevnika.

Za soboto je bila najavljena otvoritev trim-steze v Saležu, vendar pa je odbor Krasa odložil otvoritev za nedoločen čas, da omogoči svojim športnikom, da se polnoštevilno udeležijo protestne manifestacije v Bazovici zaradi fašistične oskrunitve spomenikov v Bazovici in na Opčinah.

NOGOMET

V PRVENSTVU 2. AMATERSKE LIGE

Nepričakovana zmaga Gajinega moštva v slovenskem derbiju proti Brežanom

Juventina in Primorec remizirala - Nezaslužen poraz Zarje

Breg — Gaja 1:2 (0:1)

BREG: Grzinič, Bonazza, Krevatin, Dagri, Melon, Cadenaro, Bržan, Krizman, Samec, Mikuš, Strnad.

GAJA: Olivieri, Olenik, Rismondo, Čermelj, Vidoni, Vrše, Zippo, Grgič B., Križmančič (Milkovič), Bolčič, Grgič I.

STRELCI: v 1. min. Grgič B., v 49. min. Cadenaro (11-metrovka), v 87. min. Bolčič (11-metrovka).

V prvem derbiju je Gaja, gostujoča v Dolini, odnesla celoten izkupiček in je s tem še enkrat potrdila, da predprvenstvene tekme niso merilo kakovosti te ali one postave. Mnenja smo, da so si vsa moštva, glede moči, precej enakovredna in da ne bo manjkalo iznenadenj, zlasti če bo kdo koga gledal z viška.

Zelo blatno igrišče je močno oviralo potek srečanja, ki je bilo zanimivo in korektno.

Hladna prha za «plave» je prišla že v prvi minuti po lepem prodoru, ki ga je učinkovito zaključil B. Grgič. V prvi polovici srečanja je imela Gaja vajeti igre trdno v svojih rokah in je zelo nevarno pritiskala s svojo napadalno vrsto. Omembe je vredno, da je v 9. min. Bolčič podvojil, toda sodnik je razveljavil zadetek.

V drugem polčasu so se Brežani popolnoma spremenili in so diktirali tempo igre. V 49. min. je Cadenaro izenačil z enajstmetrovko, kar je spet postavilo na kocko izid tekme. Breg je silovito napadal in v času 10 minut izsilil 10 strelov iz kota, toda sreča ni bila na strani «plavih». V 87. min. so gajevci z lepo izpeljanim protinapadom izkoristili enajstmetrovko, ki jo je realiziral Bolčič.

V splošnem bi dejali, da je znala Gaja bolje izkoristiti to, kar karakterizira njeno igro, tj. borbenost in hitrost. Brežani pa niso bili primerno učinkoviti na sredini igrišča, kjer so večkrat izgubljali žoge zaradi kratkih predložkov in upočastnitve igre; končno, ko so se po 75. min. igre preveč izpostavili protinapadom gostujočih, se niso zavedli nevarnosti, ki jim je pretila. Preveč so bili samozavestni in ker se niso zadovoljili z eno točko, so zapravili obe.

JOLO

San Marco — Juventina 1:1

SAN MARCO: Nicoli, Medeot, Facchin, Del Bianco, Maniassi, Paciutti, Miniussi, Battistel, Benotto, Gerebizza, Paparella.

JUVENTINA: Plesničar, Mikluš, Nanut, Komavli, Čevdek, Zin, Panico, Tavčar, Russo, Lorenzon, Gomišček (Spessot, Marvin, Tomažič).

STRELCA: v 44. min. p.p. Mikluš, v 32. min. d.p. Benotto (enajstmetrovka).

SODNIK: Napoli iz Trsta.

V prvi prvenstveni tekmi 2. amaterske lige je štandreška Juventina na tujem izbojevala dragocen remi. benost njenih igralcev ter dobro urejena obrambna vrsta.

Po začetni enakovredni igri so Štandrežci prišli v vodstvo. Mikluš je namreč z lepim strelom premagal vratarja Nicolija. Po golu so gostje nekoliko popustili in dovolili San Marcu, da je oblegal Plesničarjeva vrata. V tem času se je izkazala štendreška obramba, predvsem Komavli, ki je v nedeljo prvič nastopil za «belo-rdeče».

Bip

Primorec — Libertas TS 2:2 (1:1)

PRIMOREC: Pavatič (Maglica), Angel Milkovič, M. Kralj, v 33. min. d.p. Husu, Čuk, Sosič, M. Kralj 2, Valter Milkovič, Možina, Boris Kralj, P. Kralj, M. Kralj 1, 14. Štoka.

LIBERTAS Trieste: Ulcigrai, Chizzo, Mottica, Ellini, Delise, Cadelli, Brainich, Lacota, D'Alloia, Iurincich, v 28. min. d.p. Kocman, Debernardi.

STRELCI: v 43. min. p.p. Debernardi, v 45. min. Pavel Kralj, v 40. min. d.p. Boris Kralj, v 41. min. Mottica.

SODNIK: Marani iz Tržiča.

V krstnem nastopu v 2. amaterski ligi so Trebenci zaigrali še kar dobro in tudi uspešno. Njihov nasprotnik je bila enajsterica Libertasa, ki sodi med favorite za končno zmago. Neodločen rezultat je pravilen, saj sta bili ekipi enakovredni. Pri Trebencih je bila tokrat nekoliko negotova obramba, kar je večkrat spravljalo v zagato domačega vratarja, izkazala pa se je sredina igrišča. Tudi v napadu ni šlo najbolje, saj so napadalci zapravili mnogo dobrih priložnosti.

Primorec je začel tekmo dokaj pazljivo, tako da se je igra odvijala pretežno na sredini igrišča. Prvi so prišli blizu gola gostje, ko je prečka oškodovala Trebence, streljalo je desno krilo Brajnič. Trebenci so se zbrali in v 28. min. je Pavel Kralj po osebni akciji lepo streljal, a žoga se je odbila od vratnice. Igra je nekoliko oživela in v 43. min. je prišlo do gola Libertasa. Debernardi je namreč prisebno izkoristil priložnost pred vrati domačinov. Trebence je gol spodbudil, tako da so takoj izenačili. Tekla je zadnja minuta, ko je Valter Milkovič lepo podal pred vrata gostov, kjer je Pavel Kralj z glavo prehitel nasprotnega vratarja in izenačil.

V drugem polčasu so Trebenci še bolj pritisnili in v prvih desetih minutah ustvarili celo vrsto priložnosti za gol, a napadalci so se pognali na žogo vedno nekoliko prekasno. Nato se je igra spet premaknila na sredino igrišča. Počasi pa so gostje začeli pritiskati na Primorčeva vrata in so resno zaposlili obrambo, predvsem v 38. min., ko so se domači branilci dvakrat rešili na gol črti. Domačini so se podajali v protinapade in v enem izmed teh jim je uspelo tudi povesti. Boris Kralj je privedel žogo do kazenskega prostora, preigral je celo vrsto Libertasovih branilcev in z močnim strelom spravil usnje v mrežo. Veselje pri Primorcu pa je trajalo le eno minuto, ko je branilec Mottica izenačil. Nemoteno je v off-sidu žogo najprej ustavil in nato neubranljivo premagal Maglico. Do konca tekme so Tržačani še napadali, a stanje se ni več spremenilo.

Rezultat zadovoljuje tako obe ekipi, saj tudi jasno odgovarja poteku tekme.

BRUNO KRIŽMANČIČ

Zarja — Rosandra 0:1

ZARJA: Saul, Žagar, Darjo Marc, Samese, Stojan Križmančič, Rudi Marc, Jacopino, Terčon, Darko Grgič, Cecchi, Ražem.

ROSANDRA: Tapas, Gulich, Hlaza (Grahonja), Paddeo, Legovich, Grezar, Perlangeli, Colavecchia, Tommasi, Sodomacco, Kirchmayr.

STRELEC: v 28. min. d.p. Perlangeli.

Zarja se je na domačih tleh spoprijela z enim izmed favoritov za končno zmago. Gostje so prišli v Bazovico z namenom, da odnesejo točko, saj so vedeli, da je bazovška ekipa trd oreh za vsakogar. Če pa so domov odnesli ves izkupiček, se za to lahko zahvalijo samo močni burji, ki je botrovala temu prvemu sezonskemu nastopu.

Do gola je prišlo v 28. minuti drugega polčasa, ko je burja pihala Rosandrinim igralcem v hrbet. Perlangeli je iz kakih 35 metrov visoko in močno streljal proti vratom in s pomočjo sunka burje presenetil mladega Saula. Zarja je po začetnem žvižgu prevzela pobudo v svoje roke ter popolnoma nadigrala Rosandro. Podaje in predložki Bazovcev so bili zelo točni. Kljub temu pa do gola ni prišlo, saj Rosandrini branilci niso pustili Bazovcem, da bi prodrli.

Kronika drugega polčasa je zelo skopa. Rosandra je spretno prevzela vajeti igre v svoje roke in začela z napadalnimi akcijami. Streli napadalcev pa so bili zelo netočni, razen tistega v 28. minuti, s katerim so gostje povedli. Zarja je seveda energično odgovorila, a kljub prizadevanju vseh svojih nogometašev ni mogla Rosandri do živega. Tako je Zarja klonila Rosandri. Kljub okrnjeni postavi (niso igrali Vojko Križmančič, Metlika in Ivo Grgič) pa so se Bazovci izkazali kot dobro pripravljena in homogena ekipa, z dobrimi perspektivami za bodočnost.

V zadnjih minutah te tekme je prišlo na igrišču do nešportnega vedenja s strani gostov in do prerivanja.

Kaal

Prvo kolo nogometnega prvenstva 2. amaterske lige je prineslo nekaj presenetljivih izidov.

Med vsemi najbolj presenečata teniški izid med Zaulami in novincem Campanellami ter zmaga Aurisine nad solidno Edero.

Derbi med Bregom in Gajo se je prav tako presenetljivo končal v korist gajevcev, ki so z 11-metrovko Bolcicha tri minute pred koncem prekrižali račune Brežanom, ki so že računali na eno točko.

Na celoten izkupiček (pa čeprav nepričakovano) so računali tudi Trebenci ko je B. Kralj z osebno akcijo pet minut pred koncem drugič zatresel mrežo Libertasa, vendar je banalna napaka Trebenske obrambe dovolila, da je Libertas pred koncem izenačil.

Okrnjeni Zarji pa je sunek vetra odvzel točko. Vratar Saul je bil že dobro postavljen pri strelu Pierlangela, vendar je v zadnjem trenutku sunek vetra spremenil žogi smer in obsodil Zarjo na nezasluženo poraz.

IZIDI 1. KOLA

Op. Supercaffe — Flaminio	2:0
Zaule — Campanelle	1:6
Breg — Gaja	1:2
Primorec — Libertas	2:2
Edera — Aurisina	1:2
S. Marco — Opicina	2:1
Costalunga — E. Adriatica	1:1
Zarja — Rosandra	0:1

LESTVICA

Campanelle, Op. Supercaffe, Aurisina, Gaja, S. Marco in Rosandra 2; Primorec, Libertas, Costalunga in E. Adriatica 1; Edera, Opicina, Breg, Zarja, Flaminio in Zaule 0.

PRIHODNJE KOLO (25.9.1977)

Camoanelle — Edera
Opicina — Breg
Gaja — Op. Supercaffe
Flaminio — Zarja
E. Adriatica — Zaule
Libertas — Costalunga
Rosandra — S. Marco
Aurisina — Primorec

B.R.

Z nekoliko več športne sreče bi štandrežci lahko odnesli domov obe točki, saj so domačini izenačili šele ob koncu drugega polčasa z 11-metrovko. Najstrožjo kazen pa je sodnik dosodil s precejšnjo lahkoto, tako da obstajajo še dvomi, če je bil Komavljivev prekršek tako hud, da ga je bilo treba dosoditi z 11-metrovko.

Srečanje je bilo na zadovoljivi tehnični ravni, čeprav je igro delno oviralo blato in namočeno igrišče. Domačini so pokazali dobro telesno in tehnično pripravljenost, pri Juventini pa je prišla do izraza bor-

NOGOMET

V C LIGI

Triestina s težavo remizirala v Leccu

Po prvem polčasu je izgubljala z dvema goloma zaostanka

Lecco — Triestina 2:2 (2:0)

STRELCI: Corti v 15. min., Pota v 27. min., Dri v 48. min in Marcolini v 85. min.

LECCO: Marignoni, Celetti, Santi, Giglio, Gustinetti, Cappeletto, Minini, Bocchinu, Corti, Pota, Marchi.

TRIESTINA: Bartolini, Lucchetta, Berti, Politti, Tercovich, Salvadori, Andreis, Fontana, Dri, Trainini (Franca v 80. min.), Marcolini.

SODNIK: Faccenda (Salerno).

V tekmi z Leccom je Triestina z velikimi težavami in po dramatičnem finišu izbojevala dragoceno točko, potem ko je že vse kazalo, da bo odšla z igrišča poražena. Domačini so namreč v prvem polčasu z boljšo igro kar dvakrat izkoristili napake tržaške obrambe in dosegli zanesljivo prednost. Mladi Tercovich je ponovno dokazal, da še ni dovolj izkušen za prvenstvena srečanja, pa tudi ostali branilci so zaigrali psiholočko preobremenjeni.

Popolnoma drugače so Tržačani zaigrali v nadaljevanju. Že v 48. min. je Dri izkoristil dober predložek Traininja in z glavo premagal odličnega vratarja Marignonija. Triestina je tako uvidela priložnost za izenačenje in silovito pritisnila ter celo zadela prečko po strelu Andreisa z glavo. Istočasno pa so se v obrambi pojavljale velike vrzeli in mladi domači igralci so s hitrimi protinapadi večkrat ogrožali vratarja Bartolinija. Dvanajst minut pred koncem je sodnik Faccenda izključil Salvadorija. V takem brezupnem položaju so Tržačani vseeno pritisnili in izkoristili grobo napako branilca Cappelletta ter izenačili z Marcolinijem, ki se je prvič vpisal med tržaške strelce. Neodločen izid je torej pravo plačilo za obe ekipi, z boljšo obrambo pa bi tudi tokrat Triestina brezdvomno zmagala. Najboljša med gosti sta bila napadalca Marcolini in Dri.

A. K.

D LIGA

Pro Gorizia — Sacilese 1:1

PRO GORIZIA: Pontel, Tonut, Chiarvesio, Bartussi, Acquavita, Martellossi, Blasig, Urizzi, Bertogna, Zanetti, Omizzolo.

SACILESE: Canese, Pignat, Borin, Netto, Pizzinato, Palù, Da Re, Basso, Marzocchi, Migotto, Giofrea.

STRELCA: v 14. min. p.p. Basso, v 37. min. p.p. Bartussi.

Številni gledalci, ki so v nedeljo sledili letošnjemu krstnemu prvenstvenemu nastopu Pro Gorizie, so se po tekmi vrnili domov premraženi in razočarani. Domačini, ki so po mnenju vseh največji favoriti za napredovanje v višjo ligo, so namreč doma le s težavo iztrgali neodločen izid skromni enajsterici Sacilesija. Gostje so presenetili igralce in gledalce, ko so že v 14. min. povedli z Bassom, ki je med štirimi branilci uspel poslati žogo v mrežo. Temu nepričakovanemu zadetku je sledila reakcija Pro Gorizie, ki pa je bila preveč neorganizirana, da bi lahko dala konkretne sadove. Domačini so uspeli izenačiti šele proti koncu polčasa, po zaslugi Omizzola, ki je ugnal svojega branilca in predložil lepo žogo na sredino nasprotnikovega kazenskega prostora. Te priložnosti ni mogel zgrešiti Bartussi, ki je s točnim udarcem z glavo izenačil.

V drugem polčasu je Pro Gorizia še ostreje pritisnila, z namenom, da bi iztrgala celoten izkupiček, toda njeni napadi so bili še vedno neuspeli.

Ob srhljivi oskrunitvi partizanskih obeležij v Bazovici in na Opčinah odbor Združenja slovenskih športnih društev v Italiji, v imenu vseh svojih članic in zamejskih športnikov sploh, z zaprepaščenostjo in ogorčenjem obsoja ta ponoven kriminalen izbruh politične nestrpnosti in sovraštva fašističnih prevratniških prenapetežev, ki še vedno nemoteno ravarijo in z zahrbtnimi akcijami napadajo vse, kar je demokratičnega, naprednega in slovenskega. Z zadnjima dvema zločinskima dejanjema so se črni paraziti znesli nad spomenikoma padlim junakom v narodnoosvobodilnem boju, ki so s svojo žrtvijo pripomogli k strtju fašizma in omogočili povojnim generacijam uživanje demokratičnih svoboščin.

Slovenski športni delavci in tekmovalci smo, zvesti idealom narodnoosvobodilnega boja, se vedno in se bomo tudi v bodoče zavzemali za spoštovanje svetlih tradicij iz NOB ter se skupno z ostalimi družbenopolitičnimi dejavniki zavzemali za demokratično ureditev v državi in za sožitje med tukaj živečima narodoma, osimski sporazumi pa so še dodatna garancija. Zato ZSŠDI odločno zahteva od pristojnih organov, da razkrinkajo in enkrat za vselej onesposobijo ne le materialne izvršitelje oskrunitve, temveč v prvi vrsti fašistične veljake, ki so ideatorji ter mandatarji te terористične dejavnosti, ki se v tem predvolilnem vzdušju iz dneva v dan stopnjuje.

ZSŠDI poziva vsa športna društva, ki so njegove članice, da se množično udeležijo protestnega shoda, ki bo v soboto pred oskrunjenim spomenikom v Bazovici. Poleg odbornikov in članstva posameznih društev naj bodo polnoštevilno prisotni tudi tekmovalci, po možnosti v športnih dresih.

ODBOR ZSŠDI

ATLETIKA

NA DEŽELNEM PRVENSTVU V VIDMU

NAŠI ATLETI ZADOVOLJILI KLJUB SLABEMU VREMENU

David Poljšak (Bor) je bil drugi, Andreina Menegatti (Levstik) pa tretja

V soboto in nedeljo so bila v Vidmu tekmovanja za deželno prvenstvo v posameznih disciplinah za kategorije dečkov in deklic. Tekmovanja so se seveda udeležila tudi ena slovenska društva, ki gojijo atletiko. Rezultati naših najmlajših atletov so bili tudi tokrat vsekakor zadovoljivi. Žal, vremenske razmere niso bile najboljše, med domačini pa je obstajala še psihoza po močnem potresnem sunku. Tekmovalcem je predvsem nagajal mrzel veter, ki je vseskozi pihal v nasprotno smer tekov.

Še enkrat je največji uspeh slavil mladi borovec David Poljšak, ki je v skoku v daljino preskočil 4,41 m (če bi naš atlet ponovil svoj osebni rekord, bi osvojil prvo mesto). V teku čez ovire sta bila Zudek (Adria) in Schillani (Bor) sedma oz. osma, ločila sta ju le dve desetinki. Pozitiven je bil tudi krstni nastop Gabrijela Sedmaka v metu diska, David Blažina pa v isti panogi in v vesegel s svojimi meti 30 m. Ko pišemo o dečkih, naj omenimo nesrečen nastop mladega dolgoprogaša Roberta Soaveja; takoj po startu se je znašel v gneči in neportni tekmovalec ga je kratkomalo porinil, tako da se je naš atlet znašel na tleh in je moral zaradi težjih poškodb odstopiti.

Pri deklicah sta bili tokrat najboljši pozitivni sestri Menegatti: Andreina je namreč v teku na 60 m čez ovire zasedla 3. mesto in je svoj osebni rekord ponovno izboljšala za dve desetinki, prav tako je izboljšala svoj rekord Nadja v skoku v daljino: skočila je preko štirih metrov in je bila peta. Klara Štefani je bila v hitrem teku šesta, čas 9"1 je pa dober, če upoštevamo, da je pihal nasproten veter.

S tem tekmovanjem se je praktično zaključila za večji del naših atletov letošnja tekmovalna sezona. Čaka jih še deželno prvenstvo v štafetah in nekatera manj pomembna pokrajinska tekmovanja.

Ob koncu sezone moramo pohvaliti vsa naša društva, in sicer: lonjersko Adrio, tržaški Bor in novoustanovljeni proseško - kriški Levstik, saj so bila skozi celo leto vedno kakovostno in številčno prisotna na vseh atletskih tekmovanjih. Doseženi rezultati so jasen dokaz, da je ubrana pot prava. Slovenska zamejska atletika je dokazala letos s svojimi izrednimi rezultati, da predstavlja že lep kolektiv, istočasno pa ugotavljamo, da razvojna faza ni še dosegla svoj maksimalni vrh, kar dopušča dobre upe za nadaljnja leta.

REZULTATI

DEKLICE A

Disk:
1. Urli (U.G. Goriziana) 27,86 m
6. Giovanna Nugnes (Bor) 19,10 m

Krogla:
1. Ciampa (U.G. Goriziana) 10,52 m
12. Sonja Savi (Levstik) 7,02 m

Daljina:
1. Ranno (Gualf Videm) 4,60 m
12. Rosana Paoli (Bor) 3,34 m

DEKLICE B

Daljina:
1. Furlani (Edera Trst) 4,72 m
5. N. Menegatti (Levstik) 4,01 m
9. K. Menegatti (Levstik) 3,51 m
12. Nives Guštin (Levstik) 3,15 m
13. Irene Zubalič (Bor) 2,95 m
14. A. Appolonio (Bor) 2,70 m
15. G. Mastronuzzi (Bor) 2,59 m

60 m zapreke:
1. Lorenzoni (U.G. Goriziana) 11"3
3. A. Menegatti (Levstik) 11"9
7. Valnea Cibic (Levstik) 12"6

60 m:
1. Costantin (Manzano) 8"5
6. Klara Stefani (Levstik) 9"1
16. Tanja Starc (Bor) 9"9
22. Erika Zobec (Bor) 11"1

Krogla:
1. Rieppi (Gualf Videm) 8,97 m
10. Tatjana Milkovič (Bor) 5,55 m

DEČKI A

80 m zapreke:
1. Masuino (N.A. Videm) 12"4
7. Aleskander Zudek (Adria) 15"6
8. Štefan Schillani (Bor) 15"8

Disk:
1. Clocchiatti (N.A. Videm) 43,84 m
8. David Blažina (Bor) 29,56 m
12. Gabrijel Sedmak (Bor) 25,40 m

DEČKI B

Daljina:
1. Flaibani (N.A. Videm) 4,59 m
2. David Poljšak (Bor) 4,41 m
9. Edy Škerlavaj (Bor) 3,61 m
11. Romano Nugnes (Bor) 3,33 m

Krogla:
1. Scussolin (S.A. Latisana) 11,02 m
8. Viljan Čuk (Bor) 5,45 m
9. Guido Cibic (Bor) 4,96 m

MLADINSKE IGRE TREH DEŽEL

Letos v Gorici 300 tekmovalcev

Na sporedu bodo tekmovanja v šestih panogah

Letošnje mladinske igre treh dežel (Furlanije - Julijske krajine, Slovenije in Koroške) bodo 23. in 24. septembra v Gorici. Na njih bo nastopilo nad 300 mladink in mladincev (iz treh obmejnih dežel), ki se bodo pomerili v atletiki, košarki, rokometu, tenisu, namiznem tenisu ter streljanju. Tako je namreč sklenil prireditelj letošnjih iger (deželno odborništvo za šport), ki stopajo tokrat v 4. leto obstoja. Doslej so namreč to zanimivo manifestacijo priredili že v Vidmu, Celovcu in Novem mestu.

V zvezi z letošnjo manifestacijo je bila včeraj v Gorici tiskovna konferenca, na kateri je deželni odbornik za šport Renato Bertoli obrazložil potek dvodnevne manifestacije ter poudaril pomen, ki ga mladinske igre imajo pri utrjevanju prijateljstva med mladimi iz treh obmejnih dežel. Bertoli je nadalje ugotovil, da je dežela Furlanija - Julijska krajina s takimi in podobnimi manifestacijami postala most med obmejnimi narodi. Govornik je nato podčrtal pomen, ki ga šport ima pri mladem človeku. V zvezi s tem je poudaril zanimivo pobudo dežele, ki bo z letošnjim šolskim letom uvedla telovadbo tudi v osnovnih šolah. Preizkušnja bo trajala tri šolska leta.

Poglejmo sedaj podroben spored dvodnevne manifestacije. Prvi dan bo posvečen izrecno raznim predavanjem in okroglim mizam o pomenu mladinskih iger. Po prihodu vseh treh reprezentanc bo na goriškem gradu prireditev, na kateri bo nastopila folklorna skupina Ara iz Tricesima. Zvečer ob 21. uri bo v dvorani občinskega sveta okrogla miza na temo: «Mladinske igre treh dežel — mladinska manifestacija, ki presega meje zgolj športnega udejstvovanja». V soboto se bodo tekmovanja pričela ob 8. uri. Na stadionu na Rojcah se bodo mladinci pomerili v atletiki, košarko bodo igrali v telovadnici UGG na Trgu Battisti, rokomet v telovadnici v dolini Korna, tenis na igriščih v Drevoredu 20. septembra, namizni tenis in streljanje pa bosta v telovadnici «Stella Matutina» v Ul. Nizza. Popoldne ob 17.30 bo sledilo nagrajevanje sodelujočih. Zmagovalcu tokratnih iger bo šel prehodni pokal, katerega bo dokončno osvojila reprezentanca, ki bo trikrat zmagala na teh igrah. Doslej si je prvi pokal zagotovila Slovenija, ki je zmagala na vseh dosedanjih igrah.

P. R.

SPK ČUPA

sporoča, da je jesenska društvena regata zaradi slabega vremena prenešena na nedeljo, 25. septembra. Vpisovanje pri prijavni mizi na društvenem prostoru v Sesljanu od 8. do 9. ure. Predviden start ob 10. uri.

Družabni večer z nagrajevanjem je prenešen na soboto, 1. oktobra, zvečer, v gostilni Bella Riva v Brojnici.

Mitja Gorjup

10.

Kitajski dnevnik

Mao me znova preseneča. Nisem bil vajen ne takšne retorike ne takšnih razmišljanj. Vse tisto, kar sem v zadnjih letih bral o Kitajski, je bilo povedano drugače, v drugačnih besed in drugačnih misli.

Hlastno nadaljujem branje. «Revolucija in protirevolucija. Kakšen dejavnik je protirevolucija,» se sprašuje Mao. «To je negativen subverziven dejavnik. Sila, ki si je navzkriž s pozitivnim. Ali je protirevolucionarje moč preobraziti? Očitno nekaterih, tistih najbolj samopašnih, ne. V razmerah, ki vladajo v naši državi, pa bomo večino njih preobrazili do raznih stopenj. Ko smo sprejeli pravilno politiko do protirevolucionarjev, so se mnogi preobrazili in se ne upirajo več revoluciji. Nekateri so nam celo naredili kako uslugo.»

Neham brati in se spomnim današnjih pogovorov o tem, kako so bivši glavni uredniki in uredniki časopisov, televizije, radia, ki naj bi jih obiskali, zdaj na prevzgoji. Očitno je ukrep prevzgoje Mao Ce-tungova zamisel. Zdi se mi, da jo v tem govoru pojasnjuje.

Zato berem naprej. «Moram opozoriti na naslednje stvari,» pravi Mao. «Prvič moramo priznati, da so bili represivni ukrepi zoper protirevolucionarje leta 1951 in 1952 potrebni. Nekateri menijo, da so bili odveč. Tako gledanje je zgrešeno. Ukrepi, ki pridejo v poštev zoper protirevolucionarje, so usmrtitev, zapor, nadzor in ponovna vrnitev na prostost. Vsakdo ve, kaj pomeni usmrtitev. Zapor pomeni odvzem svobode, cilj je prevzgoja ob delu. Nadzor je vzgoja v okrilju družbe, pod nadzorstvom ljudskih množic. Ponovna vrnitev na prostost pa pomeni, gledano na splošno, da ne aretiramo tistih, za katere aretacija ni nujna, in da izpustimo one, ki so se, ko so bili zaprti, izkazali z dobrim vedenjem. S protirevolucionarji moramo ravnati na razne načine, upoštevaje vsak primer posebej.»

Kitajska revolucija gre torej po novi poti ali, bolje, na «novo pot», uporabljajoč smernice «stare poti»

Kljub pozni uri ne morem nehati. Razkriva se mi nov Mao Ce-tung. Vse bolj se mi tudi dozdeva, da je študij tega govora izpred dvajsetih let vračanje Kitajske na neko pot, ki jo je zagotovo najmanj pred desetimi leti zapustila in kazalo je, da jo je zapustila dokončno. Prav tako je bilo videti, da jo je zapustil sam Mao Ce-tung. Sedanje politično vodstvo Kitajske se torej s citiranjem in študiranjem Mao Ce-tunga izpred dvajsetih let vrača k njemu tako, da ga odklanja v zadnjem obdobju, ne da bi kdaj ali kakorkoli to omenili. Kitajska revolucija gre torej očitno po novi poti ali, bolje, na «novo pot», uporabljajoč smernice «stare poti».

Toda zakaj — se vprašujem in razmišljam — niso objavili govora leta 1956? Ali je takrat morda bila politična situacija na Kitajskem takšna, da teh Mao Ce-tungovih misli ni bilo moč realizirati? Verjetno bom to zvedel pozneje. Zato berem dalje.

Mao Ce-tung piše: «Ob tej priložnosti se bom pomudil le pri problemu usmrtitve. Med gibanjem iztrebljanja protirevolucionarjev smo usmrtili nekaj ljudi.» Kdo so bili ti ljudje? Odgovor je: «To so bili protirevolucionarni elementi, ki so morali s krvjo poravnati velike dolgove in ki jih je ljudstvo nadvse sovražilo. Med veliko revolucijo, ki je zajela 600 milijonov ljudi, se ljudstvo ne bi moglo dvigniti, če ne bi odstranili «tiranov vzhoda» in «tiranov zahoda». Brez takšne čistke ljudstvo ne bi odobravalo politike usmiljenja, ki jo vodimo danes. Nekateri zdaj, ko so zvedeli, da je Stalin po krivici dal pobiti veliko ljudi, trdijo, da smo mi po pomoti usmrtili te protirevolucionarne elemente. Tako gledanje je zgrešeno. Potrditev, da so bile te usmrtitve popolnoma upravičene, je danes dobila svoj praktični pomen.»

«Drugič,» nadaljuje Mao, «priznati moramo, da se še vedno srečujemo s protirevolucionarji, da pa jih je veliko manj. Razkrinkati protirevolucionarje v zvezi s primerom Hu Feng je bilo nujno. Še naprej je treba iskati tiste, ki so ostali skriti, in opozoriti moramo, da še obstaja peščica protirevolucionarjev, ki se ukvarjajo z vsakdanjo subverzivno dejavnostjo. Pobijajo, na primer živino, podtikajo ogenj v žito, delajo sabotaže itd. itd. Napak bi bilo trditi,» nadaljuje Mao (od utrujenosti nekatere vrste že preskakujem), «da smo iztrebili vse reakcionarje in da lahko mirno spimo. Dokler obstaja na Kitajskem in po svetu razredni boj, naša budnost ne sme nikoli pojenjati. Prav tako pa tudi ne drži, če rečemo, da je protirevolucionarjev še veliko.»

«Tretjič,» — vztrajam pri branju — «pri iztrebljanju protirevolucionarjev v družbi se moramo v prihodnje v čim manjši meri odločati za smrtne kazni. Ker pa so ti protirevolucionarji sovražniki, ki neposredno izžemajo ljudske množice, in so objekt njihovega globokega sovraštva, je nekatere treba usmrtiti. Večino pa moramo prepustiti kmečkim zadrugam, ki jih bodo pod nadzorstvom vključile v proizvodnjo in jih z delom prevzgojile. Ne moremo še izjaviti, da ne bo nobene smrtne kazni več ali da jih ne bomo ukinili. V procesu odkrivanja protirevolucionarjev v partijskih in vladnih organih, šolah in vojaških enotah moramo odločno vztrajati pri načelu, definiranem v Jenanu. Niti ene usmrtitve in v večini primerov tudi aretacije ne.»

Spomnim se, da smo včeraj govorili o našem obisku v Jenanu. Očitno bo tam imel dovolj časa, da se bom pobliže seznanil z enim od pomembnejših delov kitajske zgodovine.

Mao piše naprej: «Kar zadeva protirevolucionarje, za katere so zbrani zanesljivi dokazi, morajo ustrezni organi raziskati njihove primere, toda služba javne varnosti jih ne bo aretirala, državno tožilstvo ne bo uvedlo postopka za pregon in tudi ne sprožilo sodnega procesa proti njim. Več kot 90% protirevolucionarjev naj bi obravnavali brez aretacije. Smrtne kazni ne bomo izrekli nikomur.»

Zgodovina potrjuje, da glave, ki je padla, ni mogoče vrniti na njeno mesto; glava ni por, ki lahko ponovno zraste

Že hočem preskočiti nekaj strani, pa se mi oči ustavijo ob Maovem retoričnem vprašanju: «Kdo so ljudje, ki jih ne čaka smrt?» Berem, čeprav mi imena ne povedo ničesar. Vendar je značilno, kako Mao ob tem razmišlja. Potem ko navede imena svojih zločincev, ki niso bili usmrčeni, čeprav bi zaslužili smrtno kazen, pravi, da niso bili usmrčeni zato, ker njihove usmrtitve ne bi koristile nikomur. Dobesedno piše: «Če bi likvidirali enega izmed njih, bi bila nujna primerjava z drugim, s tretjim itd. Rezultat pa bi bil: vse polno mrtvih glav. Poleg tega,» pravi Mao, «je veliko tveganje, da bi pri usmrtitvah ljudi storili napako. Zgodovina potrjuje, da glave, ki je padla, ni mogoče vrniti na njeno mesto. Z drugimi besedami: glava ni por, ki lahko ponovno zraste. Če se človek zmoti, ko komu odseka glavo, ni nobene možnosti več, da bi napako popravil, četudi si želi to storiti.»

Uredništvo, uprava, oglasni oddelek,
TRST, Ul. Montecchi 6 PP 559 — Tel. 79 38 08 79 46 38 79 58 23 76 14 70
Podružnica Gorica, Ul. 24 Maggio 1 — Tel. 83 3 82 • 57 23
Naročnina
Mesečno 2.500 lir — vnaprej plačana celotna 25.000 lir. Letna naročnina za inozemstvo 38.000 lir, za naročnike brezplačno revija «DAN».
V SFRJ številka 2,50 din, ob nedeljah 3,00 din, za zasebnike mesečno 35,00 letno 350,00 din, za organizacije in podjetja mesečno 47,00, letno 470,00 din
Poštni tekoči račun za Italijo Založništvo tržaškega tiska, Trst 11-5374

PRIMORSKI DNEVNIK

Za SFRJ Žiro račun 50101-603-45361 «ADIT» • DZS • 61000 Ljubljana, Gradišče 10/II nad. telefon 22207
Oglasi Trgovski 1 modulus (širina 1 stolpec, višina 43 mm) ob delavnikih 13.000, ob praznikih 15.000.
Finančno-upravni 500, legalni 500, osmrtnice in sožalja 250 lir za mm višine v širini 1 stolpca. Mali oglasi 100 lir beseda. IVA 14%. Oglasi za tržaško in goriško pokrajino se naročajo pri oglasnem oddelku ali upravi. Iz vseh drugih pokrajin Italije pri SPI.
Odgovorni urednik Gorazd Vesel
Izdaja in tiska ZTT Trst
Član italijanske zveze časopisnih založnikov FIEG

NAD 500.000 LJUDI NA ZAKLJUČKU FESTIVALA «UNITÀ» V MODENI

Berlinguer: Napočil je čas, ko mora delavski razred sodelovati v vladi

O novih oblikah protikomunizma - Poudarjena veljavnost evrokomunizma

MODENA — Koliko ljudi se je zbralo zadnji dan dva tedna trajajočega vsedržavnega festivala «Unità» ni mogoče izračunati. Pol milijona in še več. Ta množica je med drugim proslavljala tudi zaključek kampanje včlanjevanja v KPI (100-odstotna obnovitev izkaznic pomeni 1.830.000 članov) in vsakoletne nabirke za kritje stroškov komunističnega tiska (9 milijard in 400 milijonov lir). Ta skromna podatka, je v svojem govoru na festivalu dejal tajnik KPI Berlinguer, najbolje dokazujeta, da je «partija zdrava in čvrsta» in da kljub težavnemu in zapletenemu političnemu trenutku komunistična «baza», ki jo časnikarji in «politologi» prikazujejo kot «apatično» ali «nezadovoljno», sprejema in podpira linijo vodstva.

Berlinguer je tokrat prvič spregovoril po podpisu programskega sporazuma julija letos, po begu Herberta Kaoplerja in skoraj ob istem času, ko je Andreotti v rimskem nedeljskem popoldnevu izročal predsedniku republike Leoneju dekrete o zamenjavi mest med ministroma Lattanziom in Ruffinijem.

Razumljivo je, torej, da je tajnik KPI dal definicijo partijske linije. Tako je poudaril, da je italijansko delavsko gibanje v teh mesecih doseglo najvišjo razvojno točko in se zgodovinsko postavlja vprašanje priboda strank delavskega razreda na oblast. Prav deistvo, da je to «problem dneva» pa vzbuja pri zmernih in reakcionarnih silah poskuse zavirania in negativne manevre. Tako prihaja do izraza znotraj krščanske demokracije pritisk zmernih sil, ki ne marajo sedanjega političnega razvoja in se nočejo sprijazniti z mislijo, da komunisti in socialisti sodločajo pri glavnih vprašanjih sedanjosti. Obenem pa se ustvarjajo posebne oblike «novega antikomunizma», ki je različen od onega petdesetih let. Tedaj so bili nosilci antikomunizma fašisti, tokrat pa smo priča «prefinjenim oblikam antikomunizma», ki prihaja do izraza v stalnem izkrivljanju stališč KPI in prikazovanju njene politike kot zaporedja neprestanih odklonov in popuščanj. Z druge strani pa se «antikomunizem današnjih dni skriva pod krinko avtonomizma».

Berlinguer je na kratko spregovoril o napovedanem shodu «avtonomistov» v Bologni in priznal, da imajo tamkajšnji komunisti prav, da dopuščajo in omogočajo potek shoda, na katerem bo KPI na zatožni klopi, vendar moraio tudi paziti, da bi pri tem ne prizadeli svobode in pravice do mirnega sožitja drugim državljanom in meščanom Bologne.

V delu svojega govora, posvečenem evropskim vprašanjem je Berlinguer potrdil osnovne smernice «evrokomunizma» in obenem tudi dejstvo, da skušajo KPI, KPF in KPŠ oblikovati v razvitih kapitalističnih državah socialistično družbo, v kateri uresničiti višek državljanskih svoboščin in kulturnega in idejnega pluralizma. Obenem pa je Berlinguer zanikal vsakršno težnjo po «zemljepisnem zapiranju», saj je Evropa ena in je treba v njej upoštevati vse obstoječe stvarnosti in torej tudi obstoj socialističnih držav.

Tajnik KPI je s tem v zvezi zavrnil «iz trte izvite očitke KD», ki bi rada prikrila svojo zadrego z običajnimi obtožbami, češ da so «komunisti odvisni od Moskve».

«Morda upajo, da nas bodo na valu podobnih kampanj porinili nazaj v opozicijo. Naj le poskusijo,» je zagrozil tajnik KPI, ki je ponovil predlog o vladi «narodne solidarnosti», v kateri naj bodo predstavniki vseh demokratičnih strank. V tem okviru je Berlinguer pozval komuniste naj utrjujejo enotnost in sodelovanje s socialisti, saj je od tega odnosa v veliki meri odvisen nadaljnji razvoj v Italiji.

«V Italiji ni mogoče vladati, ni je mogoče spremeniti, če sta v opoziciji levica ali KD. V bodoče se lahko stvari tudi spremenijo, toda enenkrat je tako,» je pomenljivo poudaril Berlinguer v polemiki s tistimi silami, ki bi hotele povratek k levemu centru ali pa zavračajo zgodovinski kompromis. (st.s.)

Pajetta o odnosih med KPI in ZKJ

MODENA — Član osrednjega vodstva KPI Gian Carlo Pajetta je v nedejo odgovoril na vprašanja ekipe agencije «Alpe - Adria». V zvezi z odnosi v Evropi in specifično o stikih med KPI in Zvezo komunistov Jugoslavije je Pajetta dejal:

«Mislim, da ni mogoče govoriti o Evropi, ne da bi se upoštevala važna, celo bistvena vloga, ki jo ima Jugoslavija, socialistična in neuvrščena dežela, dežela, ki išče svojo nacionalno pot in ki je obenem sposobna v okviru svoje aktivne zunanje politike razvovrstih pobud in vedno večje solidarnosti z drugimi partijami in narodi v boju.

Rekel bi, da je to specifičen element, ki jasno kaže, da je ta Evropa kompleksna in da se je ne more kot se večkrat na žalost dogaja, niti na drastičen način razdeliti na dva dela. Kar se tiče odnosov med komunistično partijo Italije in zvezo komunistov Jugoslavije, sam sem še pred kratkim obiskal to državo in sem jih ocenil za zgledne, ker so to odnosi med dvema avtonomnima nacionalnima silama, med dvema partijama, ki se zavedata da je internacionalizem v prvi vrsti odgovornost pred lastnim narodom, nato pa obramba in spoštovanje razlik tudi pri drugih. Prepričan sem, da naši odnosi niso le odkriti, iskreni, kot se kdaj to pravi v diplomatski govorici, ampak so izraz globokega prijateljstva, za nas so koristni. Upam, da ti odnosi in naša izkustva koristijo tudi jugoslovanskim komunistom, ki prav tako žive v tako različnem položaju, položaju, ki je značilen zanje, za njihovo deželo in ki so si ga izbojevali s tolikim trudom in tolikimi žrtvami.»

V Turčiji X. svetovna konferenca o energiji

ISTANBUL — Včeraj se je začela X. svetovna konferenca o energiji, ki se je udeležuje nad 1.500 delegatov iz 70 držav. Ameriški predstavnik John Partridge, ki ji predseduje, je v priložnostnem govoru izrazil optimizem glede možnosti učinkovite nadomestitve tradicionalnih energetskih virov, katerih zaloge polagoma pohajajo, z dopolnilnimi, tako npr. z jedrsko, geotermično in sončno energijo.

Konferenco je odprl predsednik turške vlade Demirel.

Sovjeti izstrelili nov umetni satelit

MOSKVA — Sovjetski znanstveniki so predsinočnjim izstrelili na krožni tir okoli Zemlje nov umetni satelit «kozmos 954». Kakor sporoča tiskovna agencija Tass, obkroži satelit naš planet v 89.6 minute, odklon znaša 65 stop., apogej (največja oddaljenost od Zemlje) 277 km in perigej (najmanjša oddaljenost) 259 km.

V 10 DNEH V GELI 9 PRIMEROV HEPATITISA

Prispevek zdravniških zbornic za preprečitev širjenja kužnih bolezni

Papirnati kozarci v neapeljskih gostiščih - Grk s kolero

GELA (Caltanissetta) — V poslednjih desetih dneh je bilo sprejetih v tukajšnjo bolnišnico devet oseb zaradi virusnega vnetja jeter. V skupini bolnikov, ki ležijo seveda v izolacijskem oddelku, sta 14-letna deklica in 20-letno dekle iz Licate, pri ostalih sedmih pa gre za otroke do 8. leta iz ljudskih četrti «Santo Ippolito», «Costa Zampogna» in «Baracche», gre za kar najprepostejše stanovanjske komplekse, ki so sad «črnih gradenj», iz zadnjih 15 let ter niso preskrbljeni niti z odločnimi kanali niti ne s pitno vodo.

Od izbruha epidemije v začetku julija so samo na območju Caltanissette zaznamovali po izračunu pokrajinskega zdravnika dr. Squillacija 84 primerov tifusa, dva primera paratifusa, 5 salmoneloze in 23 virusnega vnetja jeter. Trenutno leži v izolacijskih oddelkih bolnišnice 31 oseb. Tifusna obolenja polagoma ponehavajo, precejšnja zaskrbljenost pa prevladuje, kolikor zadeva hepatitis, katerega inkubacijska doba je razmeroma dolga.

Na Siciliji zaznamujejo torej skoraj vsak dan nove primere kužnih obolenj, kar pa velja tudi za druga območja v državi, tako mestoma tudi za nekatere srednje in severne predele. Medtem ko se drugod po Italiji prične danes redno novo šolsko leto, to ne velja za Caltanissetto, Pozzallo, Modico (Ragusa) in Mesino. Šolska vrata se bodo tam odprla šele 1. oz. 10. oktobra zaradi pomanjkanja vode, ki ne omogoča primernega vzdrževanja čistoče v šolskih prostorih. Ponekod je bilo odprtje šolskega leta celo odloženo za nedoločen čas.

V Neaplju je danes pričela veljati odredba župana Valenzija, po kateri morajo upravitelji oz. lastniki vseh gostišč na ustrezno zahtevo postreči strankam pijačo v papirnatih, torej enkratno uporabnih kozarcih. Gre za preventiven ukrep, s katerim naj bi preprečili morebitno širjenje kužnih bolezni, kot so tifus, salmoneloza in virusno vnetje jeter. Župan je v okviru omenjene odredbe tudi svetoval prebivalstvu, naj se kar najstrože ravna po najosnovnejših pravilih za obvarovanje higiene tudi doma. Steklene in druge kozarce oz. hladilnike za pijače naj npr. ljudje temeljito izperejo najprej s tekočo vodo in detergenti, nato jih morajo razkužiti, slednjič pa preprati z vrelo vodo.

Vsedržavna zveza zdravniških zbornic (FNOOMM) je medtem pripravila splošen načrt za preprečitev nadaljnjega razširjenja želodčnih ni trebušnih virusnih bolezni. Pokrajinske zdravniške zbornice bodo sklicale nujnostne sestanke, na katerih se bodo domenili glede načina dajanja koristnih nasvetov prebivalstvu ter obenem seznanili pristojne oblasti, koliko in kateri zdravniki so voljni neposredno pomagati zadevnim dejavnikom pri zdravniškem nadzorstvu zlasti na obmorskih postajah ter na letališčih. Kakor znano, je ministrstvo za zdravstvo uvedlo stroge ukrepe v tem smislu tudi zaradi nevarnosti izbruha kolerične epidemije; tembolj, ker se je izkrcal v soboto v Pantellerii (Trapani) grški mornar s kolero. Boj proti endemičnim kužnim boleznim pri nas se pač nujno vključuje v borbo za preprečitev morebitne epidemije kolere tudi v Italiji. (dg)

RADIO TELEVIZIJA

TOREK, 20. SEPTEMBRA 1977

ITALIJANSKA TV
Prvi kanal

13.30 DNEVNIK in Danes v parlamentu
18.15 Po sledovih zvezd
19.05 TOFFSY, risani film
19.20 PAPER MOON: DRUGA NAGRADA - TV film
19.45 Almanah, Vremenska slika
20.00 DNEVNIK
20.40 TRETJI POVABLJENEC
21.45 HITLER NA OBLASTI drugi del
22.40 TO JE ŽIVLJENJE. NA POČITNICAH - TV film
Ob zaključku: DNEVNIK.

Drugi kanal

13.00 DNEVNIK 2 - Ob 13. uri
13.30 *Comunicazione ed espressione*
17.30 Rim: Giro del Lazio
18.15 Otroci danes
18.45 Iz parlamenta in DNEVNIK 2 - Šport
19.00 POČITNICE NA GALEBJEM OTOKU
19.45 DNEVNIK 2 - Odprti studio
20.40 DNEVNIK 2 - ODEON
21.30 E' SIMPATICO. MA GLI ROMPEREI IL MUSO, film
Ob zaključku DNEVNIK 2
V evroviziji - Belgija
Evropsko prvenstvo v košarki ITALIJA - BOLGARIJA

JUGOSLOVANSKA TV
Ljubljana

11.00 - 14.30 TV v šoli.
16.55 Dogodivščine morskega konjička
17.10 ČRNA PUŠČICA - serijski film
17.40 OBZORNIK
17.55 Ostende: Evropsko prvenstvo v košarki JUGOSLAVIJA - ČSSR
19.35 DNEVNIK
21.00 Oči kritike
21.35 NOVELE GRAHAMA GREENA - nadaljevanka
22.25 Beethovnovo tekmovanje
23.00 DNEVNIK

Koper

19.00 Košarka: Ostende JUGOSLAVIJA - ČSSR
20.30 Odprta meja
20.55 Otroški kotiček
21.15 DNEVNIK
21.35 ZALJUBLJENCI - film
23.05 Aktualna tema - dokum.
23.45 Narodna glasba: Oktet Gallus

TRST A

7.00, 8.00, 9.00, 10.00 11.30, 13.30, 14.00, 15.30, 16.00, 18.00, 19.00 Poročila; 7.20 Dobro jutro; 8.05 in 9.05 Glasba in kramljanje; 9.30 Nekoč je bilo; 9.40 Koncert; 10.05 in 11.35 Predpoldanski omnibus; 12.00 Glasba po željah; 13.15 Glasbeni almanah; 14.10 Mladina v zrcalu časa; 14.20 Glasba na našem valu; 15.35 Klasični album; 16.05 Melodije; 16.30 Za najmlajše; 17.05 Slovenski glasbeni mojstri; 17.20 Glasbena panorama; 18.05 S Plečnikom po Italiji; 18.15 Zborovska glasba.

KOPER

7.30, 8.30, 10.30, 12.30, 13.30, 14.30, 17.00, 17.30, 19.30, 21.30 Poročila; 8.00 Glasba za dobro jutro; 9.30 Plošče; 10.00 Z nami je...; 10.15 Ansambel Los Pobrecitos; 10.45 Glasba in nasveti; 11.15 Poslušajmo jih skupaj; 11.45 Orkester lahke glasbe; 12.05 Glasba po željah; 14.00 Mladi pred mikrofonom; 14.15 Folk ansambel Casadei; 14.35 Mini juke-box; 15.00 Valčki, polke in mazurke; 15.30 Poje Umberto Balsamo; 16.15 Orkester lahke glasbe; 16.45 Folk glasba; 17.10 Poslušajmo jih skupaj; 17.40 Glasbeni notes; 18.00 Ob petih popoldne; 18.30 Primorski dnevnik; 18.45 Zabavna glasba; 19.00 Glasba po željah; 19.35 Domači pevci zabavne glasbe; 20.30 Crash; 21.00 Operne arije; 21.35 Rock party; 22.00 Večerni sestanek; 22.35 Komorna glasba.

RADIO 1

7.00, 8.00, 9.00, 12.00, 13.00, 15.00, 19.00, 21.00 Poročila; 6.00 in 7.20 Glasbeno prebujenje; 8.40 Včeraj v parlamentu; 8.50 Resna glasba; 9.00 Vi in jaz; 10.30 Lahka glasba; 11.00 Zasmehovana ženska; 12.05 Par besed; 12.30 Ena dežela na enkrat: Lacij; 13.30 Glasbeni program z Bruno Sali; 14.20 Drobec satire; 14.30 «Il tempo dei Trifidi», radijska igra; 15.05 Glasbeni program; 15.30 Glasba in poezije; 16.15 E...state con noi; 18.05 Tandem; 18.35 Športna oddaja; 19.20 Večerni programi; 20.30 Posvečeno jazzu: 21.05 Kronike iz posebnega tribunala.

SLOVENIJA

6.00, 7.00, 7.30, 8.00, 9.00, 10.00, 11.00 12.00 13.00, 15.00, 16.00, 19.00, 20.00, 23.00 Poročila; 6.15 Danes za vas; 7.20 Rekreacija; 7.50 Dobro jutro, otroci!; 8.20 Beseda na današnji dan; 9.08 Glasbena matineja; 10.05 Radijska šola; 10.30 Ljudske; 11.40 Turistični napotki; 12.03 Poletni promenadni koncert; 13.10 Danes smo izbrali; 13.30 Kmetijski nasveti; 13.40 Po domače; 14.20 Zabavna glasba; 14.30 Priporočajo vam...; 15.05 V korak z mladimi; 16.30 Glasbeni mozaik; 17.00 «Vrtiljak»; 19.05 Poletni sprehod z našimi solisti; 20.20 Zabavna glasba; 20.35 Lahko noč, otroci!; 20.45 Minute z ansamblom Tone Janša; 21.00 Slovenska zemlja v pesmi in besedi; 21.30 Radijska igra.

PO POLETNI PREKINITVI NADALJEVANJE PROCESA ZARADI BORGHESEJEVEGA GOLPEJA

Obtoženi fašisti vztrajajo v svoji taktiki in zavračajo vsakršno odgovornost za udar

Karabinjerski stotnik Pecorella dolži «kamerade», da so zgolj «zaslepljeni fanatiki»

RIM — Po dolgi poletni prekinitvi se je včeraj pred rimskim porotnim sodiščem nadaljeval proces proti 77 neofašistom, obtoženih poskusa državnega udara in drugih prevratniških dejanj, ki jih vsi že označujejo s skupnim imenom «Borghesejev golpe». Čeprav so imeli na razpolago precej časa za premislek, obtoženci niso spremenili svoje taktike, saj se obravnava nadaljuje v istem tonu kot julija.

Karabinjerski stotnik Salvatore Pecorella je namreč v odgovor na številne in točne obtožbe zanikal vse in v isti sapi obtožil «kamerade», da so neverodostojni fanatiki in gostobesedneži. Častniku, ki je obtožen številnih kaznivih dejanj (politična konspiracija, poskus oborožene vstaje, poskus ugrabitve, protizakonita posest orožja, tatvina v obremenilnih okoliščinah), so preiskovalci prišli na sled na osnovi pričevanj Lorenza Pinta, Torquata Nicolija in Rema Orlandinija. Le-ti so večkrat poudarili, da se je stotnik udeležil znanega srečanja v telovadnici v Ul. Eleniana, kjer so pripravili operativni načrt za oboroženo vstajo, s katero naj bi se zarotniki v noči med 7. in 8. decembrom 1970 polastili oblasti. Pinto je poudaril celo, da se je nekaj mesecev po spodletelem poskusu udara Pecorella v prisotnosti Junia Valeria Borghesejа celo pobahal, da je «preprečil pokol, ko je s samokresom v roki «pomiril» zarotnike ob vesti, da je «udar odložen». Vendar — trdi Pecorella — Pinto je samo «zaslepljen fanatik».

Javni tožilec Claudio Vitalone je prekinil obtoženca in poudaril, da je gradbenik Remo Orlandini izjavil stotniku obveščevalne službe La Bruni, da se je Pecorella udeležil tudi sestanka, na katerem so se odločili za ugrabitev tedanjega predsednika republike Saragata. Na ta način naj bi ga prisilili, da razpusti zbornici in poveri Randolfu Pacciardiju nalogo, da sestavi novo vlado. Stotnik pa se je branil, da je Orlandini (ki je veljal za Borghesejevo desno roko) govoril le o nekem «Salvatoreju», ne da bi izrecno povedal priimka.

In končno je v odgovor prisednemu sodniku, ki je hotel vedeti, če ga je pred nedavnim obiskal Salvatore Drago (eden od glavnih obtožencev) karabinjerski stotnik izjavil, da orožniki stražijo dan in noč pred njegovo sobo v vojaški bolnišnici «Celio», kjer je zaprt že dve leti. Gre za isto bolnišnico, iz katere je pred nedavnim pobegnil krvnik Ardeatinskih jam Herbert Kappler. Zasliševanje je bilo nato prekinjeno. Nadaljevalo se bo danes, ko bodo častnika najbrž soočili z «zaslepljenima fanatikoma» Pintom in Nicolijem.

Na začetku obravnave se je sodni zbor moral ukvarjati z drugim «bolnikom». Gre za zdravnika Giacoma Micalizia iz Palerma, ki je bil kot civilist na zdravljenju v neki zasebni kliniki, čeprav pod karabinjerskim nadzorstvom. V začetku avgusta pa je nekdo obvestil državno pravdništvo, da je fašistični kolovodja Stefano Delle Chiaie pripravljal načrt za beg prevratniškega zdravnika. Zato so najprej postrili nadzorstvo v zasebni kliniki, nato pa je pravdništvo odredilo premestitev obtoženca v klinični center kaznilnice Regina Coeli. Včeraj je zagovornik zahteval, naj bo Micalizio izpuščen začasno na prostost, češ njegovo zdravstveno stanje se je poslabšalo.

Sodni zbor bo o tem vprašanju odločal v prihodnjih dneh, potem ko bo obtoženca pregledal sodni zdravnik in bo podal izčrpno poročilo o njegovem zdravstvenem stanju. Zahtevi pa se je vsekakor uprl javni tožilec, ki je poudaril, da je zdravnik družbi nevaren, «saj je pripravljal načrt za vrsto umorov politikov in sodnikov. In med drugimi je bil na proskripcijskem seznamu tudi podpisani.»

Proces se nadaljuje danes.

FULVIO CASALI

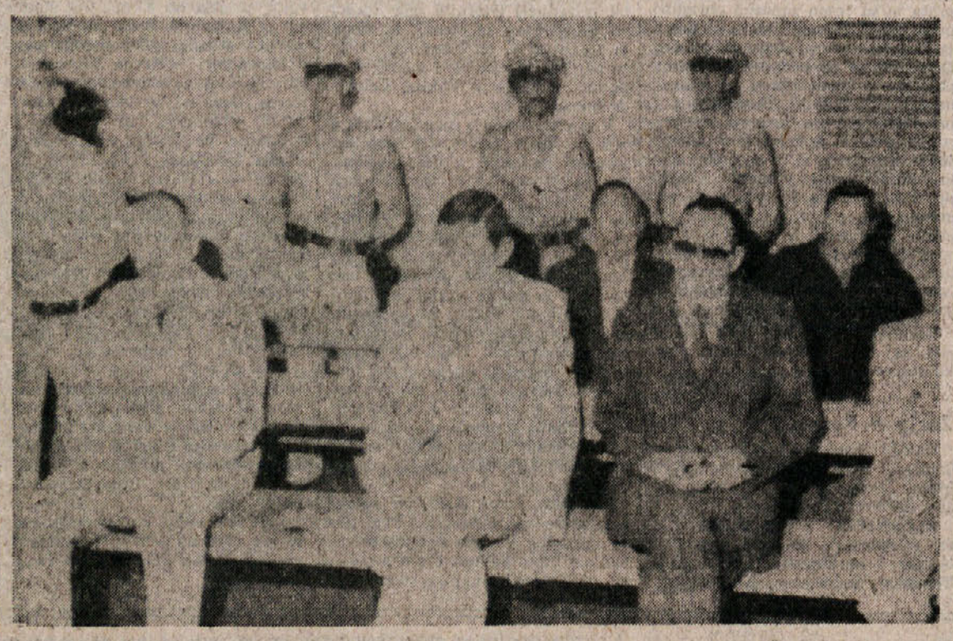

Nekateri obtoženci na procesu zaradi spodletelega Borghesejevega poskusa državnega udara. Od leve proti desni: Amos Spiazzi, Salvatore Pecorella, Domenico Pizzoni in Giacomo Micalizio (Telefoto ANSA)

Volilni neredi v Pakistanu

LAHORE — Že v prvem dnevu volilne kampanje v Pakistanu je prišlo do silovitih spopadov, v katerih je bila ena oseba ubita, tri pa ranjene. Množični prepiri, ki so prešli v fizično obračunavanje nato pa še v obojestransko obstreljevanje, so se vneli na ulicah in trgih bivše pakistanske prestolnice Lahore. Sporekli pa so se pristaši narodne stranke bivšega predsednika vlade Buta, ki so ga v tretje zaprli, in pakistanske narodne zveze, ki združuje devet opozicijskih strank in sicer zaradi pravice do izobešanja strankinih zastav.

Nove volitve, vršile se bodo 18. oktobra, je razpisal general Zia Ul-Hak v imenu vojaškega sveta, ki je v Pakistanu prevzel oblast petega julija in odstavil ministrskega predsednika Buta. Letos so bile v državi že ene volitve in sicer 7. marca, ki pa so, oziroma uradni volilni izidi, sprožile val demonstracij.

Z veliko večino se je namreč uveljavila Butova stranka, ki jo je opozicija obtožila raznih poneverb. V krvavih spopadih, ki so v vseh večjih mestih potekali do vojaškega udara, naj bi umrlo vsaj 350 oseb, ranjenih pa je bilo več tisoč.

Oktobrskih volitev pa se po vsej verjetnosti ne bo mogel udeležiti bivši predsednik vlade Buto, ki je v zaporu pod obtožbo, da je sodeloval pri enem političnem umoru in pri nezakoniti aretaciji številnih političnih nasprotnikov. Še pred koncem meseca mu bo sodilo vojaško sodišče, kakor je izrecno določil general Zia.

MILAN — V kraju Vedano al Lambro pri Milanu so po dolgem zasledovanju aretirali zloglasnega bandita Dragomira Petrovića. Poznan pod vzdevkom «Draga» je sodil v sam «vrh» milanskega kriminala, pečal pa se je predvsem s prepovedanimi igralnicami in razpečevanjem mamil.

Osemindvajsetletni Petrović, ki je po rodu Srb, je v par letih zakrivil celo vrsto kaznivih dejanj, zaradi česar je bil večkrat v zaporu. Ravnotako kot drugi «vidnejši» predstavnik «milanskega podzemlja» razvpiti Vallanzasca, pa se je odlikoval s pobegi.

NA PROCESU PROTI VODITELJU «MAR» FUMAGALLIJU

Andreotti bo pričal tudi v Brescii?

Včeraj na vrsti gen. Maletti in kap. La Bruna, danes pa generala Miceli in Birindelli

BRESCIA — Včeraj se je nadaljevala sodna razprava proti zloglasnemu ustanovitelju skrajnodesničarskega prevratniškega «revolucionarnega akcijskega gibanja» MAR Carlu Fumagalliju in 56 njegovim kameradom. Med drugim so obtoženi političnega zarotništva, napada na republiško ustavo, netenja državljanske vojne, ustanavljanja oboroženih tolp in nošnje vojnega orožja ter razstreliva.

Osrednji del obravnave je bil posvečen zaslišavanju gen. Gianadelia Malettija, ki je bil oktobra 1975 načelnik urada D vojaške obveščevalne službe SID — tedaj je bil suspendiran, ker se je znašel med obtoženci catanzarskega procesa zaradi fašističnega pokola v milanski Kmečki banki l. 1969. Iz istega razloga je bil črtan iz SID njegov sodelavec kap. La Bruna ter še vodja obveščevalne službe gen. Miceli pa pride na vrsto danes.

Malettijevo pričevanje je bilo megleno, mestoma protislovno in na gosto posejano z izrazi kot «ne vem», «ne spominjam se», «vprašajte SID» ind., tako da je vznevoljil ne le javnega tožilca dr. Trovata, marveč tudi same zagovornike fašističnih obtožencev. Koncentrični besedni napad tožilca in branilcev je spravil občasno generala v dokajšnjo zadrego. Tako n.pr. ni znal (ali hotel) odgovoriti na vprašanje, od kod služi SID informacije o prevratniškem rovarjenju MAR, drugače, kakor s trditvijo: «Viri informacij so znani le tistim, ki informacije zbirajo, odbirajo in prebirajo. Načelnik urada D prejema vesti iz približno 6.000 različnih virov, vseh pač ni mogoče preveriti.»

Tole o virih mu ni in ni šlo iz ust niti, ko ga je dr. Trovato pobaral: «Kakšne in katere dokumente je proučil SID, potem ko je tedanji obrambni minister Andreotti oktobra 1974 posredoval raznim sodnim oblastem informacije o fašističnem prevratništvu, ki so mu jih dali vojaški krogi?» Maletti je odvrnil, da mora javni tožilec to vprašati neposredno SID, nakar je Trovato vzrojil: «Šiti smo že tega nenehno; ga zvračanja odgovornosti na druge. Maletti je tu in Maletti naj odgovori!» Vendar zaman. Tožilec hoče povsem upravičeno predreti zid molka in potuh na visoki ravni; ne gre pozabiti namreč, da je dokazno gradivo proti Fumagalliju in drugim članom MAR prišlo skoraj izključno ravno iz vrst SID.

Popoldne je kratko spregovoril tudi kap. Antonio La Bruna, ki je imel stike s prevratniki «rosa dei venti». Dejal je, da ni zadevi MAR nikoli neposredno sledil.

Odv. Bezzicheri je zahteval, naj sodni zbor zasliši te dni kot priče predsednika vlade Andreottija ter načelnike vrhovnih štabov obrambnega resorja adm. Henkeja, mornarice adm. De Giorgija, vojske gen. Viglianija in finančne straže Orsija ter vrhovnega poveljnika karabinjerjev gen. Mina.

Danes bo na vrsti adm. Gino Birindelli, ki je bil nekaj časa v novofašističnem gibanju MSI ter, kot rečeno, misovski parlamentarec Miceli. (dg)

"bonus malus" in polica "s fransižo": od '78 samo dva načina zavarovanja avto r.c.

4R ostane: je vedno najbolj ugodna.

Začenši s prihodnjim letom predpisuje zakon: obveznost, za police z znižanimi garancijami, da povečajo zavarovani kapital; obveznost, da raztegnejo jamstva tudi na osebe, ki se prevažajo (takoimenovane «tretje»)

Med vsemi policami avto, torej, «4R» ostaja najbolj ugodna:
ker ima najnižjo fransižo;
ker ima visoke garancije (100 milijonov);
ker vključuje tudi sopotnike;
ker stane manj od ostalih

mark/italia 194

4R POLIZZA AUTO
Lloyd Adriatico ASSICURAZIONI
poiščite v «PAGINE GIALLE» agencijo Lloyd Adriatico, ki vam je najbližja