PRIMORSKI DNEVNIK

Poštnina plačana v gotovini Abb. postale I gruppo - Cena 40 lir | Leto XXI. Št. 153 (6131) | TRST, sreda 30. junija 1965

VOJNA V VIETNAMU ZAŠLA V NOVO FAZO

Dva tisoč ameriških padalcev sodeluje pri napadih na osvobodilno vojsko

Novi močni napadi partizanskih enot na sajgonske postojanke
Ameriška letala prodrla globoko v notranjost Severnega Vietnama
Gordon Walker poziva ZDA na pogajanja z osvobodilno fronto

SAJGON, 29. — Enote osvobodilne vojske so včeraj ponoči bombardirale z možnarji nekatere položaje sajgonske vojske na polovici poti med Ton Morongom in glavnim krajem pokrajine Kontumom, 440 kilometrov severno od Sajgona. Ton Morong, ki so ga enote osvobodilne vojske zasedle v soboto, je še vedno v njihovih rokah.

V obalni pokrajini Puyen severno od Sajgona je prišlo do močnega spopada med sajgonskimi četami in osvobodilno vojsko. Na obeh straneh so precejšnje izgube. Približno 50 kilometrov od Sajgona sodeluje dva tisoč ameriških vojakov in nad tisoč južnovietnamskih vojakov v tako imenovani operaciji «iskanje in uničenje». Na to področje so poslali tudi tisoč avstralskih vojakov.

Gre za prvi neposredni nastop avstralskih čet v vojni in prav tako tudi za prvi neposredni napad ameriških čet na osvobodilno vojsko. Operacije so začeli že sinoči. Zatrjuje se, da se na omenjenem področju vežbajo enote osvobodilne vojske. Ameriške in južnovietnamske vojake so na to področje prepeljali s helikopterji. Še prej so 45 minut bombardirali področje, kjer so pozneje pristajali helikopterji. Ameriški predstavnik je izjavil, da so enote osvobodilne vojske sprejele prve helikopterje z močnim streljanjem. Tudi na padalce so močno streljali. Pravijo, da so ameriške patrulje odkrile bolnišnico osvobodilne vojske ter velike zaloge riža (približno dvesto ton), žita, prosa, cigaret, čaja, vode in drugih živil. Nekaj pred polnočjo so enote osvobodilne vojske izvedle poskusen napad na ameriške in sajgonske položaje, toda so se kmalu umaknile. Pričakuje se, da bo operacija trajala nekaj dni. V ameriških vojaških krogih odklanjajo kakršne koli podatke o dosedanjih izgubah.

V Washingtonu je predstavnik ameriškega državnega departmaja izjavil, da spadajo te operacije v okvir sodelovanja med vojaki obeh držav na bojišču, kakor izhaja iz izjave Bele hiše v prvih dneh junija.

Medtem nadaljujejo ameriška letala napade na Severni Vietnam. Sinoči so dvakrat bombardirala radarske naprave na otoku Hon Nieu. Danes pa so ameriška letala zelo globoko prodrla v notranjost nad severnovietnamsko ozemlje. Šestnajst letal je bombardiralo vojašnice v Tuan Cau, 247 kilometrov severnozahodno od Hanoja. Protiletalsko topništvo je sestrelilo eno ameriško letalo.

V okviru vojnega stanja, ki ga je razglasila sajgonska vlada, so danes poklicali pod orožje vse mladeniče od dvajset do trideset let starosti, tudi tiste, ki so kitajskega porekla.

Bivši britanski zunanji minister Gordon Walker je prišel sinoči iz Londona na «poluraden» obisk v ZDA. Danes popoldne je imel sestanek z državnim tajnikom Deanom Ruskom, jutri pa se bo sestal s predsednikom Johnsonom in z njegovim svetovalcem Bundyjem.

V govoru, ki ga je imel Walker sinoči v nekem mestecu v Virginiji je govoril o položaju v Vietnamu. Med drugim je Walker izjavil: 1. ZDA bi se morale pripraviti na neposredna pogajanja z narodnoosvobodilno fronto. 2. ZDA se morajo zavedati, da ni mogoča zmaga v tradicionalnem smislu. 3. Zaradi tega mora biti njihov smoter politična rešitev, ki naj odtegne Vietnam kitajskemu nadzorstvu. 4. Vietnamski nacionalizem je sila, ki se lahko koristno usmeri k temu smotru, tudi če bi pripeljal do režima «komunističnega nacionalizma» v Vietnamu.

Po razgovoru z Deanom Ruskom je Walker izjavil, da bi morale ZDA: 1. Sprejeti ukrepe, da ne zgubijo vojne. Popolna vojaška zmaga je nemogoča, vendar pa Z•A ne morejo dopustiti, da bi zgubile vojno in morajo vzdržati do konca sezone monsunov. 2. Nadaljevati morajo politiko, ki naj jasno pokaže, da se bo moral spopad končati s sporazumno rešitvijo. 3. Izkoristiti morajo vsako priložnost, da razdelijo nasprotni tabor, «ki ni konec koncev ni tako enoten».

Zatem je Gordon Walker izjavil, da je zanimivo, da Severni Vietnam ni še odgovoril na noto Commonwealtha. Čeprav ne pričakuje pritrdilnega odgovora, vendar je po njegovem mnenju značilno, da odgovor ni še prišel.

Komentator agencije Tass je nocoj izjavil, da je vojna v Vietnamu zašla v novo fazo z uporabljanjem ameriških padalcev pri ofenzivi proti osvobodilni vojski. Dodal je, da je na tisoče sajgonskih vojakov prešlo na stran osvobodilne vojske, in to je pripravilo Američane, da se neposredno udeležijo bojev proti osvobodilni vojski.

Zasedanje ZEZ

LUKSEMBURG, 29. — Danes se je začelo zasedanje sveta ministrov zahodnoevropske zveze. Pregledali so glavna gospodarska in politična vprašanja. Najprej so govorili o odnosih med šestimi državami zahodnoevropske skupnosti in sedmimi državami EFTA. Potem so govorili o Vietnamu; popoldne pa so govorili o položaju o Latinski Ameriki in o položaju v Afriki na področju južno od Sahare. Zatem je belgijski zunanji minister govoril o položaju v Kongu in o sosednih državah. Nova seja bo jutri zjutraj.

Leon Nicole umrl

ŽENEVA, 29. — Danes so javili, da je ustanovitelj švicarske komunistične stranke Leon Nicole umrl v neki bolnišnici blizu Ženeve v starosti 78 let. Nicole je bil predsednik ženevske kantonske vlade od leta 1932 do 1936. Leta 1939 je bil izključen iz švicarske socialistične stranke, ko se je vrnil s potovanja po Sovjetski zvezi. Leta 1944 je ustanovil švicarsko komunistično stranko, ki je uradno znana z imenom laburistična stranka. Ustanovil je tudi glasilo stranke, ki ga je vodil do leta 1952, ko je zaradi notranjih sporov v stranki izstopil in ustanovil novo politično stranko, ki je imela spočetka nekaj uspehov, a je počasi zgubila vse pridobljene sedeže. Nato se je Nicole umaknil v privatno življenje zaradi slabega zdravja.

BONN, 29. — Zahodnonemški kancler Erhard je sprejel davi italijanskega poslanika Luciollija. Med drugim sta govorila o bližnjem obisku predsednika Saragata v Zahodni Nemčiji. Erhard je italijanskemu poslaniku izjavil, da pripisuje Zahodna Nemčija veliko važnost temu obisku.

Priprave na proslavo prekomorskih brigad

LJUBLJANA, 29. — Ob proslavi prekomorskih brigad bodo odkrili spominske plošče v najvažnejših krajih, ki so vezani z znano potjo prekomorskih borcev in njihovih enot. Med drugim bodo odkrili spominsko ploščo na otoku Visu, na Korčuli, kjer je padlo 300 borcev, na polotoku Pelješcu, v Splitu, Postojni, Ilirski Bistrici in v drugih krajih. Vsega bodo odkrili 18 spominskih plošč, med njimi tudi na Vršiču, preko katerega se je 6. maja 1945 na poti na Koroško prebijal motorizirani odred prekomorcev. V Ilirski Bistrici, kjer bo 3. in 4. julija osrednja proslava, bodo postavili spomenik padlim prekomorskim borcem, ki ga bodo odkrili na dan republike.

London - Bonn

BONN, 29. — Danes so se v Bonnu zaključila pogajanja med Zahodno Nemčijo in Anglijo v zvezi z vzdrževanjem angleških čet v Zahodni Nemčiji. Sporazumeli so se, da bo Zahodna Nemčija plačala predčasno 464 milijonov mark kot pomoč v devizah Veliki Britaniji. Sklenili so tudi podaljšati za eno leto sporazum o pomoči v devizah, ki bo veljal do 31. marca 1967.

BREZ POMEMBNIH DOGODKOV NA PRAZNIK

Minister Mariotti se zavzema za sodelovanje sindikatov

Deset komunistk iz časov ilegale je prejelo «zlate garibaldinske zvezde» - Brandt je odpotoval

RIM, 29. — Posebnih političnih dogodkov danes ni bilo. Nekateri politiki pa so izkoristili današnji praznik ter so imeli v raznih mestih govore.

Minister za zdravstvo Mariotti je govoril v Genovi. Med drugim je dejal, da na zasebnem gospodarskem sektorju kažejo delavci čut odgovornosti ter tako bistveno prispevajo, da se premaga gospodarska kriza deželе. Stavka delavcev ENEL, ki je bila v zadnjem trenutku preklicana, stavka carinikov, ki se je zavlekla več dni — vse to povzroča velikansko škodo javnim financam ter dokazuje nemir, ki sedaj preveč časa vlada na sektorju javnih služb, skoraj vsak dan v bojnem razpoloženju in to ne vedno iz utemeljenih razlogov. Na ta način, je zatrjeval Mariotti, se beleži nizek dohodek, ki mora povzročati skrbi delavcem. Sindikati pa ne opravljajo, je dejal Mariotti, svoje funkcije, če ne opozarjajo na nevarnost, ki jih krije nizek dohodek investicij. To pa ustvarja vseh vrst težave, ki se končno odražajo na samih političnih in socialnih institucijah.

Tak položaj, je dejal Mariotti, lahko koristi desnici in komunistom. Italijanski delavci morajo nujno občutiti nevarnost komunistične politike po geslu «čim slabše tem boljše». Ta politika skuša napraviti konec levi sredini, ne da bi v zameno nudila kaj resnega, ter sodelovanju med socialisti in katoličani, ki predstavlja veliko zgodovinsko in politično postavko. Govoreč posebej o zdravstveni pomoči na sploh, je Mariotti dejal, da se socialisti odločno bore za združitev raznih ustanov za pomoč. Denar narodne skupnosti se mora dobro uporabiti, da bo naš produktivni in finančni sistem zopet učinkovit.

Minister za reformo javne uprave Preti je govoril v Ferrari. Svoj govor je zaključil s tem, da je tudi pozival na čut odgovornosti.

Scelba je imel govor v Pratu, v katerem je med drugim ponavljal svoje stališče, naj se država preveč ne vmešava v vsa področja socialnega življenja.

V Povigliu so danes socialisti in socialdemokrati skupaj počastili obletnico smrti Giacoma Matteottija. Govorila sta socialist Simonacci ter poslanec Giuseppe Amadei, tajnik parlamentarne skupine PSDI. Simonacci je govoril o osebi in žrtvi Matteottija, medtem ko je Amadei v zvezi s sedanjo politično situacijo dejal med drugim, naj bi delali tako, da bi bil duh Matteottija pomirjen ter bi se uresničil njegov opomin: socialisti s socialisti, komunisti s komunisti. Po tem, kar je dejal poslanec De Martino, socialistična združitev še ni blizu, vendar pa tudi upamo, da ni nemogoča. V nadaljevanju svojega govora je Amadei rekel, da bi združitev pomenila porast socialističnih sil ter zmanjšanje komunističnih sil. Rekel je tudi, da pomeni sanjati o kakih drugačnih združitvah, kakor je na pr. tista, o kateri govori Longo, samo izgubljati čas.

Danes se je zaključila četrta konferenca komunističnih žena s spominsko svečanostjo na čast komunistkam, ki so sodelovale v odporništvu. Na svečanosti je poslanka Nilde Jotti podelila «zlate garibaldinske zvezde» 15 ženam, ki so bile članice partije v dobi ilegale. Poleg glavnih voditeljev KPI so bile navzoče delegacije komunističnih partij drugih dežel, kot iz SZ, Jugoslavije, CSSR, iz Francije, ZDA. Sovjetski pesnik Jevtušenko je pozdravil italijanske komunistke ter deklamiral nekо svojo pesem. Končno je povzel besedo sekretar KPI Longo, ki je dejal, da velja ta proslava vsem italijanskim ženam, ki so se borile za svobodo. Prvič v zgodovini Italije, je dostavil, je prišlo do množične udeležbe italijanskih žena v velikem boju. S tem so si italijanske žene na široko odprle vrata v javno življenje. Longo je pozval na koncu komunistke, naj bodo tudi danes v prvih vrstah pri ustvarjanju novih odnosov med vsemi demokratičnimi silami, laičnimi in katoliškimi. Rumor, je dejal Longo, je pozval demokristjanske žene, naj bodo na čelu protikomunističnega boja, mi pa pozivamo komunistke, naj bodo na čelu boja za enotnost demokratičnih sil.

Levica PSI, ki ima v vodstvu stranke Balzama, Vercellija in Veronesija, ima namen sklicati vrsto pokrajinskih in deželnih zborovanj, na katerih hoče odločno braniti avtonomijo in enotnost PSI. V drugi polovici julija bo vsedržavno zborovanje te struje.

Skupina komunističnih poslancev se bo sestala v četrtek; istega dne se bo sestala tudi skupina komunističnih senatorjev.

V dneh 2. in 3. julija bo predsednik Čila Eduardo Frei uradno obiskal Italijo. To bo prvi državni predsednik, ki ga bo Saragat sprejel kot uradnega gosta na Kvirinalu.

Danes je odšel iz Rima vodja nemške socialdemokratske stranke ter župan zahodnega Berlina Willy Brandt. Imel je danes tudi tiskovno konferenco, pri kateri pa ni povedal nič takega, kar ne bi bilo znano iz njegovih dosedanjih razgovorov ali pa tudi sicer.

Predsednik Saragat je poslal papežu Pavlu VI. brzojavko, s katero mu je čestital za drugo obletnico kronanja. Podobno brzojavko je poslal ministrski predsednik Moro državnemu tajniku kardinalu Cicognaniju.

Tito nadaljuje razgovore v Moskvi

MOSKVA, 29. — V Kremlju so se danes nadaljevali jugoslovansko - sovjetski razgovori med predsednikom Titom ter njegovimi sodelavci in člani sovjetske delegacije, v kateri so bili prvi tajnik CK KP SZ Brežnjev, predsednik prezidija vrhovnega sovjeta Mikojan, predsednik izvršnega sveta Kosigin, Andrej Gromiko in druge visoke osebnosti. V razgovorih, ki so trajali tri ure, so proučili mednarodna in aktualna vprašanja s področja mednarodnega delavskega gibanja in možnosti nadaljnjega razvoja odnosov med Jugoslavijo in Sovjetsko zvezo. Medtem ko sta na prvih sestankih po prihodu predsednika Tita v Moskvo delegaciji prikazali svoje poglede na posamezna vprašanja, so na današnjem sestanku analizirali stališča ene in druge delegacije o mednarodnih vprašanjih. Ugotovili so enakost pogledov o največjem številu načetih vprašanj. Pričakuje se, da bo v zaključnem sporočilu ta enakost pogledov tudi javno potrjena.

Nocoj je jugoslovanski veleposlanik v Moskvi Dobrivoje Vidić priredil v hotelu «Sovjetskaja» sprejem, katerega so se udeležili najvišji sovjetski državni, politični in vojaški voditelji, med njimi Brežnjev, Mikojan, Kosigin, Suslov, Kozlov, Vorošilov, številni maršali Sovjetske zveze z zastopniki bojevnikov, zastopniki številnih sovjetskih ustanov in šefi diplomatskih misij, akreditiranih v Sovjetski zvezi. Med sprejemom sta Tito in Mikojan izmenjala zdravici.

Jutri bo v kremeljskem dvorcu zborovanje prijateljstva sovjetskih in jugoslovanskih narodov, na katerem bosta verjetno govorila Tito in Mikojan.

KOSIGINOVO OPOZORILO ZDA

SZ bo povečala pomoč Severnemu Vietnamu

MOSKVA, 29. — Predsednik sovjetske vlade Kosigin je govoril danes na slovesnosti, na kateri so izročili diplome afriškim, azijskim in latinskoameriškim študentom na moskovski univerzi «Patrice Lumumba». Poudaril je, da bo Sovjetska zveza v celoti podpirala vietnamsko ljudstvo in da bodo morali ameriški vojaški krogi računati na povečano sovjetsko pomoč in podporo Vietnamu.

Kosigin je polemiziral z ameriškim predsednikom Johnsonom. Dejal je: «Johnson nima prav, ko v opravičilo svoje intervencije v jugovzhodni Aziji trdi, da razlika med državljanskimi vojnami in vojnami med državami sedaj izginja. Z uvajanjem te teorije si ZDA lastijo pravico odločati, kakšen socialni sistem naj uvede ta ali ona država, ne oziraje se na voljo domačega prebivalstva.» Kosigin je pripomnil, da so te teorije in ta politika premoženje ameriške reakcionarne skrajne desnice, ki jo je svoj čas vodil senator Goldwater in ki si jo je ameriška uprava sedaj prisvojila.

«Washington ne bo prevaral nikogar, je dodal Kosigin, ko trdi,

da oboroženi napadi na narodnoosvobodilna gibanja ne ogrožajo svetovnega miru, ko skuša določiti razliko med «omejenimi» vojnami in svetovno vojno. Ljudsko gibanje proti ameriški politiki se na svetu razvija. Nikoli kakor sedaj ni borba za mir zavzemala tako velikega obsega.»

Zatem je Kosigin izjavil, da Amerika ne more govoriti o miru, ko nadaljuje bombardiranje Severnega Vietnama in napada partizane na jugu. Pogoji za mirno rešitev vietnamske zadeve so: prenehati mora bombardiranje severno od 17. vzporednika in povrniti se je treba k spoštovanju ženevskih sporazumov. Američani morajo umakniti svoje čete iz Južnega Vietnama, vietnamskemu prebivalstvu je treba omogočiti, da samo odloča o svoji prihodnosti. «Če ne bo Washington upošteval realnega stanja v jugovzhodni Aziji, bo imel opravka z narodi Vietnama, ki se bodo še dalje okrepili s povečano pomočjo in podporo vse socialistične skupnosti. Sicer pa je ameriška politika v Vietnamu brez upanja, kakor dokazuje dejstvo, da razširitev vojne, ki jo je Washington določil februarja, ni do sedaj dala pozitivnih rezultatov za Američane.»

Zatem je Kosigin dejal, da je dolžnost vseh narodov prispevati k borbi proti imperialistični politiki napada in samovolje. Dodal je, da je Sovjetska zveza vedno podpirala potrebo okrepitve mednarodnega sodelovanja vseh sil, ki se borijo proti imperializmu in za mir, in je dodal: «Nadomestiti to mednarodno protiimperialistično enotnost z rasno enotnostjo je v nasprotju z marksizmom-leninizmom in je pojav rasizma. Za nas se pojavi rasizma ne morejo ločiti od kolonializma, od fašizma, od despotizma in barbarstva.»

Zatem je Kosigin dejal, da je sramota dvajsetega stoletja obstoj južnoafriške republike, katere zgledu sedaj sledi tudi Južna Rodezija.

Odložen na danes sestanek Naserja, Sukarna, Čuenlaja in Buta

Čuenlaj odpotuje danes iz Kaira v Peking - V OZN se bojijo, da bo delo skupščine trpelo zaradi odložitve konference na november

KAIRO, 29. — Predsedstvo ZAR je danes javilo, da bo sestanek «malega vrha» jutri zjutraj. Prvotno je bil sestanek med Naserjem, Čuenlajem, Sukarnom in pakistanskim zunanjim ministrom Butom določen za danes. Ker pa je Buto zakasnil svoj prihod iz Alžira, so sestanek odložili na jutri. V nasprotju s prejšnjimi sporočili, domnevajo, da ne bodo objavili nobenega skupnega sporočila o razgovorih, temveč bodo baje podali skupno izjavo časnikarjem. Zvečer se je zvedelo, da bo predsednik kitajske vlade Čuenlaj odpotoval jutri popoldne v Peking.

V Pekingu so objavili sporočilo, ki pravi, da je bil sklep o odložitvi afriškoazijske konference pozitiven ter da pomeni «poraz imperialistov in reakcionarjev, ki so nameravali v celoti sabotirati konferenco».

Izjava pravi dalje, da ta odložitev «nima nič skupnega z odložitvijo, ki so jo predlagale Indija in nekatere druge države». Izjava trdi, da je Indija skupno z drugimi državami skušala konferenco sabotirati.

Burgibov predstavnik, minister Mongi Slim, ki se je danes vrnil v Tunis, je izjavil, da je zadovoljen zaradi odložitve konference, ker bo ta odložitev omogočila, da se zagotovi njen popoln uspeh. Takoj po njegovem prihodu ga je sprejel Burgiba.

V krogih Združenih narodov se bojijo, da bo odložitev afriškoazijske konference ovirala reden potek dela glavne skupščine. Dvajseto zasedanje skupščine se bi moralo začeti septembra in se zaključiti nekaj pred božičem. Da se omogoči afriškoazijskim delegatom udeležba na alžirski konferenci, bo verjetno potrebno pospešiti delo skupščine ali pa odložiti razpravo o številnih važnih vprašanjih na čas po tej konferenci. V poučenih krogih menijo, da bodo verjetno izbrali drugo rešitev, tudi zaradi tega, ker bo septembra sestanek na vrhu Organizacije afriške enotnosti.

Izgnani iz Švice trije francoski državljani

ŽENEVA, 29. — Departma za sodstvo in policijo je danes javil, da so imeli trije francoski državljani nedavno stike s kitajskim poslaništvom v Bernu. Švicarska protivohunska služba je ugotovila, da pomenijo ti stiki nezakonito politično dejavnost. Zaradi tega so omenjene francoske državljane izgnali s švicarskega ozemlja, in švicarska vlada je formalno protestirala pri kitajskem poslaništvu.

Sporočilo omenjenega departmaja pravi, da so omenjeni francoski državljani dobavili kitajskemu poslaništvu politični material, finančno pomoč ter navodila za gibanje naklonjeno Kitajski v Franciji. Omenjene osebe je policija ustavila 20. junija.

Onečaščenje odporniškega spomenika

FIRENCE, 29. — Preteklo noč so neznani vandali prevrgli in razbili spomenik trem predstavnikom odporništva. Brž ko je župan Lagorio zvedel za dogodek, je stopil v stik z voditelji partizanskih in protifašističnih združenj ter poslal deželnemu svetu odporništva brzojavko, s katero obsoja sramoten dogodek ter obljublja, da bo 11. avgusta ob obletnici osvoboditve mesta zopet slovesno postavljen spomenik Bocciju, Morandiju in Piccagliju.

BEOGRAD, 29. — Republiški izvršni svet Bosne-Hercegovine je namesto pokojnega Brkića izvolil za novega predsednika republiškega izvršnega sveta Rudja Koleka, dosedanjega podpredsednika republiškega izvršnega sveta.

KAIRO, 29. — V Arabski ligi v Kairu teko razgovori o sklepu britanskih kolonialnih oblasti na področju Aleg v Perzijskem zalivu, da odstavijo vladarja emirata El Šarki. V Arabski ligi menijo, da je nedavna odstavitev tega emira prva poteza v okviru širšega načrta britanskih oblasti, da obračunajo z vsemi vladarji v območju zaliva, ki podpirajo načrt Arabske lige o vsestranski materialni in politični pomoči vzhodnim emiratom Arabskega polotoka, da bi tako preprečili tujo infiltracijo.

Avstrijski kancler Klaus danes na obisku v Parizu

Glavni predmet pogovorov bodo odnosi Avstrije s skupnim tržiščem
Izjave kanclerja in zunanjega ministra Kreiskega o politiki Francije

DUNAJ, 29. — Avstrijski kancler Josef Klaus je odpotoval danes popoldne z vlakom z Dunaja v Pariz na tridnevni uraden obisk; v Pariz bo prispel jutri zjutraj. Z njim potuje zunanji minister Kreisky. Pred odhodom je Klaus izrazil zadovoljstvo, ker bo imel priložnost razgovarjati se z de Gaullom in s člani francoske vlade. Dodal je, da med Avstrijo in Francijo ni nerešenih vprašanj. Zato bodo govorili predvsem o drugih zadevah. Ena od teh bo ureditev avstrijskih odnosov z zahodnoevropsko gospodarsko skupnostjo. Pripomnil je, da bodo pogajanja verjetno še dolga ter bodo morali premagati še nekaj težavnih razdobij. Zato je važno, da obrazloži in pojasni namene Avstrije med neposrednimi razgovori z de Gaullom in da se seznani s francoskim stališčem.

Zatem je Klaus dejal, da Avstrijo vedno zanima evropsko sodelovanje, toda mora tudi spoštovati obveznosti, ki izhajajo iz njene svobodno izbrane nevtralnosti. S tem se postavljajo meje, kar se tiče politične integracije. Zaradi tega francoske ideje o evropskem sodelovanju še posebej pritegujejo pozornost Avstrije. Klaus je nato dejal, da je ugotovil, da ima francosko in avstrijsko mnenje o politiki med Vzhodom in Zahodom v Evropi mnogo skupnega, čeprav niso razlogi vedno enaki. Zato bo zelo poučna izmenjava pogledov glede tega.

Zunanji minister Kreisky pa je v intervjuju pariškega dnevnika «Combat» odgovoril na več vprašanj. Kar se tiče odnosov med Avstrijo in skupnim tržiščem, je dejal: «Želimo postaviti most med EFTA in skupnim tržiščem. Ne pozabimo, da bomo imeli leta 1967 v Evropi dva popolnoma razvita trgovinska sistema. Tedaj bomo razpolagali z velikimi proizvodnimi možnostmi. Če nam ne bi uspelo uresničiti velikega trga tristo milijonov ljudi, bi prvikrat po vojni grozila Evropi globoka kriza. S tehničnega in političnega vidika so sprejemljive rešitve za skupno tržišče in za EFTA. Ne pozabimo, da je EFTA najvažnejši klient skupnega tržišča.»

Kar se tiče odnosov med Francijo in Avstrijo, je Kreisky izjavil, da ni glede tega nobenega problema, in odnosi temeljijo na prijateljstvu in simpatiji. Dodal je, da je Francija pokazala posebno zanimanje za majhne evropske države, «to pa ne pomeni, da se je med obema vojnama vedno ravnalo pravilno». Pripomnil je, da zelo ceni de Murvilla in da je med njima sporazum glede ocenjevanja položaja v srednji Evropi, v vzhodni in jugovzhodni Evropi. Dodal je, da po njegovem mnenju pripadata ČSSR in Madžarska srednji Evropi, Jugoslavija jugovzhodni Evropi, Poljska, Bolgarija in Romunija pa vzhodni Evropi in da bi bilo treba upoštevati «te nianse».

O zbližanju med Parizom in Moskvo je dejal: «Z avstrijskega stališča želim poudariti vso zapletenost odnosov med Vzhodom in Zahodom. Seveda pozdravljamo ponovno zbližanje med dvema tako važnima evropskima državama.»

«Čeprav ne podpisujem vseh pogledov francoske zunanje politike, je dodal Kreisky, moram vendarle izjaviti, da nam iz Pariza sedaj prihajajo ideje, ki bi jih morali mednarodno skrbno proučiti. Kot Avstrijec še posebno želim, da Pariz z večjo skrbnostjo prouči potrebo povezave med skupnim tržiščem in EFTA. To bi pomenilo za Evropo znatno gibalo akcije, in Francija bi mogla vnesti mnogo konstruktivnega duha.»

Predsednik Saragat in zahodnoberlinski župan Willy Brandt

Donava resno ogroža Novi Sad
Mrzlično utrjevanje nasipov

Pri obrambi pred poplavo sodeluje nad 37.000 prebivalcev Vojvodine in vojakov

(Od našega dopisnika)

BEOGRAD, 29. — Nad 37.000 prebivalcev Vojvodine, med njimi več tisoč pripadnikov jugoslovanske ljudske armade brani in utrjuje nasipe v dolžini 1.300 kilometrov vzdolž Donave. Na tem področju se vodi prava bitka, v kateri sodelujejo v borbi proti vodi tudi motorni čolni in vlečne ladje. Največja bitka se vodi sedaj pred Novim Sadom, kjer nad 7.000 prebivalcev in vojakov gradi še dve obrambni liniji pri Futogu in novosadski naselbini Vetrnik, medtem ko zahodno od Novega Sada utrjujejo obrambne nasipe. Ponoči so prispeli iz Skopja v Novi Sad težki gradbeni stroji z okrog 100 strokovnjaki in se takoj priključili branilcem Novega Sada. Na poti so razna transportna sredstva iz Beograda, Skopja in Bitovlja. Središče obrambe je na futogoškem nasipu, dolgem pet kilometrov, v katerega so vgradili 76 kubičnih metrov zemlje. Tu je nasip dosegel v dolžini 20 kilometrov višino dveh do treh metrov. Danes ponoči so prekinili železniški in cestni promet preko Novega Mosta, ki veže Novi Sad s Petrovaradinom, ker je obalni nasip na petrovaradinski strani popustil. Mednarodni vlaki na progi Beograd-Novi Sad - Subotica - Budimpešta so preusmerjeni po progi Vinkovci - Kragujevac - Subotica. Pričakuje se, da bo most usposobljen za promet v dveh do treh dneh, ko bodo končali graditev novega nasipa. Sedaj se železniški promet Beograd - Subotica opravlja s presedanjem med Petrovaradinom in Novim Sadom. Na cesti med Novim Sadom in Bačko Palanko je voda zajela več avtomobilov, ki so prisiljeni čakati odtok vode. V vasi Begeč je poplavljenih nad 20 hiš in skladišče kmetijske zadruge z okrog 100 vagoni žita.

B. B.

Indija in Pakistan sklenila sporazum o področju Kač

NOVI DELHI, 29. — Jutri zjutraj bodo podpisali sporazum med Indijo in Pakistanom o področju Kač, kjer je nedavno prišlo do ostrih spopadov med četami Indije in Pakistanom.

Predstavnik indijske vlade je izjavil, da je ministrski svet odobril danes načrt sporazuma, ki so ga dosegli s pomočjo mednarodnega posredovanja, zlasti pa z angleškim posredovanjem na sestanku ministrskih predsednikov Commonwealtha v Londonu.

Sporazum bodo podpisali jutri in bo stopil v veljavo 1. julija. Sporazum določa premirje, ki dejansko že traja dva meseca. Kač je področje, ki meri 16.000 kvadratnih kilometrov in je polno močvirja slane vode ob meji med Indijo in zahodnim Pakistanom. Indija pravi, da pripada v celoti k indijskemu ozemlju, medtem ko zahteva Pakistan severni del zase. Pakistanska vojska je že zasedla del tega ozemlja. Podrobnosti o sporazumu niso bile objavljene.

KP Francije o predsedniških volitvah

PARIZ, 29. — Glavni tajnik KP Francije Waldeck Rochet je po prvi seji centralnega komiteja izjavil, da so pripravljeni na vse, da se doseže sporazum levičarskih strank in gibanj za predsedniške volitve. V ta namen so pripravljeni začeti pogajanja, zlasti s socialistično stranko.

Waldeck Rochet je dodal, da je stranka pripravila načrt skupnega programa, ki bo predložen ostalim levičarskim strankam. Pripomnil je: «Neuspeh Gastona Defferra je odstranil hipoteko in ustvaril se je nov položaj, ki odpira velike perspektive za sporazum levice.»

Japonska kandidira za Varnostni svet

TOKIO, 29. — Japonska je uradno postavila kandidaturo za nestalni sedež v Varnostnem svetu OZN. V zunanjem ministrstvu izjavljajo, da upajo, da bo Japonska izvoljena, ker do sedaj ni bila zastopana pri nobeni kandidaturi za sedež, ki je določen za azijske države.

DANES

Po odložitvi afriškoazijske konference v Alžiru so se v Kairu sestali predsednik Naser, Sukarno in Čuenlaj. Za včeraj je bil določen uraden sestanek treh predsednikov in pakistanskega zunanjega ministra, ki pa je bil odložen z uradno obrazložitvijo, da je pakistanski zunanji minister zakasnil svoj prihod. O teh razgovorih vlada največja tajnost. Vendar pa se domneva, da razpravljajo o dogodkih v Alžiriji in o posledicah, ki so jih ti dogodki imeli. Zdi se, da Čuenlaju ni do sedaj uspelo pridobiti Naserja za svojo politiko, zlasti kar se tiče odnosov s Sovjetsko zvezo. Čuenlaj bo jutri zapustil Kairo.

V Novem Delhiju bodo danes podpisali sporazum med Indijo in Pakistanom v zvezi z obmejnim področjem Kač, kjer so bili pred meseci ostri spopadi. Ta sporazum daje upati, da bo vplival na popustitev napetosti med obema državama in da bo mogoče nadaljevanje pogajanj tudi o sporu okoli Kašmira.

V Južnem Vietnamu so močne enote ameriških padalcev in avstralske enote neposredno posegle v boje ob strani sajgonskih čet proti osvobodilni vojski. Že od nedelje so severno od Sajgona močni spopadi. Predsednik sovjetske vlade Kosigin je včeraj izjavil, da bo Sovjetska zveza še povečala pomoč Severnemu Vietnamu, in je ostro polemiziral s predsednikom Johnsonom, ki skuša opravičiti svojo intervencijo v jugovzhodni Aziji.

V Moskvi je predsednik Tito nadaljeval včeraj razgovore s sovjetskimi voditelji. Danes bosta na večjem zborovanju govorila Tito in Mikojan.

Vreme včeraj: najvišja temperatura 28, najnižja 18,6, ob 19. uri 24,1, zračni tlak 1019,5 raste, veter 5 km jugozahodnik, vlaga 75 odst., nebo jasno, morje skoro mirno, temperatura morja 22 stopinj.

Tržaški dnevnik

Danes, SREDA, 30. junija
Emilija
Sonce vzide ob 4,18 in zatone ob 19,58. Dolžina dneva 15,40. Luna vzide ob 5,18 in zatone ob 21,37
Jutri, ČETRTEK, 1. julija
Bogoslav

VČERAJ V OKVIRU TRŽAŠKEGA VELESEJMA

X. mednarodni dan lesa je potekel v zanimivih razpravah izvedencev

Stalno naraščanje potrošnje gradbenega lesa na osebo z razvojem sodobnih tehnik obdelave lesa - Pobuda za mednarodno lesno razstavo v Trstu

Včerajšnji dan na velesejmu je bil posvečen 10. mednarodnemu dnevu lesa, katerega so se udeležili italijanski, avstrijski, jugoslovanski, francoski, švicarski, kamerunski in drugi tehniki, strokovnjaki, operaterji in industrijci lesnega področja. Med drugimi so bili prisotni direktor tehničnega gozdnega centra iz Pariza Morellet, glavni tajnik trgovinske zbornice za kmetijstvo in gozdarstvo Kameruna Leguil, ki načeluje številni tehnični delegaciji svoje dežele, kakor tudi razstavljavci iz operativnih središč Zuericha, Dunaja, Celovca, Ljubljane itd. Za predsedniško mizo so bili glavni direktor za gorsko in gozdno gospodarstvo dr. Pizzigallo, ki je predsedoval zasedanju, direktor državnega lesnega centra iz Firenc prof. Giordano, predsednik lesnega združenja iz Trsta dr. Gunalacchi in direktor lesnega centra iz Trenta inž. Zaccaria. Po pozdravu vsem kongresistom, ki ga je izrekel predsednik tržaškega velesejma Sutura, je povzel besedo dr. Pizzigallo, ki je predvsem podčrtal, da je Trst najprimernejše središče za mednarodno zborovanje o lesu tako zaradi njegove realnosti na operativnem kot tranzitnem področju, ter je označil zasedanje kot najvidnejše in najpomembnejše s tega področja v Evropi. Dr. Gunalacchi je v imenu tržaških lesnih operaterjev govoril o veliki vlogi lesnega pristanišča pod Škednjem, ki ni samo tranzitno pristanišče, temveč tudi skladišče lesa vseh vrst, ki je tukaj na razpolago italijanskim in tujim operaterjem.

Prvo poročilo je nato podal direktor oddelka za les FAO-CEE iz Ženeve dr. E. Kalkkinen. Njegov referat se je nanašal na obsežno in zahtevno temo «Les in njegovi derivati v konkurenčni tekmi z drugimi materiali in odgovarjajoči položaj na trgu s stališča dežel s svobodno trgovino». Kalkkinen je dejal, da je potrošnja lesnega materiala v Evropi v stalnem porastu in da se je od 0,37 kub. m v letu 1920 povečala na 0,55 kub. m v letu 1960. Po predvidevanjih organizacije FAO se bo potrošnja lesa na osebo do leta 1975 (brez upoštevanja lesa za kurjavo) povečala na 0,72 kub. m. Po njegovem mnenju se bo potrošnja žaganega lesa, lesnih plošč, vezanih plošč in plošč iz vlaken itd. večala do leta 1975.

Do večje potrošnje lesa je prišlo z uvedbo lesnih plošč in drugih lepljenih elementov. Dr. Kalkkinen je dejal, da bi sedaj ne smelo biti več nobenih predsodkov proti lesu saj so moderne tehnike povečale uporabo lesa proti vsem njegovim najbolj nevarnim konkurentom. Pri tem je zlasti omenjal večjo uporabo lesa v gradbeniške stavbah, v počitniških bivališčih, v montažnih hišah na splošno, v izdelavi vrat, oken, zaslonjal itd.

Nato je član kamerunske delegacije dr. Robert Coron podal poročilo o lesu iz svoje države in pri tem zlasti poudaril izvozne lesne vrste, saj je Kamerun lani izvozil 220.000 kub. metrov lesa in nad 34.000 kub. metrov žaganega lesa. Poudaril je tudi, da se bo z zgraditvijo transkamerunske železnice povečala proizvodnja in moderno izkoriščanje lesa v vsem srednjem in vzhodnem delu Kameruna.

Direktor državne zveze lesnih trgovcev dr. Trippodo je govoril o lesnem tržišču v EGS in Italiji s posebnim ozirom na iglavce.

V popoldanskem delu zasedanja je najprej govoril inž. Lanz iz Zuericha o splošni in tehnični propagandi za les, pri čemer je navedel, kaj delajo druge države in predvsem Švica za valoriziranje lesne surovine. Inž. Kabalin z Reke, ki je zamenjal obolelega in najavljenega referenta prof. Horvata z zagrebške univerze, je v svojem krajšem nagovoru predvsem poudaril važnost dneva lesa na tržaškem velesejmu in pa povečanega jugoslovanskega izvoza lesa v Italijo. Pri tem je poudaril, da se že kažejo znaki večjega zanimanja za jugoslovanski les zlasti v južni in srednji Italiji, poudaril pa je kako zavzema les v Jugoslaviji sami vedno večjo vlogo zlasti pri gradnjah montažnih in week-end hiš predvsem v Dalmaciji, v Istri in v Sloveniji na splošno.

Po govorih še nekaterih diskutantov, je povzel zaključne misli prof. Giordano, ki se je zlasti zadržal pri naraščajoči potrošnji lesa in lesnih izdelkov na posameznika, pri veliki in po njegovem mnenju neozdravljivi krizi potrošnje lesa za kurjavo, pri povečanem uporabljanju vezanih in lepljenih plošč in pri važnosti moderne tehnične obdelave za povečanje potrošnje lesa in za zmanjšanje cene, pri naraščajoči uporabi lesa v montažnih izdelkih ter pri nujnosti propagande za večje uporabljanje lesa tako v državah izvoznicah kot pri državah uvoznicah. Končno je izrazil željo, da bi prav tržaški velesejem postal pobudnik mednarodne lesne razstave.

Predsednik dr. Pizzigallo se je pridružil zaključkom prof. Giordana in zlasti zamisli, da bi tržaški velesejem postal pobudnik mednarodne lesne razstave, ki naj ne bi temeljila samo na teoretičnih razglabljanjih in konferencah, temveč zlasti na predstavitvi lesnih izdelkov vseh vrst, ki naj bi dokazali važnost, ki jo ima les v primerjavi z drugimi plastičnimi materiali.

Včeraj dopoldne je tržaški velesejem obiskal italijanski generalni konzul v Kopru dr. Amedeo Cerchione. Pri ogledu razstavišča ga je spremljal predsednik velesejma Suttura.

S prihodom delegatov Malte in Tunizije se je povečalo število udeležencev drugega evropsko-afriškega zasedanja, za katerega je dal pobudo velesejem v sodelovanju s trgovinsko zbornico za razširitev prometa med obema kontinentoma. Kot znano predstavlja afriški trg za Italijo kakor tudi za druge evropske, močno industrializirane države pomembno tržišče za njihove proizvode. Ker so gospodarstva afriških držav praktično šele v začetni fazi svojega razvoja, bo prav gotovo prišlo do povečanja medsebojnih trgovskih izmenjav. Letos se bodo tega zasedanja udeležili predstavniki osmih afriških držav: Abesinije, Malte, Maroka, Tunizije, Kameruna, Libije, Gabona in Gane. Do prvih stikov je prišlo že v preteklih dneh med predstavniki Kameruna in predstavniki vzhodnoevropskih republik.

Nagrade na velesejmu

Sinoči so na velesejmu izžrebali naslednje nagrade:

1. nagrada: potovalna ura — Lauda Dibitonto — Ul. Sinico 88
2. nagrada: likalnik AEG — Pietro Conte — Ul. Bramante 8
3. nagrada: dve škatli Dixan — Leona Tavčar — Ul. Giardini 57
4. nagrada: likalnik Philips — Linda Merluzzi — Trg Municipio 7 — Gorica
5. nagrada: dve buteljki in publikacija Venezia Giulia-Friuli — Ferdinanda Venuti — Ul. S. Vito 6
6. nagrada: 10 kg riža in škatla Skip — Arturo Giansante — Ul. Ghirlandaio 30.

Ustanovljen urad za regulacijski načrt

Z županovo odredbo je bil v preteklih dneh ustanovljen pri občinskem oddelku za javna dela urad za regulacijski načrt. Temu uradu bo načeloval inž. Sebelli, njegovi sodelavci pa bodo dr. Livio Parovel, tehnični izvedenec Solideo Bandelli in tehnični pomočnik ter risar Vittorio Del Ben. Novi urad ima nalogo, da pomaga pri hitri in organični rešitvi vseh vprašanj za čimprejšnjo dokončno uveljavitev novega regulacijskega načrta. Znano je sicer, da državni uradi še niso odobrili regulacijskega načrta mesta Trsta in da bo 3. julija zapadel triletni rok o gradbenih omejitvah, ki bi lahko kompromitirale izvajanje novega regulacijskega načrta. Zato pričakujejo, da bo občinska uprava pravočasno podvzela ustrezne ukrepe, da ne bo v mestu nastala gradbena anarhija.

Priznanje prof. Martinu

Vsedržavno predsedstvo združenja inženirskih čet je podelilo prof. Leonidi Martinu kolajno za zasluge. Prof. Martin je bil med prvo svetovno vojno inženirski rezervni podpolkovnik in do nedavna ravnatelj tržaškega astronomskega observatorija ter redni profesor astronomije na tržaški univerzi.

Občni zbor združenja hišnih lastnikov

Združenje hišnih lastnikov bo imelo danes ob 18. uri ter v drugem sklicanju ob 18.30 uri občni zbor v sejni dvorani trgovinske zbornice v Ul. San Nicolò 5 z naslednjim dnevnim redom: 1. poročilo predsednika prof. Guida Gerina; 2. finančno poročilo; 3. delna izvolitev vodstvenega odbora; 4. razno. V izrednem delu občnega zbora bodo obravnavali vprašanje spremembe pravilnika.

Drevi v krožku «Morandi»

Predavanji Dušana Hreščaka in prof. Paola Seme

Danes ob 19. uri bosta v kulturnem krožku «Rodolfo Morandi» na Trgu S. Giovanni 1 govorila Dušan Hreščak o slovenskih organizacijah in Paolo Sema o komunistični partiji. Govornika bosta nastopila v okviru predavanj «Pričevanja o političnih gibanjih v Trstu od konca prve svetovne vojne do leta 1943».

S PRIMORSKIM DNEVNIKOM V PRAGO

Včeraj zjutraj skoraj točno ob najavljeni 7. uri je s Trga Ulpiano pred sodno palačo odpeljala kolona 10 avtobusov več kot 400 udeležencev izleta Primorskega dnevnika v Prago. Tehnična izvedba odhoda tolikšne množice izletnikov na tako dolgo pot, je bila brezhibna in zgodnji meščani so s precejšnjim začudenjem spremljali dolgo kolono avtobusov, polnih veselo razpoloženih tržaških in goriških Slovencev, ki se je usmerila v gosjem redu proti Miramaru in naprej proti Avstriji in Češkoslovaški. Vsem udeležencem izleta želimo, da bi bilo njihovo potovanje in njihovo bivanje v prestolnici Češkoslovaške, kakor tudi v drugih krajih ČSSR in Avstrije čim prijetnejše in da bi se z izleta vrnili polni najlepših vtisov

4. JULIJA V ILIRSKI BISTRICI

Zbor partizanskih prekomorskih brigad

Vozni red vlakov — spored 4. julija

Vse bivše borce, aktiviste, svojce in sorodnike padlih in simpatizerje vabimo na veliko partizansko srečanje v Ilirski Bistrici.

Udeleženci izleta naj si kupijo nedeljsko povratno vozno karto (tarifa štev. 3) do železniške postaje Občine-meja!

Odhod vlaka iz Trsta ob 6.30, iz Križa ob 6.44, iz Nabrežine ob 6.54, s Proseka ob 7.04, z Opčin ob 7.25.

Odhod iz Ilirske Bistrice ob 20. uri.

Ob 10. uri v Ilirski Bistrici množično zborovanje z govorom Miha Marinka, političnega sekretarja CK ZKS. Nastopijo združeni, pevski zbori iz Ajdovščine, Branika, Cerkna, Dornberga, Ilirske Bistrice, Izole, Jelšan, Podnanosa, Sežane, Ronk, Vrtojbe, «Vinko Vodopivec» iz Ljubljane in Prosek-Kontovel, ter pet oktetov iz Primorske. Spremljala bo godba iz Idrije.

Od 11.30 do 12.30 koncerti godb na pihala iz Idrije in Postojne.

Od 12. do 16. srečanje borcev prekomorskih brigad.

Ob 17. kulturna prireditev, pri kateri bodo sodelovali «Medjurepublička kulturno - prosvetna zajednica Plevje» in pevski zbori Prosek-Kontovel ter Ronke. Ob 18.30 športne in zabavne prireditve.

ODBOR

Uprava Slovenskega dijaškega doma v Trstu sporoča staršem dijakov, ki imajo popravne izpite, da se bo tudi letos vršil

TEČAJ ZA POPRAVNE IZPITE

Tečaj se bo pričel v ponedeljek 2. in se bo zaključil 31. avgusta.

V tečaj sprejemamo dijake z izpiti iz nižjih in višjih srednjih šol.

Tečaj bomo odpovedali, če se ne bo prijavilo zadostno število tečajnikov. Priprave za tečaj vzamejo precej časa; posebno je važno pravočasno angažiranje profesorjev inštruktorjev. Zato je nujno, da se interesenti prijavijo pravočasno. Rok za prijave v tečaj je do konca t.m., t.j. do 30. junija.

Za male maturante je rok za prijavo podaljšan na **tri** dni po objavi izidov mature.

Prijave sprejema uprava Slovenskega dijaškega doma v Trstu (Ul. Ginnastica 72, ali Campo S. Luigi 11) vsak delovnik od 9 do 12. ure ter od 15. do 17. ure.

Pri upravi dobite tudi vsa potrebna pojasnila.

Uprava Slovenskega dijaškega doma v Trstu

Šolske vesti

Ravnateljstvo Državnega znanstvenega liceja s slovenskim učnim jezikom v Trstu sporoča, da se pričnó ZRELOSTNI IZPITI v poletnem izpitnem roku šolskega leta 1964/1965 dne 30. junija 1965 ob 8.30 s pismenim izpitom iz italijanščine.

Razna obvestila

Občni zbor Glasbene Matice. Redni občni zbor Glasbene Matice bo v četrtek, 1. julija t. l. ob 20. uri v društvenih prostorih v Ul. Ruggero Manna 29/II, z običajnim dnevnim redom.

Kino

Nazionale 15.00 «Una ragazza a Saint Tropez» Technicolor. Daniel Cauchy.
Arcobaleno 16.00 «Club di gangsters» Sean Connery.
Excelsior 16.00 «La strana guerra del capitano Grant» Cary Grant, Ann Sheridan.
Fenice 16.00 «Il ribelle dell'Anatolia».
Grattacielo 16.00 «Lilith» Jean Seberg, Warren Beatty
Alabarda 15.00 «Uccidere agente segreto 777». Colorscope. Jane Klair.
Filodrammatico 15.00 «La dove scende il sole». Colorscope. Stewart Granger, Elke Sommer.
Aurora 16.30 «Il figlio rapito» Joselito.
Cristallo 16.30 «I giovani leoni» Marlon Brando, Montgomery Clift.
Garibaldi 16.30 «Okinawa» Technicolor. Richard Widmark
Capitol 16.30 «Un leone nel mio letto» Technicolor. Tony Randall.
Impero 16.30 «Agente 007 licenza di uccidere». Sean Connery.
Vittorio Veneto 16.00 «Lassù qualcuno mi attende» Peter Sellers, Cecille Parker.
Moderno 16.00 «Il passaggio del Reno» Charles Aznavour.
Astra 17.00 «Il grande lupo chiama».
Astoria Danes počitek.
Abbazia 16.00 «Maciste contro i cacciatori di teste» Technicolor. Kirk Morris.
Ideale 16.00 «Mondo di notte numero 3» Technicolor. Prepovedano mladini pod 18. letom.

LETNI KINO

Sattelite 20.30 «Fior di loto» Technicolor Lensy Kxan, James Sigheta. Se ponovi prvi del.
Paradiso 20.30 «Cannoni a Batasi» I. Hawkins, F. Robson. Se ponovi prvi del.

ŠIRITE PRIMORSKI DNEVNIK

Izleti

SPDT priredi v nedeljo 11. julija izlet v dolino Belega potoka (Weissenbach) ob Rabeljskem jezeru z vzponom na Lepo glavo (2049 m). Z avtobusom se bomo pripeljali do vhoda v dolino in od tu, po prijetni enourni hoji, bomo dospeli do koče «Brunner» (1432 m) Kdor bo hotel naprej, lahko doseže po prijetnem vzpenjanju (pribl. 2½ h) vrh Lepe glave, ostali pa lahko ostanejo ob Rabeljskem jezeru. Izlet je sicer usmerjen v malo znano gorsko skupino, ki pa je izredno lepa razgledna točka, postavljena med znane gorske velikane kot so skupina Viša, Mangart in lepe gorske doline Belega in Mrzlega potoka. Vpisovanje v Ul. Geppa 9, do vključno 7. julija t. l.

* * *

Prosvetno društvo v Skednju priredi v nedeljo, 18. julija t. l. izlet na Reko, v Crikvenico in Senj. Vpisovanje vsak dan, razen v soboto in nedeljo, od 20.30 do 22 ure na sedežu društva, Via di Servola 124-I.

* * *

Odbor PD Marij Matjasič-Milan v Barkovljah, Strada del Friuli 295, javlja, da se nadaljuje z vpisovanjem za izlet na Bled po Soški in Trentski dolini za dne 18. julija t. l. in to na splošno željo udeležencev, za katere je zmanjkal prostor v prvem vozilu. Morebitni udeleženci naj se prijavijo na sedežu najpozneje do 3. julija vsak dan od 18. do 20. ure. Izletnike iz mesta bo odpeljal avtobus od postaje openskega tramvaja ob 4.40, kjer se bo ustavil tudi na povratku

PREDLOG INŽ. VISINTINA V TRŽAŠKEM OBČINSKEM SVETU

Nesprejemljiv načrt za razširitev področja industrijskega pristanišča

Po tem načrtu naj bi nova zemljišča za industrijske gradnje dobili pri Orehu, v smeri proti Boljuncu in na kraški planoti - Vprašanje gradnje novega vodovoda

Predsednik industrijskega pristanišča inž. Visentin, ki je tudi svetovalec KD v tržaškem občinskem svetu, je imel med razpravo zanimiv govor v zvezi z iskanjem o letošnjem občinskem proračunu novih površin za razširitev industrijskega pristanišča. V tej zvezi je inž. Visintin dejal med drugim, da mora v razpravi o proračunu nujno omeniti tudi potrebo po razširitvi žaveljskega industrijskega pristanišča, katerega zemljišča bodo z gradnjo naprav za naftovod Trst-Bavarska popolroma zasedena. Če se hoče omogočiti gradnja novih industrijskih podjetij in nadaljevati z okrepitvijo tržaškega gospodarstva, ki je na tem področju v zadnjih 15 letih napravilo velike korake naprej, je potrebno najti nova področja za te dejavnosti v pričakovanju, da bo Tržič vključen v načrt novega velikega Trsta in bo lahko predstavljal s svojimi 1500 hektari v to svrho urejenih površin novo industrijsko pristanišče mesta.

Dokler ne bo ta načrt uresničen je bil na predlog ustanove za tržaško industrijsko pristanišče sporazumno z raznimi ustanovami (tržaška, miljska, dolinska, repentaborska in zgoniška občina) sestavljen sledeči načrt:

1. ureditev zemljišč pri Orehu (Noghere), da se pripravi 750.000 kv. metrov površine, na kateri bo mogoče graditi industrijske naprave. Za ureditev teh zemljišč je treba bonificirati močvirnato področje, zgraditi nekaj cest, kanalizacijo, vodni zbiralnik za deževnico, povezati to področje z ostalim železniškim omrežjem z gradnjo predora skozi Zlato krono, zgraditi dva pomola za pristajanje ladij, zgraditi novo obrežje s poglobitvijo morja ob obrežju in pomolih, da bodo lahko pristajale tudi velike trgovske ladje, napeljati nov elektrovod in vodovod.

Za vsa ta dela se predvideva 6 milijard lir stroškov.

2. Razširitev sedanjega področja industrijskega pristanišča v Žavljah, ki meri 8 milijonov kv. metrov, z novimi zemljišči proti Boljuncu, proti višjim predelom nad Orehom, z zasedbo začetnega dela doline Ospa in dela obronkov hriba Sv. Pantaleona, s čimer bi pridobili za sedanje področje industrijskega pristanišča nadaljnjih 2.700.000 kv. metrov površine. Stroški za nakup in ureditev teh zemljišč bi znašali skupno 4.5 milijarde lir, in sicer 2.5 milijarde za zemljišča ter 2 milijardi za javna dela.

3. Ustanovitev novega industrijskega področja na kraški planoti med opensko železniško postajo, Briščiki, državno cesto 202 (trbiško), cesto Občine-Repentabor in cesto Prosek-Repnič. To področje bi bilo v treh občinah, in sicer v tržaški, repentaborski in zgoniški, kar bi zahtevalo spremembo tržaškega regulacijskega načrta, ker je del tega področja, ki spada pod tržaško občino, vključen v «zeleno področje». Urbanistična sekcija Skrbništva za javna dela je izrazila svoj pristanek na omenjeno spremembo regulacijskega načrta.

Za ureditev tega novega področja bi potrebovali: 2 milijardi lir za nakup zemljišč in 5.5 milijarde za javna dela, skupno torej 7.5 milijarde lir.

Po teh načrtih bi za okrepitev in za ustanovitev novih industrijskih področij za Trst porabili: 6 milijard lir pri Orehu, 4.5 milijarde lir za razširitev področja v Žavljah in 7.5 milijarde lir za novo področje na kraški planoti, skupno torej 18 milijard lir, od katerih 5 za nakup zemljišč, 13 pa za javna dela.

Nato je inž. Visintin dejal, da predstavlja največjo težavo za ustanovitev industrijskega področja na kraški planoti pomanjkanje ustreznega vodovoda, za katerega bi morali potrošiti 1.5 milijarde lir. Sedaj dobiva kraška planota vodo iz Kraškega vodovoda, in sicer iz dvigalne postaje na Greti, ki dobiva vodo iz tržaškega vodovodnega omrežja. Če bi bilo ustanovljeno industrijsko področje na kraški planoti, je nadalje dejal inž. Visentin, bi potrebovali 10.000 kub. metrov vode dnevno, ki je danes ni mogoče dobiti iz sedanjega vodovodnega omrežja na Krasu in tudi ne iz mesta, kjer že itak primanjkuje vode. Zato bi bilo potrebno zgraditi nov vodovod.

Potem ko je navedel podrobnosti o novem vodovodu in o njegovi koristi za celotno kraško področje, je inž. Visintin izrazil upanje, da bo občinski odbor že v prihodnjem letu dal pobudo za rešitev tega vprašanja v korist in napredek mesta.

Predlog inž. Visintina o gradnji industrijskega področja na kraški planoti je takoj naletel pri večini političnih krogov na odpor. Prvo uradno negativno izjavo o tem načrtu, ki bi dejansko uničil del Krasa in zelenega področja, ki obdaja mesto, je dal odbornik za proračun dr. Verza v svojem odgovoru svetovalcem. Dr. Verza je dejal, da je predlog o izkoriščanju velikih površin kraške planote za razširitev tržaškega industrijskega pristanišča zbudil veliko presenečenje. Menim, da bo ta predlog, je dejal odbornik, ki je gotovo osebnega značaja, naletel na ovire tako tehničnega kot gospodarskega značaja, ne da bi pri tem upoštevali škodo, ki bi ga povzročilo industrijsko področje značaju okolja. Ta predlog je tudi v odkritem nasprotju z zaključki, do katerih je prišla komisija za regulacijski načrt. V tem vprašanju odbor postavlja svoje najširše pridržke, ker je treba najprej uresničiti obširen načrt na področju pri Orehu.

Pričakuje se, da bodo še druge pristojne ustanove izjavile svoje nasprotovanje proti temu načrtu, ki bi dejansko uničil naš bližnji Kras, obkrožil mesto z industrijskimi podjetji in odpravil velik del sedanjega zelenega pasa, ki obdaja mesto, razen tega pa bi predstavljal tudi nadaljnje spreminjanje etnične sestave tržaške okolice.

Trgovskemu pomočniku so ukradli motor

Neznan tat je predvčerajšnjim ukradel 16-letnemu trgovskemu pomočniku Vincenzu La Magri moped znamke «Motom».

La Magra je uslužben v trgovini z mesnimi izdelki Mase v Ulici Giacinto Gallina. Ob 11. uri zjutraj mu je gospodar naročil, naj ponese nekaj blaga v Ul. S. Giorgio, kjer naj ga izroči nekemu odjemalcu. Mladenič se je odpeljal tja z mopedom, katerega je pustil nezaklenjenega ob pločniku. Ko se je vrnil, je vozilo že izginilo brez sledu. Moped je rdeče pobarvan.

Predvčerajšnjim ponoči pa so neznanci ukradli avto fiat 600 TS 26286, ki ga je 51-letni Giuseppe iz Ulice Rossetti št. 57 parkiral blizu domače hiše. Avto je modre barve.

ZRELOSTNI IZPITI NA SLOV. SREDNJIH ŠOLAH

Z nalogo iz italijanščine danes začetek velike mature

Vseh prijavljenih kandidatov je 86, od katerih 12 iz Gorice, ali skupno 14 več kot lani

S pismeno nalogo iz italijanščine se danes začnejo zrelostni izpiti na slovenskih srednjih šolah v Trstu. Letos je za zrelostne izpite prijavljenih skupno 86 kandidatov, in sicer 17 na klasičnem liceju, 19. na znanstvenem liceju, 14 na učiteljišču in 36 na trgovski akademiji. V Trstu polagajo zrelostne izpite tudi dijaki učiteljišča in klasičnega liceja iz Gorice. Letos je iz Gorice skupno 12 kandidatov, in sicer 7 s klasičnega liceja in 5 z učiteljišča.

Leta 1961 je polagalo zrelostne izpite 125 kandidatov, leta 1962 jih je bilo 82, leta 1963 jih je bilo 79, leta 1964 pa 72. Letos je torej 14 kandidatov več kot lani, in sicer 3 več kot lani na klasičnem liceju, 9 na znanstvenem, 1 na učiteljišču in 1 na trgovski akademiji. V poletnem roku je lani uspešno opravilo maturo 31.94 odst. kandidatov, popravne izpite jih je imelo 48.61 odst., padlo pa jih je 19.44 odst. Vsem dijakom, ki se bodo danes lotili nalog in ki bodo v prihodnjih dneh «krvavi pot potili», želimo, da bi uspešno opravili zrelostne izpite. To je zelo važen, večkrat odločilen korak v življenju. Zato je potrebna predvsem vestnost in resnost. Kdor je redno študiral, zdaj obnavlja snov in polni morebitne vrzeli, da ne bi bilo presenečenj. Drugi «biflajo», da bi nadoknadili, kar so zamudili, in upajo na srečo. V kolikor poznamo naše študente, vemo, da je takih zelo malo, neznatno število. Dobro je, da se kandidati zdaj resno pripravljajo, toda vsako pretiravanje škoduje. Zato naj starši prav te dni bolj pazijo na svoje otroke, ki se pripravljajo na maturo, da bodo imeli red, mir in primerno hrano, da ne bodo zgubljali celih noči in šli k izpitom vsi izmučeni. To se večkrat kruto maščuje.

Ženo je ranil z ostrim nožem

Miljski policijski agenti so predvčerajšnjim aretirali blizu Farnejev 53-letnega Pietra Scherlija iz Milj, Ul. della Stazione 30. Moškega je nekoliko prej prijavila policijskim oblastem njegova žena Maria Sturman, ker jo je Scherli napadel na njenem domu z nožem ter jo ranil.

Pietro in Maria sta živela vel let v miru in slogi, potem pa sta se začela prepirati. Da bi napravila konec neznosnim razmeram v hiši, sta se ločila. Moški pa se ni sprijaznil s stvarnostjo. Predvčerajšnjim je odšel na ženino stanovanje ter začel tolči s pestjo po vhodnih vratih. Žena se ga je ustrašila ter je vrata zaklenila. Pietro pa se ni vdal, temveč je vdrl s silo v stanovanje. Zgrabil je nož ter jo ranil po desni roki. Takoj nato je Scherli odšel. Ženska pa, ki se je naveličala neprestanega nadlegovanja, je šla na komisariat javne varnosti ter ga prijavila.

Pietra so že prepeljali v koronejske zapore ter ga prijavili sodišču zaradi namernih telesnih poškodb ter nošnje hladnega orožja.

Podlegel poškodbam padca na ulici

Delavec Stanislav Sosič, star 39 let iz Proseške ulice 173 na Opčinah, ni prebolel težkih poškodb, ki jih je dobil predvčerajšnjim zjutraj pri padcu v Ul. Giulia. Po niti osmih urah je izdihnil v splošni bolnišnici.

Kot smo že poročali, je Sosič nenadoma postalo slabo, ko je šel po Ul. Giulia. V bližini poslopja št. 10 je omahnil na tla ter se hudo pobil po glavi. Zdravniki so ugotovili, da je utrpel lobanjsko travmo ter so ga zato sprejeli v bolnišnico s pridržano prognozo.

V Ul. Belpoggio ga je podrl avtomobilist?

Včeraj ob 13.15 so sprejeli na opazovalni oddelek 59-letnega težaka Giovannija Hervatina, ki se je ponesrečil pri prometni nezgodi. Če bo šlo vse po sreči, bo ozdravel v 10 dneh.

Moškega so prepeljali v bolnišnico z rešilnim avtom RK. Ker je bil v nezavesti, so verjetne vzroke njegovega stanja pojasnili uslužbenci RK. Povedali so, da so ga našli v veži neke hiše v Ul. L. Vecchio. Baje so ga ljudje prenesli tja, ker ga je malo prej podrl na tla v Ul. Belpoggio neznan avtomobilist.

DNEVNA SLUŽBA LEKARN (28. 6. — 4. 7.)

Blasoletto, Ul. Roma 16; Al Galeno, Ul. S. Cilino 36; Alla Madonna del Mare, Largo Piave 2; Sant'Anna, Erta S. Anna 10; Davanzo, Ul. Bernini 4; Godina All'IGEA, Ul. Ginnastica 6; Al Lloyd, Ul. Orologio 6; Sponza, Ul. Montorsino 9.

Služba od 13. do 16. ure

Blasoletto, Ul. Roma 16; Al Galeno, Ul. S. Cilino 36; Alla Madonna del Mare, Largo Piave 2; Sant'Anna, Erta S. Anna 10

NOČNA SLUŽBA LEKARN

Davanzo, Ul. Bernini 4; Godina Al'IGEA, Ul. Ginnastica 6; Al Lloyd, Ul. Orologio 6; Sponza, Ul. Montorsino 9.

DANES SEJA DEŽELNEGA SVETA

Na dnevnem redu vprašanja interpelacije in resolucija

Razpravljali bodo tudi o zakonskih osnutkih

Na dnevnem redu današnje seje deželnega sveta so vprašanja in interpelacije svetovalcev, resolucija socialistov Mora in Angelija ter razprava o nekaterih zakonskih osnutkih. Predvsem bo prišla na vrsto razprava o ukrepih v prid gojitvi sviloprejk. Poleg tega vsebuje dnevni red razpravo o zakonskem osnutku o prispevkih občinam za zgraditev naprav za uničevanje in predelavo odpadkov, ponovno razpravo o zakonskem osnutku o raznih komisijah, ki delujejo pri deželni upravi, ter nadaljevanje razprave o pravni ureditvi obrtništva.

Če ne bo predsednik dežele odsoten, bi moral danes končno odgovoriti na vprašanje socialističnega svetovalca Pittonija v zvezi z nedopustnimi birokratskimi ovirami, s katerimi so preprečili odkritje spomenika padlim v Miljah. Glede tega problema sta tudi že dolgo časa vpisani na dnevni red interpelaciji komunista Pacca in svetovalca Slovenske skupnosti dr. Škerka, ki bi ju morali povezati z omenjenim vprašanjem. Zanimivo pri tem pa je, da sta liberalca Trauner in Morpurgo vložila vprašanje, kdaj bodo spomenik zopet pokrili.

Socialproletarec Bettoli je vložil vprašanje glede prehoda električnega podjetja SVEM k ENEL, kar bi se moralo zgoditi že leta 1963. Liberalec Trauner vprašuje predsednika Berzantija, kakšne korake je storil odbor, da bi zagotovil gradnjo protosinhrotrona v doberdobski občini. Komunist Coghetto je v svojem vprašanju izrazil skrb spričo neurejenih razmer v loviščih. Demokristjan Rigutto se pritožuje nad zamudo pri izvajanju zakona o likvidaciji premoženja ustanove INA-Casa, ker bi omogočilo čimprejšnje delovanje ustanove GESCAL za gradnjo ljudskih stanovanj. Socialist Volpe opominja odbor na kvarne posledice, če bi premestili skladišče tobačnega monopola iz Vidma v Benetke. Liberalec Trauner je vložil tudi vprašanje glede izključitve tržaškega pristanišča iz «modrega načrta», ki predvideva precejšnje izdatke za modernizacijo pristanišč. Socialdemokrat Devetag je tudi vložil vprašanje glede protosinhrotrona v doberdobski občini. Liberalec Trauner in demokristjan Ginaldi sta vložila vprašanji v zvezi z vestmi, da namerava ravnateljstvo tovarne bomb baža v Ronkah odpustiti 150 delavcev. Končno vprašuje šomunist Sema podpredsednika Dulcija, kakšen je rezultat srečanja tržaške delegacije z ministrom Pieraccinijem glede ladjedelstva.

Komunist Bergomas je vložil interpelacijo v zvezi z vestmi, da bosta elektromehanične delavnice v Tržiču prevzeli dve drugi podjetji. Skupno s svetovalci raznih drugih strank je Bergomas tudi vložil interpelacijo v zvezi z odpusti v Ronkah, sam pa še interpelacijo o skrčenju delovnega urnika pri SAFOG. Socialdemokrat Devetag pa predlaga v interpelaciji ustanovitev igralnice v Gradežu, ker bi to pritegnilo mnogo turistov.

S tombolo zaključena razstava vin v Nabrežini

S tombolo in koncertom lahke glasbe se je sinoči opolnoči zaključila na trgu v Nabrežini 4. razstava in pokušnja domačih vin, ki jo je tudi letos organizirala nabrežinska občina. Razstava združena z raznimi drugimi prireditvami, med katerimi moramo zlasti omeniti koncert zbora «J. Gallus» iz Trsta in «G. Verdi» iz Ronk ter glasbeni variete «Moja dežela — ves svet» v priredbi p. d. «Igo Gruden», je trajala od sobote popoldne in je popolnoma uspela. Na tej razstavi je s svojimi vini sodelovalo 20 vinogradnikov iz nabrežinske občine. Najboljša vina bodo nagradili, toda imena niso še znana.

K uspehu razstave je prispevalo tudi lepo vreme, predvsem pa so privabila domače in tuje goste odlična, morada celo premočna, vina, čevapčiči, pršut in morski sadež ter športne in kulturne prireditve.

Sinoči je bilo na trgu vse polno domačinov ter gostov iz sosednih vasi in mesta. Ob 20,30 je bila tombola z dobitki za skupno 100.000 lir. Največ sreče je imela Miranda Lisica roj. Visintin, ki je zadela tombolo in prejela 50.000 lir.

IZ TRŽAŠKIH SODNIH DVORAN

Ko se je spuščal v skladišče se je potolkel in padel v past

Razen smole pa ga je spravil v zapor tudi nepreprič ljiv zagovor z izmišljenim napadom dveh Jugoslovanov

Pred kazenskim sodiščem se je moral zagovarjati 58-letni Luigi Cristiani, katerega so obtožili, da si je izmislil neki kazenski prekršek ter da je skušal krasti v družbi z nekim mladeničem v skladišču tvrdke Jakob Vatovec v Ul. Torrebianca 19.

Redkokdaj se zgodi, da imajo tatovi tako smolo, kot je doletela Cristianija. Ne samo, da se mu ni posrečilo, da bi izvedel do kraja svoj tatinski naklep, temveč se je pri podvigu celo telesno poškodoval ter je moral klicati ljudi na pomoč, da so ga potem odpeljali v bolnišnico in mu nudili potrebno nego.

8. januarja letos se je Cristiani prikradel v poslopje št. 19 v omenjeni ulici. Skozi visoko lino se je skušal spustiti na notranje dvorišče, kjer ima tvrdka Vatovec svoje skladišče. Sreča pa mu ni bila mila, ker je nerodno padel ter se poškodoval na peti tako hudo, da ni mogel več stopiti na nogo. Njegove klice na pomoč je slišala neka ženska, ki stanuje v bližini. Ker se ji je vsa zadeva zdela sumljiva, je poklicala agente letečega oddelka, ki so prepeljali ponesrečenca v bolnišnico ter ga potem temeljito zaslišali.

Tako se je Cristiani znašel v precepu. Da bi se rešil, si je izmislil neverjetno zgodbo, ki ni prepričala preiskovalne organe. Cristiani je izjavil, da sta ga na dvorišče vrgla dva Jugoslovana. Zakaj pa? Baje zato, ker sta mu dolgovala 150 lir. Cristiani je vztrajno trdil, da je opravil za neznanca zelo kočljivo delo na čevlju. Moški, ki je čevljar po poklicu, je baje vsil v podplat veliko ploščico zlata, da bi jo Jugoslovana lahko prenesla nemoteno čez mejo. Ko je bilo treba poravnati račun, pa se je izkazalo, da nista imela

POSKUSNE VOLITVE PRED PARLAMENTARNIMI VOLITVAMI

Zadnje volitve v Posarju niso prinesle razčiščenja

Zmagali sta dejansko obe glavni stranki - Manjše stranke počasi izginjajo - Zanimiva sodna razprava med «majhnimi» in «velikimi»

BONN, konec junija. — Zadnje pokrajinske volitve v Posarju bi morale imeti vse elemente zadnjega pokazatelja glede volilnih izidov zahodnonemških strank pred parlamentarnimi volitvami, ki bodo 19. septembra letos. In vendar so prognoze še za naprej ostale nejasne: zmaga krščanskih demokratov nad socialnimi demokrati v Posarju je tako neznatna, da na osnovi te nihče v Bonnu noče delati nobenih proračunov o izidih jesenskih volitev za zvezno ljudsko skupščino, odnosno Bundestag.

V bitki za 50 mest v posarski pokrajinski skupščini ali po nemško Landtagu so sodelovale vse tri «najmočnejše» zahodnonemške stranke, in sicer Krščansko demokratska stranka (CDU), socialni demokrati (SPD) ter svobodno demokratska stranka (FDP), katerim je treba prišteti še 2 izključno krajevni stranki, in sicer posarsko ljudsko stranko (SVP) in nemško demokratsko unijo (DDU).

Volilna zmaga krščansko demokratske stranke (CDU) se v številkah kaže takole: 42,7 odstotkov glasov in 23 mandatov z razliko od 36,6 odst. glasov in 19 mandatov na predzadnjih deželnih volitvah leta 1960. Zmago socialnih demokratov pa kažejo sledeče številke: 40,7 odst. glasov in 21 mandatov, v tem ko so na predzadnjih deželnih volitvah leta 1960 dobili 30 odst. glasov in 16 mandatov. Potemtakem je «velika zmaga» krščanske demokracije bolj «Pirova zmaga», pa čeprav so se krščanski demokrati pognali v volilno kampanjo z vsemi svojimi silami in so jim priskočili na pomoč tudi voditelji stranke izven njihovega področja ter kljub temu, da danes «pojejo slavo» veliki zmagi. Zakaj?

Vrhunski funkcionarji obeh strank v Bonnu so že v noči po volitvah lahko delali obračune in izražali «svoje veliko zadovoljstvo» nad uspehi v deželnih volitvah za Posarje. Voditelji CDU so peli slavo, ker so na vsak način — prva, torej glavni zmagovalec. Z druge strani pa so voditelji SPD spet lahko zadovoljni, ker sicer niso «prvi», zato pa je njihovo povečanje glasov večje kot je povečanje glasov CDU. «To je dokaz» — zatrjujejo zato socialni demokrati — «da se zahodnonemški volilni aparat vedno bolj odločno opredeljuje za SPD».

In tako, vtem ko se socialni demokrati prepričujejo sami sebe, da se bodo takšni premiki nadaljevali tudi na prihodnjih parlamenarnih volitvah v Bundestagu in da bodo zaradi tega zagotovo zmagali, se predstavniki CDU v Posarju že pripravljajo — podobno kot doslej — na koalicijsko pokrajinsko vlado z — liberalci.

Kdo pa je plačal račun za ti dve dejanski zmagi?

Glavno ceho so plačali liberalci, ki pa kljub temu s svojo politiko «sodelovanja» stopajo v koalicijo, pa naj bo s CDU ali s SPD, odvisno pač od tega, katera je v določeni pokrajini ena od «dveh velikih strank» močnejša od druge. CDP je na posarskih volitvah dobila komaj 8,3 odst. glasov in 4 mandate, vtem ko je leta 1960 odnesla 7 mandatov na račun 13,8 odst. tedaj dobljenih glasov. Z izgubo treh mandatov so se liberalci uvrstili že med «majhne stranke».

Druga stranka, ki je prav tako na lastni koži občutila zmago dveh najmočnejših strank, je krajevna posarska stranka SVP, ki je pri zadnjih volitvah dobila le toliko glasov, da bo v deželnem parlamentu imela samo dve mesti, vtem ko je doslej v krajevnem Landstagu sedelo 6 njenih poslancev.

Nemško demokratska unija (DDU), ki je prav tako krajevnega značaja in ki se izdaja za «levičarsko», ker se je opirala na nemško mirovno unijo (DFU), je pa izgubila še zadnja svoja dva poslanca v Landstagu in tako je od 9 poslanskih mest, kolikor so jih izgubile tri manjše stranke, odpadlo na socialne demokrate 5, krščanski demokrati pa so se morali zadovoljiti s 4.

Najnovejši pritisk za izločitev manjših strank iz javnega življenja in za preprečevanje porajanja novih strank, se vrši tudi na finančnem področju. Pravkar je v teku sodna razprava, na kateri dve mali stranki obtožujeta tri velike stranke, ki so zastopane v Bundestagu, da so si državna sredstva, namenjena volilni kampanji, «po bratovsko» razdelile med seboj, vtem ko ni strankam, ki so izven Bundestaga, ostal na razpolago niti en pfenig.

Znano je, da se brez finančnih sredstev in to iz državnih skladov, v tukajšnji družbeni ureditvi ne more pričakovati, da bi se neka politična skupina prebila skozi velikanske stroške, ki jih terjajo predvolilne priprave in volitve same. In kadar ni kandidatnih list, tistih «nezaželenih», tudi volilni upravičenec ne more za njih glasovati...

Farsa bonske demokracije je v tej luči nekoliko bolj jasna, težnja po dvostrankarskem sistemu pa očitna. Teži se pač za tem, da bi si oblast v bodoče delili «dve veliki stranki», to se pravi CDU in SPD, torej krščanska demokracija in socialni demokrati. Ker pa se njuni programi malone v ničemer ne razlikujejo, niti glede notranje kot tudi ne glede zunanje politike, bi se ta morebitni dvostranski sistem ne mogel v bistvu razlikovati od enostranskega sistema.

Če pa je program tako rekoč enoten, potem ni važno, ali ga podpiše ena stranka, ali sta pod njim podpisani obe. Kakšen pa je ta program — program krščanskih demokratov in program socialnih demokratov — se vidi po Hallsteinovi doktrini, se vidi v politiki oboroževanja, v poudarjanju zahtev na zahodna področja Poljske, Češkoslovaške in tudi Sovjetske zveze, pa tudi v tem, da se «oba» Bonna, tj. krščansko demokratski in socialno demokratski vnemata za to, da bi Zahodna Nemčija prišla do atomskega orožja.

K. KUKOLJA

Zaključne prireditve in razstave na slovenskih šolah

Z Miljskih hribov že dolgo nismo poročali. Danes pa se nam ponuja lepa priložnost, da tudi od tod prinašamo lepo vest, da so tudi otroci slovenske osnovne šole pri Koroščih (Sv. Barbara) priredili zaključno razstavo ročnih del in hkrati tudi lepo šolsko prireditev, ki je bila v soboto popoldne v prostorih domačega kulturnega krožka.

Razstava je, kot vse podobne, prikazala, kaj zmorejo pridni otroci, ko jih vodi spretno in požrtvovalno učiteljstvo. Videli smo veliko, zelo lepo in skrbno izdelanih ročnih del, risb in črtežev, v katerih se je videla vnema izvajalcev in smotrno vodstvo učiteljev. Razstava je zato zvabila veliko ljudi.

Na zaključno šolsko prireditev, ki je bila, kot smo že rekli, v soboto, so prišli vsi starši, pa tudi veliko prijateljev otrok in slovenske šole. Med občinstvom smo videli tudi šolskega nadzornika Boleta, ravnatelja Tavčarja ter nekaj slovenskih učiteljev, ki sicer poučujejo drugje, ki pa so hoteli s svojo navzočnostjo poudariti pomen šole v kraju, kjer je šola še pred nekaj leti malone ugašala, danes pa se kar lepo razvija, saj je štela nekoč komaj dva učenca, danes pa jih šteje že štirinajst.

Na začetku prireditve je domači učitelj Kilijan Ferluga na kratko omenil pomen dvajsetletnice ponovne oživitve slovenske šole v naših krajih in pozdravil domačine ter tudi goste. Nato je učenka petega razreda Ariela Skerlj pozdravila starše, sorodnike in prijatelje in nato dodala:

«Z velikimi žrtvami in dolgo, skoraj brezupno borbo ste nam, svojim otrokom, priborili lepa in vesela otroška leta in nam razumljivo šolo. To je bilo pred več kot dvajsetimi leti in verjetno ne boste nikoli pozabili na tiste hude čase. Za vse to smo vam globoko hvaležni. Toda mi smo še mladi in majhni in ne moremo vsega tega še razumeti, ker so to za nas samo grde pravljice, Edino, kar lahko storimo, je to, da vam za plačilo damo svoje veselje, svojo brezbrižnost, svojo razigranost, s tem pa še več dela in skrbi.»

Nato se je razvil pester in kar bogat spored, ki je obsegal 13 točk. V prvi točki so nastopili vsi otroci, ki so zapeli «Zabjo svatbo» in «Sonce čez hribček gre», v drugi je učenec I. razreda Jurij Bertok recitiral otroško poezijo «Sonček, prosim». Sledila je zborovska deklamacija «Poletno cvetje», pri kateri so nastopili otroci dveh razredov. Diego in Marko pa sta prikazala, kako sta se med počitnicami odpravili v gozd po jagode, vtem ko je Boris Ferluga pripovedoval o delu ter o tem, kako so za delo potrebne pridne roke. Kratek prizorček so uprizorili trije učenci 2. razreda: Gabriela, Pavel in Klavdij. Manjši zbor dečkov in deklic je nato zapel dalmatinsko narodno, ki ji je sledila recitacija Prešernove «Pesmi o lepi Vidi». Nato so ponovno zapeli nekaj pesmic, odigrali kratek prizorček, se pokazali kot telovadci, Remigij Eler pa je še recitiral Kajuhovo «Slovensko pesem».

* * *

Otroci z osnovne šole v Borštu so nastopili v Kulturnem domu na skupni prireditvi slovenskih šol, vendar so hoteli tudi domačinom prikazati, kaj vse so pripravili za šolsko prireditev ob koncu letošnjega šolskega leta. Da bi bil spored bolj popoln, so se prireditvi pridružili tudi najmlajši, to je otroci otroškega vrtca. V dvorani pri nunah se je v nedeljo popoldne zbralo res veliko ljudi, ki jih je pozdravila učenka 4. razreda Mariza, ki je bila tudi napovedovalka.

Med svojim govorom je omenila tudi našo splošno dolžnost, da se spomnimo vseh, ki so pred leti tvegali vse, tudi življenje, da so še v času vojne poučevali v slovenski tedaj strogo prepovedoni šoli. Omenila je tudi pok. župnika Malalana, ki je kot po vojni tudi sam poučeval na šoli. Zato so vso letošnjo zaključno šolsko prireditev posvetili dvajsetletnici obnovitve slovenske šole v naših krajih.

Ne bomo navajali vseh številnih točk programa, pač pa bomo povedali, da je bil zelo lep in pester, pa tudi bogat: obsegal je kar celo vrsto prizorčkov, deklamacij, recitacij, pevskih nastopov itd. Vsekakor pa bomo omenili nastop najmlajših iz otroškega vrtca, ki so prikazali zelo ljubke prizorčke ter zapeli več otroških pesmic.

Na koncu sporeda pa so učenci treh višjih razredov uprizorili dvodejanko «Kralj Matjaž in Alenčica», v kateri so nastopili Evgen Hervat kot Pavliha, Adrijana Škilan kot Alenčica, Robby Matevlič v vlogi kralja Matjaža, Klavdij Dilič kot Sulejman, Luško Zahar kot Musafa, David Zobic kot Hasan ter Muro Zobec v vlogi Alija, telesne straže sultana. Vsi so bili dobri, še posebej sta bila odlična Pavliha in Alenčica.

Seveda bi pridni otroci vsega tega ne zmogli, če bi jim ne pomagali požrtvovalni učitelji, katerim gre vse priznanje.

M. M.

Celotni zbor šolarčkov osnovne šole pri Koroščih

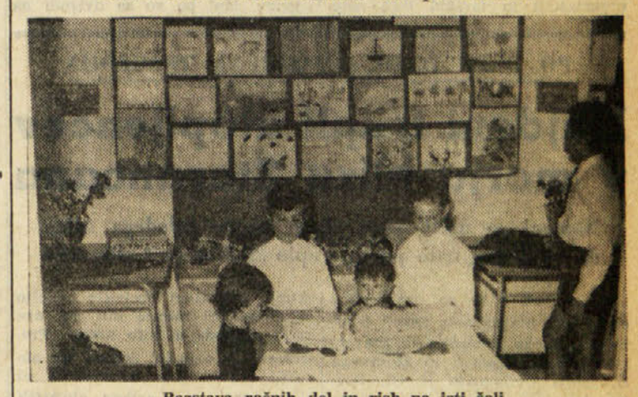

Razstava ročnih del in risb na isti šoli

Razstava ročnih del in risb na osnovni šoli v Borštu

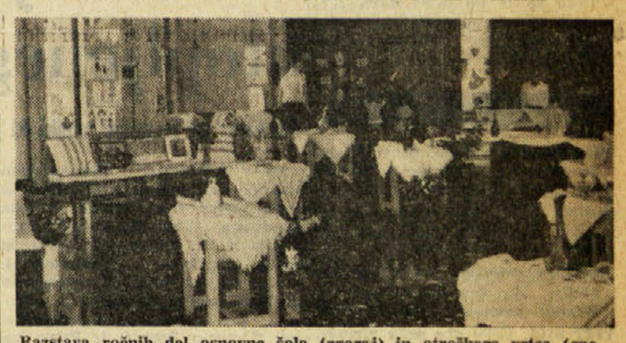

Razstava ročnih del osnovne šole (zgoraj) in otroškega vrtca (spodaj) pri Sv. Ivanu

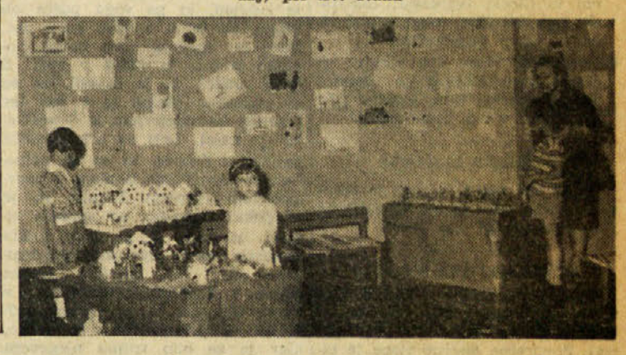

NEKOLIKO TREZNEJŠE SODBE O ČLOVEKOVEM OSVAJANJU VESOLJA

Po milijonu let razvoja na Zemlji se bo človek le težko ločil od nje

Strokovnjaki menijo, da bo mogel človek leteti po vesolju kvečjemu deset dni - Rešitev morda v umetni težnostni sili na vesoljski ladji - Opozorila in pesimizem dveh znanstvenikov

Človek je razvil svoje tehnične naprave tako, da se more z njimi povzpeti tudi zelo visoko in se z brzino raket nekako otresti zemeljske težnosti in se zaradi tega v nekakšni figurativni obliki povedano — osvoboditi Zemlje. Toda človek je zemeljsko bitje. V svoji milijone let dolgi razvojni dobi se je razvil po zakonih, ki ga vežejo na Zemljo, po zakonih, ki so pogojeni tudi od raznih težnostnih sil, ki vladajo v našem sončnem sistemu, prvenstveno težnosti sil Zemlje in Sonca. Tehnika se je res tako razvila, da je človek te zakone premagal. Sovjetski in ameriški astronavti so leteli okoli Zemlje, ne da bi jih Zemlja privlačevala, živeli so v stanju, ko njihovo telo ni imelo teže. To je čudovita zmaga človeka nad prirodo. Tako bi rekel vsak preprosti človek, ki ga ti uspehi navdušijo in redek bo morda človek, ki bi ne želel to stanje breztežnosti tudi osebno preizkusiti. Strokovnjak pa nad vsem tem ni navdušen. Nad tem uspehom niso navdušeni niti tisti, ki so največ pripomogli k temu, medicinci pa so ugotovili, da tudi med najbolj strogo izbranimi kandidati za kozmonavtske polete le eden od treh zdrži v tem stanju. Od ostalih dveh pa se bo enega lotila omotica in bo izgubil možnost doslednega razmišljanja in dojemanja; drugi pa bo ohranil le sposobnosti, zato pa bo imel druge hude motnje, da si ne bo nikoli več želel poskus ponoviti. To velja za izbrane ljudi. Kaj bi bilo šele, če bi poskus preizkusili množično.

Iz tega sledi, da so pretirane trditve tistih, ki zatrjujejo, da se bodo ljudje že v bližnji bodočnosti sprehajali po vesolju, seveda kolikor ne bo tehniki uspelo najti kakšno drugo rešitev, vzpostaviti n.pr. tako imenovano umetno težnostno silo na samih vesoljskih ladjah, o čemer je bilo že govora tako v Sovjetski zvezi kakor tudi v ZDA.

Vesoljski strokovnjaki, predvsem še strokovnjaki za vesoljsko medicino se s tem problemom ukvarjajo že dolgo in ga bodo morali rešiti, preden bodo dali svoj pristanek za poskus, da bi se človek izkrcal na Luni. Zakaj?

Postavlja se vprašanje, ali ostanejo v takšnem breztežnostnem stanju človeške zmogljivosti in lastnosti nedotaknjene, če mora človek živeti v teh «nečloveških» razmerah samih deset dni, kolikor je pač potrebno, da poskus s pristankom na Luni uspe z ustrezno časovno rezervo.

Prej smo omenili «nečloveške razmere». Čemu «nečloveške»? Iz enostavnega razloga, da je kozmonavt zaprt v svoji vesoljski tuti in je v takšnem stanju «bolj podoben ličinki, kot pa metulju». Kozmonavtova obleka bo sicer izdelana do popolnosti, toda kozmonavt se bo vendarle moral hraniti in dihati skozi posebne cevi, da ne omenjamo nevšečnosti, ki so v zvezi še z drugimi fiziološkimi potrebami človeka. Toda to še ni vse. Temperatura, vlaga, sestava zraka, ki ga kozmonavt diha, vse to vpliva na fiziološko stanje človeka, ki je vse drugačno od njegovega normalnega stanja, ko živi v svojem «habitatu»

In spet še ni vse. Vse to namreč vpliva tudi na psihološko stanje kozmonavta. In najhuje pri tem je to, da se kozmonavt vsega tega zaveda, da ve, da ne živi normalno življenje. Ta moment nekakšne «trajne mentalne akcije», trajnega nenormalnega psihološkega vzdušja je treba še posebej upoštevati.

K tem prav nič «veselim» problemom nenormalnega okolja, ki obdaja kozmonavta, pa je treba prišteti še veliko nevarnih ovir, ki se jim kozmonavt izpostavlja, ko drvi v svoji ladji po vesolju, še posebej pa tedaj, ko iz vesoljske ladje, pa čeprav za nekaj minut, stopi v «vesoljski nič», kot je nekdo zelo lepo označil vesoljski skoraj brezzračni prostor.

Kdor sledi astronavtiki, že ve, na katere nevarnosti mislimo: gre za tako imenovane radiacijske pasove, za «bombardiranja» kozmičnih delcev, ki prihajajo s Sonca in z galaksijskih področij. Ko smo pred nedavnim poročali o ameriških in še prej o sovjetskih vesoljskih poskusih, smo zapisali tudi podatek, da je bil na primer Nikolajec «deležen» še šibkejšega žarčenja, kot ga utrpi pacient pri navadnem roentgenskem pregledu. To bo držalo, ker so to povedali strokovnjaki. Toda na kongresu strokovnjakov za vesoljska raziskovanja v Firencah je pred časom prof. Parin, direktor Zavoda za normalno in patološko fiziologijo pri sovjetski akademiji znanosti — v popolnem soglasju s svojim ameriškim kolegom Pacejem — priznal, da zadeva kozmičnih žarčenj ni tako enostavna in, kar je baje še huje, da so vibracije, ki jih utrpijo kozmonavti pri izstrelitvi rakete in pri vračanju na Zemljo, tako močne, da kozmonavti več dni trpijo motnje v sistemu krvnega obtoka, v sistemu osrednjega živčevja in tudi v nekaterih drugih življenjskih centrih organizma. Napetost krvnega pritiska v teh trenutkih upade, krvne žile izgubijo svojo normalno elastičnost, potreba po kisiku se neprimerno poveča, ves metabolizem pa nekako odpove. In to res ni malo.

Te ugotovitve prav gotovo ne dajejo kdove kako trdnih zagotovil za to, da se bo človek po vesolju sprehajal. Američani so v zvezi s tem napravili nekaj sistematičnih poskusov in pri tem ugotovili, da se celice, iz katerih je sestavljeno človeško tkivo, v takšnem stanju bolj naglo cepijo kot sicer, kromozoni pa se ne cepijo normalno. Te motnje pripisujejo predvsem že omenjenim vibracijam, tresenju. Američani so do teh ugotovitev prišli pri pošiljanju kultur s posebnimi sateliti, in pri umetnem okolju, ki so ga ustvarili na Zemlji. Genetične posledice vsega tega pa ne dajejo velikih upov, pač pa vzbujajo raje pesimizem.

Našteli smo le nekaj težav, s katerimi se ukvarjajo prvenstveno medicinski strokovnjaki v zvezi z bodočimi vesoljskimi poleti in že ti primeri nam dokaj zgovorno pričajo, da smo še daleč, zelo, zelo daleč od tega, da bi se nekje v bližnji bodočnosti sprehajali po vesolju. Neki strokovnjak je celo rekel, da se ne bo človek nikoli kar tako sprehajal po vesolju, kajti za njim je milijon let razvojne dobe za «habitat» na Zemlji. V tem «habitatu» se je razvil za to, da v njem živi, razmere v vesolju pa so umetelne, ki so v marsičem v nasprotju z zakoni, ki veljajo na Zemlji.

D. D. W.

Slikarski in pesniški ex-tempore v Tupelčah

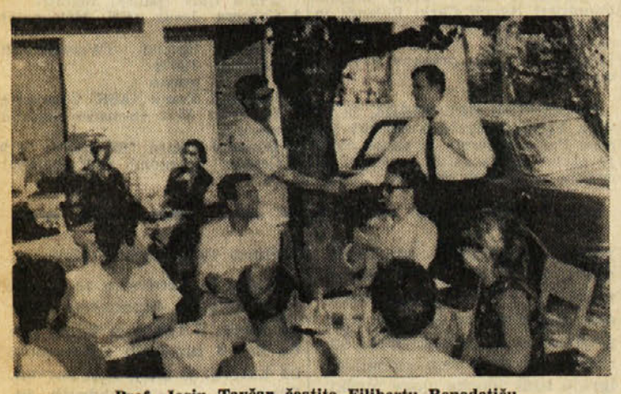

Prof. Josip Tavčar čestita Filibertu Benedetiču

Jazbečeva gostilna v Tupelčah je bila v nedeljo pozorišče slikarskega in pesniškega week-enda, ki ga je organiziral Slovenski klub v Trstu. Tema je bila za vse udeležence te posrečene in uspele pobude obvezna — Kras, pri tem pa je bila vsem slikarskim in literarnim ustvarjalcem dopuščena najširša svoboda, da ustvarjajo pač iz svojih najglobljih nagibov in skozi oči svojega umetniškega sveta.

Če si bil na vroči nedeljski dan bolj med zgodnjimi na Jazbečevem dvorišču, si lahko tudi dobil vtis, da iz tega tekmovanja «ex tempore» ne bo nič, saj ni bilo nikjer nikogar. Toda prav kmalu si dobil pojasnilo, da so ustvarjalci skriti po raznih mikavnih in fantazijo sproščajočih kotičkih, ali pa na strateških točkah, kjer so postavili svoja stojala in namestili platna. Ustvarjali so vse jutro tja do zgodnjega popoldneva, ko so prilezli iz svojih «skrivališč» in z razumljivo ljubosumnostjo (kar velja zlasti za pesnike) izročali tajniku desetčlanskega razsodišča izdelke svojega umetniškega duha. Tako se je kmalu nabralo v posebni sobi kar precej slikarskih eksponatov in blokov s pesniškimi izlivi.

Toda vročina je bila prehuda, da bi se razsodišče takoj sestalo. Zato je prej prišlo na vrsto obilno kosilo, ki dela čast tupelški gostilni in njenemu gospodarju Jazbecu, pa tudi vsem tistim strokovnjakom pri Slovenskem klubu, ki so ga «odkrili». Še prav posebej pa je šla v grlo odlična črnina — teran, ki ima svojo domovinsko pravico prav na tem področju.

No in šele potem je prišlo na vrsto uradno poslovanje razsodišča, ki mu je predsedoval prof. Josip Tavčar ob pomoči tajnika razsodišča prof. dr. Vlada Turine. Predsednik Slovenskega kluba dr. Robert Hlavaty izjemoma tokrat ni imel nobene besede, ker je bil pač prizadeta stranka, saj se je tekmovanja udeležil v dvojni vlogi: kot slikar in — pesnik. Delo desetčlanskega razsodišča nikakor ni bilo lahko, ne morda toliko zaradi števila razstavljenih slik in predloženih pesmi (saj bi prvih in drugih lahko bilo še več glede na število tržaških slovenskih slikarjev in zlasti mladih pesnikov), kot predvsem zaradi težke odločitve pri določanju vrstnega reda. Prav tako pa so bili člani razsodišča (z izjemo umetnika Lojzeta Spacala seveda) postavljeni tudi pred težavno nalogo, kako uskladiti svoje neumetniške poglede na Kras s pogledi umetnikov - slikarjev.

Kljub vsem težavam pa je razsodišče vendarle najbolj objektivno in na najbolj demokratičen način sprejelo svoje sklepe, saj je odločalo glasovanje vsakega člana razsodišča posebej, ki je imel na razpolago od 1 do 10 točk tako za ocenitev slik kot pesmi. Seštevek točk vseh desetih članov razsodišča je dal potem končni vrstni red, ki je bil naslednji:

1. *nagrada:* slikar Klavdij Palčič, *ki je prejel denarno nagrado občine Sežana;*
2. *nagrada:* pesnik Filibert Benedetič, *za pesem «Pridi z menoj», ki je prejel nagrado v naturalijah, dar gostilničarja Jazbeca;*
3. *in 4. nagrada ex equo:* slikarja Avgust Černigoj in Robert Hlavaty, *ki si delita praktični nagradi Primorskega dnevnika in Slovenskega gledališča;*
5. *nagrada:* slikar Zulian, *ki je prejel nagrado Slov. kluba;*
6. *nagrada:* pesnik Robert Hlavaty *za pesem «Krasu», ki je prejel nagrado SKGZ;*
7. *nagrada:* slikar Robert Faganel, *ki je prejel nagrado ZTT;*
8. *nagrada:* pesnica Danijela Nedoh *za pesem «Tolažnik», ki je prejela nagrado ZTT;*
9. *nagrada:* pesnik Primož Možina *za pesem «Kras», ki je prejel nagrado Slov. kluba;*
10. *nagrada:* pesnik Sergej Verč *za pesem «Ljubim Kras», ki je prejel nagrado SKGZ.*

Po razglasitvi nagrajencev in izročitvi nagrad so si vsi prisotni gostje in domačini lahko ogledali razstavljena dela, pesniki pa so svoje umotvore tudi prečitali.

Prijetno snidenje se je potem še dolgo nadaljevalo ob veselih omizjih in ob radostnem prepevanju, ob sklepanju novih prijateljstev in utrjevanju starih ter ob splošnem zatrjevanju, da bo prijazna Jazbečeva gostilna tudi v bodočnosti še deležna takih prireditev in obiskov.

j. k.

Prof. Tavčar čestita Klavdiju Palčiču. Med njima dr. Turina

HOROSKOP

OVEN (od 21.3. do 20.4.) Tudi če ne boste v stvar popolnoma prepričani, jo branite. Prijetno vzdušje za sodelovanje.

BIK (od 21.4. do 20.5.) Nepopustljivi bodite proti tistim, ki jim ni do dela. V družini se obeta spor.

DVOJČKA (od 21.5. do 22.6.) Pazite, da vas tekmeci ne bodo prehiteli. Več elastičnosti do oseb, s katerimi imate opravka.

RAK (od 23.6. do 22.7.) Dan bo vsestransko pozitiven, čeprav se to v začetku ne bo zdelo. Preveč ste lahkomiselni.

LEV (od 23.7. do 22.8.) Več metodičnosti v reševanju zapletenih zadev. Zvečer po možnosti ostanite doma.

DEVICA (od 23.8. do 22.9.) Neko stalno nasprotovanje sodelavca. Neko srečanje bo razčistilo staro neprijetno zadevo.

TEHTNICA (od 23.9. do 23.10.- Ne prevzemajte novih odgovornosti, ko pa tega ne zmorete. Prijatelji ali sorodniki vam prihajajo v goste.

ŠKORPIJON (od 24.10.) do 22.11.) Pustite sodelavce pri miru, ker so že tako nerazpoloženi. Več zaupanja v mlajše sile.

STRELEC (od 23.11. do 20.12.) Obetajo se vam jasnejši dnevi, vendar vse ne bo šlo gladko. Bodite dojemljivi za tuje želje.

KOZOROG (od 21.12. do 20.1.) Izkoristite slabe strani tistih, ki vam mečejo polena pod noge. Mirno sprejmite nezainteresiranost neke osebe.

VODNAR (od 21.1. do 19.2.) Dan bo prinesel veliko novega. Napetost zaradi nekega nesporazuma.

RIBI (od 20.2. do 20.3.) Jasnijo se vam dnevi, toda ne bo šlo vse samo od sebe. Pismo, obisk ali vest.

RADIO TELEVIZIJA

SREDA, 30. JUNIJA 1965

Radio Trst A

7.00 Koledar; 7.30 Jutranja glasba; 11.30 Šopek slovenskih; 11.45 Mali ansambli; 12.00 Manzoni: «Ponesrečena zarokа»; 12.35 Za vsakogar nekaj; 13.30 Prijetna srečanja; 17.00 Ansambel harmonik «Miramare»; 17.20 Pesem in ples; 18.00 Ne vse, toda o vsem; 18.15 Umetnost; 18.30 Iz programske glasbe; 19.00 Ansambel Dolphy; 19.15 Higiena in zdravje; 19.30 Harmonija; 20.00 Šport; 20.35 Orkester E. Barclay; 21.00 Simf. koncert; v odmoru: Knjižne novosti; 22.15 Večerne melodije; 23.00 «The Four Freshmen».

Trst

12.05 Plošče; 12.25 Tretja stran; 13.40 Operna glasba; 14.35 Drobci iz domače zgodovine.

Koper

7.15 Jutranja glasba; 8.00 Pesmi sledi pesem; 8.30 Ansambel Joža Vlahovič; 9.00 Pod senčnikom; 10.00 Glasbeni mozaik; 10.45 Današnji pevci; 11.00 Pisan spored; 11.30 Na sporedu glasba; 11.50 in 12.55 Glasba po željah; 13.40 Plošče; 14.00 Jug. pesmi in plesi; 15.00 Glasbeni vrtiljak; 15.35 Slovenski oktet; 16.00 Pianisti; 16.40 Oddaja za mladino; 17.10 Pojo Les Surfs; 17.40 Polke in valčki; 18.00 Prenos RL; 19.00 Ritmi z juga; 19.30 Prenos RL; 22.15 Ansambel Wilder; 22.40 Mozartova serenada.

Nacionalni program

8.30 Jutranja pozdrav; 9.10 Glasbeni spored; 9.45 Operna antologija; 10.30 Melodije; 11.00 Sprehod skozi čas; 11.30 Schumannova Sonata bt. 1; 11.45 Skladbe za godala; 13.25 Solisti lahke glasbe; 14.55 Vreme na morjih; 15.15 Filmske in gledališke novosti; 15.45 Gospodarska rubrika; 16.00 Spored za najmlajše; 17.25 Na sporedu Sibelius; 18.00 Radijska črtica; 18.15 Klavirske skladbe; 18.35 Neapeljske melodije; 19.05 Kmetijska oddaja; 20.30 Cervantes - Frazzi: «Don Kihot».

II. program

8.00 Jutranja glasba; 8.35 Glasba od vsepovsod; 10.45 Nove ital. pesmi; 11.05 Plošča za poletje; 14.00 Pevci na odru; 15.00 Cantagiro; 15.15 Izbrani motivi; 15.35 Ritmi; 16.00 Rapsodija, vmes Tour de France; 17.00 Plošče; 17.35 Enciklopedija; 18.35 Enotni razred; 18.50 Vaši izbranci; 19.50 Tour de France; 20.05 Koncert lahke glasbe in pesmi brez besed; 21.00 Anketa: Tovornjaki morja; 21.50 Pesniki s plošč; 22.10 Glasba v večeru.

III. program

18.30 Filmski pregled; 18.45 Martinova sonata; 19.00 Gospodarski aspekti vojne; 19.30 Koncert; 20.30 Revija revij; 20.40 Schubertov Movimento za godalni trio; 21.20 Božanska komedija; 22.15 Dantejeve proslave.

Slovenija

8.05 Zabavni zvoki; 8.25 Mirk: Simfonična suita; 9.00 Svet skozi sončna očala; 9.15 Mladinski zbor; 9.30 Domači orkestri; 10.15 Sopranistka Nedda Pittana; 10.30 Človek in zdravje; 10.40 Nekaj domačih; 11.02 Turistični napotki; 11.15 Nimaš prednosti!; 12.05 Drobni operni prizori; 12.30 Kmetijski nasveti; 12.40 Narodne pesmi; 13.30 Priporočajo vam...; 14.05 Iz koncertov in simfonij; 15.20 Zabavni intermezzo; 15.30 Češki pevski zbor «Moravan»; 16.00 Vsak dan za vas; 17.05 «Poletni dan v gorah»; 18.00 Aktualnosti; 18.15 Iz fonoteke radia Koper; 18.40 Naš razgovor; 19.05 Glasbene razglednice; 20.00 Massenet: «Manon»; 22.10 Popevke; 22.50 Literarni nokturno; 23.05 Plesna glasba.

Ital. televizija

17.30 Spored za najmlajše; 18.30 Tour de France; 19.00 Dnevnik; 19.15 Četrt ure z Mario Doris; 19.30 TV pošta; 19.55 Šport in ital. kronike; 20.30 Dnevnik; 21.00 Almanah; 22.00 Današnji Čile, ob koncu dnevnik.

II. kanal

21.00 Dnevnik; 21.15 TV zgodba «Tajni potnik»; 22.25 Avtomobilizem.

Jug. televizija

18.20 Poročila; 18.25 Na črko, na črko — oddaja za otroke; 19.15 Modri plamen — sovjetski glasbeni film; 19.45 Misijon dobre volje — humoristična oddaja; 20.00 Dnevnik; 20.30 Poezija Aleksandra Vuča; 20.47 Deset zadetkov; 22.07 Nogometna tekma Švedska-Brazilija; 23.37 Poročila.

Goriško-beneški dnevnik

ZA IZBOLJŠANJE TURISTIČNEGA GOSTINSTVA

Briškim gostilničarjem razdelili za poldrugi milijon lir prispevkov

Za izboljšave so gostilničarji potrošili skoro 10 milijonov lir
Na Goriškem je bilo lani na razpolago 14 tisoč ležišč za turiste

Včeraj dopoldne ob 10. uri so predstavniki pokrajinske uprave in Pokrajinske turistične ustanove uredno razdelili pripevke gostilničarjem iz Brd, ki so se udeležili lanskega natečaja za izboljšanje gostinskih naprav na tem področju. Prisotni so bili poleg predsednika PTU Peternela in več svetovalcev te ustanove tudi odbornik Pecorari za pokrajinsko upravo odbornik Agati za goriško občino, predstavnik prefekture in drugi.

Pokrajinski odbornik Pecorari je poudaril prispevek te uprave pri organizaciji in izvedbi tega natečaja ter pripravljenost pokrajinske uprave, da sodeluje pri vseh pobudah, ki služijo za razvoj turizma na Goriškem, naj je to tudi v državnem merilu največja in najdonosnejša industrija. Napovedal je tudi, da bodo podobne natečaje za izboljšanje gostinstva pripravili tudi za druga področja naše pokrajine.

Predsednik PTU Peternel je na kratko orisal delo in napredek te ustanove, kar ji je bilo omogočeno tudi s povečanimi dohodki. Ti so znašali leta 1961 skoro 24 milijonov, lani pa so se dvignili na 42 milijonov, predvsem zaradi višjega prispevka ministrstva za turizem. Leta 1962 smo na Goriškem prekoračili število en milijon turistov ter ga v poznejših letih vkljub splošni krizi še nekoliko povečali. Lani je turizem prinesel na Goriško skoro 7 milijard lir. Vzporedno so se razvijale tudi turistične naprave in gostinstvo. Tako je bilo lani v vsej pokrajini na razpolago skoro 14 tisoč ležišč.

Najmanj napredka je bilo opaziti v Gorici sami z izjemo hotela Transalpina, ki je popolnoma preuredil in povečal svoje lokale, kar bo v korist turizmu in podjetju samemu.

Peternel je priporočal deželni upravi, da bi prispevala k ureditvi turistično važnih cest in poti ter pripomogla k povečanju turistične propagande v inozemstvu. Končno je povedal, da se je k natečaju za izboljšanje gostinstva v Brdih prijavilo 11 interesentov za skupno vrednost nad 25 milijonov lir. Ob zapadlosti določenega roka pa je le 7 udeležencev dokončalo z izboljševalnimi deli za skupno vrednost skoro 10 milijonov lir. Za ta dela je posebna komisija določila natečajne prispevke do najvišje mere po 20 odstotkov celokupnih stroškov.

Sledila je podelitev nagrad. Baro Michele Formentini je za svoje gostišče v Steverjanu prejel 600 tisoč lir prispevka; Mirko Grauner iz Grojne, ki je povečal in moderniziral svojo gostilno je prejel 460 tisoč lir; Jožef Sirk iz Subide pri Krminu je dobil 140 tisoč; grofica Tacco za svoj obrat na Dvoru v Steverjanu 130 tisoč; Luigi Canciani iz Jenkovega 70 tisoč, Marcello Panzera iz Subide pri Krminu 70 tisoč ter Paolina Vattolo iz Blankiša pri Moši 30 tisoč.

V DVORANI NA GORIŠKEM ŽUPANSTVU

Razstava otroških vrtcev tudi letos lepo uspela

Svoje izdelke so prikazali tudi otroci slovenskih vrtcev iz Ul. Croce in Randaccio

Šolska prireditev v Sovodnjah: nastop učencev iz Rupe

Goriški župan si ogleduje razstavo slovenskega otroškega vrtca v Ul. Croce v Gorici

Tudi letošnja razstava občinskih otroških vrtcev, ki so jo preteklo nedeljo in ponedeljek uredili v spodnji dvorani novega trakta na županstvu v Gorici, je lepo uspela. Na številnih mizah so otroške vrtnarice razložile lične izdelke malih umetnikov in njihove zvezke, med katerimi so seveda prevladovale risbe z najrazličnejšimi «picassojevskimi» motivi in inspiracijami. Razstavljalo je 17 občinskih vrtcev, ker nekateri po predmestjih spadajo pod upravo OSAIRC.

Med razstavljajočimi sta bila tudi slovenska otroška vrtca iz Ul. Croce, ki ga vodi gospa Lorefice, in iz Ul. Randaccio, ki ga vodi gdč. Lebanova. Otroci iz vrtca v Ul. Croce so prikazali številne slike tudi v olju, dalje vaze, krožnike in drugo poslikano keramiko, poleg tega pa še razne izdelke iz plastelina in seveda cel kup zvezkov z risbami, slikami ali prvimi poskusi v pisanju.

Slovenski otroški vrtec iz Ul. Randaccio pa je poleg drugega prikazal lično izdelane štorklje, slike na odrezkih drevesnih debel, pšičke iz rafije, lične gobice s hišico ter seveda tudi zvezke z deli malih umetnikov. Pri vseh ročnih izdelkih v enem in drugem vrtcu so seveda marljivo sodelovali vsi otroci.

Razstavo je v nedeljo dopoldne otvoril župan dr. Gallarotti, ki si je ogledal številne izdelke in jih pohvalil. Potem pa so se vkljub vročini, saj smo imeli 34 stopinj v senci, ves dan vrstile številne mamice, ki so jih mali sodelavci pri razstavi pripeljali, da si ogledajo njihov sad enoletnega prizadevanja «na začetku učenosti».

PO DVEH DNEH POJASNJENA TRAGEDIJA

Najdeni trupli utopljencev v morju blizu Starancana

Najprej so našli blizu obale truplo mladega Alfreda Ferletiča, nato pa še truplo 23-letnega Calligarisa

Včeraj ob 11.30 so našli blizu obale pri Staranžanu trupli 8-letnega Alfreda Ferletiča iz Staranzana, Ul. 1. maja 7 in 23-letnega Giuseppa Calligarisa iz Ul. Poggio della III Armata, ki je stanoval v hišah Intes ter je bil zaposlen kot delavec v neki tekstilni industriji.

Utopljenca so našli štirje mladeniči, ki so se kopali v morju na obalnem področju, ki je znano pod imenom Riva Lunga. Malega Alfreda so opazili kakih 150 m proč od obale. Truplo je plavalo na površini vode. Na tistem mestu je voda globoka komaj dober meter. Četrt ure pozneje je Mario Beraldo iz Staranzana peljal z motornim čolnom od Rive Lunge proti obali Marina Julia. Kakih 350 m od kraja kjer so našli malega Ferletiča, je opazil Calligarisovo truplo. Takoj je obvestil o najdbi policijske oblasti, ki so poklicale gasilce in ki so spravili truplo na kopno.

Tako se je po dveh dneh razvozlala uganka o izginotju malega Ferletiča in Calligarisa. Kot je znano, se je Ferletič šel kopat skupaj z bratom preteklo nedeljo popoldne. Ni minilo niti pol ure in že Alfreda ni bilo nikjer. Prestrašeni brat je šel domov ter obvestil starše. Ker Alfreda le ni bilo nazaj, so o zadevi obvestili policijske oblasti. Tedaj so ugotovili, da je izginil tudi Calligaris. Patruljni čolni luškega poveljstva in financarjev so do včeraj zjutraj preiskovali vse področje, toda brez uspeha. Negotovost o usodi dečka in mladeniča je bila toliko večja, ker ni nihče prisostvoval tragediji. Zdi se, da se je mali Alfredo pri kopanju znašel v težavah in da mu je Calligaris skušal pomagati. Žal sta oba izgubila življenje.

Kino

VERDI. 17.30 «Fargo, la valle dei desperados», S. Taylor in P. Calvet, ameriški črnobeli film.

CORSO. 17.30 «Ciau Charlie», Tony Curtis in D. Reynolds; ameriški barvni kinemaskopski film.

MODERNISSIMO. 16.00 «Il grande bluff», E. Constantine in D. Wilms; ameriški črnobeli film.

VITTORIA. 17.15: «Le sette vipere», G. Paul, M. Dorsi, Franco Franchi in Ciccio Ingrassia; italijanski črnobeli film, mladini pod 18. letom vstop prepovedan.

CENTRALE. 17.00: «La vergine di cera», Boris Karloff in Sandra Knight; barvni film, mladini pod 14. letom vstop prepovedan.

DEŽURNA LEKARNA

Danes ves dan in ponoči je odprta v Gorici lekarna AL CORSO na Korzu Italia 89, tel. 24-43.

TEMPERATURA VČERAJ

Včeraj smo imeli v Gorici najvišjo temperaturo 29,2 stopinje ob 17.30, najnižjo 17,4 ob 4. uri zjutraj. Povprečne dnevne vlage je bilo 73 odstotkov.

PO 14-DNEVNEM BREZUSPEŠNEM ISKANJU

Soča je včeraj vrnila truplo utopljenega Carniellija iz Trsta

Pri Farri ga je našel moški, ki je zjutraj nabiral suhljad - Danes pozno popoldne pogreb v Trstu

Po 14-dnevnem brezuspešnem iskanju specializiranih oddelkov je Soča včeraj vrnila truplo drugega mladeniča, 17-letnega Luciana Carnellija iz Ul. Gallija 1 v Trstu, ki ga je pogoltnila v ponedeljek 14. junija. Najdbo je treba pravzaprav pripisati srečnemu naključju. Okoli 5. ure zjutraj je priletni možak Giacomo Bonutti iz Farre hodil ob desnem bregu Soče. Nabiral je suhljad, ki ga voda pušča ob bregu, da bi si z njim kuril peč. Naenkrat zagleda blizu brega človeško truplo, ki plava v vodi. Z dolgo palico ga je ustavil, da se ni oddaljilo. Stekel je v vas ter sporočil karabinjerjem iz Gradiške, kaj je našel. Le-ti so brž obvestili gasilce iz Gorice, ki so se pripeljali na kraj Ponte Romano s pnevmatičnim čolnom. Truplo, ki je že dokaj razpadlo, so spravili na suho. Medtem je na kraj prišla komisija, ki je ugotovila mladeničevo smrt ter odredila prevoz trupla v kapelico pokopališča v Farri. Od tam so ga pozneje pripeljali na pokopališče v Gradiško, kjer je že bilo truplo njegovega prijatelja Gabriela Schwagla, ki so ga našli prejšnji dan. V dopoldanskih urah so o najdbi obvestili tudi Carnellijeve starše. Prišli so tudi številni skavti iz Trsta ter Schwaglovi starši in sorodniki. Popoldne ob 15. uri so njuni trupli odpeljali v Trst, danes pozno popoldne pa bo skupni pogreb.

Mednarodna razstava psov v Gorici

V občinskem parku za županstvom v Gorici je bila včeraj šesta mednarodna razstava psov, ki so jo priredili domači rejci psov ob podpori PTU, pokrajinske zveze lovcev in goriške občine.

Na razstavi so prikazali 260 psov 53 raznih pasem, ki so jih pripeljali iz Avstrije, Jugoslavije, Nemčije, Holandske, Švice in raznih pokrajin Italije. Prvič so na tej razstavi pokazali pet bernardincev ter kraške ovčarje, ki so jih začeli gojiti v Jugoslaviji. V ocenjevalni komisiji za nagrade so bili poleg italijanskih tudi zastopniki drugih udeleženih držav. Jugoslavijo je zastopal Tibor Lavrenčič kot izvedenec za nekatere pasme.

Čeprav je bila tudi včeraj precejšnja vročina, se je vendar izkazalo, da je občinski park za pse mnogo znosnejše razstavišče kot pa otroško igrišče v dolini Korna, kjer je bila peta razstava in kjer je vročina mnogo bolj občutna. Razstava je vsekakor lepo uspela in so si jo včeraj ogledali številni kinofili.

Trčenje motociklista pri prehitevanju

Pri prehitevanju avtomobila se je včeraj ob 21.20 zaletel motociklist 25-letni Marcello Gogoj iz Ul. Leoni 37 v avtomobil, ki mu je prihajal nasproti. Pri padcu se je Gogoj udaril v glavo ter se ranil po obrazu. Avtomobilist Sergio Rizzatto ga je s svojim vozilom pripeljal v civilno bolnišnico v Ul. Vittorio Veneto, kjer so ga pridržali na zdravljenju, okreval bo v osmih dneh. Na kraj nesreče je odšla prometna policija, da ugotovi vzroke in sestavi zapisnik.

šport šport šport

KOLESARSTVO — TOUR DE FRANCE

V osmi etapi zmaga Nizozemca De Rooja

Danes vzpon čez pirenejske prelaze

BORDEAUX, 29. — Čeprav je vročina precej motila udeležence profesionalnega Toura in čeprav so se ti zavedali, da jih jutri čaka prva težja etapa z vzponi na Aubisque in Tourmalet, je bila današnja osma etapa od La Rochelle do Bordeauxa precej živahna. Favoriti so sicer samo opazovali in pazili, da jim ne bi kdo prekrižal račune in prav zaradi tega se je vsak poskus bega kmalu razblinil v nič. Poskusov je bilo toliko, da jih je bilo težko prešteti. Začeli so se, vedno seveda po zaslugi manj zvenečih imen, že po 55 km vožnje in so se zaključili pri 182 km, ko je prišlo do odločilnega napada. Tega je izvedel Pingeon, kateremu je glavnina pustila proste roke. Holandec De Roo pa ni hotel zaostati in se je pognal za njim. 10 km pred ciljem sta imela begunca že 20" prednosti in ta se je na vratih Bordeauxa še povečala. Tik pred ciljem je Holandec ostro potegnil in gladko zmagal, medtem ko se je glavnina predstavila na vratih kolesarskega dirkališča, kjer so bili postavljeni časomerilci, z zamudo 59".

Gimondi je ohranil svoje mesto in čeprav se zaveda, da bo jutrišnja etapa resen preizkusni kamen, je optimistično razpoložen. Isto lahko rečemo o Adorniju, ki je že vnaprej napovedal, da se bodo jutri Italijani držali obrambne taktike. Počakali bodo na predviden in napovedan Poulidorjev napad in šele tedaj bodo odgovorili. Namen Gimondija in seveda tudi Adornija je priti čez Pireneje z zadostnim naskokom do nevarnega francoskega tekmeca, ki upa na končno zmago.

Poulidor je izjavil, da bo jutri pustil Italijane za seboj za poldrugo minuto. Gimondi je takoj odgovoril, da ima Francoz verjetno prav, vendar, da preveč podcenjuje italijanske sile.

NA CILJU

1. DE ROO (Hol.) 4.56'14" (z odbitkom 4.55'14"), povpr. hitrost 40,002 km;
2. Pingeon (Fr.) 4.55'44"
3. Haeltermann (Belg.) 4.57'08"
4. Janssen (Hol.) 4.57'13"
5. De Haan (Hol.)
6. Nijdam (Hol.) 4.57'08"
7. Bocklandt (Belg.) 4.57'13"
8. Beneyt (Belg.)
9. Karstens (Hol.)
10. Simpson (VB) 4.57'08"
11. Gimondi (It.)
12. Wright (VB) 4.57'13"
13. Gustave Desmet (Belg.)
14. Van Den Berghe (Belg.)
15. Ronchini (It.)
16. Schleck (Luks.)
17. Brands (Belg.) 4.57'13" itd.

SPLOSNA LESTVICA

1. Van De Kerhove (Belg.) 42 ur 45'28"
2. Van Espen (Hol.) z zaost. 1'01"
3. G. Desmet 1 (Belg.) 1'56"
4. Gimondi (It.) 2'05"
5. Wolfshohl (Nem.) 3'04"
6. Pingeon (Fr.) 3'04"
7. Otano (Sp.) 4'58"
8. Adorni (It.) 4'59"
9. Bracke (Belg.) 5'07"
10. Poulidor (Fr.) 5'16"
11. Gustave Desmet (Belg.) 5'25"
12. Stevens (Belg.) 5'34"
13. Janssen (Hol.) in Den Hartong (Hol.) 5'39"
15. Haast (Hol.) 5'59"
16. Karstens (Hol.) 6'18"
17. Monty (Belg.) 6'19"
18. De Roo (Hol.) in Plankaert (Belg.) 6'28"
20. Duee (Fr.) 6'48"
21. Anglade (Fr.) 6'49"
22. Van Looy (Belg.) 6'53" itd.

HOKEJ

BOLOGNA, 29. — Z zmago nad Češkoslovaško v hokeju na travi si je Italija prvič osvojila trofejo Zovato. Za Italijani, ki so si nabrali 4 točke, so se z 2 uvrstili Švicarji, medtem ko se je morala ČSSR zadovoljiti s tretjim mestom.

TOUR DE L'AVENIR

BORDEAUX, 29. — Deveta etapa amaterskega Toura na 189 km dolgi progi od Chatellaillona do Bordeauxa se je končala z zmago člana skandinavske ekipe Hojlunda. Belgijec De Locht je ohranil rumeno majico. Vrstni red na cilju je naslednji:

1. HOJLUND (Skand.) 4.50'01" (z odbitkom 4.49'31")
2. Albonetti (It.) 4.49'46"
3. Bodart (Belg.)
4. Rippel (Skand.)
5. Catieau (Fr.)
6. Monstein (Belg.)
7. Bobekov (Bolg.)
8. Valenčič (Jug.)

SPLOSNA LESTVICA

1. DE LOCHT (Belg.) 40.20'12"
2. Furian (Av.) z zaost. 1'02"
3. Stevens (Hol.) 2'26"

EKIPNA LESTVICA

1. Belgija in Nemčija 14.30'23" (35 točk)
3. Danska in Švedska 14.30'23" (36)
4. Jugoslavija 14.30'23" (38)

SPLOSNA EKIPNA LESTVICA

1. Španija 121.00'52"
2. Poljska 121.04'26"
3. Francija 121.05'00"

PLAVANJE — SINOČI V RIMU

Največ prvih mest za Švedinje in Nemce

Nov rekord italijanske ženske štafete

RIM, 29. — Ženski plavalni troboj Italija - Francija - Švedska se je nocoj zaključil z zmago Švedske nad Italijo 52:30 in nad Francijo 42:40, medtem ko je Francija premagala Italijo 42:40. Italijanska ženska štafeta 4x100 m je izboljšala državni rekord. Tega so izboljšale tudi Francozinje.

Izidi tekmovanja zadnjega dne so naslednji:

100 m prosto

1. Hagberg Ann Christine (Sved.) 1'02"8
2. Beneck Daniela (It.) 1'03"4
3. Jafvert Ulla (Sved.) 1'04"9

100 m hrbtno

1. Caron Christine (Fr.) 1'08"9
2. Borie Francoise (Fr.) 1'12"0
3. Hilljebaeck Yvonne (Sved.) 1'13"6

400 m v 4 slogih

1. Dorleans Daniele (Fr.) 5'39"6 (nov francoski rekord)
2. Ljungren M. (Sved.) 5'46"4
3. Berglund (Sved.) 5'51"7

Stafeta 4x100 v 4 slogih

1. Švedska (Hiljeback, Israelsson, Andersson, Hagberg) 4'51"4
2. Italija (Cutolo, Schiezzari, Noventa, Beneck) 4'53"9 (nov italijanski rekord)
3. Francija (Caron, Dorleans, Pommat, Lefevre) 4'55"4 (nov francoski rekord)

* * *

Plavalci pa so se spoprijeli za trofejo sedmih gričev. Zmagali so Nemci ASK Rostocka s 36 točkami. Sledijo SC Leipzig, VISS Leipzig in Dukla iz Prage.

Izidi so naslednji:

100 m prsno

1. Katzur Klaus (ASK Vorwaerts Rostock) 1'11"3
2. Roos Joachim (Wasserfreunde Wuppertal) 1'12"1
3. Henninger Egon (ASK Vorwaerts Rostock) 1'12"6

200 m metuljček

1. Gregor Horst Guenter (Wissenschaft Leipzig) 2'15"8
2. Pommat Jean (Stade Francais) 2'18"3 (nov francoski rekord)
3. Fossati Giampiero (Can. Napoli) 2'18"5

1500 m prosto

1. Torres Miguel (CN Sabadell) 17'54"3
2. Lohinicky Petr (Dukla Praga) 18'19"4
3. Mitbauer Axel (SC Leipzig) 18'31"6

200 m hrbtno

1. Monzò Jaime (CN Montjuich) 2'18"4 (nov španski rekord)
2. Cabrera Jesus (CN Metropole) 2'19"3
3. Kunze Roland (Wissenschaft Leipzig) 2'20"2

100 m prosto

1. Wiegand Frank (ASK Vorwaerts Rostock) 55"2 (izenačen nemški rekord)
2. Boscaini Pietro (SS Lazio) 55"9
3. Cesaire Raymond (CN Brunoy) 56"5

ODTUINTAM

ATLETIKA

Giuseppe Gentile novi italijanski rekorder v troskoku

RIM, 29. — Danes je na stadionu Farnesine 22-letni član CUS Roma Giuseppe Gentile izboljšal med tekmovanjem za trofejo Lazia italijanski državni rekord v troskoku. Gentile, katerega trenira prof. Rosati, je skočil 16.17 in s tem izboljšal za 7 cm bivši rekord, ki ga je Enzo Cavalli dosegel 14. junija 1959. leta v Varšavi.

Cavalli, ki je danes tudi nastopil, je s skokom 14.31 m zasedel drugo mesto.

NOGOMET

NEW YORK, 9. — Domača enajstorica New Yorka je nepričakovano zmagala na mednarodnem nogometnega turnirju. Domači nogometaši so igrali v zadnji tekmi z Varesejem neodločeno 0:0 in si tako osvojili prvo mesto.

JADRANJE

NEAPELJ, 29. — Člana Circolo Canottieri Napoli Carlo Rolandi in Alfonso Marino sta danes z jadrnico Caprice III. osvojila že četrtič italijanski naslov prvakov v razredu Star.

* * *

MALCESINE DEL GARDA, 29. — Član Yachting Cluba Torri del Benaco Fabio Albarelli je danes osvojil naslov italijanskega prvaka v jadranju za razred Finn.

BRUNO KRIŽMAN

25.000 kilometrov

1964 TRST • TOKIO • TRST

14.

Tudi ponoči se sliši vrvež, stalno pa tulijo sirene policijskih, rešilnih in gasilskih avtov. V Tokiu ni veliko kriminalcev. Prometne nesreče zahtevajo povprečno eno do tri življenja na dan, požari pa so zaradi lesenih hiš zelo pogosti in iz angleških časopisov, ki so izhajali med olimpiado, sem razbral, da jih je bilo kljub deževnemu vremenu vsak dan od 20 do 40. V suhih poletnih mesecih se število nedvomno občutno poveča.

Dve gejši

DELO IN ZABAVE

Na Japonskem vse hiti, ljudje pa niso nestrpni in se zelo hitro vdajo v usodo. Zelo hitijo tudi pri delu. Večkrat sem videl japonske delavce pri gradnji hiš, pri raztovarjanju in natovarjanju kamionov in pri delu v ribiškem pristanišču.

Prav nič ne pretiravam, če rečem, da je ritem dela na Japonskem dvakrat tolikšen kot pri nas.

Veliko del opravljajo tudi ženske. Pometajo ceste, urejajo vrtove in drevorede, čistijo šipe na izložbenih oknih trgovin in podobno.

Kljub hitremu delu so japonski delavci zelo skromni in prejmejo povprečno od 40 do 60.000 lir mesečno.

Življenjski standard je zaradi nizkih mezd nižji kot pri nas in razlika med revnejšimi in bogatejšimi sloji ljudstva je občutnejša kot pri nas. Brezposelnosti na Japonskem menda še ne poznajo, ker sta tako težka kot lahka industrija v velikem razvoju in dela za sedaj nikoli ne zmanjka.

Zelo malo je po mestu beračev. Ti so pri svojem «delu» zelo mirni. Nikoli glasno ne opozarjajo nase in največ stegnejo roko.

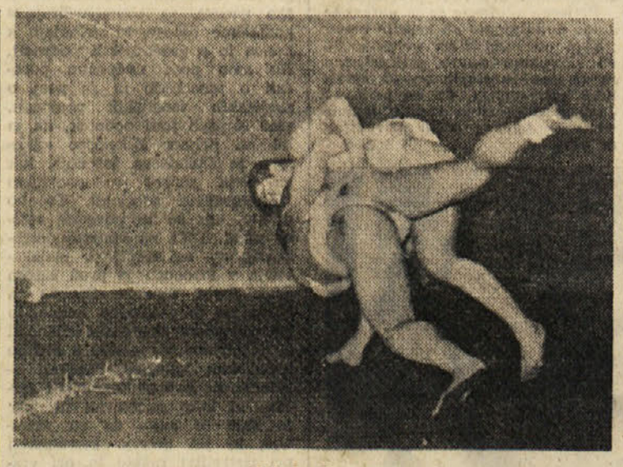

Rokoborba sumo

Veliko starih moških in žensk opravlja razna dela na pločnikih v bližini železniških postaj. Nekateri čistijo čevlje drugi čevlje popravljajo, tretji prodajajo stare časopise in knjige.

Japonska je dežela, ki se hitro modernizira, pravzaprav amerikanizira. Po Tokiu je vse polno avtomatov, ki delijo cigarete, pijače in raznovrstno drugo blago.

Z avtomati se Japonci tudi zabavajo. Tokio je kar posejan z dvoranami, kjer so nameščeni električni strojčki, podobni «flipperju», ki je bil pri nas popularen pred leti, in Japonci izgubljajo v teh dvoranah ogromno časa. Igra se imenuje pachinko in se pri njej lahko tudi kaj konkretnega dobi, na primer čokolada, cigarete in drugo, vrednost dobljenih stvari pa je za mnogo manjša od vrednosti izgubljenega časa in zaigranega denarja. Pachinko je v Tokiu pravi «narodni šport». Igrajo stari in mladi, ženske in moški.

Prav povsod se v Tokiu slišijo tudi moderne popevke. Izredno priljubljeni so ameriški, francoski in italijanski kričači, mnogo oboževalcev pa imajo tudi Beatles in mnogo mladincev posnema njihove dolge kocine. Čeprav so moderni plesi tako priljubljeni, niso Japonci veliki plesalci in plesišča najdemo le v zahodnjaških nočnih lokalih v središču mesta, ki pa so zelo dragi in zato rezervirani le za bogatejše ljudi ali za turiste.

Med mladino izstopajo študenti. Vsi so ostriženi na kratko in nosijo črne uniforme. Uniforme nosijo zato, da bi ne bilo že v obleki razlike med revnimi in premožnimi. V šolah vzgajajo mladino verjetno zelo strogo, ker so študenti zelo resni in se po cestah obnašajo zelo korektno do vseh.

Poleg pachinka hodijo Japonci tudi mnogo v kino, nekaj dražji pa je obisk znamenitih gledališč. Najbolj znano tokijsko gledališče je Kabuki, kjer predvajajo le ljudske igre. Zanimivo je, da v tem gledališču igrajo tudi ženske vloge moški. Drugo znamenito gledališče v Tokiu je Takarazuka, kjer predvajajo glasbene komedije zahodnjaškega, predvsem ameriškega značaja. Nasprotno od Kabukija igrajo v Takarazuki tudi moške vloge dekleta. Predstave obeh gledališč pogostoma prenaša tudi barvna televizija.

Radio in predvsem televizija je dosegla na Japonskem menda višek. V Tokiu se lahko gleda kar 8 različnih programov, od katerih je eden tudi barven. Programi so od zgodnjih jutranjih ur do pozne noči. Izredno veliko je na televiziji reklame, sicer pa prevladujejo koncerti narodne glasbe, ljudske igre in kriminalni filmi, ki pa so po navadi zelo veseli.

(Nadaljevanje sledi)

Sabljanje kendo

UREDNIŠTVO: TRST — UL. MONTECCHI 6, II. TELEFON 93-808 in 94-638 — Poštni predal 559 — PODRUŽNICA: GORICA: Ulica Silvio Pellico 1-II, Telefon 33-82 — UPRAVA: TRST — UL. SV. FRANČIŠKA št. 20 — Telefon 37-338 — NAROČNINA: mesečna 800 lir — Vnaprej: četrtletna 2.250 lir, polletna 4.400 lir, celoletna 7.700 lir — SFRJ: v tednu 30 din, mesečno 600 din — Nedeljska: posamezna 50 din, 2.400 din za leto 1965 — Poštni tekoči račun: Založništvo tržaškega tiska Trst 11-5374 — Za SFRJ: ADIT, DZS Ljubljana, Stari trg 3/I., telefon 22-207, tekoči račun pri Narodni banki v Ljubljani 600-14-603-86 — OGLASI: Cene oglasov: Za vsak mm v širini enega stolpca: trgovski 150, finančno upravni 250, osmrtnice 150 lir — Mali oglasi 40 lir beseda. — Oglasi tržaške in goriške pokrajine se naročajo pri upravi. — Iz vseh drugih pokrajin Italije pri «Società Pubblicità Italiana». — Odgovorni urednik: STANISLAV RENKO — Izdaja in tiska Založništvo tržaškega tiska, Trst