PROLETARCI VSEH DEŽEL, ZDRUŽITE SE!

PRVA IZDAJA

DELO

GLASILO SOCIALISTIČNE ZVEZE DELOVNEGA LJUDSTVA SLOVENIJE

LJUBLJANA, TOREK, 6. JULIJA 1971
LETO XIII. ● ŠTEVILKA 180 ● CENA 1 DINAR

»DELO« IZHAJA OD 1. MAJA 1959 PO ZDRUŽITVI »LJUDSKE PRAVICE«, KI JO JE 5. OKTOBRA 1934 USTANOVILA KOMUNISTIČNA PARTIJA V SLOVENIJI, IN »SLOVENSKEGA POROČEVALCA«, KI GA JE LETA 1941 USTANOVILA OSVOBODILNA FRONTA SLOVENSKEGA NARODA

GLAVNI UREDNIK MITJA GORJUP
ODGOVORNI UREDNIK JAK KOPRIVC

PREDSEDNIK TITO V BREGANI. Foto: M. Svabič

Obisk Tita v Sloveniji

V Bregani sta predsednika pozdravila Sergej Kraigher ter France Popit

BREGANA, 5. julija. Na poti v Slovenijo se je predsednik Tito z ženo Jovanko ustavil popoldne v motelu pri Bregani. Do slovenske meje so ga spremljali predstavniki SR Hrvatske: predsednica ZKH dr. Savka Dabčević-Kučar, predsednik IS Dragutin Haramija, člana izvršnega biroja predsedstva ZKJ dr. Vladimir Bakarić in Miko Tripalo in sekretar CK ZKH Pero Pirker.

Predsednik Tito je ob 16.30 nadaljeval pot v Slovenijo, in sicer v spremstvu predsednika skupščine Sergeja Kraigherja in predsednika CK ZK Slovenije Franceta Popita. Preko Ljubljane se je napotil na Brdo pri Kranju.

V torek dopoldne pričakujejo na obisk predsednika Tita v železarni Ravne, kjer se bo sešel s tamkajšnjimi predstavniki družbeno-političnega življenja.

Včeraj je predsednik Tito z ženo Jovanko potoval skozi Slavonski Brod, kjer se je pogovarjal s predstavniki tega mesta zlasti o podjetju »Djuro Djaković«, danes pa je v Zagrebu obiskal mlade graditelje v akciji »Sava 71«. (Njegovo izjavo ob tej priložnosti uredniku RTV Zagreb objavljamo na zadnji strani).

Kissinger-Minh Javits o umiku

Nixonov svetovalec se je v Saigonu sestal s pobornikom za »takojšnji mir« — Umik do srede leta 1972?

BANGKOK, 5. julija (AP). Nixonov svetovalec Henry Kissinger, ki je v petek prispel v Saigon, je danes dopotoval v Bangkok.

V Saigonu se je s predsednikom Thieujem pogovarjal o osnutku odgovora na najnovejši predlog začasne revolucionarne vlade Južnega Vietnama. Včeraj se je pogovarjal tudi z generalom Duong Van Minhom, voditeljem saigonske opozicije proti Thieuju in pobornikom za »takojšnji mir«.

Senator Jacob Javits je napovedal, da bo Nixon 1. novembra objavil, da se bodo vse ameriške čete umaknile iz Vietnama sredi 1972. leta. Javits se skiciuje na Nixonovo izjavo, da bo do tega datuma dal »dokončno izjavo o celotnem problemu«. Javits je rekel, da bi ZDA morale določiti datum za umik, ker je FNO sporočila, da bo takrat začela osvobajati ameriške ujetnike. Rekel je tudi, da bodo ZDA še nekaj let po umiku dajale Južnemu Vietnamu dve milijardi dolarjev pomoči.

Podpredsednik ZDA Agnew, ki se je mudil v Seulu, je dopotoval v Singapur. Tam se je sestal s singapurskim premierom Leejem. Trdijo, da je Agnew zahteval od južnokorejske vlade, naj ne umika prehitro svojih čet iz Južnega Vietnama. V zamenjavo za to uslugo je ponudil južnokorejskemu predsedniku Parku izdatno vojaško pomoč. V Seulu so to dimantirali.

Obrambni minister ZDA Laird pa je dopotoval v Tokio, 11. julija pa bo nadaljeval pot v Seul. V Tokiu bo govoril o izročitvi civilne oblasti na Okinavi Japoncem.

VAN MINH

Delegacija ZKJ se je vrnila

BUDIMPEŠTA, 5. julija (Tanjug) — Sekretar CK MSDP je danes sprejel člane študijske delegacije ZKJ dr. Dušana Dragosavca, Blagoja Bjelogrlića in Branka Gorjupa. Delegacija, ki se je mudila na Madžarskem sedem dni, je danes dopoldne odpotovala v Jugoslavijo.

Aldo Moro v Moskvi

Italijanski zunanji minister vrača obisk Andreja Gromika v Rimu

MOSKVA, 5. julija (TASS) — Italijanski zunanji minister Aldo Moro je danes prispel na uradni obisk v Sovjetsko zvezo. S tem vrača lanski obisk Andreja Gromika v Italiji. O podrobnostih poroča naš moskovski dopisnik na zadnji strani.

Bengalci pred ofenzivo?

Koridor osvobojenega ozemlja — Opozicija za priznanje Bangla deša

NEW DELHI, 5. jul. (Tanjug) — Indijska agencija poroča, da so oborožene sile upornikih sil iz Vzhodnega Pakistana v severnem delu Vzhodnega Pakistana odprle koridor osvobojenega ozemlja, širok 25 milj, in sicer na meji z indijskima državama Asam in Magalaj.

Agencija poroča, da bengalske osvobodilne sile pripravljajo ofenzivo v juliju in avgustu, in da se za to pripravlja 30.000 komandosov, ki so jih novačili med begunci iz Vzhodnega Pakistana.

Indijska vlada je demantirala pakistanske trditve, da je indijsko letalo bombardiralo vasi na pakistanski strani.

Indijska opozicijska stranka Džan Sang, ki pripada desnici, je ultimativno zahtevala od vlade, da prizna vlado begunske vlade Bangla deša (Vzhodnega Pakistana), ker bo sicer začela z akcijo civilne nepokorščine.

Londonski dnevnik »Observer« svari pred eksplozivno situacijo, ki jo na indijskem podkontinentu povzroča val beguncev iz Vzhodnega Pakistana.

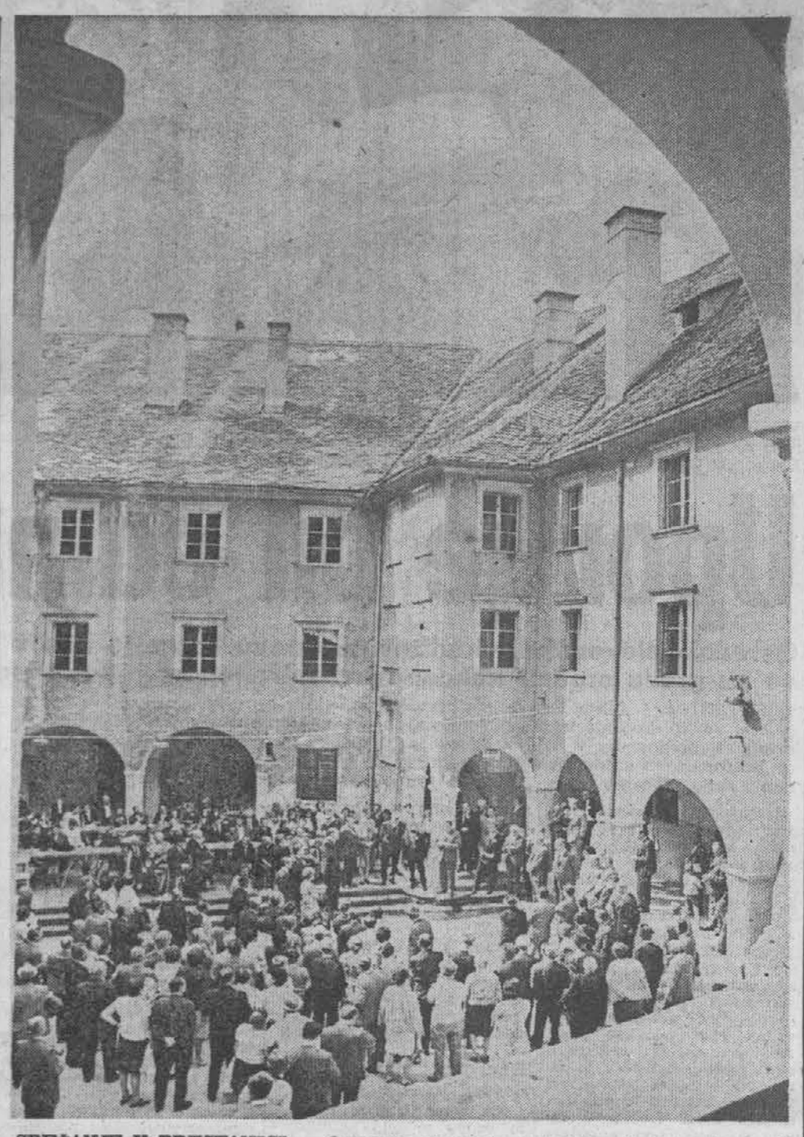

SREČANJE V BRESTANICI — Osrednja slovenska prireditev ob dnevu borca je bila v Brestanici, kjer so se na tamkajšnjem gradu, ki je bil med zasedbo zbirno taborišče, zbrali nekdanji interniranci, politični zaporniki in slovenski pregnanci. Poročilo s srečanja objavljamo na drugi strani. Foto: S. Busić

„Potrpežljivo“

Sadat: Potrpežljivo bomo iskali mirno rešitev, dokler bo upanje na uspeh — Sisco bo 15. julija v Tel Avivu

KAIRO, 5. julija (UPI). Predsednik Sadat je v poslanici kongresu muslimanskih združenj ZDA dejal, da se bo Egipt tudi v prihodnje potrpežljivo prizadeval za mirno rešitev krize na Bližnjem vzhodu.

»Naša želja za mirom na Bližnjem vzhodu in v svetu nam narekuje potrpežljivost v naših prizadevanjih, da dobimo svoje pravice z miroljubnimi sredstvi, dokler obstaja upanje, da je to možno.«

V Izraelu so sporočili, da bo pomočnik zunanjega ministra ZDA Sisco prispel v Tel Aviv 15. julija. Potem bo verjetno odpotoval v Kairo. Še pred njegovim prihodom bo prišel na poročanje v Jeruzalem izraelski veleposlanik v ZDA Rabin, ki je v nekem intervjuju dejal, da OZN ne bi mogla bistveno prispevati k miru na Bližnjem vzhodu. Nekateri ministri izraelske vlade so njegovo izjavo kritizirali. Na vladni seji v Jeruzalemu so tudi sporočili, da je šef CIA prišel na obisk v Izrael na svojo pobudo. Prej so izraelski krogi poudarjali, da je njegov obisk odraz ameriške skrbi zaradi krepitve sovjetskega vpliva na Bližnjem vzhodu.

ANVAR SADAT

Bergus v Kairu

Kairo: Obnovitev plovbe po Suezu in evakuacija Izraelcev sta neločljivo povezani — Alsop o nevarnosti vojne

KAIRO, 5. julija (Tanjug). Donald Bergus, ki varuje ameriške interese v ZAR, bo danes prispel v Kairo. Spremlja ga Michael Sterner, načelnik oddelka za Egipt v State Departmentu.

Bergus in Sterner naj bi obnovila ameriško diplomatsko ofenzivo, kar hkrati pomeni tudi novo pobudo za obnovitev plovbe po Sueškem prekopu.

Dan pred Bergusovim prihodom je Kairo potrdil svoje stališče, da o obnovitvi plovbe po prekopu ni mogoče razpravljati ločeno, temveč skupaj s sporazumom o umiku izraelskih čet z vseh zasedenih ozemelj.

Egipt pričakuje Bergusa v dvomih o smotrnosti ameriške poteze in o resnosti ameriških namenov v zvezi z ublažitvijo krize nasploh. S tem povezujejo v Kairu tudi svarilo urednika ameriške revije »Newsweek« Stewarta Alsopa, da utegne priti do nove vojne »vse dokler bo prekop zaprt in dokler ne bo kakršnegakoli sporazuma«.

MAHMUD RIAD

Pot v Bonn

V Mainzu sta se sestala Pompidou in Brandt - O evropskih vprašanjih

MAINZ, 5. julija (AP). Francoski predsednik Pompidou je danes prispel v Mainz, kjer so se na jahti Loreley začeli razgovori s kanclerjem Brandtom.

Iz Mainza bo Pompidou nadaljeval pot v Bonn. Gre za polletne sestanke med francoskim predsednikom in zahodnonemškim kanclerjem.

Srečanje v Mainzu je prvo, odkar je Britanija praktično postala članica EGS.

Osrednji problem razgovorov je francosko-zahodnonemško nesoglasje o evropskih monetarnih vprašanjih; govora bo tudi o francoskem predlogu, naj bi članice EGS ustanovile ministrstvo za Evropo, ter o vojaškem sodelovanju med Parizom in Bonnom, o francosko-zahodnonemški raketi za mornarico in o bonskih nakupih orožja v Franciji.

Sodba čez 14 dni

Včeraj govorila še dva branilca ustaških teroristov — Sodba pismeno — Zavrnjeni argumenti za blago kazen

STOCKHOLM, 5. julija (Tanjug). Stockholmsko sodišče bo približno čez dva tedna izreklo sodbe petim zločincem, ki so pripravljali uboj in ubili jugoslovanskega veleposlanika Vladimira Rolovića.

Sodišče je sporočilo, da bo sodbe izreklo pismeno. Sesti dan obravnave sta imela zaključno besedo zagovornika teroristov Stanislava Miličevića in Marinka Lema. Javni tožilec Robert ter branilci moritev Mira Barešića in Andjelka Brajkovića ter inspiratorja zločina Anteja Stojanova so imeli zaključno besedo že v petek.

Prošnjo za milo kazen sta zagovornika Miličevića in Lema utemeljevala s kaznimi za nekatere ugrabitve po svetu.

Šef stockholmskih tožilcev Robert, ki je v petek zahteval za Barešića, Brajkovića in Stojanova dosmrtno ječo, je danes zahteval strogo kazen tudi za Miličevića in Lema. »Ne bi želel,« je dejal, »kot tožilec nastopiti na podobnem procesu, na katerem bi se advokati sklicevali na mile kazni s te obravnave.«

Nekateri zločinci so vzklikali: »Smrt Jugoslaviji, živela Hrvatska«, nekaj simpatizerjev iz občinstva je ploskalo, skupina jugoslovanskih delavcev pa je glasno protestirala. Brajković je vzkliknil, da mu je žal, ker ni ubil tudi upravnika Dubovca.

Skopski sejem odprt

220 podjetij iz vse Jugoslavije razstavlja nad 11.000 proizvodov

SKOPJE, 5. julija (Tanjug) — Podpredsednik zvezne gospodarske zbornice Milenković je odprl 21. skopski sejem blaga za široko porabo ter reprodukcijskega materiala in investicijske opreme. Okoli 220 gospodarskih organizacij iz vse Jugoslavije razstavlja nad 11.000 proizvodov.

Aman: sejo VS

Varnostni svet naj bi razpravljal o položaju v Jeruzalemu

AMAN, 5. julija (AFP) — V Amanu so uradno potrdili, da je Jordanija zahtevala nujno sklicanje varnostnega sveta, da bi proučili položaj v Jeruzalemu. Novico, ki jo je včeraj objavil jordanski tisk, je danes potrdil minister za informacije Avdah. Pred dnevi so v Amanu vest v tem smislu demantirali.

Tehnika v sodobnem okolju

Mednarodna konferenca o »Ekonomsko tehničnem razvoju in okolju«

HERCEGNOVI, 5. julija (Tanjug) — Na četrti mednarodni konferenci »Znanost in družba« v Hercegnovem se je danes zvrstilo več referatov na temo »Ekonomsko-tehnični razvoj in okolje«: o moderni tehniki za zboljšanje človeškega okolja, o odgovornosti mednarodne skupnosti znanstvenikov za boljši ekonomski razvoj, o znanosti v službi človeštva.

SLAVJE V PREDDVORU — S proslave 25-letnice Iskre. Poročilo objavljamo na 2. strani. Foto: M. Svabič

Vdala sta se

Ugrabitelj ameriškega letala se je s sodelavko vdal argentinski policiji

BUENOS AIRES, 5. julija (UPI). Robert Lee Jackson, ki je 3. julija nad Texasom ugrabil ameriško potniško letalo, se je včeraj v Buenos Airesu predal argentinskim oblastem.

Tako se je končala doslej najdaljša pustolovščina v zgodovini letalskih ugrabitev. Nekaj ur prej se je vdala tudi ugrabiteljeva sodelavka Lucrecia Sanchez Archilla iz Guatemale.

Ugrabitelja sta 3. julija prisilila posadko, da je pristala v Montereyu, kjer jima je letalska družba plačala 100.000 dolarjev, da sta izpustila 102 potnika. Letalo je nadaljevalo pot v Limo in Rio de Janeiro, popoldne pa je pristalo pri Buenos Airesu. Začela so se pogajanja, Jackson je zahteval gorivo, da bi nadaljeval pot v Alžir. Člane posadke je postopoma izpuščal, nazadnje pa je ostal v letalu sam z enim izmed pilotov.

Zaslužek na lahek način

Komaj se je začela turistična sezona, že so začele prihajati prve pritožbe. Dragó je! V tej oceni se strinjajo vsi, ki jim je že uspelo vsaj za nekaj dni »pokukati« na Jadran. Ne bi se želeli spuščati v politiko cen posameznih gostinskih organizacij. Vendar ne moremo ostati ravnodušni, če na primer zvemo, da stane steklenica piva v zakotnem bifeju v Vrsarju 6 dinarjev, sadni sok (2 dcl!) v zasebni gostilni blizu Dubrovnika pa kar 10 (deset) dinarjev! Turistični delavci sicer prosijo novinarje, naj vsaj v glavni sezoni ne pišejo o negativnih pojavih v turizmu in naj svoje pripombe razodenejo javnosti potem, ko je glavni naval modernih nomadov že mimo. Strinjamo se s tem, da lahko »neodgovorno« razkrivanje vrste slabosti ogrozi turistični promet. Vendar pa se hkrati sprašujemo, kaj je večje zlo: zvabiti turista k nam in ga odreti do kože, ali pa ga pravočasno opozoriti, da je pri nas pač drago?

Upamo sicer lahko, da gre samo za osamljene primere. Vendar moramo žal ugotoviti, da je takih primerov iz dneva v dan več. V našem turizmu čedalje bolj prevladuje miselnost, da je treba v dveh ali treh mesecih glavne turistične sezone iztisniti od turistov čimveč, ožeti jih kakor limono in s tem denarjem potem preživeti nadaljnjih devet mesecev.

Vsem je znano — tudi turistom — da je turizem pridobitna dejavnost. Turist pride zato, da se spočije in razvedri, ljudje v turističnih krajih pa jih sprejemajo zato, da pridejo do zaslužka. Vendar se kruto motijo tisti, ki menijo, da bodo prišli do zaslužka zato, ker prodajajo gostom naše naravne lepote, sonce, zrak in vodo.

Do zaslužka se pride s trdim delom. Turist je pripravljen plačati za svoj oddih, marsikateri tudi precejšnjo vsoto. Vendar želi imeti za svoje plačilo tudi ustrezno protivrednost. V luksuznem hotelu se ne bo čudil, če bo drago plačal pivo in sok. V zakotni gostilni pa mu je to nerazumljivo in se bo čutil ogoljufanega. Podoben občutek bo imel tudi v drugih podobnih primerih.

Naj molčimo ob takih pojavih? Nikakor ne! Sezona se je začela in poprejšnje prve lastovke so se spremenile v jate. Če ne bomo uspeli pravočasno spametovati posameznikov in jim preprečiti navijanja cen in zaračunavanja za delo, ki ga niso opravili, potem se sprijaznimo z dejstvom, da se bodo turistične množice pri nas razredčile. Še je čas, da vzamemo pamet v roke in zavremo pohlep, ki nima z ekonomiko in poslovnostjo nobene zveze.

NIKO ISAJEVIČ

EXCORRADO
TONIC WATER

Beneficirane obresti v republiki

Republiški sekretariat za gospodarstvo predlaga, naj bi v Sloveniji izdali zakon o dodatni obrestni meri za kredite na področju turizma. Doslej je to urejala zveza. Bankam, ki so dajale kredite za gradnjo turističnih objektov, je naprej beneficirala triodstotno obrestno mero, kasneje pa še 2,5 odstotka dodatne benefikacije na obrestno mero. Vendar pa bankam tudi to ni zadoščalo; zato je federacija leta 1969 omogočila izplačilo 2,5 odstotne dodatne obrestne mere vnaprej za vso dobo vračanja kredita, če je banka dala ta kredit na več kot 15 let. Ta ukrep je povzročil pri bankah veliko zanimanje za vlaganje v turizem.

Kaže pa, da omenjenih ukrepov niso dovolj proučili, preden so jih sprejeli. Investitorji so začeli graditi drage objekte in poslovne banke so začele vlagati pretirano veliko sredstva v turizem zaradi tega, ker so dobile od federacije takoj povrnjenih kar 35 odstotkov kredita. Investitorji so bili osiromašeni za nekaj let, tako zaradi plačila visokih anuitet, kakor tudi zaradi tega, ker so, banke zahtevale, da jim odstopijo retencijsko kvoto.

Federacija je bila prisiljena odreči se takšni politiki. To je moral storiti zaradi težkega položaja, v katerega je zabredla na tem področju, in prevsem zaradi spremenjene vloge. Ukinila je vse ugodnosti: se pravi, da kreditorji odslej ne bodo več dobivali iz zveznega proračuna 5,5 odstotka dodatne obrestne mere. Za to naj bi poskrbele republike.

Vendar pa si je težko zamisliti, da bi lahko republike plačevale vse tisto, kar doslej ni uspelo federaciji. Prav zaradi tega se je v Sloveniji izoblikoval predlog, naj bi izdali zakon, s katerim se republika ne bi obvezala plačevati dodatne obrestne mere vsem kreditorjem, ampak samo tistim, ki bi vlagali v tiste objekte, ki so za turizem v Sloveniji najbolj zanimivi. O tem, komu bodo odobrili dodatno obrestno mero in anticipativne obresti, naj bi odločal posebni republiški organ. Sklepal naj bi na temelju razpoložljivih sredstev v proračunu in na temelju republiških potreb v turizmu.

Upoštevati moramo to, da ima Slovenija še zelo velike naravne možnosti za turistični razvoj. Te možnosti so doslej dobesedno slabo izkoriščene, saj ugotavljamo, da bi lahko turistični promet povečali za najmanj 400 odstotkov. Vendar pa bi morali zaradi tega zgraditi še vrsto objektov, predvsem pa poskrbeti za tako imenovano infrastrukturo in za strokovno delovno silo — za kadre.

Seveda bi morali temeljito razmisliti, kaj v Sloveniji sploh potrebujemo. Najbrž bi bilo najbolj umestno, če bi priznavali republiško bonifikacijo samo novim turističnim objektom ne pa tistim, ki jih želimo samo rekonstruirati. Vključiti bi bilo dobro tudi objekte mladinskega turizma in planinske koče. Posebno pozornost bi morali posvetiti razvoju zasebnih penzionov, pri gostincih in tudi pri kmetih.

Zakon, ki bi ga sprejeli, pa ne bi smel dajati vnaprej pravic do beneficirane obrestne mere, ker bi s tem lahko prišli v položaj, v kakršnem se je že lani znašla federacija. Pri odločanju o novih investicijah, pa ne bi smeli misliti samo na prenočišča, ampak tudi na naprave za šport in rekreacijo turistov.

NIKO ISAJEVIC

DELO

Mitja Gorjup (glavni urednik) **Jak Koprivc** (odgovorni urednik). **Ante Mahkota** (pomočnik-glavnega urednika) **Vlado Jarc** (notranja politika in gospodarstvo) **Miran Šuštar** (zunanja politika), **Janez Zadnikar** (v. d. urednika kulture), **Miro Zakrajšek**, **Anton Rupnik** (dopisništvo, lokalna kronika), **Evgen Bergant** (šport), **Dušan Trebše** (centralna redakcija), **Jaka Štular** (nedeljska izdaja »Dela«), **France Vrečar** (sobotna priloga), **Bogo Sajovic** (Pisani petek).

VESELO SREČANJE ROJAKOV — Na izseljenskem pikniku v Škofji Loki je bilo tudi letos veselo in živahno, med drugim so nastopili kar trije ansambli iz ZDA: Vadnali iz Clevelanda, Delfi's ter Edi Kenik z ansamblom Bucher iz Clevelanda. Na sliki: gledalci med poslušanjem programa. Foto: Iztok Lenardič

Upor je bil edina pot

Osrednja slovenska prireditev ob dnevu borca je bila v Brestanici, kjer so se na gradu srečali nekdanji interniranci, politični zaporniki in pregnanci

BRESTANICA, 4. julija. Osrednja slovenska prireditev ob današnjem dnevu borca je bilo veliko srečanje nekdanjih internirancev, političnih zapornikov, zlasti pa še nekdanjih pregnancev v Srbijo, Bosno, na Hrvaško in v Slezijo. Srečanje je bilo na brestaniškem gradu, prav na tistem gradu, kjer je bilo pred tridesetimi leti veliko zbirno taborišče, skozi katerega je šlo približno 43.000 naših pregnancev.

Izredno lep sončen dan, predvsem pa želja ponovno srečati in stisniti roke nekdanjim sotrpinom, je privabila na današnje srečanje večtisočglavo množico iz vseh krajev Slovenije. Prišli so tudi gostje iz bratskih republik, predstavniki vseh tistih občin, v katerih mestih in vaseh so naši zatočišče in prijateljsko pomoč ter iskreno gostoljubje naši pregnanci med vojno. Prav tako so prišli tudi predstavniki nekdanjih slovenskih pregnancev iz zamejstva — iz Koroške in Trsta. Med gosti pa so bili tudi članica sveta federacije Lidija Šentjurc, podpredsednik skupščine SRS dr. Jože Brilej, predsednik prosvetnokulturnega zbora skupščine SRS Miloš Poljanšek, član zveznega odbora ZZB NOV Marjan Vivoda in še mnogi drugi.

Ob devetih dopoldne je bila na programu otvoritev muzeja slovenskih pregnancev v brestaniškem gradu. Gre za izpopolnjeno in zdaj že izredno bogato zbirko gradiva o slovenskih pregnancih. Z izredno skrbjo jo je uredil dr. Tone Ferenc, ki je danes tudi spregovoril o pomenu in smotrih te zbirke. Ko je predsednik občinske organizacije ZB Krško Karel Šterban muzej odprl, so si udeleženci zborovanja z velikim zanimanjem ogledali razstavljene eksponate, ki pričajo o nemških poskusih iztrebljanja slovenskega življa in o trnovi poti pregnancev.

Potem se je ob enajstih, prav na kraju ob nekdanjih nlevih, kjer je bilo zbirno taborišče pregnancev, začelo zborovanje. Predsednik občinske skupščine Krško Joško Radej je pozdravil vse udeležence in goste na današnjem zborovanju in še posebej zbrane borce slovenskega bataljona I. krajiške brigade ter jim čestital k prazniku borca 4. julija, ki je sicer tudi občinski praznik občine Krško. Za njim je spregovoril predsednik republiškega odbora ZZB NOV Slovenije Janko Rudolf.

Iz govora Janka Rudolfa

V svojem govoru je Janko Rudolf najprej omenil zgodovinski sklep politbiroja KPJ, ki je pred tridesetimi leti 4. julija pozval jugoslovanske narode k oboroženemu uporu proti okupatorju, katerega nujnost in upravičenost je v kasnejših štirih letih potrdila celotna zgodovina našega narodnoosvobodilnega boja. Med dugim je dejal:

»Slovenija, razdeljena med tri okupatorje, se je kaj kmalu znašla v vrtincu usodnih dogajanj, ki so pretila našemu narodu s popolnim iztrebljenjem. Nemški nacistični okupator, ki je zasedel pretežni del Slovenije, je začel takoj z vso njemu lastno veštnostjo in natančnostjo uresničevati načrt, kako zopet napraviti to deželo nemško, kakor so imenovali ta barbarski in z vsemi elementi genocida opremljeni program.

Slovenski narod je bil dobesedno zapisan poginu zato, ker je bil najhujša ovira germanskemu pritisku na Jadran in prodiranju na Balkan. Zato nam je razumljivo, zakaj so se fašistični okupatorji tako sistematično in natančno lotili izvajanja tega programa in zakaj naj bi se ta peklenski načrt, po katerem naj bi bili Slovani smetišče, najprej uresničil prav na slovenskih tleh. Logika tega načrta je bila zelo jasna — odstraniti najprej tiste, ki so predstavljali organizirano silo, ki bi se bila v stanju upreti temu početju. Zato so najprej pričeli zapirati komuniste in druge napredne ljudi, načrt pa so nadaljevali z množičnim preseljevanjem inteligence in drugih plasti našega ljudstva, zlasti pa kmečkega prebivalstva, ki je najbolj navezano na svojo zemljo in ga je bilo treba zato še toliko temeljiteje izkoreniniti.

Tako je prišlo do množičnih preseljevanj Slovencev, najprej v Srbijo ter kasneje na Hrvaško, v Bosno in drugam, nazadnje pa celo v globoko zaledje nemškega rajha.

Oboroženi upor je ustavil izseljevanje

Na dlani je, kako klavrno in bedno je bilo politikantstvo nekdanjih vladajočih klik, ki so si svoje akcijske vloge razdelile tako, da so eni emigrirali na zahod, drugi pa so postali zvesti hlapci okupatorja. Da bi preslepili svet in na nek način opravičili svoje sodelovanje z okupatorjem, so skonstruirali famozno parolo o tem, da je akcija komunistov tisto, kar je povzročilo maščevanje okupatorjev nad našim ljudstvom in nepotrebne žrtve. O zlaganosti te parole pa najbolj prepričljivo govori zgodovinsko dokazano dejstvo, da je okupator moral svoj uničevalni načrt spreminjati in ga tudi odložiti na kasnejši čas zaradi boja jugoslovanskih narodov in še posebej zaradi oboroženega upora Slovencev. Dejstvo je, da so prav oboružene akcije slovenskih partizanov nekajkrat odložile in končno tudi preprečile poskuse množičnega preseljevanja, zlasti na Gorenjskem, pa tudi drugod. Res pa je tudi, da je vstaja proti okupatorju v drugih krajih Jugoslavije končno preprečila uresničitev tega strahotnega načrta, ker je okupator zaslutil, da predstavljajo množice preseljenih Slovencev v drugih krajih Jugoslavije nov vir za mobilizacijo v borbene vrste osvobodilne vojske.

Ne glede na to, da je boj slovenskega ljudstva predstavljal v jugoslovanskem osvobodilnem gibanju pomemben delež, pa je treba še posebej omeniti tudi prispevek, ki so ga v tem boju dali prav slovenski pregnanci povsod tam, kamor so jih izselili, pa naj si bo to v Srbiji, na Hrvaškem in v Bosni, zlasti pa kasneje na sremski fronti, kjer se je veliko slovenskih pregnancev vključilo v partizanske vrste in so mnogi s svojimi življenji in krvjo utrjevali bratstvo in enotnost v boju za osvoboditev domovine in za socialno preobrazbo družbe.

Prav tako pa je izredno pomembno tudi pristno sodelovanje vseh naših pregnancev tam, kjer so v času pregnanstva živeli med bratskimi narodi in kjer so povsod naleteli na izredno gostoljubje in pomoč, kar je skovalo nepozabne in nerazdružljive vezi, ki se ob vsaki priložnosti tradicionalno obnavljajo«.

Potem je Janko Rudolf govoril o današnjih dneh in dogodkih in poudaril, da je izgrajevanje naše socialistične Jugoslavije dosledno nadaljevanje naše revolucije in dejal, da so tudi ustavne spremembe, ki smo jih sprejeli, sad procesa, ki se je pričel aktivno uveljavljati pred tridesetimi leti in ki ni nikoli prenehal.

»Naš socialistični sistem samoupravnih odnosov«, je dejal, »pojmujemo kot proces, ki na najbolj naraven način zagotovi avtentične interese posameznika, delovnih organizacij, republik in pokrajin in kjer mora samoupravno dogajanje stalno presegati predstavo državniške rešitve vseh osnovnih in tekočih problemov. To pomeni dosledno kontinuiteto revolucije, ki samo tako ne more zastareti in ki lahko samo tako postaja last najširših množic, zlasti pa mlade generacije, ki mora z vsakim dnem bolj prevzemati odgovornost za razvoj v prihodnosti.

Nauk zgodovinskih izkušenj

Današnji položaj v svetu, ki je poln spopadov, odkrite in prikrite agresije, nam narekuje potrebo, da je treba stalno krepiti našo obrambno sposobnost in naše obrambne sile, ki s sedanjimi ustavnimi spremembami postajajo še bolj ljudska vojska. Prav tako pa je potrebno, da se krepijo tudi vse druge oblike splošnega ljudskega odpora, s katerimi zagotavljamo, da bo vsak bodoči agresor naletel na silovit odpor na vsakem koščku naše zemlje.

Zgodovinske izkušnje nas namreč uče, da je pripravljenost na obrambo glavno jamstvo za to, da ohranimo svojo svobodo in neodvisnost. In če je kdo v Jugoslaviji zainteresiran, da se z vso resnostjo lotij teh priprav kot pomembne pravice in dolžnosti naše samoupravne socialistične družbe, potem smo to prav gotovo Slovenci, ki smo tako, kot drugi deli Jugoslavije, ki leže na izredno pomembnem območju Balkana, izpostavljeni najrazličnejšim pritiskom. In ker se zavedamo, da bi nam v bodoči vojni pretila takšna ali pa še hujša nevarnost, kot jo poznamo iz zgodovine, je zato razumljivo, da morajo biti priprave resne in odločne.«

V imenu nekdanjih pregnancev je nato pozdravila današnje zborovanje dr. Eva Lovše-Petrovičeva iz Maribora, ki je v pretresljivih besedah obudila spomin na čase pregnanstva in pri tem poudarila še posebej vse trpljenje in junaško zadrževanje naših slovenskih mater in žena. V imenu koroških pregnancev z onstran meje je spregovoril predsednik tamkajšnje organizacije pregnancev Lovro Kramar, v imenu tržaških pregnancev in borcev slovenski poslanec v italijanskem parlamentu Albin Škrk ter v imenu nekdanjih pregnancev v Slezijo član CK ZKS Franček Setinc.

Na današnjem zborovanju so slovenski pregnanci sprejeli tudi listino, s katero so razglasili 7. junij, dan, ko so okupatorji izgnali prvo skupino Slovencev, za spominski dan slovenskih pregnancev. Listino je prebral in pojasnil inž. Pavle Žaucer, sprejeli pa so jo z navdušenim ploskanjem. Prav tako so z odobravanjem sprejeli tudi vsebino pisem, naslovljenih na veleposlaništvo ZR Nemčije v Beogradu in na zvezni sekretariat za zunanje zadeve, v katerih protestirajo, ker ZR Nemčija še vedno ni poravnala dolga do naših žrtev nacističnega nasilja. S posebnim veseljem pa so pozdravili vsebino pisma, ki so ga z današnjega zborovanja poslali predsedniku Titu in v katerem ga obveščajo, da so razglasili 7. junij za spominski dan slovenskih pregnancev.

Zborovanje je zaključil kratek in lep kulturni spored, ki so ga izvajali recitatorji, domači mladinski, ženski in moški zbor, Partizanski invalidski pevski zbor in združeni godbi na pihala krških papirničarjev in senovških rudarjev.

VANDA ŠKODNIK

Spet v domovini

Več tisoč rojakov na tradicionalnem izseljenskem pikniku v Škofji Loki — Spoštovanje do stare domovine

ŠKOFJA LOKA, 4. julija. »Kljub dolgi odsotnosti iz domovine se držimo besede, katere nas je naučila mati«, je med drugimi v svojem pozdravnem nagovoru ob otvoritvi izseljenskega piknika dejal 81-letni Frank Česen, ki že 65 let neumorno dela na združevanju Slovencev v Clevelandu.

Rojake so pozdravili tudi predstavniki Škofje Loke kot gostiteljice, predsednik Slovenske izseljenske matice Drago Seliger ter zastopniki slovenskih društev v Franciji (Justin Cebulj) in Avstraliji (Benjamin Bratovič). Popoldne pa se je v splošno presenečenje rojakom pridružil še predsednik ZIS Mitja Ribičič, ki je pozdravil navzoče.

Čisto razumljivo in prav je, da se ob takšnih priložnostih povejo resnice — vse prenalo znane — o rodoljubnem poslanstvu naših rojakov po svetu.

»Slovenska družina, ki se zbira v stari domovini, je vsako leto večja«, je dejal Drago Seliger. »Zasluga gre vam izseljencem, ki ste s ponosom pripovedovali vašim otrokom in vnukom o lepotah in uspehih vaše domovine«.

Franc Česen je sicer potožil, da gre »nekoč mlada ameriška Slovenija v zaton, ker ni pomladka — nismo pa vrgli puško v koruzo: tretji in četrti rod v Clevelangu se še vedno uči slovenščine«.

Posebno ganljiv je bil prizor, ko so zlatoporočencema Rudiju in Antoniji Dolenc iz ZDA prekmurski gostje podarili fimbolično štorklijo. S hlipajočim glasom je povedala Dolenčeva o svojih poteh po domovini:

»Leta 1965 sva uspela prvič priti domov, letos pa sta nama najina sinova podarila za zlato poroko — potovanje v Slovenijo. Zelo srečna sva, kadar lahko prideva; kdor ne spoštuje svoje domovine, ni vreden tudi druge«.

Loški grad postaja vsakoletna romarska pot naših izseljencev; letos jih sprejema že četrtič. V pristnem slovenskem okolju, med muzejskimi kmečkimi hišami in kozolci se rojaki počutijo res doma. Bratje Vadnali in pevec Edi Kenik iz Amerike so prenesli sèm slovenske viže, Majda Potokarjeva in Rajko Benedičič sta jim povedala nekaj starih šegavih, oktet iz loške »Jelovice« je zapel in pozno v noč se je z gradu razlegalo veselje.

ANTON RUPNIK
STANE LENARČIČ

Izseljenci - mostovi s svetom

Prvič se je slovenskega izseljenskega piknika udeležil predsednik zveznega izvršnega sveta. Ob tradicionalni prireditvi za rojake iz vseh strani sveta je Mitja Ribičič izjavil za »Delo« in RTV med drugim naslednje:

»Mislim, da je pomen tega srečanja v tem, da se ga je udeležilo nekaj tisoč rojakov, kar štiri tisoč iz čezmorskih dežel. To dokazuje, kako je slovenski narod — čeprav majhen narod — povezan z vsemi celinami, zlasti s svojimi ljudmi, ki niso pozabili slovenske govorice, slovenske kulture in slovenske pesmi, ampak so povezani s svojo domovino tudi širše.«

»Menim, da je treba dati vse priznanje Slovenski izseljenski matici, ki je ena najbolj organiziranih izseljenskih organizacij v Jugoslaviji ter daje primer, kako je treba sedaj urejati sodobne probleme in sedanji razvoj povezovati s tistimi sloji in s tistimi ljudmi, ki so najtesneje povezani z našimi generacijami. Mislim, da dobiva izseljenstvo prav danes, ko ustvarjamo nove osnove med narodi in narodnostmi Jugoslavije, še svoj poseben pomen, kajti noben naš narod ne more biti izoliran, ampak se mora čim širše povezovati in graditi mostove. Naši izseljenci in rojaki na tujem so najbolj prirodni mostovi za gospodarske, kulturne in družbene stike Slovenije in Jugoslavije s svetom,« je izjavil Mitja Ribičič.

Slavje v Preddvoru

Delavci združenega podjetja Iskra so slavili trojni praznik - Na slovesnosti je udeležencem govoril predsednik skupščine SR Slovenije Sergej Kraigher

KRANJ, 5. julija. Delavci Združenega podjetja Iskra so slovesnosti ob trojnem prazniku zaključili s proslavo, ki je bila včeraj v Preddvoru. Najprej je o začetkih Iskre pred 25 leti govoril direktor Elektromehanike Jože Hujs, nato pa je direktor Združenega podjetja Vladimir Logar prikazal razvoj celotne Iskre in njene načrte za prihodnje. Osrednji govor na slovesnosti je imel predsednik republiške skupščine Sergej Kraigher.

Ko je zbranim delavcem Iskre čestital k prazniku, je Kraigher dejal, da so njihovi uspehi pomemben prispevek združenemu razvoju in krepitvi gospodarske moči, ne samo petnajstih občin, kjer delajo njihove tovarne in obrati, ampak vse Slovenije in Jugoslavije.

Pot samoupravnega socializma

V nadaljevanju je govornik dejal, da sta pot samoupravnega socializma ter neodvisna in nevezana zunanja politika socialistične Jugoslavije tudi danes izpostavljena povečanemu pritisku vseh oblik. Tako skušajo hegemonistične sile s svojo propagando razvrednotiti vse, kar smo v svojem samoupravnem socialističnem razvoju dosegli doma in kompromitirati naš ugled in položaj v svetu. Z diplomatskim pritiskom nas hočejo izolirati v svetu, z vojaškim pritiskom ter delovanjem svojih agentov pa skušajo kompromitirati na vojaške bloke nevezano politiko.

Nato je Kraigher opozoril na pomembno zmago, ki jo je delavski razred vseh narodov Jugoslavije izvojeval prav v teh dneh. Z ustavnimi spremembami si je ustvaril pogoje, da dosledno in brez kompromisa uveljavlja proizvodne odnose samoupravnega socializma. Ustvaril si je trdne družbene temelje, ki slonijo na enakopravnosti delavcev v združenem delu in ki predstavljajo trdno podlago internacionalistične solidarnosti delavskega razreda vsakega naroda, republike in pokrajine. Uspehi, kakršne je na primer dosegla Iskra, so najbolj prepričljivo potrdilo pravilnosti poti socialističnega samoupravljanja, ki smo si jo svobodno izbrali in sami gradili in širili in po svojih svobodnih spoznanjih in odločitvah tudi popravili.

Delavci dobivajo več pravic

Pravkar sprejeti ustavni amandmaji jasneje kot doslej določajo pogoje, ki dajejo delavcem v tovarnah in obratih možnost, da se organizirajo kot temeljna organizacija združenega dela v kateri neposredno uveljavljajo svoje pravice. V praksi je še marsikje drugače, kjer se zadržujejo hierarhični odnosi in monopol upravno strokovnih služb in vodstev. Sedaj je odvisno od aktivnosti samih delavcev ter od sindikata in komunistov, koliko, kako in v kakšnem času bodo v resnici uveljavljali pravice, ki jim po ustavi pripadajo in uveljavili odnose znotraj združenega podjetja, kot jih predvidevajo ustavni amandmaji.

Kraigher je izrazil prepričanje, da se bodo v Iskri zavzeli za dosledno uveljavljanje odnosov, ki jih zahtevajo ustavni amandmaji in sklepi II. kongresa samoupravljalcev. S tem bodo tudi prispevali k notranji utrditvi združenega podjetja ter premagali zgledovanja po tujih vzorih ali morda bolj spektakularnih toda ne kaj prida trdnih integracij v drugih republikah. Življenjska moč Iskre je v skupnih interesih, ki dolovne kolektive njenih tovarn in obratov ter specializiranih organizacij in poslovnih enot med seboj povezujejo v združeno podjetje.

Nato so prebrali pozdravno brzojavko, ki so jo s proslave poslali predsedniku republike Titu. Po slovesnem delu pa se je začelo ljudsko slavje, ki je trajalo pozno v noč.

LADO STRUŽNIK

Srečanje mladih tehnikov

VELENJE, 5. julija — Na kotalkališču je bil dopoldne ob zvokih rudarske godbe slovesen začetek 7. zveznega srečanja mladih tehnikov. Srečanje je odprl predsednik sveta ljudske tehnike Jugoslavije Franc Leskošek-Luka. Ekipe najboljših mladih tehnikov in raziskovalcev z različnih področij udejstvovanja — od elektronike do astronomije in biologije — se bodo v treh dnevih pomerile na tekmovanjih na različnih področjih. F. K.

Študijska delegacija v Italiji

BEOGRAD, 5. julija (Tanjug) — Študijska delegacija republiškega izvršnega sveta Srbije, ki jo je vodil Risto Jovanović in je teden dni v Italiji preučevala oblike in metode razvoja gospodarsko nerazvitih območij ter pri tem obiskala Bari, Brindissi, Taranto in druge kraje na jugu Italije, se je včeraj vrnila v domovino.

Srečanje kočevske in ribniške mladine

KOČEVJE, 5. julija — Včeraj popoldne je bilo v Rožnem studencu pri Kočevju srečanje kočevske in ribniške mladine. Organizirala sta ga občinska konferenca zveze mladine Kočevje in klub študentov občine Kočevje in Ribnica. Na srečanju je igral kočevski ansambel Intervali. J. PRIMC

Filmi o grafikih

LJUBLJANA, 5. julija — V Moderni galeriji bodo začeli s prihodnjim tednom predvajati kratke filme o moderni umetnosti, zlasti o grafikih. Filme bodo predvajali ob torkih in petkih ob 17. uri v osrednji dvorani galerije.

Ameriška kolona

POSTOJNA, 5. julija — Na eni najbolj prometnih cest od obmejnega prehoda na Fernetičih preko Ljubljane do Zagreba, se je danes vključila v promet kolona s 150 osebnimi avtomobili s prikolicami. Gre za večjo skupino ameriških turistov, ki so s prikolicami — dolge so tudi do 18 metrov — potujejo po Evropi. Danes bodo prevozili pot do Zagreba, nato pa se bodo odpeljali še na Madžarsko in preko Češkoslovaške v Zahodno Nemčijo. Prometni organi so nam povedali, da se je kolona ameriških vozil zelo disciplinirano vključila v promet tako, da na cestah zavoljo tega ni bilo zastojev.

A. PIRKOVIČ

Slovo od rudnika

KOČEVJE, 5. julija — Kočevski rudarji so se zelo slovesno poslovili od rudnika, ki bo delal še nekaj časa, potem pa ga bodo ukinili. Na zadnjo veliko proslavo je prišlo razen rudarjev še mnogo prebivalcev tega območja.

J. P.

Uroš Vagaja

LJUBLJANA, 5. julija — Po zavratni bolezni je danes v Ljubljani umrl inž. arh. Uroš Vagaja.

Rodil se je 20. oktobra 1920 v Kranju v družini gradbenega tehnika. Bil je aktiven član OF od vsega začetka; italijanski okupator ga je interniral, takoj po razpadu fašizma pa je odšel v partizane, kjer je predvsem deloval v partizanski tehniki Doberdob' na Primorskem. Diplomiral je 1956. leta v Ljubljani. Kot arhitekt je oblikoval nekaj slovenskih šol, predvsem pa je naredil več tisoč knjižnih oprem in posebno v zadnjih letih svojega delovnega življenja, saj je snoval skoraj do vrat smrti, tudi veliko scenerij tako v Slovenskem narodnem gledališču kot v Mestnem gledališču v Ljubljani pa v Mariboru, Celju in Trstu. Za svoje delo je prejel več priznanj, med njimi nagrado Sterijinega pozorja v Novem Sadu pa Prešernovega sklada leta 1969.

Prav do zadnjega zvest v delu in načrtih, skromen, vesel in dober družabnik je imel obilo znancev in prijateljev povsod, kamor ga je zaneslo razgibano delo.

Proslave širom dežele

Trideseto obletnico vstaje v Jugoslaviji in dan borca so v Sloveniji in po vsej Jugoslaviji proslavili zelo slovesno z raznimi pomembnimi dogodki.

LOKVE — 4. julij so partizanske Lokve dočakale v posebnem razpoloženju. Na jasi med gozdovi se je zbralo skoraj 4000 delavcev anhovskega Salonita, upokojencev in številnih gostov, k slovesni proslavi trojnega praznika. D. K.

NOVA GORICA — Na srečanju na Nanosu je bilo nad 4000 občanov. V Kremancah nad Renčami pa so počastili spomin na ustanovni sestanek pokrajinskega odbora OF za Goriško. L. K.

IDRIJA — Veliko obiskovalcev si je ogledalo bolnišnico Franjo, bilo jih je okoli 2000. Marsikateri pa se je po slabi poti podal na Gorenjsko in obiskal partizansko tiskarno in partizansko grobišče na Vojščici. A. P.

RIBNICA — V Zapotoku je bila velika proslava. Ob tej priložnosti so odprli novogasilski dom, vreden okoli 200.000 dinarjev. J. P.

KOČEVJE — V Željnah pri Kočevju so odprli nov vodovod za Željne, Klinjo vas in Šalko vas. J. P.

ZASAVJE — V Praprotnem so odkrili spominsko ploščo 30 padlim vaščanom te vasi, v Bregu pri Litiji je bila osrednja občinska proslava. P. B.

VUHRED — V tem kraju je bila osrednja proslava radeljske občine. Zjutraj je bil improviziran napad teritorialnih enot, ob desetih pa zborovanje, na katerem je spregovoril predsednik slovenskih sindikatov Tone Kropušek. J. P.

MOSTJE — V Mostju pri Ptuju pa so številne proslave v severovzhodni Sloveniji združili z vajo teritorialnih enot slovenjegoriškega odreda, enot JLA in civilne zaščite, letalstva in gasilskih društev.

CELJE — V Galiciji so slovesno proslavili praznik občine Žalec. Ob tej priložnosti so za promet odprli nekaj kilometrov ceste od Velike Pirešice do Galicije. Odkrili so tudi spominsko ploščo padlim. F. K.

MARIBOR — Pri Arehu na Pohorju je bil jubilejni planinski tabor. Na Sladkem vrhu so odprli novo zdravstveno ambulanto. V soboto zvečer je 60 mariborskih tabornikov odšlo v pobrateno mesto Kraljevo. B. Č.

BJELOVAR — Na Bilogori so proslavili v vstajniških Gornjih Sredicah praznik z velikim zborovanjem, na katerem je spregovoril predsednik Sabora Hrvatske Jakov Blažević.

SISAK — V vseh krajih Banje, Posavine in Moslavine so slovesno proslavljali, glavna proslava v okolici Siska pa je bila v vasi Gušće.

OZALJ — Ob Kolpi pri Karlovcu so odkrili spomenik padlim borcem in žrtvam fašističnega nasilja. Odkrili so tudi spominsko ploščo Stjepanu Novoselu.

ČAČAK — Na hribu Bjeloševac pri Lučanih, kjer so bili veliki boji med obema svetovnima vojnama, so odkrili spomenik. 1200 delavcev čačanske tovarne je obiskalo legendarno Kadinjačo.

BEOGRAD — V proslavo dneva borca so v muzeju revolucije v Beogradu na slovesen način sprejeli v ZK 105 mladincev in mladink, udeležencev mladinske delovne brigade »Beograd 71«.

NIŠ — Predsednik republiške konference SZDL Srbije Dragi Stamenković je odkril v parku pri Nišavi spomenik narodnemu heroju Sretenu Mladenoviću—Miti.

BRČKO — Pred okoli 8000 prebivalci Brčkega in velikim številom preživelih borcev Vojvodincev so v vasi Gornji Rabić odkrili spominsko kostnico stoterim padlim borcem.

KRUŠEVAC — Na Belovica brdu so odkrili spomenik padlim partizanom v NOV.

LESKOVAC — Glavna proslava dneva borca na jugu Srbije je bila na območju gozdnega Hisarja. Član sveta federacije in predsednik republiškega odbora za proslavo tega jubileja ljudske vstaje Petar Stambolić je slovesno odkril spominski park z veličastnim spomenikom revoluciji.

TJENTIŠTE — Na Tjentištu se je zbralo okoli 1500 rezervnih vojaških starešin iz vseh republik in pokrajin.

BANJA LUKA — Udeleženci prve izmene letošnje zvezne mladinske delovne akcije pri obnovi Banjaluke so položili sveže cvetje na partizansko mestno grobišče.

IVANGRAD — V tem kraju je tudi peto medrepubliško in medobčinsko srečanje borcev NOV iz 16 občin iz vseh republik in pokrajin — sodeluje jih okoli 500.

KUMANOVO — V Kumanovem je bilo veliko ljudsko zborovanje ob zaključku medrepubliškega partizanskega pohoda »Bratstvo in enotnost« in ob 27. obletnici spomladanske ofenzive makedonskih brigad.

NIKŠIĆ — V novi hiši pedagoške akademije v Nikšiću so odkrili spominski plošči bratoma Vučinić.

ANDRIJEVICA — V majhnem vstajniškem mestu Andrijevici je ljudskemu zborovanju prisostvovalo okoli 5000 prebivalcev Gornjega Polimlja.

Dan Jurkloštra

Veličastno slavje ob zaključku praznovanja laške občine in dneva borca

JURKLOŠTER, 4. julija. Sklenitev praznovanja občinskega praznika laške občine, dneva borca in 30. obletnice dneva vstaje se je ob lepem vremenu spremenila v množično manifestacijo občanov velikega dela Kozjanskega.

Letošnje praznovanje občanov laške občine pomeni za ta del Kozjanskega prelomnico, saj je prvič po vojni vodstvu občine uspelo zbrati denar za ureditev najbolj perečih problemov Jurkloštra. Tako so poleg ureditve hudourniškega potoka Jurkloštrčani dobili tudi prvih nekaj deset metrov asfaltne ceste skozi naselje, zobozdravstveno postajo, knjižnico in telefon.

Po vaji pripadnikov teritorialnih enot, ki so uprizorili obrambo Jurkloštra, tega prvega osvobojenega kraja na Štajerskem, je zbrane pozdravil Miha Prosen, predsednik občine laško. Marjan Orožen, podpredsednik skuščine SRS je v svojem govoru občanom spregovoril o sedanjem gospodarskem in političnem položaju.

Po pozdravu Marjana Jerina, nekdanjega komandanta kozjanskega odreda je združeni pevski zbor iz Jurkloštra skupaj z učenci osnovnih šol poskrbel za kulturni spored, ki je navdušil občinstvo.

J. SEVER

DELO Šport

Biliću vse priznanje

Večina naših kolesarjev na dirki »Po Jugoslaviji« ni vzdržala do cilja — Odlična ekipa SZ je bila najbolj izenačena — Povprečna hitrost nad 41 km

BEOGRAD, 5. julija. Tudi ena lastovka prinese včasih pomlad. To je splošen vtis osemdnevnega križarjenja po cestah Jugoslavije, ki se je končalo z zmago Cvitka Bilića. Ta 28-letni Puljčan je dosegel res redek uspeh. V tej sezoni je zmagal v treh najpomembnejših dirkah — Alpe-Adria, Okrog Srbije in tokrat že drugič »Po Jugoslaviji« (prvič l. 1965).

Tako se pravzaprav nadaljujejo uspehi naših reprezentantov na tej veliki prireditvi, kljub očitnim dejstvom, ki se kažejo leto za letom. To nam uspeva, čeprav imamo malo klubov in kolesarjev. Življenjska forma Cvitka Bilića in njegova zmaga sta potisnili vstran težave in probleme, ki so na tem 1200 km dolgem potovanju iz Sarajeva do Beograda vnovič silili v ospredje.

Kljub sklepu, da bo letos poudarek na enodnevnih dirkah, smo vseeno priredili vrsto večdnevnih napornih tekem in zato ni čudno, da se kolesarji posebno mlajši, niso mogli uspešneje kosati z ostalimi. Odstopili so Lečak, Remar, Tomašič, Bricelj, Pleško in Kunaver. Razen Bilića, Cubrića ter Gazdića malokdo zasluži pohvalo. Druga nevšečnost je prenatrpan koledar tekmovanj. In vsepovsod skoraj vedno isti kolesarji, ker drugih nimamo.

Tako se vse vrti v začaranem krogu. Samo Pleško je zagotovljena olimpijska štipendija, a ostali morajo iti »s trebuhom za kruhom«, čeprav se zavedajo, da jih dirke izčrpavajo in ob koncu sezone nimajo več moči za večje napore.

Še ob štartu v Sarajevu smo zapisali, da so tujci poslali svoje druge garniture, vendar z enim ali dvema zelo dobrima posameznikoma. Gorelov (SZ) in Kuypers (Nizozemska) sta kandidata za olimpiado in prav z njima je imel Bilić največ problemov. Mogoče je bilo tako bolje, ker smo bili priča izredno zanimivim in dinamičnim bojem. No, bila je to zelo dobra prireditev — povprečna hitrost je bila 41,031 km. In to so resnično največje hitrosti na tekmovanjih amaterjev. Posebno pomembno za naš »Tour« je dejstvo, da je veljal ves čas pravičen kriterij. Nihče se ni za nikogar posebej zavzemal na račun drugega, pri čemer gre zasluga predvsem sodnikom. Nihče od vodij tujih reprezentanc ni imel nobenih pritožb. Samo nekateri predstavniki sedme sile so negodovali, ker so morali na biltene s službenimi rezultati dolgo čakati.

No, očitno so pri tem pozabili, da sodniki seštevajo rezultate ročno, ne pa, da bi to opravljali posebni računalniki, kot n.pr. pri »Giro d'Italia«.

Pravzaprav pa nimamo resnih pripomb. Le Kuvalja je poskrbel za temno stran, ko so ga zaradi uživanja nedovoljenih poživil izključili iz dirke.

Rezultati X. etape (Goričani—Čačak, 30 km na kronometer): 1. Bilić (Jug A) 26:34, 2. Moskalev (SZ) 26:36, 3. J. Valenčič (JA) 26:51, 4. Gorelov (SC) 27:19, 5. Marcussen (Dan) 27:23 itd.

XI. etapa (Čačak—Beograd 140 kilometrov): 1. Kelleners (Niz) 3:29,34, 2. Manolov (Bolg.) 3:29,44, 3. Gandić (Jug B) 3:29,54, 4. Szurko (Polj), 5. Botterhois (Niz), 6. Hoegh (Dan), 7. Gavrila (Rom), 8. Cubrić (Jug A), 9. Sörensen (D), 10. Kuypers (Niz) — vsi 37:30,27 itd.

Generalni plasma posameznikov: 1. Bilić (Jug A) 28:57,27, 2. Gorelov (SZ) 28:58,21, 3. Gawliczek (Polj) 28:59,07, 4. Kuypers (Niz) 29:03,03, 5. Moskalev (SZ) 29:03,45, 6. Polewiak (Polj) 29:04,18, 7. Tušumhanov (SZ) 29:06,29, 8. Labocza (Polj) 29:07,41, 9. Cubrić (Jug A), 29:07,55, 10. Lavruškin (SZ) 29:08,36, 11. Sörensen (D) 29:10,42, . . . 18. R. Valenčič (Jug B) 29:16,43, 25. Hvasti 29:32,41, 26. J. Valenčič (oba Jug B) 29:37,41, 34. S. Božičnik (Jug B) 29:46,38, 35. T. Božičnik (Jug ml), 29:48,11, 37. Avšič (Jug ml) 29:51,24, 40. Vidmar (Jug A) 29:57,30 itd.

Ekipno: 1. SZ 87:06,38, 2. Poljska 87:22,49, 3. Jugoslavija A 87:34,11, 4. Nizozemska 87:43,51, 5. Danska 87:44,12, 6. Jugoslavija B 88:06,56, 7. Romunija 88:34,49, 8. Italija 89:04,51, 9. Bolgarija 89:47,30, 10. Jugoslavija ml. 90:02,38.

S. PIRSL

DRUGIČ PRVI. Bilić (Jugoslavija).

V sedmi etapi Leman

NEVERS, 5. jul. — V sedmi etapi kolesarske dirke Tour de France je zmagal Belgijec Leman pred Nizozemcem Karstensom in Belgijcem Godefrootom.

V generalnem vrstnem redu še naprej vodi Belgijec Merckx.

Hitra revanša prvakov

Poraz in zmaga jugoslovanskih košarkarjev na turneji po Argentini

BAHIA BLANCA, 5. julija — Naši košarkarji so v Argentini odigrali še dve tekmi. Startali so v Bahia Blanci, kakšnih 760 km južno od Buenos Airesa. V prvi tekmi so doživeli neprijetno presenečenje, saj jih je mestna reprezentanca premagala z 78:73 (34:32). Tekma je bila dinamična in razburljiva. Jugoslovani so zaigrali slabše kot je bilo pričakovati, predvsem pa so izredno slabo metali kazenske mete.

Svetovni prvaki pa so se domačinom hitro oddolžili. Samo 24 ur kasneje so selekcijo Bahia Blance premagali z 91:59 (43:27). Več kot 3000 gledalcev je bilo navdušenih nad ekshibicijo Jugoslovanov, ki so se predstavili v popolnoma drugačni luči kot prvi dan.

V prvi tekmi so koše za Jugoslavijo dosegli: Živković 5, Kapičić 24, Plećaš 14, Ivković 2, Cermak 12, Jelovac 18; v drugi pa Jelovac 5, Knežević 14, Kapičić 12, Plećaš 20, Cermak 22, Georgijevski 1, Rukavina 10 Damjanović 5 in Živković 2.

NAJBOLJŠI STRELEC. Dragan Kapičić.

TENIS

Franulović spet zmagal v Beogradu

BEOGRAD — Jugoslovanski teniški prvak Željko Franulović je v Beogradu ubranil prvo mesto na mednarodnem prvenstvu SRJ. V finalu je premagal Španca Orantesa s 6:1, 6:2, 6:2 v igri, finalu je Franulović brez večjih ki je trajala le 58 minut. V poltežav izločil Spearja s 6:4, 6:2, 6:2, Orantes pa je dobil proti Jovanoviću s 6:4, 10:8, 6:3. Prvakinja med ženskami je Bolgarka Barberijan, ki je v odločilni partiji premagala Romunko Dibar s 5:7, 6:4, 6:0. Najuspešnejša moška dvojica sta bila Španca Orantes in Gisbert, ki sta v polfinalu premagala Američana Graebnerja in Mc Manusa, v finalu pa še naša igralca Franulovića in Jovanovića s 6:4, 3:6, 6:2. Naslov v ženskih parih sta osvojili Dibar — Barberijan z zmago nad jugoslovansko dvojico Genčić — Tokin s 6:2, 6:2.

Komu Jagčev memorial?

ZAGREB — Začelo se je tradicionalno, že 16. tekmovanje mladih teniških igralcev za Jagčev memorial. Mirjana Jaušovec ne nastopa, med fanti pa so na štartu prav vsi najboljši.

Mariborčana Jaušovec in Tomovič sta uspešno začela turnir. Prvi je premagal Šimata s 6:1, 6:1, drugi pa Djurdjevića s 6:1, 6:3. Brumna je izločil Ivaniševič s 6:2, 6:1.

Vodeb prvi v Celju

CELJE, 5. jul. — V soboto in nedeljo je bilo tradicionalno odprto prvenstvo Celja v tenisu za moške, na katerem je nastopilo 24 tekmovalcev iz Maribora, Kranja, Kamnika in Celja. Ljubljančani se vabilu niso odzvali.

Kot že lani, je tudi tokrat prehodni pokal osvojil republiški prvak, Mariborčan Vodeb, ki je v finalu premagal klubskega tovariša Svenška s 6:3, 6:3.

Rezultati polfinala: Vodeb (Br) : Mulej (Tr) 6:1, 6:3, Svenšek (Br) : Ferenčak (Br) 6:1, 6:0. Tretje mesto je zasedel Ferenčak z zmago nad Mulejem (Tr) s 6:0, 6:0.

K. JUG

OPRAVIČILI SLOVES. Blejski četverec brez krmarja je tudi na državnem prvenstvu potrdil svojo imenitno formo. Na sliki: predsednik VK Bled Božo Benedik čestita svojim fantom — Potočniku, Mandiću, Janši in Bercu.

Četverec brez tekmecev

Državno prvenstvo v veslanju na Bledu končano — Blejski četverec brez krmarja za zdaj nima enakovrednega tekmeca — Največ zmag so poželi veslači Danubiusa iz Novega Sada

BLED, 5. julija. Z včerajšnjimi finalnimi regatami članov se je na Bledu končalo letošnje XXVI. državno prvenstvo v veslanju. Kakor so po sobotnem državnem prvenstvu za mladince določili trideset mladih veslačev, iz katerih naj bi izluščili jedro za državno reprezentanco za mladinsko SP na Bledu, tako so selektorji sedli skupaj tudi včeraj in se pogovorili, kako in iz katerih posadk in posameznih veslačev bodo sestavili reprezentanco, ki bo zastopala Jugoslavijo na tradicionalnem troboju Avstrija—SFRJ—ZRN, ki bo 7. in 8. avgusta v Celovcu. To bo tokrat pravzaprav četveroboj, ker se je tej trojici letos pridružila še SZ.

Medtem, ko med tridesetimi mladinci, ki jih je izbral zvezni kapetan mladinske reprezentance inž. Zlatko Pasarić, ni nobenega iz slovenskih klubov, pa je blejski četverec brez krmarja med člani edina posadka izmed sedmih disciplin, ki je že naprej določena, da bo Jugoslavijo zastopala na četveroboju na Vrbskem jezeru, in po vsej verjetnosti tudi na evropskem prvenstvu, ki bo od 18. do 22. avgusta v Köbenhavnu. Blejski četverec v sestavi Berc, Janša, Mandić in Potočnik je namreč v včerajšnjem finalu izpolnil in celo presegel vsa pričakovanja.

Bled bo tudi po končanem prvenstvu v središču zanimanja jugoslovanskega in glede na mladinsko SP, ki bo od 28. do 31. t. m., tudi v središču svetovnega veslaškega dogajanja. Za slovenske ljubitelje tega športa bi bilo mladinsko SP nedvomno še bolj zanimivo, če bi bila v reprezentanci tudi kakšna slovenska posadka. Velike možnosti za to so imeli štirje mladinci izolskega Arga, saj je četverec tega kluba tako na prvomajski kot na poznejših regatah potrdil, da je med najboljšimi v državi. Toda ta posadka se zdaj na Bledu ni pojavila v samostojni zasedbi marveč je veslala v osmercu, ki je bil v finalu tretji. Težko je reči, da je zvezni kapetan Pesarić spregledal mladince iz Izole, če upoštevamo, da je med trideseterico izbranih za skupne priprave samo eden mladinec iz reškega Jadrana, ki je selektorjev matični klub. Dejstvo je namreč, da so se z izjemo Arga, slovenski klubi Bled, Branik in Savica pojavili na štartu mladinskega državnega prvenstva v zares pičli zasedbi. Pri Bledu je prišlo prav letos do zamenjave generacij in deloma tudi pri Braniku, Savica pa mladincev nima.

Tudi v članski konkurenci ni bilo nobenega mariborskega veslača, niti v predtekmovanjih. Ljubljanska Savica je od dveh čolnov spravila enega v finale — dvojca brez (Grašič—M. Plantan). Kakor ljubljanski dvojec, tako je presenetil vse tudi piranski skifist Tone Mikulin, ki je bil v finalu četrti. Blejci so imeli v finalu poleg zmagovitega četverca tudi osmerec, ki je dosegel zelo dober rezultat, in po double scoull. Toda tudi mlada dvojica v »scoull« (Kovačič—Studen), je čeprav zadnja, zadovoljila zaradi svoje borbenosti.

Osmerci so v včerajšnjem, članskem finalu dosegli zelo dobre rezultate, toda treba je upoštevati, da jim je pomagal rahel veter. Slavko Janjuševič, trener blejskih veslačev je sam dejal, da njegov osmerec, ki je bil četrti z razmeroma dobrim časom 6:06,1, brez pomoči vetra ne bi veslal izpod 6:15,00 minute.

Prav veter je motil tudi zveznega kapetana pri izbiranju posadk in posameznih veslačev, iz katerih naj bi bila sestavljena reprezentanca za četveroboj na Vrbskem jezeru. Mlačnost dr. Daliborja Parača je bila povsem umestna glede na izkušnje iz prejšnjih let, ko veslači na mednarodnih tekmovanjih niso dosegali niti tistih časov kot na regatah doma. Vendar je zvezni kapetan navdušen čestital blejskemu četvercu »brez«, ki ni le premočno zmagal nad svojimi tekmeci (za pet čolnov), marveč je s časom 6:24,7 porušil petnajst let stari blejski »rekord« 6:33, ki ga je imel četverec italijanskega kluba Moto Guzzi.

Boj osmercev ni povsem razjasnil, katera posadka je zares najboljša: Croatia iz Zagreba ali splitski Gusar, ki je zaostal za pičle štiri desetinke. Zato so sklenili, da se bosta oba čolna še enkrat pomerila med seboj, in sicer 18. t. m. na Bledu. Po vsej verjetnosti pa bodo posadko za četveroboj sestavili iz obeh osmercev. Take in podobne kombinacije bodo prišle potem v poštev tudi za druge discipline, vendar ne za blejski četverec, ki je že določen. Blejci so namreč sredi junija svojo vrednost potrdili tudi z zmago na mednarodni regati v Pragi. V soboto in nedeljo pa bodo štartali na mednarodni regati v Luzernu.

Skupne priprave za četveroboj se bodo začele zadnji teden tega meseca, toda, ker bodo Bled »zasedli« mladi veslači iz vsega sveta, bodo člani trenirali ta čas v Bohinju, po končanem mladinskem SP pa se bodo preselili na Bled, kjer se bodo pripravljali vse do odhoda v Celovec.

Priznanja pionirjem veslaškega športa

BLED, 5. jul. — Ob državnem prvenstvu v veslanju, ki se je včeraj končalo na Bledu, je regatni odbor ob 40-letnici prve večje veslaške prireditve na Bledu — tudi državnega prvenstva, povabil pionirje jugoslovanskega veslaškega športa k praznovanju jubileja. V prostorih hotela Golf se je veslaškim veteranom zahvalil za njihovo požrtvovalno aktivnost pred vojno in po osvoboditvi predsednik regatnega odbora Franček Mirtič, in jim čestital k jubileju. Ob tej priložnosti je Mirtič izročil lične spominske plakete 47 zaslužnim veslaškim delavcem. V imenu turističnih in gostinskih delavcev ter drugih občanov Bleda je čestital jubilantom Franc Šmit, še posebej pa se jim je zahvalil predsednik VZJ Ljubo Truta, ki je izročil predsedniku regatnega odbora kristalno vazo, v spomin na ta dogodek. V imenu pionirjev in veteranov se je zahvalil za čestitke in priznanja Božin Perić.

D. K.

Rezultati

Člani: četverec s krmarjem: 1. Danubius (NS) 6:44,8, 2. Jadran (Reka) 6:49,1, 3. Trešnjevka (Zg) 6:52,8, **dvojec brez krmarja:** garnizija JLA (Spl) 7:13,7, 2. C. zvezda 7:16,1, 3. Krka (Ši) 7:33,6 . . . 5. Savica (Lj) 7:42,4; **skif:** 1. Zagreb (Vidoš) 7:44,1, 2. Danubius (Bojkov) 7:47,6, 3. Trešnjevka 8:01,5, 4. Piran (Mikulin) 8:08,3; **dvojec s krmarjem:** 1. Garnizija JLA (Spl) 7:37,4, 2. Jadran (Zad) 7:46,9, 3. Begej (Zrenj.) 8:04,8; **četverec »brez«:** 1. Bled 6:24,7, 2. Partizan (Bgd) 6:38,5, 3. Zagreb 6:44,9; **double scoul:** 1. Danubius 6:56,9, 2. Zagreb 7:00,5, 3. Mladost (Zgb) 7:00,7 . . . 6. Bled 7:20,9; **osmerec:** 1. Croatia (Zgb) 6:02,9, 2. Gusar (Spl) 6:03,3, 3. Mladost (Zgb) 6:03,8, 4. Bled 6:06,1; **članice: skif:** 1. Jadran (Franov) 4:02,2, 2. Danubius I. (Budimčević) 4:06,1, 3. Danubius II. (Kovač) 4:13,3; **double scoul:** 1. Jadran (Reka) 3:52,2, 2. Danubius 3:55,4, 3. Tamiš (Pančevo) 4:00,8, 2. Argo (Izola) 4:15,3, 3. 4:15,7; **četverec »s«:** 1. Danubius Nautilus (Koper) 4:21,5.

D. KURET

Nova olimpijska plošča

BEOGRAD — Po velikem uspehu olimpijske plošče, na kateri so posnetki najboljših jugoslovanskih pevcev, dobiček pa je namenjen za priprave jugoslovanskih olimpijcev, pripravljajo že drugo posebno ploščo. Nova plošča bo predstavila najbolj znane humoriste, interpretatorja pa bosta Mija Aleksić in Miodrag Petrović-Čkalja.

Plošče bodo oštevilčene in bodo veljale kot srečke loterije, katere premija bo brezplačno potovanje na olimpijske igre v Sapporo in München.

Dragi bralci!

S koncem nogometne sezone se nujno spremeni tudi fiziognomija športnega dela našega dnevnika. Zlasti štiriintrideset kol tekmovanj v I. zvezni ligi pomeni za rubriko veliko prostorsko obveznost, ki pa je glede na izjemno zanimanje bralcev vsekakor upravičena.

Nekako vzporedno z nogometnimi dogodki, smo spomladi v našem listu objavljali serijo »športnik tedna«, ki jo v današnji številki prekinjamo. Ob sodelovanju naših bralcev, ki so izbranim športnikom in športnicam zastavljali zanimiva in mnogokrat tudi zelo tehtna vprašanja, smo lahko vrsto znanih osebnosti predstavili na nov privlačen način. Zdaj, čez poletje, ko bo koncept rubrike nekoliko drugačen, bomo s to prakso prekinili, obnovili pa jo bomo — v taki ali podobni obliki — 22. avgusta, ko se bodo spet začele prvenstvene nogometne tekme. Mimogrede: naj ob tem naštejemo športnike, ki smo jih predstavili: največ je bilo nogometašev (Vili Ameršek, Tomislav Prosen, Zlatko Skorić, Brane Oblak), trikrat so bili izbrani smučarji (Filip Kalan, Jože Gazvoda, Peter Štefančič), po dvakrat so bili zastopani telovadci (Jože Brodnik, Miloš Vratič), košarkarji (Peter Marter, Borut Bassin) in atleti (Breda Babošek, Miro Kocuvan), po enkrat pa so prišle na vrsto še druge panoge z Ištvanom Korpo (namizni tenis), Mirom Steržajem (kegljanje), Francem Avšičem (kolesarstvo) in Damjanom Preloškom (kajakaštvo).

Športnikov, ki jim velja posvetiti pozornost, in tudi drugih ljudi, ki so povezani s telesno kulturo, je pri nas seveda še dosti več in o njih bomo še pisali. Zdaj, v poletni »shemi« bomo izbrali spet drug način, s katerim bomo — tako upamo — tudi zadeli okus bralcev. Kot posebno privlačnost pa pripravljamo nekaj potopisov . . .

Sicer pa, prijeten dopust vsem . . .

SPORTNA REDAKCIJA »DELA«

ŠAH

Remi v prvi partiji

MOSKVA — Prva partija šahovskega dvoboja v okviru kandidatov za SP med Petrosjanom in Korčnojem se je končala z remijem v 36. potezi

Vodi Koširjeva

OTOČEC, 5. jul. — V 4. in 5. kolu ženskega šahovskega prvenstva Slovenije so igrale — 4. kolo: Jelen : Praznik 0:1, Košir : Švarcer 1:0, Angleitner : Istenič 0:1, Peterle : Koren 0:1, 5. kolo: Koren : Švarcer 1:0, Istenič : Peterle remi, Švarcer : Angleitner 1:0, Praznik : Košir 0:1. V 3. kolu so bili izidi taki: Zajec : Jelen 1:0, Koren : Angleitner 0:1, Istenič : Košir 0:1, Švarcer : Praznik remi. Po petem kolu vodi Koširjeva s 4 točkami, sledijo Praznik 3,5, Peterle in Švarcer 2,5 točke.

J. U.

Že jasno?

V kvalifikacijah Osijek : Vardar 0:1 (0:0), Sutjeska : Proleter 2:0 (1:0)

LJUBLJANA — Kvalifikacije za uvrstitev v I. zvezno nogometno ligo se bližajo koncu. Na rešetu so ostali še Osijek, Vardar, Proleter in Sutjeska, ki so v prvem kolu izločili Rijeko, Rudarja (Lj), Budućnost in Borca (Č). V prvih finalnih srečanjih je Osijek doma izgubil z Vardarjem z 0:1 (0:0), Sutjeska pa je pred svojimi gledalci odpravila Proleterja z 2:0 (1:0).

Največ možnosti za uvrstitev med najboljše ima prav gotovo Vardar, ki je v vročem Osijeku zmagal in je malo verjetno, da bi si Makedonci prihodnjo nedeljo pred svojimi gledalci privoščili spodrsljaj. Vardar, ki je bil le eno leto drugoligaš, bo gotovo izkoristil veliko priložnost.

Morda se bo enaka želja izpolnila tudi Črnogorcem, ki bi ob uspešnem povratnem srečanju Sutjeske po dveh letih spet dobili prvoligaša. Kot je znano, je Sutjeska pred dvema letoma izpadla iz I. zvezne lige, lani pa ni uspela v kvalifikacijah.

Osijeku ni pomagalo niti rekordno število gledalcev, kar 25.000, niti bodrenje v južnoameriškem slogu. Vardar se je predstavil kot zrelejša ekipa, ki je igrala bolj mirno in načrtno ter povsem zasluženo zmagala. Zmagoviti zadetek je dosegel bivši reprezentant Spasovski, ki je po hitri akciji napada neubranljivo iz bližine zadel domačo mrežo.

V Nikšiću se je na štadionu zbralo 15.000 gledalcev, ki so bučno pozdravili zmago Sutjeske. Prvi zadetek je dosegel Tibljaš v 27. minuti iz enajstmetrovke, po prekršku Kovrlije, ki je nerodno udaril žogo z roko v svojem kazenskem prostoru. Pet minut pred koncem tekme pa je Kovačević dosegel drugi gol in zagotovil svoji ekipi solidno prednost za povratno tekmo prihodnjo nedeljo.

Če bi Vardar in Sutjeska uspela v povratnih dvobojih obdržati prednost s prvih srečanj, potem bi po dveh letih vse republike imele zastopnike v prvi zvezni nogometni ligi.

Dober začetek

Na mednarodnem plavalnem mitingu v Rovinju nekaj dobrih rezultatov in mladinski državni rekord Petkovićeve

ROVINJ, 5. julija. Več kot 100 plavalcev iz Avstrije, Romunije, Bolgarije, Madžarske in Jugoslavije se je zbralo na 3. tradicionalnem plavalnem mitingu, ki ga na začetku vsake sezone prireja PK Delfin. Tekmovanje so si ogledali tudi člani selektorske komisije PZJ, ki so preverjali formo jugoslovanskih plavalcev pred prvimi velikimi mednarodnimi nastopi.

Veliko vrhunskih rezultatov tokrat ni bilo, vendar velja jugoslovanske plavalce in plavalke pohvaliti za njihovo vzorno borbenost, ki jim je prinesla tudi nekaj dragocenih zmag. Zagrebčanka Petkovićek je dosegla državni mladinski rekord na 100 m kravl. Slovenski zastopniki so se tudi tokrat dobro odrezali, največ uspeha pa so imeli plavalci in plavalke Triglava, Ljubljane, Ilirije in Fužinarja.

REZULTATI: moški — 100 m kravl: 1. Lustig (Pr) 58,7, 2. Linhart (Lj) 58,7, 3. Miolanc (Rom) 58,7; **200 m kravl:** 1. Linhart (Lj) 2:11,6, 2. Rudan (Del) 2:11,8, 3. Lustig (Pr) 2:11,8; **400 m kravl:** 1. Rogošić (JS) 4:36,0, 2. Čargo (Cel) 4.36,9, 3. Andrić (Il) 4:44,7, **100 m prsno:** 1. Kurbanović (Cz) 1:12,3, 2. Sopterian (Romunija) 1:13,3, 3. Sik (Madžarska) 1:15,6; **200 m prsno:** 1. Kurbanović (Cz) 2:40,1, 2. Hempel 2:41,1, 3. Sopterian (oba Romunija) 2:42,6, . . . Zavrl (Fužinar) 2:54,7, Dereani (Lj) 3:00,2; **100 m hrbtno:** 1. Rudan (Del) 1:04,6, 2. Podolan (Av) 1:04,8, 3. Gabor (Madžarska) 1:04,9; **200 m hrbtno:** 1. Rudan (Del) 2:20,5, 2. Gabor (Madžarska) 2:21,0, 3. Dimitrev (Bolgarija) 2:23,6 . . . Jurman 2:37,3, Hercog (oba Ilirija) 2:40,0; **100 m delfin:** 1. Szabo (Madžarska) 1:02,0, 2. Uroica (JS) 1:02,7, 3. Dobrev (Bol) 1:03,7; **200 m delfin:** 1. Rogošić (JS) 2:18,7, 2. Dobrev (Bolgarija) 2:20,1, 3. Andrić (Il) 2:27,4.

100 m kravl: 1. Petković (Ml) 2:24,5, 2. Kostanjšek (Lj) 2:26,6, . . . Andrič (Il) 2:35,2; **ženske — 200 m mešano:** 1. Artad (Madž) 1:04,4 (ml. rek. SFRJ), 2. Barišić (JS) 1:07,0, 3. Efendić (Mor) 1:07,9; **200 m kravl:** 1. Barišić (JS) 2:28,5 2. Reiner (Av) 2:29,3, 3. Vučetić (Pr) 2:31,9, . . . Porenta (Tr) 2:37,4, Pribošek (Il) 2:44,4; **400 m kravl:** 1. Barišić (JS) 5:07,6, 2. Preindl (Av) 5:23,9, 3. Dominik (Pr) 5:26,1; **100 m prsno:** 1. Georgescu (Rom) 1:22,8, 2. Švarc 1:24,2, 3. Mandelje (obe Tr) 1:24,2; **200 m prsno:** 1. Georgescu (Rom) 2:58,3, 2. Kröll (Av) 3:02,3, 3. Mandelje (Tr) 3:04,7 . . . Trtnik (Lj) 3:19,6; **100 m hrbtno:** 1. Balaban (Rom) 1:14,6, 2. Porenta (Tr) 1:16,5, 3. Radetić (Pr) 1:17,4; **200 m hrbtno:** 1. Balaban (Rom) 2:41,5, 2. Porenta 2:43,4, 3. Pečjak (Tr) 2:43,9; **100 m delfin:** 1. Petković (Ml) 1:14,0, 2. Silič (Pr) 1:17,8, 3. Esendić (Mor) 1:17,8; **200 m mešano:** 1. Petković (Ml) 2:43,1 2. Efendić (Mor) 2:45,4, 3. Pečjak (Tr) 2:53,7, . . . Kramberger (Kop) 2:57,9.

A. SINDJIC

Izžrebanci za Rio de Janeiro

BEOGRAD, 5. jul. — V nogometni zvezi Jugoslavije so izžrebali nagradna potovanja v Rio de Janeiro, kjer bo 18. julija nogometna tekma med Brazilijo in Jugoslavijo. Vse vstopnice za tekmo med reprezentanco Jugoslavije in selekcijo novinarjev (tekma bo 15. jul. v Beogradu), ki so bile prodane do 3. julija, so veljale kot srečke.

V Rio de Janeiro bodo potovali lastniki vstopnic z naslednjimi številkami: 004497, 004720, 004837, 010173, 010179, 010352, 014461, 015734, 020875, 021166, 022891, 036791, 040097, 041964, 042479, 044354, 046621, 046623, 046851, 051099.

Nagrajenci se morajo takoj brzojavno ali telefonsko javiti Imeti morajo veljaven potni list, šest fotografij za brazilski vizum in potrdilo o cepljenju proti koleri in kozam. Vse dokumente morajo poslati najkasneje do 8. julija ob 11. uri na naslov: Fudbalski savez Jugoslavije, Beograd, Terazije 35. Telefonski številki zveze sta 333-433 in 333-447. Kdor se do navedenega roka ne bo javil z vsemi dokumenti in vstopnico, bo izgubil pravico do nagrade.

Zdaj 229 cm

Ameriški atlet Pete Matzdorf — novi svetovni rekorder v skoku v višino

BERKELEY — Osrednji rezultat na tradicionalnem dvoboju atletskih reprezentanc ZDA in SZ je dosegel 21-letni ameriški študent Pete Matzdorf. V skoku v višino je namreč preskočil 229 cm in tako za 1 cm izboljšal dosedanji svetovni rekord Brumla (SZ) iz leta 1963. 229 cm je lani preskočil tudi Kitajec Ni Či Čin, vendar njegov rezultat ni svetovni rekord, ker Kitajska ni članica mednarodne atletske zveze.

Matzdorf je na dvoboju popravil svoj najboljši dosežek kar za 7,5 cm, in pomeni njegov svetovni rekord nedvomno veliko presenečenje. 190 cm visoki in le 79 kg težki Pete je po tekmi dejal: »Še vedno ne morem prav verjeti, da sem res rekorder. Bil sem že presrečen, ko mi je uspelo izenačiti rekord ZDA s skokom 224 cm in niti nisem nameraval nadaljevati s tekmovanjem. Pa mi vendar nekaj ni dalo miru in sem pač dal letvico postaviti na 229 cm.«

Matzdorf je 229 cm preskočil v drugem poskusu, 22.000 gledalcev pa je njegov uspeh nagradilo z bučnim odobravanjem.

Dvoboj obeh atletskih velesil se je končal v skupnem seštevku neodločeno — 186:186. Med moškimi so bili Američani boljši v razmerju 126:110, med ženskami pa so zmagale gostje s 76:60. Mešana ekipa atletov iz drugih držav, ki je tekmovala kot tretja, je bila v vseh dvobojih visoko poražena.

Ker so atletske naprave v Berkeleyu še klasične, v teh ni bilo posebnih dosežkov, pa tudi vreme ni bilo najboljše, saj je pihal hud veter.

Najpomembnejši izidi — **moški:** 100 m — Borzov (SZ) 10,5, 200 m — Qua rry (Jam) 20,7, 800 m: Aržanov (SZ) 1:47,3, 5000 m: Prefontaine (ZDA) 13:30,4, 10.000 m: Sarafutdinov (SZ) 28:38, 6, 4 x 400 m: ZDA 3:02,9, višina: Matzdorf (ZDA) 229, Brown (DA) 221, Šapka (SZ) 218, Gavrilov (SZ) 218, troskok: Sanjajev (SZ) 17,00, kopje: Donins (SZ) 89,33, kladivo: Bondarčuk (SZ) 70,88, ženske — 100 m: Davis (ZDA) 11,6, 800 m: Sabatje (SZ) 2:04,5, Brown (ZDA) 2:04,7, višina: Lazareva (SZ) 183, Brill (Kan) in Ždanova (SZ) 180, kopje: Makarina (SZ) 56,62, Calvert (ZDA) 56,41, 4 x 400 m: SZ 3:36,0, ZDA 3:44,1.

Najboljši doslej

229	Matzdorf (ZDA)	1971
228	Brumel (SZ)	1963
224	Fosbury (ZDA)	1968
223	Thomas (ZDA)	1960
223	Sapka (SZ)	1970
222	Carruthers (ZDA)	1968
221.5	Johnson (ZDA)	1967
221.5	Elliott (ZDA)	1970
221.5	Brown (ZDA)	1970
221	Skvorcov (SZ)	1966
221	Boyce (Avstralija)	1968
221	Gavrilov (SZ)	1969

NOVI SVETOVNI REKORDER. Pete Matzdorf je takole preskočil višino 229 cm. Telefoto: UPI

Jakšetu črtali preostalo kazen

BEOGRAD, 5. julija — Za trinajsto skupščino zveze nogometnih sodnikov Jugoslavije pravijo, da je bila doslej ena najbolj plodnih. Za predsednika so spet soglasno izvolili Božidarja Botića, ki je med drugim dejal, da je kvaliteta sojenja še zmeraj odvisna od načina določevanja sodnikov. Zavzemal se je, da bi to delo opravljala komisija, ne pa žreb, ki je kakor dvorezen meč.

Omembe je vredno, da na skupščini skoraj ni bilo nesporazumov med sodniki, saj so bili domala v vseh poglavitnih vprašanjih popolnoma soglasni. Za takšno vzdušje so največ prispevale splošne ugodne razmere v celotni nogometni organizaciji, v kateri ni več toliko afer kot nekoč. Vse zaupanje je sodnikom izkazal tudi predsednik NZ Luka Bajakić, ki je obljubil organizaciji vsestransko nadaljnjo pomoč.

Navzoči so se razhajali edino v odločanju glede kazni zveznega sodnika Lada Jakšeta. Komisija za pritožbe je namreč zavrnila Jakšetovo prošnjo za pomilostitev, vendar se z njo niso strinjali vsi delegati skupščine. O tem je nazadnje odločalo glasovanje, ki sprva ni bilo v prid ljubljanskemu sodniku, pozneje pa se je glasovanje končalo s 17:12 ob enem vzdržanem glasu v korist Jakšeta.

Dvanajst pravilnih

1. Osijek : Vardar 2
2. Sutjeska : Proleter 1
3. Črna gora : Kosovo (mlad.) 0
4. Vojvodina : Srbija (mlad.) 1
5. MAV DAC : BVSC 1
6. Cegledi VSE : Szekesfehervari MAV 0
7. Szolnoki MAV : Szegedi VSE 1
8. MGM Debrecen : DEAC 2
9. Masa Sasvar : Kaposvari T. 0
10. Pecsi Vasultas : Misk Ici Vasultas 1
11. Satoralyaujhely : Bordosi Banyos 1
12. Kaposvari Rakoczi : Zalaegerszegi Dosza 1

Prvih devet parov velja za napoved.

Največ novega iz Maribora

Prestopni rok za nogometaše traja od prvega, toda vsi čakajo na zadnji dan

LJUBLJANA — V letošnjem prestopnem roku je prostih precej več nogometašev kot minula leta, seveda pa kljub temu igralci niso nič cenejši. Še več, klubi se le stežka odločajo za izpisnice svojim igralcem in jim zato postavljajo astronomske cene. Zlasti veliko zahtevajo od igralcev, ki odhajajo v tujino. Kakor kaže, pa bo kljub vsemu veliko igralcev zamenjalo klubske drese.

Tudi praznični dnevi pri nogometaših Maribora niso prinesli kakšnih bistvenih sprememb Poleg Klampferja in Stanevskega sta dobila v soboto izpisnici še branilec Rosignoli in napadalec Maras, ki se vrača v Pulj. Novi drugoligaš Istra bo vijoličastim zanju plačal 30.000 dinarjev odškodnine.

Negotovosti zaradi Perazića še ni konec. Desna zveza želi na vsak način zapustiti Maribor. Crvena zvezda in Maribor se še vedno dogovarjata, tako da je za sedaj nemogoče napovedati, ali bodo Mariborčani v naslednji sezoni ob tega odličnega nogometaša. Z Raševićem je bil dosežen sporazum, in kot nam je danes povedal predsednik kluba Boris Godina, bo ta igralec v naslednjih dneh podpisal novo štiriletno pogodbo. Po pričakovanju bo Vabič ostal pri vijoličastih še najmanj leto dni. Prosen še vedno ni rekel zadnje besede. Ta čas je obenem s Kranjcem in Klančnikom na operaciji mandeljnov v mariborski bolnišnici, tako da bomo za njegovo odločitev izvedeli šele čez nekaj dni.

V prostorih nogometne podzveze Maribor so podpisali tudi prve nove pogodbe Branilec Olimpije Jozelev bo v naslednji sezoni igral za Maribor, nato pa bo verjetno odšel v JLA Za enoletno zvestobo vijoličastim bo dobil 12.500 dinarjev. Pogodbo so sklenili tudi z mladim nogometašem sarajevskega Železničarja Dautovićem, angažirali pa so tudi tri mlade slovenske nogometaše — Kuvačiča in Klešnika (oba Slavija) in Klemenca (Rudar).

To so za sedaj vse spremembe, o katerih je bilo mogoče slišati v minulih dnevih. Več novic se nam obeta v torek dopoldne, ko se bo iz Beograda oglasil trener Omeragić.

P. KANCLER

Lovorika ostala doma

Naši rokometaši zmagali na mednarodnem turnirju na Reki

REKA, 5. julija — Letošnjo rokometno »lovoriko Jugoslavije« je med moškimi osvojila reprezentanca Jugoslavije, ki je v odločilni tekmi premagala Romunijo s 13:10 (6:3). Presenečenje zadnjega kola je vsekakor poraz ČSSR proti Madžarski. Češkoslovaški bi za zmago na turnirju zadostoval že remi, vendar je Madžarska zmagala z 21:19 (15:6), kar je bila seveda največja usluga Jugoslovanom, ki so zaradi boljše razlike v golih tudi osvojili prvo mesto. (Podrobnosti na 5. strani).

Zmaga Dinama v Kanadi

Zagrebški nogometaši položili venec na grob majorja Jonesa

TORONTO, 5. jul. — Nogometaši zagrebškega Dinama so na turneji po Severni Ameriki odigrali prvo tekmo v tem kanadskem mestu in premagali domačo enajsterico Croatia s tesnim rezultatom 1:0. Gol je dosegel Vabec v 24. min.

Vodstvo Dinama je položilo venec na grob majorja Williama Jonesa, ki je bil med drugo svetovno vojno član zavezniške vojne misije pri vrhovnem štabu NOB.

V Velenju EP v malem

Udeležba na VI. mednarodnem kriteriju v umetnostnem kotalkanju je bila rekordna, tako da je bila prireditev evropsko prvenstvo v malem - Naši dobri

VELENJE — Slovesna razglasitev rezultatov, podelitev kolajn ter uspela revija so bile zaključne točke 6. mednarodnega kriterija v umetnostnem kotalkanju. To tradicionalno mednarodno srečanje odličnih evropskih kotalkarjev je tudi tokrat v celoti uspelo, zahvaljujoč predvsem odlični organizaciji drsalno-kotalkarskega kluba »Rudar« iz Velenja in prizadevanjem njegovih članov.

Udeležba je bila tokrat rekordna — 59 tekmovalcev iz 8 držav. Razveseljivo je, da sta se dosedanjim udeleženkam pridružili še Španija in Francija. V posebno čast pa si lahko štejemo, da so temu pomembnemu tekmovanju prisostvovali tudi trije najvišji strokovnjaki tega športa v svetu — člani mednarodnega komiteja za kotalkanje CIPA na čelu s predsednikom Van de Wyngaerdenom, ki so vsi pohvalno ocenili to srečanje in čestitali organizatorju za njegove napore. V okviru letošnjega tekmovanja je bil tudi trenersko-sodniški seminar, ki so se ga udeležili naši športni delavci. Seminar je v celoti uspel — vodje, znani strokovnjaki iz ZRN — Sartorius, Koch in Schulz — pa so svojo pomoč in pripravljenost obljubili tudi za prihodnje leto.

Tekmovanje je bilo na kvalitetno precej visoki ravni, kljub temu, da so se ga zahodni Nemci udeležili z drugo ekipo, medtem ko so Španija, Francija, Italija, Švica, Nizozemska in velika Britanija poslale na prvenstvo državne prvake. Na žalost se naša ekipa ni mogla postaviti z državnimi prvaki, ker so prenehali tekmovati: dvojica Šenk-Šketa zaradi študijskih obveznosti, Dermolova se je posvetila atletiki, dvojica Gazvoda-Švajger in Švajger sam kot solist pa so začasno prekinili s treningi, ker je njun odličen trener Jože Resman iz dokaj čudnih vzrokov suspendiran že od februarja.

Med dvojicami — ZRN

V skupini tekmovalnih dvojic se je pomerilo 9 parov iz 6 držav, med njimi tudi naša dvojica iz Velenja Tanja Vivod in Slavko Korenič. Vsak od njiju je že poprej tekmoval v paru, vendar Vivodova z Jurčičem, Korenič pa z Dermolovo. Njun nastop je bil uspešen, pozna pa se jima, da imata zato, ker oba študirata v Ljubljani, bolj malo možnosti za trening. Zasedla sta lepo 7. mesto in premagala dve angleški dvojici. Imata celo več točk kot tretja britanska dvojica, vendar je pri določitvi končnega rezultata odločalo mestno število sodnikov. S precejšnjo razliko v točkah pa sta zmagala odlična brat in sestra Richter iz ZRN pred obema italijanskima dvojicama.

Bolj napet je bil boj v konkurenci moških, kjer se je za najvišje naslove potegovalo kar 15 posameznikov iz 7 držav. Po obveznih likih je prepričljivo vodil zastopnik ZRN Liegesalz pred Švicarjem Lienhardom in rojakom Burghardom. Med našimi je bil v tem delu najboljši Velenjčan Jurčič, ki se je uvrstil na odlično 7. mesto, Korenič je bil 9., Golob 12., mlajši brat našega dolgoletnega reprezentanta Francija Blatnika — Oti Blatnik pa 13. Žal iz ljubljanskih klubov ni bilo niti enega tekmovalca. Prosti programi pa so močno spremenili vrstni red. Najuspešnejši je bil vsekakor Švicar Lienhard ki je s svojim prostim programom dokazal da sodi v vrh tega športa. Oba Nemca sta bila dokaj nezaupljiva, tako da je Liegesalz v končni uvrstitvi zasedel drugo mesto, Burghardu pa je ušla bronasta medalja. Le-to je zasluženo osvojil Italijan Scandelari. Med našimi je presenetil mladi Blatnik z izredno visokimi in uspešnimi skoki v hitrem tempu. Njegov program bi lahko veljal za enega izmed najboljših, če bi bil uspešnejši v piruetah in bolj uglajen v veznih korakih. Zelo uspešen je bil tudi Korenič, prav tako z vrsto visokih skokov, ki so mu prinesli celo 7. mesto. Manj sreče pa sta imela druga dva — Jurčič in Golob, ki sta v končni uvrstitvi zasedla 9. in 13. mesto.

Španka med dekleti

Deklet je bilo največ — 20 iz osmih držav. Po obveznih likih so se vidneje izločile: tekmovalki ZRN Halm in Müllenbach, med kateri se je uvrstila Španka Ascenesion, italijanska prvakinja Ronchi ter Angležinja Gray. V tej skupini je imela Jugoslavija 6 predstavnic — obe Gazvodovi iz Ljubljane ter Fišerjevo, Turnškovo, Stajnerjevo in Dobovičnikovo iz Velenja. Po obveznih likih je bila najboljša Helči Gazvoda — na 10. mestu, za njo pa Fišerjeva na 12. Turnškova je zasedla 14. mesto, Dobovičnikova, Zdneka Gazvoda in Stajner pa mesta od 16. do 18. Tudi tu je drugi del tekmovanja močno spremenil vrstni red tekmovalk. Najboljše športne programe so imele Italijanka Ronchi, ki ji je uspelo obdržati četrto mesto, Halmova, naša Helči Gazvoda ter druga zastopnica ZRN Müllenbach. Zelo uspešne pa so bile tudi druge naše zastopnice predvsem Zdenka Gazvoda, Fišerjeva in Turnškova. Zaradi boljše mestne ocene sodnikov je zmagala Španka Ascension, ki je imela sicer prej revialni kot tekmovalni program in je tako dodala lanskemu 5. mestu na svetovnem prvenstvu v Lincolnu še zmago na našem kriteriju. Naše tekmovalke Helči Gazvoda, Fišerjeva in Turnškova ter Stajnerjeva so se pomaknile za mesto više, mlada 12-letna Zdenka Gazvoda pa kar za 5 mest, kar je vsekakor lep uspeh.

Uvrstitve naših tekmovalcev, ob upoštevanju, da so nas zastopali mladi kotalkarji, ki za seboj še nimajo toliko izkušenj kot naši dosedanji reprezentanti, lahko ocenimo kot zelo dobre, saj so se najbolši uvrstili v prvo polovico in resično uspešno konkurirali najboljšim. Več pozornosti bo seveda treba posvetiti treningu obveznih likov. Mladega in dobrega kadra imamo torej dovolj. Za bližnje svetovno prvenstvo, ki bo od 16.—23. septembra v Barceloni pa se bo treba seveda dobro pripraviti.

TJAŠA ANDREE

Rezultati

plesne dvojice: 1. Henke-Dönsdorf (ZRN) 122,0, 2. Watkins-Bruce (VB) 120,4, 3. Smith-Smith (VB) 116,9;

tekmovalne dvojice: 1. Richter-Richter (ZRN) 55,2, 2. Massi-Mattei (I) 48,5, 3. RossiniMasset ti (I) 48,0, 4. Royakkers-Lieshout (N) 45,9, 5. Lüthi-Lüthi (Šv) 44,3, 6. Drinkwater-Ingram (VB) 42,0, 7. Vivod-Korenič (Ju) 43,5, 8. Robinson-Averbury (VB) 39,6, 9. Evans-Pagett (VB) 37,6;

moški: 1. Lienhard (Šv) 890,2, 2. Liegesalz (ZRN) 876,45, 3. Scandelari (I) 836,55, 4. Burghard (ZRN) 818,05, 5. Wnkelmann (N) 809,00, 6. Cubbitt (VB) 807,45, 7. Korenič (Ju) 789,15, 8. Lieshout (N) 777,25, 9. Jurčič (Ju) 775,70, 10. Paganelli (I) 774,20, 11. Gil Vila (Sp) 737,50, 12. Blatnik (Ju) 725,90, 13. Golob (Ju) 715,40, 14. Price (VB) 683,00, 15. Ilhone (VB) 652,80;

ženske: 1. Ascension (Sp) 892,15, 2. Halm (ZRN) 898,85, 3. Müllenbach (ZRN) 868,25, 4. Ronchi (I) 866,80, 5. Purieri (I) 822,60, 6. Gray (VB) 820,60, 7. Zendyk (N) 814,75, 8. Parigi (I) 816,60, V. H. Gazvoda (Ju) 794,65, 20. Bornet (F) 775,90, 11. Fišer (Ju) 766,35, 12. Z. Gazvoda (Ju) 755,55, 13. Turnšek (Ju) 764 ,70, 14. Bickel (N) 747,60, 15. Ehrler (Šv) 722,80, 16. Thompson (VB) 707,65, 17. Stajner (Ju) 716,30, 18. Thiele (Šv) 700,75, 19. Dobovičnik (Ju) 691,70, 20. Thurnbeck (VB) 613,75.

DOBRA KVALITETA — Med nastopajočimi na kotalkarskem kriteriju v Velenju se je izkazal tudi italijanski par. Foto: Busić

NAŠE ZASTOPSTVO — V jugoslovanski vrsti na šestem mednarodnem kotalkarskem kriteriju v Velenju so imele večino domače tekmovalke in tekmovalci. Na sliki predstavitev jugoslovanske reprezentance. Foto: Busić

Slavje Romunov

Na 16. memorialu Branka Ziherla v skokih v vodo dvojna zmaga Romunov tudi v skokih s stolpa na Jesenicah

JESENICE — Drugi dan tekmovanja za memorial Branka Ziherla je v skokih s stolpa nastopilo enajst moških in šest žensk. Romuni so bili tudi tokrat najboljši, osvojili so obe prvi mesti ter zmagali v ekipni konkurenci. Po dopoldanskem obveznem delu je sicer kazalo, da se bodo Bolgari oddolžili sosedom za sobotni poraz. Sarakinski in Aleksandrova sta po prvem delu namreč prepričljivo vodila, vendar so na koncu spet slavili dvojno zmago Romuni.

Za presenečenje je najprej poskrbela 14-letna romunska skakalka Dimitriu, ki je s štirimi odličnimi skoki najprej nadokhadila razliko 25 točk ter na koncu zmagala s 15 točkami prednosti. Podobno kot njegova rojakinja je odlično skakal tudi balkanski prvak Ganea. Že s prvim skokom, za katerega je dobil kar 56,16 točke, je ujel Sarakinskega ter ob koncu s skokom z najvišjim težnostnim koeficientom 2,7 zasluženo osvojil prvo mesto.

Jugoslovani so skakali precej bolje s stolpa, kot prvi dan z deske. Po obveznem delu je bil Hosta tretji, po poljubnih skokih pa ga je prehitel Obštetar, ki bil spet naš najbolje uvrščeni tekmovalec.

Rezultati — ženske: 1. Dimitriu (Rom) 274,83, 2. Alexandrova (Bolg) 259,50, 3. Titz (Av) 192,69, 4. Grob (Bern—Šv.) 172,05, 5. Havlik (Sp. Av.) 167,88, 6. Grilc (Slov) 136,44; **moški:** 1. Ganea (Rom) 406,98, 2. Sarakinski (Bol) 392,25, 3. Obštetar 330,78, 4. Hosta (oba Slov) 321,84, 5. Kien (Av) 307,02, 6. Rosfeney (Sp. Av) 292,77, 7. Vogt 286,23, 8. Weiss (oba Bern — Šv) 276,93, 9. Iliadis (Grč) 274,95, 10. Jakopin (Lj) 266,77, 11. Gaber (Sl) 257,10.

Ekipno — ženske: 1. Romunija 642,48, 2. Bolgarija 526,05, 3. Avstrija 466,62, 4. Bern (Švica) 436,23, 5. Spodnja Avstrija 395,13, 6. Slovenija 382,71, 7. Ljubljana 339,09; **moški:** 1. Romunija 855,42, 2. Bolgarija 773,79, 3. Avstrija Bern (Švica) 590,10, 6. Spodnja Avstrija 585,39, 7. Ljubljana 580,59, 8. Grčija 528,27.

Tekmovanje je veljalo tudi kot uradno srečanje Slovenije in Spodnje Avstrije. Naši skakalci so zbrali 1058,70 točk, Avstrijci pa 980,52.

T. LIPICER
R. KOSOROK

VATERPOLO

Partizan in Mladost že na vrhu

BEOGRAD, 5. julija — V I. kolu 47 prvenstva Jugoslavije v vaterpolu so bili doseženi naslednji rezultati: Mladost : Jadran (S) 14:5 (4:1, 3:2, 5:1, 2:1), Medveščak : Mornar 6:8 (2:1, 1:2, 1:2, 2:3, Partizan : Primorje 18:5 (4:1, 5:0, 4:2, 5:2), Jug : Jadran (HN) 13:4 (2:1, 3:1, 2:1, 6:1), POSK : Primorac 6:6 (1:1, 1:2, 20, 2:3).

Vrstni red po I. kolu: 1. Partizan, 2. Mladost, 3. Jug, 4. Mornar itd.

MOTONAVTIKA

V Makarski prvi Američan Wiesnik

MAKARSKA — V tekmi čolnov od Pescare do Makarske (170 milj), ki se točkuje tudi za svetovno prvenstvo za velike čolne, je zmagal Američan Wiesnik pred lanskim svetovnim prvakom Italijanom Balestrierijem.

ŠPORTNA NAPOVED

Dvanajstica v Mariboru

LJUBLJANA — V 27. kolu »Športne napovedi« z 12 tekmovalnimi pari je bilo vplačanih 543.007 din, od tega v Sloveniji 32.979 din. Dvanajstica je ena in to v Mariboru, dobitek pa je 108.601 din. Enajstic je 43, dobitek pa je 3.788,40. V Sloveniji je sedem enajstic: Ljubljana 4, Jesenice 1, Kranj 1 in Novo mesto 1.

V 27. kolu »Športne napovedi« z 9 tekmovalnimi pari je bilo vplačanih 257.603 din, od tega v Sloveniji 15.040 din. Devetic je 13, dobitek pa je 9.907,75 din. V Sloveniji ni nobene devetice.

NOVO NA TUJEM

TARANTO — Mednarodni ženski košarkarski turnir v Tarantu se je končal z zmago ČSSR. Rezultati — ČSSR : Italija 64:47, Jugoslavija — Italija 51:46, ČSSR : Jugoslavija 61:56.

BONN — Na atletskem tekmovanju v Bonnu je Bendlin (ZRN) dosegel najboljši letošnji rezultat v deseteroboju — 8.244.

RIM — Italijanska plavalka Calligaris je dosegla nov evropski rekord na 800 m kravl s časom 9:23,8. Prejšnji rekord je imela Karin Neugebauer (NDR) s časom 9:29,1.

BUKARESTA — Romunski nogometni pokal je osvojila Steaua iz Bukarešte, ki je premagala mestnega tekmeca Dinamo s 3:2.

MADRID — Barcelona je zmagala v tekmovanju za nogometni pokal Španije. V finalni tekmi je pred 100.000 gledalci premagala Valencio s 4:3 po podaljšku. Tekma se je v regularnem času končala 2:2.

ATLETIKA

Spet zmaga Nikolićeve

VÄSTERAS — V nadaljevanju svoje evropske turneje je svetovna rekorderka v teku na 800 m Vera Nikolić dosegla novo zmago V slabši konkurenci je na mednarodnem mitingu v Västerasu premočno zmagala s časom 2:05,2 pred Švedinjo Andersson 2:15,7. Zdaj Nikolićevo čaka nastop v Stockholmu.

Visoka mesta tudi SRS

Več ko 600 tekmovalcev in tekmovalk na državnem prvenstvu v partizanskem mnogoboju, ki je bilo v Novem Sadu - Pokrovitelj je bil predsednik Tito

NOVI SAD — Pod pokroviteljstvom predsednika republike Josipa Broza — Tita je bilo zvezno tekmovanje v partizanskem mnogoboju. V bojih za »partizanske zastave« je sodelovalo 600 tekmovalcev iz 100 ekip Slovenije, Srbije, BiH, Makedonije, Vojvodine in Kosova, medtem ko ekip iz Hrvatske in Črne gore ni bilo.

V konkurenci prvih in drugih razredov so bili najboljši TVD Partizan, Žarkovo, med tretjimi razredi je zmagal TVD Partizan Zemun, med odraslimi člani pa je prvo mesto osvojil TVD Partizan Sremska Mitrovica.

Tekmovanja so trajala tri dni, športniki pa so se pomerili v gimnastiki, atletiki, plavanju in drugih disciplinah.

Tudi vrste (vsaka šteje osem tekmovalcev društev Partizan iz Slovenije kot na primer Maribor Železničar, Studenci, Ptuj, Fram, Šentilj, Markovci itd. so se dobro uvrstile, saj so dosegle več prvih ekipnih mest, pa tudi med posamezniki imajo nekaj prvakov.

REZULTATI:

Mladinci I. razred: 1. Novi Beograd 504,20 točk, 2. Zenica 408,10, 3. S. Mitrovica 104,90 točke posamezno: 1. Matijaš (Mb Žel.) 87,50, 2. Berta (N. Beograd) 86,60, 3. Červenjak (SM) 84,50; **II. razred:** 1. Žarkovo 428,60, 2. Kruševac 405,10, 3. Smederevo 401,60; posamezno: 1. Šarković (Žarkovo) 73,30, 2. Lazović (Kruševac) 70,20. **III. razred:** 1. Ptuj 334,90, 2. Podujevo 330,40, 3. Fram 326,10; posamezno: 1. Tonče 54,40, 2. Zohar (oba Ptuj) 53,40, 3. Pisanec (Fram) 52,10.

Člani: I. razred: 1. Žarkovo 544,60, 2. Studenci 496,40, 3. S. Mitrovica I. 486,60; posamezno: 1. Majstorović (Priština) 92,70, 2. Djurović (Žarkovo) 90,30; **II. razred:** 1. Maribor Železničar 438,00, 2. Čukarica 407,30, 3. Bačka Palanka 373,40; posamezno: 1. Greif 75,10, 2. Domanjko 72,30, 3. Jerovšek (vsi Maribor Železničar) 70,40; **III. razred:** 1. VP 1098 Kranj 337,10, 2. Zemun — Matica 336,60, 3. Šentilj 322,90; posamezno: 1. Jovičič (Zemun) 52,90 itd.

St. člani — I. razred: 1. S Mitrovica 213,60, 2. Smederevo 194,20 izven konkurence: Novi Sad I. 203,90; posamezno: 1. Milošević (S M) 38,80 itd.

Mladinke I. razred: 1. S. Mitrovica 480,90, 2. Zenica 472,10, 3. Novi Sad I. 469,50; posamezno: 1. Spasojević 82,40, 2. Dabović (obe Sm) 81,70 itd; **II. razred:** 1. Smederevo 390,00, 2. Žarkovo 375,40, 3. Kranj 369,20; posamezno: 1. Šegvić (Smederevo) 62,10, 2. Grm (Kranj) 62,00, 3. Nikolić (Žarkovo) 60,80; **III. razred:** 1. Ptuj 329,20, 2. Železnik 280,40, 3. Fram 240,00; posamezno: 1. Sekulić (Želez) 54,20, 2. Poljanšek 53,70, 3. Kramberger (obe Ptuj) 48,90.

Članice I. razred: 1. Žarkovo 860,30, 2. Skopje III. 467,70, 3. Novi Beograd 465,20; posamezno: 1. Djaković 86,30, 2. Baošić (obe Š.) 82,40 itd., II. razred: 1. Bačka Palanka 373,80, 2. Smederevo 365,30, 3. Novi Sad 354,90; posamezno: 1. Nikolić (NS II) 52,10, 2. Mitrović (BP) 58,40 itd. Članice III. razred: 1. Zemun 352,80, 2. Skopje III. 287,80, 3. Markovci 272,60; posamezno: 1. Nikolić 56,50, 2. Gašparič 56,10 (obe Zemun) itd..

St. članice: 1. Maribor Železničar 121,10 (Novi Sad izven konkurence: 125,00), 2. Sremska Mitrovica 114,30; posamezno: 1. Globevnik (Maribor Železničar) 24,10 točke, itd.

B. OBRADOVIĆ

PO DOMAČIH KRAJIH

Letne igre ZP Iskra - že sedmič

KRANJ — Na sedmih letnih športnih igrah združenega podjetja Iskra se je ob 25-letnici tega največjega podjetja v republiki več ko 500 športnikov iz 17 tovarn v dvodnevnih bojih pomerilo v osmih panogah. Največ uspeha so imeli tekmovalci Elektromehanike iz Kranja, ki so zmagali v skupni uvrstitvi ter v nogometu, streljanju, kegljanju in namiznem tenisu.

Rezultati: **nogomet** — 1. Elektromehanika (Kr), 2. Avtoelektrika (NG: 3. Commerce (Lj:; **rokomet** — 1. Elektromehanika, 2. Polprevodniki (Trbovlje), 3. Avtomatika (Pržanj); **odbojka** — 1. Commerce, 2. Elektromehanika, 3. ZZA (Lj); **namizni tenis, moški** — 1. Elektromehanika, 2. TEN (Lj), 3. Commerce; **ženske** — Elektromehanika, 2. Avtomatika, 3. Commerce; posamezno: Tadina in Novakova (oba Elektromehanika); **streljanje** — moški: 1. Elektromehanika, 2. Avtoelektrika, 3. Aparati, ženske — 1. Elektromehanika, 2. Instrumenti (Otoče), 3. Commerce; posamezno — Hrobat (NG) in Oblakova (Elektromehanika); **kegljanje** — moški: 1. Elektromehanika, 2. ZZA, 3. Aparati, ženske — Elektromehanika, 2. Instrumenti, 3. Commerce; posamezno — Farkaš (Commerce) in Miheličeva (Elektromehanika); **balinanje:** 1. ZZA, 2. Sprejemniki (Sežana), 3. Elektromehanika; **šah** — 1. Avtoelektrika, 2. ZZA, 3. Elektromehanika. **Skupni vrstni red:** 1. Elektromehanika 775, 2. ZZA 705, 3. Avtoelektrika 570, 4. Commerce 545 točk itd.

J. JAVORNIK

Delavske športne igre vodnih skupnosti

MURSKA SOBOTA — Na 6. letnih športnih igrah delavcev vodnih skupnosti Slovenije je nastopilo okoli 360 športnikov iz osmih delovnih organizacij. Največ uspeha so imeli Celjani, ki so v skupni uvrstitvi zmagali pred Mariborčani.

Rezultati: **odbojka:** 1. Celje, 2. Maribor; **namizni tenis** — 1. N. mesto, 2. Maribor, 3. Zavod za vodno gospodarstvo SRS; **streljanje** — 1. Celje, 2. Koper, 3. Maribor; **kegljanje** — 1. Koper, 2. Maribor, 3. Sava — Ljubljanica; **šah** — 1. N. mesto, 2. zavod za vodno skupnost, 3. Maribor; **balinanje** — 1. Zavod za vodno skupnost, 2. Nova Gorica, 3. Koper. **Skupni vrstni red:** 1. Celje, 30, 2. Maribor 27, 3. Koper 22, 4. Zavod za vodno skupnost SRS 17 itd.

F. M.

HOKEJ NA TRAVI

Lipovci — mladinski prvak SFRJ

M. SOBOTA — V organizaciji občinskega strokovnega odbora za hokej na travi je bilo mladinsko državno prvenstvo, ki sta se ga udeležila le domača ekipa Lipovci ter Partizan iz Zeline kot hrvaški prvak. Iz neznanih vzrokov na tekmovanje ni bilo zastopnika Srbije.

Tako je o prvaku odločala le ena tekma. Bila je zelo zanimiva, izenačena in napeta in se je končala brez zmagovalca — 2:2. V izvajanju sedmercev pa so bili boljši domači, ki so dosegli tri gole, njihovi nasprotniki pa le enega. Končni rezultat je bil tako 5:3. Za zmagovalce sta zadetka iz igre dosegla Tivadar in Kerman, iz kazenskih strelov pa ista igralca in Füle. Sodila sta Zelko in Petkovič oba iz Murske Sobote.

F. M.

BOKS

Odredovci najuspešnejši

LJUBLJANA, 5. julija — Boksarski klub Odred je v počastitev dneva borca priredil boksarsko revijo, na kateri so nastopili tekmovalci Kamnika in prireditelja, v osrednji točki večera pa sta se pomerila Kid Monte in Al Mimo Sierra, italijanska profesionalca. Organizator je podelil posebne nagrade,. ki so jih prejeli: Branko Barakovič (Kamnik) kot najboljši boksar, Drago Popovič (Odred za borbenost, Odredovca Bolanovič in Kovač kot tekmovalca z najboljšo tehniko, Kukić in Požeg (oba Odred) pa za najlepši nastop.

REZULTATI: **mušja:** Kovač (Od) : Podbrežnik (Kam) 2:0, **peresna:** Kurtović (Od) : Novak (Od) 2:0; **lahka:** Pograjc (Od) : Cestnik (Kam) 1:1, **polvelterska:** Lojić (Od) : Drolc (Kam) 1:0, Boltežtenj (Od) : B. Baraković (Ka) 1:1, **velterska:** Kukić (Od) : Požeg (Od) 1:1, **polsrednja:** Monte (It) : Sierra (It) 1:1, **srednja:** Bolanović (Od) : Milošević (Kam) 1:0, **poltežka:** Popović (Od) : Baraković (Kam) 1:1, **težka:** Jaklič (Od) : Župan (Od) 1:1.

J. JANČAR

Finale — uspeh vseh

Z zmago na tretjem kvalifikacijskem turnirju na domačem kegljišču ekipa KK Triglav v finalu letošnjega tekmovanja za evropski pokal, ki bo v ČSSR

KRANJ — Gorenjska metropola še ni doživela takšnega kegljaškega tekmovanja, kakor je bil sobotni odločilni troboj prve kvalifikacijske skupine tekmovanja za evropski pokal med domačim Triglavom ter državnima prvakoma sosednjih dežel, Petrolulom iz Romunije in Ferencvarosom iz Madžarske.

Skoraj sedem ur je trajal odločilni boj, gledalci pa niti za hip niso utihnili; ves čas so živahno spodbujali svoje in prav ta pomoč občinstva je — ob poglavitnih adutih vrlih kranjskih kegljačev, to je prednosti domačega kegljišča in izenačenosti — pripomogla ekipi, da je učinkovito opravila s slovitima tekmecema iz dežel, ki tudi veljata za kegljaški velesili. Vsekakor bi storili napak, če bi koga pohvalili posebej; za uspeh Triglava so zaslužni vsi igralci, vseh osem, ki so nastopili v Bukarešti, Budimpešti in Kranju, in njihovo klubsko vodstvo. Za kvaliteto jugoslovanskega prvaka ne govori samo prepričljiva zmaga na domačem kegljišču, ki so jo vsi pričakovali, več velja uspeh Triglava na tujem: v levjem brlogu svojih tekmecev je bil obakrat drugi, pri čemer so temeljni kamen za svoj končni uspeh položili predčasno pravzaprav še na prvem nastopu v Bukarešti, kjer so Madžare premagali za en sam kegelj (5.614:5.613). Z dvema drugima mestoma — Kranjčani so bili drugi tudi v Budimpešti, za domačini in pred zmagovalcem iz Bukarešte, Romuni — in osvojenimi 4 točkami jim je bila pot v finale doma odprta, saj je bilo pričakovati, da bodo v Kranju opravili s tekmecema. O končnem vrstnem redu namreč niso odločali podrti keglji, marveč točke za osvojena mesta po ključu 3, 2 in 1.

Kdo so igralci, ki so pripeljali Triglav med štiri najboljša klubska moštva v Evropi?

● **Anton Česen**, star 31 let, inkasant pri Elektro — Kranj, keglja šele 7 let, njegov doslej največji uspeh pa je 8. mesto na SP v Bolzanu 1970. Tudi sedaj je med kandidati za SP, ki bo prihodnje leto v Splitu. Po vsej pravici: na trobojih z Romuni in Madžari je med Kranjčani podrl največ kegljev — 2856, najboljši med vsemi pa je bil tudi na domačem kegljišču z 994 keglji.

● **Rihard Prijon**, star 41 let, je inženir strojništva v LTH, keglja pa 9 let. Drugo mesto na letošnjem državnem prvenstvu v parih, skupaj s Česnom, je doslej njegov največji uspeh. Z odličnimi rezultati v zadnjem času se je uvrstil med kandidate za SP v Splitu, na trobojih za EP pa je podrl 2.778 kegljev; po obeh nastopih na tujem je bil celo kegljev, nadaljnje možnosti Kranjče zmeraj z odličnimi 912 keglji.

● **Jože Turk**, 34-letni električar, zaposlen pri Elektro-Kranj, je med stebri jugoslovanske reprezentance. Na SP v Linzu 1968 je bil s Steržajem drugi, to je njegov največji uspeh doslej. Na trobojih za EP je podrl 2.762 kegljev. Kajpak je tudi med kandidati za SP 72.

● **Miro Ambrožič**, 41-letni obratovodja iz Save, igra — kot Turk še 19 let. Na SP v Bukarešti 1966 je bil 13., z ekipo Jugoslavije pa je osvojil bronasto kolajno. »V finalu bomo vsaj tretji,« napoveduje Ambrožič, ki je na trobojih za EP podrl 2.761 kegljev, nadaljuje možnosti Kranjčanov.

● **Milan Jereb**, star 38 let, delavec iz Planike, keglja še 14 let, lani pa je bil z Vehovcem drugi na državnem prvenstvu v parih. »V finalu se bomo borili za 2. mesto,« je dejal po nastopu v Kranju. V dveh nastopih za EP je podrl 1.786 kegljev.

● **Milan Vehovec**, 34-letni šofer podjetja Živila, je v dveh nastopih za EP, podrl 1.759 kegljev. Ni črnogled: »Z malo več sreče se bomo v finalu borili za 1. mesto«.

● **Rajko Starc**, 61-letni upokojenec, je bil dolga leta stalni državni reprezentant, z ekipo Jugoslavije je med drugim osvojil zlato kolajno na SP na Dunaju in Bautznu. Še zmeraj je čil, pravi mojster na stezi. Na domačem kegljišču je podrl tokrat 946 kegljev. »V finalu smo lahko drugi,« pravi Starc, ki je med pionirji kranjskega športnega kegljanja.

● **Alojz Kordež**, 40-letni strokovni učitelj šolskega centra Iskre, keglja že 17 let, Jugoslavijo pa je zastopal na SP v Linzu in na meddržavnem dvoboju z Madžari v Ljubljani. Na tekmi v Bukarešti je podrl 893 kegljev.

Kranjski kegljači letos ne bodo imeli počitnic. Že prihodnji mesec se bodo začeli pripravljati za finale EP, z dobro uvrstitvijo bi radi prispevali najlepši delež za visoki jubilej — dvajsetletnico kegljaškega kluba Triglav.

H. ÜBELEIS

12 kandidatov za SP iz SRS

Strokovna komisija kegljaške zveze SFRJ o pripravah za Split

KRANJ — Strokovna komisija kegljaške zveze Jugoslavije pod vodstvom predsednika Avgusta Likovnika se je ob tekmovanju za evropski pokal v Kranju sestala in izbrala kandidate za državno reprezentanco, ki nas bo prihodnje leto zastopala na svetovnem kegljaškem prvenstvu v Splitu. Med kandidati je največ slovenskih kegljačev in kegljavk, skupno 12.

Komisija je izbrala takole — **moški:** Steržaj (Branik), Turk, Česen, inž. Prijon (vsi Triglav), Farkaš (Gradis), Miklavčič (Koper), Muše, Knežević (Poštar, Split), Biber (Grmoščica, Zgb.), Šojat (Medvedgrad, Zgb.), Dragaš (Medveščak, Zgb.), in Bilbija (Sarajevo); **ženske:** Urh, Ludvig, Ocvirk (vse Partizan Kovinar, Štore), Remec (Gradis), Janša, Kastelic (obe Ljubljana-Center), Kodrnja, Miković (obe Tekstilac, Zgb.), Bobnar, Sivka (obe Medveščak), Kaločaj (Kristal, Zrenj.) in Baroš (Petrovaradin).

V novembru, decembru in januarju bodo moški imeli 8 nastopov po 200 lučajev, ženske pa 8 kvalifikacijskih tekem po 100 lučajev, vse na nevtralnih, novih kegljiščih, ki jih bo strokovna komisija KZJ izbrala sedem dni pred tekmovanjem. S tem ukrepom želi komisija preprečiti tajne priprave kandidatov za izbirna tekmovanja. 1. februarja bo komisija potem izbrala po sedem reprezentantov in reprezentantk, ki se bodo 15. maja 1971 zbrali na skupnih pripravah v Splitu, kjer bo SP med 28. majem in 3. junijem.

Med pripravami za SP, ki bodo stale približno 90.000 din, se bo jugoslovanska moška in ženska reprezentanca pomerila z Avstrijo (1. in 2. X. letos), z NDR (8. in 9. VI.), z Romunijo (21. in 22. IV.) in z Madžarsko (6 in 7. V.) ter s ČSSR.

Da bi se reprezentanti lahko kar najbolj nemoteno pripravljali za SP, bo KZJ preložila ekipno državno prvenstvo za moške in ženske na junijske roke, prvenstvo moških in ženskih parov pa bo jeseni in ne pomladi.

Trener moške reprezentance je Duje Smoljanović (Grmoščica), ženske pa Bogo Gomolj (Branik).

H. U.

UVRSTILI SO SE V FINALE — Z leve: Jereb, Kordež, Česen, Starc, inž. Prijon, Vehovec, Turk, Ambrožič. Foto: Švabić

BREST

INDUSTRIJA POHIŠTVA CERKNICA

objavlja

IZID ŽREBANJA anketnih listov s Salona pohištva v Ljubljani

1. nagrada — garnitura Florida extra v izvedbi tanganjika natur

dobitnik: Jožica CIMPRIČ, Večna pot 10, Rožna dolina, Ljubljana
številka kupona: 3212

2. in 3. nagrada — vitrina Metka

dobitnika: Radovan GAČESA, Novo mesto, Nad mlini 18
številka kupona 3298 in
Saša LAMPRET, Ilirska 7, Ljubljana
številka kupona 2030

4. do 10. nagrada — TV bar

dobitniki: Franc CELESTINA, Dole pri Litiji 7
številka kupona: 2601
Dr. Rudolf OMAN, Glavarjeva 8, Ljubljana
številka kupona: 11723
Anica TURK, Rista Savina 7, Žalec
številka kupona: 11824
Franc BABIČ, Rajh Nade 12, Ljutomer
številka kupona: 11932
Marija SKRLEP, Škofja Loka
številka kupona: 0464
Mirko POLIČAR, Naklo 94
številka kupona: 0880 in
Rudolf KOLENC, Lunačkova 2, Ljubljana
številka kupona: 0942

Dobitnike prosimo, da prevzamejo nagrade do 31. 7. 1971 v Salonu pohištva BREST v Cerknici.

Prinesitelji kuponov, ki se končujejo s številko 0 ali 2 imajo do 31. 8. 1971 v »Salonu pohištva BREST« v Cerknici 10 odstoten popust pri nakupu dnevnih sob:

— Aleksandra
— Daniela
— Florida extra
— Klaudija

in sedežnih garnitur
— Florida extra
— Klaudija
— Monika
— Sonja
— Y

BREST CERKNICA
TELEFON: 791-080

5862

Največ — Celjanom

Na atletskem prvenstvu Slovenije v Mariboru tekmovalcem in tekmovalkam Kladivarja pripadlo 19 prvenstev

MARIBOR — Najbolj zadovoljni so po končanem XXV. prvenstvu SRS za člane in članice odhajali z atletskega štadiona na Poljanah Celjani. Osvojili so 19 zlatih odličij od 35 možnih in osvojili bi zanesljivo še 20., če ne bi odpadel skok ob palici. To 20. »zlato« pa jim je zagotovljeno, brž ko bo prišlo do prvenstva tudi v tej disciplini. Torej pravo slavje celjske atletike v republiškem merilu, na las podobno tistemu iz let, ko niso imeli prave konkurence v Sloveniji. Kaj pravijo na to Ljubljančani? Trener Olimpije Marjan Skušek je po tekmovanju dejal: »Nič hudega, svojo moč bomo Kladivarju pokazali jeseni na ekipnem prvenstvu Jugoslavije. Takrat ga bomo premagali!«

Na svojem »terenu« so slavili velik uspeh tudi atleti in atletinje ŽAK Maribor, ki so pospravili 6 prvih mest, 11 drugih in 12 tretjih. Olimpija se je morala zadovoljiti s štirimi prvenstvi, 6 drugimi in 6 tretjimi mesti, kranjski Triglav pa je osvojil 3 prva mesta, 3 druga in 4 tretja. Ostali dve zlati kolajni sta šli še v Novo mesto (Špiler, kopje) in v Trbovlje (Vajdič, kladivo). Vsekakor je razveseljivo, da je od 14 atletskih kolektivov, ki so poslali na to prvenstvo svoje tekmovalce in tekmovalke, osvojilo vsaj srebrna ali bronasta odličja 12. To pomeni, da kvaliteta le ni rezervirana zgolj za nekaj atletskih središč.

Vsega dva republiška rekorda: na 800 m za članice, ki ga je postavila Urankarjeva in za mladinke, ki ga je dosegla Pergarjeva, nista ravno spodbudna pri poskusu dokazovanja kvalitete prvenstva. Vendar moramo pri tem upoštevati nekatere objektivne okoliščine. To so neprimeren termin tekmovanja, ko so imeli mnogi tekmovalci v glavah še zaključne izpite na šolah, razne poškodbe, ki so ovirale zlasti nekatere najboljše, da bi s svojimi dosežki dvignili raven prireditve (Urbančičeva je metala kopje skoraj brez zaleta, ker se je pritoževala na bolečine mišice na nogi, Pečetova je le z veliko volje premagovala bolečine mišičevja, kar jo ovira tudi še dalj časa pri treningu, Bizjak drugi dan v teku na 400 m z ovirami tudi ni mogel teči z vso močjo, ker ga je bolela noga itd.), pa tudi tekališče zaradi vročine drugi dan ni bilo najboljše in bi na tartanu slovenski atleti in atletinje dosegli zanesljivo dosti boljše rezultate. Nekateri se prav zavoljo te pomanjkljivosti niti niso preveč trudili, vendar je tako njihovo zadržanje povsem zgrešeno, saj ne morejo zahtevati, da tekmujejo vedno le v najboljših razmerah.

Če bi skušali ugotoviti, kdo je bil najuspešnejši udeleženec ali udeleženka prvenstva, bi se odločili za komaj 14-letno atletinjo ŽAK Maribor Marinko Hittijevo, ki je na videz drobno, slabotno dekletce vitke postave, ki pa ima v svojih mišicah že moč velike atletinje. V teku na 200 m z ovirami je prav pri zadnji oviri v izrednem finišu še bila pred Pečetovo, takoj zatem pa padla. S tem je izgubila ne le prvo mesto, ampak ji je šel po vodi povsem zanesljivo tudi slovenski rekord.

Prav tako pa bi se odločili za to mlado atletinjo, če bi želeli najti največje presenečenje prvenstva. Hittijeva je bila, čeprav na začetku letošnje sezone še povsem neznana tekmovalka, mimo teka na 200 m z ovirami tretja še v skoku v daljavo (541 cm) in na 200 m (25,9), dve srebrni kolajni pa je osvojila v klubskih štafetah. Drugi dan je pokazala tudi izredno vztrajnost. Tekla je dvakrat 200 m (polfinale in finale), 200 m ovire in še 400 m v štafeti.

Še priznanje najboljšim. V moški konkurenci sta bila to vsekakor Bizjak (Maribor) z zmagama na 110 in 400 m z ovirami ter Kocuvan, ki je zmagal suvereno na 200 in 400 m. Med dekleti velja ta čast seveda našima internacionalkama Baboškovi in Urbančičevi. Da je Celjanka metala kopje previdno, smo že omenili, za nastop Baboškove v skoku v višino pa velja, da se očitno boji svoje rekordne višine, saj je do 179 cm preskakovala letvico kot za šalo.

Z. VAHTAR

Po 15 letih ...

Letošnje atletsko prvenstvo Slovenije je uspelo, pravi statistika

Jubilejno XXV. republiško prvenstvo v atletiki je glede na izjemno dober štart slovenskih atletov in atletinj v novi sezoni morebito z dosežki nekoliko razočaralo, nasploh pa je bilo glede na to eno boljših v zadnjem času.

To je mogoče podkrepiti s številnimi podatki: v moških disciplinah je bilo 14 zmagovalnih rezultatov letos boljših kot lani, le šest pa slabših. Med ženskami je to razmerje 10:3.

Tudi rekordov prvenstva je bilo tokrat doseženih več: letos 8 in en izenačen, lani le štirje. Presežen je bil tokrat tudi najstarejši rekord prvenstev SRS Marije Knez (2:14,7) v teku na 800 m. Obdržal se je nič manj ko 15 let, in šele Urankarjevi je zdaj uspelo s svojim novim rekordom SRS 2:10,8 izbrisati to znamko. Najstarejši rekordi prvenstev datirajo odslej tako iz leta 1957: medtem ko je Lorgerjevih 14,4 na 110 m z ovirami letos že izenačil Bizjak, pa sta dosežka Vipotnika na 800 m (1:51,8), zlasti pa rezultat Usenikove v metu krogle (14,61) še neogrožena. Ali pa vendar ne, če se, denimo Kavčič in Urbančičeva prihodnje leto z vso resnostjo lotila naloge?

Razmeroma dosti je bilo letos obranjenih naslovov: 10 v moški konkurenci in 3 v ženski v skupno 33 disciplinah.

E. B.

AVTOMOTO

Pušnik in Horvat druga na reliju Sutjeska

TJENTIŠTE, 5. jul. — Pod pokroviteljstvom predsednika Tita in v organizaciji AMZ Bosna in Hercegovina se je končal tradicionalni reli »Sutjeska 71«, na katerem je štartalo 71 tekmovalcev. Najtežja je bila zadnja etapa od Mostarja do Tjentišta, ko so mnogi tekmovalci zaradi nepravilno označenih poti »tavali« celo noč in prišli na cilj z nekajurno zamudo. Tako je na cilj pripeljalo vsega 39 udeležencev relija. V kategoriji do 1300 kubikov je bil Aleš Pušnik (Orehova vas) drugi, Ljubljančan Vojko Cuček pa četrti. V kategoriji nad 1600 kubikov pa je bil Drago Horvat iz Kamnika drugi.

Rezultati: nacionalni razred (do 785 kubikov): Holjevac (Di); do 850 kubikov: Krsmanović (Akademski, Bg); do 1000 kubikov: Kadić (AK Sar); do 1300 kubikov: Paliković (Di), 2. Pušnik (Orehova vas), 4. Cuček (Lj); do 1600 kubikov: Novaković (Zg); nad 1600 kubikov: Perić (Akademski, Bg), 2. Horvat (AMD Kamnik); ekipno: 1. Dinamo, 2. AAMK Beograd III, 3. AK Sarajevo I.

Šoštarićev uspeh

PRIŠTINA, 5. junija — Na mednarodnih dirkah v motokrosu za »Nagrado Prištine«, ki so veljale tudi za državno prvenstvo članov in mladincev, so poleg domačih tekmovalcev sodelovali tudi dirkači iz Bolgarije (2), Madžarske (2) in Avstrije (1). Pred približno 10.000 gledalci je zmagal Madžar Baniai, za njim pa se je uvrstil Leno Šoštarić iz Karlovca.

Med mladinci je po dveh dirkah zmagal Karlovčan Juraj Kladušanin.

Stewart povečuje prednost

CASTELLET — Škotski avtomobilist Stewart je zmagal na dirki za veliko nagrado Francije. 319,55 km dolgo progo je prevozil v času 1;46:41, 66 in s povprečno hitrostjo 179,7 km na uro. Drugi je bil rancoz Cevert, tretji pa Brazilec Fittipaldi.

S to zmago je Stewart še povečal vodstvo v boju za naslov svetovnega prvaka. Sedaj ima že 33 točk, medtem ko jih ima Ickx 19.

PODVODNI RIBOLOV

Djuratović med drugokategorniki

HERCEGNOVI, 5. julija — Na državnem prvenstvu v podvodnem ribolovu za drugokategornike je zmagal domači tekmovalec Marko Djuratović, ki je med drugim ujel več kot 30 kg težko kirnjo. Drugi je bil Slobodan Macura (Zagreb), tretji pa Vilko Holdret (Trogir).

REPUBLIŠKA KOŠARKARSKA LIGA – MOŠKI

Boljši gostje

Košarkarji so te dni odigrali popolno 1. kolo drugega dela prvenstva

LJUBLJANA — Najbolj razburljivo je bilo tokrat na Ježici, kjer so domačini v dramatičnem podaljšku premagali Kroj. Trnovčani so izkoristili nesporazume med jeseniškimi košarkarji in prinesli izpod Mežaklje dragoceni točki, medtem ko so v Postojno za Kranjčani zaman pripotovali še Celjani. Naslednje kolo v moški SKL bo 21. avgusta.

Ježica : Kroj 94:93 (85:85, 42:47)

LJUBLJANA — Igrišče Partizana na Ježici, gledalcev 150, sodnika Juteršnik (M. S.) in Šušter (Cel.).

JEŽICA: Lavrič 28, Bucaj 14, Sporn 9, Lembergar 6, Rožič 3, Rosman 9, Zajec 5, Klep 11, Jaro 6, Reberšak 3.

KROJ: Balderman 19, Franko 2, Logonder 29, Sušnik 4, Grabek 6, Pokorn 14, Demšar 9, Golobič 4, Braniselj 6.

Zanimivo srečanje sta pokvarila sodnika: dosodila sta 92 osebnih napak, kar 13 igralcev pa je moralo zaradi tega zapustiti igrišče. Igra ni bila groba, le sodnik Juteršnik je vsak dotik ocenil za osebno napako. Pri takšnih merilih sta sodnika vztrajala do konca drugega polčasa. Popustila sta le v podaljšku, ko so bili na igrišču večinoma le še rezervni igralci.

Začetek je pripadal domačinom. V 4. minuti so vodili 17:4 in prednosti niso izpustili iz rok do zadnjih minut prvega dela. Po odmoru sta se ekipi menjavali v vodstvu. Ko so se začele zadnje tri minute so gostje imeli 7 točk naskoka. V dramatičnem finišu so jih domačini ujeli, v zadnji sekundi je Lavrič s prostim metom rezultat izenačil. V podaljšku so spet vodili gostje s štirimi koši razlike, domačini pa kljub temu niso popustili in na koncu so le dosegli dragoceno zmago.

J. SNOJ

Radenska : Maribor 69:82 (27:50)

RADENCI — Igrišče Radenske, gledalcev 150, sodnika Jeraj (Trb) in Bukovec (Med).

RADENSKA: Pinterič 20, A. Orozel 6, Behek 21, Hladen 8, Peršak 8, Jagodnik 6.

MARIBOR: Lovše 16, Čerpez 11, Vahen 25, Kojc 9, Inkret 14, Jordan 5, Tatalović 2.

V prvem polčasu je bil Maribor znatno boljši tekmec in je povedel s 23 točkami prednosti. V drugem delu so domači zaigrali bolje, vendar zamujenega niso mogli več nadoknaditi. Pri Radenski se je poznala odsotnost dveh standardnih igralcev, Toneta Orozela in Rogana. Najboljši pri domačinih je bil mladi Behek, pri Mariboru pa Vahen.

F. MAUČEC

Jesenice : Trnovo 67:76 (36:34)

JESENICE — Igrišče pod Mežakljo, gledalcev 100, sodnika Kolendo (Šk. L.) in Hvalič (Ig).

JESENICE: Šarič 10, Lozar 4, Franko 7, Vauhnik 14, Jurišič 16, Bunderla 13, Dragojevič 3.

TRNOVO: Kosak 17, Boj. Slapnik 11, Koren 19, Bor. Slapnik 16, Šok 4, Vavpetič 3, Martinčič 6.

V nezanimivi in povprečni tekmi so gostje poceni prišli do dveh točk. Po enakovredni igri v prvem delu so domačini v začetku nadaljevanja sicer povedli, vendar vodstvo tudi hitro zapravili. Igrali so popolnoma nepovezano, se sprli in Bunderla je samovoljno zapustil igrišče, Šarič pa je popolnoma popustil. V zadnjih sedmih minutah so Jeseničani dosegli le en koš in zgrešili večino prostih metov. Sodnika sta sodila slabo.

T. LIPICER

Nanos : Celje neodigrano

1. Ilirija	12	12	0	874:696	24
2. Vrhnika	12	10	2	1063:929	20
3. Celje	11	8	3	869:747	16
4. Kroj	12	8	4	1050:963	16
5. Triglav	11	7	4	788:749	14
6. Trnovo	12	6	6	880:889	12
7. Maribor	12	5	7	842:865	10
8. Jesenice	12	4	8	914:932	8
9. Radenska	12	4	8	889:963	8
10. Ježica	12	3	9	809:861	6
11. Lesonit	12	3	9	830:1010	6
12. Nanos	10	0	10	697:909	0

Zmaga Salonita

DESKLE — Prijateljska mednarodna tekma, gledalcev 400, sodnika Skubin in Zelinšček (Anh). Pred odhodom na poletni odmor so domači košarkarji v prijateljski mednarodni tekmi premagali moštvo Bora iz Trsta z rezultatom 76:71 (40:30). Za Salonit so dosegli največ košev Blažič in Bajc po 20 ter Zorn 12, pri gostih pa so bili najuspešnejši Ambrožič 17, Starc 16 ter Fabijan in Lakovič po 14.

D. ZELINŠČEK

REPUBLIŠKA KOŠARKARSKA LIGA – ŽENSKE

Zmaga Logatca

Tudi košarkarice odigrale kolo jesenskega dela - Logačankam prvi točki

LJUBLJANA — Slovenske košarkarice bodo do 21. avgusta lahko počivale, kajti šele takrat bodo nadaljevale prvenstvo. V prvem delu in 1. kolu drugega dela, ki so ga odigrale že zdaj, ni bilo prevelikih presenečenj. Jeseničanke vodijo z dvema točkama prednosti pred Ježico, ki pa mora jeseni gostovati na Jesenicah.

Logatec : Konus 56:36 (26:24)

LOGATEC — Igrišče v grajskem parku, gledalcev 80, sodnika Oblak in Lozič (oba Lj.).

LOGATEC: Slabe 4, Musec 14, Šivic 19, Jereb 12, Brenčič 7.

KONUS: Cugmas 14, Lipovic 10, Vertačnik 7, Jeseničnik 2, Tajnikar 3.

Prva zmaga Logačank je povsem zaslužena, saj so poleg borbenosti prikazale tudi nekaj tehničnega znanja. V prvem polčasu sta bili ekipi enakovredni, medtem ko so se v nadaljevanju razigrale tudi domače zunanje igralke, ki so veliko prispevale k zmagi. Pri gostjah je bila najboljša Cugmasova.

A. GOSAR

Ježica : Kroj 67:34 (30:21)

LJUBLJANA — Igrišče Partizana na Ježici, gledalcev 100, sodnika Kozina in Kobilica (Lj).

JEŽICA: Kušar 9, Plevnik 10, M. Oven 1, Mavec 14, V. Oven 15, Lupše 14, Štucin 4.

KROJ: Staniša 7, Strel 7, Brezovar 5, Tavčar 6, Dš. Berginc 7, Dr. Berginc 2.

Gostje so od začetka vodile, še v 14. minuti prvega polčasa pa je bil rezultat izenačen. Na koncu prvega dela so pobudo prevzele domačinke, dobro so zaigrale tudi po odmoru in si zagotovile 20 točk naskoka. Trener Močnik je potlej lahko poslal na igrišče tudi mlajše igralke.

J. SNOJ

Ilirija : M. Sobota 44:49 (13:23)

LJUBLJANA — Igrišče ob Vodnikovi cesti, gledalcev 50, sodnika Rus (Kr.) in Bitenc (Lj.).

ILIRIJA: Jelenc 7, Hribar 8, B. Marolt 12, Novljan 6, Cerar 11.

M. SOBOTA: Sedonja 2, Bjedov 2, Sormaz 23, Kuzmič 12, J. Rogan 8, Stevančec 2.

Ljubljančanke so začele dokaj dobro in v peti minuti so vodile z 8:4, nakar so gostje hitro izenačile in v deveti minuti po nekaj uspelih metih Šormazove že vodile s 14:9. Sobočanke so bile nato vse do konca prvega polčasa v veliki premoči.

V nadaljevanju so Ilirjanke zaigrale znatno bolje; kmalu so nadoknadile izgubljeno iz prvega polčasa in v 33. minuti so z zadetkom Jelenčeve izenačile na 36:36, nakar sta se ekipi nekaj časa menjavali v vodstvu. Kazalo je, da bosta točki vendarle ostali v Ljubljani, toda šest minut pred koncem je morala iz igre ena najboljših domačih igralk Jelenčeva, kar je bilo za ekipo Ilirije usodno.

L. AMBROŽIČ

Litija : Maribor 47:62 (15:32)

LITIJA — Igrišče Litije, gledalcev 50, sodnika Rajtmajer (Ce) in Lilik (Lj).

LITIJA: Nejedly 8, Klančar 5, Jovanović 10, Milinković 11, Oblak 8, Lobinger 5.

MARIBOR: Cvirn 17, Pratnemer 1, Grilj 7, Simončič 12, Čobec 9, Dobaj 4, Britvič 12.

Domačinke so takrat zaigrale najslabše v letošnjem prvenstvu. Gostje so prevzele pobudo že v prvih minutah in je niso izpustile do konca.

I. BAUS

1. Jesenice	12	11	1	779:495	22
2. Ježica	12	10	2	832:512	20
3. Olimpija	12	9	3	695:465	18
4. Maribor 66	12	8	4	627:576	16
5. Kroj	12	8	4	674:640	16
6. Maribor	12	6	6	547:621	12
7. M. Sobota	12	5	7	522:651	10
8. Slovan	12	5	7	520:596	9
9. Ilirija	12	4	8	530:622	8
10. Litija	12	3	9	541:707	6
11. Konus	12	2	10	472:669	4
12. Logatec	12	1	11	445:619	2

REKLAM RG GORICA

PODJETJE ZA EKONOMSKO IN TURISTIČNO PROPAGANDO

NOVA GORICA

Prevzemamo naročila za oblikovanje, snemanje in tisk:

PROSPEKTOV
KATALOGOV
KOLEDARJEV
RAZGLEDNIC
OBEŠENK
VOŠČILNIC
LEPAKOV
ETIKET, ITD

Poraz ČSSR

Madžarski rokometaši so premagali ČSSR, zato lovorika pripadla SFRJ

REKA, 5. julija. Jugoslovanska moška reprezentanca je zmagovalec 2. turnirja za »lovoriko Jugoslavije« v rokometu«. V odločilni tekmi so naši rokometaši premagali svetovne prvake Romune s 13:10 (6:3). V prvi tekmi večera je Madžarska naredila veliko uslugo naši reprezentanci, saj je presenetljivo premagala moštvo ČSSR z 21:19 (15:6).

Zmaga Jugoslavije je popolnoma zaslužena. Naši igralci so vodili vso tekmo in prednost spretno očuvali. Igra ni bila najlepša, polna taktiziranja in od tod razmeroma nizek rezultat. Največ zadetkov so dosegli Lavrnić in Pokrajac po 5, Lazarević 2 in Karalić, pri Romunih pa Samungi 4, Bota 3, Kicid 2 in Bertalan. Sodila sta Nemec (ČSSR) in Šimanović (Jugoslavija).

1. Jugoslavija	3	2	0	1	49:40	4
2. ČSSR	3	2	0	1	50:48	4
3. Madžarska	3	1	1	1	47:54	3
4. Romunija	3	0	1	2	36:40	1

Največ golov na turnirju sta dosegla Lavrnić (Jugoslavija) in Varga (Madžarska) — po 20, vendar je pokal najboljšega strelca prejel Lavrnić, ki je dosegel več golov iz igre; vseeno Varga ni ostal praznih rok, saj je dobil pokal za najboljšega igralca turnirja.

V predzadnjem kolu finala je ČSSR premagala Romunijo s 14:13 (8:9), Jugoslavija pa Madžarsko z 22:13 (8:7).

LESTVICA

1. NDR	3	2	0	1	39:32	4
2. SZ	3	2	0	1	37:35	4
3. SFRJ	3	2	0	1	36:36	4
4. Madžarska	3	0	0	3	35:44	0

Turnir za 5.—8. mesto je bil v Bosanskem Brodu. 5. je Romunija, 6. ČSSR, 7. Poljska in 8. Jugoslavija B.

M. MUHAMERAGIĆ

NDR prva, SFRJ tretja

TUZLA — Po petdnevnih bojih in dvodnevnih finalnih tekmah se je končalo žensko rokometno tekmovanje za lovoriko Jugoslavije. Ekipa NDR, ki je lani zmagala v Mostarju, je obranila prvo mesto, potem ko je v odločilni tekmi premagala SZ s 13:10 (6:6). Jugoslovanke so zmagale tudi v drugi finalni tekmi, premagale so uradne svetovne prvakinje Madžarke s 15:12 (6:6), vendar so se morale zaradi slabše razlike v zadetkih zadovoljiti s tretjim mestom. Organizacija tekmovanja, v rokah domačega kluba Jedinstvo, je bila zelo dobra.

TIN : Branik 12:4 (5:1)

NIŠ — Mladinski štadion, prva kvalifikacijska tekma za vstop v zvezno žensko rokometno ligo, gledalcev 700, vreme sončno in toplo, sodnika Horvat in Mošnička (Zagreb).

DIN: Munjaš, Milošević, Bradić, Perović 4, Guzijanin 1, Radulović 3, Šepović, Ristić, Colaković 2, Božović, Djordjević 2.

BRANIK: Piberl, Gomivnik 1, Eferl, Rep, Polenčič, Haložan 2, Marolt 1, Grum, Žuran.

V prvi kvalifikacijski tekmi za vstop v žensko rokometno ligo je ekipa tobačne industrije Niš visoko premagala Mariborčanke in si praktično zagotovila vstop v drugo kolo. Igra ni bila povezana in premalo dinamična. Domačinke so v prvem polčasu igrale zelo dobro in odšle na odmor s precejšnjim vodstvom. V nadaljevanju pa so gostje zaigrale odlično in znižale prednost na dva zadetka (3:5). Ko je že vse kazalo, da se bo razvnel ogorčen boj za zmago, pa so igralke Branika močno popustile in doživele visok poraz.

Pri zmagovalkah so najbolje igrale vratarka Munjašova, Perovićeva in Colakovićeva, pri Mariborčankah pa sta se izkazali Haložanova in Maroltova.

M. DIVČIĆ

Dvojni uspeh

Na pionirskem prvenstvu SRS z MK standardno puško je zmagal Rešetar

LJUBLJANA, 5. julija. Na strelišču ob Dolenjski cesti je bilo republiško prvenstvo v streljanju z MK puško serijske izdelave za pionirje in pionirke. Tekmovanja sta se udeležili le dve pionirki, medtem ko je bila konkurenca med pionirji precejšnja.

V streljanju z MK puško serijske izdelave — 30 leže je bil med 49 tekmovalci najboljši Franc Rešetar iz Hrastnika z 255 krogi, med 15 ekipami pa so bili najuspešnejši strelci SD France iz Slovenjgradca s 719 krogi.

Tudi v streljanju z MK puško serijske izdelave 3 x 10 je bil najboljši Franc Rešetar, ki je med 40 tekmovalci dosegel 238 krogov. Med 12 ekipami pa je s 649 krogi zmagal ljubljanski Krim.

Rezultati: MK puška serijske izdelave 30 leže — posamezno: 1. Rešetar (Hr) 255, 2. Vrčkovnik 252, 3. Horvat (oba Sl. Gradec) 250, 4. Tomažič (SD Krim, Lj) 249, 5. Gregorič 242, 6. Klančnik (oba Mb) 240, 7. Rajšter (SD Tabor, Ježica) 238, 8. Habjan 237, 9. Kajfer (oba Šk. Loka) 237, 10. Rajsner (Kamnik); **ekipno:** 1. SD France (Sl. Gradec) 719, 2. SD Brata Kavčič (Šk. Loka) 696, 3. mesto Maribor 693, 4. SD Krim (Lj) 692, 5. SD Olimpija (Lj) 682, 6. SD Center I. (Post) 766, 7. SD Krim II. 628, 8. SD Kamnik 621, 9. SD Slavec Ivo-Joki-Cirče (Kr) 618, 10. SD Tone Nadišar (Kr) 616; **MK puška serijske izdelave 3 x 10 — posamezno:** 1. Rešetar (Sl. G.) 238, 2. Tomažič (Lj) 233, 3. Vrčkovnik 226, 4. Horvat (ob a Sl. G) 224, 5. Klaindinst (Lj) 215, 6. Gregorič (Mb) 212, 7. Hrovat (Trebnje) 212, 8. Joklič (Šk. Loka) 209, 9. Mrkun (Lj) 203, 10. Kaqžar (Šk. Loka); **ekipno:** 1. SD Krim (Lj) 651, 2. SD France (Sl. G) 649, 3. SD Trebnje 612, 4. SD Brata Kavčič (Šk. Loka) 601, 5. mesto Maribor, 6. SD Olimpija 560, 7. SD Center (Post) 551, 8. SD T. Tomšič (Pivka) 461, 9. SD Kamnik 460, 10. SD Slavec Ivo-Joki-Cirče (Kr) 443.

M. S.

BALINANJE

Božič republiški prvak

LJUBLJANA, 5. julija — Na igriščih BK Litostroj je bilo republiško prvenstvo posameznikov v balinanju, na katerem je nastopilo 12 tekmovalcev. Zmagal je Gašper Božič (N. Gorica), medtem ko je bil lanskoletni državni prvak Ljubljančan Mile Durović sedmi. Prvih sedem uvrščenih se bo udeležilo državnega prvenstva, ki bo 17. in 18. t. m. v Pulju.

Rezultati: 1. Božič (Gostol, NG), 2. Ceprll (NG), 3. Suhal (Tabor, Sežana), 4. Šemrov (Skala, Sežana), 5. Zorž (Litostroj, Lj), 6. Lamovšek (Polje, Lj), 7. Durović (Šiška, Lj).

A. BAŠELJ

KRŠKO — V zadnji disciplini prvega dela letnih delavskih športnih iger — kegljanju je zmagala ekipa Celuloze, sledijo Občinski uslužbenci, Kovinarska Krško, Papirkonfekcija Krško, Agrokombinat Krško, itd.

L. H.

Topolčnik tretji

Na X. tekmovanju za pokal Jadrana se je zbralo kar sto judoistov iz šestih držav

SPLIT, 5. julija. Na 10. jubilejnem tekmovanju za pokal Jadrana se je zbralo 100 judoistov iz Avstrije, Bolgarije, Francije, Madžarske, ZRN in Jugoslavije, ki je zastopana s štirimi reprezentancami.

Prvi dan tekmovanja so nastopili tekmovalci lahke in poltežke kategorije. Jugoslovanskemu prvaku Topolčniku, dvakratnemu zmagovalcu »Pokala Jadrana«, ni uspela uvrstitev v finale v lahki kategoriji. V polfinalu ga je premagal madžarski reprezentant Pulai s tehnično premočjo, tako da se je moral Topolčnik po zmagah nad Tomassinijem (Italija), Castoiajem (Francija) in Čihijem (Jugoslavija C) zadovoljiti s tretjim mestom. Prvo mesto v lahki kategoriji je osvojil Fischer (ZRN), ki je v finalu premagal Pulaia. Ljubljančan Franjič, član ekipe Jugoslavija B, je v prvem kolu izgubil z ipponom proti Italijanu Beretti in izpadel iz nadaljnjega tekmovanja. Prvi dan tekmovanja je pripravil največje presenečenje Zagrebčan Žuvela, nastopil je v ekipi Dalmacije, ki je v finalu poltežke kategorije premagal enega najboljših evropskih judoistov Bartha (ZRN). Član A reprezentance Jugoslavije Bajčetić je moral v tej kategoriji zaradi poškodbe odstopiti.

Letošnje tekmovanje je dokaj kvalitetno, čeprav ga ne moremo primerjati z lanskim, ko smo videli na blazinah odlične sovjetske judoiste, ki letos niso prišli na tekmovanje, čeprav bi morali braniti prehodni pokal namenjen najboljši ekipi. V času, ko to poročamo, potekajo izločilni boji v polsrednji, srednji in težki kategoriji.

D. UTENKAR

DONIT 25 LET

Vprege med gledalci

Kasaške dirke in tekmovanje v preskakovanju ovir v Šentjerneju — Slaba rediteljska služba — Prometna nesreča petih ljubljanskih tekmovalcev

ŠENTJERNEJ, 5. julija. Klub za konjski šport je priredil kasaške dirke in tekmovanja v preskakovanju ovir. Čeprav je bila tokrat udeležba slabša, ker zaradi prometne nesreče ni nastopilo pet ljubljanskih tekmovalcev, so bili boji zelo zanimivi in 5000 gledalcev je bilo zadovoljnih s tekmovanji.

Najzanimivejša je bila tretja »krožna dirka Slovenije«, kjer se vse do cilja ni vedelo, kdo bo zmagovalec. V zadnjih metrih se je Janez Prešeren le prebil na prvo mesto in zmagal, pred Krušičem. Pred začetkom te dirke je prišlo do velike zmede na štartu in več konjskih vpreg je zapeljalo med nedisciplinirane gledalce. Na srečo ni bilo težje poškodovanih, nekateri so dobili le manjše praske, polomljenih pa je bilo tudi več tekmovalnih voz. Čeprav je celotna prireditev uspela, pa moramo očrniti zelo slabo rediteljsko službo, ki je slabo skrbela za varnost tekmovalcev, pa tudi gledalcev.

Rezultati — dirka Šentjernej I. del (enovprežne handicip vožnje za kasače Šentjernejskega polja), 2000 m: 1. Brina (Krkovič — Gornja stara vas) 1:58,1 (2140 m), 2. Atenka (Košak — Hrvaški Brod 2:03,7 (2100 m), 3. Briškica (Radkovič — Doljna Brezovica) 2:09,1 (2040 m); **dirka Otočec (enovprežna vožnja za 3 do 12-letne kasače) 1600 m:** 1. Puša (Slavič — Ljutomer) 1:40,8, (1600 m), 2. Feina (Lesjak — Slivnica) 1:36,1 (1700 m), 3. Turan (Sršen — Potok pri Komendi) 1:39,6 (1660 m); **dirka Šentjernej, II. del:** 1. Atena (Košak — Hrvaški Brod) 1:51,3, 2. Brina (Piletič — Doljna stara vas) 2:07,9, 3. Briška (Radković — Doljna Brezovica) 2:07,7; **dirka Ljutomer (enovprežna vožnja za 3 do 12-letne kasače), 1600 m:** 1. Proza (Prešern — Ljubljana) 1:29,6 (1600 m), 2. Labinka (Hojs — Ljubljana) 1:28,4 (1640 m) 3. Lassno (Pogačar — Ljutomer) 1:28,0 1666 m).

Krožna dirka Slovenije. III. del (enovprežne handicap vožnje če SRS), 2000 m: 1. Proza (Prešern Ljubljana) 1:29,5 (2060 m), 2. Nazir (Krušič — Ljubljana) 1:26,7 (2080 m), 3. Labinka (Hojs — Ljubljana 1:28,6 (2100 m), 4. Nonka (Slavič — Ljutomer) 1:33,3 (2000 m), 5. Lasso (Pogačer — Ljubljana) 1:28,0 (2120 m); **dirka Dolenjska (enovprežna vožnja za triletne in starejše križane kasače iz področja Šentjerneja), 2000 m:** 1. Atena — Atenka (Košak — Hrvaški Brod) 3:11,8, 2. Brina — Bisa (Grgovič — Gornja stara vas) 2:16,0, 3. Brika — Oveta (Kocjan Mihovica) 2:35,4; **dirka Ljubljana (dvovprežna vožnja za triletne in starejše kasače), 2200 m:** 1. Nazir — Labinka (Krušič — Ljubljana) 1:35,3, (2520 m), 2. Pik — Turan (Sršen — Potok pri oKmendi) 1:52,1 (2340 m), 3. Pikolon — Turan (Spandler — Bunčani) 1:49,5, (2280 m); **pareo-ure Zagreb:** 1. Verena (Vihar — Maribor) 0, 2. Vivera (Stanjko — Šentjernej) 0, 3. Villano (Stanjko — Šentjernej), 4. Favory Vera (Razenfeld — Maribor) 8.

S. DOKL

NOGOMET

Jugoslavija : Albanija 2:2 (1:1)

ATENE, 5. jul. — Sinoči je bila slovesna otvoritev balkanskega prvenstva mladih nogometnih reprezentanc. Sodelujejo Albanija, Jugoslavija, Romunija, Bolgarija in Grčija.

Šampionat sta odprli reprezentanci Albanije in Jugoslavije. V začetku so imeli Albanci nekoliko več od igre, pozneje pa so naši v glavnem enakovreden partner. Strelca za Jugoslavijo sta bila Cvetković in Ilić. Sodil je Romun Berbulescu.

V drugi tekmi sta Romunija in Bolgarija igrala neodločeno 0:0.

Žoga razbila lovoriko

Zmagovalcem izolskega nogometnega turnirja med mladinci je mestna organizacija zveze borcev iz Pirana namenila lepo kristalno vazo, vredno 480 dinarjev. Žal pa so zmagovalci ostali brez nje. V finalni tekmi pionirjev jo je namreč zadela žoga in lepo darilo se je sesulo v kup črepinj.

J. I.

Sijajna zmaga Crvene zvezde

CORUNA — V finalni tekmi za špansko nogometno lovoriko »Teresa Herrera« je Crvena zvezda premagala domačo enajsterico Deportivo de la Coruna s 3:1 (1:0). Za Beograjčane so bili uspešni Filipović, Janković in Džajić, za premagance pa Beci. Crvena zvezda je prikazala briljantno igro in je v velikem slogu zasluženo zmagala.

V Izoli za dan borca

IZOLA — V počastitev dneva bocra je NK Izola priredil nogometni turnir, ki so se ga udeležili štiri pionirske in dve mladinski ekipi iz Kopra, Dekanov, Šalare in Izole.

Med pionirji so bili najuspešnejši Koprčani, ki so v finalni tekmi premagali Jadran z 2:1 in dobili pokal predsednika ObZTK Koper Slavka Demšarja. V boju za tretje mesto je Izola premagala Šalaro z 2:0.

Mladinski enajsterici Izole in Jadrana (Dekani) sta igrali neodločeno 2:2, po izvajanju enajstmetrovk pa je zmagala Izola s 5:4.

J. IVANOVIĆ

Mednarodni turnir v Mežici

MEŽICA — V počastitev rudarskega praznika je domači Akumulator priredil mednarodni nogometni turnir, na katerem je zmagal FC Bleiburg, ki je v finalni tekmi premagal Korotan (Prevalje) z 1:0. V tekmi za tretje mesto je FC Arnoldstein premagal Akumulator po podaljšku in streljanju enajstmetrovk s 4:3, v regularnem času pa se je tekma končala z 1:1.

Zagorje : Rudar (V) 2:1 (1:0)

ZAGORJE — Igrišče Zagorja, vreme sončno, teren dober za igro, gledalcev 1000, sodnik Nikić (Lj), povratna kvalifikacijska tekma za vstop v SNL.

STRELCI: 1:0 — Koželj (41), 2:0 — Pavšner (70), 2:1 — Pašić (90).

ZAGORJE: Roglič, Forte II, Forte I, Rukavina, Zerako, Drobnič, Lukač (Starc), Železnik, Koželj, Ostejršek, Povšnar.

RUDAR: Dević, Podojsteršek, Papež, Softić, Sikar, Hadjeković, Nežmah, (Bleguš), Pašić, Vizovišek, Topčić, Žolgar.

V povratni kvalifikacijski tekmi za vstop v SNL so domači sicer zmagali, toda zaradi višje zmage Velenjčanov (3:0), se je uvrstil naprej Rudar.

Tekma je bila zelo borbena. Domačini so bili veliko boljši, ustvarili so si vrsto priložnosti za zadetek, izkoristili pa so le dve. Gostje so se ves čas branili, v zadnji minuti srečanja pa so dosegli zadetek in pokopali vse upe Zagorjanov.

Ker se je v SNL uvrstil Rudar, bivši član VCNL, je v tej ligi ostalo prosto mesto, za katerega bodo drugouvrščeni klubi NPM, NPC in NPMS igrali kvalifikacije. Žreb je določil, da se bosta najprej srečala Opekar in Rakičan, zmagovalec pa se bo pomeril z Brežicami.

F. ČESEK

PADALSTVO

Skoki v jezero

BLED, 5. jul. — Alpski letalski center je priredil padalsko tekmovanje v skokih na vodni cilj v Blejskem jezeru, na katerem je sodelovalo enajst padalcev iz slovenskih klubov. Navzlic slabemu vremenu so bili doseženi solidni rezultati. Padalci so se potegovali za točke, potrebne za osvajanje značk — srebrni C, zlati C. itd.

Rezultati: 1. Selan 4 sekunde plavanja do cilja, 2. Hrast 6,8, 3. Lavtižar (vsi ALC) 9,8, 4. Krstić (Nm) 15, 5. Čuš (Ptuj) 17.

E. S.

Torpedo

TVORNICA MOTORA I MOTORNIH VOZILA

RIJEKA, JNA 19

oglaša več prostih delovnih mest in sprejme v stalno delovno razmerje

KV, VKV livarje

in

POMOŽNE DELAVCE

za delo v livarni.

Za ta delovna mesta so mogoči naslednji dohodki:

1. za POMOŽNE DELAVCE od 1.000 do 1.600 ND mesečno

2. za KV livarje od 1.400 do 2.000 ND mesečno

3. za VKV livarje od 1.700 do 2.300 ND mesečno

Na delovnih mestih KV in VKV livarjev se lahko zaposlijo tudi PRIUČENI DELAVCI teh poklicev s prakso.

Tovarna omogoča strokovno izpopolnjevanje za navedene poklice.

Obstaja možnost nadurnega dela s povečanjem osebnega dohodka za 40%.

Za prvih 30 dni dela v livarni so za POMOŽNE DELAVCE zagotovljeni trije brezplačni obroki dnevno v tovarniški restavraciji.

Prehrana je zagotovljena v tovarniški restavraciji po ceni 270,00 din mesečno za 3 obroke dnevno.

Pred nastopom službe je obvezen zdravniški pregled v Zdravstveni postaji tovarne.

Poskusno delo je obvezno in bo 30 dni, za VKV delavce pa 45 dni.

Za delavce, ki stanujejo v okolici Reke, bo tovarna plačala za prevoz v službo in domov.

Zainteresirani delavci dobe pojasnila v kadrovskem oddelku tovarne osebno ali pismeno vsak dan razen sobote.

Torpedo

ODGOVARJA ŠPORTNIK TEDNA — ODGOVARJA ŠPORTNIK TEDNA — ODGOVARJA

LOV NA KOVAČEV REKORD

Ljubitelji atletike že od lani pričakujejo od tekme do tekme, da bo Miro Kocuvan izboljšaj deset let stari državni rekord Djanija Kovača 46.6 v teku na 400 m. Že lani mu je bil »za petami«, letos pa zaostaja za njim le še desetinko sekunde. Hitronogi, svetlolasi in modrooki celjski tekač je tega podviga vsekakor sposoben. Morda mu bo to uspelo prav kmalu, saj je pred njim vrsta pomembnih tekmovanj od memoriala Ferda Skoka v Celju do državnega, evropskega in balkanskega prvenstva.

Kdaj mislite, da vam bo uspelo izboljšati državni rekord Djanija Kovača na 400 m? (M. Koren, Radeče, S. Kelih, Jesenice, J. Kljukovič, M. Sobota, S. Panžev, M. Vrabič, Ravne na Kor., C. Kolešnik, Brežice, S. Smalc, Slov. Konjice, P. Dilena, Ajdovščina, J. Bogataj, Reteče, M. Močnik, Kamnik, L. Golenc in V. Sergan, Trbovlje, B. Kreže, Dol pri Hrastniku, R. Kolar, Senovo, F. Močnik, Krmelj, D. Nečimer, Šmarje pri Jelšah, H. Leban, Ptuj, V. Suster, Šoštanj, M. Majes, Kropa, D. Pretnar Bled, F. Stare in F. Komovec, Postojna, S. Krajnc, Ajdovščina, V. Visočnik, S. Ovsenar, V. Jereb, M. Jereb in D. Trtček, Kranj, S. Kamenik, B. Inkret, J. Bučar in Z. Bezlaj, vsi Celje, M. Petrič in P. Bladovec, Maribor, J. Korenčan, Z. Michler, L. Dolenc, M. Glavan, T. Dolanc, K. Praprotnik, J. Košir, A. Perme, J. Črnič, M. Bolarič, R. Zrnec, M. Košenina, D. Kašujdovič, A. Jerovšek, S. Siška, R. Kobej, M. Levstek, F. Novak, R. Kozmos, M. Leskovar, S. Kaplan, R. Avbelj in B. Ajdič, vsi Ljubljana.

»Z izboljšanjem že 10 let starega rekorda na tej progi vsekakor računam in upam, da mi bo to uspelo na enem prihodnjih tekmovanj, če bo le konkurenca primerna in vremenske razmere vsaj nekoliko naklonjene.«

— Kdo je vaš trener? (Z. Kotnik, Smartno ob Paki).

»Moj trener je znani športnik in državni rekorder v skoku ob palici Roman Lešek, ki pa je bil nekoč tudi sam odličen sprinter.«

— Koliko ur dnevno trenirate, da ste dosegli take rezultate? (I. Bedina, M. Zorko, B. Povše, I. Poljak, M. Menegalija, N. Kosovel, V. Cigot, L. Kreč, R. Stros, M. Peternelj, vsi Ljubljana, F. Stojanovič in J. Sober, N. mesto, R. Likar, Dutovlje, F. Lončarič, Kozina, M. Hojnik, Ravne na Kor., v ePrpar, Trbovlje, A. Jerič, Grosuplje, S. Ruperia, Mirna peč, Z. Ludvik, Postojna, B. Vidervol, Rakitnica, N. Kumer, Prisoje, B. Povše, Dol. Podboršt, S. Kraševec, Trbovlje, B. Fortunat, Tolmin, B. Hajnrih, Ruše, T. Drobnak, Jesenice, M. Prezelj, Šentjur pri Celju, Z. Kotnik, Šmartno ob Paki, A. Korošec, Bled, F. Kolaman in F. Vidmajer, Hrastnik, I. Smolič, Kočevje, I. Sitar, Brezje na Gor.).

»Mednem ko sem lani lahko treniral 2-krat na dan, treniram letos samo enkrat dnevno, razen v zimskem času, kar pa je šlo na račun mojega dopusta. Moj dnevni trening traja sedaj po tri ure.«

— Opišite najbolj razburljiv dogodek v vaši športni karieri? (A. Strukelj, S. Staber in V. Pavelič, Ljubljana, M. Ingred, Celje, J. Zafošnik, Vuhred, S. Lazar, Zagorje in Z. Dolar, Dravograd).

»To je bilo lani jeseni na finalu ekipnega državnega prvenstva za člane in članice na stadionu Crvene zvezde v Beogradu. Nova tartanska steza je imela začrtanih samo sedem prog, osmo pa ne. Jaz sem izžrebal prav sedmo stezo in sem se pri izhodu iz krivine dvakrat znašel v dilemi, kje naj tečem, kajti šele pozneje sem ugotovil, da je bila zabeležena tudi osma steza v ravnini in prav v to osmo stezo sem kar dvakrat zašel. To je me ne samo vrglo iz tira in precej zmedlo, ampak tudi vzelo ne ravno malo desetink sekunde.

Ni izključeno, da bi bil morda že takrat potolkel Kovačev rekord na 400 m, če bi tekel na ugodnejši progi.«

— Ali imate pred tekmovanjem tremo? (I. Koprivec, Jesenice, U. Pokljukar, Zg Gorje, R. Kolar, Senovo).

»To je odvisno od pomena tekmovanja in od konkurence. Če je tekma zelo pomembna in odločilna in konkurenca zelo huda, je seveda povsem normalno, da imam tremo.«

— Ali bi v razmerah za trening, kakršne imajo na primer ameriški atleti, dosegli dosti boljši rezultat kot doslej? (J. Boruta, Ljubljana, I. Rajtmajer, Celje)

»Seveda, o tem sem povsem prepričan, ker bi lahko, če ne drugega, dosti več treniral, da ne govorim še o specialnih možnostih za vrhunski trening.«

Tartan je imenitna novost

— Ali se ukvarjate s kakšnim dopolnilnim športom? (P. Gradovec, Maribor, J. Jere, M. Golob in M. Porenta, Kranj, D. Kamenik, Ž. Razlag in M. Nosan, vsi Celje, R. Kaplan, J. Bergoč, D. Nolimal, V. Praprotnik, A. Zupanec, M. Predovnik, N. Gojnič, S. Sprekar, A. Kreč, vsi Ljubljana, J. Novak, Jesenice, R. Jeroničič, Bilje pri Renčah, B. Knavs, Velenje, T. Štimec, Laporje, F. Rupnik, Piran, T. Kreže, Koper, R. Kirn, Hrastnik, J. Vovk, Straža p. Novem mestu, V. Vučkovič, N. mesto, F. Vidic, Litija in I. Kelher, Brežice)

»Prvi dopolnilni šport je nogomet, s katerim sem se sploh začel najprej udejstvovati. Mimo tega pa gojim še košarko in še druge športe za rekreacijo, zlasti plavanje in smučanje.«

— Ali prinaša tartanska steza kakšne prednosti v primerjavi s stezo iz ugaskov? (M. Koren, Radeče, V. Pertičan, Celje, N. Jakovljevič, N. mesto, M. Perme in K. Soban, Ljubljana)

»Prav gotovo, saj je dosti bolj prožna, mimo tega pa povsod enake kvalitete, kar pri stezah iz ugaskov skoraj ni moč doseči. Koristi mi prinaša tartanska steza zlasti v tekih na 200 in 400 m, manj pa na 100 metrov.«

— Katera proga vam bolj »leži«: 100, 200 ali 400 metrov? (A. Perme, B. Januš, I. Lenassi, Matjaž Škoporec, vsi Ljubljana, B. Rupnik, Piran, J. Zakrajšek, Mirna, N. Gošler, Dol pri Hrastniku, M. Koren, Radeče, Matej Šergan, Trbovlje, Stefan Slapničar, Ptuj, B. Košak, Laško, D. Gruntar, Materija, M. Rychly, Ljubljana)

»Najraje imam tek na 200 m, v katerem tudi držim državni rekord z 20,9 skupaj s Križanom iz Crvene zvezde. Vendar mi ugaja tudi proga na 400 m, čeprav je izmed špritnov najbolj naporna, ima tudi svoje prednosti.

— Kateri je vaš največji uspeh? (M. Šuštar, Preserje, I. Jug, Domžale, I. Šivavec, N. Gojnič, B. Šmicberger, vsi Ljubljana, B. Amujčič, Ljubljana — Polje, L. Sernec, Koper, A. Hojnik, Ravne na Kor., C. Sovdat, Blanca, I. Rojko, Jakobski dol, M. Janškovec, Kranj).

»To je razvidno iz navedbe o mojih generalijah v okvirčku.«

— Kdo je vzornik, ki vas je navdušil za atletiko? (M. Mele, S. Tome, M. Palčič, J. Kreš, M. Lampreht, N. Kuzmin, C. Smolčič, vsi Ljubljana, D. Kolenc, Tržiče, T. Žunič in B. Usenik, N. mesto, N. Somrak in J. Vovk, Straža pri N. m., Z. Brajda, Šempeter, M. Krilar, Radovoljica in še 12 istih vprašanj).

»Ko sem začel z atletiko, sploh nisem imel vzornika, kajti s to športno panogo sem se začel baviti pri vojakih precej po naključju. Sedaj so moji vzorniki seveda tekači na 400 m, zlasti Poljak Badenski in Nemec Jordan, ker sta skoraj enake rasti kot sem jaz.«

München — veliki cilj

— Ali računate na sodelovanje na olimpijskih igrah 1972 v Münchnu in kakšen uspeh pričakujete? (B. Kravarič, Puconci, B. Zalar, Postojna, M. Kovač, V. Coljat in M. eHrman, vsi Celje, V. Žnidaršič, Piran, M. Petrič, Šmartno ob Paki, J. Slamšek, Velenje in J. Michler, Ljubljana).

»Na sodelovanje na olimpijskih igrah zagotovo računam, povsem nemogoče pa je napovedati, kaj lahko od njih pričakujem, saj je to tekmovanje, na katerem so zbrani najboljši športniki z vsega sveta. Konkurenca je torej izredno ostra, zato ostane na olimpijskih igrah razočaranih zelo veliko favoritov. Velik uspeh bi že bil zame, če bi se mi uspelo prebiti v polfinale, to je med najboljšo šestnajsterico tekačev.«

Miro Kocuvan

- ROJEN: 16. 7. 1947 v Mariboru;
- VIŠINA: 175 cm;
- TEŽA: 75 kg;
- POKLIC: električar;
- STAN: poročen;
- NAJVEČJI USPEH: 2. mesto na pokalu Evrope na 400 m lani v Sarajevu.

— Kako ste sprejeli vest, da ste izbrani za športnika tedna? (J. Zupanc, Škofja Loka, M. Žučič, Miren, M. Čibej, Dolenjske Toplice, Z. Černič, Koper, Z. Sugoj, Ptuj, A. Kunej, Trbovlje, J. Zniderič, Kamnik, P. Grandovec, Maribor, B. Štirn, Vrhnika, N. Svetlina, J. Gorec, N. Kuzmin, vsi iz Celja).

»Bil sem ob tej novici precej presenečen, obenem pa tudi vesel.«

— Koliko let še mislite nastopati in kaj boste počeli po končani karieri? (J. Žagar, Kranj, J. Plank, Štore, B. Knavs, Velenje in še 15 istih vprašanj)

»Razmišljam o tem, da bi se nehal aktivno udejstvovati v atletiki po olimpijskih igrah, koliko bi na njih dosegel uspeh. Po končani karieri pa imam v načrtu, da bi postal trener.«

— Kaj je vaš konjiček v prostem času? (D. Ekšmerič, K. Karun, S. Vučnik, M. Švigelj, S. Gartus, J. Gorec, vsi Ljubljana, I. Kordin, Kamnik, T. Filk, Dolenjske Toplice, B. Mikoli, Tržič, J. Plank, Štore, N. Kuzman, Ljubljana in še 18 vprašanj).

»Kadar imam prosti čas, zelo rad zahajam v kino, kjer najrajši gledam napete filme, po možnosti z divjega Zahoda.«

— Če ste oženjeni, ali je vaša žena tudi atletinja, če niste, ali želite, da bi bilo vaše dekle atletinja? (M. Kragulj, A. Vovk, E. Škoporec, A. Strmšek, M. Nosan, N. Gulič, vsi Ljubljana).

»Poročen sem, vendar žena ni atletinja. Toda tudi če bi bil še samskega stanu ne bi želel, da bi bilo moje dekle atletinja. Saj poznate pravilo, da se privlačujejo kontrasti.«

— Ali ste ponosni, da ste Celjan? (K. Gril, Ljubljana).

»Po rodu sem Mariborčan, pa uganite sami.«

Fičko, pa tudi kolo

— Ali imate avto in kakšnega, ali pa se morda vozite kar s kolesom? (M. Bešter, Škofja Loka, B. Arnež, Spodnje Jarše pri Domžalah, J. Balič, Gorica, F. Žvegelj, Jesenice, T. Debevec, Borovnica, M. Kovač, Ljubljana).

»Imam FIAT 750, letnik 1963, kajti atletika ne prinaša toliko denarja kot nogomet. Sicer pa se rad vozim tudi s kolesom.«

— Ali ljubite ženske tako kot atletiko? (V. in E. Vranjak, Celje).

»Odvisno je pač od tega, kakšne so!«

— Ali menite, da uredništvo DELA pravilno izbira športnika tedna? (E. Progar, Postojna).

»Na to bi težko načelno odgovoril, ker ne poznam kriterijev. Toda sodeč po dosedanjem izboru, je kriterij v redu, saj so prišli na vrsto sami znani športniki.«

— Kakšno mnenje imate o atletskih sodnikih? (M. Majer, Postojna).

»O njih nimam najboljšega mnenja. Imam namreč slabe izkušnje zlasti s tekom na 100 m, ker mi ne prisodijo vedno mesta, ki sem ga res osvojil in se čutim često oškodovanega. Tak primer je bil prav na prvenstvu Slovenije minulo soboto v Mariboru, kjer so bila mnenja deljena, ali sem bil prvi jaz ali Pisić. Zmagala je »večina«, manjkal pa je fotofiniš, ki bi bil edino merodajen.«

— Najprej ste bili nogometaš, ali bi zamenjali sedaj atletiko za nogomet? (S. Venturini, Maribor).

»Zgolj iz finančnih razlogov vsekakor, kot športno panogo pa ne!«

— Kakšna glasba vam je najbolj všeč, klasična ali moderna? (N. Kuzmin, Ljubljana, M. Čertanc, Šoštanj).

»Čemu to sploh vprašujete, seveda moderna.«

— Kateri je po vašem mnenju najboljši atlet na svetu? (L. Kralj, Brežice).

»Svetovni rekorder v teku na 1500 m in na 1 milju Američan Jim Ryun, pa čeprav je na olimpijskih igrah v Mehiki pred tremi leti doživel neuspeh. Kot pa vam je verjetno znano, spet prihaja v veliko formo in bo zamujeno morda nadoknadil prihodnje leto na olimpijskih igrah v Münchnu.«

— Ali bi sprejeli štipendijo na eni izmed ameriških univerz? (S. Dominko, M. Sobota)

»Za kaj takega bi se najbrž res »težko« odločil . . .«

— Kje boste preživeli letos dopust? (J. Šuligoj, Most na Soči).

»Če bi bil ribič, vsekakor na Soči, ker pa sem atlet, kar lepo na stezi.«

— Katera športna panoga se vam zdi najbolj nevarna? (A. Trček, Trbovlje)

»Dirke avtomobilov formule 1, ker na njih pač dosegajo največje hitrosti in je zato tudi največ nesreč.«

Najrajši — palačinke z orehi

— Katera je vaša najljubša jed? (V. Kumer, Maribor)

»Palačinke z orehi. Če znaš pripraviti dobre, me kar povabi, ko bom spet tekmoval v Mariboru.«

— Če ste poslušali slovensko popevko 1971, katera po(pevka) vam je bila najbolj všeč? (A. Midorfer, Novo mesto).

Ker sem sedaj Celjan, moram že biti toliko lokalpatriota, da mi je bila najbolj všeč popevka, ki jo je pel Oto Pestner. Kar zadeva pevko, pa mi je bila najbolj všeč Ditka Haberl — ker ni bila nikoli atletinja.«

— Najbolj vesel dogodek v vašem življenju? (J. Rabič, Mojstrana, M. Cverle, Celje)

»To je bilo vsekakor takrat, ko sem dobil sina, ki se je rodil letos 15. junija.«

— Ste že kraj v praksi uporabili svoje hitre noge? (D. Omahen, Ljubljana)

»Doslej mi še ni bilo treba, ker nisem nikomur ničesar ukradel in nisem imel vzroka, da bi bežal pred miličniki.«

— Ali ste kaj v sorodu z speedwayistom Kocuvanom iz Gornje Radgone? (B. Perme, Ljubljana)

»Pravzaprav ne vem, če sem ali ne. Pač pa je moj bratranec nogometaš Kocuvan.«

— Za kateri nogometni klub navijate? (M. Kozmus, Laško).

»Navijam seveda za mariborske »vijoličaste«, sicer pa na nogometne tekme ne zahajam, ker za to niti nimam časa.«

— Kako si prištedite moči za finiš? (J. Zakrojič, Kranj)

»Tako, da do finiša tečem čim bolj počasi.«

— Ali imate dobro srce in pljuča? (M. Florjančič, Ljubljana).

»O tem bodo lahko povedali ljudožrci, če me bodo kdaj slučajno ujeli . . .«

— Ali morda verjamete v leteče krožnike? (K. Lešnik, Litija).

»V leteče ne, samo v tiste na pogrnjeni mizi . . .«

— Kaj menite o ženskem nogometu? (A. Magajna, Zrenski Britof).

»Saj sem že odgovoril, da nimam časa za nogomet.«

Pogovor pripravil:
ZDENO VAHTAR

Prva nagrada tokrat v Ljubljano

Iz kupa 532 dopisnic je MIRO KOCUVAN potegnil prvo z dobitnico iz Ljubljane, pri čemer ga je menda podzavestno pritegnilo ime nagrajenke, ki pomeni v češkem jeziku — hiter. Hitrosti pa športnik tedna v 17. kolu vsekakor potrebuje še več, kot je ima, če hoče potolči Kovačev državni rekord. Seznam nagrajencev:

500 din — **Marija Rychly**, Sattnerjeva 19, Ljubljana,
200 din — **Jože Zafošnik**, Vuhred 81,
100 din — **Radica Kolar**, Senovo 222,
Stane Baznik, Papirniška 10, Ljubljana — Dobrunje 61261 in **Zoran Bezlaj**, Na Otoku 8, Celje.

Še enkrat:

Podpreti ŠŠD!

Pojasnilo republiškega centra šolskih športnih društev o tekmovalnem sistemu, ki je doživel kritiko več ObZTK

LJUBLJANA — Z veseljem smo prebrali o prizadevanjih in zlasti o pobudi občinskih zvez za telesno kulturo, ki so na posvetu na Ravnah obravnavale problematiko ŠSD in sprejele konkretne zaključke. Pozdravljamo akcijo, a istočasno obžalujemo, da se tega posveta ni udeležilo večje število občinskih zvez, zlasti pa, da niso na posvetu sodelovale tudi druge družbeno-politične in upravne organizacije, ki so s svojimi programi neposredno udeležene pri vzgojno—izobraževalnem procesu na šoli. Predvsem mislimo na temeljne izobraževalne skupnosti, na občinske konference zveze mladine in zveze prijateljev mladine.

Pobude in zaključki so v glavnem potrdili naša prizadevanja za nadaljnji razvoj šolske telesne vzgoje. Ne moremo pa se strinjati z oceno in zaključki o tekmovalnem sistemu ŠSD.

Poudariti moramo, da predstavniki posveta verjetno niso v celoti seznanjeni z našim tekmovalnim sistemom.

Znano je, da s tekmovanji pospešujemo trajno mobilizacijo učencevih sil za vse širši program telesne vzgoje. Poleg tega tekmovanja lahko v največji meri oblikujemo osebnost, ne samo v fiziološkem, temveč tudi v moralnem in kulturnem pogledu. Na osnovi teh spoznanj je republiški center šolskih športnih društev razpisal dve vrsti tekmovanj:

a) tekmovanje ŠSD;
b) tekmovanja šol v posameznih športnih panogah.

Pri ocenjevanju tekmovanja ŠSD sta osnovna kriterija množičnost (število rednih treningov, razredne in medrazredne tekme, krosi itd.) in pa oblike samostojnega dela učencev pri vodenju ŠSD (spoznavanje in navajanje učencev na naš samoupravni družbeni sistem). Ta sistem tekmovanja je tudi naša osnovna orientacija.

Poleg omenjenega tekmovanja razpišemo tudi tekmovanja šol (ker še nimajo povsod ŠSD) v športnih panogah. Večkrat je že bilo poudarjeno, da ni nujni pogoj za kvaliteto množičnosti (naši vaterpolisti itd.) temveč je prav kvaliteta povzročila množični odziv pri naši mladini. Spomnimo se, kako so otroci igrali hokej ob svetovnem prvenstvu v Ljubljani in podobno.

Učenci torej želijo tekmovati in se ne zadovoljujejo samo z šolskim in občinskim prvenstvom. To nam je jasno pokazala tudi anketa, ki smo jo letos izvedli, da bi spoznali želje učencev. Anketa je bila napravljena v obliki reprezentančnega vzorca. 74,4 odstotka vseh anketirancev iz osnovne šole je odgovorilo, da želijo vsako leto izvedbo republiških finalnih tekem. Tudi učenci šol druge stopnje so se s 86 odstotki opredelili za republiška tekmovanja. Celo pedagogi (ne učitelji telesne vzgoje) so pozitivno odgovorili na to vprašanje z 61,5 odstotki.

Tekmovanja si želijo v naslednjih panogah:

Panoga	Osnovne šole	Šole II. stopnje
Atletika	86,7 odst.	95,3 odst.
Gimnastika	68 odst.	57,1 odst.
Smučanje	83,1 odst.	71 odst.
Košarka	86,2 odst.	90,6 odst.
Rokomet	80,6 odst.	82,6 odst.
Odbojka	34,4 odst.	71 odst.

Pri vseh drugih športnih panogah pa je bil pozitivni odgovor izpod 50 odstotkov.

Očita se, da so tekmovanja druga. Organizacija republiških tekem kljub vse boljši organizaciji ne predstavlja finančnega problema. Tudi šole same dosedaj zaradi potnih stroškov niso odpovedale udeležbe. Opozoriti pa moramo, da je prav republiški finale praznik vse mladine in organski zaključek celotnega sistema. Tudi očitek, da naj prepustimo kvalitetna tekmovanja strokovnim organizacijam ni umesten, saj so te organizacije prve uskladile svoje želje z našim sistemom, in se celo odpovedale svojim prvenstvom, ker tako lahko zagotovimo množičnejša osnovna tekmovanja. Dokaz za to so tekmovanja za atletski šolski pokal, pionirski košarkarski festival, tekmovanja za rokometno žogo itd. S tem nam je uspelo uskladiti zlasti za osnovne šole tekmovalni sistem in učenci se ne srečujejo več po dva do trikrat za republiško prvenstvo v isti panogi. Omenimo naj tudi, da imajo podobne sisteme povsod po svetu. V Bosni, Srbiji, Hrvatski in Vojvodini pa so ta tekmovanja še obsežnejša in jih zaključujejo z malimi olimpijskimi igrami. Kolikor še nismo dovolj utemeljili sistema šolskih tekmovanj, želimo, da razčistimo naše pogledе na posebnem posvetu.

Za RC ŠSD:
MARTIN ROZMAN,
tajnik

Dan planincev

Letošnji dan planincev, ki bo že tretji po vrsti, bo 12. septembra. Posebna komisija PZS je že pričela priprave in koordinacijske akcije. Osrednja akcija bo pohod po poteh II. skupine odredov, ki bo posebej pripravljen z Gorenjske in posebej s Štajerske, stekališče vseh pa bo v Kamniški Bistrici, kjer bo velika proslava.

Teniška vojna?

Wimbledonski turnir je sicer lepo uspel, na koncu pa je prišlo do spora med profesionalci in mednarodno zvezo

LONDON — 85. mednarodni teniški turnir v Wimbledonu je končan. Zmagali so Newcombe (Avstralija) med moškimi, Goolagong (Avstralija) med ženskami, moška dvojica Laver—Emerson (Avstralija), zadnja dva finala pa sta se končala takole — mešani pari: Kingova (ZDA)—Davidson (Avstralija) : Courtova (Avstralija) —Riessen (ZDA) 3:6, 6:2, 15:13, ženski pari: King—Casals (ZDA) : Court—Goolagong (Avstralija) 6:3, 6:2.

Nagradni sklad je znašal več ko 40.000 funtov, največ pa je dobil zmagovalec med moškimi (3.750), medtem ko je bilo najboljši igralki namenjenih 1800 funtov. Absolutni rekord gledalcev (302.000) si, cer ni bil presežen, zelo pa so se mu približali, saj je turnir v 12 dneh spremljalo skupno 298.800 gledalcev.

* * *

Avstralci so vnovič dokazali svojo premoč v svetovnem tenisu, vendar je bil tokrat delež ZDA v moških kategorijah večji kot zadnja leta, na drugi strani pa Avstralke nikdar doslej niso igrale take vloge kot tokrat, saj je bil finale žensk posamezno prvič interni avstralski obračun, nova šampionka 20-letna Goolagong pa je gotovo zvezda tudi še prihodnosti.

Finale moških je bil eden najrazburljivejših po vojni, peti, ki je v teh 26 letih trajal pet nizov. Newcombe je v svojem četrtem finalnem nastopu slavil tretji uspeh, vendar je tudi 24-letni Američan Smith igral odlično, le servis mu v finalu pravzaprav ni šel tako dobro od rok kot v prejšnjih igrah.

Več skrbi — spričo tekmovalnega napredka — zato zbuja zadnja vest iz Londona, da je med mednarodno teniško zvezo in ameriškim lastnikom profesionalne skupine Huntom, v kateri je 32 igralcev z vsega sveta, spet prišlo do razcepa. Profesionalci terjajo več denarja za nastope, prireditelji tradicionalnih turnirjev, v katerih imenu govori zveza, pa na take pogoje ne morejo pristati, saj ne skrbijo zgolj za kopico vrhunskih igralcev — kot profesionalci, marveč je njihov interes razvoj tenisa v celoti. Če v zadnjem hipu vendar ne bo prišlo do sporazuma, utegne biti s 1. januarjem 1972 znova uzakonjena ločitev na profesionalce in člane mednarodne teniške zveze, to pa napredku in vabljivosti tenisa v svetu prav gotovo ne bi bilo v prid.

In Jugoslovani? Med posamezniki Jugoslovani na njim vendarle tuji travi, niso dosegli nič posebnega, v parih pa pomeni plasma Franulovića v četrtfinale in Pilića v osmino finala uspeh, še zlasti ker je naš profesionalec skupaj z Drysdalom že v prvem kolu izločil štirikratna zmagovalca Newcomba in Rocha, ki sta bila tudi letos postavljena kot prva nosilca.

Tudi oba mlada jugoslovanska udeleženca — Mariborčana Jauševčeva in Košak nista razočarala. Oba sta izgubila proti finalistoma, oba sta se tokrat prvič srečala z največjim tekmovanjem na svetu, kar bo izredno pomembno za njun nadaljnji napredek in vnovične nastope med svetovno elito.

EVGEN BERGANT

VELSAŠKI PRAZNIK NA BLEDU. Ob 40-letnici veslaškega športa na Bledu je zelo uspelo državno prvenstvo. Prireditev si je ogledal tudi predsednik VZS Franček Mirtič (v sredi), ki je najzaslužnejšim Blejcem podelil priznanja. Levo: sekretar VZJ Avgust Zupan.

ROMUNI NAJUSPEŠNEJŠI. Na XVI. tekmovanju skakalcev za Ziherlov memorial je bila najuspešnejša Romunija. Na sliki: zmagovalka v skokih z deske Decuseara (Rom). Foto: Švabić

Kladivar spet prvi atletski kolektiv v SRS

Celjski Kladivar je znova osvojil naslov absolutnega pokalnega prvaka Slovenije v atletiki in s tem tudi posebni pokal AZS. Za lanskim zbirom točk (1.562) pa je letos nekoliko zaostal.

Ljubljanska Olimpija je spet druga, pohvalno pa je, da je letos zbrala kar za 89 točk več kot lani, kar kaže na njen napredek — zlasti v moških kategorijah, kjer je osvojila dva pokala APS. ŽAK Maribor je obdržal 3. mesto in povečal zbir za 41,5 točke, medtem ko je kranjski Triglav močno nazadoval (lani 703,5 — letos 552,5 točke) in mu je vedno močnejši AK Koper (Primorci so letos napredovali kar za 231 točk in se s 7. mesta povzpeli na 5. mesto!) tesno za petami.

Ekipe AK Gorica so letos nekoliko nazadovale (od 661 točk v l. 1970 na letošnjih 149,5 točke), kar pa je razumljivo, ker je del njihovih atletov in atletinj odšel v novoustanovljeno AD Posočje iz Tolmina. Posočje je najmlajša atletska organizacija v Sloveniji (ustanovili so jo letos), toda že na štartu se je odlično uveljavila z 8. mestom v SRS in 223,5 točkami. Splob pa prvi del letošnje atletske sezone kaže na velik vzpon atletike na Primorskem.

Po drugi strani (čeprav so spet oživele atletske sekcije Partizana v Kočevju in Črnomlju) pa je atletika na Dolenjskem v zastoju. AK Novo mesto je lani zasedel 6. mesto v SRS (367 točk!), letos pa je padel na 10. mesto s 193,5 točke. Partizan Kočevje se je v točkah nekoliko popravil, toda v vrstnem redu atletskih organizacij je zdrsnil s 13. na 14. mesto. Črnomeljski Partizan je letos po več letih prvikrat tekmoval v APS, zato je razumljivo, da više od 17. mesta ni mogel.

Izmed drugih ekip so po točkah napredovali AK Velenje (za 83,5 točke), AK Slovan (za 40,5 točke) ter Koroški atletski klub z Raven, nazadovali pa so AK Ljubljana (od 129,5 na 78,5 točke), cerkniški Partizan (od 112 na 23 točk) in trboveljski Rudar (od 104 na 66 točk).

Vrstni red ABSOLUTNEGA EKIPNEGA PRVENSTVA SLOVENIJE za leto 1971 je naslednji:

1. Kladivar 1.420,5, 2. Olimpija 1.158, 3. ŽAK Maribor 820, 4. Triglav 552,5, 5. AK Koper 501, 6. AK Gorica 449,5, 7. AK Velenje 234, 8. AD Posočje 223,5, 9. Slovan 214,5, 10. Novo mesto 193,5, 11. AK Ljubljana 78,5, 12. KAK Ravne 76, 13. Rudar 66, 14. Partizan Kočevje 49, 15. Pomurje 26, 17. Partizan Cerknica 23, 18. Partizan Črnomelj 21, 19. Partizan Žalec 12 točk.

F. M.

Skoraj vsi so splavali

»Šola v naravi« je vsekakor izredno uspela dopolnitev šolskega dela — Med ljubljanskimi četrtošolci v Savudriji, ki so te dni pobliže spoznali morje

SAVUDRIJA — V začetku julija so prijetna počitniška domova v Savudriji zapustili še zadnji četrtošolci osnovnih šol ljubljanskega področja, ki so se udeležili »šole v naravi«, njihova mesta pa so zasedle počitniške kolonije. Brez večjih analiz lahko že takoj v začetku rečemo, da je taka oblika dela uspela, saj — z redkimi izjemami, splavajo vsi neplavalci. S tem pa je osnovni namen šole v naravi tudi dosežen, ob znanju, ki so si ga pridobili, pa v mnogočem tudi presežen.

In kako preživijo četrtošolci deset dni ob obali? Že z dnevnim redom si lahko ustvarimo dokaj jasno podobo.

Po vstajanju ob sedmi uri in zajtrku, ki tudi za male želodčke ni bil nikoli navdušujoče obilen, so se učenci od osme do desete ure spoprijemali s čopičem, barvicami in svojo ustvarjalnostjo, drugič so spet v okviru biologije spoznavali značilnosti morske prirode, ob hladnejših dnevih pa so prišli na vrsto še drugi predmeti. Dve uri, namenjeni učenju, so navadno zelo hitro minile.

Po pouku, ki so ga vodili njihovi razredni učitelji, ter malici, so naslednji dve uri preživeli na kopanju, skupaj z učitelji telesne vzgoje. Neplavalci so se navajali na vodo in učili plavalnih gibov, medtem ko je bilo za plavalce še več veselja, saj so izpopolnjevali tehniko plavanja, se učili novih načinov in uživali v raznih igrah na vodi in na suhem. Razmeroma nizko morje in peščeno dno pa je nudilo veliko zanimivega tudi za tiste, ki so jim maska, plavuti in osnovno znanje o potapljanju odprli podvodni svet.

Kosilu in popoldanskemu počitku so sledile še tri ure pouka plavanja, po večerji od sedme do osme ure pa ura rekreacije pred počitniškim domom. Zatem je bilo treba v postelje, nabrati si moči za naslednji dan. Nadebudnežem seveda tudi v posteljah ni zmanjkalo štrene, tako da je bilo do sna še veliko šal, smeha, pogovorov . . .

Dopoldanski začetek šole v naravi je potekal največkrat kar ob morski obali. Po številnih vprašanjih o morju in njegovih prebivalcih, pojavih in objektih ob morju, je bilo čutiti veliko zanimanja za morski svet. Otroci sami so nenehno odkrivali »neznano«, tako da je moral biti zmeraj pri roki učbenik ali tovarišica, ki je komaj zmogla odgovarjati.

Ta trenutek številnih vprašanj pa je bil le morda premalo izkoriščen, tako v pogledu znanja iz prirodopisa in dejavnosti v vodi. Med redkimi izjemami je bila biologinja iz Podčetrtka, ki je pred taborniim uredila in z napisi opremila dosegljive školjke in morske prebivalce. Večina otrok si je ogledala tudi akvarij v Piranu, kljub vsemu pa smo pogrešali stanje, pa čeprav slikovne zbirke stvari, s katerimi so se otroci vsak dan srečevali.

Na pretek je bilo tudi uspelih akvarelov, žal pa prostorne avle novega doma niso nudile malim umetnikom panoja, kjer bi se lahko vsi seznanili z najboljšimi.

Resnici na ljubo je treba še povedati, da savudrijska obala, predvsem za neplavalce, ni najbolj primerna. Terenov, kjer bi se lahko učile plavati večje skupine naenkrat, zaradi skalnatega dna v bližini obale, primanjkuje. Morda je, prav zaradi tega toliko več vredno dejstvo, da je že po petih dnevih splavala več kot polovica otrok, medtem ko so se jim drugi prav kmalu priključili.

V isti sapi lahko tudi povemo, da učitelji nimajo veliko možnosti za kontrolo in izpopolnitev plavalcev. Na redkih, za to ugodnih mestih, se gnete že veliko začetnikov, ki imajo tu seveda popolno prednost.

S tem v zvezi bi bilo treba obalo vsej deloma prilagoditi in označiti za pouk neplavalcev. Glede na to, da je šola v naravi v Savudriji zaživela, ter da obiskujejo učenci počitniška domova skozi vso sezono, bi bile take izboljšave, skupaj z ureditvijo in razširitvijo igrišč ob domu in obali, nujno potrebno.

NIKO SLANA

SR Makedonija: višji OD, več akumulaciji

Republiški sekretar za delo SR Makedonije Vite Isjanovski odgovarja na naša vprašanja o družbenem dogovarjanju in samoupravnem sporazumevanju

Na našo anketo o tem, kako poteka v njihovi republiki družbeno dogovarjanje in samoupravno sporazumevanje o delitvi dohodka in osebnih dohodkov, se je odzval tudi republiški sekretar za delo SR Makedonije VITE ISJANOVSKI. Kot druge smo tudi njega vprašali, kakšno je politično razpoloženje do družbenega usmerjanja delitve dohodka, ali bodo izdali zakon, kako je z družbenimi dogovori in s samoupravnimi sporazumi, katera vprašanja so bistvena in jih nameravajo urediti z akti o družbenem usmerjanju delitve, kakšni so bili pojavi v minulem in letošnjem letu na področju delitve osebnih dohodkov in tudi, ali bi bilo treba merila delitve v Jugoslaviji poenotiti. Odgovoril je takole:

1. Vsa stališča, ki so prišla do izraza med pripravami republiškega zakona o samoupravnem sporazumevanju in družbenem dogovarjanju o delitvi dohodka, dajejo polno podporo predlaganim rešitvam v celoti, zlasti pa družbenousmerjevalni politiki. Rekel bi celo, da je bilo usmerjanje dohodka predmet resnega dela vseh udeležencev pri oblikovanju zakona.

Popolnoma naravno je, da so nekateri v teh razpravah zastopali tudi stališče nekakšne absolutne svobode v namenski delitvi. Vendar je bilo število teh bolj majhno, ker so objektivna spoznanja potrdila potrebo določenega vpliva družbene skupnosti na področju delitve. Značilno za naš koncepcijo reševanja je, da temeljijo usmerjevalni družbeni tokovi na samoupravnem sporazumevanju in dogovarjanju, da pa je družbeni vpliv bolj usmerjen na majhno število organizacij, in sicer samo na delovne organizacije, ki iz kakršnihkoli razlogov ne pristopajo k samoupravnemu sporazumevanju ter bodo prisiljene upoštevati družbene norme, ki bodo vsebovane v družbenem sporazumu.

Zakon je pripravljen

2. Zanima vas, če vas prav razumem, položaj v zvezi s sprejemom republiškega zakona o samoupravnem sporazumevanju in družbenem dogovarjanju. Ta je dokončno oblikovan in pripravljen ter je kot dokončni predlog — zakon — šel skozi vse proceduralne postopke.

3. Naš koncept zakona izhaja v bistvu iz obstoja dveh družbenih dogovorov. Eden je za delovne organizacije v gospodarstvu, eden pa za delovne organizacije negospodarskih dejavnosti. Na podlagi teh dveh temeljnih dogovorov je treba podpreti širok proces samoupravnega sporazumevanja. Sicer je dana zakonita možnost za družbene dogovore tudi posameznih monopolnih tvorb (organizacij), kakor tudi za družbene dogovore posameznih regionalnih območij v republiki.

Za višje osebne dohodke več v akumulacijo

4. Menim, da je najbolj pomembno uresničiti znano načelo dobrega gospodarjenja in dela, to pa je uresničevanje delitve na vseh nivojih v delovni organizaciji, kakor tudi med delovnimi organizacijami panoge v mejah in na podlagi ustvarjenih delovnih rezultatov. V SR Makedoniji je prevladovalo mnenje in stališče, da v vseh teh obdobjih ne bi smeli odtujevati dohodka od njegovih ustvarjalcev, družbena usmerjevalna intervencija pa naj bo kanalizirana tako, da je treba na račun morebitnega nesorazmernega dviganja osebnih dohodkov navzgor usmeriti pomemben del dohodka v gospodarsko akumulacijo. Pri tem smo upoštevali, da mora priti do izraza načelo, ki ga vsebuje zakon, da so dolžne tiste delovne organizacije, ki ustvarjajo večji dohodek, zagotoviti tudi večjo akumulacijo v svojih skladih, kot ostale delovne organizacije.

5. V preteklem letu smo v SR Makedoniji zabeležili pozitiven dvig v globalni delitvi dohodka. Tako je v letu 1969 bilo izločeno v gospodarstvu v sklade 25 odstotkov dohodka, v letu 1970 pa se je to razmerje dvignilo na 27 odstotkov. V preteklem letu nismo imeli nekih izrazitih ekscesov v delitvi, tako da smo pri pripravi zakona popolnoma osvobojeni misli, da je treba s tem zakonom razreševati tudi nekatere ekscesne pojave. Sicer je povprečni osebni dohodek znašal v preteklem letu 989,00 dinarjev in je najnižji osebni dohodek v državi.

Predvsem politika republik

6. Obstoj enotnega tržišča v državi omogoča ohranitev enotnosti sistema v politiki delitve dohodka. Nimamo iluzij, da bi morala takšna politika delitve dohodka biti predvsem politika republik, vendar pa delajo organizacije združenega dela v sorodnih grupacijah v državi, v sorodnih industrijskih in drugih panogah gospodarstva, kjer je prisotna tudi potreba določenega medsebojnega sporazumevanja in dogovarjanja o najbolj globalnih vprašanjih, še več pa v naporih za izenačenje pogojev gospodarjenja zaradi določenih monopolskih položajev, prelivanja dohodka in podobno. Menim, da nas bo prihodnja praksa in objektivizacija v tej smeri podučila, kako in na kakšen način naj zagotovimo enotnost politike dohodka in osebnih dohodkov, ne da bi pri tem takšno politiko tudi za trenutek jemali iz pristojnosti republik.

PERO:

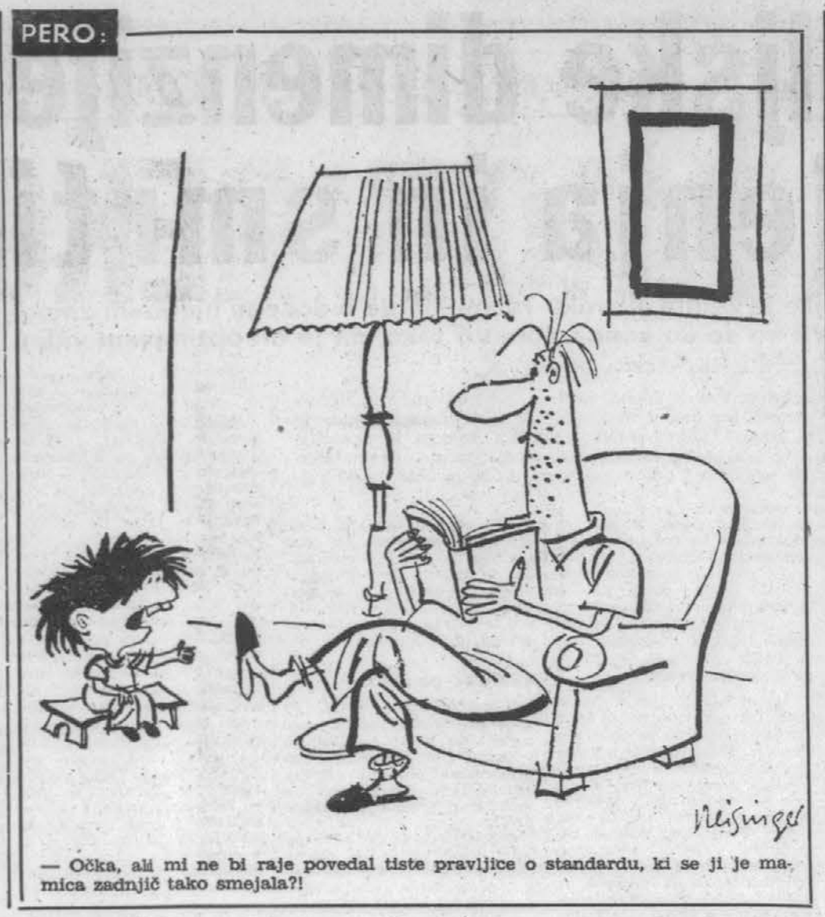

— Očka, ali mi ne bi raje povedal tiste pravljice o standardu, ki se ji je mamica zadnjič tako smejala?!

„Rešitev je v delu"

Če že sprejemamo načrte, potem jih tudi uresničujmo! In to vsi — Bodimo odločni, pa ne bo treba več na skrivaj deliti tolažilnih kreditov — Lažje živijo tisti, ki se zadolžujejo, kot pa tisti, ki varčujejo in nalagajo v sklade

Na sestanku sekretarjev organizacij ZK in direktorjev nekaterih večjih slovenskih podjetij so v razpravi izrekli več kritičnih pripomb na račun gospodarjenja in tako opozorili na podjetniške ter sistemske pomanjkljivosti, ki vplivajo zaviralno na stabilizacijska prizadevanja. Iz bogate razprave na sestanku, na katerem so sodelovali še France Popit, Sergej Kraigher, Stane Kavčič, Andrej Marinc in Leopold Krese, povzemamo nekatere misli.

»Ne prepirajmo se za oslovo senco,« je dejal med drugim *Ivan Atelšek*. »Rešitev je v delu, a ne v govoričenju in resolucijah!« Zatem je opozoril na razlikovanje v deviznem sistemu, ki ga v prihodnje ne bi smeli trpeti. Če je že treba koga podpirati, potem se moremo o tem dogovoriti in za dogovor naj vedo vsi. Tako ne bo nesporazumov, ki nastajajo zdaj, ker se povsem neutemeljeno priznava nekaterim različna izvozna vrednost dolarja.

Kupci ne plačujejo več

Franc Nebec je opozoril na naraščanje nelikvidnosti in navedel nekaj primerov, ko kupci sploh ne plačujejo več. Medsebojne zadolžitve moramo začeti odločno odpravljati, ker se sicer ne bomo nikoli izvlekli iz zagat. Največ težav se nakopiči v velikih podjetjih, je še dodal, zato moramo najprej urediti razmere pri teh, saj bodo takšne delovne organizacije potem najbolj učinkovito vplivale na vse druge, da se začne lomiti nekdanja miselnost in praksa.

Razčistiti moramo medsebojna razmerja, je dejal *Janez Beraps*. Nato pa je pribil: če sprejmemo načrte, potem jih tudi uresničujmo. In to vsi! Podprimo tisto, za kar smo se odločili, poskrbimo za kredite, drugo pa preusmerimo. Če bomo sporazumni in odločni, ne bo treba več na skrivaj deliti tolažilnih kreditov.

Strah pred izvozom

Gregor Klančnik se je dotaknil izvozne problematike in podvomil, če bomo sploh dosegli predvideno povečanje izvoza, kar bi glede na naš zunanjetrgovinski položaj vsekakor morali. Toda mnogi se enostavno otepajo, da bi izvažali, četudi bi imeli vse možnosti. Ne gre le za pomanjkljivosti v deviznem sistemu, gre tudi za strah, ker terjajo tuji kupci kakovost, spoštovanje dogovorjenih rokov in podobno, česar pri nas še vedno ne zmoremo. Zato rajši vsak prodaja na domačem trgu.

»Dandanes izzvenijo spodbude in priporočila tjavdan,« je potožil *Vlado Jurančič*. Pred leti so državljanom priporočili, naj ne potujejo v tujino na dopust, ker smo v devizni stiski. In res ni nihče potoval, kdor ni imel nuje. Zdaj smo verjetno še v večji zadregi, pa se kar spomnimo na vrste pred bankami tistih nekaj dni pred devalvacijo! Toda varčevanje je lahko dosledno le v primeru, če bodo začeli varčevati vodilni delavci, je dejal Jurančič. Potujemo največ in če bomo razmetavali denar, kako naj potem učimo delavca pri stroju, da bo varčeval?

Revalvacija posojil?

Janez Perovšek je menil, da je precej gospodarstvenikov osebno odgovornih za inflacijska gibanja. Z raznovrstnimi zasebnimi krediti so si namreč kupovali avtomobile, gradili hiše in podobno, zatem pa so v raznih odborih in skupščinah pritiskali na inflacijske vzvode. Tako so poleg olajšav za gospodarstvo dosegli tudi olajšave v lastno korist. »Doslej smo dvakrat revalvirali hranilne vloge. Prav! Toda niti enkrat nismo revalvirali kreditov. To pa ni prav! Lažje živi torej tisti, ki se zadolžuje, kot drugi, ki varčujejo in vlagajo na sklade,« je še pribil Perovšek. Zatem pa je predlagal, da bi se takole morali zbrati predstavniki gospodarstva vsaj dvakrat na leto, vendar bi morali razpravljati o konkretnih podatkih. Samo tako bi lahko pokazali na gnojne tvore in bi jih lahko začeli odpravljati.

Kaj pa osebna odgovornost?

O odgovornosti je spregovoril *Andrej Verbič*, ki je dejal, da zadnja leta marsikaj ugotavljamo, potem pa nadaljujemo po starem. Saj je kolektivna odgovornost čisto v redu, je nadaljeval, toda zaostriti bi morali osebno odgovornost. Tudi direktor v gospodarski organizaciji je osebno odgovoren za vse ukrepe, ki jih sprejema kolektiv. Takšna odgovornost pa bi morala veljati na vseh ravneh.

Ob sklepu sestanka je spregovoril tudi sekretar sekretariata CK ZKS *Andrej Marinc*, ki je povzel iz razprave, da so tovrstni sestanki koristni in bi jih kazalo sklicevati tudi v prihodnje. »Potrebna so nam skupna družbenopolitična stališča, da začnemo oblikovati razpoloženje, ki bo poenotilo naše ravnanje do zunanjih in notranjih razmer. Pri teh prizadevanjih pa imajo člani zveze komunistov v kolektivih odgovorno nalogo,« je še dejal Andrej Marinc. »Imamo organizacije, ki delujejo prizadevno in učinkovito, pa tudi takšne so, ki so svoje delovanje preveč zanemarile. Tudi v zvezi komunistov bo potrebna stabilizacija.«

BERT SAVODNIK

Ustavljena posojila

Izvršilni odbor Ljubljanske banke je odobril dogovor o uresničevanju akcije za stabilizacijo — Medsebojna poravnava bi imela le majhne in začasne učinke — Banka je začasno ustavila dajanje novih posojil, razen za izvoz

Poročali smo že, da je bila četrtkova seja izvršilnega odbora Ljubljanske banke posvečena vključevanju banke v izvajanje akcijskega programa izvršnega sveta za stabilizacijo slovenskega gospodarstva. O tem je kreditni odbor banke na seji 21. junija sprejel konkretne sklepe za nadaljnje delo, ki jih je izvršilni odbor prav tako odobril, hkrati pa je soglašal s predlogom dogovora med izvršnim svetom Slovenije in banko o izvajanju akcijskega programa izvršnega sveta SRS in republiških upravnih organov za usmerjanje nalog v zvezi z ekonomsko politiko in stabilizacijo v letu 1971.

Po tem dogovoru bo banka ugotovila podražitve in prekoračitve pri investicijskih objektih in preučila način, kako zagotoviti sredstva za pokrivanje teh prekoračitev. O tem bo predložila poročilo službi družbenega knjigovodstva. Banke, ki ne bodo mogle plačati svojih obveznosti iz investicijskih pogodb, bodo po akcijskem programu ustavile izdajanje novih garancij in novih kreditov, dokler ne plačajo starih obveznosti, kolikor so zapadle.

Več škode kot koristi

V zvezi z nelikvidnostjo v gospodarstvu in predlogom, da se v Sloveniji izvede kliring med obveznostmi in terjatvami, pa so ugotovili, da bi tak kliring imel v celoti le majhne in začasne učinke, v nekaterih primerih pa bi celo bolj škodoval kot koristil. O medsebojni zadolžitvi slovenskega in v okviru jugoslovanskega gospodarstva bo SDK Sloveniji pripravila bilanco obveznosti in terjatev gospodarstva in negospodarstva po stanju 30. 6. 1971, in sicer tako med delovnimi organizacijami v SRS kakor tudi med delovnimi oragnizacijami v SRS in drugih republikah. Ker je nelikvidnost velika ovira za boljši razvoj gospodarstva, pripravlja združenje bank Jugoslavije skupaj z Narodno banko in SDK predlog za uvedbo splošnega kliringa in predlog sistemskih ukrepov, da ne bi po zboljšanju znova prišlo do splošne nelikvidnosti.

V dogovoru med izvršnim svetom in banko je tudi določeno, da bo Združenje poslovnih bank pripravilo analizo finančnega položaja v železarski, tekstilni in kovinski industriji.

Začasne omejitve

Ob upoštevanju sedanjega finančnega položaja banke, ki se je občutno poslabšal po ukrepih Narodne banke o zvišanju obvezne rezerve ter ob obveznosti banke, da zagotovi velike zneske za izplačilo razlik pri pokojninah, je kreditni odbor Ljubljanske banke sprejel za izvajanje akcijskega programa vrsto sklepov za ohranitev likvidnosti. Vse poslovne enote banke so začasno ustavile dajanje novih kreditov (z izjemo kreditov za izvoz). Vse podružnice morajo tako oblikovati svojo lastno primarno likvidnost v višini 5 odstotkov od plasmaja kratkoročnih kreditov po stanju 31. 5. 1971 oziroma da v tej višini zberejo à vista sredstva. Ta lastna primarna likvidnost bi znašala 250 milijonov din, kar je potrebno za vzdrževanje tekoče likvidnosti.

Vse poslovne enote bodo morale maksimalno zaostriti izterjavo zapadlih obveznosti. Podružnice, ki vodijo investicijska posojila, so dolžne ugotoviti podražitve in prekoračitve po stanju 30. 6. 1971 vse do končne dograditve, investitorji pa bodo morali do konca septembra 1971 zagotoviti sredstva za kritje ugotovljenih podražitev in prekoračitev. Določena je tudi temeljita revizija obveznosti po odobrenih investicijskih posojilih z znižanjem že določenih tranš s prenosom na naslednja leta. Dokler ne bodo ugotovljene podražitve in prekoračitve in dokler ne bo izvedena revizija tranš, poslovne enote banke ne bodo odobravale novih investicijskih posojil (te omejitve ne veljajo za posojila občanom po pravilnikih). Poslovne enote, ki komisijsko vodijo bivše družbene investicijske sklade, bodo priporočile občinskim skupščinam, da sprejmejo podobne ukrepe pri novih investicijskih odločitvah iz sredstev teh bivših občinskih skladov.

F. S.

Kdo bo hitreje in bolje žel?

Okrog 5800 kombajnerjev se je prijavilo za letošnje tekmovanje

NOVI SAD, 5. julija (Tanjug) — Okrog 5800 kombajnerjev iz 80 delovnih organizacij se je prijavilo za letošnje tekmovanje jugoslovanskih kombajnerjev. Tekmovanje na pšeničnih poljih se je že začelo, vendar pričakujejo, da se bo število temovalcev povzpelo na kakih 8.000. V večini kmetijsko-industrijskih kombinatov so namreč po internih pravilnikih zajeti v tekmovanje tudi vsi drugi delavci, ki sodelujejo pri žetvi, prevozu in skladiščenju pšenice.

Tekmovalci bodo spravili letino s kakih 400.000 hektarov, kar je 80 odstotkov pšeničnih polj v našem družbenem sektorju.

Moj akcijsko programiran dan

Po občem zgledu, ko se je razmahnila akcija za sestavljanje akcijskih programov, sem se lepega jutra odločil, da bom začel programirati tudi svoje zasebno delovanje.

Svoj akcijski program sem začel z vso vnemo in poglobljenostjo sestavljati že navsezgodaj v postelji.

Sklenem, da nemudoma odgrnem odejo, pohitim v kopalnico in tam pospešeno opravim jutranjo kozmetiko; zlasti pazljiv bom pri britju, oziroma britvenem procesu (tako se popravim, da bi bil moj akcijski program primerno izrazoslovno oblikovan) — da ne zamudim zajtrka.

Ta kratkoročni program akcije še obdelam po posameznih poglavjih. Najprej odgrinjanje odeje: odgrniti jo bo treba z enim samim odločnim zamahom, brez obotavljanja in brez popustljivosti. Sleherno popuščanje dremežu in toploti postelje je škodljivo in ni v skladu z zdravim in konstruktivnim vstajanjem iz postelje. Nato odhod v kopalnico: zehanje, počasno pretegovanje in uporaba tople vode pri umivanju, zavira hitro vključevanje človekovega organizma v delovni ritem in dejavnost. Zato bom v kopalnico stopil z naglimi, vendar pretehtanimi koraki in se odločno razgibal ter se oprhal s hladno vodo, ki poživi krvni obtok.

Britvenega procesa nisem več mogel podrobno programirati, ker me je prišla žena opomnit, da bi moral že pred dvajsetimi minutami vstati in da že zamujam službo.

Takoj sestavim program hitrejšega izvajanja akcijskega programa in dejansko vstanem, opustim razgibavanje in hladno prho ter nameravam nemudoma pristopiti k izvajanju britvenega procesa, kar pa je neizvedljivo zaradi jutranjega izpada električne energije. Tako odpade tudi zajtrkovanje in tako pridobim čas za nadaljnje programiranje.

Najprej je nujna uskladitev mojega in ženinega akcijskega programa uporabe skupnega prevoznega sredstva. S težo pomembnosti skupnih interesov me žena prepriča, da potrebuje avtomobil za nakupe; tako prilagodim svoj nadaljnji akcijski program uporabi javnega prevoznega sredstva in seveda občutno zamudim službo.

Na srečo pa v pisarni ni bilo šefa, ker je šel naravnost na sejo strokovnega kolegija, ki je obravnaval akcijski program izvajanja stabilizacijskega programa našega podjetja.

Opustim sleherni program, ker bi moral začeti delati in se raje vključim v pogovor kolegov in neprogramirano nekoliko grajam rast cen, slab standard in seveda zvezno vlado. Vmes odslovim nekaj kupcev, ker je tudi komercialni na seji strokovnega kolegija, katerega po naročilu direktorja ne sme nihče motiti. Odslovim tudi vodjo proizvodnega obrata, ki tarna, da imajo surovin samo še za dan dela in hoče na vsak način k direktorju. Komaj mu pojasnim, da s takšno obratno malenkostjo ne more motiti sestavljanja akcijskega programa podjetja.

Kmalu nato začnem programirati akcijo odhoda iz službe in se sredi najbolj vnetega načrtovanja, kako se izognem gneči v dvigalu in kako ujamem namanj natlačen avtobus, znajdem sam v pisarni.

Seveda zamudim kosilo in izmenjam z ženo nekatera odločna stališča zaradi neusklajenosti najinih akcijskih programov.

Zvečer naredim v postelji pregled izvajanja svojega dnevnega akcijskega programa in ugotovim, da zaradi programiranja delovanja pravzaprav sploh nisem utegnil delovati. Nato konstruktivno in dejansko zaspim.

Občan Kurent

Ne vemo, kako!

»Politika« poroča s seje dveh komisij zveze sindikatov Jugoslavije, (za družbeno ekonomske odnose ter življenjske in delovne pogoje) takole:

»Podpredsednik ZIS Aleksandar Grličkov je dejal, da »vemo kaj hočemo, toda ne vemo kako« in pri tem pripomnil, da ustvarjamo nove odnose ter da so za bodoči »skupni načrt republik in pokrajin« potrebne obsežne raziskave in da so sedanji pogledi zgolj osnova za potrebne rešitve. Ko se ukvarjamo s »strateškimi načrti za prihodnost«, je Grličkov dejal, ni razlogov za pesimizem, ter da smo v prejšnjih letih doživljali tudi hujše ekonomske in politične trenutke. Toda posamezne »petletke« so bile nato uspešne, materialna proizvodnja pa taka, da smo celo dohitevali bogatejše in bolj razvite.«

Grličkov pa je nato še dejal, da bo uveljavljanje »dinamičnega in bistveno omajanega ravnotežja« odvisno od izpolnjevanja stabilizacijskega programa. Toda sredi prihodnjega leta je treba pričakovati relativno ravnotežje. V kolikor tega ravnotežja ne bo, bo gospodarski načrt že v samem začetku doživel določene spremembe.

»Vjesnik« to izjavo komentira takole: »Če vemo kaj hočemo, in če smo že tudi doslej vedeli kako, bomo vedeli tudi vnaprej. Tudi sam Grličkov pravi, da se ne smemo obdati s pesimizmom. Zakaj potemtakem ‚ne vemo kako'?«

So dileme – veliko delo?

»V zadnjem času nekateri posamezniki iz forumov in vodstev menijo, da so storili veliko delo, če so razširili čimveč raznih velikih dilem. Namesto da od foruma do foruma, od vodstva do vodstva krožijo razne dileme, bi bilo veliko bolje, da bi kaj ukrenili za njihovo reševanje, ali na kratko povedano, da bi te dileme premostili in poiskali izhod. Pogosto ponovno načenjajo dileme o nekaterih vprašanjih, čeprav smo nanja že odgovorili. Značilen primer je zemljiški maksimum. Ni še minilo leto dni od prve konference ZKJ, na kateri so natanko ocenili to vprašanje, že so vnovič sprožili namišljene dileme o tem vprašanju,« je dejal Nikola Kmezić na posvetovanju o preobrazbi ZK Srbije v Subotici.

Enakopravna uporaba zastav

Izvršni odbor občinske konference SZDL v Subotici je na svoji seji sprejel odlok o enakopravni uporabi zastav na območju Subotice.

Ob vseh državnih in narodnih praznikih bodo odslej na javnih prostorih v mestu razobešali pet zastav po naslednjem vrstnem redu: državno, partijsko, hrvatsko, madžarsko in srbsko. Zastave narodov in narodnosti bodo v tradicionalnih barvah s socialističnim znakom — peterokrako zvezdo, piše »Politika«.

Kdo bolje zasluži?

»Borba« piše: »Pogosto zelo poenostavljeno gledamo na odnos med kvalificiranim in nekvalificiranim delom. Ko gre za osebne dohodke tistih, ki so zaposleni, denimo v letalskem prometu, ali v gradbeništvu, ali v projektantskih organizacijah ali v pristaniščih, potem poudarjamo, da nekateri zaslužijo tudi petkrat več kot drugi. To pa so zelo posplošene ocene, pri katerih ne upoštevamo prav vseh okoliščin. Nekaj so visokokvalificirani piloti, drugo tisti, ki pospravljajo gradbišča ali pa nosijo opeko in cement. Nekaj so podjetja, ki zaposlujejo inženirje-projektante, drugo pa tisti, ki pretežno na svojih plečih nosijo blago z ladje na kopno, ali pa opravljajo svoje vsakdanje delo brez strojev. Če bi upoštevali vse dejavnike, tedaj bi prišli do zaključka, da luški delavec bolje zasluži kot pilot,« je dejal Dušan Bogdanov na prvi konferenci sindikatov Vojvodine.

Federacija ne bo več investitor

— Federacija nima več pravice graditi tovarn, prog, hidroelektrarn. Odrekla se je pravice investitorja, ali, kot je zapisano v zakonu o prenosu sredstev in obveznosti iz takoimenovane nepravcunske bilance na republike in pokrajine: federacija v prihodnje ne bo mogla ustanavljati nikakršnih investicijskih skladov, pa tudi ne prevzemati kakršnihkoli obveznosti v podobnih primerih. Toda federacija še vedno ostaja nosilec dolgov — tako tujih kot domačih kreditov, ki jih je najemala do konca minulega leta, vendar bodo sredstva za njihovo vračanje morale zagotoviti republike in pokrajine. V kolikor tega ne bodo storile pravočasno, jih bo federacija avtomatično »odpisala« z računa republik — pišejo »Večernje novosti«.

Ob večjem poletu tudi večja svoboda

»Samostojnost informativnih sredstev ni v nasprotju z njihovo angažiranostjo, ki jo pojmujemo kot angažiranost v najširšem pomenu besede in ne kot ozko partijsko, lokalno ali regionalno odvisnost. Tisk si lahko ustvari več prostora le, če se postavi ob stran demokratičnih in socialističnih sil v družbi in če jih podpira. Razni pritiski, ki so na videz demokratski, liberalni, protiavtokratski, včasih pravzaprav ženejo vodo na mlin konzervativnih sil v družbi. V času večjega poleta in stabilnosti družbe bodo imela tudi informativna sredstva večjo svobodo. Tista vrsta neodvisnosti od družbe, ki jo ta sredstva lahko imajo med velikimi krizami, ko je njihova svoboda rezultat splošnega nereda, je ponavadi začetek konca demokratičnih svobočin«, je dejal Marko Nikezić, piše »Politika«.

Vulgariziranje odgovornosti

»Vsebinska in idejna diferenciacija znotraj Zveze komunistov je še vedno na ravni priprav. Počasna je, ker se predvsem vprašanje odgovornosti vulgarizira in najpogosteje kaže zgolj v disciplinskih kaznih, ne pa v odgovornosti za idejnopolitična odstopanja od politike Zveze komunistov«, je dejal, kot poroča »Borba«, Nikola Djordjević na posvetovanju o preobrazbi ZK v Beogradu.

FLOVIT
KOZMETIKA ZA NEGO VAŠIH ROŽ

FLOVIT C
FLOVIT K
FLOVIT L
FLOVIT R

FLOVIT VSEBUJE VSE KORISTNE SNOVI ZA ŽIVLJENJE IN ZDRAVO RAST CVETIC

CINKARNA CELJE

FLOVIT neguje in hrani vaše rože

Od sobote do ponedeljka

Aretacije na Portugalskem

LIZBONA — Portugalska policija je aretirala več ljudi, ki so obtoženi sabotaž in eksplozij v portugalskih mestih v minulih devetih mesecih. Aretiranim pripisujejo tudi eksplozijo na lizbonski pošti 3. junija, nekaj ur pred začetkom zasedanja NATO. Osumljenci naj bi bili člani »mestnega gverilskega gibanja« ARA. Organizacija ARA je sporočila, da je cilj njenih akcij »paralizirati kolonialistično vojaško mašinerijo«.

Inženir obtožen vohunstva

KAIRO — Egiptovski vojaški tožilec je obtožil egiptovskega inženirja Atia el Eskandra, da je dajal izraelski obveščevalni službi podatke o egiptovski obrambi in da ga je plačevala tretja država.

Kitajsko sožalje

PEKING — Kitajski premier Ču En Laj je poslal predsedniku sovjetske vlade Alekseju Kosiginu sožalno brzojavko ob smrti treh sovjetskih kozmonavtov. »V imenu kitajske vlade in ljudstva izrekam globoko sožalje sovjetskemu ljudstvu in družinam pokojnih«, je rečeno v brzojavki.

Letalska nesreča

TOKIO — Nesreča japonskega potniškega letala, ki je izginilo malo pred nameravanim pristankom na letališču Hakodate na Hokaidu in katerega razbitine so našli na 700 metrov visoki planini Eboši, je zahtevala 68 smrtnih žrtev. Reševalci so ugotovili, da ni nihče preživel nesreče.

Nalivi in poplave

NEW DELHI — V Nepalu in bližnjih indijskih pokrajinah so poplave po velikih nalivih razdejale številne vasi in uničile posevke. V sedanji monsunski dobi je bilo v Nepalu doslej 210 smrtnih žrtev. V indijskem delu zahodne Bengalije je brez strehe okoli 60.000 ljudi, voda pa je poplavila 220 vasi.

Tisk in cenzura

TEL AVIV — Uredniki izraelskih listov so na sestanku proti sedanji vladni politiki informiranja. Zahtevajo, da dobi javnost pravico do zanesljivih informacij. Grajajo vlado, ker je skušala blokirati poročanje vsaj o dveh pomembnih dogodkih v minulih tednih, in sicer o obisku sovjetskega novinarja Viktorja Louisa v Izraelu in o njegovem sestanku z nekim visokim izraelskim funkcionarjem ter o obisku šefa CIA Richarda Helmsa. Izraelska vojaška cenzura sme prepovedati objavo vsega, kar po njenem mnenju ogroža državno varnost.

Haoui aretiran

BEJRUT — List »Al Nida« piše, da so v soboto aretirali pomočnika generalnega sekretarja libanonske KP Georgesa Haouija. Obtožen je, da je žalil libanonske oborožene sile. Politbiro CK KP Libanona je objavil sporočilo, v katerem zahteva, naj Haouija izpustijo.

Novi bolgarski patriarh

SOFIJA — Po smrti patriarha Kirila so na cerkvenem zboru v Sofiji izvolili na novega patriarha bolgarske pravoslavne cerkve metropolita Maksima. Slovesnosti ob ustoličenju so se udeležili številni tuji cerkveni dostojanstveniki, med njimi ruski patriarh Pimen, romunski patriarh Justinian in poglavar češkoslovaške cerkve Dorotej.

Vesoljske dimenzije življenja in smrti

Smrt vesoljske trojke je vsilila človeku razmišljanje o dosegu njegovih zmogljivosti - Kozmonavti so se do konca počutili tako, da je bil optimizem viden

OD NAŠEGA MOSKOVSKEGA DOPISNIKA

MOSKVA, julija — V tisočletjih je človek izkusil nešteto načinov smrti in mirno bi mu lahko rekli, da mu nobena poguba ni tuja. Smrt v vesolju pa je vendarle nekaj novega, nekaj, kar se izmika tradicionalnim merilom dejanja in nehanja. Zato so bili ljudje ob smrti treh sovjetskih kozmonavtov nenadoma in dramatično postavljeni pred nalogo, da se znajdejo z novim pojmom in da ga ocenijo po najboljši pameti in vesti.

Pri tem seveda ne gre toliko za fizično podobo individualne smrti, ki ima vedno in povsod enak učinek, pač pa za smrt, ki se je zgodila zunaj Zemlje in ki torej priča predvsem o novih dimenzijah človekovega življenja. Mislil bi hotela, da bi se z novimi možnostmi bivanja ujela tudi hotenja in predstave sodobnikov.

Tragični konec Georgija Dobrovoljskega, Vladislava Volkova in Viktorja Pacajeva je osupil, prizadel in tudi porazil mnoge ljudi. Naravno je, da je nekdo hotel izrazit svoje občutke na način, ki bi najbolj povzdignil in poveličal padle može. To je razvidno ne samo iz uradnih dokumentov, ampak tudi iz izjav znanstvenikov, pisateljev in številnih pisem preprostih ljudi, ki so jih te dni objavili sovjetski časopisi. V iskanju primernega izraza so nekateri primerjali kozmonavte z velikimi odkritelji preteklih časov, s Kolumbi in Magellani, drugi so jih vzporejali s prvimi letalci, ki so žrtvovali življenja za to, da bi človeku zrasla krila, tretji so govorili o Prometejih našega časa, prevladala pa je neka druga metaforika.

Zvezdni vojščaki

Najvišja čast je vendarle vojaška čast. Zato je bilo največkrat rečeno, da so Dobrovoljski, Volkov in Pacajev padli kot zvesti vojaki za domovino. Še dokler so srečno letali v »Saljutu«, so najrajši pisali o njih kot o vesoljski straži. Zdaj pa jih imenujejo vesoljske bojevnike, zvezdne vojščake, in njihova smrt je prikazana kot poslednja dolžnost, ki jo izpolni pravi vojak.

Imenovali so jih obveščevalce za sovražno bojno črto, izvidnike v bitki za osvojitev vesolja. Nekaterim se njihova epopeja prikazuje kot premo nadaljevanje junaštev, ki so jih sovjetski vojaki doprinesli v zmagoviti domovinski vojni. Disciplina, vdanost začrtanim ciljem, izpolnjevanje nalog brez najmanjšega pomisleka, to so lastnosti, ki odlikujejo sovjetske kozmonavte. Smrt na bojnem polju samo krepi vero v domovinsko sveto stvar. Umetnost vojskovanja pa je v tem, da poraz spremeniš v veliko in dokončno zmago.

V jeziku bojevnikov je napisana tudi zaobljuba, ki jo je ob grobu tovarišev podalo devetnajst sovjetskih vesoljskih veteranov. »Če je v vojni padel zastavonoša, je vselej kdo drug nemudoma stopil na njegovo mesto. Tradicije očetov so nam svete. V mirnem času nam je zaupan napad na vesolje. Vemo, da je naša pot težka in trnova, toda nikdar nismo dvomili o pravilnosti svoje odločitve in vselej smo pripravljeni na najbolj zahteven polet... Centralni komite naše partije, sovjetska vlada in naše ljudstvo so lahko prepričani, da bo vsakdo izmed nas... storil vse za to, da še bolj utrdi in povzdigne neminljivo vesoljsko slavo naše socialistične domovine.«

»Saljut« pa kroži

V zemeljskem pepelu so trije zavojevalci vesolja spet našli tisto lahkoto, ki so jo spoznali na potovanju po breztežnem prostoru. Njihova vesoljska postojanka pa med tem prazna kroži naprej.

O »Saljutu« te dni niso pisali. Jasno pa je, da dragocena naprava deluje, da vestno obrača svoja krila za Soncem, da se v njej vključujejo in izključujejo avtomatične naprave, da je vse pripravljeno na sprejem nove posadke, ki bi bila morala po prvotnem programu najbrž kmalu na pot. Po katastrofi »Sojuza 11« pa so nadaljnji termini zelo negotovi. Zato se krožeča vesoljska hiša, če se za trenutek prepustimo plašni domišljiji, za zdaj prikazuje bolj kot vesoljski mavzolej pokojne kozmonavtske trojice.

Po besedah predsednika sovjetske akademije znanosti Mstislava Keldiša je nesrečna posadka med več kot tritedenskim bivanjem temeljito preskusila vse sisteme, ki so instalirani na vesoljski postaji, in dognala, da njena konstrukcija povsem ustreza vesoljskim razmeram. V njej in iz nje so trije kozmonavti izvedli vrsto različnih znanstvenih poskusov, njihova glavna naloga pa je vendarle bila, da v dolgotrajnem brezteženostnem stanju preskusijo sebe. Razvoj vesoljskih prizadevanj je prišel do stopnje, ko je treba ugotoviti meje človekove vzdržljivosti. Sovjetski strokovnjaki so s pridom izrabili prejšnje izkušnje in so z zaupanjem poslali tri kozmonavte na rekordni polet. Izdelali so razne metode in pomagala za to, da se organizem ne bi preveč odtujil zemeljskim razmeram. Kozmonavti so se do konca počutili tako, da so bila upanja najboljša. Fiziološke izkušnje, ki so jih z lastnim tveganjem zbrali Dobrovoljski, Volkov in Pacajev, so gotovo zelo pomembne, toda najvažnejši preskus, vrnitev na Zemljo, je izostal. To je nedvomno eden izmed tragičnih elementov vesoljske nesreče.

Meja na nebu in na Zemlji

Še nikoli ni bilo napisanih toliko samozavestnih in navdušenih besed o neizmernih možnostih človeka v vesolju kot med poletom Dobrovoljskega, Volkova in Pacajeva. Gotovo je bil ta optimizem tudi utemeljen, obenem pa so sovjetski izvedenci v teh tednih podrobneje kot kdaj poprej razpravljali o mejah vesoljskih prizadevanj pri sedanji stopnji vednosti in znanja. Beseda je bila o tehničnih, bioloških pa tudi emocionalnih in psiholoških barierah, ki človeku zastavljajo pot v prostor.

Po vsem, kar so ljudje na Zemlji vedeli o poletu Dobrovoljskega, Volkova in Pacajeva, in po tem, kako so sodoživljali njihova dejanja, se je prvo vprašanja po katastrofi naravnost glasilo: kako je to mogoče? Za junaka, ki pade na fronti, vemo, da ga je zadela krogla v prsi, za tri kozmonavte pa vemo za zdaj samo to, da jih je pogubil nepričakovan slučaj. Moskovski pogovori se ta čas največkrat ustavljajo pri domnevi, da je v trenutku, ko se je po zaviranju pogonski odsek »Sojuz 11« ločili od pristajalne kabine, ušel zrak. Toda to so seveda samo meglene domneve in nimajo nobenega uradnega potrdila.

Velikokrat je bilo rečeno, da sovjetski vesoljski uspehi služijo vsemu človeštvu. Svetovna javnost je dokazala, da se tega zaveda. Ob nesreči je bila resnično zadeta in je izpričala iskreno sožalje. Zato so tudi vprašanja o smrti treh kozmonavtov, ki si jih zastavlja, povsem legitimna. Ta vprašanja ne izvirajo iz kake morbidne radovednosti, ampa zgolj iz želje sodobnikov, da si dopolnijo podobo in življenjsko zgodbo treh vesoljskih pionirjev, ki ne bodo pozabljeni.

TIT VIDMAR

JUGOSLOVENSKA KNJIGA

BEOGRAD, Terazije 27/II

VABI

k predplačilu strokovnih revij in časopisov iz vseh tujih držav za leto 1972

Predplačila sprejema do 30. septembra 1971, da bodo pravočasno zagotovljene prve številke pri administraciji, ki predvideva naklado glede na predplačilo.

Plačate lahko izključno v dinarjih.

Katalogi servis Jugoslovenske knjige, Terazije 27—II, soba 5, je preskrbljen z najnovejšimi katalogi ter prospekti knjig in revij vseh tujih založb in je na uslugo vsem zainteresiranim. Vse informacije lahko dobite po telefonu 330 050 in pismeno pri p. p. 36.

5858

DONIT 25 LET

PLAZ NA VRŠIČU NI ZA NEDELJSKE SMUČARJE — Foto: A. Podbevšek

Vroči čar gora

Vsa pota v teh dneh ne peljejo na morje — Vršič je bil poln izletnikov in tudi smučarji so prišli na svoj račun

Sonce se je med prazniki tako prešerno zasmejalo, da je iz hiš izvabilo vse, kar leze in gre. Če ne drugje, je bilo to videti na cestah, kjer je mrgolelo avtomobilov. Res, da je poletje in da si s poletjem vsi zamišljamo tudi morje pa vse poti vendar ne peljejo na morje. Kajti tudi planine so v teh dneh še kako privlačne — celo za smučarje; tiste najbolj navdušene.

Tako smo v nedeljo videli marsikateri avto, ki je na strehi peljal smuči in jo mamal proti Vršiču. Pri tem naj pripomnimo, da se je včasih kdo uzrl za njim in dejal ali pa si mislil: »Glej ga glej, ta pa bo po travi smučal!«

Več trave kot snega

Na Vršiču je resda veliko več trave kot snega pa vendar je na plazu pod Prisojnikom še dovolj snega za smuko. Kotiček je dokaj skrit, zato se še na Vršiču marsikdo čudi, kam hodijo ljudje smučat v tem času.

V nedeljo je bila koča na Gozdu polna gostov. Večina so to bili smučarji. Drugi gostje pa so posedali okrog kolče, medtem ko so se otroci gugali na čisto sveži gugalnici. Okolica je namreč lepo urejena, pred hišo je celo vrt s ovetjem. Stavili smo, da je oskrbnica verjetno ženska. In res je to mlada in simpatična Vilma Zupan.

»Kakšna je kaj sezona za vas?«

»Za praznike imamo vse polno, predvsem so to mladi smučarji. Smučarski klub zdaj prireja tečaje pa nam gostov tudi med tednom ne manjka«, je povedala.

Plaz ni za promenado

Na plazu pod Prisojnikom, kjer snega niti avgusta ne zmanjka, je bilo precej živžava. Med novomeške mladince, ki so bili na tečaju, so se pomešali tudi drugi smučarji. Seveda, najbolj drzni oziroma tisti, ki dobro smučajo. Plaz je namreč zelo strm in če nisi vešč, te lahko zanese v kamenje ali pa se pelješ »po hitrem postopku« po hrbtu od vrha pa do dna.

Jeseniški smučarski klub ima na plazu dve sto metrov dolgo smučarsko vlečnico. Tudi ta je le za dobre smučarje. Ko te vleče v strmino, imaš občutek, kot da si se sam naložil v nahrbtnik in se zdaj neseš navzgor.

»Vlečnica je kar naprej zasedena in dopoldne, ko je sneg trši, se tu zbere tudi do petdeset smučarjev,« je povedal Marjan Kejžar, ki bdi nad žičnico, sicer pa je trener jeseniških smučarjev.

Za smuko bo snega še tja do septembra, potem pa se na plazu nabere preveč kamenja. No, že zdaj ga je toliko, da bi človek moral imeti kamnoseško dovoljenje, kot se je izrazil eden od šaljivcev med nedeljskimi smučarji.

Žalostna Kristina

Ne le koča na Gozdu, tudi Erjavčeva koča je bila polna. Vsak planinec namreč rad zavije h Kristini, priljubljeni upravnici. Pri njej je vedno toplo in prijazno. Pa tudi tisti veliki maček, ki ga gostje zamenjajo za psa, še gospodari pri hiši — celo vrata sam odpira.

Že desetletja je v koči vse enako, no zdaj pa se obetajo spremembe.

»Zamenjali nam bodo štedilnik — pa ne vem, če bo toliko zdržal, kot je tale.« je dejala Kristina, ki ni bila nič kaj razpoložena. Prizadela jo je smrt alpinista Koflerja, ki se je ponesrečil v Pakistanu.

»Vidite, ni ga vzela gora, ki jo je bil vajen, ampak cesta,« je žalostno pripomnila.

Sicer pa nesreča, kot pravijo stari ljudje, nikoli ne počiva. Ko smo jih v Tičarjevi koči vprašali kaj je novega, so nam odgovorili z žalostno novico, da se je v Oknu v Prisojniku ubil mlad Nemec. Kristina nam je povedala, da je ponj prišla žena in so jo samo s tabletami lahko spravili k sebi.

Veselje in glavobol

Pod vtisom nesreče so bili samo tisti, ki živijo s planinami in na planinah. Sicer pa je bilo v nedeljo nadvse živahno in veselo. V Tičarici so imeli vse polno, odvečne goste pa so pošiljali v Poštarski dom. Veselo pa je bilo veselo! Na steni v koči piše, da mora po deseti uri v hiši biti mir, no v soboto pa se je pelo tja do polnoči. Zato ni čudno, da je upravnico bolela glava, natakarica Slava pa je potožila, da je dela kar preveč.

»Brez počitka smo v teh dneh,« je pojasnila prijazna starejša gospa Frančiška Gregorčič, ki v Tičarjevem domu dela v recepciji, če pa je veliko dela pa pomaga še v kuhinji.

S čolnom čez Vršič

V nedeljo je Vršič doživel pravi naskok, saj je bil prelaz dobesedno zamašen z avtomobili. Tako smo se tudi na najvišji ravni srečali z vsakdanjim problemom parkiranja. Po registrskih tablicah smo opazili, da so izletniki prišli iz vse Slovenije in iz najrazličnejših držav od Italije do Belgije. Nekdo je celo čoln vlekel s seboj. Tako sta imeli tudi prodajalki spominkov polne roke dela. Na prelazu sta še vedno dva konkurenčna kioska z Jesenic in iz Nove Gorice.

»Ampak medve se vseeno dobro razumeva,« je dejala ena od njiju Mica Finžgar, »čeprav jaz več prodam.« Konkurenca na najvišji ravni!

Tako je bilo v nedeljo in najbrž v vseh prazničnih dneh na Vršiču vse polno občudovalcev gora, ki so se v soncu razkazovale v vsej svoji lepoti in očarale celo tistega, ki sicer pravi: »Gora ni nora, ampak tist' je nor, ki gre gor.«

ALBINA PODBEVŠEK

Velika udeležba slavistov

Na 14-dnevni seminar slovenskega jezika so prišli iz ZDA in Evrope

LJUBLJANA, 5. julija — Danes se je na filozofski fakulteti začel VII. seminar slovenskega jezika, literature in kulture. Odprl ga je predsednik organizacijskega odbora dr. Jože Toporišič, pozdravne nagovore pa so imeli predstavniki univerze, Društva slovenskih pisateljev in kulturno političnega življenja. Seminarja se udeležuje nad 100 ljudi iz Evrope in Severne Amerike. Število udeležencev je vsako leto večje, med njimi pa so ugledni univerzitetni profesorji-slavisti, študenti in zamejski Slovenci kakor tudi prevajalci slovenske literature.

Seminar bo trajal 14 dni, seminaristi pa se bodo v tem času seznajali z osnovami slovenskega jezika, litrerature, glasbe in etnografije; poleg tega jim bo omogočen stik z nekaterimi slovenskimi kulturnimi inštitucijami, na ekskurzjah pa se bodo lahko seznanili s kulturno-zgodovinskimi spomeniki.

Udeleženci se bodo tako spoznali z izrazito strokovno problematiko, po drugi strani pa tudi z neposrednim utripom sedanjega slovenskega kulturnega in znanstvenega življenja.

J. H.

Pogovori o pripojitvi Gorenjske banke

Na četrtkovi seji izvršilnega odbora Ljubljanske banke so med drugim poročali o pogovorih za pripojitev Gorenjske kreditne banke Kranj k Ljubljanski banki. Že pred mesci so v Gorenjski banki razpravljali o tem, da bi se ta banka pripojila k eni izmed velikih bank. Pred kratkim pa se je izvršilni odbor Gorenjske banke načelno odločil za pripojitev k Ljubljanski banki. Dogovorili pa so se, da organizirajo o tem sestanke s komitenti po občinah. Taki sestanki so bili v Škofji Loki, Tržiču, Kranju, Radovljici in na Jesenicah. Glede same pripojitve na sestankih ni bilo omembe vrednih pomislekov, pač pa so razpravljali o organizacijski obliki pripojitve. Da bi se pripojitev lahko izvedla čimprej, bodo še v juliju sklicali zbor ustanotanoviteljev Gorenjske banke. Šele ko bo ta zbor sprejel ustrezni sklep, bo tudi izvršilni odbor Ljubljanske banke po statutu dokončno sprejel predlog o pripojitvi.

F. S.

Za progo Beograd—Bar

Po zadnjih podatkih službe družbenega knjigovodstva in Kotorja so za progo Beograd—Bar v primorskih občinah Kotor, Hercegnovi, Budva in Tivat vpisali 7 milijonov 200 tisoč dinarjev posojila in 610 tisoč dinarjev podarili.

Dokumenti iz Pentagona (16)

Skrivnosti vietnamske vojne

Predsednik Lyndon Johnson ni izdal nobenega ukaza za povračilne akcije proti Severnemu Vietnamu zaradi topovskega napada na letališče Bien Hoa

Zanimivo je vsekakor, da so poveljniki treh rodov ameriške vojske posebej poudarili »izjemen pomen tajnosti načrta«, s katerim so predvideli povračilne letalske napade proti Severnemu Vietnamu zaradi topovskega ognja vietkonških vojaških sil na letališče Bien Hoa pri Saionu, ko so povsem tudi uničili pet ameriških bombnikov »B-57«. Tako so bile »sumnanje agencije«, takšne kot VNAF, obveščene samo o tistih podrobnosti tajnega načrta, ki so bile potrebne, da bi zagotovili »pravilno in učinkovito« koordinacijo. Podobna omejena razkritja o načrtih naj bi veljala za razprave s Tajsko pri »zagotovitvi pooblastil za neomejeno uporabo vojaških baz na Tajskem«.

Taylorjeva brzojavka iz Saigona

Ameriški veleposlanik Maxwell Taylor je poslal iz Saigona brzojavko in zahteval odgovor, ki naj bi obsegal »povračilne bombne napade na izbrane cilje v DR Vietnam« s sodelovanjem ameriških in južnovietnamskih letal in sporočilo, »da bomo delovali tako tudi v podobnih primerih v prihodnje.« Toda predsednik Lyndon Johnson se je odločil drugače, ker je bil »očitno sprejet sklep, da ne bomo odgovarjali« na omenjeni napad pri Bien Hoa, toda dokumenti iz Pentagona ne zagotavljajo razlage, zakaj so odločili tako. V študiji Pentagona je navedeno, da je predsednik istega dne v Beli hiši izrazil zaskrbljenost, da bi ameriški povračilni napadi povzročili protinapade Severnega Vietnama in Kitajske na ameriške baze in civilne osebe v Južnem Vietnamu.

Ameriški funkcionarji so v obveščanju tiska postavili ločnico med tem incidentom pri Bien Hoa in napadom v Tonkinškem zalivu, kjer je bila patruljna plovba rušilcev povsem »ameriška zadeva«, toda v študiji Pentagona niso navedena njihova imena.

»Drugi sestanek v Beli hiši, na katerem so razpravljali o morebitnih ameriških akcijah, je bil (oklevajoče) sklican za 1. november, toda v razpoložljivih dokumentih ni razvidno, da je do njega res prišlo. Predsednik Johnson je načrtoval, da bo tega dne v Houstonu, kjer bo imel svoj predvolilni govor, in to je morda razlog, zakaj ni prišlo do drugega sestanka v Beli hiši,« je navedeno v študiji Pentagona. Ena stvar je gotova. Noben povračilni napad niso ukazali zaradi napada na ameriško letalsko bazo« pri Bien Hoa.

Celoten vladni stroj v skupini Williama Bundyja

In vendar ni predsednik Johnson 1. novembra odložil vse načrte, saj je imenoval skupino, v kateri so ljudje iz različnih agencij pod vodstvom Williama Bundija načrtovali različne politične in vojaške operacije za neposredno akcijo proti Severnemu Vietnamu. To je bil eden izmed »konkretnih rezultatov« topovskega napada na Bien Hoa 1. novembra 1964. Delovna skupina Williama Bundyja, kot so jo neuradno imenovali v administraciji, je imela prvi sestanek 3. novembra ob 9.30, torej na dan, ko je bil predsednik Lyndon Johnson izvoljen za predsednika s precejšnjo razliko glasov.

»Bien Hoa bodo lahko ponovili ob vsakem času,« je zapisal William Bundy v svojem memorandumu delovni skupini 5. novembra 1964. Predsednik je resnično zavzet za maksimalno uporabo takšne racionalnosti kot ob incidentu v Tonkinškem zalivu — za akcijo, ki bo pokazala trdost in zagotavljala ravnotežje, dokler se ne bomo odločili za velike odredbe, ali kot temelj za začetek jasne smeri akcij v okviru širših opcij.«

Skupina Williama Bundyja je dozdevno imela mandat za pregledovanje celotne ameriške politike v Vietnamu in predložitev širših opcij nacionalnemu svetu za varnost. Njegovi člani so predstavljali celoten vladni stroj za odločitve v zunanji politiki: William Bundy, pomočnik državnegaa sekretarja za zadeve daljnjega vzhoda Marshall Green, vodja medagencijskega koordinacijskega odbora za Vietnam V. Forrestal, član sveta za načrtovanje v State Departmentu Robert Johnson, človek iz civilne hierarhije Pentagona John T. McNaughton, svetovalec iz skupnega poveljstva viceadmiral Lloyd M. Mustin in predstavnik centralne obveščevalne agencije (CIA) Harold Ford so bili njeni člani. In vendar tudi v tej delovni skupini Williama Bundyaj skorajda ni bilo razprave o spreminjanju temeljnih caljev ameriškega angažiranja v vietnamski vojni.

(Se nadaljuje)

oglašujte v DELU

ISKRA — TOVARNA ORODJA
LJUBLJANA, Stegne 15
v združenem podjetju
Iskra Kranj

razpisna komisija

ISKRA — TOVARNA ORODJA, LJUBLJANA-Stegne 15
v združenem podjetju Iskra Kranj,

razpisuje

po 35. členu statuta tovarne in v skladu s temeljnim zakonom o volitvah delavskih svetov in drugih organov upravljanja v delovnih organizacijah, delovno mesto

DIREKTORJA

ISKRA — TOVARNA ORODJA, LJUBLJANA

Oseba, ki kandidira za delovno mesto direktorja tovarne mora poleg splošnih in z zakonom določenih pogojev, izpolnjevati še naslednje pogoje:
da ima visoko ali višjo izobrazbo in najmanj 5 let ustrezne prakse v gospodarstvu

Kandidati naj pismeni prijavi na razpis priložijo ustrezna dokazila o izpolnjevanju pogojev in kratek življenjepis z navedbo dosedanjih delovnih izkušenj.

Prijave z dokazili pošljite v zaprti ovojnici do vključno 21. julija 1971 na naslov:

Razpisna komisija Iskra — tovarna orodja, Ljubljana—Stegne 15

5847

Osrednja proslava 30-letnice vstaje 22. julija na Lokvah

Začetek slavnostnega sporeda bo ob 11. uri. Po slavnostnem govoru predsednika izvršnega sveta **Staneta Kavčiča**, bo koncert zbora in orkestra Doma JLA iz Beograda. Sodeluje tudi vojaška godba iz Ljubljane. Po slovesnosti bo vse popoldne **zabavni program**, v katerem sodeluje ansambel Lojzeta Slaka in zabavni orkester Doma JLA iz Ljubljane ter drugi.

Na proslavo vabimo partizane, aktiviste, mladino in sploh vse, ki se čutijo povezane s slavno zgodovino našega osvobodilnega boja in naših današnjih naporov za uresničenje idealov naše osvobodilne in revolucionarne borbe.

Organizacije SZDL in Zveze borcev so poklicane, da organizirajo čimvečjo udeležbo iz vse Slovenije, prav tako pa vabimo delovne kolektive in vse delovne organizacije, da organizirajo za ta dan svoje izlete na proslavo v Beli krajini.

Pripravljalni odbor se je dogovoril z **železnico**, ki je **odobrila 50 odst. popusta na vseh slovenskih progah.** Iz Ljubljane bo peljal na postajo Otovec pri Črnomlju poseben vlak. Vozovnica bo veljala 14.00 din na obe strani. Odhod bo 22. julija ob 6.40 iz Ljubljane, vračal pa se ob 17. uri. Poleg tega bodo okrepljeni vlaki na vseh progah, kolikor bo pač prijavljencev. **Vozovnice bodo v predprodaji na vseh postajah do vključno 19. julija t. l.**

SAP in Ljubljana-Transport organizirata posebne avtobusne vožnje s Trga revolucije v Ljubljani z odhodom ob 7. uri na dan proslave 22. julija. Povratna vozovnica s popustom velja 25,000 din. Avtobusi se bodo vračali proti Ljubljani istega dne od 17. ure dalje. Vozovnice so v predprodaji prav tako do 19. julija t. l.

Opozarjamo vse organizacije, kolektive in ustanove, ki bodo iz svojih krajev organizirale posebne avtobusne prevoze, **da se pravi čas prijavijo avtobusnim podjetjem** in njihovim poslovalnicam v domačih krajih, da ne bi zaradi zamude ostale brez avtobusov.

Prosimo vse organizatorje potovanj v Belo krajino, da javijo **do petka, 16. julija** t. l. število avtobusov na republiško konferenco SZDL Slovenje v Ljubljani, Komenskega 11, tel. 323-967, zaradi zagotovitve uspešnega prometnega režima v Črnomlju.

Odbor je razposlal vsem organizacijam SZDL v Sloveniji **lepake**. Prosimo, da jih takoj izobesijo na vidnih krajih ter zainteresirajo čimveč ljudi za udeležbo. **Odbor posebnih osebnih vabil ne bo razpošiljal.** Vabljeni so prav vsi, ki žele ob jubileju tako znamenitega zgodovinskega dogajanja, kakor je bila vstaja slovenskega naroda proti fašizmu in za narodno osvoboditev, izpričati tudi danes svojo zvestobo idejam osvobodilnega boja, revolucije in samoupravnega socializma.

POKUŠNJA VELJA SAMO TRI DINARJE

In vendar vas bo najbrže navdušila. Kajti priporočamo, da pokusite cigareto LD »?«, ki je »preračunana« na kadilčeve težave. Opazili boste, da je blaga, pa kljub temu njeni viržinski in orientalski tobaki kadilca potešijo.

Toda — to je zgodovina. Zgodovina nastanka cigarete, ki danes predstavlja pravo presenečenje. Zakaj?

Na kratko: v vasi Klisura je paralizirani učitelj Videnov mnogo pokadil in mu tega ne gre zameriti. Prav nevšečnosti v pljučih so ga privedle na misel, da bi tobak nekako ublažil. Če so čaji dobri za prehlade, za katarje itd., kako bi jih združil s tobakom? Kako bi jih »križal«?

Dvajset let je potreboval, da je idejo realiziral. Odkril je, da je potrebno 10 zdravilnih rastlin za kvašo, v kateri naj se tobak namaka. Poizkusi so pokazali, da je tak tobak res blag za kajo.

Idejo je zaupal Videnov Tobačni tovarni iz Niša, ki ni oklevala. Sprejela jo je, v njenih laboratorijih pa je potekal nov proces, uresničiti idejo, jo vsestransko preizkusiti in prilagoditi tehnološkemu postopku.

Nova cigareta LD, bela škatlica z velikim vprašajem na vsaki strani, je že na trgu. Morda ste jo že pokusili in vam prija? In če še niste, storite to takoj. Še astmatiki se pohvalijo, da ni »težka«, čeprav ima ohranjene vse lastnosti, ki jih mora imeti dobra cigareta, aromo in svojstva dobre mešanice tobakov.

Da je temu tako, služi podatek: niška tobačna tovarna je v skromnem pol letu poslala na naš trg že 400 milijonov cigaret »LD«.

Seveda se bo tobačna tovarna Videnovu za idejo oddolžila. Tudi bolni učitelj prejema vsak dan na desetine pisem kadilcev, ki so navdušeni nad novo cigareto. Nekateri ji celo pravijo, da je zdravilna. Toda, pustimo to. Pomembno je, da je dobra, blaga, ima pa vsa svojstva dobre cigarete. S prepariranjem tobak nič ne izgubi! In še to: tovarna se je obvezala, da bo po recepturi Videnova izdelovala cigareto vsaj petnajst let. Torej ni strahu, da bi pozneje izgubila na kakovosti, kot je to skoraj običajno pri naših novih cigaretah.

SESTAVITE KOLO SREČE

stavite na kupon

INDUSTRIJA MOTORNIH VOZIL NOVO MESTO

DOBITEK JE: OSEBNI AVTOMOBIL

IMV AUSTIN 1300

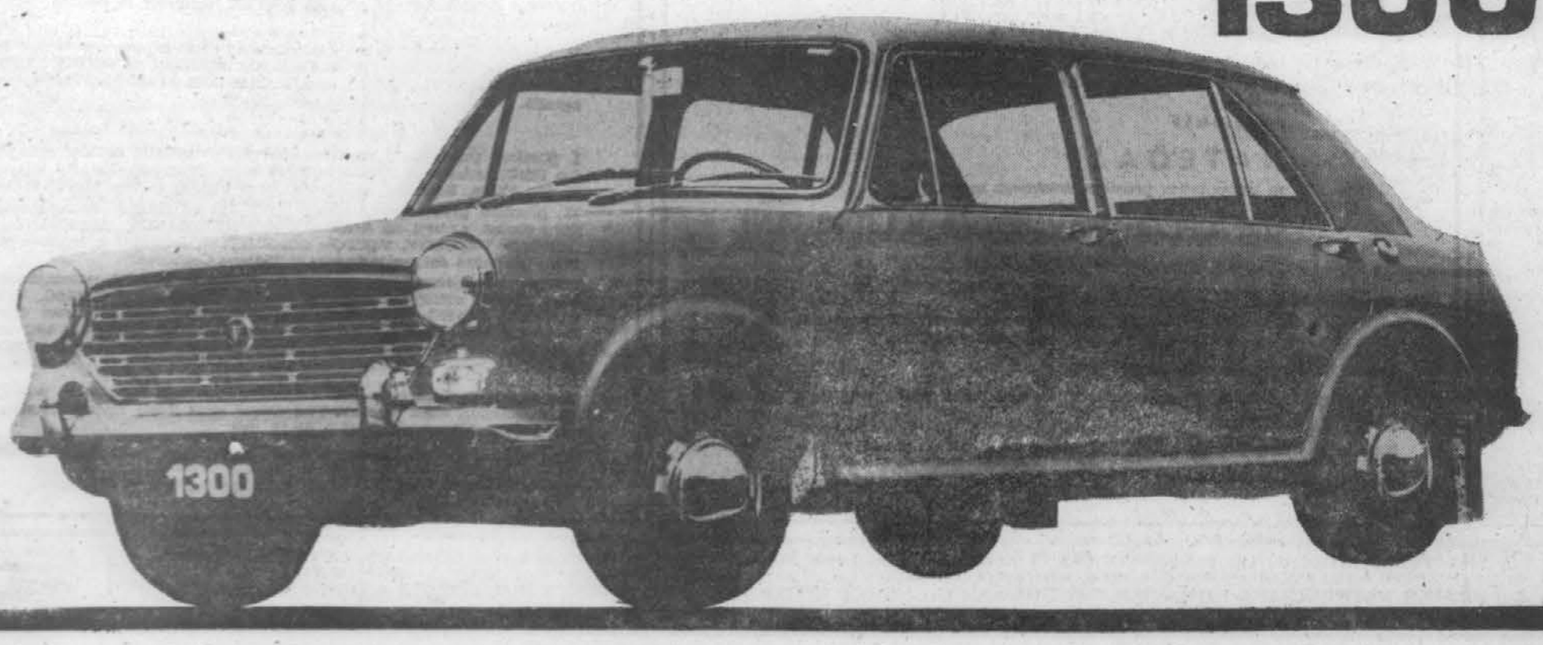

Znane prednosti angleških avtomobilov — kvaliteta in varnost — so v avtu AUSTIN 1300 združene s celinsko šolo oblikovanja. Rezultat: lep in funkcionalen avtomobil. Spretna roka oblikovalca karoserije je ustvarila s kakovostno pločevino udobnost, potrebno za štiri ali petčlansko družino. Prostornost in udobnost kabine in prtljažnika ne morete oceniti po zunanjem videzu avta. Na prvi pogled majhno in za današnji promet izredno gibčno vozilo skriva v sebi izredno prostornost za potnike in prtljago, kar je rezultat poprek vgrajenega motorja.

Udoben sedež za voznika in priročna krmila s preglednim inštrumentarijem, hidrolastično vzmetenje in pogon na prednja kolesa vlijejo občutek varnosti vozniku že po prvih kilometrih vožnje.

Danes objavljamo kupon IMV. Izrežite ga in ga nalepite v stavni listek šestega kola, v polje številka 3.

Prihodnje dni bomo objavili še preostale kupone. Ko boste zbrali vseh enajst in jih nalepili na njihova mesta v stavni listek, bo »Kolo sreče« sestavljeno.

Potem boste stavili! Na stavnem listku boste obkrožili številko podjetja, katerega nagrado si želite.

Tako izpolnjen stavni listek nam boste do 19. julija poslali v zaprti kuverti, na katero boste posebej napisali »Kolo sreče«.

Naš naslov je: DELO, 61000 Ljubljana, Tomšičeva 1.

Žrebanje šestega kola bo 20. julija.

Pravila igre vam tudi oproste izgubo enega kupona. Dvanajsti dan bomo namreč spet objavili »potuho«, ki se ji reče »Kupon jolly«. Le-ta nadomesti katerikoli kupon, ki vam manjka.

Izrežite kupon in ga nalepite na stavni listič v Kolo sreče.

3

TOREK, 6. julija 1971

Festival

TEDEN LEIPZIŠKE OPERE IN ORKESTRA GEWANDHAUS od 6. do 11. julija 1971 v KRIŽANKAH.

Drevi ob 20.30 — L. v. Beethoven: FIDELIO. Dirigent: PAUL SCHMITZ. Režija: GUNTER LOHSE. Scenograf: BERNHARD SCHROTTER. Kostumograf: ELISABETH SELLE. V glavnih vlogah bodo nastopili: Paul Glahn, Rainer Lüdeke, Rolf Apreck, Sigrid Kehl, Hans Krämer, Elisabeth Breul in Edgar Wähite. Igra orkester GEWANDHAUS.

Ponovno srečanje z opernim ansamblom iz Leipziga bo prav gotovo veliko umetniško doživetje za vse ljubitelje operne glasbe.

Vstopnice so v prodaji od 10. do 12. in od 17. do 19. ure v Plečnikovem paviljonu v Križankah in uro pred začetkom pri večerni blagajni.

RTV Ljubljana

SPORED ZA TOREK

4.30—8.00 Dobro jutro! Poročila; — vmes ob 5.00 Poročila; 5.30 Danes za vas; 5.45 Pet minut za EP; 6.00 Vremensko poročilo in napotki za turiste; 6.30 Pet minut za EP; 6.50 Beseda na današnji dan; 7.00 Poročila — Dobro jutro, otroci! 7.15 Pet minut za EP; 7.25 Naš današnji radijski in TV spored; 7.45 Pet minut za EP; 8.00 Poročila; 8.10 Glasbena matineja; 9.00 Poročila in vremensko poročilo za jadralne letalce; 9.05 Počitniško popotovanje od strani do strani; 9.20 S pevcema Marjano Deržaj in Vicem Vukovom; 9.40 Počitniški pozdravi; 10.00 Danes dopoldne; 10.15—12.00 Pri vas doma — vmes ob 11.00—11.20 Poročila — Turistični napotki za naše goste iz tujine; 12.00 Poročila — Na današnji dan; 12.10 Iz oper hrvaških skladateljev; 12.30 Kmetijski nasveti: Ludvik Strobl: Letošnji roki za zgodnji izkop krompirja za seme; 12.40 »Od vasi do vasi« z godci in pevci; 13.00 Kratka poročila; 13.15 Obvestila in zabavna glasba; 13.30 Priporočajo vam . . . 14.00 Poročila; 14.10 18 tednov — 18 oktetov; 14.40 »Na poti s kitaro«; 14.55 Pet minut za EP; 15.00 Dogodki in odmevi; 15.30 Glasbeni intermezzo; 1.540 Majhen recital violončelista Alojza Mordeja; 16.00 »Vrtiljak«; 16.40 Z orkestrom Alfred Antonini; 17.10 Popoldanski simfonični koncert; 18.00 Poročila — Aktualnosti doma in po svetu; 18.15 V torek na svidenje! 18.45 Četrt ure s pevko Jožico Svete; 19.00 Lahko noč, otroci! 19.10 Obvestila; 19.15 Minute z ansamblom Jožeta Krešeta; 19.25 Pet minut za EP; 19.30 Radijski dnevnik; 20.00 Prodajalna melodij 21.40 Majhen koncert lahke glasbe; 22.00 Poročila, našim rojakom po svetu in pregled sporeda za naslednji dan; 22.15 Iz sodobne slovaške glasbe; 23.00 Vremenska napoved in poročila; 23.05 Literalni nokturno; 23.15 Revija jugoslovanskih pevcev zabavne glasbe; 24.00 Poročila in konec oddaje.

TELEVIZIJA

16.45 Madžarski TV pregled (Pohorje, Plešivec do 17.00) (Beograd)
18.25 Obzornik (Ljubljana)
18.40 Prijatelj Ben — mladinski serijski film (Ljubljana)
19.05 Stare krčme: Pri Recilju (Ljubljana)
19.35 Cesta in mi: Prva pomoč (Ljubljana)
19.50 Cikcak (Ljubljana)
20.00 TV dnevnik (Ljubljana)
20.25 Rezerviran čas
21.00 3-2-1 (Ljubljana)
21.10 Ljubezenski film — madžarski film (Ljubljana)
22.50 Malo za šalo, malo za res — I. oddaja, barve (Ljubljana)
23.20 Poročila (Ljubljana)

DRUGI SPORED

17.35 Poročila (Zagreb)
17.40 Mali svet (Zagreb)
18.15 Kronika (Zagreb)
18.30 Od zore do mraka (Beograd)
19.00 Narodna glasba (Beograd)
19.20 TV pošta (Zagreb)
19.50 TV prospekt (Zagreb)
20.00 TV dnevnik (Zagreb)
20.30 Spored italijanske TV

DRUGE ODDAJE

17.00 Albanski TV pregled (Beograd)
17.35 Poročila (Beograd)
18.15 TV novice (Beograd)
19.50 Propagandna oddaja (Beograd)
20.00 TV dnevnik (Beograd)
20.25 Propagandna oddaja (Zgb., Bgd.)
20.35 Celovečerni film (Beograd)
22.05 Informativni oddaji (Zgb., Bgd.)
22.25 Splitsko poletje — posnetek opere Beg iz Seraja (Zagreb)

RADIO STUDENT

Prvi teden poletnega programa: 12.00—13.00 Demoni na plan! — vmes: poročila, obvestila; 16.00—18.00 Po vrsti — Uvertura — Novice, zanimivosti — Love story — Aktualna tema — Top albumov.

188M

KOLO SREČE danes - 20,25 žrebanje na tv

Kino

SPORED ZA TOREK

KINOTEKA, Miklošičeva c. 28: ob 16, 18 in 20. uri amer. film DIČEV UČENEC. Režija: G. Hamilton. Glav. vl.: Burt Lancaster, Kirk Douglas, Laurence Olivier, Janette Scott. Prodaja vstopnic od 14. ure dalje.

KINO UNION: premiera fran.-amer. barv. VV filma ZGODILO SE JE V AMERIKI . . . (L'Homme qui me plait). United Artists, 1970. Claude Lelouch. Igrajo: Jean-Paul Belmondo, Annie Girardot, Farrah Fawcet, Sweet Emma in drugi. Tednik št. 26. Predstave ob 15, 17, 19 in 21. uri.

POLETNI KINO MIKLOŠIČEVA: amer. barv. CS vestern ŠTIRI DOLARJE ZA MAŠČEVANJE. Režija: J. Balcazar. Igrajo: Robert Woods, Gbia Arlene, Angelo Infanti. Tednik št. 25. Predstava ob 20.30. Zadnjikrat!

KINO KOMUNA: dolgo pričakovani film zdaj na našem platnu — amer. barv. CS vojna drama PEKEL NA PACIFIKU. Režiser: John Bormann. Igrata Lee Marvin in Toshiro Mifune. Brez tednika! Predstave ob 15, 17, 19 in 21. uri.
V petek, 9. t. m, ob 21. uri jugoslovanski filmski petek: barvni VV film STAVA (OPKLADA). Filmi za letošnjo Pulo.
Ob 10. uri matineja s francosko barv. CS kom. GOSPODJE S PIŠTOLAMI. Zadnjikrat na matineji!

KINO SLOGA: ital. barv. VV kom. UJEMI, KOT VES. Režiser: Franco Indovina. Igrajo: Vittorio Gassman, Martha Hyer, Gila Golan in drugi. Tednik št. 25. Predstave ob 16, 18 in 20. uri.

KINO VIC: amer.-ital. barv. CS krim. ZADNJI OBRAČUN. Režija: Alilo Caltabiano. Igrajo: Al Nortnon, Dan May, John Janick in drugi. Brez tednika! Predstave ob 16, 18 in 20. uri. Predvidoma zadnjikrat!

KINO ŠIŠKA: janp. barv. CS krim. MAŠČEVALKE IZ OKINAWE. Režija: Yasuharu Hazebe. Igrajo: Akira Kobayashi, Chieko Matsubara in drugi. Tednik št. 24. Predstave ob 16, 18 in 20. uri. Predvidoma zadnjikrat!

KINO SAVA: ital. barv. CS kom. GOTOVO, ZANESLJIVO, CELO VERJETNO . . . Igrata: Claudia Cardinale in Catherine Spaak. Predstava ob 17. uri.
Prodaja vstopnic v vseh kinematografih od 14 ure dalje, za matineje, kino Sava in Poletni kino uro pred začetkom.

KINO TRIGLAV: amer. barv. CS indijanarica MOZ, IMENOVAN KONJ, ob 18 in 20. uri. Prodaja vstopnic od 17. ure dalje.

KINO RADOMLJE: fran. barv. VV film VELIKA LJUBEZEN, ob 20. uri.

KINO RADOVLJICA: fran. barv. film LJUBIM VSE ŽENE, ob 20. uri. . .

KINO CENTER — KRANJ: amer. barv. CS vestern V ZNAMENJU REVOLVERJA, ob 16, 18 in 20. uri.

KINO STORŽIČ — KRANJ: amer. barv. vojni film TOBRUK, ob 18 in 20. uri.

KINO DOM — KAMNIK: amer. barv. CS vojni film DVANAJST ZIGOSANIH, ob 17.30 in 20. uri.

KINO PLAVŽ — JESENICE: ital.-špan. barv. CS film DOLGI DNEVI MAŠČEVANJA, ob 18 in 20. uri.

KINO RADIO — JESENICE: amer barv. film ZADNJE POLETJE, ob 17 in 19. uri.

KINO KR. GORA: angl. barv. film JAMES BOND 007.

KINO KRKA — NOVO MESTO: fran. barv. film PRAVI ČLOVEK ZAHODA, ob 18 in 20. uri.

KINO ČRNOMELJ: špan. barv. film UPOR V ADALENU, ob 17 in 20. uri.

KINO SVOBODA — TRBOVLJE II: fran. barv. krim. film LABIRINT ZLOČINA, ob 17 in 19. uri.

KINO DEL. DOM — TRBOVLJE: ital.-amer. barv. CS film V DOBI CHARLESTONA, ob 18 in 20. uri.

KINO ROGAŠKA SLATINA: amer. barv. CS film UBIJ VSE IN VRNI SE SAM, ob 18 in 20.30.

KINO SOČA — NOVA GORICA: amer. barv. film BOB-CAROLTED-ALICE, ob 18.15 in 20.15.

KINO SVOBODA — ŠEMPETER: amer. barv. film VENEC KALUŽNIC, ob 18.30 in 20.30.

MARIBOR

KINO GLEDALIŠČE: ob 15.45, 18. in 20.15 fran. barv. film ČAS ZA ŽIVLJENJE. V glav. vl.: Marina Vlady in Frederic de Pasquale.

KINO UNION: ob 15.30, 17.45 in 20. uri amer.-ital. barv. CS vestern GRIČ ŠKORNJEV.

KINO PARTIZAN: ob 15. uri predstava za upokojence z angl. barv. filmom MEČ ZA BRANDA.
Ob 17.45 in 20. uri amer. barv. CS krim. film SUROVE STRASTI. V glav. vl.: Anthony Franciosa in Jacqueline Bisset.

KINO UDARNIK: ob 15.30, 17.45 in 20. uri amer. barv. pust. film TRIJE MUŠKETIRJI. V glav. vl. Lana Turner, Gene Kelly, June Allison in Van Heflin.

KINO POBREŽJE: zaprto!

Obvestila

XEROX KOPIRANJE dokumentov, poročil, skic, diplom, zapisnikov. KOPIJA V 15 SEKUNDAH. Mestni trg 4/II, od 9. do 14. ure. 21404-O

SAP LJUBLJANA

Prijetne in poceni počitnice v Kaštelih pri Splitu vam nudi SAP v zasebnih sobah I. kat. tik ob morju in obilno hrano v hotelski restavraciji. Celodnevna oskrba z vključeno turistično, prijavno in kopališko takso samo 40.— din dnevno. Prijave in informacije SAP Ljubljana, Titova c. 38, tel. 315-342. 5773-O

TD

ZANIMIVA IN POCENI POTOVANJA V SOVJETSKO ZVEZO:

Maršruta: MOSKVA — LENINGRAD — KIJEV (8 dni, z letalom). Odhod: 20. julija. Cena 1.750 dinarjev;
Maršruta: MOSKVA — LENINGRAD — VARŠAVA — PRAGA (14 dni). Odhod: 11. 8. Cena 1.510 dinarjev.
Maršruta: KIJEV — ROSTOV na DONU — VOLGOGRAD — MOSKVA (15 dni, vlak — letalo). Odhod: 16. 8. Cena 1.760 dinarjev;
Maršruta: BEOGRAD — MOSKVA LENINGRAD (13 dni). Odhod: 21. 8. Cena 1.350 dinarjev;
Maršruta: BEOGRAD — MOSKVA (10 dni) Odhod: 25. 8. Cena 950 dinarjev.

V ceni so vračunani: prevoz (b vlak — letalo), bivanje v hotelih, kompletni penzioni, turistični program, vodiči. KREDIT.

Prijave in informacije: BIRO ZA MEDJUNARODNU RAZMENU OMLADINE I STUDENATA JUGOSLAVIJE, Trg bratstva jedinstva 7, telefon 641-993. -O

Original TSCHAMBA-FIS

Včeraj, danes in jutri, še desetletja za idealno sončenje, za vaše dobro počutje, za vaše zdravje in vašo lepoto — le »Tschamba-Fis«, ki mora priti na čisto, suho kožo in ga ne smete uporabljati skupno z drugimi sredstvi.

SAP LJUBLJANA RENT A CAR

TITOVA 38, TEL. 315-353
VSAK DELAVNIK OD 7. DO 19. URE
SOBOTA OD 7. do 14. URE

Predavanje

Fakulteta za naravoslovje in tehnologijo vabi na predavanje dr. Jacqueline A. Reynoldsove, Oddelek za biokemijo Medicinske fakultete Univerze Duke, Durham, N. C. z naslovom »Struktura eritrocitnih membran«. Predavanje bo v sredo, 7. julija ob 12. uri v zgradbi oddelka za tekstilno tehnologijo, Snežniška 5/I. Predavanje bo v angleščini. 5864-P

Čestitki

Vlasti SLANOVIC — SKORJAK za uspešno opravljeno diplomo na biotehniški fakulteti — biologija, iskreno čestitamo — domači. 22217-Č

Cenjenemu tovarišu RUS dr. BORUTU z Bleda iskreno čestitamo za uspešno opravljen izpit specialista za notranje bolezni in mu želimo še nadaljnjih uspehov. Hvaležni pacienti. 22265-Č

Dežurne službe

Nočna zdravniška dežurna služba je za nujne obiske na domu od 19. do 7. ure, ob nedeljah in praznikih ves dan in to v naslednjih enotah Zdravstvenega doma Ljubljana:
Bežigrad: Kriščeva c. 10, telefon 310 533
Center: Miklošičeva c. 24, telefon 313 063
Vič—Rudnik: Postojnska 24, telefon 61 121
Moste—Polje: Prvomajska ulica 5, telefon 316 155
Šiška—Šentvid: Derčeva ulica 5, za občinsko stavbo, tel. 55 221
Medvode: Medvode, telefon 71 215
Grosuplje—Ivančna gorica: začasno v stavbi bivšega ZD Ivančna gorica, telefon 78 439, telefon LM štev. 87 402, 77 141 in 78 464

Služba stalne pripravljenosti je na območju Črnuč, telefon štev. 314 317, Dobrova — Polhov gradec, Vnanje gorice, Horjul in Velike Lašče.

Nočna nedeljska in praznična dežurna zobna ambulanta je v zobni ambulanti v Nebotičniku, Kidričeva 1, II. nadstropje, soba številka 5. Ambulanta nudi prvo pomoč v nujnih primerih in to vsak dan, od 19. do 7. ure naslednjega dne, ob nedeljah in praznikih — ves dan.

LJUBLJANA
Centralna lekarna

MARIBOR
»GLAVNI TRG«, Glavni trg 20

TERMIKA

industrijsko in montažno podjetje za izolacije
LJUBLJANA, Kamniška 25

vabi k sodelovanju pri pokrivanju streh in del na krovotermu

ključavničarje
mizarje in
tesarje

POGOJI: sposobnost za delo na višini in odslužen kadrovski rok.

Osebni dohodek po pravilniku o delitvi osebnih dohodkov podjetja.

Pismene in osebne ponudbe sprejema kadrovska služba podjetja 15 dni od dneva objave. 5866

Spoznajte okus Marlboro

Vsekakor kupite Marlboro.
Kupite cigareto, katere vonj je bogat in popoln.
Prižgite eno.
Odkrili boste pomen pravega zadovoljstva pri kajenju.
Kjerkoli po svetu ljudje kadijo zaradi posebnega vonja - kadijo - Marlboro.

Iz 100% originalne Marlboro mešanice izdeluje Fabrika duvana Sarajevo

Cena 6 din.

Po členu 27. pravilnika o medsebojnih delovnih odnosih upravni odbor

INŽENIRINGA PODJETJA
»DJURO DJAKOVIĆ«
industrije tirničnih vozil, industrijskih in energetskih naprav ter jeklenih konstrukcij Slavonski Brod

razpisuje

NATEČAJ

za izpopolnitev prostega delovnega mesta

ŠEFA PREDSTAVNIŠTVA V LJUBLJANI

Kandidati morajo izpolnjevati naslednje pogoje:
— diplomiran strojni inženir ali diplomiran ekonpmist ali druga ustrezna visoka strokovna izobrazba z 10 leti delovne prakse v stroki

Osebni dohodek po pravilniku podjetja.

Ponudbe s kratkim življenjepisom pošljite kadrovski službi podjetja v 15 dneh po objavi natečaja.

Kandidate bomo o izidu natečaja obvestili v 5 dneh po sklepu 5848

AUSTIN AUSTIN AUSTIN AUSTIN AUSTIN

RENAULT RENAULT RENAULT RENAULT

AUTO SPORT

TRST, UL. XXX Ottobre 17/a — ŽARKO RACE

- originalni nadomestni deli za FIAT
- zračni naslonjači in blazine
- nosilci za čolne
- prevleke, preproge za:

FIAT — PEUGEOT — OPEL — ŠKODA — RENAULT — FORD itd.

ter vse druge avtomobilske potrebščine

- radioaparati za avtomobile

POPUST OD 10 DO 20%

PEUGEOT PEUGEOT PEUGEOT PEUGEOT

FIAT FIAT FIAT FIAT FIAT FIAT FIAT

Mali oglasi

PRODAM stružnico ada, dolžina 2 m. Ivan Urbič, Mirna. 98-4

V KRANJU iščem instruktorja za matematiko in strojne elemente za drugi letnik strojne tehnične šole. Fouk v srbohrvaščini. Ponudbe pošljite podružnici »Dela« Kranj pod »Popravni izpit«. Tel. 21-914. 268-8

V KRANJU oddam avtomehanično delavnico — lahko za kakršnokoli obrt. Ponudbe podružnici »Dela Kranj pod »50«. 269-6

NA POHORJU se je izgubil pes, koker španjel, sivočrne barve. Najditelj dobi lepo nagrado — Miroslava Jovanović, Maribor, Igriška ul. 11. 180-8

PRODAM polovico dvostanovanjske hiše z garažo. Maribor — Radvanjska 53, Selinšek. 179-7

ZIDARSKA dela, tudi manjša, opravim. Ponudbe pod »Začetek julija«. 22163-8

PRODAM zastava 750, letnik 1970, bele barve, prevoženih 15.000 km, dobro vzdrževan in ohranjen. Kličite po tel. 321-669 dopoldne in tel. 310-378 popoldne. 22195-3

IZGUBIL se je rumen kanarček po imenu »dodi«. Kdor ga najde dobi nagrado. Naslov: Vanda Rakar, Zrinjskega 7, Ljubljana. 22297-8

PRODAM italijanski otroški športni vozička. Zego, Aleševčeva 18, Šiška. 22298-4

ZAKONCA s 5-letno hčerko iščeta neopremljeno enosobno stanovanje ali gorsonjero. Ponudbe pod »Mirna«. 22294-6

DVE SESTRI iščeta opremljeno sobo kjerkoli v Ljubljani. Ponudbe pod »Pomoč tudi v gospodinjstvu«. 22293-6

NUDIM visoko odkupnino ali kupim pohištvo za stanovanje v Ljubljani. Ponudbe pod »Ugodno«. 22060-6

STUDENTKA išče ogrevano sobo s souporabo kopalnice. Ponudbe pod »Reden plačnik«. 22037-6

IŠČEM sobo, po možnosti s posebnim vhodom. Inštruiram kemijo, matematiko, fiziko, angleščino. Pismene ponudbe pod »15. julij«. 22058-6

IZKUSEN upokojenec z dolgoletno komercialno prakso, stanujoč v središču Beograda, je pripravljen sprejeti zastopstvo industrijskega ali trgovskega podjetja. Vse informacije na naslov: Borivoje Simonović, Birčaninova 48, Beograd, ali po telefonu 646-310 od 7.—10. ure. 22284-2

INSTRUIRAM matematiko, fiziko in kemijo. Ponudbe pod »Uspeha«. 22213-8

PRODAM varilne aparate 1, 2 in 3 fazne. Stefan Kralj, Brinje 16, p. Dol pri Ljubljani. 22214-4

PRODAM do 3000 kg betonskega železa, premer 10 in 12. Dostava na dom. Ponudbe pod »5,40 ND«. 22215-4

PRODAM kuhinjske elemente Marles: pomivalno omaro z dvema koritoma, stoječi element 60 cm, viseči 60 cm, ter viseči 100 cm širine. Janez Zupan, Vir pri Domžalah, Papirniška 11. 22221-4

MIREN fant nujno potrebuje sobo, plača odlično. Soba je lahko kjerkoli v Ljubljani. Ponudbe pod »Odličen plačnik«. 22222-6

POCENI oddam opremljeno sobico ženski, ki mi posodi za eno leto 500.000 SD. Ponudbe pod »15. julij«. 22223-6

ZAKONCA brez otrok iščeta neopremljeno večjo sobo ali garsonjero. Ponudbe pod »Nujno«. 22225-6

V CERKNICI išče sobo s souporabo kopalnice, možnostjo kuhanja, lahko garsonjera, mlajše dekle. Vseljivo s 15. oktobrom. Ponudbe pošljite na naslov: Mramor, Soška 56, Ljubljana. 22228-6

POCENI prodam Elanov čoln za štiri osebe ter motor Tomos 4. Ogled vsak dan na Milčinskega 78, Šiška. 22229-4

PRODAM fiat 600 D — l. 61, italijanske izdelave. Informacije po tel. 62-813 v sredo od 14.—20. ure. 22236-3

PRODAM opel rekord, letnik 58, nevozen, tudi po delih. Tel. 56-420. 22239-3

CEMENT 15 t prodam. Ponudbe pod »Danes — takoj«. 22240-4

INSTRUIRAM angleščino in francoščino za osnovno šolo oziroma srednje šole. Ponudbe pod »Julija«. 22243-8

UGODNO prodam nov šotor »Brioni«. Ogled pri Derenda, Rozmanova 2, Lj. 22245-4

DVOSOBNO stanovanje potrebujem za dve leti. Dam predplačilo. Za stanovanje z odločbo, dam visoko nagrado. Ponudbe pod »September«. 22247-6

NUJNO iščem starejšo gospo za varstvo 3 leta starega fantka. Vera Žnidaršič, Kvedrova 1/1, Jarše. 22248-1

STANOVANJE, hrano in popoldansko zaposlitev nudim pošteni ženski, ki bi v dopoldanskem času skrbela za 4-letno deklico. Ponudbe pod »Čimprej«. 22249-6

ABSOLVENTKA P. A. išče sobo v Rožni dolini. Lahko šele s septembrom. Ponudbe pod »Rož. na dolina«. 22250-6

FANT, nekadilec, išče sobo, po možnosti center ali Šiška oziroma kjerkoli v Ljubljani. Ponudbe pod »Plača dobro«. 22252-6

PRODAM dobro ohranjeno žensko kolo »Pretis« in sanke. Ogled Celovška 173 — 251 dopoldne od 8.—13. ure. 22253-4

PRODAM avto ford 15 m, letnik 70. Jože Stritof, Kamnik, Ljubljanska c. 1, tel. 83032. 22255-3

POSTEN fant, pravkar prišel iz tujine, išče opremljeno ali neopremljeno sobo, po možnosti okolica centra. Ponudbe pod »Dober plačnik«. 22254-8

FANT išče sobo s souporabo kopalnice. Možnost inštrukcije iz fizike za vse razrede gimnazije. Ponudbe pod »200«. 22256-6

MIRNO sobo išče študent kemije. Ponudbe pod »Cimprej«. 22257-6

V KNAFLJEVEM prehodu najdeno manjšo vsoto denarja dobite pri Kučej, Rožna dolina VIII/24. 22261-8

RESEN študent išče sobo ali gre za sostanovalca — takoj ali v jeseni. Plača po dogovoru. Ponudbe pod »Nekadilec«. 22263-6

NATAKARJA — študenta, honorarno vzamem takoj za popoldansko strežbo. Bricelj, gostilna, Ljubljana, Na peči 35. 22264-1

DVE študentki — uslužbenki iščeta sobo s posebnim vhodom, po možnosti v bližini centra. Ponudbe pod »Cimprej«. 22266-6

3 ŠTUDENTKE — uslužbenke, iščejo garsonjero ali enosobno stanovanje v bližini centra. Ponudbe pod »1. avgust«. 22267-6

MIRNA uslužbenka — študentka išče sobo. Ponudbe pod »Vič ali Trnovo«. 22268-6

PRODAM magnetofon »Sharp« na baterije in elektriko. Ponudbe pod »Garancija«. 22270-4

INSTRUIRAM za osnovno in srednje šole. Ponudbe pod »Popravni izpit«. 22271-8

ŠTUDENTKA germanistike inštruira angleščino. Ponudbe pod »Takoj«. 22272-8

IŠČEM skromno sobo in kuhinjo, lahko tudi samo soba z možnostjo kuhanja, kjerkoli v Ljubljani. Vseljivo najkasneje do 1. oktobra, lahko tudi takoj. Ponudbe pod »Slikopleskar«. 22275-6

POPRAVLJAM; hladilnike ter bojlerje na naslov: Högler, Dolenjska c. 36, pritličje. Javite z dopisnico! 22278-8

1500000 posojila potrebujem za eno leto in pol. Vrnem v lepimi obrestmi. Ponudbe pod »Posojilo«. 22280-8

Kmetijski kombinat Vipava,
Sempeter pri Gorici

proda

na javni dražbi

del neuporabnega gospodarskega poslopja na parceli št. 32/2, k. o. Stara gora

Dražba bo na kraju samem, dne 12. julija 1971, ob 7.30.

Prednost do nakupa imajo ob enakih pogojih družbene in gospodarske organizacije. 5856

ZIDARSKA — fasaderska skupina prevzame vsa zidarska dela. Ponudbe pod »Kvalitetno«. 22281-8

GARAŽO prodam v središču Ljubljane. Ponudbe pod »Garaža«. 21938-3

SAVNA — suha kopel, dr. Vanda Rangus, Ljubljana, Pavšičeva 31, rezervacije po telefonu 55-253, cena 15 din, masaža 25 din. Ženski svet je dobil v savni najzanesljivejšega prijatelja, ki jim oskrbuje mehko in čisto polt, vitkost, ljubkost. Savna odsrani nemirnost, neuravnovešenost, jezo, žalost in skrbi. Zdravi ali zmanjšuje težave pri revmatičnih boleznih, išiasu, astmi, vnetju sinusov . . . 10935-8

PRODAM opel kadett LS-super, športne predstave, letnik 1968, 37.000 km, odlično ohranjen. Informacije v torek in sredo po tel. 064-77-700 ali v petek po 15. uri po tel. 313-520. 22300-3

PRIŽUČIM spretnega in vestnega kovinarja. Plača 1400—2200 mesečno. Ponudbe pošljite pod »Brušenje«. 21686-1

DIREKCIJA ZA GRADNJO POSLOPJA
OPERE NARODNEGA POZORIŠTA V BEOGRADU,
po pooblastilu mednarodne žirije o b j a v l j a

IZID

splošnega, mednarodnega, anonimnega natečaja za izbiro arhitektonskega projekta poslopja Opere Narodnega pozorišta v Beogradu

I. nagrado v znesku 210.000 din so podelili natečajnemu delu pod šifro 102102, avtor je HANS DALL, arhitekt iz Helsingöra, Danska, sodelavci arhitekti Torben Lindhardtsen, Sören Overgaard in Thyge Thygesen.

II. nagrado v znesku 120.000 din so podelili natečajnemu delu pod šifro 006930, avtor je MARKO MUŠIČ, arhitekt iz Ljubljane, sodelavca arhitekta Tomaž Jeglič in Marjan Mušič.

III. nagrado v znesku 90.000 din so podelili natečajnemu delu pod šifro 135531, avtorji so F. GLOOR, R. GUTMANN, H. SCHUPBACH, F. SCHWARZ, arhitekti iz Züricha, Švica, sodelavca arhitekta G. Brossard in P. Janković.

IV. nagrado v znesku 75.000 din so podelili natečajnemu delu pod šifro 710490, avtorji so PETER ALBERT, JOHANNES BERNDT, WLADIMIR RUBINOW, DIETER SCHÖLZEL in KLAUS WEVER, arhitekti iz Berlina, Nemška demokratična republika.

V. nagrado v znesku 60.000 din so podelili natečajnemu delu pod šifro 121971, avtorji so SLOBODAN DRINJANOVIĆ, BOŽIDAR JANKOVIĆ, LJILJANA JOVANOVIĆ—ANDJELKOVIĆ in ALEKSANDAR STJEPANOVIĆ, arhitekti iz Beograda.

I. posebno priznanje v znesku 15.000 din so podelili natečajnemu delu pod šifro 152637, avtorji so JORGE WILHEIM in JOZE MGALHAES mlajši, arhitekta iz Sao Paola, Brazilija, sodelavca Jairo Lunder in ing. Mario Franco.

II. posebno priznanje v znesku 15.000 din so podelili natečajnemu delu pod šifro 000033, avtorji so ALEKSANDER VELIKANOV, ALEKSANDER POPOV, GURGEN TATULOV, VIKTOR SULRIHTER, arhitekti iz Moskve, ZSSR, sodelavca arhitekta Jevgenija Ingem in Tatjana Celiščeva.

III. posebno priznanje v znesku 15.000 din so podelili natečajnemu delu pod šifro 888881, avtorji so DRAŽEN GJOJIĆ, ZDENKO GRBAC, VJENCESLAV RIHTER, DINKO ZLATARIĆ, arhitekti iz Zagreba, sodelavci Andrea Belan, Branka Boroša, Dubravka Goce—Gučetić, Zorislav Horvat, Mahmud Kapetanović, Božena Marković, Vera Tkalčec, Radmila Vlahović, Petar Dabac in Enes Midžić.

Vsa natečajna dela bodo razstavljena v prostorih Narodnega pozorišta — Scena v Zemunu, ulica Maršala Tita, vogal ulice Zmaj Jovine, Zemun, od 1. VII. do 10. VII. 1971 vsak dan od 9. do 19. ure.

Direkcija za gradnjo poslopja Opere Narodnega pozorišta v Beogradu 5840

IZDAJA IN TISKA ČASOPISNO PODJETJE DELO, LJUBLJANA, TOMŠIČEVA 1 — TELEFONI 23-522 DO 23-526 — OGLASNA SLUŽBA LJUBLJANA ŠUBIČEVA 1, TELEFON 21-896 — ODDELEK ZA LJUBLJANSKE NAROČNIKE 20-463, ZA ZUNANJE NAROČNIKE 331-897 POŠTNI PREDAL 29 — EKSPEDIT TELEFON 321-489 — BRZOJAVNI NASLOV DELO LJUBLJANA — ŽIRO RAČUN PRI SLUŽBI DRUŽBENEGA KNJIGOVODSTVA LJUBLJANA 51-1 167/2 — MESEČNA NAROČNINA 30 DIN — ZA ZASEBNIKE NAROČNINA 25 DIN — POSEBNE NAROČNINE: BREZ NEDELJE 23 DIN, PETEK 4 DIN, SOBOTA 4 DIN, PONEDELJEK 3 DIN, PETEK IN SOBOTA 7 DIN. — ROKOPISOV NE VRAČAMO

telefon dežurnega urednika 20-646

OBJAVA ŠT. 26

REPUBLIŠKI ZAVOD ZA ZAPOSLOVANJE

objavlja

potrebe po delavcih,

ki so jih prijavile delovne organizacije ali zasebni delodajalci, niso pa mogle biti pokrite iz vrst v Sloveniji prijavljenih začasno brezposelnih iskalcev zaposlitve

Objavljene potrebe so odprte do zasedbe.

Interesenti naj vlagajo svoje ponudbe neposredno pri delovnih organizacijah.

Informacije o objavljenih potrebah dajejo tudi pristojni komunalni zavodi za zaposlovanje, ki so navedeni v oklepaju vsake objave Sklicevati se je treba le na objavljeno registrsko številko prijave.

DIPLOMIRANI INŽENIR KEMIJSKE TEHNOLOGIJE
1 za šefa oddelka tehnične kontrole, deset let prakse na področju proizvodnje in raziskavah eksplozivnih sredstev, OD okoli 3.000 din, stanovanja ni: Podjetje KAMNIK, Kamnik, Fužine 9 (KZZ LJ 467.905)

DIPLOMIRANI STROJNI INŽENIRJI TEHNOLOGI
1 za vodenje operative v montažni proizvodnji,
1 za konstruktorja, in
1 za vodjo tehnološkega oddelka, brez prakse, OD okoli 2.327 din, stanovanj ni: KLIMA, industrija aerotermičnih naprav, Celje (KZZ CE 156.211, 156.222 156.223)

DIPLOMIRANI EKONOMISTI
1 za višjega analitika, petletna praksa, OD okoli 2.640 din in
za pripravnika, OD okoli 1.900 din stanovanj ni: Služba družbenega knjigovodstva 527 Trbovlje, Trg revolucije 25 (KZZ LJ 467.599 in 467.600)
za strokovnega sodelavca, operativnega analitika, (izdelava programov, izvajanje operativno analitičnih opravil v službi za zaposlovanje) dve leti prakse, odslužen kadrovski rok, (za moškega) OD okoli 2.360 din, stanovanja ni: Komunalni zavod za zaposlovanje, Novo mesto (KZZ NM 853.774)

DIPLOMIRANI PRAVNIKI
za referenta za premoženjsko-pravne zadeve, štiriletna praksa, 1 mesec poskusno delo, OD okoli 2.211 din, stanovanja ni: Skupščina občine, Laško (KZZ CE 156.264)
za pravnega referenta v odseku kontrole, triletna praksa, OD okoli 2.420 din, stanovanja ni: Služba družbenega knjigovodstva 527 Trbovlje, Trg revolucije 25 (KZZ LJ 467.598)
za pravnega referenta, petletna praksa, OD okoli 2.200 din, stanovanja ni: »AGRIA« export-import, Poslovno združenje, Murska Sobota (KZZ MS 652.882)

DIPLOMIRANI PSIHOLOG
za strokovnega sodelavca — psihologa, dveletna praksa, OD okoli 2.360 din, stanovanja ni: Komunalni zavod za zaposlovanje, Novo mesto (KZZ NM 853.773)

ZDRAVNIKI SPLOSNE PRAKSE
1 za splošno ambulanto ZP Radeče in
za splošno ambulanto ZP Žalec, eno leto prakse, opravljen strokovni izpit, OD okoli 2.900 din, za Radeče družinsko stanovanje, za Žalec stanovanje po dogovoru: Zdravstveni dom, Celje (KZZ CE 156.113 in 156.115)
1 zdravnika s podiplomskim tečajem iz medicine dela, za dispanzer za športno medicino v institutu, za medicino dela, petletna praksa, OD okoli 2.250 din, stanovanja ni: Klinične bolnice Ljubljana, Zaloška 2 (KZZ LJ 467.682)
1 za splošno ambulanto Videm ob Ščavnici, eno leto prakse, OD okoli 2.354 din, družinsko stanovanje: Zdravstveni dom, Murska Sobota (KZZ MS 652.974)

ZDRAVNIKI SPLOSNE MEDICINE DELA
1 za delo zdravnika v dispanzerju za žene, otroke in mladino v Radljah ob Dravi in
za Ravne na Koroškem, enoletna praksa, OD okoli 2.200 din, stanovanj ni: Koroški zdravstveni dom, Ravne na Koroškem, ob Suhi 11 (KZZ VE 973.654, 973.655)

STROJNI INŽENIRJI TEHNOLOGI
2 za konstruktorja in
1 za tehnologa, brez prakse, OD okoli 2.060 din, stanovanj ni: KLIMA, industrija aerotermičnih naprav, Celje (KZZ CE 156.218 do 156.220)

EKONOMISTI KOMERCIALISTI
1 za vodjo nabave, petletna praksa, OD okoli 2.600 din, stanovanja ni: Grafično podjetje, CETIS, Celje (KZZ CE 156.124)
za trgovskega potnika na področju Hrvatske, brez prakse, 6 mesecev poskusno delo, OD okoli 2.000 din, stanovanja ni: Tovarna oblačil in perila MURA, Murska Sobota (KZZ MS 652.896)

PRAVNIK
1 za šefa odseka za obče zadeve, štiriletna praksa, OD okoli 1.847 din, stanovanja ni: Skupščina občine, Laško (KZZ CE 156.265)

PRAVNI REFERENT
1 za opravljanje vseh izvršilnih nalog pri davčni upravi, dveletna praksa, 1 mesec poskusno delo, OD okoli 1.696 din, stanovanja ni: Skupščina občine, Laško (KZZ CE 156.266)

PREDMETNI UČITELJ SLOVENŠČINE
1 brez prakse, za določen čas od 1 9 1971 do 31. 8. 1972, OD okoli 1.547 din, stanovanja ni: Osnovna šola Franja Vrunča, Celje — Hudinja (KZZ CE 156.246)

PREDMETNI UČITELJ PEDAGOGIKE
1 za poklicnega svetovalca, dve leti prakse, za moškega odslužen vojaški rok, OD okoli 1.850 din, stanovanja ni: Komunalni zavod za zaposlovanje, Novo mesto (KZZ NM 853 775)

PREDMETNI UČITELJ GLASBE
1 brez prakse, OD okoli 400 din, stanovanja ni: Vzgojni zavod Frana Milčinskega v Smledniku (KZZ LJ 467.591)

KEMIJSKI TEHNIKI
2 za vodjo izmene v plemenitilnici, brez prakse, OD okoli 1.800 din, stanovanj ni: Tekstilna tovarna in konfekcija METKA, Celje (KZZ CE 156.067 in 156.068)

FARMACEVTSKI TEHNIK
1 za izdajo in pripravo zdravil in delo v laboratoriju, enoletna praksa, OD okoli 1.520 din, samsko stanovanje: Lekarna, Sevnica ob Savi (KZZ CE 156.138)

STROJNI TEHNIKI
1 za operativno delo instalacij centralnih kurjav in vodovoda ter ostalih montaž, brez prakse, OD okoli 1.335 din in
2 za razna konstrukcijska dela, brez prakse, OD okoli 1.332 din, stanovanj ni: KLIMA, industrija aerotermičnih naprav, Celje (KZZ CE 156.213, 156.217 in 156.224)
1 za kontrolorja v vhodni kontroli, petletna praksa, OD okoli 1.600 din, samsko stanovanje: Podjetje KAMNIK, Kamnik, Fužine 9 (KZZ LJ 467.904)
1 za medfazno in končno kontrolo izdelkov ,petletna praksa, končana srednja strokovna izobrazba, OD okoli 1.800 din, stanovanja ni: Obrtne delavnice Golovec, Ljubljana, Povšetova 5 (KZZ LJ 467.685)
1 za delo konstruktorja, eno leto prakse, OD okoli 1.500 din, stanovanja ni: Industrija transportnih in hidravličnih strojev INDOS, Ljubljana (KZZ LJ 467.602)
1 za servisnega tehnika, brez prakse, OD okoli 1.700 din, stanovanja ni: ELEKTRO Ljubljana, elektrokovinska delavnica, Tacen (KZZ LJ 468.091)

AVTOMEHANIČNI DELOVODJA
1 za vodjo mehanične delavnice, deset let prakse, končano delovodsko šolo, praksa na podobnem delovnem mestu, OD okoli 1.800 din, stanovanja ni: Komunalno podjetje CESTE-KANALIZACIJA, Celje (KZZ CE 156.309)

GRADBENI TEHNIK
1 za operativno obračunskega tehnika, petletna praksa, OD okoli 1.200 din, stanovanja ni: Stanovanjsko podjetje, Trbovlje (KZZ LJ 465.340)

EKONOMSKI TEHNIKI
1 za saldakontista, brez prakse, OD okoli 923.50 din, stanovanja ni: Keramična industrija, Liboje (KZZ CE 156.273)
1 za obračunsko in administrativno delo v oddelku montaže, brez prakse, OD okoli 1.000 din, stanovanja ni: KLIMA, industrija aerotermičnih naprav, Celje (KZZ CE 156.210)
1 za davčnega knjigovodjo, brez prakse, 1 mesec poskusno delo, OD okoli 1.201 din, stanovanja ni: Skupščina občine, Laško (KZZ CE 156.267)
1 za nabavnega referenta, moški s triletno prakso (lahko tudi trgovski poslovodja) OD po pravilniku stanovanja ni: Tovarna kovinskih izdelkov in livarna, Vitanje-Slovenija (KZZ CE 156.143)
1 za blagajnika v zdravstveni postaji Šmarje pri Jelšah, enoletna praksa, OD okoli 1.200 din, za določen čas, stanovanja ni: Zdravstveni dom, Celje (KZZ CE 156.130)
1 za saldakontista, dveletna praksa, OD okoli 1.150 din, stanovanja ni: Kmetijska zadruga 4. junij, Ilirska Bistrica (KZZ KP 356.012)
1 za knjigovodjo osnovnih sredstev in obračunskega referenta, brez prakse, OD okoli 1.390 din, stanovanja ni: Zdravstveni dom, Domžale (KZZ LJ 467.562)

ADMINISTRATIVNI TEHNIKI
1 za administratorko na internem oddelku, enoletna praksa, končana administrativno upravna šola, OD okoli 1.200 din,
1 za administratorko na kirurgičnem oddelku, brez prakse, OD okoli 1.300 din in
za strojepisko I. a za kirurgični oddelek, triletna praksa, OD okoli 1.300 din, stanovanja ni: Splošna bolnica, Celje (KZZ CE 156.085, 156.300 in 156.301)
za pisarniškega referenta, triletna praksa, OD okoli 1.500 din, stanovanja ni: Komunalni zavod za socialno zavarovanje Ljubljana (KZZ Ljubljana 466.907)

VZGOJITELJI
3 brez prakse, OD okoli 1.400 din, stanovanj ni: Vzgojni zavod Frana Milčinskega v Smledniku (KZZ LJ 467.592 do 467.594)

UČITELJ
1 za učitelja v varstvenem oddelku, brez prakse, OD okoli 1.190 din, stanovanja ni: Osnovna šola Franja Vrunča, Celje — Hudinja (KZZ CE 156.245)

MEDICINSKA SESTRA PEDIATRIČNE SMERI
1 z nad deset let prakse in opravljenim strokovnim izpitom, 6 mesecev poskusno delo OD okoli 1.635 din, stanovanja ni: Klinične bolnice Ljubljana, Zaloška 2 (KZZ LJ 468.167)

MEDICINSKE SESTRE AMBULANTNO BOLNIČNE SMERI
2 za splošno ambulanto Radeče, enoletna praksa, opravljen strokovni izpit, OD okoli 1.300 din, stanovanj ni: Zdravstveni dom, Celje (KZZ CE 156.111 in 156.112)
2 za nego bolnikov, praksa je zaželjena, oz. nad deset let prakse, opravljen strokovni izpit in 6 mesecev poskusno delo, OD okoli 1.535 din, stanovanj ni: Klinične bolnice Ljubljana, Zaloška 2 (KZZ LJ 468.165 in 468.172)

KEMIJSKI LABORANT
1 žensko z dveletno prakso, OD okoli 1.200 din stanovanja ni: KIK Pomurka, Obrat tovarne mlečnega prahu, Murska Sobota (KZZ MS 652.996)

PREDELOVALCI UMETNIH MAS
2 moška s trileto prakso, za predelovalca v predelavi duroplasov, zaželjena je obrtna šola kovinske stroke, odslužen vojaški rok OD okoli 1.400 din, stanovanj ni: Obrtne delavnice GOLOVEC, Ljubljana, Povšetova 5 KZZ LJ 467.683 in 467.684)

KLJUČAVNIČARJI
1 z nad desetletno prakso, 6 mesecev poskusno delo z OD okoli 1.365 din, stanovanja ni: Klinične bolnice Ljubljana, Zaloška 2 (KZZ LJ 468.173)
1 za vsa ključavničarska dela in znanje elektro varjenja, za določen čas. OD okoli 1.200 din, stanovanja ni: Avto Celje — Celje, Ljubljanska cesta 11 (KZZ CE 156.079)

STAVBNI KLJUČAVNIČAR
1 brez prakse, obvezno znanje elektro varjenja, OD okoli 1.200 din, za določen čas, stanovanja ni: Avto Celje, Celje Ljubljanska cesta 11 (KZZ CE 156.080)

KOVAČ
1 za vsa kovaška dela, dveletna praksa, OD okoli 1.450 din, stanovanja ni: Industrija transportnih in hidravličnih strojev INDOS, Ljubljana (KZZ LJ 467.608)

KLEPARJI
1 za razna kleparska dela, brez prakse. OD okoli 990 din in
1 za zahtevna kleparska dela, brez prakse, OD okoli 1.300 din, stanovanj ni: KLIMA, industrija aerotermičnih naprav, Celje (KZZ CE 156.214 in 156.215

STROJNI KLJUČAVNIČAR
1 za vzdrževanje strojev v kovinski in galvanizerski delavnici, petletna praksa, OD okoli 1.500 din, stanovanja ni: Obrtne delavnice GOLOVEC, Ljubljana, Povšetova 5 (KZZ LJ 467.686)

AVTOMEHANIK
1 za prevoze in vzdrževanje vozila, brez prakse, OD okoli 1.400 din, stanovanja ni: Republiški sekretariat za pravosodje in splošno upravo Ljubljana, Zapori v Celju, Linhartova 3 (KZZ CE 154.795)

ELEKTROMEHANIK
1 za instrumentalca v merilni službi. dveletna praksa, OD okoli 1.400 din. samsko stanovanje: ŽELEZARNA, Store (KZZ CE 156.057)

ŠIVILJE ŽENSKIH OBLEK
5 za strojno šivanje volnenih pletenin, praksa je zaželena, OD okoli 1 100 din. stanovanj ni: ANGORA, tovarna pletenin Ljubljana, Emonska 4 (KZZ LJ 467.799 do467.803)

PRODAJALEC
za prodajo tobačnih izdelkov v Škofji Loki, eno leto prakse, za določen čas 3 mesece, OD okoli 900 din. stanovanja ni: Tobačna tovarna Ljubljana, Posl. Kranj — Škofja Loka (KZZ KR 357.990)

KUHARJI
1 za pripravo šolskih malic, kuhanje enolončnic in kosil, brez prakse, OD okoli 952 din. stanovanja ni: Osnovna šola Krimski odred, Preserje pod Krimom (KZZ LJ 467.696)
1 za pripravo in kuhanje toplih in hladnih jedil. triletna praksa, 2 meseca poskusno delo, OD okoli 1.600 din, stanovanja ni: MAGISTRAT, Ljubljana, Mestni trg 4 (KZZ LJ 468.093)

NATAKAR
1 brez prakse, OD okoli 960 din, samsko stanovanje: Turist hotel SREMIČ, Krško (KZZ NM 854.760)

POSLOVNI ADMINISTRATORJI
1 ženska z dveletno prakso, OD okoli 1.346 din, stanovanja ni: Lesno industrijski kombinat SAVINJA, Celje (KZZ CE 156.099)
1 za administratorja »I., dve leti prakse, 3 mesece poskusno delo, OD okoli 1.500 din. stanovanja ni: INSTITUT za elektroniko in vakuumsko tehniko, Ljubljana, Teslova 30 (KZZ LJ 467.556)

PRIUČENI KLJUČAVNIČARJI
6 brez prakse, OD okoli 880 din, stanovanj ni: KLIMA, industrija aerotermičnih naprav, Celje (KZZ CE 156.204 — 156.209)

PRIUČENI EMAJLIR
1 za razna dela v emajlirnici, enoletna praksa, OD okoli 950 din, stanovanja ni: Tovarna gospodinjskih aparatov ELRA, Škofja Loka (KZZ KR 354.836)

PRIUČENI MONTERJI
6 za delo pri instalaciji centralnih kurjav in vodovoda, dveletna praksa, OD okoli 900 din, stanovanj ni: KLIMA, industrija aerotermičnih naprav Celje (KZZ CE 156.239 do 156.244)

KURJAČI
3 za kurjenje parnih kotlov, enoletna praksa, opravljen izpit za mehanizirano kurjenje, OD okoli 1.200 din. samska stanovanja: ŽELEZARNA, Store (KZZ CE 156.054 do 156.056)

PRIUČENI ELEKTROMEHANIKI
2 za montažo raznih električnih aparatov, enoletna praksa, OD okoli 950 din, stanovanj ni: Tovarna gospodinjskih aparatov ELRA, Škofja Loka (KZZ KR 337.763 in 357.764)

GRADBENI DELAVEC
1 za gradbena dela OD okoli 910 din skupinska stanovanja: Splošno gradbeno podjetje, KONSTRUKTOR, Maribor (KZZ MB 557.305)

PREDILEC
1 za delo na prstančnem stroju, brez prakse, OD okoli 900 din, stanovanja ni: Gorenjska predilnica, Škofja Loka (KZZ KR 356.659)

POMOŽNI LESNI DELAVEC
1 za delo v proizvodnji stavbnega pohištva, OD okoli 900 din, stanovanja ni: JELOVICA, Škofja Loka (KZZ KR 355.871)

PRIUČENI PEKI
2 za zlagalca oblikovanega testa, brez prakse, 2 meseca poskusno delo, OD okoli 1.200 din, stanovanja ni: Pekarna in slaščičarna, Škofja Loka (KZZ KR 354.998 in 354.999)

VRATAR
1 za čuvanje premoženja, brez prakse OD okoli 1.000 din, stanovanja ni: Varnost Ljubljana, Izpostava Škofja Loka (KZZ KR 353.905)

PRIUČENI TEHNIČNI RISAR
1 za urejevanje arhive in kopiranje načrtov v tehnološkem oddelku, OD okoli 930 din, stanovanja ni: KLIMA industrija aerotermičnih naprav, Celje (KZZ CE 156.216)

NEPRIUČENI DELAVCI
1 za zbiranje naročnikov, en mesec pogodbenega dela, če izpolni plan 150 naročnikov, je sprejet v delovno razmerje, OD okoli 1.000 din, stanovanja ni: Časopisno založniško podjetje KMEČKI GLAS, Ljubljana, Miklošičeva 4 (KZZ KR 351.927)
1 za transportnega delavca, brez prakse, OD okoli 90 din, stanovanja ni: GRADIS, Lesno industrijski obrat Škofja Loka (KZZ KR 356.843)
7 za montažo vseh vrst mizarskih izdelkov in pripravo za embaliranje, OD okoli 800 din, samska stanovanja: Tovarna pohištva ALPLES, Železniki (KZZ KR 357.108 do 357.110, 357.112, 357.118, 357.120, in 357.121)
1 žensko za pomivalko, za novi hotel v Škofji Loki, 1 mesec poskusno delo, OD okoli 800 do 1.000 din, stanovanja ni: TRANSTURIST Škofja Loka (KZZ KR 355.928)

IZPLAČILO OBRESTNEGA KUPONA PO OBVEZNICAH ZA IZVRŠITEV OŽJEGA PROGRAMA MODERNIZACIJE GLAVNIH MAGISTRALNIH PROG JUGOSLOVANSKIH ŽELEZNIC

JUGOSLOVANSKA INVESTICIJSKA BANKA, BEOGRAD

obvešča vse imetnike obveznic Skupnosti jugoslovanskih železnic za izvršitev ožjega programa modernizacije glavnih magistralnih prog, da od 1. julija 1971 dalje izplačujejo prispele obrestne kupone.

KUPONE IZPLAČUJEJO:

1. JUGOSLOVANSKA INVESTICIJSKA BANKA, oziroma njene enote:

1. Centrala Beograd, Knez Mihajlova 14/II
2. Filiala Kotor, Ulica Bonovo 1
3. Predstavništva banke v Jugoslaviji:
Zagreb — Račkoga 6/IV
Ljubljana — Maršala Tita 11/I
Sarajevo — Maršala Tita 62/II
Skopje — Boce Botevski 6
Titograd — Novaka Miloševa 11
Novi Sad — Maršala Tita b. b.
Priština — Goleška 5

2. BANKE ZDRUŽENE Z JUGOSLOVANSKO INVESTICIJSKO BANKO:

1. Komercialna banka Pančevo — Trg Maršala Tita 6
Filiala Kovin — JNA štev. 8
Filiala Bela Crkva — »I. Oktobar« štev. 28
2. Komercialna banka Karlovac — Ivana Gorana Kovačiča 1
3. Kreditna banka Zrenjanin — Maršala Tita 2
Filiala v Novem Bečeju — Maršala Tita 3
Filiala v Novem Kneževcu — Trg Moše Pijade b. b.
4. Komercialna banka Pljevlja — Maršala Tita štev. 25.
Filiala Bijelo polje — Ulica Slobode
5. Komercialna banka Valjevo — Vuka Karadžića štev. 5
6. Komercialna banka Kruševac — Trg Oktobarske revolucije štev. 1
7. Komercialna banka Trstenik — Maršala Tita 123-a
Filiala Vrnjačka Banja
Filiala Aleksandrovac
8. Niška kreditna banka združena z JIB — Niš
Filiala Aleksinac — Mome Popovića 28

3. SLUŽBA SDK PREKO VSEH SVOJIH ORGANIZACIJSKIH ENOT V JUGOSLAVIJI

4. JUGOSLOVANSKA BANKA ZA ZUNANJO TRGOVINO oziroma njene enote:

1. Centrala Beograd, ulica 7. jula štev. 19—21
2. Sedeži:
Beograd — Maršala Tita 1
Zagreb — Jurišićeva 22
Ljubljana — Titova cesta 32
Sarajevo — Dubrovačka 6
Skopje — Moše Pijade b. b.
Novi Sad — Lenjinov trg 1
Rijeka — Tržićanska obala 8
Split — Titova obala 10
Titograd — Novaka Miloševa 12
Kosovska Mitrovica — Maršala Tita b. b.
Kragujevac — Maršala Tita 37
Svetozarevo — 17. oktobra 1-a
Kraljevo — Oktobarskih žrtava 14

5. GOSPODARSKA BANKA SARAJEVO oziroma njene filiale:

Banjaluka, Bihać, Bijeljina, Bosanska Gradiška, Brčko, Doboj, Drvar, Jajce, Livno, Mostar, Ploče, Prijedor, Sarajevo, Travnik, Trebinje, Tuzla, Zenica.

6. GOSPODARSKA BANKA ZAGREB oziroma njene enote:

1. Centrala Zagreb — Račkoga 6
2. Podružnici: Karlovac in Primošten

7. BANKE ZDRUŽENE Z GOSPODARSKO BANKO ZAGREB:

1. Komercialna banka Čakovec — Maršala Tita 15
2. Komercialna banka Koprivnica — Moše Pijade 28
Filiala Djurdjevac
Filiala Križevci
3. Komercialna banka Varaždin — Preradovićeva 17

8. KOMUNALNA BANKA IN HRANILNICA OSIJEK — Bulevar JNA 29

9. DUBROVAČKA BANKA DUBROVNIK — Pètilovrijenci 2

10. INVESTICIJSKO-KOMERCIALNA BANKA SPLIT — Ulica A. Jonića 7

11. KREDITNA BANKA SLAVONSKA POŽEGA v sestavi JUGOSLOVANSKE KMETIJSKE BANKE — BEOGRAD

12. KOMERCIALNO-INVESTICIJSKA BANKA SKOPJE oziroma njene poslovne enote:

1. Centrala Skopje — Kej Dimitar Vlahov 4
2. Filiale: Kumanovo, Kočani, Štip, Strumica, Gevgelija, Kavadarci, Titov Veles, Prilep, Tetovo in Gostivar.

13. KOMERCIALNO-INVESTICIJSKA BANKA BITOLA — CENTRALA oziroma njene filiale:

Ohrid, Resen, Struga, Kičevo in Kruševo

14. LJUBLJANSKA BANKA — LJUBLJANA oziroma njene poslovne enote:

1. Centrala Ljubljana — Šubičeva 2
2.Filiale: Domžale, Kamnik, Kočevje, Murska Sobota, Novi Sad, Trbovlje, Beograd, Koper, Sarajevo, Zagreb, Maribor, Celje, Slovenj Gradec, Velenje, Slovenska Bistrica, Nova Gorica, Črnomelj in filiala za kmetijstvo Celje.

15. KREDITNA BANKA MARIBOR — Cafova 7

16. GORENJSKA KREDITNA BANKA — Kranj — JLA 4

17. KREDITNA BANKA KOPER v sestavi JUGOSLOVANSKE IZVOZNE IN KREDITNE BANKE — JLA 5

18. NOVOSADSKA BANKA NOVI SAD — Narodnih heroja 15 oziroma njene filiale:

Novi Sad, Bečej, Kovin, Temerin, Ruma, Indjija in Stara Pazova.

19. KREDITNA BANKA BAČKA PALANKA v sestavi NOVOSADSKE BANKE

20. GOSPODARSKA BANKA NOVI SAD — Bulevar Maršala Tita b. b.

21. KREDITNA BANKA SUBOTICA v sestavi JUGOSLOVANSKE IZVOZNE IN KREDITNE BANKE — Subotica, Dimitrija Tucovića 15

22. ZDRUŽENA KREDITNA BANKA LESKOVAC — Ivana Milutinovića 1

23. KOMERCIALNA BANKA PRIŠTINA — oziroma njene poslovne enote:

1. Centrala Priština, JNA 2
2. Filiale: Beograd, Peć, Prizren, Uroševac, Djakovica in Gnjilane.

IZ JUGOSLOVANSKE INVESTICIJSKE BANKE BEOGRAD

5838

AVTOPROMET GORICA
NOVA GORICA

1. razpisuje
prosto vodilno delovno mesto
DIREKTORJA
sektorja za gostinstvo in žičnice

2. objavlja
prosto delovno mesto
SVETOVALCA
za ekonomske zadeve in načrtovanja

Poleg splošnih, morajo kandidati izpolnjevati še naslednje posebne pogoje:
pod 1: višja ali srednja strokovna izobrazba, zaželeno je znanje italijanščine, praksa 3 oz. 5 let,
pod 2: visoka ali višja strokovna izobrazba ekonomske smeri, praksa 5 oz. 10 let.
Pod 2. je uvedeno 5-mesečno poskusno delo.

Kandidati naj pošljejo ponudbe z dokazili o izpolnjevanju pogojev v 15 dneh po objavi na naslov: Avtopromet Gorica, Nova Gorica — splošni sektor.
5859

Prehrambena industrija
»PODRAVKA«
SOUR PIK — UMAG

razpisuje

javno licitacijo

za prodajo (nedokončan interier) stanovanjskega poslopja

koristne površine 207 kv. m. z dvoriščem 800 kv. m. v Umagu, Ul. J. Rakovca 20 a, (pri črpalki), dne 10. VII. ob 9. uri v prostorih uprave PIK—Umag.

Pogoji licitacije:
— začetna cena 260.000 N dinarjev

Udeleženci licitacije morajo obvezno položiti 10 odstotkov od začetne cene pred licitacijo.

Pravico do sodelovanja pri licitaciji imajo vse pravne in fizične osebe.

Objekt si lahko ogledate vsak dan od 7. julija 1971 dalje od 7. do 10. ure.
5867

»Slaščica-šport«,
LJUBLJANA,
Wolfova 10/I.,

razpisuje
prosti delovni mesti

PRODAJALK
v trgovini — bifeju

POGOJ: KV delavka z 1-letno prakso, ali PK delavka z 2-letno prakso.

Razpis velja do zasedbe delovnih mest.
5851

INDUSTRIJA APNA KRESNICE

objavlja
prosta delovna mesta, in sicer za:

HIDRIRCA
2 ELEKTRIČARJA
STROJEPISKO

POGOJI:
pod 1 kvalificiran delavec strojne ali elektro stroke in 1 leto prakse v apnenici ali priučen delavec in 3 leta prakse v apnenici.
pod 2 kvalificiran električar
pod 3 osemletka in strojepisni tečaj ali administrativna šola.

Za razpisana delovna mesta je predpisano poskusno delo.

Prejemki po pravilniku o OD podjetja.

Stanovanje ni zagotovljeno. Nastop službe mogoč takoj ali po dogovoru. Razpis velja do zasedbe delovnih mest.

Pismene ponudbe sprejema splošna služba z dokazili o izpolnjevanju pogojev do 25. 7. 1971
5854

Sporočamo, da je umrl naš dragi

UROŠ VAGAJA

ing. arch.

Pogreb bo v sredo, 7. julija ob 16.45 iz Antonove mrliške vežice na Žalah

Žalujoči:

žena Erika, sin Martin, mati Mihaela in drugo sorodstvo

Ljubljana, Kranj, Jesenice, Niš, 5. julija 1971

V 94. letu je zatisnila svoje trudne oči naša draga mama, stara mama in prababica

IVANKA STARE

rojena VIDEMŠEK

Pogreb bo v torek, 6. julija ob 17. uri iz Krištofove mrliške vežice na Žale

Žalujoči:

bči Ivanka z možem, vnuki Karmen, Breda, Vida in Janez z družinami, pravnuki Jani, Maja, Robi, Špelca in Jerica ter drugo sorodstvo

Ljubljana, Šmartno pri Litiji, Dob pri Domžalah, 4. julija 1971

V neizmerni žalosti sporočamo vsem prijateljem, sorodnikom in znancem, da je po težki bolezni v 52. letu starosti umrl naš dobri mož, oče, brat, stric in svak

STANE SVOLJŠAK

Od njega se bomo poslovili v sredo, 7. julija 1971 ob 17. uri izpred hiše žalosti Poljanska 10 na pokopališče v Škofji Loki

Žalujoči:

žena Ivanka, sin Tomaž, hčerki Sonja in Judita, brat France z družino in drugo sorodstvo

Prosimo tihega sožalja!

Škofja Loka, 5. julija 1971

Po dolgi in mučni bolezni je dotrpel naš dragi mož, oče, stari oče in brat

JOŽE LUIN

upokojenec Prehrane

Pogreb pokojnika bo 7. julija 1971 ob 15.15 iz Jožefove mrliške vežice na Žalah

Žalujoči:

žena Viktorija, sin Herman in hči Marija z družinama, vnukinji Nataša z družino in Nada, sestre ter drugo sorodstvo

Ljubljana, 4. julija 1971

V žalosti sporočamo, da je naju zapustila naša ljubljena mama,

ALOJZIJA TOMAŽIČ

roj. BOZIČ

Pogreb drage pokojnice bo v sredo, 7. julija 1971 ob 14.30 iz Andrejeve mrliške vežice na Žalah

Žalujoči:

hčerki Dora in Dana in drugo sorodstvo

Ljubljana, Vrhpolje pri Vipavi, 5. julija 1971

V 82. letu starosti nas je za vedno zapustila naša ljuba, nepozabna žena, mati, babica, prababica, sestra in teta

ALBINA KOŠIR

rojena KOVIČ

Pogreb drage pokojnice bo v sredo, 7. julija 1971 ob 16. uri iz Nikolajeve mrliške vežice na Žalah

Žalujoči:

mož Anton, hčerke Mara in Ela, Vera, Cveta, Ana z družinami in sestra Reza ter drugo sorodstvo

Ljubljana, Prevoje, Moravče, 5. julija 1971

Sorodnikom in znancem sporočamo žalostno vest, da nas je po dolgi in hudi bolezni zapustil naš dobri in dragi mož, oče, stari oče, brat, stric, svak in tast

VLADIMIR JOVANOVIĆ

podpolkovnik v pokoju

Pogreb dragega pokojnika bo v sredo, 7. julija 1971 ob 17.30 izpred Frančiškove vežice na Žalah

Žalujoči:

žena Dragica, hči Neda z možem Marjanom in vnukinjo Karmen, sestre Milica, Bosa, Dragica, brata Toša in Božo ter drugo sorodstvo

Ljubljana, Zagreb, Beograd, Titograd, Danilovgrad, Opatija, 5. julija 1971

»LESOGRAD«
KOZINA
podjetje za predelavo lesa

razpisuje
prosto delovno mesto

VODJE
ENOTE MIZARSTVO

POGOJI:
lesnoindustrijski tehnik z najmanj 2 leti prakse ali VK delavec z delovodsko šolo lesne stroke z najmanj 4 leta prakse.

Prijavo z dokazili pošljite upravnemu odboru podjetja »Lesograd« Kozina.

Razpis velja do zasedbe. 5846

KARTONAŽNA TOVARNA LJUBLJANA

ČUFARJEVA 16

objavlja
naslednje

ŠTIPENDIJE IN UČNA MESTA:

— 2 štipendiji na strojni fakulteti — tehnološka smer (3. letnik) — moški.

— 1 štipendija na pravni fakulteti (1. letnik) — moški

— 3 štipendije na ekonomski fakulteti (3. letnik)

— 3 učna mesta za poklic papirničarja — moški (za obrat v Tržiču)

— 3 učna mesta za poklic ofset strojnika — moški

— 2 učni mesti za poklic kopista — moški

— 6 učnih mest za poklic kartonažerja — moški

— 2 učni mesti za poklic litorisarja — ženska ali moški

— 6 učnih mest za poklic strojnega ključavničarja — moški

— 1 učno mesto za poklic orodjarja — moški

— 1 učno mesto za poklic kovinostrugarja — moški in več prostih delovnih mest NK delavcev za delo v transportu.

Prijave sprejema kadrovski sektor do vključno 20. julija 1971. Ostali pogoji po pravilniku. Informacije vsak dan med 12. in 14. uro. 5842

Nepričakovano nas je zapustil naš dragi mož in oče

Ivan Furjan

železničar

Pogreb dragega pokojnika bo v sredo, dne 7. julija 1971, ob 16. uri iz hiše žalosti na pokopališče v Veliko Ligojno

Žalujoči:

sin Janez, oče, sestre in drugo sorodstvo

Drenov grič, Verje, Vižinada, 5. julija 1971

ZAVOD ZA RAZISKAVO MATERIALA IN KONSTRUKCIJ,
LJUBLJANA, DIMIČEVA 12

objavlja
prosti delovni mesti

1. diplomiranega inženirja kemije

POGOJ: dokončana fakulteta za naravoslovje ali tehnologijo z najmanj 15-letno prakso v industriji silikatnih materialov z obvladanjem teorije silikatov (cementi, steklo in keramika) in aktivno znanje dveh tujih jezikov.

2. finančnega knjigovodje

POGOJI: dokončana ekonomska srednja šola z najmanj petletno prakso.

Pismene vloge s kratkim življenjepisom in dokazili o izobrazbi pošljite Zavodu za raziskavo materiala in konstrukcij, Ljubljana, Dimičeva 12 5855

ZDRUŽENE PAPIRNICE
LJUBLJANA-VEVČE

RAZPIS ŠTIPENDIJ
V šolskem letu 1971/72

razpisujemo

15 STIPENDIJ za poklicno papirniško šolo pri šolskem centru tiska in papirja v Ljubljani

POGOJ:
uspešno končana osemletka,
moški prosilci,
za poklic zadovoljivo zdravje.
MESEČNA ŠTIPENDIJA:
I. leto — 150.— din
II. leto — 200.— din
III. leto — 250.— din
DODATNO:
nagrada za boljši uspeh od zadostnega.
Plačilo šolnine in učil.

Za učence izven območja Ljubljane plačilo stroškov internata.
Po končani triletni šoli s praktičnim poukom je zagotovljena zaposlitev na ustreznem delovnem mestu.
Vabimo vas! Informirajte se!
Kadrovska služba Papirnice Vevče 5801

Objava izida natečaja

SPLOŠNEGA SLOVENSKEGA ANONIMNEGA NATEČAJA ZA IZDELAVO IDEJNE REŠITVE SPOMENIKA IVANU CANKARJU V LJUBLJANI

Natečaj je razpisal

INICIATIVNI ODBOR ZA POSTAVITEV SPOMENIKA IVANU CANKARJU

v sodelovanju z Društvom arhitektov Ljubljane

Žirija je podelila naslednje nagrade:
1. nagrada se ne podeli.

2. Drugo zvišano nagrado 25.000 din prejmejo: Janez Boljka, akad. kipar in arhitekti RTB vsi iz Ljubljane

3. Podeljeni sta bili dve tretji nagradi:
10.000 din prejme Igor Skulj, dipl. ing. arh. iz Ljubljane in
10.000 din prejme Lojze Drašler, dipl. ing. arh. iz Ljubljane

4. Žirija odkupov ni podelila.

5. Vsi ostali nenagrajeni natečajni osnutki prejmejo odškodnino po din 2.500,00. 5869

Komisija za delovna razmerja pri podjetju

MESTNI VODOVOD
LJUBLJANA, KREKOV TRG 10

objavlja
prosta delovna mesta:

1. referenta za izdajo soglasij
2. referenta za tehnično statistiko
3. referenta za novogradnje
4. glavnega administratorja
5. blagajnika
6. treh odčitalcev
7. dveh vratarjev
8. treh skladiščnih delavcev za določen čas
9. snažilke

Poleg splošnih pogojev morajo kandidati izpolnjevati še naslednje pogoje:
pod 1. diplomirani gradbeni inženir in 3 leta prakse
pod 2. gradbeni tehnik za nizke gradnje in 3 leta prakse
pod 3. gradbeni tehnik za nizke gradnje in 4 leta prakse
pod 4. srednja strokovna izobrazba ekonomske smeri ali druga 4-letna srednja šola in 3 leta prakse
pod 5. dvoletna administrativna šola in 1 leto prakse
pod 6. in 7. končana osemletka

Ponudbe z dokazili o zahtevanih pogojih sprejema kadrovska služba 15 dni po objavi. 5865

Upravni odbor za delovna razmerja

ELEKTRARNA BRESTANICA
V BRESTANICI

razglaša
prosto delovno mesto

VODJE
GRADBENEGA VZDRŽEVANJA

POGOJI za sprejem so:
dokončana gradbena tehniška šola ali delovodska šola gradbene stroke.

Ponudbam za sprejem na razglašeno delovno mesto je potrebno priložiti zaključno šolsko spričevalo in opis dosedanjega dela. Zadnji rok za sprejem prošenj je 15. julij 1971. 5844

Proizvodno elektromontažno podjetje

»ELEKTRON«
SARAJEVO

OGLAŠA
DELOVNO MESTO

trgovskega potnika
za območje SR Slovenije

Predmet poslovanja:
prodaja signalnih naprav, stranskih raždelilnih tabl, plastičnih škatel.

Kandidat mora poznati 119 panogo, prednost imajo kandidati, ki imajo stanovanje v Ljubljani, telefon in svoj avtomobil. Osebni dohodek po doseženem prometu.

Ponudbe pošljite na naslov: »Elektron« Sarajevo, Tome Masarika 4. Oglas velja 15 dni od dneva objave. 5843

IMP — obrat Koper

sprejme

absolventko — začetnico

administrativne ali ESŠ za delo v komerciali

Ponudbe sprejema tajništvo IM — obrata Koper Ul. 15. maja 4. 5850

MNOGO PREZGODAJ NAS JE ZAPUSTIL NAŠ LJUBLJENI MOŽ, OČKA, STARI OČKA, BRAT, STRIC, SVAK IN TAST

LEOPOLD BENČINA

POSESTNIK, BIVŠI MESAR IN GOSTILNIČAR

POGREB NEPOZABNEGA POKOJNIKA BO V TOREK, 6. JULIJA 1971 OB 14.45 IZPRED HIŠE ŽALOSTI POLJE 17 NA POKOPALIŠČE V POLJE

ŽALUJOČI:

ŽENA MICI, OTROCI JELENA, JANEZ, MAJDA IN POLDE Z DRUŽINAMA, SESTRE MAKSA, KRISTINA IN IVANKA Z DRUŽINAMI IN DRUGO SORODSTVO

POLJE, LJUBLJANA, CELJE, NEREZINE, BERIČEVO, PODREČA, 4. JULIJA 1971

Republiški sekretariat za pravosodje in občo upravo SR Slovenije v Ljubljani
Župančičeva št. 3/II

razpisuje
delovno mesto

VODJE gospodarske enote
(direktorja) kazensko poboljševalnega doma Dob pri Mirni, p. Mirna na Dolenjskem.

POGOJI: visoka izobrazba in 5 let delovnih izkušenj ali višja izobrazba in 8 let delovnih izkušenj ekonomske, strojne ali upravne smeri. Ostali pogoji po pravilniku.

Pismene ponudbe pošljite na republiški sekretariat, kadrovsko personalni službi. Razpis velja 15 dni po objavi. 5853

Zavod za raziskovanje tržišča
Sektor za raziskovanje trgovine
LJUBLJANA
Gradišče 10-II

išče

VEČ ZUNANJIH SODELAVCEV
(honorarnih)

za svoja občasna raziskovanja. Delo bi obsegalo anketiranja:
— v gospodinjstvih
— v prodajalnah
— v podjetjih

V poštev pridejo kandidati s področja mest: Ljubljana, Maribor, Celje, Kranj, Novo mesto.

Pogoj je najmanj dokončana srednja šola — ni ovira če so sicer v rednem delovnem razmerju.

Pismene prijave pošljite na naslov! 5823

SPOROČAMO ŽALOSTNO VEST, DA NAS JE PO HUDI BOLEZNI ZAPUSTIL

VLADIMIR JOVANOVIĆ

DIREKTOR PODJETJA

POGREB POKOJNIKA BO V SREDO, 7. JULIJA OB 17.30 IZ FRANČIŠKOVE MRLIŠKE VEŽICE NA ŽALAH

KOLEKTIV PODJETJA »USLUGA«, ZGORNJA ŠIŠKA, LJUBLJANA

LJUBLJANA, 5. JULIJA 1971

Sporočamo žalostno vest da je umrl

STANE SVOLJŠAK

direktor Kino »Sora«

Pogreb bo v sredo, 7. julija 1971 ob 17. uri izpred hiše žalosti, Poljanska 10 na škofjeloško pokopališče

Dobrega in požrtvovalnega tovariša bomo ohranili v lepem in trajnem spominu

Kolektiv Kino »Sora« Škofja Loka

Škofja Loka, 5. julija 1971

Poslovni odbor
Obrtno gradbenega podjetja
»FINAL-GORICA«
NOVA GORICA,
Slokarjeva 6

razpisuje
delovno mesto

VODJE
tehnično-komercialnega sektorja

POGOJ: visoka ali višja izobrazba gradbene ali ekonomske smeri s 5-letti delovnih izkušenj ali srednjo izobrazbo gradbene smeri z 10 leti delovnih izkušenj
— da pozna kalkulacije cen v gradbeni ali gradbeno-obrtniški dejavnosti
— da pozna tehniko nabavno prodajne službe
— da ima najmanj 2 leti delovnih izkušenj v tehnično komercialni službi

Pismene prijave s kratkim življenjepisom in ščisko diplomo prijavljencev sprejema poslovni odbor 8 dni po objavi razpisa. 5849

Po Conradu Richterju — prireja Olga Ratej, riše Melita Vovk-Štih.

7. Ni se nehal upirati niti potem, ko so mu spet zvezali roke. Polovična puščica je zamolklo vprašal: »Sporočilo imeti od njegovega očeta. Lahko povedati?« Vojaki so se ozrli k Delu, ki je prikimal: »Vendar mu ne poskušaj dati noža, ker ti pošljem kroglo med rebra!« Ko jima je obrnil hrbet, je Polovična puščica rekel: »Govorim v imenu tvojega očeta. To so njegove besede: ‚Beli sin, ali še veš, kako sva takrat lovila ob Reki bele žene? Podrla sva medveda in krogla mu je raztrgala hrbtenico. Medved se je zgrudil in cvilil kot puma. Tvoj oče je stopil k njemu in ga s kopitom udaril po gobcu. Nehaj, je rekel, cmera si in ne junak gozdov, za kakršnega se delaš. Če bi ti mene premagal, bi jaz pogumno umrl, kot bojevnik. Ti medved, pa čepiš in cviliš kot stara babnica. Sramoto delaš medvedjemu rodu. Beli sin, se tega še spominjaš?« In Beli sin je zastokal: »Spominjam se, spominjam se. Povej očetu, da bom prenašal svojo sramoto kot Indijanec — molčal bom in stiskal zobe in čakal, da bo moj čas dozorel.« Polovična puščica se je umaknil in rekel: »Govoril sem.« Del je pokimal in pognal kolono v reko. Beli sin je zabredel v vodo, z zvezanimi rokami, s težkim srcem.

john dickson carr

čarodejeva smrt

56. nadaljevanje

Toda idealistične, trde oči so strmele vanj. Kako dobro se je spominjal odvetnika, ki je imel urad nad prodajalno gospoda Catterbyja, kjer ga je bil videl prejšnji večer pred poulično spopadom. Gerald Lake, ki ju je svaril, a se Butler ni zmenil zanj.

»Jaz . . .« je tiho začel Hugh.

Lake ni z ničimer pokazal, da bi bil prepoznal Hugha. Sicer pa bi ga tudi težko, saj je stal Hugh v temni veži. Če je sploh kaj videl, potem je videl lenjegovo obleko. Hugh je imel na sebi kratek, temen suknjič in progaste hlače umrljenega poslovnega človeka. A to bi lahko bila tudi obleka superkorektnega sluge.

»Ali bi vstopili, sir?« je rekel Hugh čisto tiho.

Še vedno ni vedel, kako, vraga, bo odpravil tega.

Za začetek se je umaknil še za korak globlje v ozadje in odprl vrata. Lake je pokimal in vstopil. Hugh je čisto tiho zaprl vrata.

»Ne vem, ali je lord Saxemund doma.« Prav nič čudno se mu ni zdelo, da je govoril le malo glasneje, kakor da bi šepetal. »Bom pa poizvedel.«

»Hvala,« je rekel Lake. Spet se je odkašljal.

Hugh mu je pokazal hrbet in odšel do drugih vrat na levi strani hodnika. Ni imel pojma, kam držijo ta vrata. Mogoče to sploh ni bila soba, ampak garderobna omara. Vendar je bila le soba, in sicer nekakšna mala sprejemnica.

»Počakajte tukaj, prosim,« je rekel Hugh in pokimal proti stolu.

Ni se upal prižgati luči, kajti bal se je, da bi s stikalom sprožil spet katero od tistih peklenskih gramofonskih strojev. Tega njegovi živci ne bi prenesli. Lake je pokimal in ga spet pogledal. Hughu se je zdelo, da iz njegovih oči sije blaznost.

Strah ga je bilo, čeprav ni vedel, zakaj. Stopil je iz sobe in zaprl vrata za seboj.

Naj bo karkoli, na vsak način mora priti do telefona v delovni sobi. Tipaje je odšel po hodniku v nasprotno smer. Naposled je prišel do vrat v sobo, ki so bila rahlo priprta.

Čisto je bil pozabil, da je bil le nekaj trenutkov poprej slišal v tej sobi glasove. Že je hotel odpreti vrata na stežaj, ko je nenadoma obstal.

Eden izmed glasov je bil očitno Pamin. Pam, oblečena v sivo obleko, je sedela, obrnjena s hrbtom proti njemu, na navadnem lesenem stolu. Gledala je proti pisalni mizi v okenski vdolbini. Na drugi strani mize pa je sedelo neko dekle, obrnjeno proti Pam. Obe sta bili za Hugha le temni senci v mraku.

Zato sem telefonirala in napovedala, da pridem sem,« je rekla drugo dekle z rezkim, precej visokim glasom. »Kaj pa mislite, da počnete, pravzaprav?«

Po teh besedah je stegnila roko in prižgala ploščato svetilko z zelenim senčnikom. Svetloba je zalila pisalno mizo in prostor nad njo, pa nič več. Pam je sedela togo, obrnjena proti mizi. Svetloba se ji je lomila na plavih lasèh. Jasno pa je bilo videti tudi na pol bledi, na pol zardeli obraz dekleta, ki je sedelo onstran mize.

»In,« je skoraj revsnila slednja, »kaj pravzaprav počnete?«

To je bila Hughova zaročenka, ali bivša zaročenka Helen.

Šestnajsto poglavje

Helen je bila očitno zelo občutljiva. Njena usta sicer niso povedala ničesar. Toda iz njenih temnih oči, temnejših od las, so švigale strele jeze, ki pa jo je Helen očitno še obvladovala. Oblečena je bila v svoj krzneni plašč, lase pa je imela povezane z ruto, ki se je živo odražala od temnih zaves v ozadju.

»Med nama rečeno,« je rekla z jasnim, čistim glasom. »Vem, da niste niti eno desetino tako neumni, kot se delate.«

Pam ni odgovorila.

»In, prav tako med nama rečeno,« je povezal Helen in zvišala glas, kakor dal bi hotela z besedo prisiliti Pam klofuto ali jo stresti, da bi jo zdramila iz odrevenelosti, »moram priznati, da ste me si noči spravili iz silno neprijetnega in — skoraj nespodobnega položaja v tistem hotelu. Ali bi mi Hugh ali Pat Butler pomagala iz zadrege? Ne! Ta dva sta jo ucvrla v oxfordsko giedališče. Komaj pet minut pozneje pa je prišla policija. Lahko bi bil izbruhnil škandal!«

Pam je naposled spregovorila.

»Da. Lahko bi izbruhnil škandal,« je rekla mirno. »Mimogrede, ali veste, da stoji pred to hišo policijski avtomobil?«

Helen tega očitno ni vedela. Že je na pol vstala in se ozrla proti oknu, vendar je spet sedla. Obraz ji je vse bolj žarel od jeze.

»Ne,« je rekla tečno, »in tega še vedno ne vem. Megla je tako gosta, da ga ne mara nisem opazila. Še vedno pa mislim . . . Kaj pa imate zdaj za bregom?«

»Ničesar,« je odgovorila Pam, ki je še vedno sedela negibno in neprizadeto. »Stopite ven pa se pogovorite s policistoma v avtu, če mi ne verjamete.«

Helen je z obema rokama plosko udarila po pivniku pred seboj. Očitno jo je razvnemala tako jeza kot strah.

»Ali je to res?«

»Da.«

»Torej so prišli aretirat.«

Pam ni odgovorila. Helen je spet lopnila po pivniku.

»Povejte mi . . . Vi nemogoča bogatinova hči!«

Adria

Preduzeće za medjunarodnu trgovinu BEOGRAD
Trg Bratstva i Jedinstva 3—7, tel. 645-699 in 657-241

Chris ★ Craft

je ime, ki nudi garancijo za športne čolne in jahte.

ZADNJI DOSEŽKI V TEHNIKI, KOMFORTU IN MATERIALU

COMANDER

– hidrogliser nujno potreben za tekmovanja, treninge in smučanje na vodi.

Ljubljana Transport

prometno, gostinsko in turistično podjetje s sedežem v Ljubljani

OBJAVLJA
PROSTA DELOVNA MESTA
V NASLEDNJIH POSLOVNIH ENOTAH:

PE MESTNEGA POTNIŠKEGA PROMETA
1. več voznikov D kategorije
2. več voznikov C ali C—E kategorije
3. 30 sprevodnikov

PE MEDKRAJEVNEGA POTNIŠKEGA PROMETA

4. več voznikov D kategorije
5. 20 sprevodnikov, od tega 5 za OE Kamnik

PE TOVORNEGA PROMETA
6. več voznikov C—E kategorije

PE DELAVNIC LJUBLJANA
7. 10 avtomehanikov
8. 5 avtokleparjev
9. 5 ključavničarjev
10. 5 čistilk

RDE SKUPNIH SLUŽB
11. 2 organizatorja — programerja
12. analitika — ekonomista

PE GOSTINSTVA LJUBLJANA
13. kontrolorja v gostinski enoti

UČNA MESTA
PE GOSTINSTVA
14. več učencev za poklic kuharja in natakarja

PE DELAVNIC LJUBLJANA
15. 12 ključavničarjev
16. strojnega ključavničarja
17. 10 avtomehanikov, od tega 2 za Kamnik
18. 2 elektroinstalaterja
19. elektromehanika
20. 4 avtokleparje
21. 2 ličarja
22. 2 strugarja

POČITNIŠKA PRAKSA
Dijakom srednjih šol in študentom nudimo v času počitnic zaposlitev za opravljanje lažjih administrativnih del.

POGOJI:
pod 1: vozniško dovoljenje D kategorije, kvalifikacija za poklic voznika — veselje do dela z ljudmi
pod 2: vozniško dovoljenje C ali C—E kategorije z najmanj 2-letno prakso na vozilih težjih od 3,5 ton nosilnosti
— kvalifikacija za poklic voznika
— odslužen vojaški rok ter po možnosti stanovanje v Ljubljani.

Tem kandidatom bomo nudili pod določenimi pogoji brezplačno pridobitev D kategorije.

pod 3: končana osemletka — obvladanje slovenskega jezika — odslužen vojaški rok — samo moški — v starosti od 21 do 30 let — moralna neoporečnost in veselje do dela z ljudmi — stanovanje v Ljubljani
pod 4: enaki kot pod 1
pod 5: enaki kot pod 3
pod 6: vozniško dovoljenje C—E kategorije — najmanj 2-letna praksa na vozilih težjih od 5 ton nosilnosti — kvalifikacija za poklic voznika
pod 7, 8 in 9: kvalifikacija iz poklica — 3-letna praksa v stroki — odslužen vojaški rok — stanovanje v Ljubljani ali bližnji okolici
pod 10: NK delavke
pod 11: visoka ali višja strokovna izobrazba ekonomske ali druge ustrezne smeri
— znanje angleškega ali nemškega jezika
— obvladanje sodobnih metod organizacije, poslovanja podjetij in mehanografije
— predhodni preizkus sposobnosti
— starostna meja za začetnike do 35 let
pod 12: visoka strokovna izobrazba — ekonomska smer
pod 13: srednja strokovna izobrazba gostinske, hotelske ali ekonomske smeri — 3 letna praksa
pod 14: končana osemletka, veselje do kuharske ali natakarske stroke
pod 15, 16, 17, 18, 19, 20, 21 in 22 — končana osemletka in veselje do poklica

Sprevodniki bodo sprejeti na delo po uspešno opravljenem sprevodniškem tečaju.

Izbrani kandidati bodo sprejeti na delo s polnim delovnim časom za nedoločen čas, s posebnim pogojem poskusnega dela po pravilniku o delovnih razmerjih podjetja, razen za delovni mesti pod št. 11 in 12.

Pismene ponudbe z opisom dosedanjega dela oz. prakse pošljite do 15. 7. 1971 kadrovsko-socialni službi podjetja Ljubljana—transport, Ljubljana, Celovška c. 164. 5868

5. nadaljevanje

4

Preden me je Morelli tisto noč zapustil, mi je nekaj povedal. Rekel je, da imam predsodke, enega samega sicer, vendar velikega: živim v prepričanju, da delo in iskanje poti ali pa čisto preprosto delo za življenje odtehta lastnosti tistih — seveda so tudi tepčki vmes — ki imajo že od nekdaj pod palcem. Če si grdo privoščim nekatere bogate ljudi, mi je rekel, zbujam vtis, ko da se spopadam z življenjskimi radostmi drugih. »Pravzaprav,« mi je rekel, »Clelia, vi ne bi oprostili niti premije v loteriji.«

»Kako da ne?« sem ga vprašala.

»No, to bi bilo isto, kot če bi bili iz bogate družine. Bilo bi naključje, privilegij . . .«

Ničesar nisem odgovorila. Utrujena sem bila, samo za rokav sem ga pocukala.

Morelli je rekel: »Mar je res tolikšna razlika med brezdeljem zaradi prevelikega bogastva in brezdeljem zaradi revščine?«

»Ampak tisti, ki se sam povzpne . . .«

»Pa sva tam,« je rekel. »Povzpeti se! Sportni spored.« Za spoznanje se je namrdnil. »Tak šport pomeni odpoved in zgodnjo smrt. Zakaj ne bi človek, ki si to lahko privošči, obstal sredi poti, da bi lahko užil lepi dan? Mar človek mora trpeti, mar mora priti iz revščine?«

Nisem odgovorila, za roko sem ga vlekla.

Sovražite zabavo drugih. Clelia, v tem je razlog. To ni dobro Clelia. Sami sebe sovražite. Pa ste sicer tako prijetni. Poskrbite za vedrino okoli sebe, nehajte se kujati. Razvedrilo drugih naj bo tudi vaše . . .«

Naslednji dan sem šla v Vio Po, ne da bi se napovedala in ne da bi telefonirala podjetnikom, ki niso vedeli, da sem že v Torinu. Hotela sem imeti pravo predstavo, kaj je bilo že storjenega in kako. Ko sem zavila v široko ulico ter opazila na njenem koncu zasneženi grič in cerkev, sem se navedela, da je karneval. Stojnice s slaščicami, trobentami, maskami in petardami so tudi tu polnile prostor pod oboki. Kljub hladnem jutru so ljudje že v gručah prihajali k stojnicam na onem koncu.

Cesta se mi je zdela še širša, kot sem se je spominjala. Vojna je pustila v njej grozljivo kotanjo, bombe so izvotlile tri ali štiri palače.

Zdaj je bila tam globel s kupi zemlje in kamenja, tu in tam je rasel šop trave, človek bi nehote pomislil na pokopališče. Na robu te praznine je stala apneno bela stavba brez napisov, naša bodoča prodajalna.

Pleskarja v belih papirnatih čepicah sta sedela na tleh. Eden je v zaboju mešal svinčeno belilo, drugi si je umival roke v vedru, pomazanem z apnom. Videla sta me vstopiti, pa se nista zganila. Drugi si je cigareto zataknil za uhelj.

»Ob tem času ni polirja,« sta povedala. »Kdaj pa pride?«

»Pred večerom ga ne bo. Gradi tudi blizu Madonne di Campagna.«

Vprašala sem, ali sta sama in kje so še drugi. S povprečnim zanimanjem sta si ogledovala moje boke. Potrkala sem s peto. »Kdo je tu delovodja?«

»Pravkar je bil tu,« je rekel prvi. »Zdaj je najbrž na trgu.« Iznova je pogledal v svoj zaboj. »Pojdi in pokliči Becuccia!«

Prišel je Becuccio, mlad fant v puloverju in vojaških hlačah. Bister je bil, takoj je videl, za kaj gre. Onima je naročil, naj dodelata tla, mene pa je peljal skozi prostore in mi razlagal, kaj so že opravili. Precej so zamudili, je rekel, ker že več dni čakajo na elektrikarje in ne morejo postavljati polic, dokler ne vedo, kod bodo speljane žice. Polir jih hoče dati pod omet, obratno vodstvo misli drugače. Medtem ko je govoril, sem si gá dodobra ogledala: zalit je bil in kodrastih las, pri vsakem smehljaju je pokazal zobe. Na zapestju je nosil uro z usnjenim pasom.

»Kje bi lahko telefonirala polirju?«

»Bom jaz opravil,« je bil takoj pripravljen.

Bila sem v obleki za sprehod, ne v krznenem plašču. Šla sva čez Vio Po. Peljal me je v kavarno, kjer ga je blagajničarka pozdravila s širokim smehljajem. Ko je dobil zvezo, mi je dal slušalko. Polirjev osorni, godrnjavi glas se je ublažil v hipu, ko sem povedala, kdo sem. Pritožil se je, da mu iz Rima niso odgovorili na pismo, nato pa je nekaj govoril o gradbenem uradu. Bila sem kratkih besed, prosila sem ga, naj bo najkasneje čez pol ure na gradbišču. Becuccio se je smehljal, ko mi je odprl vrata.

Ves dan sem prebila med vonjem po apnu. Pregledala sem načrte in pisma, ki jih je polir vzel iz usnjene torbe. Becuccio nama je v prvem nadstropju uredil pisarno iz dveh zabojev. Opisal mi je bližnja nadaljnja dela, spremenila sem nekatere roke in govorila s podjetnikom. V zaostanku so bili že več kot mesec dni.

Polir je začel: »Dokler traja karneval . . .«

Prestrigla sem mu besedo in rekla, da hočemo prodajalno odpreti ob koncu meseca.

Ponovno sva pregledala in spremenila roke. Poprej sem izprašala Becuccia, izoblikovala sem si trdno stališče. Tudi s podjetnikom sva se sporazumela, zato je polir moral pristati na skrčen rok.

Med zaporednimi pogovori sem se sprehodila po prostorih, kjer so pleskarji stoje opravljali svoje delo. Od nekod z dvorišča sta se prikazala še dva. Med gomilami metel in škatlami za barve sem po golih stopnicah brez ograje hodila gor in dol. Vonj po apnu, močan vonj po gorah, mi je šel v glavo, da sem se vedla, ko da je to moja palača.

Skozi votlo okno v vmesnem nadstropju sem gledala na Vio Po, kjer se je takrat trlo ljudi. Skoraj se je že mračilo. Spomnila sem se na okence v moji prvi delavnici. Ob zadnjih živih sem se bila zvečer ozirala skozi tisto okence in s težavo čakala, da pride ura, ko bom lahko vsa vesela šla na prosto.

VZGOJNO VARSTVENI ZAVOD SEMEDELA - KOPER

razpisuje

za nov otroški vrtec od 1. oktobra 1971 ali po dogovoru

naslednja delovna mesta za nedoločen čas:

1. SEST VZGOJITELJEV
dokončana srednja vzgojiteljska šola z opravljenim strokovnim izpitom
2. DVE OTROŠKI NEGOVALKI ali MEDICINSKI SESTRI
z dokončano srednjo izobrazbo
3. ŠTIRI POMOŽNO VARSTVENO OSEBJE — VARUŠKE OTROK
starost od 25 let dalje, deljen delovni čas, praksa v vzgojno varstvenih zavodih ali vsaj veselje za delo z otroki.
4. HISNIKA — EKONOMA
KV delavec za opravljanje del pri centralnem ogrevanju in raznih hišniških del.

Prijave sprejema Vzgojno varstveni zavod Semedela Koper 15 dni od objave. K prijavi obvezno priložite dokazilo o strokovnosti. Stanovanj ni. 5857

Razpisna komisija delavskega sveta Industrije plastike

»POLYPEX«
ŠOŠTANJ

razpisuje
v skladu z določbami 33. člena TZDR in 80. člena Statuta podjetja, zaradi reelekcije, vodilno delovno mesto

DIREKTORJA

Poleg splošnih pogojev morajo kandidati za navedeno delovno mesto izpolnjevati še naslednje pogoje:
— da imajo visoko ali višjo stopnjo strokovne izobrazbe kemične, strojne ali ekonomske stroke ter 5-letno ustrezno prakso
ali
— srednjo stopnjo strokovne izobrazbe kemične, strojne ali ekonomske stroke ter 10-letno ustrezno prakso
— da imajo primerne strokovne sposobnosti glede organizacije in vodenja industrijskih podjetij.

Kandidati naj pošljejo pismene ponudbe s kratkim življenjepisom in dokazili o izpolnjevanju pogojev v 15 dneh po objavi na razpisno komisijo. 5852

VZGOJNO VARSTVENI ZAVOD KRANJ

razpisuje
prosto delovno mesto

višje medicinske sestre

POGOJI:
dokončana višja šola za medicinske sestre z vsaj dveletno prakso pri delu z otroki — zaželen strokovni izpit.

Nastop službe 1. septembra 1971 ali po dogovoru.
Prijave sprejema Vzgojno varstveni zavod Kranj, Trg revolucije 1 15 dni po objavi 5845

ROJSTNI DAN NA RENU. Predsednik Pompidou je šestdeseti rojstni dan praznoval na jahti »Loreley«, kjer je včeraj s kancelerjem Brandtom začel prvi krog državniških razgovorov. Šolski otroci so mu priredili toplo dobrodošlico. Slika: na jahti »Loreley«

AMERIČAN V SAIGONU. Nixonov svetovalec Kissinger se je med svojo saigonsko turnejo sestal tudi s saigonskim podpredsednikom Kyjem, ki se je iz jastreba prelevil v goloba in na predvolilnih zborovanjih nastopa zelo miroljubno in protiameriško; kandidiral bo namreč za predsednika. Na sliki: Kissinger in Ky. Telefoto: UPI

VIETNAMCI PRI ČU EN LAJU. Kitajski premier Ču je 4. julija sprejel severnovietnamsko vojaško delegacijo, ki jo je vodil pomočnik obrambnega ministra DR Vietnama Nguyen Duy Thai. Sprejemu je prisostvoval tudi načelnik kitajskega generalštaba Huang Jung—šeng. Iz sporočila, ki so ga izdali, je razbrati, da bo Kitajska povečala vojaško (brezplačno) pomoč DR Vietnamu, ki že doslej ni bila majhna. Kitajci v Hanoju nimajo vojaških strokovnjakov ali svetovalcev, pač pa so med bombardiranjem DR Vietnama poslali močne tehnične ekipe za popravilo mostov in železnic. Telefoto: UPI

Mladi naj grade

Tito v izjavi RTV: »Nikoli po vojni ni bilo tako pomembno kakor zdaj, da mladina krepi bratstvo in enotnost«

ZAGREB, 5. julija (Tanjug). Predsednik Tito je na prošnjo urednika RTV Zagreb ko je obiskal mladince, zbrane pri akciji »Sava 71«, povedal naslednje:

»Predvsem naj povem, da mi je zelo ljubo, ker se mi je ponudila priložnost, pa čeprav samo za kratek sestanek z mladinci in mladinkami iz vse države. Na sedanji razvojni stopnji naše družbene skupnosti, Jugoslavije kot celote, je zelo pomembno, da se mladinci iz vse države sestajajo pri takšnih akcijah, kakršna je tu v Zagrebu, kakršne so v Beogradu in drugod.

Morda nikoli po vojni ni bilo tako pomembno, kakor zdaj, da naša mladina krepi bratstvo in enotnost. Na teh delovnih akcijah seveda tekmuje med seboj, hkrati pa se tudi spoznava. To je zelo pomembno za odstranjevanje tistih teženj in elementov, ki bi radi zmotili pravilne razvojne tokove naše družbene skupnosti.

Zdaj smo tako rekoč ‚razstavili' povojno zgradbo, vendar v smislu nadaljnje krepitve naše družbene skupnosti, t. j. jugoslovanske državnosti kot celote, vendar na temelju državnosti vseh republik.

Tisti, ki napovedujejo, da je to zares razstavljanje, se motijo, kajti to bo še bolj utrdilo našo skupnost.

Tu lahko mladi mnogo storijo, tako na takšnih akcijah, kakor na sploh. Njim je tuje trenje med narodi, do katerega prihaja tu in tam, ne spodaj v bazi, temveč pri raznih filozofirajočih intelektualcih itd. Mladini je to tuje! In prav zdaj, ko se narodno vprašanje ureja zares marksistično, ima vsak narod vso pravico, da si sam upravlja. Prav to je v fazi samoupravljanja zelo važno, ne samo samoupravljanje v tovarni, marveč tudi samoupravljanje pri državnih vprašanjih, pri vprašanjih notranje državne ureditve. Zdaj moramo gledati, da bo znotraj vsake republike čim boljša in čim trdnejša kohezija med narodom, narodnostmi in glavno narodnostjo.

Mladini tu pripisujem velik pomen. Mladina je bila tudi doslej tako rekoč graditeljica bratstva in enotnosti, nadaljevala je tam, kjer so naši mladinci in borci med vojno položili temelje. Na teh, že zdavnaj položenih temeljih, naj mladina še nadalje gradi bratstvo in enotnost, edino to je zagotovilo za uspeh našega nadaljnjega razvoja, razvoja socializma. Edino to lahko varuje veljavo naše države v tujini, njen prestiž, ki je bil zelo velik in ki bi se lahko zmanjšal, s tem pa bi razočarali tiste ljudi in tiste narode, ki tudi težijo za takšno smerjo razvoja.

Dragi moji mladinci in mladinke, želim vam veliko uspehov življenju, pri učenju in pri delu.«

Brigadirji so dali svojemu najdražjemu gostu za spomin knjigo »Družba, revolucija, mladina«, spisek udeležencev mladinske delovne akcije »Sava 71« ter udarniško diplomo in značko akcije.

Pohod turistov

REKA, 5. julija (Tanjug) — V letoviščih na kvarnerski in istrski rivieri je zdaj po približnih ocenah nad 200.000 gostov in izletnikov. Razmeroma najbolj obiskano je območje Poreča, kjer se zadržuje okoli 15.000 turistov. V Pulju in okolici jih je okoli 18.000, nekoliko manj pa v Umagu in Rovinju.

Rimljan v Moskvi

Moro prihaja tudi kot glasnik NATO — Zajetna mapa z gospodarskimi projekti — Sprejem tudi pri Brežnjevu?

OD NAŠEGA MOSKOVSKEGA DOPISNIKA

MOSKVA, 5. julija. Obisk italijanskega zunanjega ministra Alda Mora, ki je priletel opoldne na moskovsko letališče Šeremetjevo, zbuja v sedanjem mednarodnem trenutku določeno pozornost. Mimo neposrednih odnosov med Italijo in Sovjetsko zvezo se bodo razgovori, kot poudarjajo italijanski krogi v Moskvi, dotikali širšega evropskega vprašanja. Sklicanje evropske konference in položaj v Sredozemlju naj bi bili dve glavni temi, Moro pa naj bi sovjetskim državnikom razložil tudi stališče atlantskega pakta glede skrčenja oboroženih sil v centralni Evropi.

Aldo Moro, za katerega je to prvi obisk v Sovjetski zvezi, bo ostal v gosteh teden dni. Pogovarjal se bo z Andrejem Gromikom, obiskal bo Alekseja Kosigina, verjetno pa ga bo sprejel tudi Leonid Brežnjev. V drugi polovici tedna bo krenil na potovanje po Sovjetski Zvezi. Povabljen je v Leningrad, Novosibirsk, Taškent in Samarkand.

Bilateralni pogovori se bodo nanašali na nadaljnje razvijanje gospodarskih zvez, Italija je med prvimi trgovinskimi partnerji s SZ v kapitalističnem svetu.

Sovjetska Zveza ima pripravljene številne mape z gospodarskimi projekti, za katere išče »sodelavce« na Zahodu. V zadnjem času je bilo govora zlasti o sodelovanju italijanskih družb pri rekonstrukciji in izgradnji sovjetskih avtomobilskih cest. Obisk italijanskega zunanjega ministra v Novosibirsku priča o željah po razvijanju znanstveno tehničnega sodelovanja.

Ne glede na to, kako si italijanska diplomacija sama zamišlja svojo vlogo v oblikovanju odnosov med Vzhodom in Zahodom, je sedanji trenutek dokaj značilen za dogodke v tem sklopu. Italijanski zunanji minister se predstavlja kot gost, ki ne prihaja zgolj v lastnem imenu ampak po vsej priliki prinaša sporočila atlantske organizacije.

Kot je znano, je bil malo pred lisbonskim zasedanjem NATO v Moskvi kanadski premier Pierre Elliot Trudeau. To vzbuja vtis, da se pošta med Vzhodom in Zahodom izmenjuje dovolj redno.

TTT VIDMAR

Thojeva poslanica

Predsednik FNO: Nixon ima priložnost za časten umik - Peking odobrava »sedem točk« - Napad na Da Nang

HANOI, 5. julija (VNA). Predsednik prezidija CK narodne fronte za osvoboditev Južnega Vietnama Nguyen Hu Tho je naslovil na ameriško ljudstvo poslanico ob 4. juliju, državnem prazniku ZDA.

Predsednik prezidija je ponovil, da je osvobodilno gibanje pripravljeno izpustiti vojaške in civilne ujetnike, če ZDA določijo datum za umik iz Južnega Vietnama v letošnjem letu. Poudaril je, da bi se morali obe akciji, t. j. umik tujih čet in osvoboditev ujetnikov, začeti in končati istočasno.

Voditelj južnovietnamskega osvobodilnega gibanja je izjavil, da sedem točk predloga južnovietnamske začasne revolucionarne vlade, objavljenega 1. julija, ponovno na stežaj odpira vrata miru, tako da lahko Nixonova administracija častno umakne čete iz Južnega Vietnama. ZDA morajo spoštovati pravico južnovietnamskega ljudstva do samoodločitve, je dejal, ter opustiti »vse manevre, vključno z volilnimi ukanami, da bi južnovietnamsko ljudstvo lahko izoblikovalo novo vlado, ki bi bila za mir, neodvisnost, nevtralnost in demokracijo.

V komentarju k novim mirovnim predlogom začasne revolucionarne vlade Južnega Vietnama piše pekinški »Žen Min Ži Bao«, da je »zahteva po popolnem umiku ameriških in drugih tujih čet iz Južnega Vietnama zelo preudarna in pametna«. V uvodniku, je rečeno, da je »edino z umikom vseh tujih čet iz Južnega Vietnama mogoče rešiti vprašanje miru in osvoboditve vseh vojnih ujetnikov«.

Topniške enote osvobodilnih sil so ponoči izstrelile deset raket na ameriško letalsko oporišče Da Nang. Rakete so padle na barake, v katerih so spali ameriški vojaki. Ameriško poveljstvo poroča o enem mrtvem in 38 ranjenih vojakih. To je bil letos trinajsti raketni napad na Da Nang. Ameriško poveljstvo je tudi sporočilo, da so pripadniki osvobodilnih sil v manj kot eni uri sestrelili dva ameriška helikopterja 650 kilometrov severovzhodno od Saigona.

PRODAJAMO STANOVANJA IN NEDOGRAJENE ENODRUŽINSKE HIŠE RAZLIČNIH TIPOV IN POVRŠIN V SODOBNO UREJENEM NASELJU KOSEZE

STANDARD INVEST
LJUBLJANA, CELOVŠKA C. 89
tel 55-475

Povozil deklico

MURSKA SOBOTA, 5. julija — Za praznike je bilo v Pomurju več prometnih nesreč.

V Beltincih je nenadoma prečkala cesto, zato jo je zadel avtomobil, da je bila na kraju nesreče mrtva 8-letna Andreja Geld iz Beltinec.

Ta dan je bila tudi huda prometna nesreča v križišču cest v vasi Lipovci pri Murski Soboti. Huje se je poškodoval zaradi nepravilnega prehitevanja madžarskega motorista Janoša Hrvata, njegov 24-letni sopotnik Ileš Zoltan, Težko ranjen je bil tudi 45-letni Adolf Kocbek iz Križevec pri Ljutomeru, ki se je kot sopotnik avtomobilista Janka Magdiča iz Boreječ pri Ljutomeru prevračal v avtomobilu v vasi Iljaševci na cesti Radenci—Križevci.

P. P.

Ponesrečenka umrla

PTUJ, 5. julija — Danes ponoči je v ptujski bolnišnici umrla sedeminpetdesetletna Terezija Gabrovec iz Maribora, ki se je 28. junija hudo ranila pri prometni nesreči v križišču Tržaške ceste in ulice Pariške komune v Mariboru.

Š. M.

Povozil pešca in odpeljal

RAVNE NA KOROŠKEM, 5. julija — Danes ponoči okrog 1. ure se je pripetila na cesti Holmec—Poljana blizu Poljan huda prometna nesreča. Pešca Vilija Goloba, doma iz Lokavice pri Prevaljah, je od zadaj povozil neznanec, potem pa odpeljal naprej. Pešec je umrl na kraju nesreče.

Š. M.

Umrl za ranami

MARIBOR, 5. julija — V mariborski bolnišnici je umrl Stipe Brekalo, star 30 let, iz Slovenske Bistrice. Brekala sta pred nekaj dnevi z krampom in lopatama napadla dva delavca, ki sta bila pri njem nekaj časa zaposlena. Prišla sta po denar za opravljeno delo, ki pa jima ga Brekalo ni izročil.

Š. M.

Utonil v Krki

NOVO MESTO, 5. julija — Včeraj okoli 17. ure je v Krki pri Mršeči vasi med kopanjem utonil 16-letni Drago Žibert iz Celine pri Raki. Blizu mostu je zabredel v globoko vodo. Ker ni znal plavati, je kmalu izginil pod površino.

I. Z.

Odločal bo človek

Načelnik generalštaba JLA generalpolkovnik Viktor Bubanj o naši obrambni moči

BEOGRAD, 5. julija (Tanjug). »Jugoslovanska ljudska armada ni nekaj zunaj ljudstva, temveč je njegov oboroženi, udarni del, ki uveljavlja njegovo voljo in izvaja njegove sklepe. Vse akcije in priprave na obrambo v vseh plasteh naše družbe so se spremenile v močno vseljudsko gibanje, ki je tudi velikega političnega pomena,« je med drugim dejal načelnik generalštaba JLA generalpolkovnik Viktor Bubanj v intervjuju, ki ga je dal ob dnevu borca radiu Beograd.

General Bubanj je dejal, da je usposabljanje naših oboroženih sil »z našo strategijo, z našo bojno taktiko in z našo organizacijo temeljno načelo jugoslovanske vojaške doktrine. Dodal je, da bi bilo posnemanje ali vzorovanje po kaki tuji armadi najhujša napaka, ker ne želimo in ne nameravamo tekmovati v sodobni opremljenosti z drugimi armadami po svetu, marveč hočemo postati najsodobnejša armada za jugoslovanske potrebe in razmere.

Na vprašanja, ali so enote teritorialne obrambe in civilne zaščite opremljene z najsodobnejšim orožjem, je načelnik generalštaba JLA dejal:

»Teh tehničnih naprav nimamo povsod in ne toliko, kot bi želeli, vendar dovolj, da z njimi udarimo zelo učinkovito in uspešno. Osebno mislim, da sedanje razlike v kakovosti in možnostih posameznih vrst bojne tehnike med raznimi armadami, zlasti v Evropi — če odmislimo jedrsko orožje — niso niti bistvene niti posebno pomembne. Odločilnega pomena bo slejkoprej človek, njegova odločenost, spretnost in pripravljenost braniti svojo deželo ter dobra organizacija in usposobljenost naših narodov in oboroženih sil za obrambo«.

Načelnik generalštaba JLA je dejal, da majhna dežela kakršna je naša in ki je na strateško izredno važni točki Evrope, niti ne bi smela nikoli trditi, da je povsem pripravljena na obrambo. »To bi nas spravilo v nevarnost, da bi včasom bili brez dobre obrambe, kajti izpolnjevanje vseh njenih delov je treba pojmovati kot stalen proces.«

General Bubanj je ob koncu dejal, da je oboroženi boj proti tehnično močnemu napadalcu nekaj najhujšega, kar bi lahko doletelo naše delovne ljudi, zlasti mlade. Po njegovih besedah bi bil to v dobesednem pomenu boj na življenje in smrt.

»Če hočemo v takem boju uspeti, zmagati ter obvarovati naše narode pred fizičnim in političnim uničenjem, se moramo pripravljati zelo strokovno in vsestransko«, je poudaril načelnik generalštaba JLA generalpolkovnik Viktor Bubanj.

Republiška folklorna revija

NOVO MESTO, 5. julija — Okoli 250 mladih folkloristov je v soboto in včeraj nastopilo na republiški folklorni reviji na Vinici v Beli krajini. Ob tej priložnosti so v viniški osnovni šoli odprli razstavo izdelkov ljudske obrti, ki jo je pripravilo 29 šol iz vse Slovenije.

Včerajšnji del revije se je začel s sprevodom narodnih noš, s prekmurskimi kurenti in zelenim Jurijem skozi Vinico do pokopališča ozioma do Kolpe, kjer so se na mali tribuni sredi kampa kasneje zvrstile vse nastopajoče skupine.

IVAN ZORAN

Šentviški kulturni teden

SENTVID PRI STIČNI, 5. julija — Po sobotnem koncertu Slovenskega okteta, s katerim se je tu začel drugi kulturni teden, posvečen trideseti obletnici vstaje slovenskega ljudstva, so ob navzočnosti več kot 1500 domačinov in gostov slovesno odkrili spominsko ploščo na rojstni hiši zdravnika dr. Marka Gerbca. Ob tej priložnosti so govorili dr. Jože Kastelic, dr. Milan Dolenc za slovensko zdravniško društvo in Josip Vidmar, pokrovitelj kulturnega tedna.

Včeraj dopoldne pa se je zbralo nad 1000 ljudi pred spomenikom sredi trga. Zbranim nekdanjim internirancem, vojnim ujetnikom in drugim udeležencem osvobodilnega boja je govoril domačin, polkovnik Milan Ostanek.

T. G.

Nova samo vročina

Manj živa sejma rabljenih avtomobilov v Ljubljani in Mariboru

LJUBLJANA, 5. julija — Kot kaže, je v teh prazničnih dneh želja Ljubljančanov za soncem, vodami in gozdovi premagala željo po trgovanju, saj na nedeljskem sejmu rabljenih avtomobilov v Ljubljani ni bilo običajne gneče. Prodajalcev je bilo tudi znatno manj kot sicer, kakšnega resnega kupca pa bi komajda našli.

Cene niso bile posebno visoke. Kot ponavadi je bilo največ fičkov; štiri leta star, s 40.000 prevoženimi kilometri je stal 15.500 dinarjev. Fiat 850, letnik 1967, je veljal 18.000, škoda 1000 MB 8500, deset let stara katrca 19.000, ami s 63.000 kilometri v kolesih 15.000, NSU 1000 iz leta 1967 pa 17.500 dinarjev. Dražjih avtomobilov je bilo sorazmerno malo; še največ bi morebitnega kupca veljal še skoraj nov peugeot 504, za katerega je lastnik zahteval 60.000 dinarjev.

J. L.

MARIBOR, 5. julija — Včerajšnji sejem rabljenih avtomobilov, ki je bil v pravi, »tropski« vročini, je bil samo eden izmed mnogih nezanimivih sejemskih dni. Na prodaj je bilo veliko fičkov, vsi več ali manj poceni, pa vseeno niso privabili kupcev. Več kot običajno je bilo na sejmu na prodaj tudi zastav 850. Izvedba »sporta«, letnik 1970, je bila naprodaj za 26 tisoč dinarjev. Šest let stara katrca, kateri je zob časa že močno načel karoserijo, je stala samo 9000 dinarjev. Škoda 1000 MB letnik 1967 in prevoženih 38.000 kilometrov, je stala 13 tisočakov; renaulta 10, letnik 1967, pa je lastnik ocenil na 27 tisoč dinarjev. NSU 1200, ki ga je lastnik kupil lanskega novembra in je v tem času prevozil 9 tisoč kilometrov, je stal 30 tisoč dinarjev.

B. Č.

1921 50 1971
SALONIT ANHOVO

Telegrami

FRANCOSKA EKSPLOZIJA — PARIZ. Na pacifiškem otoku Mururoa je danes Francija izvedla letos tretjo in po vrsti 42. poskusno atomsko eksplozijo. Japonska vlada je vložila protest.

KITAJSKA POMOČ VIETNAMU — PEKING. Pomočnik načelnika štaba kitajske ljudske armade Jen Čung-Čuan in pomočnik obrambnega ministra DR Vietnam Tran Sam sta v Pekingu podpisala protokol o dodatni brezplačni dobavi vojaške opreme in materiala DR Vietnamu. S člani vietnamske vojaške delegacije se je sestal tudi premier Ču En Laj.

ŽRTVE V PREDORU — TOKIO. Zaradi premikov zemeljskih plasti je zasulo predor pri Šizuoki na avtomobilski cesti. Zasulo je tovornjak in tri avtomobile. Število žrtev še ni znano.

POSLOVILNI OBISK — KINSHASA. Predsednik DR Konga Mobutu je sprejel na poslovilni obisk Velimira Mijovića, dosedanjega veleposlanika SFRJ v Kongu Kinshasa. Mobutu je Mijovića odlikoval z redom leoparda.

SVARILO PRED TAJFUNOM — HONG KONG. Pekinški radio je opozoril prebivalstvo južne Kitajske, da se bliža tajfun »Harriet«. Po smeri sodijo, da bo najprej prizadel otok Hainan.

SUDANSKI MINISTER V ZAR — KAIRO. Po prihodu na tridnevni obisk v ZAR je sudanski zunanji minister Faruk Abu Isa izjavil, da prinaša Sadatu sporočilo predsednika sudanskega revolucionarnega sveta Nimeirija. Z egiptovskimi funkcionarji bo razpravljal o resolucijah, sprejetih na nedavnem afriškem vrhu v Adis Abebi.

TUDI NA OKINAWI — TOKIO. Ameriški obrambni minister Laird in generalni direktor japonske obrambne agencije Nakasone sta dve uri razpravljala o ameriško-japonskih obrambnih načrtih. Govorila sta tudi o Okinawi, ki jo bo Japonska prevzela prihodnje leto.

FRANCOZ V ALŽIRIJI — ALŽIR. Predsednik komisije za zunanje zadeve pri francoskem parlamentu Jean de Broglie je prispel v Alžir. Z zunanjim ministrom Buteflika bosta razpravljala o dvostranskem sodelovanju, sprejel pa ga bo tudi predsednik Bumedien.

DEMANTI O OROŽJU — DAMASK. Predstavnik biroja »Al Fataha« v Damasku je zanikal govorice, češ da so pred dnevi v sirskem pristanišču Letakija zaplenili tovor orožja, ki ga je LR Kitajska poslala palestinskemu odporniškemu gibanju.

ABES V JORDANIJI — AMAN. Marški zunanji minister dr. Abes bo med tridnevnim obiskom v Jordaniji razpravljal z ministrom Salahom o vseh problemih arabskega sveta in še posebej o tistih, ki se nanašajo na palestinsko stvar.

HELENIST BOWRA UMRL — OXFORD. Za srčno kapjo je v 73. letu življenja umrl britanski helenist Maurice Bowra, avtor mnogih esejev o poeziji in drami antične Grčije. Zadnje čase je Bowra pisal obsežno študijo o Homerju.

SOVJETSKO PODJETJE V ŠPANIJI — BARCELONA. V Španiji so ustanovili sovjetsko-špansko podjetje »Sovjspan«. Podjetje bo oskrbovalo sovjetske ribiške ladje, ki lovijo na srednjem Atlantiku.

NAPAD NA VLAK — PHNOM PENH. Osvobodilne sile so napadle vlak v Kambodži. Življenje je izgubilo 17 ljudi, med njimi osem pripadnikov Lon Nolovih sil.

ODSLOVLJENA DIPLOMATA — BAGDAD. V 24. urah morata dva britanska diplomata zapustiti Irak. V sporočilu je rečeno, da sta letalski ataše Harrison in prvi sekretar Rawlinson nezaželeni osebi. Razlogi niso znani.

RIAD V ČSSR — PRAGA. Egiptovski zunanji minister Mahmud Riad se je sestal s češkoslovaškim ministrom za zunanje zadeve Janom Markom. Razpravljala sta o dvostranskih odnosih, o položaju na Bližnjem vzhodu in o drugih mednarodnih problemih.

AVSTRALSKI OBISK — PEKING. Delegacija avstralskih laburistov pod vodstvom Whitlama se je sestala s kitajskimi predstavniki. Whitlam je povedal, da bodo avstralski laburisti, če bodo sestavili vlado, priznali LR Kitajsko pod enakimi pogoji, kakor je to storila Kanada.

SODELOVANJE SFRJ Z LIBIJO — TRIPOLI. Gospodarski delegaciji Libije in Jugoslavije sta razpravljali o možnostih za razširitev gospodarskega in tehničnega sodelovanja med deželama.

TRGOVINA KITAJSKE S KANADO — HONG KONG. Kanadski minister za industrijo in trgovino Jean-Luc Pepin je izjavil v Hong Kongu, po vrnitvi iz Pekinga, da je bil njegov obisk v LR Kitajski »zelo uspešen« in da so se sporazumeli o »izdatnem povečanju trgovine med deželama«.

Pa še to:

SOGLASJE — Ko je prebral 30 strani dolgo obrazložitev k zahtevku podražitev konfekcijskih izdelkov, je delavec zavoda za cene zavzdihnil: »Strinjam se, da je treba dovoliti občutno zvišanje cen — papirja . . .«

VREMENSKO POROČILO

SONCE vzide 4.16 zaide 19.53

LUNA vzide 18.54 zaide 1.46

Prognostična karta za 6. julij 1971 ob 0,7. uri

Vreme in temperatura 5. julija 1971

kraji	vreme ob 7. uri	stopinj	vreme ob 13. uri	stopinj
Ljubljana	pol. obl.	18	pret. obl.	25
Planica	jasno	15	—	
Brnik	pol. obl.	16	nevihta	24
Kredarica	jasno	7	nevihta	7
Maribor	jasno	17	jasno	26
Sl. Gradec	pol. obl.	13	—	
Celje	pol. obl.	16	—	
Novo mesto	pol. obl.	17	jasno	24
Koper	jasno	19	jasno	25
Reka	—		jasno	26
Pulj	jasno	20	jasno	26
Hvar	—		jasno	26
Dubrovnik	jasno	21	jasno	24
Zagreb	pol. obl.	18	pol. obl.	25
Beograd	jasno	19	jasno	25
Sarajevo	jasno	11	jasno	25
Titograd	jasno	19	jasno	25
Skopje	jasno	17	jasno	26
Celovec	pol. obl.	16	pol. obl.	25
Gradec	jasno	16	jasno	26
Dunaj	jasno	19	jasno	25
Benetke	jasno	20	jasno	25
Milano	jasno	19	jasno	26
Genova	oblačno	20	jasno	25
München	jasno	13	jasno	22
Zürich	jasno	8	jasno	25
Rim	jasno	18	dežuje	24
Paris	dežuje	17	oblačno	24
Berlin	jasno	15	oblačno	23
Stockholm	jasno	20	jasno	27
Moskva	dežuje	12	dežuje	13

Napoved:

SLOVENIJA:
Deloma sončno s spremenljivo oblačnostjo, v popoldanskih in večernih urah še posamezne nevihte. V Primorju bo pretežno sončno. Najnižje nočne temperature okoli 14, v Primorju 17. Najvišje dnevne med 24 in 28 stopinjami.

JUGOSLAVIJA:
Spremenljivo oblačno, popoldne še posamezne nevihte. Vzdolž Jadrana bo sončno.

VREMENSKA SLIKA:
Alpsko področje in Sredozemlje sta še vedno v območju enakomernega zračnega pritiska. Z višinskimi zahodnimi zračnimi tokovi dotekajo razmeroma tople vendar precej vlažne zračne gmote, ki pa lahko povzročajo le lokalno poslabšanje vremena.

IZGLEDI ZA SREDO:
brez večje spremembe.

Temperatura morja: Morje: Koper, Šibenik 24, Lošinj, Dubrovnik 23, Hvar 22, temperatura blejskega jezera 20.

DELO Šport

Biliću vse priznanje

Večina naših kolesarjev na dirki »Po Jugoslaviji« ni vzdržala do cilja — Odlična ekipa SZ je bila najbolj izenačena — Povprečna hitrost nad 41 km

BEOGRAD, 5. julija. Tudi ena lastovka prinese včasih pomlad. To je splošen vtis osemdnevnega križarjenja po cestah Jugoslavije, ki se je končalo z zmago Cvitka Bilića. Ta 28-letni Puljčan je dosegel res redek uspeh. V tej sezoni je zmagal v treh najpomembnejših dirkah — Alpe-Adria, Okrog Srbije in tokrat že drugič »Po Jugoslaviji« (prvič 1. 1965).

Tako se pravzaprav nadaljujejo uspehi naših reprezentantov na tej veliki prireditvi, kljub očitnim dejstvom, ki se kažejo leto za letom. To nam uspeva, čeprav imamo malo klubov in kolesarjev. Življenjska forma Cvitka Bilića in njegova zmaga sta potisnili vstran težave in probleme, ki so na tem 1200 km dolgem potovanju iz Sarajeva do Beograda vnovič silili v ospredje.

Kljub sklepu, da bo letos poudarek na enodnevnih dirkah, smo vseeno priredili vrsto večdnevnih napornih tekem in zato ni čudno, da se kolesarji posebno mlajši, niso mogli uspešneje kosati z ostalimi. Odstopili so Ločak, Remar, Tomašič, Bricelj, Pleško in Kunaver. Razen Bilića, Cubrića ter Gazdića malokdo zasluži pohvalo. Druga nevšečnost je prenatrpan koledar tekmovanj. In vsepovsod skoraj vedno isti kolesarji, ker drugih nimamo.

Tako se vse vrti v začaranem krogu. Samo Plešku je zagotovljena olimpijska štipendija, a ostali morajo iti s trebuhom za kruhom, čeprav se zavedajo, da jih dirke izčrpavajo in ob koncu sezone nimajo več moči za večje napore.

Še ob štartu v Sarajevu smo zapisali, da so tujci poslali svoje druge garniture, vendar z enim ali dvema zelo dobrima posameznikoma. Gorelov (SZ) in Kaypers (Nizozemska) sta kandidata za olimpiado in prav z njima je imel Bilić največ problemov. Mogoče je bilo tako bolje, ker smo bili priča izredno zanimivim in dinamičnim bojem. No, bila je to zelo dobra prireditev — povprečna hitrost je bila 41,031 km. In to so resnično največje hitrosti na tekmovanjih amaterjev. Posebno pomembno za naš »Tour« je dejstvo, da je veljal ves čas pravičen kriterij. Nihče se ni za nikogar posebej zavzemal na račun drugega, pri čemer gre zasluga predvsem sodnikom. Nihče od vodij tujih reprezentanc ni imel nobenih pritožb. Samo nekateri predstavniki sedme sile so negodovali, ker so morali na biltene s službenimi rezultati dolgo čakati.

No, očitno so pri tem pozabili, da sodniki seštevajo rezultate ročno, ne pa, da bi to opravljali posebni računalniki, kot n.pr. pri »Giro d'Italia«.

Pravzaprav pa nimamo resnih pripomb. Le Kuvalja je poskrbel za temno stran, ko so ga zaradi uživanja nedovoljenih poživil izključili iz dirke.

DRUGIČ PRVI. Bilić (Jugoslavija).

Rezultati X. etape (Goričani—Čačak, 20 km na kronometer): 1. Bilić (Jug A) 26:34, 2. Moskalev (SZ) 26:36, 3. J. Valenčič (JA) 26:51, 4. Gorelov (SČ) 27:19, 5. Marcussen (Dan) 27:23 itd.

XI. etapa (Čačak—Beograd 140 kilometrov): 1. Kelleners (Niz) 3:29,34, 2. Manolov (Bolg.) 3:29,44, 3. Gazdić (Jug B) 3:29,54, 4. Szurko (Polj), 5. Botterhois (Niz), 6. Hoegh (Dan), 7. Gavrila (Rom), 8. Cubrić (Jug A), 9. Sörensen (D), 10. Kuypers (Niz) — vsi 37:30,27 itd.

Generalni plasma posameznikov: 1. Bilić (Jug A) 28:57,27, 2. Gorelov (SZ) 28:58,21, 3. Gawliczek (Polj) 28:59,07, 4. Kuypers (Niz) 29:03,03, 5. Moskalev (SZ) 29:03,45, 6. Polewiak (Polj) 29:04,18, 7. Tušumhanov (SZ) 29:06,29, 8. Labocza (Polj) 29:07,41, 9. Cubrić (Jug A), 29:07,55, 10. Lavruškin (SZ) 29:08,35, 11. Sörensen (D) 29:10,42, ... 18. R. Valenčič (Jug B) 29:16,43, 25. Hvasti 29:32,41, 26. J. Valenčič (oba Jug B) 29:37,41, 34. S. Božičnik (Jug B) 29:46,38, 35. T. Božičnik (Jug ml), 29:48,11, 37. Avšič (Jug ml) 29:51,24, 40. Vidmar (Jug A) 29:57,30 itd.

Ekipno: 1. SZ 87:08,38, 2. Poljska 87:22,49, 3. Jugoslavija A 87:34,11, 4. Nizozemska 87:43,51, 5. Danska 87:44,12, 6. Jugoslavija B 88:08,56, 7. Romunija 88:34,49, 8. Italija 89:04,51, 9. Bolgarija 89:47,30, 10. Jugoslavija ml. 90:02,38.

S. PIRSL

V osmi etapi Ocana

CLERMONT FERRAND, 5. jul. — V osmi etapi kolesarske dirke Tour de France je zmagal španski kolesar Luis Ocana. 221 kilometrov dolgo progo od Neversa do 1.415 metrov visokega vrha Puy de Dome je prevozil v 6 urah 21 minutah in 10 sekundah. Na drugo in tretje mesto sta se uvrstila Nizozemec Joop Zoetemelk in Belgijec Eddy Merckx, ki sta za zmagovalcem zaostala 7, oziroma 15 sekund. V skupni uvrstitvi še naprej vodi Merckx, ki je svojo prednost povečal na 36 sekund, na drugo mesto se je prebil Zoetemelk, na tretje pa današnji zmagovalec Ocana, ki zaostaja za vodečim 37 sekund. Zmagovalec letošnje kolesarske dirke po Italiji Gösta Pettersson pa je z zaostankom minute in 16 sekund četrti.

Hitra revanša prvakov

Poraz in zmaga jugoslovanskih košarkarjev na turneji po Argentini

BAHIA BLANCA, 5. julija — Naši košarkarji so v Argentini odigrali še dve tekmi. Startali so v Bahia Blanci, kakšnih 760 km južno od Buenos Airesa. V prvi tekmi so doživeli neprijetno presenečenje, saj jih je mestna reprezentanca premagala z 78:75 (34:32). Tekma je bila dinamična in razburljiva. Jugoslovani so zaigrali slabše kot je bilo pričakovati, predvsem pa so izredno slabo metali kazenske mete.

Svetovni prvaki pa so se domačinom hitro oddolžili. Samo 24 ur kasneje so selekcijo Bahia Blance premagali z 91:59 (43:27). Več kot 3000 gledalcev je bilo navdušenih nad ekshibicijo Jugoslovanov, ki so se predstavili v popolnoma drugačni luči kot prvi dan.

V prvi tekmi so koše za Jugoslavijo dosegli: Živković 5, Kapičić 24, Plečaš 14, Ivković 2, Čermak 12, Jelovac 18; v drugi pa Jelovac 5, Knežević 14, Kapičić 12, Plečaš 20, Čermak 22, Georgijevski 1, Rukavina 10 Damjanović 5 in Živković 2.

NAJBOLJŠI STRELEC. Dragan Kapičić.

TENIS

Franulović spet zmagal v Beogradu

BEOGRAD — Jugoslovanski teniški prvak Željko Franulović je v Beogradu ubranil prvo mesto na mednarodnem prvenstvu SRJ. V finalu je premagal Spanca Orantesa s 6:1, 6:2, 6:2 v igri, finalu je Franulović brez večjih ki je trajala le 58 minut. V polfinalu izločil Spearja s 6:4, 6:2, 6:2, Orantes pa je dobil proti Jovanoviću s 6:4, 10:8, 6:3. Prvakinja med ženskami je Bolgarka Barberijan, ki je v odločilni partiji premagala Romunko Dibar s 5:7, 6:4, 6:0. Najuspešnejša moška dvojica sta bila Spanca Orantes in Gisbert, ki sta v polfinalu premagal Američana Grabnerja in Mc Manusa, v finalu pa še naša igralca Franulovića in Jovanovića s 6:4, 3:6, 6:2. Naslov v ženskih parih sta osvojili Dibar — Barberijan z zmago nad jugoslovansko dvojico Genčić — Tokin s 6:2, 6:2.

Vodeb prvi v Celju

CELJE, 5. jul. — V soboto in nedeljo je bilo tradicionalno odprto prvenstvo Celja v tenisu za moške, na katerem je nastopilo 24 tekmovalcev iz Maribora, Kranja, Kamnika in Celja. Ljubljančani se vabilu niso odzvali.

Kot že lani, je tudi tokrat prehodni pokal osvojil republiški prvak, Mariborčan Vodeb, ki je v finalu premagal klubskega tovariša Svenška s 6:3, 6:3.

Rezultati polfinala: Vodeb (Br) : Mulej (Tr) 6:1, 6:3, Svenšek (Br) : Ferenčak (Br) 6:1, 6:0. Tretje mesto je zasedel Ferenčak z zmago nad Mulejem (Tr) s 6:0, 6:0.

K. JUG

OPRAVIČILI SLOVES. Blejski četverec brez krmarja je tudi na državnem prvenstvu potrdil svojo imenitno formo. Na sliki: predsednik VK Bled Božo Benedik čestita svojim fantom — Potočniku, Mandiću, Janši in Bercu.

Četverec brez tekmecev

Državno prvenstvo v veslanju na Bledu končano — Blejski četverec brez krmarja za zdaj nima enakovrednega tekmeca — Največ zmag so poželi veslači Danubiusa iz Novega Sada

BLED, 5. julija. Z včerajšnjimi finalnimi regatami članov se je na Bledu končalo letošnje XXVI. državno prvenstvo v veslanju. Kakor so po sobotnem državnem prvenstvu za mladince določili trideset mladih veslačev, iz katerih naj bi izluščili jedro za državno reprezentanco za mladinsko SP na Bledu, tako so selektorji sedli skupaj tudi včeraj in se pogovorili, kako in iz katerih posadk in posameznih veslačev bodo sestavili reprezentanco, ki bo zastopala Jugoslavijo na tradicionalnem troboju Avstrija—SFRJ—ZRN, ki bo 7. in 8. avgusta v Celovcu. To bo tokrat pravzaprav četveroboj, ker se je tej trojici letos pridružila še SZ.

Medtem, ko med tridesetimi mladinci, ki jih je izbral zvezni kapetan mladinske reprezentance inž. Zlatko Pasarić, ni nobenega iz slovenskih klubov, pa je blejski četverec brez krmarja med člani edina posadka izmed sedmih disciplin, ki je že naprej določena, da bo Jugoslavijo zastopala na četveroboju na Vrbskem jezeru, in po vsej verjetnosti tudi na evropskem prvenstvu, ki bo od 18. do 22. avgusta v Köbenhavnu. Blejski četverec v sestavi Berc, Janša, Mandić in Potočnik je namreč v včerajšnjem finalu izpolnil in celo presegel vsa pričakovanja.

Bled bo tudi po končanem prvenstvu v središču zanimanja jugoslovanskega in glede na mladinsko SP, ki bo od 28. do 31. t. m., tudi v središču svetovnega veslaškega dogajanja. Za slovenske ljubitelje tega športa bi bilo mladinsko SP nedvomno še bolj zanimivo, če bi bila v reprezentanci tudi kakšna slovenska posadka. Velike možnosti za to so imeli štirje mladinci izolskega Arga, saj je četverec tega kluba tako na prvomajski kot na poznejših regatah potrdil, da je med najboljšimi v državi. Toda ta posadka se zdaj na Bledu ni pojavila v samostojni zasedbi marveč je veslala v osmercu, ki je bil v finalu tretji. Težko je reči, da je zvezni kapetan Pesarić spregledal mladince iz Izole, če upoštevamo, da je med trideseterico izbranih za skupne priprave samo eden mladinec iz reškega Jadrana, ki je selektorjev matični klub. Dejstvo je namreč, da so se z izjemo Arga, slovenski klubi Bled, Branik in Savica pojavili na štartu mladinskega državnega prvenstva v zares pičli zasedbi. Pri Bledu je prišlo prav letos do zamenjave generacij in deloma tudi pri Braniku, Savica pa mladincev nima.

Tudi v članski konkurenci ni bilo nobenega mariborskega veslača, niti v predtekmovanjih. Ljubljanska Savica je od dveh čolnov spravila enega v finale — dvojca brez (Gračič—M. Plantan). Kakor ljubljanski dvojec, tako je presenetil vse tudi piranski skifist Tone Mikulin, ki je bil v finalu četrti. Blejci so imeli v finalu poleg zmagovitega četverca tudi osmerec, ki je dosegel zelo dober rezultat, in po double scoull. Toda tudi mlada dvojica v »scoullu« (Kovačič—Studen), je čeprav zadnja, zadovoljila zaradi svoje borbenosti.

Osmerci so v včerajšnjem, članskem finalu dosegli zelo dobre rezultate, toda treba je upoštevati, da jim je pomagal rahel veter. Slavko Janjuševič, trener blejskih veslačev je sam dejal, da njegov osmerec, ki je bil četrti z razmeroma dobrim časom 6:06,1, brez pomoči vetra ne bi veslal izpod 6:15,00 minute.

Prav veter je motil tudi zveznega kapetana pri izbiranju posadk in posameznih veslačev, iz katerih naj bi bila sestavljena reprezentanca za četveroboj na Vrbskem jezeru. Mlačnost dr. Daliborja Parača je bila povsem umestna glede na izkušnje iz prejšnjih let, ko veslači na mednarodnih tekmovanjih niso dosegali niti tistih časov kot na regatah doma. Vendar je zvezni kapetan navdušen čestital blejskemu četvercu »brez«, ki ni le premočno zmagal nad svojimi tekmeci (za pet čolnov), marveč je s časom 6:24,7 porušil petnajst let stari blejski »rekord« 6:33, ki ga je imel četverec italijanskega kluba Moto Guzzi.

Boj osmercev ni povsem razjasnil, katera posadka je zares najboljša: Croatia iz Zagreba ali splitski Gusar, ki je zaostal za pičle štiri desetinke. Zato so sklenili, da se bosta oba čolna še enkrat pomerila med seboj, in sicer 18. t. m. na Bledu. Po vsej verjetnosti pa bodo posadko za četveroboj sestavili iz obeh osmercev. Take in podobne kombinacije bodo prišle potem v poštev tudi za druge discipline, vendar ne za blejski četverec, ki je že določen. Blejci so namreč sredi junija svojo vrednost potrdili tudi z zmago na mednarodni regati v Pragi. V soboto in nedeljo pa bodo štartali na mednarodni regati v Luzernu.

Skupne priprave za četveroboj se bodo začele zadnji teden tega meseca, toda, ker bodo Bled »zasedli« mladi veslači iz vsega sveta, bodo člani trenirali ta čas v Bohinju, po končanem mladinskem SP pa se bodo preselili na Bled, kjer se bodo pripravljali vse do odhoda v Celovec.

Rezultati

Člani: četverec s krmarjem: 1. Danubius (NS) 6:44,8, 2. Jadran (Reka) 6:49,1, 3. Trešnjevka (Zg) 6:52,8, **dvojec brez krmarja:** garnizija JLA (Spl) 7:13,7, 2. C. zvezda 7:16,1, 3. Krka (Si) 7:33,6 ... 5. Savica (Lj) 7:42,4; **skif:** 1. Zagreb (Vidoš) 7:44,1, 2. Danubius (Bojkov) 7:47,6, 3. Trešnjevka 8:01,5, 4. Piran (Mikulin) 8:08,3; **dvojec s krmarjem:** 1. Garnizija JLA (Spl) 7:37,4, 2. Jadran (Zad) 7:46,9, 3. Begej (Zrenj.) 8:04,8; **četverec »brez«:** 1. Bled 6:24,7, 2. Partizan (Bgd) 6:38,5, 3. Zagreb 6:44,9; **double scoul:** 1. Danubius 6:56,9, 2. Zagreb 7:00,5, 3. Mladost (Zgb) 7:00,7 ... 6. Bled 7:20,9; **osmerec:** 1. Croatia (Zgb) 6:02,9, 2. Gusar (Spl) 6:03,3, 3. Mladost (Zgb) 6:03,8, 4. Bled 6:06,1; **članice: skif:** 1. Jadran (Franov) 4:02,2, 2. Danubius I. (Budimčević) 4:06,1, 3. Danubius II. (Kovač) 4:13,3; **double scoul:** 1. Jadran (Reka) 3:52,2, 2. Danubius 3:55,4, 3. Tamiš (Pančevo) 4:00,8, 2. Argo (Izola) 4:15,3, 3. 4:15,7; **četverec »s«:** 1. Danubius Nautilus (Koper) 4:21,5.

D. KURET

Priznanja pionirjem veslaškega športa

BLED, 5. jul. — Ob državnem prvenstvu v veslanju, ki se je včeraj končalo na Bledu, je regatni odbor ob 40-letnici prve večje veslaške prireditve na Bledu — tudi državnega prvenstva, povabil pionirje jugoslovanskega veslaškega športa k praznovanju jubileja. V prostorih hotela Golf se je veslaškim veteranom zahvalil za njihovo požrtvovalno aktivnost pred vojno in po osvoboditvi predsednik regatnega odbora Franček Mirtič, in jim čestital k jubileju. Ob tej priložnosti je Mirtič izročil lične spominske plakete 47 zaslužnim veslaškim delavcem. V imenu turističnih in gostinskih delavcev ter drugih občanov Bleda je čestital jubilantom Franc Šmit, še posebej pa se jim je zahvalil predsednik VZJ Ljubo Truta, ki je izročil predsedniku regatnega odbora kristalno vazo, v spomin na ta dogodek. V imenu pionirjev in veteranov se je zahvalil za čestitke in priznanja Božin Perić.

D. K.

Dragi bralci!

S koncem nogometne sezone se nujno spremeni tudi fiziognomija športnega dela našega dnevnika. Zlasti štiriintrideset kol tekmovanj v I. zvezni ligi pomeni za rubriko veliko prostorsko obveznost, ki pa je glede na izjemno zanimanje bralcev vsekakor upravičena.

Nekako vzporedno z nogometnimi dogodki, smo spomladi v našem listu objavljali serijo »športnik tedna«, ki jo v današnji številki prekinjamo. Ob sodelovanju naših bralcev, ki so izbranim športnikom in športnicam zastavljali zanimiva in mnogokrat tudi zelo tehtna vprašanja, smo lahko vrsto znanih osebnosti predstavili na nov privlačen način. Zdaj, čez poletje, ko bo koncept rubrike nekoliko drugačen, bomo s to prakso prekinili, obnovili pa jo bomo — v taki ali podobni obliki — 22. avgusta, ko se bodo spet začele prvenstvene nogometne tekme. Mimogrede: naj ob tem naštejemo športnike, ki smo jih predstavili: največ je bilo nogometašev (Vili Ameršek, Tomislav Prosen, Zlatko Škorić, Brane Oblak), trikrat so bili izbrani smučarji (Filip Kalan, Jože Gazvoda, Peter Štefančič), po dvakrat so bili zastopani telovadci (Jože Brodnik, Miloš Vratič), košarkarji (Peter Marter, Borut Bassin) in atleti (Breda Babošek, Miro Kocuvan), po enkrat pa so prišle na vrsto še druge panoge z Ištvanom Korpo (namizni tenis), Mirom Steržajem (kegljanje), Francem Avšičem (kolesarstvo) in Damjanom Prelovškom (kajakaštvo).

Športnikov, ki jim velja posvetiti pozornost, in tudi drugih ljudi, ki so povezani s telesno kulturo, je pri nas seveda še dosti več in o njih bomo še pisali. Zdaj, v poletni »shemi« bomo izbrali spet drug način, s katerim bomo — tako upamo — tudi zadeli okus bralcev. Kot posebno privlačnost pa pripravljamo nekaj potopisov ...

Sicer pa, prijeten dopust vsem ...

ŠPORTNA REDAKCIJA »DELA«

Že jasno?

V kvalifikacijah Osijek : Vardar 0:1 (0:0), Sutjeska : Proleter 2:0 (1:0)

LJUBLJANA — Kvalifikacije za uvrstitev v I. zvezno nogometno ligo se bližajo koncu. Na rešetu so ostali še Osijek, Vardar, Proleter in Sutjeska, ki so v prvem kolu izločili Rijeko, Rudarja (Lj), Budučnost in Borca (Č). V prvih finalnih srečanjih je Osijek doma izgubil z Vardarjem z 0:1 (0:0), Sutjeska pa je pred svojimi gledalci odpravila Proleterja z 2:0 (1:0).

Največ možnosti za uvrstitev med najboljše ima prav gotovo Vardar, ki je v vročem Osijeku zmagal in le malo je verjetno, da bi si Makedonci prihodnjo nedeljo pred svojimi gledalci privoščili spodrsljaj. Vardar, ki je bil le eno leto drugoligaš, bo gotovo izkoristil veliko priložnost.

Morda se bo enaka želja izpolnila tudi Črnogorcem, ki bi ob uspešnem povratnem srečanju Sutjeske po dveh letih spet dobili prvoligaša. Kot je znano, je Sutjeska pred dvema letoma izpadla iz I. zvezne lige, lani pa ni uspela v kvalifikacijah.

Osijeku ni pomagalo niti rekordno število gledalcev, kar 25.000, niti bodrenje v južnoameriškem slogu. Vardar se je predstavil kot zrelejša ekipa, ki je igrala bolj mirno in načrtno ter povsem zasluženo zmagala. Zmagoviti zadetek je dosegel bivši reprezentant Spasovski, ki je po hitri akciji napada neubranljivo iz bližine zadel domačo mrežo.

V Nikšiću se je na štadionu zbralo 15.000 gledalcev, ki so bučno pozdravili zmago Sutjeske. Prvi zadetek je dosegel Tibljaš v 27. minuti iz enajstmetrovke, po prekršku Kovrlije, ki je nerodno udaril žogo z roko v svojem kazenskem prostoru. Pet minut pred koncem tekme pa je Kovačević dosegel drugi gol in zagotovil svoji ekipi solidno prednost za povratno tekmo prihodnjo nedeljo.

Če bi Vardar in Sutjeska uspela v povratnih dvobojih obdržati prednost s prvih srečanj, potem bi po dveh letih vse republike imele zastopnike v prvi zvezni nogometni ligi.

Zadnja vest

Jantoljak pri Olimpiji?

LJUBLJANA, 5. julija — Tehnično vodstvo Olimpije je končno rešilo vprašanje vratarja. Marjan Jantoljak, bivši vratar državne reprezentance in Rijeke, je dobil izpisnico od svojega kluba. Rečani najprej niso hoteli slišati o njegovem odhodu, ko pa je Dinamo ponudil za Gašparinija svojega drugega vratarja Kovačića, pa so pristali na Olimpijine želje.

Sklenjeno je tudi, da bo Olimpija podpisala pogodbi še z Zlatkom Kobeščakom, bivšim igralcem Dinama in nazadnje Maribora, ki se bo v prihodnjih dneh vrnil od vojakov, ter odličnim obrambnim igralcem Samatovićem, članom Voždovačkega (Beograd) ter olimpijske nogometne reprezentance. H klubu se je po letu dni v Mariboru vrnil Zlatko Klampfer.

Olimpija bo posodila Marka Haclarja Ljubljani za leto dni, Džorlev je odšel k Mariboru, Ceh pa bo v prihodnji sezoni najverjetneje v vrstah Mercatorja.

Za zdaj še niso znane odškodnine, ki jih zahtevajo klubi za svoje igralce. Voždovački zahteva za Samatovića menda kar 150.000 dinarjev, Olimpija pa jih je pripravljena izplačati le 100.000. Toda, kot vse kaže, se bosta vodstvi obeh klubov le pogodili.

K. B.

Jakšetu črtali preostalo kazen

BEOGRAD, 5. julija — Za trinajsto skupščino zveze nogometnih sodnikov Jugoslavije pravijo, da je bila doslej ena najbolj plodnih. Za predsednika so spet soglasno izvolili Božidarja Botića, ki je med drugim dejal, da je kvaliteta sojenja še zmeraj odvisna od načina določevanja sodnikov. Zavzemal se je, da bi to delo opravljala komisija, ne pa žreb, ki je kakor dvorezen meč.

Omembe je vredno, da na skupščini skoraj ni bilo nesporazumov med sodniki, saj so bili domala v vseh poglavitnih vprašanjih popolnoma soglasni. Za takšno vzdušje so največ prispevale splošne ugodne razmere v celotni nogometni organizaciji, v kateri ni več toliko afer kot nekoč. Vse zaupanje je sodnikom izkazal tudi predsednik NZ Luka Bajakić, ki je obljubil organizaciji vsestransko nadaljnjo pomoč.

Navzoči so se razhajali edino v odločanju glede kazni zveznega sodnika Lada Jakšeta. Komisija za pritožbe je namreč zavrnila Jakšetovo prošnjo za pomilostitev, vendar se z njo niso strinjali vsi delegati skupščine. O tem je nazadnje odločalo glasovanje, ki sprva ni bilo v prid ljubljanskemu sodniku, pozneje pa se je glasovanje končalo s 17:12 ob enem vzdržanem glasu v korist Jakšeta.

Dvanajst pravilnih

1.	Osijek : Vardar	2
2.	Sutjeska : Proleter	1
3.	Crna gora : Kosovo (mlad.)	0
4.	Vojvodina : Srbija (mlad.)	1
5.	MAV DAC : BVSC	1
6.	Ceglédi VSE : Szekesfehervari MAV	0
7.	Szolnoki MAV : Szegedi VSE	1
8.	MGM Debrecen : DEAC	2
9.	Maza Sasvar : Kaposvari T.	0
10.	Pecsi Vasultas : Misk Ici Vasultas	1
11.	Satoralyaujhely : Bordosi Banyos	1
12.	Kaposvari Rakoczi : Zalaegerszegi Dosza	1

Prvih devet parov velja za malo napoved.

Dober začetek

Na mednarodnem plavalnem mitingu v Rovinju nekaj dobrih rezultatov in mladinski državni rekord Petkovićeve

ROVINJ, 5. julija. Več kot 100 plavalcev iz Avstrije, Romunije, Bolgarije, Madžarske in Jugoslavije se je zbralo na 3. tradicionalnem plavalnem mitingu, ki ga na začetku vsake sezone prireja PK Delfin. Tekmovanje so si ogledali tudi člani selektorske komisije PZJ, ki so preverjali formo jugoslovanskih plavalcev pred prvimi velikimi mednarodnimi nastopi.

Veliko vrhunskih rezultatov tokrat ni bilo, vendar velja jugoslovanske plavalce in plavalke pohvaliti za njihovo vzorno borbenost, ki jim je prinesla tudi nekaj dragocenih zmag. Zagrebčanka Petkovićev je dosegla državni mladinski rekord na 100 m kravl. Slovenski zastopniki so se tudi tokrat dobro odrezali, največ uspeha pa so imeli plavalci in plavalke Triglava, Ljubljane, Ilirije in Pužinarja.

REZULTATI: moški — 100 m kravl: 1. Lustig (Pr) 58,7, 2. Linhart (Lj) 58,7, 3. Micianc (Rom) 58,7; **200 m kravl:** 1. Linhart (Lj) 2:11,6, 2. Rudan (Del) 2:11,6, 3. Lustig (Pr) 2:11,8; **400 m kravl:** 1. Rogošić (JS) 4:36,0, 2. Čargo (Cel) 4:36,9, 3. Andrić (Il) 4:44,7, **100 m prsno:** 1. Kurbanović (Cz) 1:12,3, 2 Sopterian (Romunija) 1:13,3, 3. Sik (Madžarska) 1:15,6; **200 m prsno:** 1. Kurbanović (Cz) 2:40,1, 2. Hempel 2:41,1, 3. Sopterian (oba Romunija) 2:42,6, ... Zavrl (Pužinar) 2:54,7, Dereani (Lj) 3:00,2; **100 m hrbtno:** 1. Rudan (Del) 1:04,6, 2. Podolan (Av) 1:04,8, 3. Gabor (Madžarska) 1:04,9; **200 m hrbtno:** 1. Rudan (Del) 2:20,5, 2. Gabor (Madžarska) 2:21,0, 3. Dimitrev (Bolgarija) 2:23,6 ... Jurman 2:37,3, Hercog (oba Ilirija) 2:40,0; **100 m delfin:** 1. Szabo (Madžarska) 1:02,0, 2. Urotca (JS) 1:02,7, 3. Dobrev (Bol) 1:03,7; **200 m delfin:** 1. Rogošić (JS) 2:18,7, 2. Dobrev (Bolgarija) 2:20,1, 3. Andrić (Il) 2:27,4.

100 m kravl: 1. Petković (Ml) 2:24,5, 2. Kostanjšek (Lj) 2:26,6, ... Andrić (Il) 2:35,2; **ženske — 200 m mešano:** 1. Artad (Madž) 1:04,4 (ml. rek. SFRJ), 2. Barišić (JS) 1:07,0, 3. Efendić (Mor) 1:07,9; **200 m Kravl:** 1. Barišić (JS) 2:28,5 2. Reiner (Av) 2:29,3, 3. Vučetić (Pr) 2:31,9, ... Porenta (Tr) 2:37,4, Pribošek (Il) 2:44,4; **400 m kravl:** 1. Barišić (JS) 5:07,6, 2. Freindl (Av) 5:23,9, 3. Dominik (Pr) 5:26,1; **100 m prsno:** 1. Georgescu (Rom) 1:22,8, 2. Svarc 1:24,2, 3. Mandeljc (obe Tr) 1:24,2; **200 m prsno:** 1. Georgescu (Rom) 2:58,3, 2. Kröll (Av) 3:02,3, 3. Mandeljc (Tr) 3:04,7 ... Trtnik (Lj) 3:19,6; **100 m hrbtno:** 1. Balaban (Rom) 1:14,6, 2. Porenta (Tr) 1:16,5, 3. Radetić (Pr) 1:17,4; **200 m hrbtno:** 1. Balaban (Rom) 2:41,5, 2. Porenta 2:43,4, 3. Pečjak (Tr) 2:43,9; **100 m delfin:** 1. Petković (Ml) 1:14,0, 2. Silić (Pr) 1:17,8, 3. Esendić (Mor) 1:17,8; **200 m mešano:** 1. Petković (Ml) 2:43,1 2. Efendić (Mor) 2:45,4, 3. Pečjak (Tr) 2:53,7, ... Kramberger (Kop) 2:57,9.

A. SINDJIC

JADRALSTVO

Thaler tretji

BEOGRAD, 5. jul. — Na športnem letališču Lisicin jarak je bila danes na sporedu druga disciplina 18. državnega prvenstva v jadralstvu — prelet v trikotniku Lisicin jarak — Zrenjanin — Vršac (201 km). Prvi je bil Živa Frenc (Zrenjanin) pred Gatolinom (Titograd) in Slovencem Miho Thalerjem. V mednarodni konkurenci so prva tri mesta osvojili Švicarji Haus, Rasch in Haunstein.

Nova olimpijska plošča

BEOGRAD — Po velikem uspehu olimpijske plošče, na kateri so posnetki najboljših jugoslovanskih pevcev, dobiček pa je namenjen za priprave jugoslovanskih olimpijcev, pripravljajo še drugo posebno ploščo. Nova plošča bo predstavila najbolj znane humoriste, interpretatorja pa bosta Mija Aleksić in Miodrag Petrović-Čkalja.

Plošče bodo oštevilčene in bodo veljale kot srečke loterije, katere premija bo brezplačno potovanje na olimpijske igre v Sapporo in München.

MADRID — Barcelona je zmagala v tekmovanju za nogometni pokal Španije. V finalni tekmi je pred 100.000 gledalci premagala Valencio s 4:3 po podaljšku. Tekma se je v regularnem času končala 2:2.

Zmaga Dinama v Kanadi

Zagrebški nogometaši položili venec na grob majorja Jonesa

TORONTO, 5. jul. — Nogometaši zagrebškega Dinama so na turneji po Severni Ameriki odigrali prvo tekmo v tem kanadskem mestu in premagali domačo enajsterico Croatia s tesnim rezultatom 1:0. Gol je dosegel Vabec v 24. min.

Vodstvo Dinama je položilo venec na grob majorja Williama Jonesa, ki je bil med drugo svetovno vojno član zavezniške vojne misije pri vrhovnem štabu NOB.

Izžrebanci za Rio de Janeiro

BEOGRAD, 5. jul. — V nogometni zvezi Jugoslavije so izžrebali nagradna potovanja v Rio de Janeiro, kjer bo 18. julija nogometna tekma med Brazilijo in Jugoslavijo. Vse vstopnice za tekmo med reprezentanco Jugoslavije in selekcijo novinarjev (tekma bo 15. jul. v Beogradu), ki so bile prodane do 3. julija, so veljale kot srečke.

V Rio de Janeiro bodo potovali lastniki vstopnic z naslednjimi številkami: 004497, 004720, 004837, 010173, 010179, 010352, 014461, 015734, 020875, 021166, 022891, 036791, 040097, 041964, 042479, 044354, 046621, 046623, 046851, 051099.

Nagrajenci se morajo takoj brzojavno ali telefonsko javiti. Imeti morajo veljaven potni list, šest fotografij za brazilski vizum in potrdilo o cepljenju proti koleri in kozam. Vse dokumente morajo poslati najkasneje do 8. julija ob 11. uri na naslov: Fudbalski savez Jugoslavije, Beograd, Terazije 35. Telefonski številki zveze sta 333-433 in 333-447. Kdor se do navedenega roka ne bo javil z vsemi dokumenti in vstopnico, bo izgubil pravico do nagrade.

PETER MOZOLEC KOMENTIRA

Zdaj 229 cm

Ameriški atlet Pete Matzdorf — novi svetovni rekorder v skoku v višino

BERKELEY — Osrednji rezultat na tradicionalnem dvoboju atletskih reprezentanc ZDA in SZ je dosegel 21-letni ameriški študent Pete Matzdorf. V skoku v višino je namreč preskočil 229 cm in tako za 1 cm izboljšal dosedanji svetovni rekord Brumla (SZ) iz leta 1963. 229 cm je lani preskočil tudi Kitajec Ni Či Čin, vendar njegov rezultat ni svetovni rekord, ker Kitajska ni članica mednarodne atletske zveze.

Matzdorf je na dvoboju popravil svoj najboljši dosežek kar za 7,5 cm, in pomeni njegov svetovni rekord nedvomno veliko presenečenje. 190 cm visoki in le 79 kg težki Pete je po tekmi dejal: »Še vedno ne morem prav verjeti, da sem res rekorder. Bil sem že presrečen, ko mi je uspelo izenačiti rekord ZDA s skokom 224 cm in niti nisem nameraval nadaljevati s tekmovanjem. Pa mi vendar nekaj ni dalo miru in sem pač dal letvico postaviti na 229 cm.«

Matzdorf je 229 cm preskočil v drugem poskusu, 22.000 gledalcev pa je njegov uspeh nagradilo z bučnim odobravanjem.

Dvoboj obeh atletskih velesil se je končal v skupnem seštevku neodločeno — 186:186. Med moškimi so bili Američani boljši v razmerju 126:110, med ženskami pa so zmagale gostje s 76:60. Mešana ekipa atletov iz drugih držav, ki je tekmovala kot tretja, je bila v vseh dvobojih visoko poražena.

Ker so atletske naprave v Berkeleyu še klasične, v teh ni bilo posebnih dosežkov, pa tudi vreme ni bilo najboljše, saj je pihal hud veter.

Najpomembnejši izidi — **moški:** 100 m — Borzov (SZ) 10,5, 200 m — Quarry (Jam) 20,7, 800 m: Aržanov (SZ) 1:47,3, 5000 m: Prefontaine (ZDA) 13:30,4, 10.000 m: Šarafutdinov (SZ) 28:38, 6, 4 x 400 m: ZDA 3:02,9, višina: Matzdorf (ZDA) 229, Brown (DA) 221, Sapka (SZ) 218, Gavrilov (SZ) 218, troskok: Sanjajev (SZ) 17,00, kopje: Donins (SZ)

Najboljši doslej

229	Matzdorf (ZDA)	1971
228	Brumel (SZ)	1963
224	Fosbury (ZDA)	1968
223	Thomas (ZDA)	1960
223	Šapka (SZ)	1970
222	Carruthers (ZDA)	1968
221.5	Johnson (ZDA)	1967
221,5	Elliott (ZDA)	1970
221,5	Brown (ZDA)	1970
221	Skvorcov (SZ)	1966
221	Boyce (Avstralija)	1968
221	Gavrilov (SZ)	1969

89,33, kladivo: Bondarčuk (SZ) 70,88, **ženske** — 100 m: Davis (ZDA) 11,6, 800 m: Sabatje (SZ) 2:04,5, Brown (ZDA) 2:04,7, višina: Lazareva (SZ) 183, Brill (Kan) in Ždanova (SZ) 180, kopje: Makarina (SZ) 56,62, Calvert (ZDA) 56,41, 4 x 400 m: SZ 3:36,0, ZDA 3:44,1.

Največ novega iz Maribora

Prestopni rok za nogometaše traja od prvega, toda vsi čakajo na zadnji dan

LJUBLJANA — V letošnjem prestopnem roku je prostih precej več nogometašev kot minula leta, seveda pa kljub temu igralci niso nič cenejši. Še več, klubi se le stežka odločajo za izpisnice svojim igralcem in jim zato postavljajo astronomske cene. Zlasti veliko zahtevajo od igralcev, ki odhajajo v tujino. Kakor kaže, pa bo kljub vsemu veliko igralcev zamenjalo klubske drese.

Tudi praznični dnevi pri nogometaših Maribora niso prinesli kakšnih bistvenih sprememb. Poleg Klampferja in Stamevskega sta dobila v soboto izpisnici še branilec Rosignoli in napadalec Maras, ki se vračata v Pulj. Novi drugoligaš Istra bo vijoličastim zanju plačal 30.000 dinarjev odškodnine.

Negotovost zaradi Perazića še ni konec. Desna zveza želi na vsak način zapustiti Maribor. Crvena zvezda in Maribor se še vedno dogovarjata, tako da je za sedaj nemogoče napovedati, ali bodo Mariborčani v naslednji sezoni ob [illegible]ga odličnega nogometaša. Z Raševićem je bil dosežen sporazum, in kot nam je danes povedal predsednik kluba Boris Godina, bo ta igralec v naslednjih dneh podpisal novo štiriletno pogodbo. Po pričakovanju bo Vabič ostal pri vijoličasti še najmanj leto dni. Prosen še vedno ni rekel zadnje besede. Ta čas je obenem s Kranjcem in Klančnikom na operaciji mandeljnov v mariborski bolnišnici, tako da bomo za njegovo odločitev izvedeli šele čez nekaj dni.

V prostorih nogometne podzveze Maribor so podpisali tudi prve nove pogodbe. Branilec Olimpije Džorlev bo v naslednji sezoni igral za Maribor, nato pa bo verjetno odšel v JLA. Za enoletno zvestobo vijoličastim bo dobil 12.500 dinarjev. Pogodbo so sklenili tudi z mladim nogometašem sarajevskega Železničarja Dautovićem, angažirali pa so tudi tri mlade slovenske nogometaše — Kuvačića in Klešnika (oba Slavija) in Klemenca (Rudar).

To so za sedaj vse spremembe, o katerih je bilo mogoče slišati v minulih dnevih. Več novic se nam obeta v torek dopoldne, ko se bo iz Beograda oglasil trener Omeragić.

P. KANCLER

DELO Šport

Bilíću vse priznanje

Večina naših kolesarjev na dirki »Po Jugoslaviji« ni vzdržala do cilja — Odlična ekipa SZ je bila najbolj izenačena — Povprečna hitrost nad 41 km

BEOGRAD, 5. julija. Tudi ena lastovka prinese včasih pomlad. To je splošen vtis osemdnevnega križarjenja po cestah Jugoslavije, ki se je končalo z zmago Cvitka Bilića. Ta 28-letni Puljčan je dosegel res redek uspeh. V tej sezoni je zmagal v treh najpomembnejših dirkah — Alpe-Adria, Okrog Srbije in tokrat že drugič »Po Jugoslaviji« (prvič l. 1965).

Tako se pravzaprav nadaljujejo uspehi naših reprezentantov na tej veliki prireditvi, kljub očitnim dejstvom, ki se kažejo leto za letom. To nam uspeva, čeprav imamo malo klubov in kolesarjev. Življenjska forma Cvitka Bilića in njegova zmaga sta potisnili vstran težave in probleme, ki so na tem 1200 km dolgem potovanju iz Sarajeva do Beograda vnovič silili v ospredje.

Kljub sklepu, da bo letos poudarek na enodnevnih dirkah, smo vseeno priredili vrsto večdnevnih napornih tekem in zato ni čudno, da se kolesarji posebno mlajši, niso mogli uspešneje kosati z ostalimi. Odstopili so Lečak, Remar, Tomašič, Bricelj, Pleško in Kunaver. Razen Bilića, Čubrića ter

DRUGIČ PRVI. Bilić (Jugoslavija).

Gazdića malokdo zasluži pohvalo. Druga nevšečnost je prenatrpan koledar tekmovanj. In vsepovsod skoraj vedno isti kolesarji, ker drugih nimamo.

Tako se vse vrti v začaranem krogu. Samo Pleško je zagotovljena olimpijska štipendija, a ostali morajo iti s trebuhom za kruhom, čeprav se zavedajo, da jih dirke izčrpavajo in ob koncu sezone nimajo več moči za večje napore.

Še ob štartu v Sarajevu smo zapisali, da so tujci poslali svoje druge garniture, vendar z enim ali dvema zelo dobrima posameznikoma. Gorelov (SZ) in Kaypers (Nizozemska) sta kandidata za olimpiado in prav z njima je imel Bilić največ problemov. Mogoče je bilo tako bolje, ker smo bili priča izredno zanimivim in dinamičnim bojem. No, bila je to zelo dobra prireditev — povprečna hitrost je bila 41,031 km. In to so resnično največje hitrosti na tekmovanjih amaterjev. Posebno pomembno za naš »Tour« je dejstvo, da je veljal ves čas pravičen kriterij. Nihče se ni za nikogar posebej zavzemal na račun drugega, pri čemer gre zasluga predvsem sodnikom. Nihče od vodij tujih reprezentanc ni imel nobenih pritožb. Samo nekateri predstavniki sedme sile so negodovali, ker so morali na biltene s službenimi rezultati dolgo čakati.

No, očitno so pri tem pozabili, da sodniki seštevajo rezultate ročno, ne pa, da bi to opravljali posebni računalniki, kot n.pr. pri »Giro d'Italia«.

Pravzaprav pa nimamo resnih pripomb. Le Kuvalja je poskrbel za temno stran, ko so ga zaradi uživanja nedovoljenih poživil izključili iz dirke.

Rezultati X. etape (Goričani—Čačak, 20 km na kronometer): 1. Bilić (Jug A) 26:34, 2. Moskalev (SZ) 26:36, 3. J. Valenčič (JA) 26:51, 4. Gorelov (SC) 27:19, 5. Marcussen (Dan) 27:23 itd.

XI. etapa (Čačak—Beograd 140 kilometrov): 1. Kelleners (Niz) 3:29,34, 2. Manolov (Bolg.) 3:29,44, 3. Gazdić (Jug B) 3:29,54, 4. Szurko (Polj), 5. Botterhois (Niz), 6. Hoegh (Dan), 7. Gavrila (Rom), 8. Čubrić (Jug A), 9. Sörensen (D), 10. Kuypers (Niz) — vsi 37:30,27 itd.

Generalni plasma posameznikov: 1. Bilić (Jug A) 28:57,27, 2. Gorelov (SZ) 28:58,21, 3. Gawliczek (Polj) 28:59,07, 4. Kuypers (Niz) 29:03,03, 5. Moskalev (SZ) 29:03,45, 6. Polewiak (Polj) 29:04,18, 7. Tušumhanov (SZ) 29:06,29, 8. Labocza (Polj) 29:07,41, 9. Čubrić (Jug A), 29:07,55, 10. Lavruškin (SZ) 29:08,35, 11. Sörensen (D) 29:10,42, . . . 18. R. Valenčič (Jug B) 29:16,43, 25. Hvasti 29:32,41, 26. J. Valenčič (oba Jug B) 29:37,41, 34. S. Božičnik (Jug B) 29:46,38, 35. T. Božičnik (Jug ml), 29:48,11, 37. Avšič (Jug ml) 29:51,24, 40. Vidmar (Jug A) 29:57,30 itd.

Ekipno: 1. SZ 87:08,38, 2. Poljska 87:22,49, 3. Jugoslavija A 87:34,11, 4. Nizozemska 87:43,51, 5. Danska 87:44,12, 6. Jugoslavija B 88:06,56, 7. Romunija 88:34,49 8. Italija 89:04,51, 9. Bolgarija 89:47,30, 10. Jugoslavija ml. 90:02,38.

S. PIRSL

V osmi etapi Ocana

CLERMONT FERRAND, 5. jul. — V osmi etapi kolesarske dirke Tour de France je zmagal španski kolesar Luis Ocana. 221 kilometrov dolgo progo od Neversa do 1.415 metrov visokega vrha Puy de Dome je prevozil v 6 urah 21 minutah in 10 sekundah. Na drugo in tretje mesto sta se uvrstila Nizozemec Joop Zoetemelk in Belgijec Eddy Merckx, ki sta za zmagovalcem zaostala 7, oziroma 15 sekund. V skupni uvrstitvi še naprej vodi Merckx, ki je svojo prednost povečal na 36 sekund, na drugo mesto se je prebil Zoetemelk, na tretje pa današnji zmagovalec Ocana, ki zaostaja za vodečim 37 sekund. Zmagovalec letošnje kolesarske dirke po Italiji Gösta Pettersson pa je z zaostankom minute in 16 sekund četrti.

Hitra revanša prvakov

Poraz in zmaga jugoslovanskih košarkarjev na turneji po Argentini

BAHIA BLANCA, 5. julija — Naši košarkarji so v Argentini odigrali še dve tekmi. Štartali so v Bahia Blanci, kakšnih 760 km južno od Buenos Airesa. V prvi tekmi so doživeli neprijetno presenečenje, saj jih je mestna reprezentanca premagala z 78:75 (34:32). Tekma je bila dinamična in razburljiva. Jugoslovani so zaigrali slabše kot je bilo pričakovati, predvsem pa so izredno slabo metali kazenske mete.

Svetovni prvaki pa so se domačinom hitro oddolžili. Samo 24 ur kasneje so selekcijo Bahia Blance premagali z 91:59 (43:27). Več kot 3000 gledalcev je bilo navdušenih nad ekshibicijo Jugoslovanov, ki so se predstavili v popolnoma drugačni luči kot prvi dan.

V prvi tekmi so koše za Jugoslavijo dosegli: Živković 5, Kapičić 24, Plečaš 14, Ivković 2, Čermak 12, Jelovac 18; v drugi pa Jelovac 5, Knežević 14, Kapičić 12, Plečaš 20, Čermak 22, Georgijevski 1, Rukavina 10 Damjanović 5 in Živković 2.

NAJBOLJŠI STRELEC. Dragan Kapičić.

OPRAVIČILI SLOVES. Blejski četverec brez krmarja je tudi na državnem prvenstvu potrdil svojo imenitno formo. Na sliki: predsednik VK Bled Božo Benedik čestita svojim fantom — Potočniku, Mandiću, Janši in Bercu.

Četverec brez tekmecev

Državno prvenstvo v veslanju na Bledu končano — Blejski četverec brez krmarja za zdaj nima enakovrednega tekmeca — Največ zmag so poželi veslači Danubiusa iz Novega Sada

BLED, 5. julija. Z včerajšnjimi finalnimi regatami članov se je na Bledu končalo letošnje XXVI. državno prvenstvo v veslanju. Kakor so po sobotnem državnem prvenstvu za mladince določili trideset mladih veslačev, iz katerih naj bi izluščili jedro za državno reprezentanco za mladinsko SP na Bledu, tako so selektorji sedli skupaj tudi včeraj in se pogovorili, kako in iz katerih posadk in posameznih veslačev bodo sestavili reprezentanco, ki bo zastopala Jugoslavijo na tradicionalnem troboju Avstrija—SFRJ—ZRN, ki bo 7. in 8. avgusta v Celovcu. To bo tokrat pravzaprav četveroboj, ker se je tej trojici letos pridružila še SZ.

Medtem, ko med tridesetimi mladinci, ki jih je izbral zvezni kapetan mladinske reprezentance inž. Zlatko Pasarić, ni nobenega iz slovenskih klubov, pa je blejski četverec brez krmarja med člani edina posadka izmed sedmih disciplin, ki je že naprej določena, da bo Jugoslavijo zastopala na četveroboju na Vrbskem jezeru, in po vsej verjetnosti tudi na evropskem prvenstvu, ki bo od 18. do 22. avgusta v Københavnu. Blejski četverec v sestavi Berc, Janša, Mandić in Potočnik je namreč v včerajšnjem finalu izpolnil in celo presegel vsa pričakovanja.

Bled bo tudi po končanem prvenstvu v središču zanimanja jugoslovanskega in glede na mladinsko SP, ki bo od 28. do 31. t. m., tudi v središču svetovnega veslaškega dogajanja. Za slovenske ljubitelje tega športa bi bilo mladinsko SP nedvomno še bolj zanimivo, če bi bila v reprezentanci tudi kakšna slovenska posadka. Velike možnosti za to so imeli štirje mladinci izolskega Arga, saj je četverec tega kluba tako na prvomajski kot na poznejših regatah potrdil, da je med najboljšimi v državi. Toda ta posadka se zdaj na Bledu ni pojavila v samostojni zasedbi marveč je veslala v osmercu, ki je bil v finalu tretji. Težko je reči, da je zvezni kapetan Pesarić spregledal mladince iz Izole, če upoštevamo, da je med trideseterico izbranih za skupne priprave samo eden mladinec iz reškega Jadrana, ki je selektorjev matični klub. Dejstvo je namreč, da so se z izjemo Arga, slovenski klubi Bled, Branik in Savica pojavili na štartu mladinskega državnega prvenstva v zares pičli zasedbi. Pri Bledu je prišlo prav letos do zamenjave generacij in deloma tudi pri Braniku, Savica pa mladincev nima.

Tudi v članski konkurenci ni bilo nobenega mariborskega veslača, niti v predtekmovanjih. Ljubljanska Savica je od dveh čolnov spravila enega v finale — dvojica brez (Grašič—M. Plantan). Kakor ljubljanski dvojec, tako je presenetil vse tudi piranski skifist Tone Mikulin, ki je bil v finalu četrti. Blejci so imeli v finalu poleg zmagovitega četverca tudi osmerec, ki je dosegel zelo dober rezultat, in po double scoull. Toda tudi mlada dvojica v sscoullus (Kovačič—Studen), je čeprav zadnja, zadovoljila zaradi svoje borbenosti.

Osmerci so v včerajšnjem, članskem finalu, dosegli zelo dobre rezultate, toda treba je upoštevati, da jim je pomagal rahel veter. Slavko Janjušević, trener blejskih veslačev je sam dejal, da njegov osmerec, ki je bil četrti z razmeroma dobrim časom 6:06,1, brez pomoči vetra ne bi veslal izpod 6:15,00 minute.

Prav veter je motil tudi zveznega kapetana pri izbiranju posadk in posameznih veslačev, iz katerih naj bi bila sestavljena reprezentanca za četveroboj na Vrbskem jezeru. Mlačnost dr. Daliborja Parača je bila povsem umestna glede na izkušnje iz prejšnjih let, ko veslači na mednarodnih tekmovanjih niso dosegali niti tistih časov kot na regatah doma. Vendar je zvezni kapetan navdušen čestital blejskemu četvercu »brez«, ki ni le premočno zmagal nad svojimi tekmeci (za pet čolnov), marveč je s časom 6:24,7 porušil petnajst let stari blejski »rekord« 6:33, ki ga je imel četverec italijanskega kluba Moto Guzzi.

Boj osmercev ni povsem razjasnil, katera posadka je zares najboljša: Croatia iz Zagreba ali splitski Gusar, ki je zaostal za pičle štiri desetinke. Zato so sklenili, da se bosta oba čolna še enkrat pomerila med seboj, in sicer 18. t. m. na Bledu. Po vsej verjetnosti pa bodo posadko za četveroboj sestavili iz obeh osmercev. Take in podobne kombinacije bodo prišle potem v poštev tudi za druge discipline, vendar ne za blejski četverec, ki je že določen. Blejci so namreč sredi junija svojo vrednost potrdili tudi z zmago na mednarodni regati v Pragi. V soboto in nedeljo pa bodo štartali na mednarodni regati v Luzernu.

Skupne priprave za četveroboj se bodo začele zadnji teden tega meseca, toda, ker bodo Bled »zasedli« mladi veslači iz vsega sveta, bodo člani trenirali ta čas v Bohinju, po končanem mladinskem SP pa se bodo preselili na Bled, kjer se bodo pripravljali vse do odhoda v Celovec.

Rezultati

Člani: četverec s krmarjem: 1. Danubius (NS) 6:44,8, 2. Jadran (Reka) 6:49,1, 3. Trešnjevka (Zg) 6:52,8, **dvojec brez krmarja:** garnizija JLA (Spl) 7:13,7, 2. C. zvezda 7:16,1, 3. Krka (Šl) 7:33,6 . . . 5. Savica (Lj) 7:42,4; **skif:** 1. Zagreb (Vidoš) 7:44,1, 2. Danubius (Bojkov) 7:47,6, 3. Trešnjevka 8:01,5, 4. Piran (Mikulin) 8:08,3; **dvojec s krmarjem:** 1. Garnizija JLA (Spl) 7:37,4, 2. Jadran (Zad) 7:46,9, 3. Begej (Zrenj.) 8:04,8; **četverec »brez«:** 1. Bled 6:24,7, 2. Partizan (Bgd) 6:38,5, 3. Zagreb 6:44,9; **double scoul:** 1. Danubius 6:56,9, 2. Zagreb 7:00,5, 3. Mladost (Zgb) 7:00,7 . . . 6. Bled 7:20,9; **osmerec:** 1. Croatia (Zgb) 6:02,9, 2. Gusar (Spl) 6:03,3, 3. Mladost (Zgb) 6:03,8, 4. Bled 6:06,1; **članice: skif:** 1. Jadran (Franov) 4:02,2, 2. Danubius I. (Budimčević) 4:06,1, 3. Danubius II. (Kovač) 4:13,3; **double scoul:** 1. Jadran (Reka) 3:52,2, 2. Danubius 3:55,4, 3. Tamiš (Pančevo) 4:00,8, 2. Argo (Izola) 4:15,3, 3. 4:15,7; **četverec »s«:** 1. Danubius Nautilus (Koper) 4:21,5.

D. KURET

Priznanja pionirjem veslaškega športa

BLED, 5. jul. — Ob državnem prvenstvu v veslanju, ki se je včeraj končalo na Bledu, je regatni odbor ob 40-letnici prve večje veslaške prireditve na Bledu — tudi državnega prvenstva, povabil pionirje jugoslovanskega veslaškega športa k praznovanju jubileja. V prostorih hotela Golf se je veslaškim veteranom zahvalil za njihovo požrtvovalno aktivnost pred vojno in po osvoboditvi predsednik regatnega odbora Franček Mirtič, in jim čestital k jubileju. Ob tej priložnosti je Mirtič izročil lične spominske plakete 47 zaslužnim veslaškim delavcem. V imenu turističnih in gostinskih delavcev ter drugih občanov Bleda je čestital jubilantom Franc Šmit, še posebej pa se jim je zahvalil predsednik VZJ Ljubo Truta, ki je izročil predsedniku regatnega odbora kristalno vazo, v spomin na ta dogodek. V imenu pionirjev in veteranov se je zahvalil za čestitke in priznanja Božin Perić.

D. K.

Zadnja vest

Jantoljak pri Olimpiji?

LJUBLJANA, 5. julija — Tehnično vodstvo Olimpije je končno rešilo vprašanje vratarja. Marjan Jantoljak, bivši vratar državne reprezentance in Rijeke, je dobil izpisnico od svojega kluba. Rečani najprej niso hoteli slišati o njegovem odhodu, ko pa je Dinamo ponudil za Gašparinija svojega drugega vratarja Kovačiča, pa so pristali na Olimpijine želje.

Sklenjeno je tudi, da bo Olimpija podpisala pogodbi še z Zlatkom Kobeščakom, bivšim igralcem Dinama in nazadnje Maribora, ki se bo v prihodnjih dneh vrnil od vojakov, ter odličnim obrambnim igralcem Samatovićem, članom Voždovačkega (Beograd) ter olimpijske nogometne reprezentance. H klubu se je po letu dni v Mariboru vrnil Zlatko Klampfer.

Olimpija bo posodila Marka Haclarja Ljubljani za leto dni, Džorlev je odšel k Mariboru, Čeh pa bo v prihodnji sezoni najverjetneje v vrstah Mercatorja.

Za zdaj še niso znane odškodnine, ki jih zahtevajo klubi za svoje igralce. Voždovački zahteva za Samatovića menda kar 150.000 dinarjev, Olimpija pa jih je pripravljena izplačati le 100.000. Toda, kot vse kaže, se bosta vodstvi obeh klubov le pogodili.

K. B.

Dragi bralci!

S koncem nogometne sezone se nujno spremeni tudi fiziognomija športnega dela našega dnevnika. Zlasti št rjintrideset kol tekmovanj v I. zvezni ligi pomeni za rubriko veliko prostorsko obveznost, ki pa je glede na izjemno zanimanje bralcev vsekakor upravičena.

Nekako vzporedno z nogometnimi dogodki, smo spomladi v našem listu objavljali serijo »športnik tedna«, ki jo v današnji številki prekinjamo. Ob sodelovanju naših bralcev, ki so izbranim športnikom in športnicam zastavljali zanimiva in mnogokrat tudi zelo tehtna vprašanja, smo lahko vrsto znanih osebnosti predstavili na nov privlačen način. Zdaj, čez poletje, ko bo koncept rubrike nekoliko drugačen, bomo s to prakso prekinili, obnovili pa jo bomo — v taki ali podobni obliki — 22. avgusta, ko se bodo spet začele prvenstvene nogometne tekme. Mimogrede: naj ob tem naštejemo športnike, ki smo jih predstavili: največ je bilo nogometašev (Vili Ameršek, Tomislav Prosen, Zlatko Škorić, Brane Oblak), trikrat so bili izbrani smučarji (Filip Kalan, Jože Gazvoda, Peter Štefančič), po dvakrat so bili zastopani telovadci (Jože Brodnik, Miloš Vratič), košarkarji (Peter Marter, Borut Bassin) in atleti (Breda Babošek, Miro Kocuvan), po enkrat pa so prišle na vrsto še druge panoge z Ištvanom Korpo (namizni tenis), Mirom Steržajem (kegljanje), Francem Avšičem (kolesarstvo) in Damjanom Prelovškom (kajakaštvo).

Športnikov, ki jim velja posvetiti pozornost, in tudi drugih ljudi, ki so povezani s telesno kulturo, je pri nas seveda še dosti več in o njih bomo še pisali. Zdaj, v poletni »shemi« bomo izbrali spet drug način, s katerim bomo — tako upamo — tudi zadeli okus bralcev. Kot posebno privlačnost pa pripravljamo nekaj potopisov . . .

Sicer pa, prijeten dopust vsem . . .

ŠPORTNA REDAKCIJA »DELA«

Že jasno?

V kvalifikacijah Osijek : Vardar 0:1 (0:0), Sutjeska : Proleter 2:0 (1:0)

LJUBLJANA — Kvalifikacije za uvrstitev v I. zvezno nogometno ligo se bližajo koncu. Na rešetu so ostali še Osijek, Vardar, Proleter in Sutjeska, ki so v prvem kolu izločili Rijeko, Rudarja (Lj), Budućnost in Borca (Č). V prvih finalnih srečanjih je Osijek doma izgubil z Vardarjem z 0:1 (0:0), Sutjeska pa je pred svojimi gledalci odpravila Proleterja z 2:0 (1:0).

Največ možnosti za uvrstitev med najboljše ima prav gotovo Vardar, ki je v vročem Osijeku zmagal in le malo je verjetno, da bi si Makedonci prihodnjo nedeljo pred svojimi gledalci privoščili spodrsljaj. Vardar, ki je bil le eno leto drugoligaš, bo gotovo izkoristil veliko priložnost.

Morda se bo enaka želja izpolnila tudi Črnogorcem, ki bi ob uspešnem povratnem srečanju Sutjeske po dveh letih spet dobili prvoligaša. Kot je znano, je Sutjeska pred dvema letoma izpadla iz I. zvezne lige, lani pa ni uspela v kvalifikacijah.

Osijeku ni pomagalo niti rekordno število gledalcev, kar 25.000, niti bodrenje v južnoameriškem slogu. Vardar se je predstavil kot zrelejša ekipa, ki je igrala bolj mirno in načrtno ter povsem zasluženo zmagala. Zmagoviti zadetek je dosegel bivši reprezentant Spasovski, ki je po hitri akciji napada neubranljivo iz bližine zadel domačo mrežo.

V Nikšiću se je na štadionu zbralo 15.000 gledalcev, ki so bučno pozdravili zmago Sutjeske. Prvi zadetek je dosegel Tibljaš v 27. minuti iz enajstmetrovke, po prekršku Kovrlije, ki je nerodno udaril žogo z roko v svojem kazenskem prostoru. Pet minut pred koncem tekme pa je Kovačević dosegel drugi gol in zagotovil svoji ekipi solidno prednost za povratno tekmo prihodnjo nedeljo.

Če bi Vardar in Sutjeska uspela v povratnih dvobojih obdržati prednost s prvih srečanj, potem bi po dveh letih vse republike imele zastopnike v prvi zvezni nogometni ligi.

Največ novega iz Maribora

Prestopni rok za nogometaše traja od prvega, toda vsi čakajo na zadnji dan

LJUBLJANA — V letošnjem prestopnem roku je prostih precej več nogometašev kot minula leta, seveda pa kljub temu igralci niso nič cenejši. Še več, klubi se le stežka odločajo za izpisnice svojim igralcem in jim zato postavljajo astronomske cene. Zlasti veliko zahtevajo od igralcev, ki odhajajo v tujino. Kakor kaže, pa bo kljub vsemu veliko igralcev zamenjalo klubske drese.

Tudi praznični dnevi pri nogometaših Maribora niso prinesli kakšnih bistvenih sprememb Poleg Klampferja in Stamevskega sta dobila v soboto izpisnici še branilec Rosignoli in napadalec Maras, ki se vračata v Pulj. Novi drugoligaš Istra bo vijoličastim zanju plačal 30.000 dinarjev odškodnine.

Negotovost zaradi Perazića še ni konec. Desna zveza želi na vsak način zapustiti Maribor. Crvena zvezda in Maribor se še vedno dogovarjata, tako da je za sedaj nemogoče napovedati, ali bodo Mariborčani v naslednji sezoni ob [illegible] odličnega nogometaša. Z Raševićem je bil dosežen sporazum, in kot nam je danes povedal predsednik kluba Boris Godina, bo ta igralec v naslednjih dneh podpisal novo štiriletno pogodbo. Po pričakovanju bo Vabič ostal pri vijoličasti še najmanj leto dni Prosen še vedno ni rekel zadnje bes[illegible]. Ta čas je obenem s Kranjcem in Klančnikom na operaciji mandeljnov v mariborski bolnišnici, tako da bomo za njegovo odločitev izvedeli šele čez nekaj dni.

V prostorih nogometne podzveze Maribor so podpisali tudi prve nove pogodbe Branilec Olimpije [illegible]orlev bo v naslednji sezoni igral za Maribor, nato pa bo verjetno odšel v JLA Za enoletno zvestobo vijoličastim bo dobil 12.500 dinarjev. Pogodbo so sklenili tudi z mladim nogometašem sarajevskega Železničarja Dautovičem, angažirali pa so tudi tri mlade slovenske nogometaše — Kuvačiča in Klešnika (oba Slavija) in Klemenca (Rudar).

To so za sedaj vse spremembe, o katerih je bilo mogoče slišati v minulih dnevih. Več novic se nam obeta v torek dopoldne, ko se bo iz Beograda oglasil trener Omeragić.

P KANCLER

Dober začetek

Na mednarodnem plavalnem mitingu v Rovinju nekaj dobrih rezultatov in mladinski državni rekord Petkovićeve

ROVINJ, 5. julija. Več kot 100 plavalcev iz Avstrije, Romunije, Bolgarije, Madžarske in Jugoslavije se je zbralo na 3. tradicionalnem plavalnem mitingu, ki ga na začetku vsake sezone prireja PK Delfin. Tekmovanje so si ogledali tudi člani selektorske komisije PZJ, ki so preverjali formo jugoslovanskih plavalcev pred prvimi velikimi mednarodnimi nastopi.

Veliko vrhunskih rezultatov tokrat ni bilo, vendar velja jugoslovanske plavalce in plavalke pohvaliti za njihovo vzorno borbenost, ki jim je prinesla tudi nekaj dragocenih zmag. Zagrebčanka Petkovićek je dosegla državni mladinski rekord na 100 m kravl. Slovenski zastopniki so se tudi tokrat dobro odrezali, največ uspeha pa so imeli plavalci in plavalke Triglava, Ljubljane, Ilirije in Fužinarja.

REZULTATI: moški — 100 m kravl: 1. Lustig (Pr) 56,7, 2. Linhart (Lj) 56,7, 3. Miclanc (Rom) 58,7; **200 m kravl:** 1. Linhart (Lj) 2:11,6, 2. Rudan (Del) 2:11,6, 3. Lustig (Pr) 2:11,8; **400 m kravl:** 1. Rogošić (JS) 4:36,0, 2. Čargo (Cel) 4.36,9, 3. Andrić (Il) 4:44,7, **100 m prsno:** 1. Kurbanović (Cz) 1:12,3, 2 Sopterian (Romunija) 1:13,3, 3. Sik (Madžarska) 1:15,6; **200 m prsno:** 1. Kurbanović (Cz) 2:40,1, 2. Hempel 2:41,1, 3. Sopterian (oba Romunija) 2:42,6, . . . Zavrl (Fužinar) 2:54,7, Dereani (Lj) 3:00,2; **100 m hrbtno:** 1. Rudan (Del) 1:04,6, 2. Podolan (Av) 1:04,8, 3. Gabor (Madžarska) 1:04,9; **200 m hrbtno:** 1. Rudan (Del) 2:20,5, 2. Gabor (Madžarska) 2:21,0, 3. Dimitrev (Bolgarija) 2:23,6 . . . Jurman 2:37,3, Hercog (oba Ilirija) 2:40,0; **100 m delfin:** 1. Szabo (Madžarska) 1:02,0, 2. Uroica (JS) 1:02,7, 3. Dobrev (Bol) 1:03,7; **200 m delfin:** 1. Rogošić (JS) 2:18,7, 2. Dobrev (Bolgarija) 2:20,1, 3. Andrić (Il) 2:27,4.

100 m kravl: 1. Petković (Ml) 2:24,5, 2. Kostanjšek (Lj) 2:26,6, . . . Andrič (Il) 2:35,2; **ženske — 200 m mešano:** 1. Artad (Madž) 1:04,4 (ml. rek. SFRJ), 2. Barišić (JS) 1:07,0, 3. Efendić (Mor) 1:07,9; **200 m Kravl:** 1. Barišić (JS) 2:28,5 2. Reiner (Av) 2:29,3, 3. Vučetić (Pr) 2:31,9, . . . Porenta (Tr) 2:37,4, Pribošek (Il) 2:44,4; **400 m kravl:** 1. Barišić (JS) 5:07,6, 2. Freindl (Av) 5:23,9, 3. Dominik (Pr) 5:26,1; **100 m prsno:** 1. Georgescu (Rom) 1:22,8, 2. Švarc 1:24,2, 3. Mandelje (obe Tr) 1:24,2; **200 m prsno:** 1. Georgescu (Rom) 2:58,3, 2. Kröll (Av) 3:02,3, 3. Mandeljc (Tr) 3:04,7 . . . Trtnik (Lj) 3:19,6; **100 m hrbtno:** 1. Balaban (Rom) 1:14,6, 2. Porenta (Tr) 1:16,5, 3. Radetić (Pr) 1:17,4; **200 m hrbtno:** 1. Balaban (Rom) 2:41,5, 2. Porenta 2:43,4, 3. Pečjak (Tr) 2:43,9; **100 m delfin:** 1. Petković (Ml) 1:14,0, 2. Silić (Pr) 1:17,8, 3. Esendić (Mor) 1:17,8; **200 m mešano:** 1. Petković (Ml) 2:43,1 2. Efendić (Mor) 2:45,4, 3. Pečjak (Tr) 2:53,7, . . . Kramberger (Kop) 2:57,9.

A. SINDJIC

JADRALSTVO

Thaler tretji

BEOGRAD, 5. jul. — Na športnem letališču Lisicin jarak je bila danes na sporedu druga disciplina 18. državnega prvenstva v jadralstvu — prelet v trikotniku Lisicin jarak — Zrenjanin — Vršac (201 km). Prvi je bil Živa Frenc (Zrenjanin) pred Gatolinom (Titograd) in Slovencem Miho Thalerjem. V mednarodni konkurenci so prva tri mesta osvojili Švicarji Haus, Rasch in Haunstein.

Nova olimpijska plošča

BEOGRAD — Po velikem uspehu olimpijske plošče, na kateri so posnetki najboljših jugoslovanskih pevcev, dobiček pa je namenjen za priprave jugoslovanskih olimpijcev, pripravljajo še drugo posebno ploščo. Nova plošča bo predstavila najbolj znane humoriste, interpretatorja pa bosta Mija Aleksić in Miodrag Petrović-Čkalja.

Plošče bodo oštevilčene in bodo veljale kot srečke loterije, katere premija bo brezplačno potovanje na olimpijske igre v Sapporo in München.

MADRID — Barcelona je zmagala v tekmovanju za nogometni pokal Španije. V finalni tekmi je pred 100.000 gledalci premagala Valencio s 4:3 po podaljšku. Tekma se je v regularnem času končala 2:2.

Zmaga Dinama v Kanadi

Zagrebški nogometaši položili venec na grob majorja Jonesa

TORONTO, 5. jul. — Nogometaši zagrebškega Dinama so na turneji po Severni Ameriki odigrali prvo tekmo v tem kanadskem mestu in premagali domačo enajsterico Croatia s tesnim rezultatom 1:0. Gol je dosegel Vabec v 24. min.

Vodstvo Dinama je položilo venec na grob majorja Williama Jonesa, ki je bil med drugo svetovno vojno član zavezniške vojne misije pri vrhovnem štabu NOB.

TENIS

Franulović spet zmagal v Beogradu

BEOGRAD — Jugoslovanski teniški prvak Željko Franulović je v Beogradu ubranil prvo mesto na mednarodnem prvenstvu SRJ. V finalu je premagal Španca Orantesa s 6:1, 6:2, 6:2 v igri, finalu je Franulović brez večjih ki je trajala le 58 minut. V polfinalu izločil Spearja s 6:4, 6:2, 6:2, Orantes pa je dobil proti Jovanoviću s 6:4, 10:8, 6:3. Prvakinja med ženskami je Bolgarka Barberijan, ki je v odločilni partiji premagala Romunko Dibar s 5:7, 6:4, 6:0. Najuspešnejša moška dvojica sta bila Španca Orantes in Gisbert, ki sta v polfinalu premagala Američana Grabnerja in Mc Manusa, v finalu pa še naša igralca Franulovića in Jovanovića s 6:4, 3:6, 6:2. Naslov v ženskih parih sta osvojili Dibar — Barberijan z zmago nad jugoslovansko dvojico Genčić — Tokin s 6:2, 6:2.

Vodeb prvi v Celju

CELJE, 5. jul. — V soboto in nedeljo je bilo tradicionalno odprto prvenstvo Celja v tenisu za moške, na katerem je nastopilo 24 tekmovalcev iz Maribora, Kranja, Kamnika in Celja. Ljubljančani se vabilu niso odzvali.

Kot že lani, je tudi tokrat prehodni pokal osvojil republiški prvak, Mariborčan Vodeb, ki je v finalu premagal klubskega tovariša Svenška s 6:3, 6:3.

Rezultati polfinala: Vodeb (Br) : Mulej (Tr) 6:1, 6:3, Svenšek (Br) : Ferenčak (Br) 6:1, 6:0. Tretje mesto je zasedel Ferenčak z zmago nad Mulejem (Tr) s 6:0, 6:0.

K. JUG

Izžrebanci za Rio de Janeiro

BEOGRAD, 5. jul. — V nogometni zvezi Jugoslavije so izžrebali nagradna potovanja v Rio de Janeiro, kjer bo 18. julija nogometna tekma med Brazilijo in Jugoslavijo. Vse vstopnice za tekmo med reprezentanco Jugoslavije in selekcijo novinarjev (tekma bo 15. jul. v Beogradu), ki so bile prodane do 3. julija, so veljale kot srečke.

V Rio de Janeiro bodo potovali lastniki vstopnic z naslednjimi številkami: 004497, 004720, 004837, 010173, 010179, 010352, 014461, 015734, 020875, 021166, 022891, 036791, 040097, 041964, 042479, 044354, 046621, 046623, 046851, 051099.

Nagrajenci se morajo takoj brzojavno ali telefonsko javiti Imeti morajo veljaven potni list, šest fotografij za brazilski vizum in potrdilo o cepljenju proti koleri in kozam. Vse dokumente morajo poslati najkasneje do 8. julija ob 11. uri na naslov: Fudbalski savez Jugoslavije, Beograd, Terazije 35. Telefonski številki zveze sta 333-433 in 333-447. Kdor se do navedenega roka ne bo javil z vsemi dokumenti in vstopnico, bo izgubil pravico do nagrade.

Zdaj 229 cm

Ameriški atlet Pete Matzdorf — novi svetovni rekorder v skoku v višino

BERKELEY — Osrednji rezultat na tradicionalnem dvoboju atletskih reprezentanc ZDA in SZ je dosegel 21-letni ameriški študent Pete Matzdorf. V skoku v višino je namreč preskočil 229 cm in tako za 1 cm izboljšal dosedanji svetovni rekord Brumla (SZ) iz leta 1963. 229 cm je lani preskočil tudi Kitajec Ni Či Čin, vendar njegov rezultat ni svetovni rekord, ker Kitajska ni članica mednarodne atletske zveze.

Matzdorf je na dvoboju popravil svoj najboljši dosežek kar za 7,5 cm, in pomeni njegov svetovni rekord nedvomno veliko presenečenje. 190 cm visoki in le 79 kg težki Pete je po tekmi dejal: »Še vedno ne morem prav verjeti, da sem res rekorder. Bil sem že presrečen, ko mi je uspelo izenačiti rekord ZDA s skokom 224 cm in niti nisem nameraval nadaljevati s tekmovanjem. Pa mi vendar nekaj ni dalo miru in sem pač dal letvico postaviti na 229 cm.«

Matzdorf je 229 cm preskočil v drugem poskusu, 22.000 gledalcev pa je njegov uspeh nagradilo z bučnim odobravanjem.

Dvoboj obeh atletskih velesil se je končal v skupnem seštevku neodločeno — 186:186. Med moškimi so bili Američani boljši v razmerju 126:110, med ženskami pa so zmagale gostje s 76:60. Mešana ekipa atletov iz drugih držav, ki je tekmovala kot tretja, je bila v vseh dvobojih visoko poražena.

Ker so atletske naprave v Berkeleyu še klasične, v teh ni bilo posebnih dosežkov, pa tudi vreme ni bilo najboljše, saj je pihal hud veter.

Najpomembnejši izidi — moški: 100 m — Borzov (SZ) 10,5, 200 m — Quarry (Jam) 20,7, 800 m: Aržanov (SZ) 1:47,3, 5000 m: Prefontaine (ZDA) 13:30,4, 10.000 m: Sarafutdinov (SZ) 28:38, 6, 4 x 400 m: ZDA 3:02,9, višina: Matzdorf (ZDA) 229, Brown (DA) 221, Šapka (SZ) 218, Gavrilov (SZ) 218, troskok: Sanjajev (SZ) 17,00, kopje: Donins (SZ) 89,33, kladivo: Bondarčuk (SZ) 70,88, ženske — 100 m: Davis (ZDA) 11,6, 800 m: Sabatje (SZ) 2:04,5, Brown (ZDA) 2:04,7, višina: Lazareva (SZ) 183, Brill (Kan) in Zdanova (SZ) 180, kopje: Makarina (SZ) 56,62, Calvert (ZDA) 56,41, 4 x 400 m: SZ 3:36,0, ZDA 3:44,1.

Najboljši doslej

229	Matzdorf (ZDA)	1971
228	Brumel (SZ)	1963
224	Fosbury (ZDA)	1968
223	Thomas (ZDA)	1960
223	Šapka (SZ)	1970
222	Carruthers (ZDA)	1968
221,5	Johnson (ZDA)	1967
221,5	Elliott (ZDA)	1970
221,5	Brown (ZDA)	1970
221	Skvorcov (SZ)	1966
221	Boyce (Avstralija)	1968
221	Gavrilov (SZ)	1969

Jakšetu črtali preostalo kazen

BEOGRAD, 5. julija — Za trinajsto skupščino zveze nogometnih sodnikov Jugoslavije pravijo, da je bila doslej ena najbolj plodnih. Za predsednika so spet soglasno izvolili Božidarja Botića, ki je med drugim dejal, da je kvaliteta sojenja še zmeraj odvisna od načina določevanja sodnikov. Zavzemal se je, da bi to delo opravljala komisija, ne pa žreb, ki je kakor dvorezen meč.

Omembe je vredno, da na skupščini skoraj ni bilo nesporazumov med sodniki, saj so bili domala v vseh poglavitnih vprašanjih popolnoma soglasni. Za takšno vzdušje so največ prispevale splošne ugodne razmere v celotni nogometni organizaciji, v kateri ni več toliko afer kot nekoč. Vse zaupanje je sodnikom izkazal tudi predsednik NZ Luka Bajakić, ki je obljubil organizaciji vsestransko nadaljnjo pomoč.

Navzoči so se razhajali edino v odločanju glede kazni zveznega sodnika Lada Jakšeta. Komisija za pritožbe je namreč zavrnila Jakšetovo prošnjo za pomilostitev, vendar se z njo niso strinjali vsi delegati skupščine. O tem je nazadnje odločalo glasovanje, ki sprva ni bilo v prid ljubljanskemu sodniku, pozneje pa se je glasovanje končalo s 17:12 ob enem vzdržanem glasu v korist Jakšeta.

Dvanajst pravilnih

1.	Osijek : Vardar	2
2.	Sutjeska : Proleter	1
3.	Črna gora : Kosovo (mlad.)	0
4.	Vojvodina : Srbija (mlad.)	1
5.	MAV DAC : BVSC	1
6.	Cegledi VSE : Szekesfehervari MAV	0
7.	Szolnoki MAV : Szegedi VSE	1
8.	MGM Debrecen : DEAC	2
9.	Maza Sasvar : Kaposvari T.	0
10.	Pecsi Vasultas : Misk Ici Vasultas	1
11.	Satoralyaujhely : Bordosi Banyos	1
12.	Kaposvari Rakoczi : Zalaegerszegi Dosza	1

Prvih devet parov velja za malo napoved.

PETER MOZOLEC KOMENTIRA

V Velenju EP v malem

Udeležba na VI. mednarodnem kriteriju v umetnostnem kotalkanju je bila rekordna, tako da je bila prireditev evropsko prvenstvo v malem - Naši dobri

VELENJE — Slovesna razglasitev rezultatov, podelitev kolajn ter uspela revija so bile zaključne točke 6. mednarodnega kriterija v umetnostnem kotalkanju. To tradicionalno mednarodno srečanje odličnih evropskih kotalkarjev je tudi tokrat v celoti uspelo, zahvaljujoč predvsem odlični organizaciji drsalno-kotalkarskega kluba »Rudar« iz Velenja in prizadevanjem njegovih članov.

Udeležba je bila tokrat rekordna — 59 tekmovalcev iz 8 držav. Razveseljivo je, da sta se dosedanjim udeleženkam pridružili še Španija in Francija. V posebno čast pa si lahko štejemo, da so temu pomembnemu tekmovanju prisostvovali tudi trije najvišji strokovnjaki tega športa v svetu — člani mednarodnega komiteja za kotalkanje CIPA na čelu s predsednikom Van de Wyngaerdenom, ki so vsi pohvalno ocenili to srečanje in čestitali organizatorju za njegove napore. V okviru letošnjega tekmovanja je bil tudi trenersko-sodniški seminar, ki so se ga udeležili naši športni delavci. Seminar je v celoti uspel — vodje, znani strokovnjaki iz ZRN — Sartorius, Koch in Schulz — pa so svojo pomoč in pripravljenost obljubili tudi za prihodnje leto.

Tekmovanje je bilo na kvalitetno precej visoki ravni, kljub temu, da so se ga zahodni Nemci udeležili z drugo ekipo, medtem ko so Španija, Francija, Italija, Švica, Nizozemska in velika Britanija poslale na prvenstvo državne prvake. Na žalost se naša ekipa ni mogla postaviti z državnimi prvaki, ker so prenehali tekmovati: dvojica Šenk-Šketa zaradi študijskih obveznosti, Dermolova se je posvetila atletiki, dvojica Gazvoda-Švajger in Švajger sam kot solist pa so začasno prekinili s treningi, ker je njun odlični trener Jože Resman iz dokaj čudnih vzrokov suspendiran še od februarja.

Med dvojicami — ZRN

V skupini tekmovalnih dvojic se je pomerilo 9 parov iz 6 držav, med njimi tudi naša dvojica iz Velenja Tanja Vivod in Slavko Korenič. Vsak od njiju je že poprej tekmoval v paru, vendar Vivodova z Jurčičem, Korenič pa z Dermolovo. Njun nastop je bil uspešen, pozna pa se jima, da imata zato, ker oba študirata v Ljubljani, bolj malo možnosti za trening. Zasedla sta lepo 7. mesto in premagala dve angleški dvojici. Imata celo več točk kot tretja britanska dvojica, vendar je pri določitvi končnega rezultata odločalo mestno število sodnikov. S precejšnjo razliko v točkah pa sta zmagala odlična brat in sestra Richter iz ZRN pred obema italijanskima dvojicama.

Bolj napet je bil boj v konkurenci moških, kjer se je za najvišje naslove potegovalo kar 15 posameznikov iz 7 držav. Po obveznih likih je prepričljivo vodil zastopnik ZRN Liegesalz pred Švicarjem Lienhardom in rojakom Burghardom. Med našimi je bil v tem delu najboljši Velenjčan Jurčič, ki se je uvrstil na odlično 7. mesto, Korenič je bil 9., Golob 12., mlajši brat našega dolgoletnega reprezentanta Francija Blatnika — Oti Blatnik pa 13. Žal iz ljubljanskih klubov ni bilo niti enega tekmovalca. Prosti programi pa so močno spremenili vrstni red. Najuspešnejši je bil vsekakor Švicar Lienhard ki je s svojim prostim programom dokazal da sodi v vrh tega športa. Oba Nemca sta bila dokaj nezaupljiva, tako da je Liegesalz v končni uvrstitvi zasedel drugo mesto, Burghardu pa je ušla bronasta medalja. Le-to je zasluženo osvojil Italijan Scandelari. Med našimi je presenetil mladi Blatnik z izredno visokimi in uspešnimi skoki v hitrem tempu. Njegov program bi lahko veljal za enega izmed najboljših, če bi bil uspešnejši v piruetah in bolj uglajen v veznih korakih. Zelo uspešen je bil tudi Korenič, prav tako z vrsto visokih skokov, ki so mu prinesli celo 7. mesto. Manj sreče pa sta imela druga dva — Jurčič in Golob, ki sta v končni uvrstitvi zasedla 9. in 13. mesto.

Španka med dekleti

Deklet je bilo največ — 20 iz osmih držav. Po obveznih likih so se vidneje izločile: tekmovalki ZRN Halm in Müllenbach, med kateri se je uvrstila Španka Ascension, italijanska prvakinja Ronchi ter Angležinja Gray. V tej skupini je imela Jugoslavija 6 predstavnic — obe Gazvodovi iz Ljubljane ter Fišerjevo, Turnškovo, Stajnerjevo in Dobovičnikovo iz Velenja. Po obveznih likih je bila najboljša Helči Gazvoda — na 10. mestu, za njo pa Fišerjeva na 12. Turnškova je zasedla 14. mesto, Dobovičnikova, Zdenka Gazvoda in Štajner pa mesta od 16. do 18. Tudi tu je drugi del tekmovanja močno spremenil vrstni red tekmovalk. Najboljše športne programe so imele Italijanka Ronchi, ki ji je uspelo obdržati četrto mesto, Halmova, naša Helči Gazvoda ter druga zastopnica ZRN Müllenbach. Zelo uspešne pa so bile tudi druge naše zastopnice predvsem Zdenka Gazvoda, Fišerjeva in Turnškova. Zaradi boljše mestne ocene sodnikov je zmagala Španka Ascension, ki je imela sicer prej revialni kot tekmovalni program in je tako dodala lanskemu 5. mestu na svetovnem prvenstvu v Lincolnu še zmago na našem kriteriju. Naše tekmovalke Helči Gazvoda, Fišerjeva in Turnškova ter Štajnerjeva so se pomaknile za mesto više, mlada 12-letna Zdenka Gazvoda pa kar za 5 mest, kar je vsekakor lep uspeh.

Uvrstitve naših tekmovalcev, ob upoštevanju, da so nas zastopali mladi kotalkarji, ki za seboj še nimajo toliko izkušenj kot naši dosedanji reprezentanti, lahko ocenimo kot zelo dobre, saj so se najboljši uvrstili v prvo polovico in resično uspešno konkurirali najboljšim. Več pozornosti bo seveda treba posvetiti treningu obveznih likov. Mladega in dobrega kadra imamo torej dovolj. Za bližnje svetovno prvenstvo, ki bo od 16.—23. septembra v Barceloni pa se bo treba seveda dobro pripraviti.

TJAŠA ANDREE

Rezultati

plesne dvojice: 1. Henke-Dönsdorf (ZRN) 122,0, 2. Watkins-Bruce (VB) 120,4, 3. Smith-Smith (VB) 116,9;

tekmovalne dvojice: 1. Richter-Richter (ZRN) 55,2, 2. Massi-Mattei (I) 48,5, 3. RossiniMasset ti (I) 48,0, 4. Royakkers-Lieshout (N) 45,9, 5. Lüthi-Lüthi (Šv) 44,3, 6. Drinkwater-Ingram (VB) 42,0, 7. Vivod-Korenič (Ju) 43,5, 8. Robinson-Averbury (VB) 39,6, 9. Evans-Pagett (VB) 37,6;

moški: 1. Lienhard (Šv) 890,2, 2. Liegesalz (ZRN) 876,45, 3. Scandelari (I) 836,55, 4. Burghard (ZRN) 818,05, 5. Wnkelmann (N) 809,00, 6. Cubbitt (VB) 807,45, 7. Korenič (Ju) 789,15, 8. Lieshout (N) 777,25, 9. Jurčič (Ju) 775,70, 10. Paganelli (I) 774,20, 11. Gil Vila (Šp) 737,50, 12. Blatnik (Ju) 725,90, 13. Golob (Ju) 715,40, 14. Price (VB) 683,00, 15. Ilhone (VB) 652,80;

ženske: 1. Ascension (Sp) 892,15, 2. Halm (ZRN) 898,85, 3. Müllenbach (ZRN) 868,25, 4. Ronchi (I) 866,80, 5. Furieri (I) 822,60, 6. Gray (VB) 820,60, 7. Zendyk (N) 814,75, 8. Parigi (I) 816,60, V. H. Gazvoda (Ju) 794,65, 20. Bornet (F) 775,90, 11. Fišer (Ju) 766,35, 12. Z. Gazvoda (Ju) 755,55, 13. Turnšek (Ju) 764 ,70, 14. Bickel (N) 747,60, 15. Ehrler (Šv) 722,80, 16. Thompson (VB) 707,65, 17. Stajner (Ju) 716,30, 18. Thiele (Šv) 700,75, 19. Dobovičnik (Ju) 691,70, 20. Thurnbeck (VB) 613,75.

Zdaj po novem

Prvi sestanek komiteja za alpski pokal pri mednarodni hokejski federaciji (LIHG)

LJUBLJANA, 5. julija — V organizaciji ZDKŠJ in Olimpije je bila v soboto prva seja novoustanovljenega komiteja za alpski pokal pri mednarodni hokejski federaciji (LIHG). Sejo je vodil predsednik komiteja Reto Tratschin, ki je obenem tudi predsednik švicarske hokejske federacije. V tem telesu so še podpredsednik ing. Marjan Luxa iz Ljubljane, Maks Ruttnig (Avs) kot tehnični sekretar AP, Aldo Apolonio (It) ter Oto Wanner (ZRN). Komite je na dopoldanski seji preciziral osnutek statuta ter propozicij tekmovanja za novo sezono.

Na popoldanskem sestanku z zastopniki klubov — udeležencev v AP je predsednik Tratschin uvodoma dejal, da je LIHG to, doslej neuradno tekmovanje na željo nacionalnih federacij končno le priznal in pripomnil, da bodo dogodki slej ko prej terjali določene spremembe. Mimogrede je še omenil, da bosta letošnja finalista La Chaux de Fonds in Olimpija še po starem odigrala dve finalni tekmi. Po sporazumu zastopnikov teh dveh ekip bo prvo srečanje 9. oktobra v Ljubljani, povratno pa 13. oktobra v Švici.

Potem ko je predsednik navzoče formalno seznanil s številom udeležencev AP v novi sezoni, je obenem dejal, da komite prošnji zagrebškega Medveščaka in Bolzana ne more upoštevati pri najboljši volji, kajti za zdaj ne gre obremenjevati še tako natrpane termine, medtem ko je za morebitno tretjo skupino ta čas premalo interesentov. Pač pa bodo o usodi teh dve klubov razpravljali na prihodnji seji, ki bo čez leto dni v Augsburgu.

Glede sodnikov je bilo sklenjeno, da bo vsaka prizadeta država dala na voljo po štiri najboljše. Iz Jugoslavije so naslednji sodniki: ing. Krisch, Hegediš, ing. Janežič ter Čebulj.

V poznejši razpravi so se največ zadržali pri vprašanju, kako uvrstiti ekipe v skupini, kajti zastopniki klubov so imeli namreč pred očmi vsak svoje interese. Potem ko so se načelno zedinili, so bila moštva izžrebana po naslednjem vrstnem redu:

I. skupina: 1. La Chaux de Fonds (Švica), 2. KAC (Avstrija), 3. Gardena (Italija), 4. Jesenice (Jugoslavija), 5. Servette (Švica); II. skupina: 1. Olimpija (Jugoslavija), 2. Augsburg (ZRN), 3. Cortina (Italija), 4. Landshut (ZRN), 5. ATSE — Gradec (Avstrija).

Potemtakem bodo Jesenice igrale v I. kolu s KAC, Olimpija pa z ATSE.

Določitev datumov za odigravanje posameznih tekem je komite načeloma prepustil klubom. S. L.

Finale — uspeh vseh

Z zmago na tretjem kvalifikacijskem turnirju na domačem kegljišču ekipa KK Triglav v finalu letošnjega tekmovanja za evropski pokal, ki bo v ČSSR

KRANJ — Gorenjska metropola še ni doživela takšnega kegljaškega tekmovanja, kakor je bil sobotni odločilni troboj prve kvalifikacijske skupine tekmovanja za evropski pokal med domačim Triglavom ter državnima prvakoma sosednjih dežel, Petrolulom iz Romunije in Ferencvarosom iz Madžarske.

Skoraj sedem ur je trajal odločilni boj, gledalci pa niti za hip niso utihnili; ves čas so živahno spodbujali svoje in prav ta pomoč občinstva je — ob poglavitnih adutih vrlih kranjskih kegljačev, to je prednosti domačega kegljišča in izenačenosti — pripomogla ekipi, da je učinkovito opravila s slovitima tekmecema iz dežel, ki tudi veljata za kegljaški velesili. Vsekakor bi storili napak, če bi koga pohvalili posebej; za uspeh Triglava so zaslužni vsi igralci, vseh osem, ki so nastopili v Bukarešti, Budimpešti in Kranju, in njihovo klubsko vodstvo. Za kvaliteto jugoslovanskega prvaka ne govori samo prepričljiva zmaga na domačem kegljišču, ki so jo vsi pričakovali, več velja uspeh Triglava na tujem: v levjem brlogu svojih tekmecev je bil obakrat drugi, pri čemer so temeljni kamen za svoj končni uspeh položili predčasno pravzaprav že na prvem nastopu v Bukarešti, kjer so Madžare premagali za en sam kegelj (5.614:5.613). Z dvema drugima mestoma — Kranjčani so bili drugi tudi v Budimpešti, za domačini in pred zmagovalcem iz Bukarešte, Romuni — in osvojenimi 4 točkami jim je bila pot v finale doma odprta, saj je bilo pričakovati, da bodo v Kranju opravili s tekmecema. O končnem vrstnem redu namreč niso odločali podrti kegiji, marveč točke za osvojena mesta po ključu 3, 2 in 1.

Kdo so igralci, ki so pripeljali Triglav med štiri najboljša klubska moštva v Evropi?

● **Anton Česen**, star 31 let, inkasant pri Elektro — Kranj, keglja šele 7 let, njegov doslej največji uspeh pa je 8. mesto na SP v Bolzanu 1970. Tudi sedaj je med kandidati za SP, ki bo prihodnje leto v Splitu. Po vsej pravici: na trobojih z Romuni in Madžari je med Kranjčani podrl največ kegljev — 2856, najboljši med vsemi pa je bil tudi na domačem kegljišču z 994 kegljii.

● **Rihard Prijon**, star 41 let, je inženir strojništva v LTH, keglja pa 9 let. Drugo mesto na letošnjem državnem prvenstvu v parih, skupaj s Česnom, je doslej njegov največji uspeh. Z odličnimi rezultati v zadnjem času se je uvrstil med kandidate za SP v Splitu, na trobojih za EP pa je podrl 2.778 kegljev; po obeh nastopih na tujem je bil celo kegljev, nadaljnje možnosti Kranjše zmeraj z odličnimi 912 kegiji.

● **Jože Turk**, 34-letni električar, zaposlen pri Elektro-Kranj, je med stebri jugoslovanske reprezentance. Na SP v Linzu 1968 je bil s Sterżajem drugi, to je njegov največji uspeh doslej. Na trobojih za EP je podrl 2.762 kegljev. Kajpak je tudi med kandidati za SP 72.

● **Miro Ambrožič**, 41-letni obratovodja iz Save, igra — kot Turk že 19 let. Na SP v Bukarešti 1966 je bil 13., z ekipo Jugoslavije pa je osvojil bronasto kolajno. »V finalu bomo vsaj tretji,« napoveduje Ambrožič, ki je na trobojih za EP podrl 2.761 kegljev, nadaljuje možnosti Kranjčanov.

● **Milan Jereb**, star 38 let, delavec iz Planike, keglja že 14 let, lani pa je bil z Vehovcem drugi na državnem prvenstvu v parih. »V finalu se bomo borili za 2. mesto,« je dejal po nastopu v Kranju. V dveh nastopih za EP je podrl 1.786 kegljev.

● **Milan Vehovec**, 34-letni šofer podjetja Živila, je v dveh nastopih za EP, podrl 1.759 kegljev. Ni črnogled: »Z malo več sreče se bomo v finalu borili za 1. mesto«.

● **Rajko Starc**, 61-letni upokojenec, je bil dolga leta stalni državni reprezentant, z ekipo Jugoslavije je med drugim osvojil zlato kolajno na SP na Dunaju in Bautznu. Še zmeraj je čil, pravi mojster na stezi. Na domačem kegljišču je podrl tokrat 946 kegljev. »V finalu smo lahko drugi,« pravi Starc, ki je med pionirji kranjskega športnega kegljanja.

● **Alojz Kordež**, 40-letni strokovni učitelj šolskega centra Iskre, keglja že 17 let, Jugoslavijo pa je zastopal na SP v Linzu in na meddržavnem dvoboju z Madžari v Ljubljani. Na tekmi v Bukarešti je podrl 893 kegljev.

Kranjski kegljači letos ne bodo imeli počitnic. Že prihodnji mesec se bodo začeli pripravljati za finale EP, z dobro uvrstitvijo bi radi prispevali najlepši delež za visoki jubilej — dvajsetletnico kegljaškega kluba Triglav.

H. ÜBELEIS

12 kandidatov za SP iz SRS

Strokovna komisija kegljaške zveze SFRJ o pripravah za Split

KRANJ — Strokovna komisija kegljaške zveze Jugoslavije pod vodstvom predsednika Avgusta Likovnika se je ob tekmovanju za evropski pokal v Kranju sestala in izbrala kandidate za državno reprezentanco, ki nas bo prihodnje leto zastopala na svetovnem kegljaškem prvenstvu v Splitu. Med kandidati je največ slovenskih kegljačev in kegljavk, skupno 12.

Komisija je izbrala takole — **moški:** Steržaj (Branik), Turk, Česen, inž. Prijon (vsi Triglav), Farkaš (Gradis), Miklavčič (Koper), Muše, Knežević (Poštar, Split), Biber (Grmoščica, Zgb.), Sojat (Medvedgrad, Zgb.), Dragaš (Medveščak, Zgb.), in Bilbija (Sarajevo); **ženske:** Urh, Ludvig, Ocvirk (vse Partizan Kovinar, Store), Remec (Gradis), Janša, Kastelic (obe Ljubljana-Center), Kodrnja, Miković (obe Tekstilac, Zgb.), Bobnar, Sivka (obe Medveščak), Kaločaj (Kristal, Zrenj.) in Baroš (Petrovaradin).

V novembru, decembru in januarju bodo moški imeli 8 nastopov po 200 lučajev, ženske pa 8 kvalifikacijskih tekem po 100 lučajev, vse na nevtralnih, novih kegljiščih, ki jih bo strokovna komisija KZJ izbrala sedem dni pred tekmovanjem. S tem ukrepom želi komisija preprečiti tajne pripravе kandidatov za izbirna tekmovanja. 1. februarja bo komisija potem izbrala po sedem reprezentantov in reprezentantk, ki se bodo 15. maja 1971 zbrali na skupnih pripravah v Splitu, kjer bo SP med 28. majem in 3. junijem.

Med pripravami za SP, ki bodo stale približno 90.000 din, se bo jugoslovanska moška in ženska reprezentanca pomerila z Avstrijo (1. in 2. X. letos), z NDR (8. in 9. VI.), z Romunijo (21. in 22. IV.) in z Madžarsko (6 in 7. V.) ter s ČSSR.

Da bi se reprezentanti lahko kar najbolj nemoteno pripravljali za SP, bo KZJ preložila ekipno državno prvenstvo za moške in ženske na junijske roke, prvenstvo moških in ženskih parov pa bo jeseni in ne pomladi.

Trener moške reprezentance je Duje Smoljanović (Grmoščica), ženske pa Bogo Gomolj (Branik). H. U.

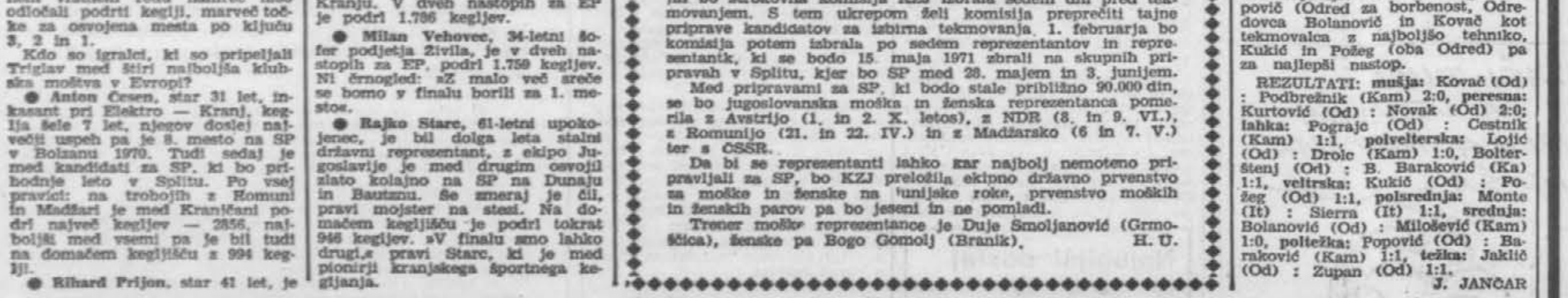

UVRSTILI SO SE V FINALE — Z leve: Jereb, Kordež, Česen, Starc, inž. Prijon, Vehovec, Turk, Ambrožič. Foto: Švabić

VATERPOLO

Partizan in Mladost že na vrhu

BEOGRAD, 5. julija — V I. kolu 47. prvenstva Jugoslavije v vaterpolu so bili doseženi naslednji rezultati: Mladost : Jadran (S) 14:5 (4:1, 3:2, 5:1, 2:1), Medveščak : Mornar 6:8 (2:1, 1:2, 1:2, 2:3, Partizan : Primorje 18:5 (4:1, 5:0, 4:2, 5:2), Jug : Jadran (HN) 13:4 (2:1, 3:1, 2:1, 6:1), POSK : Primorac 6:6 (1:1, 1:2, 20, 2:3).

Vrstni red po I. kolu: 1. Partizan, 2. Mladost, 3. Jug, 4. Mornar itd.

ŠPORTNA NAPOVED

Dvanajstica v Mariboru

LJUBLJANA — V 27. kolu »Športne napovedi« z 12 tekmovalnimi pari je bilo vplačanih 543.007 din, od tega v Sloveniji 32.979 din. Dvanajstica je ena in to v Mariboru, dobitek pa je 106.601 din. Enajstic je 43, dobitek pa je 3.768,40. V Sloveniji je sedem enajstic: Ljubljana 4, Jesenice 1, Kranj 1 in Novo mesto 1.

V 27. kolu »Športne napovedi« z 9 tekmovalnimi pari je bilo vplačanih 257.603 din, od tega v Sloveniji 15.040 din. Devetic je 13, dobitek pa je 9.907,75 din. V Sloveniji ni nobene devetice.

Slavje Romunov

Na 16. memorialu Branka Ziherla v skokih v vodo dvojna zmaga Romunov tudi v skokih s stolpa na Jesenicah

JESENICE — Drugi dan tekmovanja za memorial Branka Ziherla je v skokih s stolpa nastopilo enajst moških in šest žensk. Romuni so bili tudi tokrat najboljši, osvojili so obe prvi mesti ter zmagali v ekipni konkurenci. Po dopoldanskem obveznem delu je sicer kazalo, da se bodo Bolgari oddolžili sosedom za sobotni poraz. Sarakinski in Aleksandrova sta po prvem delu namreč prepričljivo vodila, vendar so na koncu spet slavili dvojno zmago Romuni.

Za presenečenje je najprej poskrbela 14-letna romunska skakalka Dimitriu, ki je s štirimi odličnimi skoki najprej nadoknadila razliko 25 točk ter na koncu zmagala s 15 točkami prednosti. Podobno kot njegova rojakinja je odlično skakal tudi balkanski prvak Ganea. Že s prvim skokom, za katerega je dobil kar 56,16 točke, je ujel Sarakinskega ter ob koncu s skokom z najvišjim težnostnim koeficientom 2,7 zasluženo osvojil prvo mesto.

Jugoslovani so skakali precej bolje s stolpa, kot prvi dan z deske. Po obveznem delu je bil Hosta tretji, po poljubnih skokih pa ga je prehitel Obštetar, ki bil spet naš najbolje uvrščeni tekmovalec.

Rezultati — ženske: 1. Dimitriu (Rom) 274,83, 2. Alexandrova (Bolg) 259,50, 3. Titz (Av) 192,69, 4. Grob (Bern—Šv.) 172,05, 5. Havlik (Sp. Av.) 167,88, 6. Grilc (Slov) 136,44; moški: 1. Ganea (Rom) 406,98, 2. Sarakinski (Bol) 392,25, 3. Obštetar 330,78, 4. Hosta (oba Slov) 321,84, 5. Klien (Av) 307,02, 6. Rosfeney (Sp. Av) 292,77, 7. Vogt 286,23, 8. Weiss (oba Bern — Šv) 276,93, 9. Iliadis (Grč) 274,95, 10. Jakopin (Lj) 266,77, 11. Gaber (Sl) 257,10.

Ekipno — ženske: 1. Romunija 642,48, 2. Bolgarija 526,05, 3. Avstrija 466,62, 4. Bern (Švica) 436,23, 5. Spodnja Avstrija 395,13, 6. Slovenija 382,71, 7. Ljubljana 339,09; moški: 1. Romunija 855,42, 2. Bolgarija 773,79, 3. Avstrija Bern (Švica) 590,10, 6. Spodnja Avstrija 585,39, 7. Ljubljana 580,59, 8. Grčija 528,27.

Tekmovanje je veljalo tudi kot uradno srečanje Slovenije in Spodnje Avstrije. Naši skakalci so zbrali 1058,70 točk, Avstrijci pa 980,52.

T. LIPICER
R. KOSOROK

Visoka mesta tudi SRS

Več ko 600 tekmovalcev in tekmovalk na državnem prvenstvu v partizanskem mnogoboju, ki je bilo v Novem Sadu - Pokrovitelj je bil predsednik Tito

NOVI SAD — Pod pokroviteljstvom predsednika republike Josipa Broza — Tita je bilo zvezno tekmovanje v partizanskem mnogoboju. V bojih za »partizanske zastave« je sodelovalo 600 tekmovalcev iz 100 ekip Slovenije, Srbije, BiH, Makedonije, Vojvodine in Kosova, medtem ko ekip iz Hrvatske in Črne gore ni bilo.

V konkurenci prvih in drugih razredov so bili najboljši TVD Partizan Žarkovo, med tretjimi razredi je zmagal TVD Partizan Zemun, med odraslimi člani pa je prvo mesto osvojil TVD Partizan Sremska Mitrovica.

Tekmovanja so trajala tri dni, športniki pa so se pomerili v gimnastiki, atletiki, plavanju in drugih disciplinah.

Tudi vrste (vsaka šteje osem tekmovalcev društev Partizan iz Slovenije kot na primer Maribor Železničar, Studenci, Ptuj, Fram, Šentilj, Markovci itd. so se dobro uvrstile, saj so dosegle več prvih ekipnih mest, pa tudi med posamezniki imajo nekaj prvakov.

REZULTATI:

Mladinci I. razred: 1. Novi Beograd 504,20 točk, 2. Zenica 408,10, 3. S. Mitrovica 104,90 točke posamezno: 1. Matijaš (Mb Žel.) 87,50, 2. Berta (N. Beograd) 86,60, 3. Červenjak (SM) 84,50; **II. razred:** 1. Žarkovo 428,60, 2. Kruševac 405,10, 3. Smederevo 401,60; posamezno: 1. šarković (Žarkovo) 73,30, 2. Lazović (Kruševac) 70,20. **III. razred:** 1. Ptuj 334,90, 2. Podujevo 330,40, 3. Fram 326,10; posamezno: 1. Tonče 54,40, 2. Zohar (oba Ptuj) 53,40, 3. Pisanec (Fram) 52,10.

Člani: I. razred: 1. Žarkovo 544,60, 2. Studenci 496,40, 3. S. Mitrovica I. 488,60; posamezno: 1. Majstorović (Priština) 92,70, 2. Djurović (Žarkovo) 90,30; **II. razred:** 1. Maribor Železničar 438,00, 2. Čukarica 407,30, 3. Bačka Palanka 373,40; posamezno: 1. Greif 75,10, 2. Domanjko 72,30, 3. Jerovšek (vsi Maribor Železničar) 70,40; **III. razred:** 1. VP 1098 Kranj 337,10, 2. Zemun — Matica 336,60, 3. Šentilj 322,90; posamezno: 1. Jovičić (Zemun) 52,90 itd.

St. člani — I. razred: 1. S Mitrovica 213,60, 2. Smederevo 194,20 izven konkurence: Novi Sad I. 203,90; posamezno: 1. Milošević (S M) 38,80 itd.

Mladinke I. razred: 1. S. Mitrovica 480,90, 2. Zenica 472,10, 3. Novi Sad I. 469,50; posamezno: 1. Spasojević 82,40, 2. Dabović (obe Sm) 81,70 itd; **II. razred:** 1. Smederevo 390,00, 2. Žarkovo 375,40, 3. Kranj 369,20; posamezno: 1. Šegvić (Smederevo) 62,10, 2. Grm (Kranj) 62,00, 3. Nikolić (Žarkovo) 60,80; **III. razred:** 1. Ptuj 329,20, 2. Železnik 280,40, 3. Fram 240,00; posamezno: 1. Sekulić (Želez) 54,20, 2. Poljanšek 53,70, 3. Kramberger (obe Ptuj) 48,90.

Članice I. razred: 1. Žarkovo 860,30, 2. Skopje III. 467,70, 3. Novi Beograd 465,20; posamezno: 1. Djaković 86,30, 2. Baošić (obe Š.) 82,40 itd., II. razred: 1. Bačka Palanka 373,80, 2. Smederevo 365,30, 3. Novi Sad 354,90; posamezno: 1. Nikolić (NS II) 52,10, 2. Mitrović (BP) 58,40 itd. Članice III. razred: 1. Zemun 352,80, 2. Skopje III. 287,80, 3. Markovci 272,60; posamezno: 1. Nikolić 56,50, 2. Gašparič 56,10 (obe Zemun) itd..

St. članice: 1. Maribor Železničar 121,10 (Novi Sad izven konkurence: 125,00), 2. Sremska Mitrovica 114,30; posamezno: 1. Globevnik (Maribor Železničar) 24,10 točke, itd.

B. OBRADOVIĆ

PO DOMAČIH KRAJIH

Letne igre ZP Iskra - že sedmič

KRANJ — Na sedmih letnih športnih igrah združenega podjetja Iskra se je ob 25-letnici tega največjega podjetja v republiki več ko 500 športnikov iz 17 tovarn v dvodnevnih bojih pomerilo v osmih panogah. Največ uspeha so imeli tekmovalci Elektromehanike iz Kranja, ki so zmagali v skupni uvrstitvi ter v nogometu, streljanju, kegljanju in namiznem tenisu.

Rezultati: **nogomet** — 1. Elektromehanika (Kr), 2. Avtoelektrika (NG: 3. Commerce (Lj:; **rokomet** — 1. Elektromehanika, 2. Polprevodniki (Trbovlje), 3. Avtomatika (Pržanj); **odbojka** — 1. Commerce, 2. Elektromehanika, 3. ZZA (Lj); **namizni tenis, moški** — 1. Elektromehanika, 2. TEN (Lj), 3. Commerce; ženske — Elektromehanika, 2. Avtomatika, 3. Commerce; posamezno: Tadina in Novakova (oba Elektromehanika); **streljanje** — moški: 1. Elektromehanika, 2. Avtoelektrika, 3. Aparati, ženske — 1. Elektromehanika, 2. Instrumenti (Otoče), 3. Commerce; posamezno — Hrobat (NG) in Oblakova (Elektromehanika); **kegljanje** — moški: 1. Elektromehanika, 2. ZZA, 3. Aparati, ženske — Elektromehanika, 2. Instrumenti, 3. Commerce; posamezno — Farkaš (Commerce) in Miheličeva (Elektromehanika); **balinanje:** 1. ZZA, 2. Sprejemniki (Sežana), 3. Elektromehanika; **šah** — 1. Avtoelektrika, 2. ZZA, 3. Elektromehanika. **Skupni vrstni red:** 1. Elektromehanika 775, 2. ZZA 705, 3. Avtoelektrika 570, 4. Commerce 545 točk itd.

J. JAVORNIK

Delavske športne igre vodnih skupnosti

MURSKA SOBOTA — Na 6. letnih športnih igrah delavcev vodnih skupnosti Slovenije je nastopilo okoli 360 športnikov iz osmih delovnih organizacij. Največ uspeha so imeli Celjani, ki so v skupni uvrstitvi zmagali pred Mariborčani.

Rezultati: **odbojka:** 1. Celje, 2. Maribor; **namizni tenis** — 1. N. mesto, 2. Maribor, 3. Zavod za vodno gospodarstvo SRS; **streljanje** — 1. Celje, 2. Koper, 3. Maribor; **kegljanje** — 1. Koper, 2. Maribor, 3. Sava — Ljubljanica; **šah** — 1. N. mesto, 2. zavod za vodno skupnost, 3. Maribor; **balinanje** — 1. Zavod za vodno skupnost, 2. Nova Gorica, 3. Koper. **Skupni vrstni red:** 1. Celje, 30, 2. Maribor 27, 3. Koper 22, 4. Zavod za vodno skupnost SRS 17 itd.

F. M.

HOKEJ NA TRAVI

Lipovci — mladinski prvak SFRJ

M. SOBOTA — V organizaciji občinskega strokovnega odbora za hokej na travi je bilo mladinsko državno prvenstvo, ki sta se ga udeležila le domača ekipa Lipovci ter Partizan iz Zeline kot hrvaški prvak. Iz neznanih vzrokov na tekmovanje ni bilo zastopnika Srbije.

Tako je o prvaku odločala le ena tekma. Bila je zelo zanimiva, izenačena in napeta in se je končala brez zmagovalca — 2:2. V izvajanju sedmercev pa so bili boljši domači, ki so dosegli tri gole, njihovi nasprotniki pa le enega. Končni rezultat je bil tako 5:3. Za zmagovalce sta zadetka iz igre dosegla Tivadar in Kerman, iz kazenskih strelov pa ista igralca in Füle. Sodila sta Zelko in Petkovič oba iz Murske Sobote.

F. M.

BOKS

Odredovci najuspešnejši

LJUBLJANA, 5. julija — Boksarski klub Odred je v počastitev dneva borca priredil boksarsko revijo, na kateri so nastopili tekmovalci Kamnika in prireditelja, v osrednji točki večera pa sta se pomerila Kid Monte in Al Mimo Sierra, italijanska profesionalca. Organizator je podelil posebne nagrade, ki so jih prejeli: Branko Baraković (Kamnik) kot najboljši boksar, Drago Popović (Odred za borbenost, Odredovca Bolanović in Kovač kot tekmovalca z najboljšo tehniko, Kukić in Požeg (oba Odred) pa za najlepši nastop.

REZULTATI: **mušja:** Kovač (Od) : Podbrežnik (Kam) 2:0, **peresna:** Kurtović (Od) : Novak (Od) 2:0; **lahka:** Pograjc (Od) : Cestnik (Kam) 1:1, **polvelterska:** Lojić (Od) : Droic (Kam) 1:0, Bolteršenj (Od) : B. Baraković (Ka) 1:1, **veltrska:** Kukič (Od) : Požeg (Od) 1:1, **polsrednja:** Monte (It) : Sierra (It) 1:1, **srednja:** Bolanović (Od) : Milošević (Kam) 1:0, **poltežka:** Popović (Od) : Baraković (Kam) 1:1, **težka:** Jakičić (Od) : Zupan (Od) 1:1.

J. JANČAR

ŠAH

Remi v prvi partiji

MOSKVA — Prva partija šahovskega dvoboja v okviru kandidatov za SP med Petrosjanom in Korčnojem se je končala z remijem v 36. potezi

Vodi Koširjeva

OTOČEC, 5. jul. — V 4. in 5. kolu ženskega šahovskega prvenstva Slovenije so igrale — 4. kolo: Jelen : Praznik 0:1, Košir : Švarcer 1:0, Angleitner : Istenič 0:1, Peterle : Koren 0:1, 5. kolo: Koren : Švarcer 1:0, Istenič : Peterle remi, Švarcer : Angleitner 1:0, Praznik : Košir 0:1. V 3. kolu so bili izidi taki: Zajec : Jelen 1:0, Koren : Angleitner 0:1, Istenič : Košir 0:1, Švarcer : Praznik remi.

6. kolo: Perle — Košir 0:1, Angleitner — Praznik 0:1, Peterle — Švarcer 0:1, Zajc — Istenič 0:1. Vrstni red po 6. kolu: Košir 5, Praznik 4,5, Švarcer 3,5, Peterle in Istenič 2,5, itd. J. U.

Mohar pred Bavčarjem

MARIBOR 5. julija — Rezultati 6. kola mladinskega šahovskega prvenstva: Mohar : Zupančič remi, Poredoš : Bavčar 0:1, Kocjan : Nerat remi, Kirbiš : Ukmar 0:1, Prosen : Ivanuša remi, Kovač : Dular remi, Bevk : Podkoritnik 0:1.

IV. kolo: Bavčar — Ukmar 1:0, Mohar — Podkoritnik 1:0, Kocjan — Kovač 1:0, Zupančič — Mahnič 1:0, Koredoš — Nerat remi, Bevk — Ivanuša 0:1, Kontler — Kirbiš remi, Čuk — Mitrovič 1:0, Križelj — Kajnik 1:0, Komelj — Dular remi, Prosenc — Drobnjak 1:0 b. b., Orel — Petek 1:0, Smolnikar — Ostrožnik 0:1; **V. kolo:** Bavčar — Mlakar 0:1, Ukmar — Kocjan remi, Ivanuša — Zupančič 0:1, Podkoritnik — Koredoš 0:1, Nerat — Kontler 1:0, Čuk — Bevk remi, Kovač — Križelj 1:0, Mahnič — Kirbiš 0:1, Prosenc — Komelj 1:0, Ostrožnik — Orel 0:1, Dular — Petek 1:0, Mitrovič — Kajnik 0:1, Drobnjak — Smolnikar 0:1, b. b.

Vrstni red: Mohar 5,5, Bavčar 5, Ukmar, Zupančič 4,5, Kocjan, Nerat 4, Podkoritnik, Križelj, Ivanuša, Kovač, Poredoš, Prosenc 3,5 itd. S. V.

Zmagala Ivačič in Kutin

DOMŽALE — Na rednem mesečnem brzoturnirju je sodelovalo 17 igralcev, med njimi triej mojstrski kandidati Boj za prvo mesto so ves čas vodili Ivačič, Karnar in D. Kutin. Karnar je pred zadnjim kolom vodil s pol točke naskoka, v zadnji partiji pa ga je premagal Vavpetič, tako da sta ga Ivačič in Kutin z zmagama prehitela.

Vrstni red: Ivačič in Kutin 12,5, Karnar 12, Vavpetič in Hribar 11, Keglovič 10, Zupančič 9,5, Konvalinka 9, Troha in Skok 8 itd. B. K.

BUKAREŠTA — Romunski nogometni pokal je osvojila Steaua iz Bukarešte, ki je premagala mestnega tekmeca Dinamo s 3:2.

TENIS

Komu Jagčev memorial?

ZAGREB — Začelo se je tradicionalno, že 16. tekmovanje mladih teniških igralcev za Jagčev memorial. Mirjana Jaušovec ne nastopa, med fanti pa so na štartu prav vsi najboljši.

Mariborčana Jaušovec in Tomovič sta uspešno začela turnir. Prvi je premagal Šimata s 6:1, 6:1, drugi pa Djurdjevića s 6:1, 6:3. Brumna je izločil Ivaniševič s 6:2, 6:1.

Maribor drugi v Novem mestu

NOVI SAD — Na letošnjem tekmovanju mestnih teniških reprezentanc mladih igralcev za memoekipa Maribora, za katero sta igrarial Milenka Babovića, je moška ekipa Maribora, za katero sta igrala Jaušovec in Tomović, dosegla lep uspeh, saj je se je za Beogradom uvrstila na drugo mesto. Razen v finalni partiji, kjer sta bila nasprotnika Mariborčanov Savić in Nigrinović, sta Jaušovec in Tomović prikazala dopadljivo igro, zlasti proti ekipi Niša, v kateri sta nastopila Korać in Simic.

Vrstni red moških ekip: 1. Beograd, 2. Maribor, 3. Subotica, 4. Niš, 5. Novi Sad, 6. Zagreb, 7. Skopje, 8. Ogulin, 9. Tuzla.

Med dekleti Slovenija tokrat ni imela zastopstva, med sedmimi ekipami pa je bila najboljša Subotica pred Zagrebom in Novim Sadom.

MOTONAVTIKA

V Makarski prvi Američan Wiesnik

MAKARSKA — V tekmi čolnov od Pescare do Makarske (170 milj), ki se točkuje tudi za svetovno prvenstvo za velike čolne, je zmagal Američan Wiesnik pred lanskim svetovnim prvakom Italijanom Balestrierijem.

BREST

INDUSTRIJA POHIŠTVA CERKNICA

objavlja

IZID ŽREBANJA anketnih listov s Salona pohištva v Ljubljani

1. nagrada — garnitura Florida extra v izvedbi tanganjika natur

dobitnik: Jožica CIMPRIC, Večna pot 10, Rožna dolina, Ljubljana
številka kupona: 3212

2. in 3. nagrada — vitrina Metka

dobitnika: Radovan GAČESA, Novo mesto, Nad mlini 18
številka kupona 3298 in
Saša LAMPRET, Ilirska 7, Ljubljana
številka kupona 2030

4. do 10. nagrada — TV bar

dobitniki: Franc CELESTINA, Dole pri Litiji 7
številka kupona: 2601
Dr. Rudolf OMAN, Glavarjeva 8, Ljubljana
številka kupona: 11723
Anica TURK, Rista Savina 7, Žalec
številka kupona: 11824
Franc BABIĆ, Rajh Nade 12, Ljutomer
številka kupona: 11932
Marija SKRLEP, Škofja Loka
številka kupona: 0464
Mirko POLIČAR, Naklo 94
številka kupona: 0880 in
Rudolf KOLENC, Lunačkova 2, Ljubljana
številka kupona: 0942

Dobitnike prosimo, da prevzamejo nagrade do 31. 7. 1971 v Salonu pohištva BREST v Cerknici.

Prinesitelji kuponov, ki se končujejo s številko 0 ali 2 imajo do 31. 8. 1971 v »Salonu pohištva BREST« v Cerknici 10 odstoten popust pri nakupu dnevnih sob:

— Aleksandra
— Daniela
— Florida extra
— Klaudija

in sedežnih garnitur
— Florida extra
— Klaudija
— Monika
— Sonja
— Y

BREST CERKNICA
TELEFON: 791-080

5862

Največ — Celjanom

Na atletskem prvenstvu Slovenije v Mariboru tekmovalcem in tekmovalkam Kladivarja pripadlo 19 prvenstev

MARIBOR — Najbolj zadovoljni so po končanem XXV. prvenstvu SRS za člane in članice odhajali z atletskega štadiona na Poljanah Celjani. Osvojili so 19 zlatih odličij od 35 možnih in osvojili bi zanesljivo še 20., če ne bi odpadel skok ob palici. To 20. »zlato« pa jim je zagotovljeno, brž ko bo prišlo do prvenstva tudi v tej disciplini. Torej pravo slavje celjske atletike v republiškem merilu, na las podobno tistemu iz let, ko niso imeli prave konkurence v Sloveniji. Kaj pravijo na to Ljubljančani? Trener Olimpije Marjan Skušek je po tekmovanju dejal: »Nič hudega, svojo moč bomo Kladivarju pokazali jeseni na ekipnem prvenstvu Jugoslavije. Takrat ga bomo premagali!«

Na svojem »terenu« so slavili velik uspeh tudi atleti in atletinje ŽAK Maribor, ki so pospravili 6 prvih mest, 11 drugih in 12 tretjih. Olimpija se je morala zadovoljiti s štirimi prvenstvi, 6 drugimi in 6 tretjimi mesti, kranjski Triglav pa je osvojil 3 prva mesta, 3 druga in 4 tretja. Ostali dve zlati kolajni sta šli še v Novo mesto (Špiler, kopje) in v Trbovlje (Vajdič, kladivo). Vsekakor je razveseljivo, da je od 14 atletskih kolektivov, ki so poslali na to prvenstvo svoje tekmovalce in tekmovalke, osvojilo vsaj srebrna ali bronasta odličja 12. To pomeni, da kvaliteta le ni rezervirana zgolj za nekaj atletskih središč.

Vsega dva republiška rekorda: na 800 m za članice, ki ga je postavila Urankarjeva in za mladinke, ki ga je dosegla Pergarjeva, nista ravno spodbudna pri poskusu dokazovanja kvalitete prvenstva. Vendar moramo pri tem upoštevati nekatere objektivne okoliščine. To so neprimeren termin tekmovanja, ko so imeli mnogi tekmovalci v glavah še zaključne izpite na šolah, razne poškodbe, ki so ovirale zlasti nekatere najboljše, da bi s svojimi dosežki dvignili raven prireditve (Urbančičeva je metala kopje skoraj brez zaleta, ker se je pritoževala na bolečine mišice na nogi, Pečetova je le z veliko volje premagovala bolečine mišičevja, kar jo ovira tudi še dalj časa pri treningu, Bizjak drugi dan v teku na 400 m z ovirami tudi ni mogel teči z vso močjo, ker ga je bolela noga itd.), pa tudi tekališče zaradi vročine drugi dan ni bilo najboljše in bi na tartanu slovenski atleti in atletinje dosegli zanesljivo dosti boljše rezultate. Nekateri se prav zavoljo te pomanjkljivosti niti niso preveč trudili, vendar je tako njihovo zadržanje povsem zgrešeno, saj ne morejo zahtevati, da tekmujejo vedno le v najboljših razmerah.

Če bi skušali ugotoviti, kdo je bil najnesrečnejši udeleženec ali udeleženka prvenstva, bi se odločili za komaj 14-letno atletinjo ŽAK Maribor Marinko Hittijevo, na videz drobno, slabotno dekletce vitke postave, ki pa ima v svojih mišicah že moč velike atletinje. V teku na 200 m z ovirami je prav pri zadnji oviri v izrednem finišu že bila pred Pečetovo, takoj zatem pa padla. S tem je izgubila ne le prvo mesto, ampak ji je šel po vodi povsem zanesljivo tudi slovenski rekord.

Prav tako pa bi se odločili za to mlado atletinjo, če bi želeli najti največje presenečenje prvenstva. Hittijeva je bila, čeprav na začetku letošnje sezone še povsem neznana tekmovalka, mimo teka na 200 m z ovirami tretja še v skoku v daljavo (541 cm) in na 200 m (25,9), dve srebrni kolajni pa je osvojila v klubskih štafetah. Drugi dan je pokazala tudi izredno vztrajnost. Tekla je dvakrat 200 m (polfinale in finale), 200 m ovire in še 400 m v štafeti.

Še priznanje najboljšim. V moški konkurenci sta bila to vsekakor Bizjak (Maribor) z zmagama na 110 in 400 m z ovirami ter Kocuvan, ki je zmagal suvereno na 200 in 400 m. Med dekleti velja ta čast seveda našima internacionalkama Baboškovi in Urbančičevi. Da je Celjanka metala kopje previdno, smo že omenili, za nastop Baboškove v skoku v višino pa velja, da se očitno boji svoje rekordne višine, saj je do 179 cm preskakovala letvico kot za šalo. Z. VAHTAR

AVTOMOTO

Pušnik in Horvat druga na reliju Sutjeska

TJENTIŠTE, 5. jul. — Pod pokroviteljstvom predsednika Tita in v organizaciji AMZ Bosna in Hercegovina se je končal tradicionalni reli »Sutjeska 71«, na katerem je štartalo 71 tekmovalcev. Najtežja je bila zadnja etapa od Mostarja do Tjentišta, ko so mnogi tekmovalci zaradi nepravilno označenih poti »tavali« celo noč in prišli na cilj z nekajurno zamudo. Tako je na cilj pripeljalo vsega 39 udeležencev relija. V kategoriji do 1300 kubikov je bil Aleš Pušnik (Orehova vas) drugi, Ljubljančan Vojko Čuček pa četrti. V kategoriji nad 1600 kubikov pa je bil Drago Horvat iz Kamnika drugi.

Rezultati: nacionalni razred (do 785 kubikov): Holjevac (Di); do 850 kubikov: Krsmanović (Akademski, Bg); do 1000 kubikov: Kadić (AK Sar); do 1300 kubikov: Paliković (Di), 2. Pušnik (Orehova vas), 4. Čuček (Lj); do 1600 kubikov: Novaković (Zg); nad 1600 kubikov: Perić (Akademski, Bg), 2. Horvat (AMD Kamnik); ekipno: 1. Dinamo, 2. AAMK Beograd III, 3. AK Sarajevo I.

Šoštarićev uspeh

PRIŠTINA, 5. junija — Na mednarodnih dirkah v motokrosu za »Nagrado Prištine«, ki so veljale tudi za državno prvenstvo članov in mladincev, so poleg domačih tekmovalcev sodelovali tudi dirkači iz Bolgarije (2), Madžarske (2) in Avstrije (1). Pred približno 10.000 gledalci je zmagal Madžar Banial, za njim pa se je uvrstil Leno Šoštarić iz Karlovca.

Med mladinci je po dveh dirkah zmagal Karlovčan Juraj Kladušanin.

Stewart povečuje prednost

CASTELLET — Škotski avtomobilist Stewart je zmagal na dirki za veliko nagrado Francije. 319,55 km dolgo progo je prevozil v času 1;46:41, 68 in s povprečno hitrostjo 179,7 km na uro. Drugi je bil rancoz Cevert, tretji pa Brazilec Fittipaldi.

S to zmago je Stewart še povečal vodstvo v boju za naslov svetovnega prvaka. Sedaj ima še 33 točk, medtem ko jih ima Iokx 19.

ATLETIKA

Spet zmaga Nikolićeve

VÄSTERAS — V nadaljevanju svoje evropske turneje je svetovna rekorderka v teku na 800 m Vera Nikolić dosegla novo zmago. V slabši konkurenci je na mednarodnem mitingu v Västerasu premočno zmagala s časom 2:05,2 pred Švedinjo Andersson 2:15,7. Zdaj Nikolićevo čaka nastop v Stockholmu.

Po 15 letih ...

Letošnje atletsko prvenstvo Slovenije je uspelo, pravi statistika

Jubilejno XXV. republiško prvenstvo v atletiki je glede na izjemno dober štart slovenskih atletov in atletinj v novi sezoni morebito z dosežki nekoliko razočaralo, nasploh pa je bilo glede na to eno boljših v zadnjem času.

To je mogoče podkrepiti s številnimi podatki: v moških disciplinah je bilo 14 zmagovalnih rezultatov letos boljših kot lani, le šest pa slabših. Med ženskami je to razmerje 10:3.

Tudi rekordov prvenstva je bilo tokrat doseženih več: letos 8 in en izenačen, lani le štirje. Presežen je bil tokrat tudi najstarejši rekord prvenstev SRS Marije Knez (2:14,7) v teku na 800 m. Obdržal se je nič manj ko 15 let, in šele Urankarjevi je zdaj uspelo s svojim novim rekordom SRS 2:10,8 izbrisati to znamko. Najstarejši rekordi prvenstev datirajo odslej tako iz leta 1957: medtem ko je Lorgerjevih 14,4 na 110 m z ovirami letos že izenačil Bizjak, pa sta dosežka Vipotnika na 800 m (1:51,8), zlasti pa rezultat Usenikove v metu krogle (14,61) še neogrožena. Ali pa vendar ne, če se, denimo Kavčič in Urbančičeva prihodnje leto z vso resnostjo lotila naloge?

Razmeroma dosti je bilo letos obranjenih naslovov: 10 v moški konkurenci in 3 v ženski v skupno 33 disciplinah. E. B.

Poraz ČSSR

Madžarski rokometaši so premagali ČSSR, zato lovorika pripadla SFRJ

REKA, 5. julija. Jugoslovanska moška reprezentanca je zmagovalec 2. turnirja za »lovoriko Jugoslavije« v rokometu«. V odločilni tekmi so naši rokometaši premagali svetovne prvake Romune s 13:10 (6:3). V prvi tekmi večera je Madžarska naredila veliko uslugo naši reprezentanci, saj je presenetljivo premagala moštvo ČSSR z 21:19 (15:6).

Zmaga Jugoslavije je popolnoma zaslužena. Naši igralci so vodili vso tekmo in prednost spretno očuvali. Igra ni bila najlepša, polna taktiziranja in od tod razmeroma nizek rezultat. Največ zadetkov so dosegli Lavrnić in Pokrajac po 5, Lazarević 2 in Karalić, pri Romunih pa Samungi 4, Bota 3, Kioid 2 in Bertalan. Sodila sta Nemec (ČSSR) in Šimanović (Jugoslavija).

1. Jugoslavija	3	2	0	1	49:40	4
2. ČSSR	3	2	0	1	50:48	4
3. Madžarska	3	1	1	1	47:54	3
4. Romunija	3	0	1	2	36:40	1

Največ golov na turnirju sta dosegla Lavrnić (Jugoslavija) in Varga (Madžarska) — po 20, vendar je pokal najboljšega strelca prejel Lavrnić, ki je dosegel več golov iz igre; vseeno Varga ni ostal praznih rok, saj je dobil pokal za najboljšega igralca turnirja.

V predzadnjem kolu finala je ČSSR premagala Romunijo s 14:13 (8:9), Jugoslavija pa Madžarsko z 22:13 (8:7).

NDR prva, SFRJ tretja

TUZLA — Po petdnevnih bojih in dvodnevnih finalnih tekmah se je končalo žensko rokometno tekmovanje za lovoriko Jugoslavije. Ekipa NDR, ki je lani zmagala v Mostarju, je obranila prvo mesto, potem ko je v odločilni tekmi premagala SZ s 13:10 (6:6). Jugoslovanke so zmagale tudi v drugi finalni tekmi, premagale so uradne svetovne prvakinje Madžarke s 15:12 (6:6), vendar so se morale zaradi slabše razlike v zadetkih zadovoljiti s tretjim mestom. Organizacija tekmovanja, v rokah domačega kluba Jedinstvo, je bila zelo dobra.

LESTVICA

1. NDR	3	2	0	1	39:32	4
2. SZ	3	2	0	1	37:35	4
3. SFRJ	3	2	0	1	36:36	4
4. Madžarska	3	0	0	3	35:44	0

Turnir za 5.—8. mesto je bil v Bosanskem Brodu. 5. je Romunija, 6. ČSSR, 7. Poljska in 8. Jugoslavija B. M. MUHAMERAGIC

TIN : Branik 12:4 (5:1)

NIŠ — Mladinski štadion, prva kvalifikacijska tekma za vstop v zvezno žensko rokometno ligo, gledalcev 700, vreme sončno in toplo, sodnika Horvat in Mošnička (Zagreb).

DIN: Munjaš, Milošević, Bradić, Perović 4, Guzijanin 1, Radulović 3 Šepović, Ristić, Čolaković 2, Božović, Djordjević 2.

BRANIK: Piberl, Gomivnik 1, Eferl, Rep, Polenčič, Haložan 2, Marolt 1, Grum, Žuran.

V prvi kvalifikacijski „tekmi za vstop v žensko rokometno ligo je ekipa tobačne industrije Niš visoko premagala Mariborčanke in si praktično zagotovila vstop v drugo kolo. Igra ni bila povezana in premalo dinamična. Domačinke so v prvem polčasu igrale zelo dobro in odšle na odmor s prepričljivim vodstvom. V nadaljevanju pa so gostje zaigrale odlično in znižale prednost na dva zadetka (3:5). Ko je že vse kazalo, da se bo razvnel ogorčen boj za zmago, pa so igralke Branika močno popustile in doživele visok poraz.

Pri zmagovalkah so najboljše igrale vratarka Munjašova, Perovićeva in Čolakovićeva, pri Mariborčankah pa sta se izkazali Haložanova in Maroltova. M. DIVČIC

Dvojni uspeh

Na pionirskem prvenstvu SRS z MK standardno puško je zmagal Rešetar

LJUBLJANA, 5. julija. Na strelišču ob Dolenjski cesti je bilo republiško prvenstvo v streljanju z MK puško serijske izdelave za pionirje in pionirke. Tekmovanja sta se udeležili le dve pionirki, medtem ko je bila konkurenca med pionirji precejšnja.

V streljanju z MK puško serijske izdelave — 30 leže je bil med 49 tekmovalci najboljši Franc Rešetar iz Hrastnika z 255 krogi, med 15 ekipami pa so bili najuspešnejši strelci SD France iz Slovenjgradca s 719 krogi.

Tudi v streljanju z MK puško serijske izdelave 3 x 10 je bil najboljši Franc Rešetar, ki je med 40 tekmovalci dosegel 238 krogov. Med 12 ekipami pa je s 649 krogi zmagal ljubljanski Krim.

Rezultati: MK puška serijske izdelave 30 leže — posamezno: 1. Rešetar (Hr) 255, 2. Vrčkovnik 252, 3. Horvat (oba Sl. Gradec) 250, 4. Tomažič (SD Krim, Lj) 249, 5. Gregorič 242, 6. Klančnik (oba Mb) 240, 7. Rajšter (SD Tabor, Ježica) 238, 8. Habjan 237, 9. Kajfer (oba Šk. Loka) 237, 10. Rajsner (Kamnik); **ekipno:** 1. SD France (Sl. Gradec) 719, 2. SD Brata Kavčič (Šk. Loka) 698, 3. mesto Maribor 693, 4. SD Krim (Lj) 692, 5. SD Olimpija (Lj) 682, 6. SD Center I. (Post) 766, 7. SD Krim II. 628, 8. SD Kamnik 621, 9. SD Slavec Ivo-Jokl-Cirče (Kr) 618, 10. SD Tone Nadižar (Kr) 616; **MK puška serijske izdelave 3 x 10 — posamezno:** 1. Rešetar (Sl. G.) 238, 2. Tomažič (Lj) 233, 3. Vrčkovnik 226, 4. Horvat (ob a Sl. G) 224, 5. Klaindinst (Lj) 215, 6. Gregorič (Mb) 212, 7. Hrovat (Trebnje) 212, 8. Joklič (Šk. Loka) 209, 9. Mrkun (Lj) 203, 10. Kaqžar (Šk. Loka); **ekipno:** 1. SD Krim (Lj) 651, 2. SD France (Sl. G) 649, 3. SD Trebnje 612, 4. SD Brata Kavčič (Šk. Loka) 601, 5. mesto Maribor, 6. SD Olimpija 560, 7. SD Center (Post) 551, 8. SD T. Tomšič (Pivka) 461, 9. SD Kamnik 460, 10. SD Slavec Ivo-Jokl-Cirče (Kr) 443. M. S.

NOVO NA TUJEM

TARANTO — Mednarodni ženski košarkarski turnir v Tarantu se je končal z zmago ČSSR. Rezultati — ČSSR : Italija 64:47, Jugoslavija — Italija 51:46, ČSSR : Jugoslavija 61:56.

BONN — Na atletskem tekmovanju v Bonnu je Bendlin (ZRN) dosegel najboljši letošnji rezultat v deseteroboju — 8.244.

Topolčnik tretji

Na X. tekmovanju za pokal Jadrana se je zbralo kar sto judoistov iz šestih držav

SPLIT, 5. julija. Na 10. jubilejnem tekmovanju za pokal Jadrana se je zbralo 100 judoistov iz Avstrije, Bolgarije, Francije, Madžarske, ZRN in Jugoslavije, ki je zastopana s štirimi reprezentancami.

Prvi dan tekmovanja so nastopili tekmovalci lahke in poltežke kategorije. Jugoslovanskemu prvaku Topolčniku, dvakratnemu zmagovalcu »Pokala Jadrana«, ni uspela uvrstitev v finale v lahki kategoriji. V polfinalu ga je premagal madžarski reprezentant Pulai s tehnično premočjo, tako da se je moral Topolčnik po zmagah nad Tomassinijem (Italija), Castolajem (Francija) in Čihijem (Jugoslavija C) zadovoljiti s tretjim mestom. Prvo mesto v lahki kategoriji je osvojil Fischer (ZRN), ki je v finalu premagal Pulaia. Ljubljančan Franjić, član ekipe Jugoslavija B, je v prvem kolu izgubil z ipponom proti Italijanu Beretti in izpadel iz nadaljnjega tekmovanja. Prvi dan tekmovanja je pripravil največje presenečenje Zagrebčan Zuvela, nastopil je v ekipi Dalmacije, ki je v finalu poltežke kategorije premagal enega najboljših evropskih judoistov Bartha (ZRN). Član A reprezentance Jugoslavije Bajčetić je moral v tej kategoriji zaradi poškodbe odstopiti.

Letošnje tekmovanje je dokaj kvalitetno, čeprav ga ne moremo primerjati z lanskim, ko smo videli na blazinah odlične sovjetske judoiste, ki letos niso prišli na tekmovanje, čeprav bi morali braniti prehodni pokal namenjen najboljši ekipi.

Polfinalni in finalni boji v polsrednji, srednji in težki kategoriji so navdušili kakšnih 1000 gledalcev. Najbolj zanimivo je bilo v srednji kategoriji, ko sta Kraljević in Obadov v polfinalu izločila Nemca Harkhenka in Eggerja, v finalu pa je potem Obadov (Jug B) v velikem slogu premagal Kraljevića, tako da je prva jugoslovanska ekipa ostala brez zmage. V polsrednji kategoriji je prepričljivo zmagal Italijan Wizmara, v težki pa svetovni viceprvak in večkratni evropski prvak Glahn (ZRN).

Ekipni vrstni red: ZRN 12, Francija 6, Jugoslavija B 5, Italija 5, Jugoslavija A 4, Dalmacija 4 in Italija B brez točk. D. UTENKAR

DONIT 25 LET

Vprege med gledalci

Kasaške dirke in tekmovanje v preskakovanju ovir v Šentjerneju — Slaba rediteljska služba — Prometna nesreča petih ljubljanskih tekmovalcev

ŠENTJERNEJ, 5. julija. Klub za konjski šport je priredil kasaške dirke in tekmovanja v preskakovanju ovir. Čeprav je bila tokrat udeležba slabša, ker zaradi prometne nesreče ni nastopilo pet ljubljanskih tekmovalcev, so bili boji zelo zanimivi in 5000 gledalcev je bilo zadovoljnih s tekmovanji.

Najzanimivejša je bila tretja »krožna dirka Slovenije«, kjer se vse do cilja ni vedelo, kdo bo zmagovalec. V zadnjih metrih se je Janez Prešeren le prebil na prvo mesto in zmagal, pred Krušičem. Pred začetkom te dirke je prišlo do velike zmede na štartu in več konjskih vpreg je zapeljalo med nedisciplinirane gledalce. Na srečo ni bilo težje poškodovanih, nekateri so dobili le manjše praske, polomljenih pa je bilo tudi več tekmovalnih voz. Čeprav je celotna prireditev uspela, pa moramo očrniti zelo slabo rediteljsko službo, ki je slabo skrbela za varnost tekmovalcev, pa tudi gledalcev.

Rezultati — dirka Šentjernej I. del (enovprežna handicip vožnja za kasače Šentjernejskega polja), 2000 m: 1. Brina (Grgovič — Gornja stara vas) 1:58,1 (2140 m), 2. Atenka (Košak — Hrvaški Brod 2:03,7 (2100 m), 3. Briškica (Radkovič — Doljna Brezovica) 2:09,1 (2040 m); **dirka Otočec (enovprežna vožnja za 3 do 12-letne kasače) 1600 m:** 1. Puša (Slavič — Ljutomer) 1:40,8, (1600 m), 2. Feina (Lesjak — Slivnica) 1:36,1 (1700 m). 3. Turan (Sršen — Potok pri Komendi) 1:39,6 (1660 m); **dirka Šentjernej, II. del:** 1 Atena (Košak — Hrvaški Brod) 1:51,3, 2. Brina (Piletič — Doljna stara vas) 2:07,9, 3. Briška (Radkovič — Doljna Brezovica) 2:07,7; **dirka Ljutomer (enovprežna vožnja za 3 do 12-letne kasače). 1600 m:** 1. Proza (Prešern — Ljubljana) 1:29,6 (1600 m), 2. Labinka (Hojs — Ljubljana) 1:28,4 (1640 m), 3. Lasson (Pogačar — Ljutomer) 1:28,0 1666 m).

Krožna dirka Slovenije, III. del (enaovprežna vožnja za kasače SRS), 2000 m: 1. Proza (Prešern Ljubljana) 1:29,5 (2060 m), 2. Nazir (Krušič — Ljubljana) 1:28,7 (2080 m), 3. Labinka (Hojs — Ljubljana 1:28,6 (2100 m), 4. Nonka (Slavič — Ljutomer) 1:33,3 (2000 m), 5. Lasson (Pogačer — Ljubljana) 1:28,0 (2120 m); **dirka Dolenjska (dvovprežna vožnja za triletne in starejše križane kasače iz področja Šentjerneja), 2000 m:** 1. Atena — Atenka (Košak — Hrvaški Brod) 2:11,8, 2. Brina — Bisa (Grgovič — Gornja stara vas) 2:16,0, 3. Brika — Cveta (Kocjan Mihovica) 2:35,4; **dirka Ljubljana (dvovprežna vožnja za triletne in starejše kasače), 2200 m:** 1. Nazir — Labinka (Krušič — Ljubljana) 1:35,3, (2520 m), 2. Pik — Turan (Sršen — Potok pri Komendi) 1:52,1 (2340 m), **Parkur Zagreb:** 1. Verena (Vihar - Maribor) 0, 2. Vivera (Stanjko — Šentjernej) 0, 3. Villano (Stanjko — Šentjernej), 4. Favory Vera (Razenfeld — Maribor) 8

S. DOKL

NOGOMET

Jugoslavija : Albanija 2:2 (1:1)

ATENE, 5. jul. — Sinoči je bila slovesna otvoritev balkanskega prvenstva mladih nogometnih reprezentanc. Sodelujejo Albanija, Jugoslavija, Romunija, Bolgarija in Grčija.

Šampionat sta odprli reprezentanci Albanije in Jugoslavije. V začetku so imeli Albanci nekoliko več od igre, pozneje pa so naši v glavnem enakovreden partner. Strelca za Jugoslavijo sta bila Cvetković in Ilić, Sodil je Romun Berbulescu.

V drugi tekmi sta Romunija in Bolgarija igrala neodločeno 0:0.

Žoga razbila lovoriko

Zmagovalcem izolskega nogometnega turnirja med mladinci je mestna organizacija zveze borcev iz Pirana namenila lepo kristalno vazo, vredno 480 dinarjev. Žal pa so zmagovalci ostali brez nje. V finalni tekmi pionirjev jo je namreč zadela žoga in lepo darilo se je sesulo v kup črepinj. J. I.

Sijajna zmaga Crvene zvezde

CORUNA — V finalni tekmi za špansko nogometno lovoriko »Teresa Herrera« je Crvena zvezda premagala domačo enajsterico Deportivo de la Coruna s 3:1 (1:0). Za Beograjčane so bili uspešni Filipović, Janković in Džajić, za premagance pa Beci. Crvena zvezda je prikazala briljantno igro in je v velikem slogu zasluženo zmagala.

Zagorje : Rudar (V) 2:1 (1:0)

ZAGORJE — Igrišče Zagorja, vreme sončno, teren dober za igro, gledalcev 1000, sodnik Nikić (Lj), povratna kvalifikacijska tekma za vstop v SNL.

STRELCI: 1:0 — Koželj (41), 2:0 — Pavšner (70), 2:1 — Pašić (90).

ZAGORJE: Roglič, Forte II, Forte I, Rukavina, Žerako, Drobnič, Lukač (Starc), Železnik, Koželj, Ostejršek, Povšnar.

RUDAR: Devič, Podojsteršek, Papež, Softič, Sikar, Hadjeković, Nežmah, (Bleguš), Pašić, Vizovišek, Topčić, Žolgar.

V povratni kvalifikacijski tekmi za vstop v SNL so domači sicer zmagali, toda zaradi višje zmage Velenjčanov (3:0), se je uvrstil naprej Rudar.

Tekma je bila zelo borbena. Domačini so bili veliko boljši, ustvarili so si vrsto priložnosti za zadetek, izkoristili pa so le dve. Gostje so se ves čas branili, v zadnji minuti srečanja pa so dosegli zadetek in pokopali vse upe Zagorjanov.

Ker se je v SNL uvrstil Rudar, bivši član VCNL, je v tej ligi ostalo prosto mesto, za katerega bodo drugouvrščeni klubi NPM, NPC in NPMS igrali kvalifikacije. Žreb je določil, da se bosta najprej srečala Opekar in Rakičan, zmagovalec pa se bo pomeril z Brežicami. F. ČESEK

Okrepitev Ljubljane

LJUBLJANA — Ljubljanska nogometna drugoligaša Ljubljana in Mercator se bosta, kot kaže, dobro okrepila. Čeprav je na voljo le malo kvalitetnih igralcev, si tehnični vodstvi obeh enajsteric prizadevata pridobiti čimveč mladih igralcev in z njimi podpisati pogodbe.

Čeprav prestopni rok traja šele nekaj dni, so vsi Vičani in Šiškarji že zagotovili nekaj odličnih nogometašev, pričakovati pa je, da bo v naslednjih dneh prišlo še do podpisov z igralci, ki so pri obeh klubih za sedaj samo na preskušnji. Doslej so za Mercator podpisali pogodbe Čedomir Nikolić, bivši igralec vrhniškega Usnjarja ter Rudi Zavri in Timošenko Bjedov, sicer že prej člana Mercatorja.

Modro-beli iz Šiške imajo v načrtu večji nakup igralcev. Doslej so podpisali pogodbo le z Janezom Bregarjem, bivšim vratarjem kranjskega Triglava. Danes se bo tehnični štab Ljubljane sestal s predstavniki Olimpije, od katerih pričakuje izdatno pomoč. Današnji dan bo na šišenskem štadionu gotovo zelo živahen, saj bo večina novih igralcev podpisovala pogodbe. K. B.

RIM — Italijanska plavalka Calligaris je dosegla nov evropski rekord na 800 m kravl s časom 9:23,8. Prejšnji rekord je imela Karin Neugebauer (NDR) s časom 9:29,1.

PADALSTVO

Skoki v jezero

BLED, 5. jul. — Alpski letalski center je priredil padalsko tekmovanje v skokih na vodni cilj v Blejskem jezeru, na katerem je sodelovalo enajst padalcev iz slovenskih klubov. Navzlic slabemu vremenu so bili doseženi solidni rezultati. Padalci so se potegovali za točke, potrebne za osvajanje značk — srebrni C, zlati C. itd.

Rezultati: 1. Selan 4 sekunde plavanja do cilja, 2. Hrast 6,8, 3. Lavtižar (vsi ALC) 9,8, 4. Krstič (Nm) 15, 5. Čuš (Ptuj) 17. E. S.

Torpedo

TVORNICA MOTORA
I MOTORNIH VOZILA

RIJEKA, JNA 19

oglaša več prostih delovnih mest in sprejme v stalno delovno razmerje

KV, VKV livarje

in

POMOŽNE DELAVCE

za delo v livarni.

Za ta delovna mesta so mogoči naslednji dohodki:

1. za POMOŽNE DELAVCE od 1.000 do 1.600 ND mesečno
2. za KV livarje od 1.400 do 2.000 ND mesečno
3. za VKV livarje od 1.700 do 2.300 ND mesečno

Na delovnih mestih KV in VKV livarjev se lahko zaposlijo tudi PRIUČENI DELAVCI teh poklicev s prakso.

Tovarna omogoča strokovno izpopolnjevanje za navedene poklice.

Obstaja možnost nadurnega dela s povečanjem osebnega dohodka za 40%.

Za prvih 30 dni dela v livarni so za POMOŽNE DELAVCE zagotovljeni trije brezplačni obroki dnevno v tovarniški restavraciji.

Prehrana je zagotovljena v tovarniški restavraciji po ceni 270,00 din mesečno za 3 obroke dnevno.

Pred nastopom službe je obvezen zdravniški pregled v Zdravstveni postaji tovarne.

Poskusno delo je obvezno in bo 30 dni, za VKV delavce pa 45 dni.

Za delavce, ki stanujejo v okolici Reke, bo tovarna plačala za prevoz v službo in domov.

Zainteresirani delavci dobe pojasnila v kadrovskem oddelku tovarne osebno ali pismeno vsak dan razen sobote.

Torpedo

REPUBLIŠKA KOŠARKARSKA LIGA – MOŠKI

Boljši gostje

Košarkarji so te dni odigrali popolno 1. kolo drugega dela prvenstva

LJUBLJANA — Najbolj razburljivo je bilo tokrat na Ježici, kjer so domačini v dramatičnem podaljšku premagali Kroj. Trnovčani so izkoristili nesporazume med jeseniškimi košarkarji in prinesli izpod Mežaklje dragoceni točki, medtem ko so v Postojno za Kranjčani zaman pripotovali še Celjani. Naslednje kolo v moški SKL bo 21. avgusta.

Ježica : Kroj 94:93 (85:85, 42:47)

LJUBLJANA — Igrišče Partizana na Ježici, gledalcev 150, sodnika Juteršnik (M.S.) in Šuster (Cel.).

JEŽICA: Lavrič 26, Bucaj 14, Šporn 9, Lembergar 6, Rožič 3, Resman 9, Zajec 5, Klep 11, Jarc 6, Reberšak 3.

KROJ: Balderman 19, Franko 2, Logonder 29, Sušnik 4, Grabek 6, Pokorn 14, Demšar 9, Golobič 4, Braniselj 6.

Zanimivo srečanje sta pokvarila sodnika: dosodila sta 92 osebnih napak, kar 13 igralcev pa je moralo zaradi tega zapustiti igrišče. Igra ni bila groba, le sodnik Juteršnik je vsak dotik ocenil za osebno napako. Pri takšnih merilih sta sodnika vztrajala do konca drugega polčasa. Popustila sta le v podaljšku, ko so bili na igrišču večinoma le še rezervni igralci.

Začetek je pripadal domačinom. V 4. minuti so vodili 17:4 in prednosti niso izpustili iz rok do zadnjih minut prvega dela. Po odmoru sta se ekipi menjavali v vodstvu. Ko so se začele zadnje tri minute so gostje imeli 7 točk naskoka. V dramatičnem finišu so jih domačini ujeli, v zadnji sekundi je Lavrič s prostim metom rezultat izenačil. V podaljšku so spet vodili gostje s štirimi koši razlike, domačini pa kljub temu niso popustili in na koncu so le dosegli dragoceno zmago. J. SNOJ

Radenska : Maribor 69:82 (27:50)

RADENCI — Igrišče Radenske, gledalcev 150, sodnika Jeraj (Trb) in Bukovec (Med).

RADENSKA: Pinterič 20, A. Orosel 6, Behek 21, Hladen 8, Peršak 8, Jagodnik 6.

MARIBOR: Lovše 16, Čerpez 11, Vahen 25, Koje 9, Inkret 14, Jordan 5, Tatalovič 2.

Jesenice : Trnovo 67:76 (36:34)

JESENICE — Igrišče pod Mežaklio, gledalcev 100, sodnika Kolendo (Šk. L.) in Hvalič (Ig).

JESENICE: Šarič 10, Lozar 4, Franko 7, Vauhnik 14, Juriščič 16, Bunderla 13, Dragojević 3.

TRNOVO: Kozak 17, Boj. Slapnik 11, Koren 19, Bor. Slapnik 16, Sok 4, Vavpetič 3, Martinčič 6.

V nezanimivi in povprečni tekmi so gostje poceni prišli do dveh točk. Po enakovredni igri v prvem delu so domačini v začetku nadaljevanja sicer povedli, vendar vodstvo tudi hitro zapravili. Igrali so popolnoma nepovezano, se sprli in Bunderla je samovoljno zapustil igrišče, Šarič pa je popolnoma popustil. V zadnjih sedmih minutah so Jeseničani dosegli le en koš in zgrešili večino prostih metov. Sodnika sta sodila slabo. T. LIPICER

Nanos : Celje neodigrano

1. Ilirija	12	12	0	874:698	24
2. Vrhnika	12	10	2	1063:929	20
3. Celje	11	8	3	869:747	16
4. Kroj	12	8	4	1050:963	16
5. Triglav	11	7	4	788:749	14
6. Trnovo	12	6	6	880:889	12
7. Maribor	12	5	7	842:865	10
8. Jesenice	12	4	8	914:932	8
9. Radenska	12	4	8	889:963	8
10. Ježica	12	3	9	809:861	6
11. Lesonit	12	3	9	830:1010	6
12. Nanos	10	0	10	697:909	0

BALINANJE

Božič republiški prvak

LJUBLJANA, 5. julija — Na igriščih BK Litostroj je bilo republiško prvenstvo posameznikov v balinanju, na katerem je nastopilo 12 tekmovalcev. Zmagal je Gašper Božič (N. Gorica), medtem ko je bil lanskoletni državni prvak Ljubljančan Mile Durović sedmi. Prvih sedem uvrščenih se bo udeležilo državnega prvenstva, ki bo 17. in 18. t. m. v Pulju.

Rezultati: 1. Božič (Gostol, NG), 2. Čeprli (NG), 3. Suhal (Tabor, Sežana), 4. Semrov (Skala, Sežana), 5. Žorž (Litostroj, Lj), 6. Lamovšek (Polje, Lj), 7. Durović (Šiška, Lj). A. BASELJ

REPUBLIŠKA KOŠARKARSKA LIGA – ŽENSKE

Zmaga Logatca

Tudi košarkarice odigrale kolo jesenskega dela - Logačankam prvi točki

LJUBLJANA — Slovenske košarkarice bodo do 21. avgusta lahko počivale, kajti šele takrat bodo nadaljevale prvenstvo. V prvem delu in 1. kolu drugega dela, ki so ga odigrale že zdaj, ni bilo prevelikih presenečenj. Jeseničanke vodijo z dvema točkama prednosti pred Ježico, ki pa mora jeseni gostovati na Jesenicah.

Logatec : Konus 56:36 (26:24)

LOGATEC — Igrišče v grajskem parku, gledalcev 80, sodnika Oblak in Lozič (oba Lj.).

LOGATEC: Slabe 4, Musec 14, Šivic 19, Jereb 12, Brenčič 7.

KONUS: Cugmas 14, Lipovic 10, Vertačnik 7, Jeseničnik 2, Tajnikar 3.

Prva zmaga Logačank je povsem zaslužena, saj so poleg borbenosti prikazale tudi nekaj tehničnega znanja. V prvem polčasu sta bili ekipi enakovredni, medtem ko so se v nadaljevanju razigrale tudi domače zunanje igralke, ki so veliko prispevale k zmagi. Pri gostjah je bila najboljša Cugmasova. A. GOSAR

Ježica : Kroj 67:34 (30:21)

LJUBLJANA — Igrišče Partizana na Ježici, gledalcev 100, sodnika Kozina in Kobilica (Lj).

JEŽICA: Kušar 9, Plevnik 10, M. Oven 1, Mavec 14, V. Oven 15, Lupše 14, Stucin 4.

KROJ: Staniša 7, Strel 7, Brezovar 5, Tavčar 6, Dš. Bergine 7, Dr. Berginc 2.

Gostje so od začetka vodile, še v 14. minuti prvega polčasa pa je bil rezultat izenačen. Na koncu prvega dela so pobudo prevzele domačinke, dobro so zaigrale tudi po odmoru in si zagotovile 20 točk naskoka. Trener Močnik je potlej lahko poslal na igrišče tudi mlajše igralke. J. SNOJ

Ilirija : M. Sobota 44:49 (13:23)

LJUBLJANA — Igrišče ob Vodnikovi cesti, gledalcev 50, sodnika Rus (Kr.) in Bitenc (Lj.).

ILIRIJA: Jelenc 7, Hribar 8, B. Marolt 12, Novljan 6, Cerar 11.

M. SOBOTA: Sedonja 2, Bjedov 2, Sormaz 23, Kuzmič 12, J. Rogan 8, Stevančec 2.

Ljubljančanke so začele dokaj dobro in v peti minuti so vodile z 8:4, nakar so gostje hitro izenačile in v deveti minuti po nekaj uspelih metih Sormazove še vodile s 14:9. Sobočanke so bile nato vse do konca prvega polčasa v veliki premoči.

V nadaljevanju so Ilirjanke zaigrale znatno bolje; kmalu so nadoknadile izgubljeno iz prvega polčasa in v 33. minuti so z zadetkom Jelenčeve izenačile na 36:36, nakar sta se ekipi nekaj časa menjavali v vodstvu. Kazalo je, da bosta točki vendarle ostali v Ljubljani, toda šest minut pred koncem je morala iz igre ena najboljših domačih igralk Jelenčeva, kar je bilo za ekipo Ilirije usodno. L. AMBROŽIČ

Litija : Maribor 47:62 (15:32)

LITIJA — Igrišče Litije, gledalcev 50, sodnika Rajtmajer (Ce) in Lilik (Lj).

LITIJA: Nejedly 8, Klančar 5, Jovanović 10, Milinković 11, Oblak 8, Lebinger 5.

MARIBOR: Cvirn 17, Pratnemer 1, Grilj 7, Simončič 12, Cobec 9, Dobaj 4, Britvič 12.

Domačinke so takrat zaigrale najslabše v letošnjem prvenstvu. Gostje so prevzele pobudo že v prvih minutah in je niso izpustile do konca. I. BAUS

1. Jesenice	12	11	1	779:495	22
2. Ježica	12	10	2	832:512	20
3. Olimpija	12	9	3	695:485	18
4. Maribor 66	12	8	4	627:576	16
5. Kroj	12	8	4	674:640	16
6. Maribor	12	6	6	547:621	12
7. M. Sobota	12	5	7	522:651	10
8. Slovan	12	5	7	520:596	9
9. Ilirija	12	4	8	539:622	8
10. Litija	12	3	9	541:707	6
11. Konus	12	2	10	472:669	4
12. Logatec	12	1	11	445:619	2

REKLAM RG GORICA
PODJETJE ZA EKONOMSKO IN TURISTIČNO PROPAGANDO
NOVA GORICA
Prevzemamo naročila za oblikovanje, snemanje in tisk:
PROSPEKTOV
KATALOGOV
KOLEDARJEV
RAZGLEDNIC
OBEŠENK
VOŠČILNIC
LEPAKOV
ETIKET, ITD.

ROJSTNI DAN NA RENU. Predsednik Pompidou je šestdeseti rojstni dan praznoval na jahti »Loreley«, kjer je včeraj s kànclerjem Brandtom začel prvi krog državniških razgovorov. Šolski otroci so mu priredili toplo dobrodošlico. Slika: na jahti »Loreley«

AMERIČAN V SAIGONU. Nixonov svetovalec Kissinger se je med svojo saigonsko turnejo sestal tudi s saigonskim podpredsednikom Kyjem, ki se je iz jastreba prelevil v goloba in na predvolilnih zborovanjih nastopa zelo miroljubno in protiameriško; kandidiral bo namreč za predsednika. Na sliki: Kissinger in Ky. Telefoto: UPI

VIETNAMCI PRI ČU EN LAJU. Kitajski premier Ču je 4. julija sprejel severnovietnamsko vojaško delegacijo, ki jo je vodil pomočnik obrambnega ministra DR Vietnama Nguyen Duy Thai. Sprejemu je prisostvoval tudi načelnik kitajskega generalštaba Huang Jung—šeng. Iz sporočila, ki so ga izdali, je razbrati, da bo Kitajska povečala vojaško (brezplačno) pomoč DR Vietnamu, ki že doslej ni bila majhna. Kitajci v Hanoju nimajo vojaških strokovnjakov ali svetovalcev, pač pa so med bombardiranjem DR Vietnama poslali močne tehnične ekipe za popravilo mostov in železnic. Telefoto: UPI

Mladi naj grade

Tito v izjavi RTV: »Nikoli po vojni ni bilo tako pomembno kakor zdaj, da mladina krepi bratstvo in enotnost«

ZAGREB, 5. julija (Tanjug). Predsednik Tito je na prošnjo urednika RTV Zagreb ko je obiskal mladince, zbrane pri akciji »Sava 71«, povedal naslednje:

»Predvsem naj povem, da mi je zelo ljubo, ker se mi je ponudila priložnost, pa čeprav samo za kratek sestanek z mladinci in mladinkami iz vse države. Na sedanji razvojni stopnji naše družbene skupnosti, Jugoslavije kot celote, je zelo pomembno, da se mladinci iz vse države sestajajo pri takšnih akcijah, kakršna je tu v Zagrebu, kakršne so v Beogradu in drugod.

Morda nikoli po vojni ni bilo tako pomembno, kakor zdaj, da naša mladina krepi bratstvo in enotnost. Na teh delovnih akcijah seveda tekmuje med seboj, hkrati pa se tudi spoznava. To je zelo pomembno za odstranjevanje tistih teženj in elementov, ki bi radi zmotili pravilne razvojne tokove naše družbene skupnosti.

Zdaj smo tako rekoč ‚razstavili' povojno zgradbo, vendar v smislu nadaljnje krepitve naše družbene skupnosti, t. j. jugoslovanske državnosti kot celote, vendar na temelju državnosti vseh republik.

Tisti, ki napovedujejo, da je to zares razstavljanje, se motijo, kajti to bo še bolj utrdilo našo skupnost.

Tu lahko mladi mnogo storijo, tako na takšnih akcijah, kakor na sploh. Njim je tuje trenje med narodi, do katerega prihaja tu in tam, ne spodaj v bazi, temveč pri raznih filozofirajočih intelektualcih itd. Mladini je to tuje! In prav zdaj, ko se narodno vprašanje ureja zares marksistično, ima vsak narod vso pravico, da si sam upravlja. Prav to je v fazi samoupravljanja zelo važno, ne samo samoupravljanje v tovarni, marveč tudi samoupravljanje pri državnih vprašanjih, pri vprašanjih notranje državne ureditve. Zdaj moramo gledati, da bo znotraj vsake republike čim boljša in čim trdnejša kohezija med narodom, narodnostmi in glavno narodnostjo.

Mladini tu pripisujem velik pomen. Mladina je bila tudi doslej tako rekoč graditeljica bratstva in enotnosti, nadaljevala je tam, kjer so naši mladinci in borci med vojno položili temelje. Na teh, že zdavnaj položenih temeljih, naj mladina še nadalje gradi bratstvo in enotnost, edino to je zagotovilo za uspeh našega nadaljnjega razvoja, razvoja socializma. Edino to lahko varuje veljavo naše države v tujini, njen prestiž, ki je bil zelo velik in ki bi se lahko zmanjšal, s tem pa bi razočarali tiste ljudi in tiste narode, ki tudi težijo za takšno smerjo razvoja.

Dragi moji mladinci in mladinke, želim vam veliko uspehav življenju, pri učenju in pri delu.«

Brigadirji so dali svojemu najdražjemu gostu za spomin knjigo »Družba, revolucija, mladina«, spisek udeležencev mladinske delovne akcije »Sava 71« ter udarniško diplomo in značko akcije.

Pohod turistov

REKA, 5. julija (Tanjug) — V letoviščih na kvarnerski in istrski rivieri je zdaj po približnih ocenah nad 200.000 gostov in izletnikov. Razmeroma najbolj obiskano je območje Poreča, kjer se zadržuje okoli 15.000 turistov. V Pulju in okolici jih je okoli 18.000, nekoliko manj pa v Umagu in Rovinju.

Republiška folklorna revija

NOVO MESTO, 5. julija — Okoli 250 mladih folkloristov je v soboto in včeraj nastopilo na republiški folklorni reviji na Vinici v Beli krajini. Ob tej priložnosti so v viniški osnovni šoli odprli razstavo izdelkov ljudske obrti, ki jo je pripravilo 29 šol iz vse Slovenije.

Včerajšnji del revije se je začel s sprevodom narodnih noš, s prekmurskimi kurenti in zelenim Jurijem skozi Vinico do pokopališča oziroma do Kolpe, kjer so se na mali tribuni sredi kampa kasneje zvrstile vse nastopajoče skupine. IVAN ZORAN

Šentviški kulturni teden

ŠENTVID PRI STIČNI, 5. julija — Po sobotnem koncertu Slovenskega okteta, s katerim se je tu začel drugi kulturni teden, posvečen trideseti obletnici vstaje slovenskega ljudstva, so ob navzočnosti več kot 1500 domačinov in gostov slovesno odkrili spominsko ploščo na rojstni hiši zdravnika dr. Marka Gerbca. Ob tej priložnosti so govorili dr. Jože Kastelic, dr. Milan Dolenc za slovensko zdravniško društvo in Josip Vidmar, pokrovitelj kulturnega tedna.

Včeraj dopoldne pa se je zbralo nad 1000 ljudi pred spomenikom sredi trga. Zbranim nekdanjim interniranem, vojnim ujetnikom in drugim udeležencem osvobodilnega boja je govoril domačin, polkovnik Milan Ostanek. T. G.

Nova samo vročina

Manj živa sejma rabljenih avtomobilov v Ljubljani in Mariboru

LJUBLJANA, 5. julija — Kot kaže, je v teh prazničnih dneh želja Ljubljančanov za soncem, vodami in gozdovi premagala željo po trgovanju, saj na nedeljskem sejmu rabljenih avtomobilov v Ljubljani ni bilo običajne gneče. Prodajalcev je bilo tudi znatno manj kot sicer, kakšnega resnega kupca pa bi komajda našli.

Cene niso bile posebno visoke. Kot ponavadi je bilo največ fičkov; štiri leta star, s 40.000 prevoženimi kilometri je stal 15.500 dinarjev. Fiat 850, letnik 1967, je veljal 18.000, škoda 1000 MB 8500, deset let stara katrca 19.000, ami s 63.000 kilometri v kolesih 15.000, NSU 1000 iz leta 1967 pa 17.500 dinarjev. Dražjih avtomobilov je bilo sorazmerno malo; še največ bi morebitnega kupca veljal še skoraj nov peugeot 504, za katerega je lastnik zahteval 60.000 dinarjev.

J. L.

MARIBOR, 5. julija — Včerajšnji sejem rabljenih avtomobilov, ki je bil v pravi, »tropski« vročini, je bil samo eden izmed mnogih nezanimivih sejemskih dni. Na prodaj je bilo veliko fičkov, vsi več ali manj poceni, pa vseeno niso privabili kupcev. Več kot običajno je bilo na sejmu na prodaj tudi zastav 850. Izvedba »sport«, letnik 1970, je bila naprodaj za 26 tisoč dinarjev. Šest let stara katrca, kateri je zob časa že močno načel karoserijo, je stala samo 9000 dinarjev. Škoda 1000 MB letnik 1967 in prevoženih 38.000 kilometrov, je stala 13 tisočakov; renaulta 10, letnik 1967, pa je lastnik ocenil na 27 tisoč dinarjev. NSU 1200, ki ga je lastnik kupil lanskega novembra in je v tem času prevozil 9 tisoč kilometrov, je stal 30 tisoč dinarjev.

B. Č.

Zadnje vesti

Pogovor Mora z Gromikom

Na situ verjetno evropska varnost, Sredozemlje in gospodarsko sodelovanje SZ in Italije

MOSKVA, 5. julija (Tanjug) — Italijanski minister za zunanje zadeve in njegov sovjetski kolega Andrej Gromiko sta se danes dalj časa pogovarjala, potem ko je šef italijanske diplomacije davi pripotoval na sedemdnevni uradni obisk na vabilo sovjetske vlade.

Pogovor je tekel »v prijateljskem ozračju o perečih evropskih problemih, ki so skupnega pomena«. Čeprav viri ne navajajo konkretnega dnevnega reda, v diplomatskih krogih menijo, da so najbrže pretresali vprašanja v zvezi s predlogom o sklicanju evropske konference o varnosti ter nekatere pereče probleme s področja Sredozemlja.

Glede na sestav italijanske delegacije kaže, da bodo precejšnjo skrb posvetili tudi gospodarskemu sodelovanju, posebno končnemu dogovoru o italijanski udeležbi pri planirani gradnji omrežja avto cest v Sovjetski zvezi.

Pred napadom na komandose?

BEJRUT, 5. julija (AFP) — Palestinski predstavnik v Bejrutu je danes opozoril na »nevarni položaj v Jordaniji, ko lahko vsak trenutek pride do eksplozije«. V severni Jordaniji da so kraljevske čete obkolile vse baze palestinskih komandosov in da se od tam že tretji dan slišijo neprestano topovsko streljanje. Palestinski predstavnik trdi, da to pomeni priprave jordanske vojske za napad na palestinske komandose. Jordanska stran uradno te vesti niti ne demantira niti ne potrjuje.

Norveška za umik iz Indokine

OSLO, 5. julija (UPI) — Norveški premier Bratelli je danes izavil, da bo njegova vlada sprejela odločitev o priznanju Severnega Vietnama v roku nekaj mesecev, se zavzel za umik ameriških čet iz Indokine, navedel, da bo Norveška po koncu vojne Vietnamu poslala pomoč za obnovo ter poudaril, da Norveška tudi v prihodnje ne bo dopustila, da bi NATO namestil svoje čete na njenem ozemlju.

Razgovor v Pekingu

PEKING, 5. julija (Reuter) Ču En Laj in prvak avtralske laburistične opozicije Gough Whitlam sta se nocoj več kot uro pogovarjala o japonskem militarizmu, kitajsko-sovjetskih odnosih in valu nasprotovanja zoper vietnamsko vojno v ZDA.

Izrael se umakne, če . . .

TEL AVIV, 5. julija (Reuter) — Izraelski list »Maariv« piše, da je Tel Aviv danes obvestil vlado v Washingtonu, da se je Izrael pripravljen umakniti s Sueza, če bi izpraznjen položaje zavzele ameriške čete, da pa je zavrgel zamisel, naj bi na izpraznjene položaje prišle čete Združenih narodov.

Članek navaja, da so ZDA ponudile Izraelu kritje stroškov za umik s sedanjih frontnih linij na Suezu. Izrael na to baje še ni odgovoril, poslal pa je v Washington oceno vrednosti utrdb in drugih vojaških objektov na izraelski strani sueške fronte.

Žrtev Prisanka

KRANJSKA GORA, 5. julija — V soboto pozno zvečer so gorski reševalci pripeljali v dolino Hansa Gasterja, doma iz okolice Nürnberga. Dan poprej so bili obveščeni, da Gasterja že nekaj dni pogrešajo. V petek so se podali v ostenje Mojstrovke, Razorja, Špika in Prisanka.

Ponesrečenega Gasterja so našli mrtvega približno 200 metrov pod Prisankovim oknom, kjer sicer pelje zavarovana planinska pot. Dan nato so ga pripeljali v dolino. Domnevajo, da je Gastera ubilo padajoče kamenje. T. T.

Morilca zaslišujejo

PARIZ, 5. julija (Tanjug) — Policija v Lyonu je zaprla morilca dveh naših lyonskih zdomcev, bratov Sretena in Mirka Lohinski. Morilca Albert Janot in Louis Gonzales, znana kriminalca, sta z noži umorila brata 19. junija pod večer blizu družinske hiše Lohinskih v predmestju Saint »Genis« les Olliere baje zaradi malenkosti: narobe parkiranega avtomobila tretjega brata Stevana Lohinskega, ki da je oviral njun avtomobil. Čeprav sta morilca po umoru takoj pobegnila z dvema avtoma, je policija kmalu identificirala njuni spremljevalki, ni pa ju aretirala, da morilca ne bi kaj posumila. Policija zaslišuje morilce tudi zato, ker ne more verjeti, da bi bil za ta dvojni umor res kriv tako malenkostni povod.

Telegrami

FRANCOSKA EKSPLOZIJA — PARIZ. Na pacifiškem otoku Mururoa je danes Francija izvedla letos tretjo in po vrsti 42. poskusno atomsko eksplozijo. Japonska vlada je vložila protest.

KITAJSKA POMOČ VIETNAMU — PEKING. Pomočnik načelnika štaba kitajske ljudske armade Jen Čung-Čuan in pomočnik obrambnega ministra DR Vietnam Tran Sam sta v Pekingu podpisala protokol o dodatni brezplačni dobavi vojaške opreme in materiala DR Vietnamu. S člani vietnamske vojaške delegacije se je sestal tudi premier Ču En Laj.

ŽRTVE V PREDORU — TOKIO. Zaradi premikov zemeljskih plasti je zasulo predor pri Sizuoki na avtomobilski cesti. Zasulo je tovornjak in tri avtomobile. Število žrtev še ni znano.

POSLOVILNI OBISK — KINSHASA. Predsednik DR Konga Mobutu je sprejel na poslovilni obisk Velimira Mijovića, dosedanjega veleposlanika SFRJ v Kongu Kinshasa. Mobutu je Mijovića odlikoval z redom leoparda.

SVARILO PRED TAJFUNOM — HONG KONG. Pekinški radio je opozoril prebivalstvo južne Kitajske, da se bliža tajfun »Harriet«. Po smeri sodijo, da bo najprej prizadel otok Hainan.

SUDANSKI MINISTER V ZAR — KAIRO. Po prihodu na tridnevni obisk v ZAR je sudanski zunanji minister Faruk Abu Isa izjavil, da prinaša Sadatu sporočilo predsednika sudanskega revolucionarnega sveta Nimeirija. Z egiptovskimi funkcionarji bo razpravljal o resolucijah, sprejetih na nedavnem afriškem vrhu v Adis Abebi.

TUDI NA OKINAWI — TOKIO. Ameriški obrambni minister Laird in generalni direktor japonske obrambne agencije Nakasone sta dve uri razpravljala o ameriško-japonskih obrambnih načrtih. Govorila sta tudi o Okinawi, ki jo bo Japonska prevzela prihodnje leto.

FRANCOZ V ALŽIRIJI — ALŽIR. Predsednik komisije za zunanje zadeve pri francoskem parlamentu Jean de Broglie je prispel v Alžir. Z zunanjim ministrom Buteflikom bosta razpravljala o dvostranskem sodelovanju, sprejel pa ga bo tudi predsednik Bumedien.

DEMANTI O OROŽJU — DAMASK. Predstavnik biroja »Al Fataha« v Damasku je zanikal govorice, češ da so pred dnevi v sirskem pristanišču Letakija zaplenili tovor orožja, ki ga je LR Kitajska poslala palestinskemu odporniškemu gibanju.

ABES V JORDANIJI — AMAN. Maroški zunanji minister dr. Abes bo med tridnevnim obiskom v Jordaniji razpravljal z ministrom Salahom o vseh problemih arabskega sveta in še posebej o tistih, ki se nanašajo na palestinsko stvar.

HELENIST BOWRA UMRL — OXFORD. Za srčno kapjo je v 73. letu življenja umrl britanski helenist Maurice Bowra, avtor mnogih esejev o poeziji in drami antične Grčije. Zadnje čase je Bowra pisal obsežno študijo o Homerju.

SOVJETSKO PODJETJE V ŠPANIJI — BARCELONA. V Španiji so ustanovili sovjetsko-špansko podjetje »Sovispan«. Podjetje bo oskrbovalo sovjetske ribiške ladje, ki lovijo na srednjem Atlantiku.

NAPAD NA VLAK — PHNOM PENH. Osvobodilne sile so napadle vlak v Kambodži. Življenje je izgubilo 17 ljudi, med njimi osem pripadnikov Lon Nolovih sil.

ODSLOVLJENA DIPLOMATA — BAGDAD. V 24. urah morata dva britanska diplomata zapustiti Irak. V sporočilu je rečeno, da sta letalski ataše Harrison in prvi sekretar Rawlinson nezaželeni osebi. Razlogi niso znani.

RIAD V ČSSR — PRAGA. Egiptovski zunanji minister Mahmud Riad se je sestal s češkoslovaškim ministrom za zunanje zadeve Janom Markom. Razpravljala sta o dvostranskih odnosih, o položaju na Bližnjem vzhodu in o drugih mednarodnih problemih.

AVSTRALSKI OBISK — PEKING. Delegacija avstralskih laburistov pod vodstvom Whitlama se je sestala s kitajskimi predstavniki. Whitlam je povedal, da bodo avstralski laburisti, če bodo sestavili vlado, priznali LR Kitajsko pod enakimi pogoji, kakor je to storila Kanada.

SODELOVANJE SFRJ Z LIBIJO — TRIPOLI. Gospodarski delegaciji Libije in Jugoslavije sta razpravljali o možnostih za razširitev gospodarskega in tehničnega sodelovanja med deželama.

TRGOVINA KITAJSKE S KANADO — HONG KONG. Kanadski minister za industrijo in trgovino Jean-Luc Pepin je izjavil v Hong Kongu, po vrnitvi iz Pekinga, da je bil njegov obisk v LR Kitajski »zelo uspešen« in da so se sporazumeli o »izdatnem povečanju trgovine med deželama«.

Pa še to:

SOGLASJE — Ko je prebral 30 strani dolgo obrazložitev k zahtevku za podražitev konfekcijskih izdelkov, je delavec zavoda za cene zavzdihnil: »Strinjam se, da je treba dovoliti občutno zvišanje cen — papirja . . .«

Odločal bo človek

Načelnik generalštaba JLA generalpolkovnik Viktor Bubanj o naši obrambni moči

BEOGRAD, 5. julija (Tanjug). »Jugoslovanska ljudska armada ni nekaj zunaj ljudstva, temveč je njegov oboroženi, udarni del, ki uveljavlja njegovo voljo in izvaja njegove sklepe. Vse akcije in priprave na obrambo v vseh plasteh naše družbe so se spremenile v močno vseljudsko gibanje, ki je tudi velikega političnega pomena,« je med drugim dejal načelnik generalštaba JLA generalpolkovnik Viktor Bubanj v intervjuju, ki ga je dal ob dnevu borca radiu Beograd.

General Bubanj je dejal, da je usposabljanje naših oboroženih sil z našo strategijo, z našo bojno taktiko in z našo organizacijo temeljno načelo jugoslovanske vojaške doktrine. Dodal je, da bi bilo posnemanje ali vzorovanje po kaki tuji armadi najhujša napaka, ker ne želimo in ne nameravamo tekmovati v sodobni opremljenosti z drugimi armadami po svetu, marveč hočemo postati najsodobnejša armada za jugoslovanske potrebe in razmere.

Na vprašanja, ali so enote teritorialne obrambe in civilne zaščite opremljene z najsodobnejšim orožjem, je načelnik generalštaba JLA dejal:

»Teh tehničnih naprav nimamo povsod in ne toliko, kot bi želeli, vendar dovolj, da z njimi udarimo zelo učinkovito in uspešno. Osebno mislim, da sedanje razlike v kakovosti in možnostih posameznih vrst bojne tehnike med raznimi armadami, zlasti v Evropi — če odmislimo jedrsko orožje — niso niti bistvene niti posebno pomembne. Odločilnega pomena bo slejkoprej človek, njegova odločenost, spretnost in pripravljenost braniti svojo deželo ter dobra organizacija in usposobljenost naših narodov in oboroženih sil za obrambo«.

Načelnik generalštaba JLA je dejal, da majhna dežela kakršna je naša in ki je na strateško izredno važni točki Evrope, niti ne bi smela nikoli trditi, da je povsem pripravljena na obrambo. »To bi nas spravilo v nevarnost, da bi sčasom bili brez dobre obrambe, kajti izpolnjevanje vseh njenih delov je treba pojmovati kot stalen proces.«

General Bubanj je ob koncu dejal, da je oborožen boj proti tehnično močnemu napadalcu nekaj najhujšega, kar bi lahko doletelo naše delovne ljudi, zlasti mlade. Po njegovih besedah bi bil to v dobesednem pomenu boj na življenje in smrt.

»Če hočemo v takem boju uspeti, zmagati ter obvarovati naše narode pred fizičnim in političnim uničenjem, se moramo pripravljati zelo strokovno in vsestransko«, je poudaril načelnik generalštaba JLA generalpolkovnik Viktor Bubanj.

Rimljan v Moskvi

Moro prihaja tudi kot glasnik NATO — Zajetna mapa z gospodarskimi projekti — Sprejem tudi pri Brežnjevu?

OD NAŠEGA MOSKOVSKEGA DOPISNIKA

MOSKVA, 5. julija. Obisk italijanskega zunanjega ministra Alda Mora, ki je priletel opoldne na moskovsko letališče Šeremetjevo, zbuja v sedanjem mednarodnem trenutku določeno pozornost. Mimo neposrednih odnosov med Italijo in Sovjetsko zvezo se bodo razgovori, kot poudarjajo italijanski krogi v Moskvi, dotikali širšega evropskega vprašanja. Sklicanje evropske konference in položaj v Sredozemlju naj bi bili dve glavni temi, Moro pa naj bi sovjetskim državnikom razložil tudi stališče atlantskega pakta glede skrčenja oboroženih sil v centralni Evropi.

Aldo Moro, za katerega je to prvi obisk v Sovjetski zvezi, bo ostal v gosteh teden dni. Pogovarjal se bo z Andrejem Gromikom, obiskal bo Alekseja Kosigina, verjetno pa ga bo sprejel tudi Leonid Brežnjev. V drugi polovici tedna bo krenil na potovanje po Sovjetski Zvezi. Povabljen je v Leningrad, Novosibirsk, Taškent in Samarkand.

Bilateralni pogovori se bodo nanašali na nadaljnje razvijanje gospodarskih zvez. Italija je med prvimi trgovinskimi partnerji s SZ v kapitalističnem svetu.

Sovjetska Zveza ima pripravljene številne mape z gospodarskimi projekti, za katere išče »sodelavce« na Zahodu. V zadnjem času je bilo govora zlasti o sodelovanju italijanskih družb pri rekonstrukciji in izgradnji sovjetskih avtomobilskih cest. Obisk italijanskega zunanjega ministra v Novosibirsku priča o željah po razvijanju znanstveno tehničnega sodelovanja.

Ne glede na to, kako si italijanska diplomacija sama zamišlja svojo vlogo v oblikovanju odnosov med Vzhodom in Zahodom, je sedanji trenutek dokaj značilen za dogodke v tem sklopu. Italijanski zunanji minister se predstavlja kot gost, ki ne prihaja zgolj v lastnem imenu ampak po vsej priliki prinaša sporočila atlantske organizacije.

Kot je znano, je bil malo pred lisbonskim zasedanjem NATO v Moskvi kanadski premier Pierre Elliot Trudeau. To vzbuja vtis, da se pošta med Vzhodom in Zahodom izmenjuje dovolj redno. TIT VIDMAR

PRODAJAMO STANOVANJA IN NEDOGRAJENE ENODRUŽINSKE HIŠE RAZLIČNIH TIPOV IN POVRŠIN V SODOBNO UREJENEM NASELJU KOSEZE

STANDARD INVEST
LJUBLJANA, CELOVŠKA C. 89
tel. 55-475

1921 50 1971
SALONIT ANHOVO

VREMENSKO POROČILO

SONCE vzide 4.16, zaide 19.53

LUNA vzide 18.54, zaide 1.46

Prognostična karta za 6. julij 1971 ob 0,7. uri

Vreme in temperatura 5. julija 1971

kraji	vreme ob 7. uri	stopinj	vreme ob 13. uri	stopinj
Ljubljana	pol. obl.	18	pret. obl.	26
Planica	jasno	15	—	
Brnik	pol. obl.	16	nevihta	24
Kredarica	jasno	7	nevihta	7
Maribor	jasno	17	jasno	26
Sl. Gradec	pol. obl.	13	—	
Celje	pol. obl.	16	—	
Novo mesto	pol. obl.	17	jasno	24
Koper	jasno	19	jasno	25
Reka	—		jasno	26
Pulj	jasno	20	jasno	26
Hvar	—		jasno	28
Dubrovnik	jasno	21	jasno	24
Zagreb	pol. obl.	18	pol. obl.	25
Beograd	jasno	19	jasno	25
Sarajevo	jasno	11	jasno	25
Titograd	jasno	19	jasno	25
Skopje	jasno	17	jasno	26
Celovec	pol. obl.	16	pol. obl.	25
Gradec	jasno	16	jasno	26
Dunaj	jasno	19	jasno	25
Benetke	jasno	20	jasno	25
Milano	jasno	19	jasno	26
Genova	oblačno	20	jasno	25
München	jasno	13	jasno	22
Zürich	jasno	8	jasno	25
Rim	jasno	18	dežuje	24
Pariz	dežuje	17	oblačno	24
Berlin	jasno	15	oblačno	23
Stockholm	jasno	20	jasno	27
Moskva	dežuje	12	dežuje	13

Napoved:

SLOVENIJA: Deloma sončno s spremenljivo oblačnostjo, v popoldanskih in večernih urah še posamezne nevihte. V Primorju bo pretežno sončno. Najnižje nočne temperature okoli 14, v Primorju 17. Najvišje dnevne med 24 in 28 stopinjami.

JUGOSLAVIJA: Spremenljivo oblačno, popoldne še posamezne nevihte. Vzdolž Jadrana bo sončno.

VREMENSKA SLIKA: Alpsko področje in Sredozemlje sta še vedno v območju enakomernega zračnega pritiska. Z višinskimi zahodnimi zračnimi tokovi dotekajo razmeroma tople vendar precej vlažne zračne gmote, ki pa lahko povzročajo le lokalno poslabšanje vremena.

IZGLEDI ZA SREDO: brez večje spremembe.

Temperatura morja: Morje: Koper, Šibenik 24, Lošinj, Dubrovnik 23, Hvar 22, temperatura blejskega jezera 20.