NOVI TEDNIK

Številka 27 • leto XLIII • cena 5.000 din

Celje, 6. julija 1989

NOVI TEDNIK JE GLASILO OBČINSKIH ORGANIZACIJ SZDL CELJE, LAŠKO, MOZIRJE, SLOVENSKE KONJICE, ŠENTJUR, ŠMARJE PRI JELŠAH IN ŽALEC

Uredništvo Novega tednika in Radia Celje čestita vsem borcem ob dnevu borca, rudarjem ob dnevu rudarjev in občanom laške in žalske občine ob njihovih občinskih praznikih.

Govorice se širijo, krajani vse bolj negotovi

Krajanov Blagovne in okoliških vasi odgovorni niso prepričali. Še vedno verjamejo, da so v novo pregrado deponije Za travnikom, ki jo gradi Cinkarna, vzidali sode s sumljivo vsebino, če že ne kar radioaktivnih odpadkov. Zahtevajo pregled neodvisne republiške komisije in meritve, ki bi jih lahko že davno opravili. Stran 2.

Huda ura pustošila

Nalivi z izredno obilnimni padavinami so minule dni naredili izredno veliko škode na Kozjanskem, delno pa tudi v ostalih občinah na Celjskem. Zaprte so bile ceste Celje–Laško (poplavljen podvoz v Tremarjah) in Lesično–Kozje (spodjedena cesta). Poplave niso zahtevale človeških žrtev. Več na 15. strani.

Kabli napredujejo

V teh dneh pričenjajo v štirih krajevnih skupnostih Celja (Lavi, Novi vasi, Dečkovem naselju in Hudinji) zbirati prijave za priključke kabelske televizije, saj gre montaža sprejemnega centra na Golovcu h koncu. Takoj za njimi bodo na vrsti krajevne skupnosti, ki so malce bolj oddaljene od Golovca. S pomočjo in nasveti sisa za objekte posebnega pomena vodijo akcije zbiranja prijav krajevne skupnosti, po ulicah in posameznih blokih pa bodo ustanavljali tudi gradbene odbore. Zaenkrat je za priključek kabelsko razdelilnega sistema, preko katerega bo v prihodnosti mogoče spremljati 24 televizijskih in 30 radijskih signalov, znana tudi približna cena. Če bi se namreč v omenjenih krajevnih skupnostih za kabelsko televizijo odločila vsa gospodinjstva, bi morali zanj odšteti 2 milijona 600 tisoč dinarjev. BP

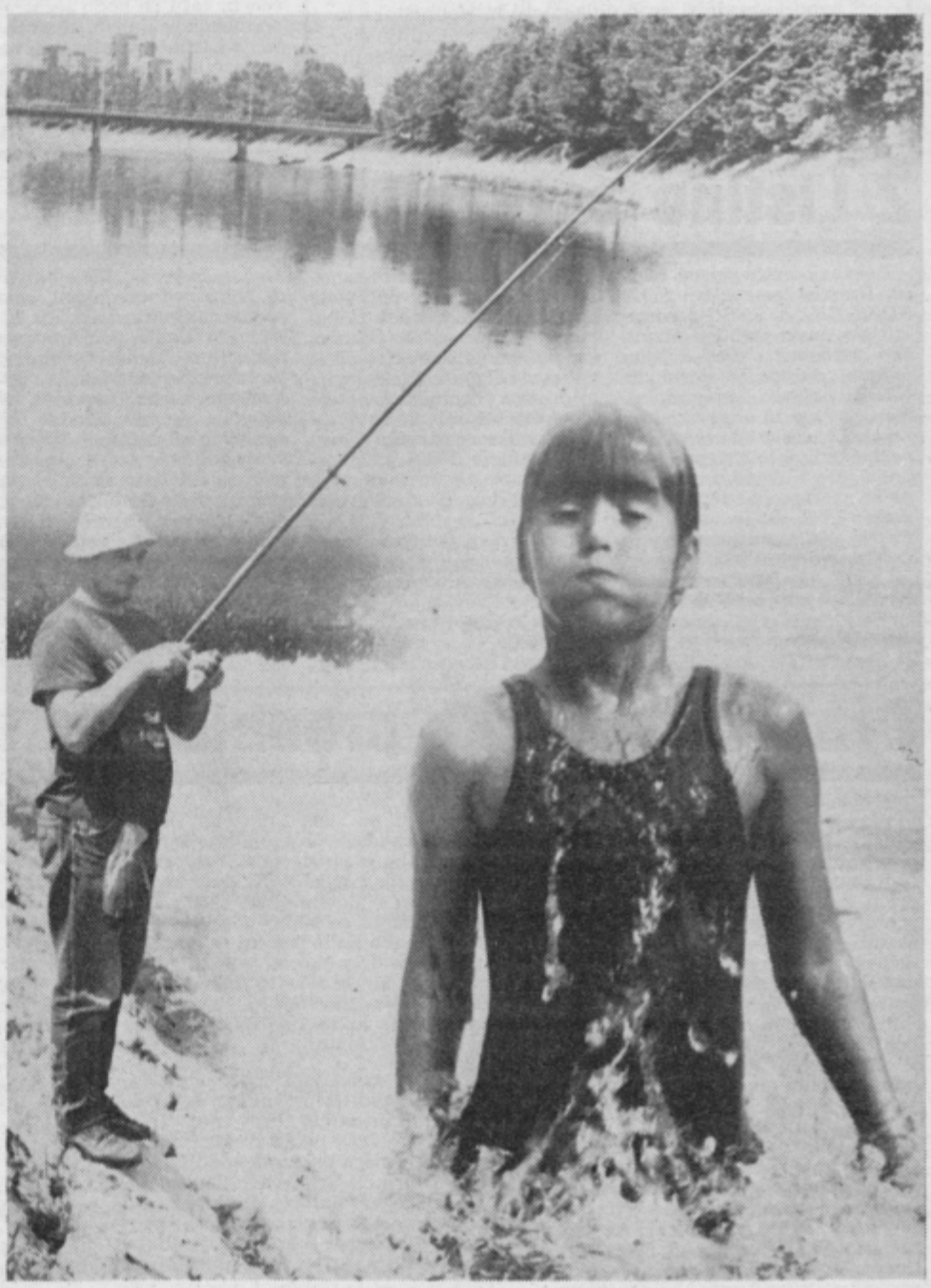

Kjer živijo prijatelji

Pred kratkim so predstavniki mest Celje in Singen podpisali listino o prijateljstvu. Zanj pa so na obeh straneh vrata široko odprta. Kako je bilo v Singenu? Stran 12.

Mladi stavimo na model

Elkroj

formula El

Celjani in ribe družno plavajo

Pred tridesetimi leti je 1. julija v mariborskem Večeru izšel zapis o celjskem Ljudskem kopališču, kjer da se ljudje veselo kopajo, ob sobotah in nedeljah pa celo prirejajo plese. Trideset let kasneje si Celjani želimo vsaj, da bi celjski bazen obratoval. Ker pa so to zaenkrat le še prošnje vpijočih, ki se kopljejo v lastnem znoju, je najučinkovitejše kopanje med ribami v Savinji. Zato ribiči pozor! Če boste na trnek ujeli sladkovodno deklico jo raje izpustite, še posebej, če že imate poročni prstan!

Foto: EDO EINSPIELER

Lokacija čistilne naprave v Rifengozdu

Po večletnih sporih okrog lokacije celjske centralne čistilne naprave naj bi odslej teh ne bilo več. V strokovnih krogih v občini so se uskladili, da je najprimernejša lokacija Rifengozd, ki so jo predlagali tudi krajani Tremerskega polja, ene od možnih lokacij. S tem bo izgradnja nekoliko cenejša, saj bo lahko kanal od mesta do naprave krajši, izognili pa so se tudi zahtevam krajanov, ki so bile v primeru Tremerskega polja drage in gradbeno zahtevne. Več o načrtovani gradnji naprave na 3. strani.

Temeljna listina Slovenije 1989

Slovenci, Italijani, Madžari in drugi državljani Socialistične republike Slovenije, podpisniki te listine, izjavljamo in sporočamo, da:

1. Hočemo živeti v demokratični državi suverenega slovenskega naroda in vseh državljanov Slovenije, utemeljeni na človekovih pravicah in državljanskih svoboščinah. V njej si zagotovimo: vladavino dela, prava in samostojnost civilne družbe; svobodno združevanje in politični pluralizem; demokratične volitve; enakopravnost vseh manjšin; svobodo vseh oblik z naravnimi omejitvami uravnovešenega gospodarskega razvoja; povezanost z Evropo in s svetom.

2. Živeli bomo samo v taki Jugoslaviji, v kateri bo zagotovljena suverenost ter trajna in neodtujljiva pravica do samoodločbe narodov, enakopravnost vseh narodnosti in nanjšin, ki bo spoštovala in varovala različnost vseh, kjer bomo življenjsko pomembne skupne zadeve urejali po načelu soglasja, in samo v takem samoupravnem socializmu, kjer bodo zahteve te listine v celoti upoštevane.

3. Nočemo živeti v takšni državni skupnosti, kjer ni zagotovljeno spoštovanje ustave in zakonov in s tem človekovih in narodnostnih pravic, kjer bi bili podvrženi političnemu monopolu ali nacionalni nadvladi, gospodarskemu izkoriščanju ali drugim vsiljenim oblikam političnega, gospodarskega in kulturnega življenja.

S svojimi podpisi se predlagatelji in podpisniki te listine zavezujemo, da bomo vztrajali pri njenih načelih. Obvezujemo vse v Socialistični republiki Sloveniji, ki jim je podeljena legalna moč, da pri ustavnih reformah ter pri vsem političnem delovanju v Sloveniji in v SFR Jugoslaviji uveljavijo to skupno ljudsko voljo.

Plebiscit za vsako slovensko vlado

Temeljna listina Slovenije 1989 je v teh dneh že po občinskih frontnih organizacijah in krajevnih skupnostih, SZDL pa bo podpisovanje organizirala na krajevno običajen način.

Tako bodo angažirali predvsem svoje krajevne aktiviste, krajevne skupnosti bodo odprte dlje časa, ponekod pa bodo Listino lahko krajani podpisovali tudi po ožjih območjih. Obenem bodo občinski sindikati vodili akcijo za podpisovanje Listine po združenem delu. Vsakdo, ki želi podpreti zahteve in opredelitve v omenjenem dokumentu, naj bi se podpisal le enkrat, zato bo ob podpisu moral pokazati tudi kakšen osebni dokument. Socialistična zveza jamči za tajnost seznamov podpisnikov, po določenem času pa bodo sezname podpisnikov uničili. Bistveno je, da Listino podpiše vsaj nekaj več kot polovica državljanov. Da bi frontna organizacija in javnost bili sproti seznanjeni z uspešnostjo tega svojevrstnega plebiscita Slovencev, bodo že 11. julija pripravili prvo poročilo o številu podpisnikov, drugo pa takoj po 20. juliju. Vsem, ki zaradi odsotnosti Listine do takrat ne bodo mogli podpisati, pa bi jo želeli, bodo podpisovanje omogočili tudi kasneje.

Včeraj so se o izvedbi akcije podpisovanja Listine v Celju pogovorili predsedniki in sekretarji krajevnih konferenc SZDL občine Celje, danes pa se bodo o tem v Slovenskih Konjicah pogovarjali predsedniki krajevnih konferenc SZDL in predsedniki mladinskih organizacij po krajevnih skupnostih v občini Slovenske konjice.

Gotovo je eno. Če bo Temeljno listino Slovenije 1989 podpisala večina državljanov, bo dokument obveza vsakršne vlade na Slovenskem, rdeče, zelene ali kakšne druge, danes, jutri ali pojutrišnjem.

BRANE PIANO

Z Listino zavezali oblast?

Dejstva povedo največ. Maja so Društvo pisateljev, SDZ, SDZS, SKZ in SKSG predstavili slovenski javnosti Majniško deklaracijo, pred dobrim tednom dni pa je slovenska SZDL objavila drug dokument, ki naj bi odgovarjal na »vsakršne izzive od vseh strani načete države in sistema«, kot pravi jože Volfand, imenovali pa so ga Temeljna listina Slovenije 1989. Oblikovali so jo SZDL, ZKS, mladina, borci, Zeleni, sindikati, Skupina 88 in Klub 89, Bavconov Svet, Bavčarjev odbor, SKZ, skupina Pravičnost in mir in mnoga druga društva, zveze, gibanja in skupine. Do ponedeljka se je uradno od Listine distancirala SDZS, preko svojih vodij pa tudi SDZ. V obeh dokumentih je sicer veliko skupnega, razhajanja so večinoma le v tem, da Majniška deklaracija ne pristaja vnaprej na nekatere ideološke okvirje, ki jih je zaslediti v Temeljni listini Slovenije. Ambicija SZDL, ki bo vodila najširšo akcijo za zbiranje podpisov državljanov Slovenije k Listini, je zbrati vsaj več kot polovico podpisov vseh prebivalcev, SDZS in SDZ pa tega ne nameravata ovirati, temveč zahtevata le enakopravno predstavitev Majniške deklaracije.

Ker smo tudi novinarji le državljani in ker skušamo biti tudi politično opredeljeni, smo se v redakciji odločili, da Listino in akcijo podpisovanja podpremo. Menimo namreč, da za razliko od Majniške deklaracije, Listina vendarle realneje – čeprav nikakor ne oportuno ali plašno – zaznava svoje politične šanse, obenem pa z njo SZDL ne skuša klatiti zvezd z neba. Majniška deklaracija namreč prihodnost Slovenije postavlja delno tudi v nerealen kontekst – približno v tem smislu, kot so bile pred poldrugim desetletjem pravilne, pa žal preuranjene nekatere Kardeljeve ideje.

BRANE PIANO

Celjski socialdemokrati na svojem

V četrtek so člani krajevnega in območnega odbora Socialdemokratske zveze Slovenije v Celju dorekli svoj program, junija pa so končno v Celju dobili tudi svoje prostore. Člane in simpatizerje ter seveda vse, ki bi imeli kaj opraviti z njimi, vabijo ob ponedeljkih in sredah med 16. in 18. uro na Titov trg 3/II v Celju, lahko pa jim tudi pišejo na isti naslov in na poštni predal 117 ali jih pokličejo po telefonu 26-844.

Prazniki v novih preoblekah: da, prosim!

Občinski prazniki niso več kar so bili. In prav je tako. Ljudje smo se naveličali »občinskih rajanj« in »mastnega« zapravljanja denarja. Pa ne samo ljudje, tudi tisti, ki vodijo občinsko Politiko so prišli do spoznanja, da tudi občinski proračuni niso več vreča brez dna, da je nesmiselno in neracionalno ob občinskih praznikih pripravljati slavja za najrazličnejše delegacije, nagrajence, kulturnike in še koga.

Prav tako tudi občinska priznanja vse bolj izgubljajo svojo vrednost. Nastopil je namreč čas, ko bo izstopajoče posameznike potrebno nagrajevati drugače: moralno in denarno, ne pa jim pripenjati različna priznanja, izhajajoča iz realsocialistične prakse, ko so nagrajevali ljudi, ki so hodili po »pravi« poti.

Ker pa dolgoletnih pravil igre ni mogoče spreminjati kar čez noč, je nekaj starega še vedno ostalo, novo pa žal še tudi ni zaživelo. Tudi v laški občini ne. Tam so sicer bistveno zmanjšali sredstva, ki jih namenjajo praznovanju občinskega praznika. Prav tako so pripravili le nekaj osrednjih prireditev in tako niso več praznovali po vseh krajevnih skupnostih. Pa vendarle ob vsem ostaja grenak priokus, ko je po slavnostni seji zborov občinske skupščine na velikanski pogrnjeni mizi v hotelu Hum ostalo toliko dobrot, da bi se lahko nasitilo vsaj še enkrat toliko ljudi. Nočem reči, da ljudi ob takšnih dogodkih ni potrebno pogostiti, toda, kot bi rekel delavec Ema; zakaj takšne razlike. Ali kot bi dejal jaz, tudi »sveti« ljudje bodo morali postati malce bolj skromni.

Sicer pa so Laščani ob svojem občinskem prazniku pripravili kar nekaj zelo privlačnih prireditev. Prav sproščeno in prijetno je bilo v petek zvečer v Zdravilišču, ko so nastopili moška pevska zbora Peter Zrinski iz Vrhovca in Papirničar iz Jagnjenice ter folklorna skupina Šokadija iz Vinkovcev, fascinantno pa, ko sta po otvoritvi razstave v Laškem dvorcu sopranistka Irena Bar in pianist Marjan Fajdiga izvajala Gobčevo Hmelsko princezo.

Bolj kot hvalnice in slavljenje različnih delovnih uspehov, ki jih poznamo iz preteklosti, velja omeniti nekaj drugega. Dejstvo je, da Laško doživlja preporod. Razlike niso očitne le pri tem, da popotnik dobi povsem drugačen občutek, ko ga pot zanese skozi prenovljeno staro mestno jedro, ki ga je »socialistična megalomanskost« povsem zatrla, bistvena je predvsem sprememba miselnosti v glavah tistih, ki vodijo politiko.

In česa so najbolj veseli ljudje? Kajpak tega, da jim ne bo potrebno več nekaj minut vrteti številčnico na telefonu, ako bodo hoteli telefonirati v Celje, veseli so, da bodo še vedno imeli kapelico, čeprav na spremenjeni lokaciji, (tisti, ki ne vedo zakaj je obrnjena proti vodi naj malo pobrskajo po knjigah) in še nekaj je, kar je mnoge še kako razveselilo. Poleg cerkvice Sv. Martina, ki so jo osvetlili lansko leto, se sedaj v mnogih poletnih spokojnih nočeh v vsej svoji lepoti blešči tudi Sv. Šmihel. Kako čudovit pogled za turista, ki mu ga socializem vse do sedaj ni privoščil.

VOJKO ZUPANC

Govorice še vedno niso potihnile

Zbor krajanov na Blagovni zahteva meritve v Cinkarnini deponiji

Krajani Blagovne in okoliških vasi zahtevajo, da nevtralna republiška komisija pregleda gradbišče nove Cinkarnine deponije sadre Za travnikom, pooblaščena institucija pa naj opravi meritve radioaktivnosti. Le tako bodo lahko naredili konec govoricam, ki med krajani še vedno niso potihnile. Kljub odgovorom nekaterih uradnih ustanov so namreč še vedno prepričani, da so v pregrado nove deponije vzidali sode z radioaktivnimi odpadki ali vsaj s sumljivo vsebino. O tem so govorili tudi na zboru, ki so ga prejšnji teden sklicali v osnovni šoli na Blagovni.

Prve govorice so se začele med krajani širiti v začetku leta in kmalu za tem so delegati tako celjske kot šentjurske občinske skupščine zahtevali odgovore. Celjski inšpektorat je zato naslovil na pristojne organe prošnjo, da govorice pojasnijo v skladu s svojimi pristojnostmi. Vsi niso odgovorili, iz pojasil pa je razbrati, da govorice krajanov zanikajo. Celjski zavod za socialno medicino in higieno je opravil celo meritve radioaktivnosti, vendar zanje ni pooblaščen niti nima ustreznih aparatur. V zadnjem šentjurskem občinskem glasilu Utrip pa so objavili odgovor republiške sanitarne inšpektorice, ki prav tako zagotavlja, da iz Nuklearne elektrarne niso nikamor nič odpeljali, da se je število sodov zmanjšalo zato, ker so del odpadkov stisnili in jim zmanjšali volumen.

Na vse to krajani odgovarjajo z nezaupanjem in prepričanjem, da jim odgovorni nočejo povedati resnice. Predvsem pa so prestrašeni in menijo, da so jih v preteklosti že večkrat izigrali, zato ničesar več ne verjamejo. Na sestanku so tako ponovno načeli temo o tem, kdo je sploh pred leti dal soglasje za gradnjo nove Cinkarnine deponije. Na dan so prišli stari »grehi«, češ da so krajevni funkcionarji takrat videli le nove ceste in trgovino, ki jo bodo zgradili iz odškodnine, kmetje pa denar za odkupljeno zemljo. O posledicah, ki jih bo prinesla deponija, so razmišljali redki. Na sestanku sicer ni bilo neposrednih očividcev, ki so videli nočne vožnje kamionov v spremstvu miličnikov, čeprav so izvajalci del pri zaslišanju inšpektorja zagotovili, da ponoči niso delali. Zato so lahko ponovno le premlevali, kaj je kdo videl, če je sploh videl. Zmeda je torej vsesplošna, dodatno ustvarjajo zapora na cesti in prepoved približevanja gradbišču. Nekaj torej mora biti, menijo krajani. V prihodnjih dneh naj bi zato zbrali izjave vseh, ki so videli karkoli nenavadnega, s tem pa zahtevali pregled neodvisne komisije in meritve, ki bi jih lahko opravili že pred meseci, če bi vsaj malo upoštevali tudi krajane.

T. CVIRN

OKNO V JUGOSLAVIJO

Piše: VLADO ŠLAMBERGE

Borčevske zdrahe

»Za ta dan bo kmalu vedela vsa Jugoslavija,« je 4. julija pred 48 leti na beograjskem Dedinju rekel Ivo Lola Ribar. Na sončen petkov dan se je v hiši Vladimirja Ribnikarja zbral politbiro CK KPJ in poslal vsem jugoslovanskim narodom poziv na oboroženo vstajo. Sestanek je vodil Josip Broz, generalni sekretar Komunistične partije Jugoslavije.

Tako se je pred 48 leti začela revolucija. In danes?

Nekdanji borci kar tekmujejo, kdo bo več slabega povedal o soborcih, izvzet ni niti nekdanji vrhovni poveljnik Tito. Prepirajo se tudi o tem, kateri narod je več prispeval v skupnem boju in kateri manj, obkladajo se s sumničenji in žaljivkami.

In po 48 letih, kar se je začela revolucija na tleh Jugoslavije, imamo še zmeraj tudi kontrarevolucijo – na Kosovu, ki je ne morejo zadušiti niti okrepljene enote zvezne milicije niti armada s tanki.

Še nebo se je razjezilo nad temi borčevskimi zdrahami in je zagrebški Maksimir, kjer bi morala biti v torek osrednja jugoslovanska proslava Dneva borca, zalilo z vodo. Morda bo ta hladna naravna prha le streznila nekatere nekdanje voditelje, da se bodo od aktivnega družbenega življenja poslovili dostojno, častno in pokončno, ne pa da bodo prišli v zgodovino kot širokoustneži, prepirljivci oziroma kot borci, ki jim ni verjeti. Kaj hujšega ljudi, ki so ustvarjali našo domovino in zgodovino pač ne more doleteti.

In medtem ko so nekateri še kar praznovali, se v Bosni in Hercegovini ubadajo s hudimi socialnimi tegobami. Zdaj imajo evidentiranih že okrog pol milijona ljudi, med njimi je tudi precej zaposlenih, ki s podporo ali nizko plačo ne morejo več preživeti. V štirih mesecih so zato v BiH namenili 57,4 milijarde din za povečanje socialnih podpor, zajamčeno plačo so dvignili na 783.000 din. Tudi ni čudno, če so imeli v petih mesecih v BiH 113 stavk, v katerih je sodelovalo 30.000 delavcev. Na ta način so sicer izsilili nekaj višje plače, vendar so še premajhne, da bi lahko številčne družine živele od prvega do prvega.

V BiH pa ugotavljajo še eno posebnost: iz notranjosti republike so se ljudje množično začeli preseljevati v Sarajevo. V mestu ob Miljacki imajo namreč še kolikor toliko urejeno socialno pomoč – v nerazvitih občinah tega ni – in si priseljenci kaj hitro pridobe družbeno denarno podporo. Mnogi od teh podpirancev svoje hiše v domačih krajih dajejo v najem ali pa hodijo svoja posestva še naprej obdelovat. Znajdi se, kakor se moreš, to pravilo velja na Balkanu že 600 let, kar je posledica turške vladavine.

Srbija se bo še bojevala

Teh 600 hudih let so Srbi proslavili na Gazimestanu pri Prištini. Kar dvakrat so udeleženci na Kosovem polju in prek TV zaslonov po vsej Jugoslaviji morali poslušati jugoslovansko himno; TV gledalci pa niso imeli priložnosti slišati še iste pesmi kot slavljenci na Gazimestanu: »Kdo pravi, kdo laže, da je Srbija majhna... trikrat se je bojevala in še se bo, če Bog da«. Ta boj z orožjem je napovedal kot možen tudi slavnostni govornik Slobodan Milošević.

In med drugim smo tudi slišali, da je Srbiji – s tem pa tudi Jugoslaviji – zagotovljen napredek. Še zlasti, ker Srbi doma in v tujini kar tekmujejo, kdo bo vpisal več ljudskega posojila. Samo sovražniki zdaj še zavirajo to ljudsko voljo, zlasti na Kosovu, kjer zaradi malomarnosti bančnih uslužbencev ljubitelji posojila še niso imeli priložnosti, da bi izkazali pripadnost srbskemu narodu in Vodji (ljudsko posojilo si je izmislila tako imenovana Miloševićeva komisija).

Čeravno je bila sprva vsaka pomisel ob srbskem posojilu označena kot »protisrbska in s tem samodejno protijugoslovanska«, vsak, ki je izrazil pomislek, pa je bil razglašen za nevoščljivca, so zdaj tudi pametni Srbi začeli pozivati k razumu. Dr. Zoran Pjanić, eden od duhovnih očetov srbskega ljudskega posojila, je že začel opozarjati, »da je nastalo ozračje, češ da morajo posojilo vpisati vsi; to sta nepotrebna tekmovalni duh in samoreklama«. Prve nepravilnosti, ki so jih strokovnjaki iz drugih okolij napovedovali, so se kaj hitro pokazale. V tem nezdravem tekmovanju je prišlo do takih nesmislov, da so izgubarji vpisovali posojilo, celo devizno, namesto da bi iskali svojo rešitev v razvojnih programih. Vrhunec àbotnosti je bil sklep skupščine sisa za pokojninsko zavarovanje Srbije, ki je sklenila vpisati tisoč milijard (starih) posojila. Ta znesek so nekaj časa obešali na veliki zvon, dokler niso srbski upokojenci sami kaj hitro ugotovili, da jih nihče ni vprašal o tej odločitvi: še huje je, ker si mora pokojninski sis vsak mesec pri banki sposojati (z visokimi obrestmi) denar, da sploh lahko izplača (nizke) pokojnine. Podobno so ravnali tudi v elektrogospodarstvu Srbije, pa v Bankkosu, in v raznih drugih podjetjih.

Ideja se je tako izrodila že ob rojstvu.

Markovićeva »zarota«

Ker je treba zmeraj najti krivca, če kakšna zadeva ne gre tako, kot si jo je kdo zamislil – v srbskem gospodarstvu pa gre v glavnem vse narobe – so si zdaj v republiškem Beogradu izmislili, da je inž. Ante Marković skoval proti njim zaroto. Gre za to, da je nova zvezna vlada naposled ugotovila, da je eden od pospeševalcev inflacije tudi izvoz na klirinško območje. Zato je sklenila zmanjšati tečaj klirinškega dolarja (dokler bo še obstajal, mnogi na Vzhodu so se mu že odrekli ali se mu še bodo) za približno 30 odstotkov, saj je bil doslej klirinški dolar precenjen v primerjavi s pravim, zelenim dolarjem. To bo seveda hud udarec zlasti za srbsko gospodarstvo, ki je bilo v glavnem vezano na izvoz v Sovjetsko zvezo. Nobeno Markovićevo dodatno pojasnilo ni pomagalo, da nam Vzhod dolguje milijarde dolarjev, Sovjetska zveza sama najmanj dve milijardi, klirinškim izvoznikom pa naša država plača dinarje iz primarne emisije in s tem povečuje inflacijo (za blago, izvoženo na Vzhod, ne dobimo dinarja gotovine!). Zvezna vlada je bila razglašena za »vlado razdora«, za sovražnika Srbije, ki daje prednost drugim; recimo slovenskim in hrvaškim izvoznikom na Zahod, ker jim daje carinske olajšave pri izvozu; pa spet Sloveniji in Hrvaški, ki s Kosova in iz Srbije dobivata prepoceni elektriko; pa s tem, da tišči navzdol odkupno ceno pšenice in se tako maščuje Vojvodini (s tem pa Srbiji), ker se ji je »zgodilo ljudstvo«.

Pomembno je najti krivca. Drugje, bognedaj pri sebi!

Ravnatelj je berač, ne pedagoški vodja

»Sistem, kakršnega imamo sedaj na področju vzgoje in izobraževanja ni dober, zato terjamo ureditev odnosov. Le tako bo družba imela izobražene in srečne otroke.« V ta stavek bi lahko strnili skoraj triurno razpravo delavcev vzgoje in izobraževanja žalske občine. Razgovor s predstavniki občinskih organov in družbenopolitičnih organizacij so sklicali minuli teden z namenom, da bi opozorili na nevzdržne razmere že sedaj in ne septembra, ko je treba začeti s pedagoškim delom.

Udeleženci razgovora so ocenili, da v žalski občini v glavnem uresničujejo pred nekaj meseci sprejete dogovore o reševanju razmer. Toda kopica problemov ostaja. Direktor vzgojnoizobraževalne organizacije **Janez Meglič** je opozoril na stalen problem likvidnosti in na izredno slabe materialne pogoje. Če bodo hoteli polovico leta zaključiti pozitivno, bodo morali iz občinske izobraževalne skupnosti in skupnosti otroškega varstva pridobiti preko osem milijard dinarjev. V žalski občini zelo upada tudi število malic in kosil ter število učencev v oddelkih podaljšanega bivanja, ker starši ne zmorejo plačil za svoje malčke. O še ostrejši jesenski delitvi na zagotovljeni in dogovorjeni program pa je menil, da bo v občini denar za dogovorjeni program na vsak način treba izbrskati, kajti sicer bodo programi še bolj osiromašeni.

Ravnatelj osnovne šole v Petrovčah **Jože Krulec** je bil prepričan, da vso zmedo v vzgoji in izobraževanju povzročajo številne institucije, ki se ukvarjajo s šolstvom, nobena pa ne zagotavlja denarja. Poleg tega pa bi komunalne in druge storitve morali plačevati po drugačnih kriterijih kot v tovarnah.

Breda Verstovšek je nanizala kup problemov iz žalske šole: tare jih prostorska stiska, izdatki za kurjavo so jim v prvih šestih mesecih vzeli 77 odstotkov denarja za materialne izdatke, še vedno toči streha, poseben problem pa jim povzroča izplačevanje odškodnin.

Marinka Marovt iz polzelske šole se je zavzela za spremenjen odnos do raziskovalnega dela učencev in njihovih mentorjev, o vlogi ravnatelja pa je menila takole: »Ravnatelj je danes samo še berač. Prosi za denar, za pedagoško delo pa mu skorajda ne ostaja časa.« Ravnatelj vranske šole **Branko Džorđević** pa je imel pripombe na občinsko poselitveno politiko. »Če na Vranskem ne bodo zgradili vsaj enega ali dveh blokov, lahko šolo leta 2000 enostavno zapremo.«

Tone Leskovec, predstavnik komunistov v vzgoji in izobraževanju je menil, da za reševanje razmer ni treba povečevati prispevnih stopenj, denar, ki ga odvaja združeno delo, je treba samo drugače razdeliti. Po njegovih besedah pa se kup problemov pojavlja tudi zato, ker so družine odpovedale, breme vzgoje pa se tako prenaša na šole.

Vsa ta stališča razpravljalcev so zajeli v sprejetih sklepih, v njih pa zahtevajo, da se v žalski občini končno oblikuje tudi komite za vzgojo in izobraževanje.

IRENA BAŠA

Komuniste prehiteva izredni kongres

Šentjurčani o Kučanovi politiki

V večini osnovnih organizacij komunistov šentjurske občine v teh dneh zaključujejo programsko volilne konference. Na seji občinskega komiteja so povedali, da bo za evidentirane kandidate, ki bodo pristali na kandidaturo, merilo le družbenopolitična aktivnost in delovnost, v postopkih pa upoštevanje kulture dialoga, spoštovanje osebnosti in mnenj, za katere ne more nihče politično odgovarjati.

Na kandidatnih listah za vodstva želijo vsaj 20 kandidatov več, kot jih bo izbranih, za posameznike pa po 2 kandidata za eno mesto. Na seji občinskega komiteja so dejali, da bodo za vsebinske priprave na konferenco izkoristili julij in avgust. Projektni skupini naj bi se lotili tem o prenovi občinske zveze in o njenih strateških vprašanjih. Opozorili so tudi na nedejavnost v osnovnih organizacijah, ki je v času programsko volilnih konferenc še manj opravičljiva, čeprav je res, da komuniste prehiteva izredni kongres. Na seji so govorili tudi o osipu članstva, ki kot razlog za izstope navaja plačilo članarine, kar je v mnogih primerih vprašljivo. Ugotavljajo pa, da člani ne izstopajo zaradi politike Centralnega komiteja ali občinskega komiteja, saj »Kučanovo« politiko socializma po meri človeka podpira tudi veliko nečlanov. Sicer pa so se spomnili tudi šentjurskega nastopa Petra Bekeša, ko je povedal, da imajo sodobne politične stranke v razvitem svetu le 10 odstotkov članov.

Komunisti so na seji omenjali tudi pobudo iz Slovenj Gradca, naj bi Milan Kučan ostal na mestu predsednika slovenskih komunistov zaradi nadaljevanja nedokončane politike socializma po meri človeka. Milan Kučan sicer uživa veliko podporo tudi med šentjurskimi komunisti, vendar je bilo v zvezi s tem »vprašanjem« slišati različna, zanimiva mnenja, začenši s tem, da gre za vsebinsko vprašanje, kajti če »Kučanova« politika »pade«, potem drugačna politika sploh ni več politika šentjurskih komunistov.

BRANE JERANKO

Čistilna naprava bo v Rifengozdu

Posojilo mednarodne banke?

Dela pri izgradnji celjske centralne čistilne naprave bi morala v prihodnje steči hitreje kot doslej in po načrtih Komunale, ki vodi aktivnosti, naj bi napravo začeli graditi leta 1992. Še prej pa morajo urediti vrsto drugih odprtih vprašanj, ki so predpogoj za delovanje čistilne naprave. Tudi sporov okrog lokacije naprave naj bi v prihodnje ne bilo več, v načrte bodo vnesli lokacijo v Rifengozdu.

Eden glavnih zaviralnih dejavnikov so bili doslej spori okrog lokacije centralne čistilne naprave. Po izboru tehnologije, kjer so se med šestimi idejno-tehnološkimi zasnovami odločili za Hidroinženiringovo ponudbo, so izbrano tehnologijo preverjali na vseh štirih možnih lokacijah. Sotočje Savinje in Voglajne ter Pečovnik sta odpadla zaradi bližine naselja, ostala sta Tremersko polje in Rifengozd. Pri prvem so se prizadeti krajani upirali, ker bi izgubili kmetijska zemljišča, pri drugi lokaciji je bilo na razpolago premalo prostora. Ko so z Nivojem uredili tudi ta problem in pridobili dodaten hektar površine, so se odločili, da je lokacija v Rifengozdu ustreznejša.

Projekt izgradnje centralne čistilne naprave so razdelili v več podprojektov: izgradnja same naprave, povezovalnega kanala od mesta do naprave in rajonskih zbiralnikov, sanacija kanalizacije, predčiščenje industrijskih odplak in opuščanje greznic, ki jih je v Celju še približno 7 tisoč.

Poseben podprojekt je zagotavljanje denarja za načrtovana dela. Po ocenah bi potrebovali 17 milijonov dolarjev, ki bi jih zagotovili iz različnih virov. V ceni kanalščine se od začetka leta že zbira določen namenski del za čistilno napravo, letno naj bi iz tega naslova dobili 350 tisoč dolarjev. Drugi vir so sredstva Zveze vodnih skupnosti Slovenije, ki je ob pričetku aktivnosti pred leti obljubljal do 60 odstotkov denarja za čistilno napravo, v zadnjem času pa je ta delež padel na slabih 30 odstotkov. V občinah pa so poleg tega ugotovili, da so stroški same naprave še najmanjši, če jih primerjajo z vsemi drugimi deli, ki bodo morala biti opravljena istočasno. Viri naj bi bili tudi prispevek industrijskih onesnaževalcev, prispevek za opuščanje greznic, računajo na republiški razvojni dinar, na del sredstev za kolektivno komunalno rabo v občini, v zadnjem času pa se pogovarjajo še s predstavniki mednarodne banke za razvoj, ki je pripravljena sofinancirati gradnjo.

Pred gradnjo same naprave na lokaciji Rifengozda bodo morali v Celju urediti problem predčiščenja industrijskih odpadnih voda do stopnje, da bodo odplake lahko šle na čistilno napravo. Sanirati bo treba kanalizacijo, opustiti greznice, kar bo gotovo povezano z negodovanjem občanov in stroški. Zgraditi bo treba zbiralnik od Celja do čistilne naprave in nanj navezati vsa naselja, ki bodo ob kanalu ter urediti rajonske zbiralnike, od katerih sta v Celju doslej zgrajena le dva. Če bodo vse aktivnosti stekle tako, kot načrtujejo, naj bi do konca leta pridobili ustrezno lokacijsko dokumentacijo in idejni projekt za napravo.

T. CVIRN

Kje bo kongres?

Na Centralnem komiteju ZK Slovenije ugotavljajo, da so sicer v vseh treh krajih dane prostorske možnosti za izvedbo kongresa, vendar zaradi nekaterih dodatnih stroškov, ki bi se pojavili ob kongresu v Šaleški dolini, Titovo Velenje že zaostaja za Ljubljano.

Kakšne so prednosti in slabosti priprave kongresa v Titovem Velenju? Po načrtih, ki so jih ponudili Velenjčani, naj bi bil kongres v Rdeči dvorani, delo v skupinah pa v dvoranah občine, Glasbene šole in Kulturnega doma. Ljubljana nasproti temu ponuja Cankarjev dom, Maribor pa center Tabor.

Če bi bil kongres v Titovem Velenju, bi morali udeleženci prenočevati v krogu 20 kilometrov, v Ljubljani pa ne bi bilo potrebnih toliko nočitev.

Skupno bi bili stroški v Mariboru za okoli 8, v Titovem Velenju pa za okoli 5 odstotkov višji kot v Ljubljani. Velenjčani zaostajajo tudi v manj oprijemljivih argumentih. Tako bi bila politična teža kongresa vendarle nekoliko večja, če bi ga izvedli v Ljubljani. Tako vsaj pred sklepanjem ocenjujejo v vodstvu slovenske partije. Obenem pravijo, da so tudi komunikacijske možnosti v Ljubljani večje – poročanje s kongresa bi bilo hitrejše, udeležilo pa bi se ga tudi več poročevalcev. Po drugi strani govori v prid odločitvi, da bi bil kongres morda vendarle v Titovem Velenju dejstvo, da je to mesto, ki je rezultat razvoja socialistične jugoslovanske družbe in da so ga ustvarili pripadniki vseh narodov in narodnosti Jugoslavije, saj recimo trenutno živi v občini Velenje kar okoli 30 odstotkov Neslovencev. Sicer pa v gradivu za jutrišnjo sejo ni vnaprej opredeljeno, kako naj bi se delegati odločali. Poudarjeno je le, da odločitev ne sme biti rezultat preglasovanja, temveč skupnega dogovora. Skoraj gotovo pa je že moč napovedati, da Titovo Velenje jutri ne bo »dobilo« 11. kongresa ZK Slovenije.

BRANE PIANO

Ni več možnosti za krčenje programov

Informacija o stanju in težavah v izobraževalni dejavnosti je bila ena od osrednjih točk dnevnega reda na zasedanju šmarske občinske skupščine v minulem tednu. Da bi lahko zagotovili postopen prehod izplačevanja osebnih dohodkov iz sredine meseca (za pretekli mesec) na zadnjega v mesecu za tekoči mesec, so delegati sklenili, da se v juliju zvišana prispevna stopnja za 1,4 odstotka ohrani še v avgustu in septembru.

Glede na to, da je občina Šmarje pri Jelšah po višinih osebnih dohodkov v gospodarstvu Slovenije običajno na repu lestvice, so tudi osebni dohodki delavcev v vzgoji in izobraževanju temu primerno nizki. Če k temu dodamo še to, da znaša za šmarske učitelje učna obveznost 23 do 24 ur neposrednega dela z učenci, potem je razumljivo, da so učitelji nezadovoljni.

Gmotni položaj delavcev v šmarskih osnovnih šolah se iz leta v leto slabša, kar je posledica skromnega dopolnilnega programa iz minulih let. Šmarski dopolnilni program namreč znaša le 6,5 odstotka celotnega programa, medtem ko znaša le-ta v poprečju republike 24,7 odstotka. Zaradi delovanja zvezne interventne zakonodaje so bili v šmarskem šolstvu prisiljeni zmanjševati že tako skromen program osnovnega izobraževanja. Tako so ukinili 12 oddelkov celodnevne osnovne šole, racionalizirali šolske prevoze otrok, še dodatno zmanjševali materialne izdatke, dosledno izvajajo 23-urno učno obveznost, s prerazporeditvijo delavcev pa so prepolovili število nadur in podobno. Tu so še težave z likvidnostjo, ki so tudi posledica neusklajenih valorizacij solidarnostnih sredstev republiške izobraževalne skupnosti. Vrsto zahtev, ki jih postavljajo (tudi šmarski učitelji, je podprl tudi šmarski zvršni svet, med drugim zahtevo, da se v Sloveniji zagotovi enotno nagrajevanje delavcev v izobraževanju tako, da osebni dohodek učitelja ne bi bil odvisen od razvitosti gospodarstva občine. Prav tako je izvršni svet podprl zahtevo po poenotenju učnih in vzgojnih normativov na območju republike.

MARJELA AGREŽ

SVET MED TEDNOM

Piše Slobodan Vujanović

Pogled iz sveta

Gornji naslov tokrat našemu stolpcu bolj ustreza. Jugoslavija je bila namreč te dni v svetu deležna tako medijske kot politične pozornosti. Ugledni londonski dnevnik Financial Times je Jugoslaviji posvetil posebno, osem strani obsegajočo prilogo. Na drugi strani »luže« je skoraj hkrati New York Times v svoji turistični prilogi na dveh straneh opeval lepote naših krajev. Kaj drugačne strune pa je ubral predstavniški dom ameriškega kongresa: ob razpravi o osnutku zakona o pomoči tujini so poslanci predlagali tudi amandma o kršenju človekovih pravic v Jugoslaviji.

Ob lepotah naših krajev se tokrat ne bi mudili. Dokler le avstrijska Koroška zasluži od turizma več kot vsa Jugoslavija, je lahko vsakemu jasno, da omenjenih lepot niti približno ne znamo (nočemo?) izkoristiti.

Skrb za človekove pravice je seveda še dosti občutljivejša tema. Ameriški kongresniki so jo v zadnjem času v zvezi z Jugoslavijo žal pogosto načenjali. Morda je bil tudi za nas škandalozno pripravljeni obisk evropske parlamentarne delegacije povod, da so kongresniki dosedanje štiri predložene resolucije o človekovih pravicah strnili v predlog amandmaja, ki utegne za nas imeti kaj neprijetne posledice. Kot rečeno, je bil namreč (med kakšnimi 60 amandmaji) predložen ob osnutku zakona o pomoči tujini. Kritika kršenja človekovih pravic v Jugoslaviji, zlasti na Kosovu, v zvezi s tem praktično pomeni predlog gospodarskih sankcij proti naši državi, bodisi v tej ali drugačni obliki.

Dvomimo, da bo reakcija naše skupščine (v slogu »vaše ocene so enostranske in ne temeljijo na stvarnih dejstvih«), naslovljena na uglednega kongresnika Stephena Solarza, ki se trenutno mudi pri nas, kaj zalegla. Dvomimo tudi, da gre z ameriške strani za zlonamerno gonjo proti Jugoslaviji. Za nastalo podobo (seveda za zlasti stvarnost) smo si predvsem sami krivi. Če nam gre res za njeno objektivnost, potem bi lahko dosedanje napake popravili le s povabilom ameriški strani, naj razmere preuči na kraju samem. Toda, že je slišati ugovore, češ, saj smo tudi evropske parlamentarce lepo sprejeli in »informirali«, pa poglejte, kako nas zdaj črnijo v svetu!

Pomudimo se še pri omenjeni prilogi Financial Timesa o Jugoslaviji. Gre za obširen, razmeroma kompleksen prikaz naše politične in gospodarske »scene«, dodobra »zabeljen tudi s poslovnimi oglasi (Financial Times je predvsem poslovni časnik, kar za našo podobo nikakor ni nepomembno). Ne da bi se spuščali v sodbo o zornem kotu avtorjev, navedimo kot zanimivost le nekaj citatov.

»Jugoslavija je na razpotju,« piše uvodoma Judy Dempsey. »Oblasti, ki so se zavezale k radikalnim gospodarskim reformam, so pred vprašanjem, kako temu prilagoditi politični sistem (...). Drugače kot na Madžarskem ali na Poljskem je vladajoča Zveza komunistov (komunistična partija) negotova glede usmeritve. Dlje kot omahuje, manjše so možnosti za uspeh reforme. (...) Madžarska in Poljska sta spoznali, da je uspeh kakršnihkoli gospodarskih reform odvisen od dveh bistvenih dejavnikov. Ena je injekcija zahodnega kapitala za evitalizacijo gospodarstva. Druga, in radikalnejša, je liberalizacija političnega sistema, da bi reforme dobile podporo prebivalstva.«

Toda, drugače kot Madžarska ali Poljska, je Jugoslavija vse prej kot homogena. V njej živi vsaj 17 narodov in narodnosti/manjšin. Obenem pa imajo te skupnosti zelo različne stopnje političnih izkušenj in politične kulture. Izziv za jugoslovansko partijo in vlado je, kako najti sistem, ki ne bo le uvedel gospodarske reforme, temveč bo tudi kompatibilen z neštetimi pričakovanji in političnimi nagnjenji v različnih delih države.

To je ena nezavidljivih nalog premiera Anteja Markovića, umirjenega, a vztrajnega politika, ki je odločen, da uresniči korenite reforme. Toda bolj ko si prizadeva za tržno gospodarstvo, ostrejše postajajo politične, gospodarske in kulturne razlike. Predvsem pa stara nacionalistična nasprotja zdaj razdeljujejo državo in vplivajo (če ne onemogočajo) na razpravo o politični reformi.

Te nacionalistične napetosti niso posledica 40-letne komunistične vladavine. Prej so zgodovinsko zakoreninjene v državi, in le komunisti so jih do nedavnega lahko zatirali. Pot Titovo vladavino je Jugoslavijo povezovalo več vezi.

(...) Izkoriščajoč ideološke razlike med Moskvo in Beogradom so Tito in njegovi svetovalci popeljali državo na pot jugoslovanskega socializma, temelječega na samoupravnem socializmu. Toda z leti, ko je partija ustvarila kolosalne birokracije, se je ta počasi dušil.(...) Da bi zavrla latentni nacionalizem je bila partijam v šestih republikah dodeljena precejšnja stopnja avtonomije v vodenju regionalnih gospodarstev. Politična in gospodarska avtarkija, kombinirana s hitro gospodarsko rastjo je kmalu postala nadomestek za nacionalizem.

(...) Toda dnevi neskončnega dotekanja dolarjev so mimo. Tako tudi sanje o samoupravnem delavskem socializmu.(...) Danes, ko Sovjetska zveza, Madžarska in Poljska, na novo opredeljujejo prihodnjo vlogo komunistične partije, so jugoslovanski komunisti zapleteni v neverjetno polemično vojno, ki je stopnjevala nacionalizem do vrelišča in ki se zdi, da ogroža razdreti krhko enotnost federacije. Ta vzpon nacionalizma je deloma pripisati tudi zelo kompleksni podobi, kako šest republik gleda na politično moč in politične reforme.

(...) Zdravilo je grenko, vendar nujno. Ante Marković, strokovnjak veteran pri uspešnem vodenju velikih podjetij, ve da mora biti stari sistem »zakupništva« delovnih mest, partijske patronaže in nomenklature odpravljen. Ve, da bo kaj malo tujih investitorjev vlagalo v Jugoslaviji, če partija, birokracija in banke ne bodo korenito spremenjeni. Ve pa tudi, da ti ukrepi vsebujejo seme potencialnih nemirov, kajti na tisoče jih bo najbrž ostalo brez dela.

Ekonomisti se strinjajo, da mora ukrepati zdaj. Toda isti ekonomisti tudi trdijo, da bo politični sistem blokiral uspešno uresničenje reform. Razlog več, da si Marković in njegovi svetovalci prizadevajo za novo ustavo...«

Srebrni znak ZSMS

Prejšnji teden je bila v prostorih Poročne dvorane v Celju slovesna podelitev Srebrnih znakov ZSMS, ki jih vsako leto prejmejo najbolj zaslužni mladinci za svoje aktivno udejstvovanje pri reševanju mladinske problematike in ustvarjenje pogojev za boljše in uspešnejše delo mladinske organizacije.

Letos sta si to laskavo priznanje prislužila Katja Basle, predsednica občinskega centra kluba OZN Celje in Miran Kolar, mentor pri organizaciji slušno prizadetih Celje.

BK

Stoodstotna spremljava Ema ni možna

Izvršilni odbor banke obravnaval tudi sanacijski program mlekarne

Strokovni organi in poslovodstvo Ljubljanske banke Splošne banke Celje in njen izvršilni odbor ocenjujejo, da sanacijski program celjskega Ema vsebuje ukrepe, ki bi ob doslednem uresničevanju omogočili postopen prehod v učinkovito poslovanje, zato bo banka pri teh naporih Emo še naprej spremljala. Četudi so se stvari precej zapletle glede finančne višine te spremljave (Emo se je namreč pojavil z novim predlogom), so tak sklep sprejeli na zadnji seji izvršilnega odbora. Ocenili so tudi sanacijski program mlekarne ter odobrili še nekaj kreditov in garancij nekaterim organizacijam v regiji.

Izvršilni odbor je potrdil povečanje kratkoročne zadolženosti Ema za plačilo njegovih majskih in junijskih obresti banki. Sklenili so, da Emu do konca leta odobrijo kratkoročne kredite za plačilo revalorizacijskih obresti in sicer do višine 70 odstotkov te obveznosti v posameznem mesecu. Pogoj pri tem je, da Emova prodaja za plani ne zaostaja več kot za 10 odstotkov. Dosledno upoštevanje tega bi lahko v skrajnem primeru pomenilo tudi pokop Ema, so menili njegovi predstavniki, kljub temu, da menda pred tem na tak predlog ni bilo pripomb. Ne glede na to, da v dosedanjih mesecih solidno prodajajo in tako je bilo menda tudi junija, pa sta julij in avgust za Emo tradicionalno najbolj »sušna« meseca, zato bi si pri plačilu revalorizacijskih obresti v teh mesecih želeli sto odstotno spremljavo.

Banka in izvršilni odbor na to niso pristali, saj je v Celju še nekaj organizacij, pri katerih je treba računati na morebitne težave, takšnega rizika pa ne dovoljuje tudi trenutna likvidnostna situacija. Morebitne likvidnostne težave Ema v naslednjih dveh, treh mesecih bi morali na poslovnih osnovah reševati tudi s pomočjo drugih organizacij. Banka bo pri tem aktivno sodelovala, tako kot je pri vključevanju IMV v Emove poslovne tokove, želijo pa, da bi to storile tudi tiste organizacije, ki so že napovedano sodelovanje z Emom po vrsti odpovedovale.

Glede vsebinske pripombe banke na nedorečen program prekvalifikacije kadrov v Emu pa je začasni predsednik KPO Emo **Marjan Drev** povedal, da bodo zagotovili maksimalno prilagodljivost delovne sile in prekvalificirali okoli tisoč delavcev, za okoli 300 ljudi pa naj bi do konca leta zmanjšali tudi število zaposlenih.

Na izvršilnem odboru so obravnavali tudi nekak vzorčni primer odkupa tujega dolga. Koprski Iplas je namreč pod določenimi pogoji pripravljen odkupiti inozemski kredit Zdravilišča Rogaška Slatina, ki naj bi na tak način svoje obveznosti do tujine poravnala že do leta 1993. Kot kreditor sodeluje tudi LB Sb Celje.

Odobrili so tudi kredite Zdravilišču Dobrna za adaptacijo depandanse Beograd in Pivovarni Laško za nakup fermentorjev, obravnavali pa so tudi sanacijski program Hmezadove mlekarne Celeia. V njem so po mnenju izvršilnega odbora premalo opredeljene možnosti povezave mlekarne v širši slovenski prostor, premalo so tudi nakazane možnosti pokrivanja izgub v regiji (glede na delež prodaje), ter možnosti povezave med Hmezadom in Merxom. Pravtako v banki menijo, da so v mlekarni premalo prodorni pri prodaji v Jugoslaviji in tujini, niso tudi nakazane možnosti razširitve izvoznega programa, program bio prehrane pa ni vključen v razvojne koncepte sozda, s čimer bi pridobili možnost pridobitve sredstev razvojnega dinarja.

R. PANTELIČ

Gorenje na računalnikih

Prodaja in odprema v Gorenju že poteka preko računalniške mreže Ethernet. Komaj zgrajena računalniška mreža je namreč že preizkušena in vključena v poslovanje.

S to mrežo se je začel poslovni sistem Gorenja računalniško povezovati znotraj lastnega sistema in z vključitvijo v »Jupak« tudi v računalniško mednarodno računalniško mrežo. Preko interne mreže poteka računalniška povezava med prodajo in izvozom na eni, ter skladiščenjem gotovih izdelkov na drugi strani. Delavci prodaje in izvoza s svojega računalnika pošiljajo nalog za odpremo na računalnike v oddelek prevzema, skladiščenja in odpreme, kjer s pomočjo teh računalnikov, ki so povezani v lokalno mrežo, odpremljajo Gorenjeve izdelke v svet. Ob tem spremljajo tudi zaloge gotovih izdelkov. Sistem so zasnovali sami, njegove prednosti pa so racionalizacija delovnega procesa, hiter prenos točnih podatkov, delitev dela v prodajno odpremnem sistemu.

Praznik, ki ga ogroža nelikvidnost

Sip praznuje 35-letnico. Krasmetal iz Sežane gre v stečaj?

Jubilej, 35 letnico kolektiva, so v Šempetrskem Sipu pričakali z jasnimi usmeritvami, kaj tržišču ponujati vnaprej, vendar na trhlih likvidnostnih nogah. Zato so vse praznične aktivnosti, izjema je le srečanje delavcev, bile obarvane s tržnimi aktivnostmi. Da praznovanje ni takšno, kot je bilo ob minulih okroglih obletnicah, pa je veliko prispevala tudi služba družbenega knjigovodstva, ki je minuli teden vložila pri koprskem temeljnem sodišču predlog za stečaj sipovega tozda Krasmetal iz Sežane.

Tozd Krasmetal je bil blokiran več kot 90 dni, zato tudi predlog za stečaj, ki je prišel tik pred 1. julijem, ko naj bi se tozd odcepil od matične organizacije. Kaj to pomeni za ene in druge je v celoti zaenkrat težko napovedati, posebej še, ker zadeve ne v matični niti v sežanski tovarni v času po danem predlogu za stečaj še niso poglobljeno obravnavali. Tudi predsednik sežanskega izvršnega sveta **Bogdan Fon** zadeve ni želel komentirati, dejal je le, da je rešitev možna z veliko volje v celotni delovni organizaciji, medtem ko v okviru samega tozda, ki je bolj proizvodnega značaja, ne vidi rešitev.

Položaj Sipa ni trajno finančno rešljiv, če ne bo rešen tudi položaj gospodarstva in kmetijstva nasploh, je dejal Leopold Rajh, ko je komentiral trenutno strahotno nelikvidnost gospodarstva in tudi nelikvidnost Sipa, ki je bil prejšnji teden dolžan 25 milijard dinarjev, s tem, da so terjatve Sipa do kupcev 33 milijard dinarjev. Ob tem je Agrooprema, glavni Sipov kupec iz Srbije zaradi znanih političnih pritiskov prekinil sodelovanje z Sipom, kar pomeni mesečni izpad med petimi in šestimi milijardami dinarjev. Ker pri končnih kupcih v Srbiji bojkota nakupa Sipovih strojev ni, bodo v Šempetru iskali možnosti drugačne prodaje.

Odgovornosti do Krasmetala se zaveda tudi **Leopold Rajh,** direktor Sipa. Sip ima namreč svoje obveznosti, ki bi naj pomagale Krasmetalu do osamosvojitve. V primeru stečaja po njegovem ne bi imeli posebno hudih težav, saj je premoženje Krasmetala za polovico večje od njegovih obveznosti.

Sicer pa so Sipovci v času praznovanja svojim poslovnim partnerjem predstavili tako imenovani program B. Gre za proizvode manipulacijske in induktivne tehnike ter orodjarstva, ki jih sicer že nekaj časa ponujajo tržišču, sedaj pa so povsem sposobni za redno proizvodnjo. Tehnološko zahtevnejša proizvodnja industrijske tehnike je sad lastnega razvoja ter sodelovanja z obema slovenskima fakultetama in institutom Jožef Stefan. Gre za serijsko proizvodnjo in proizvodnjo po naročilu, ki že v tem času zaseda približno 15 odstotkov Sipovih proizvodnih zmogljivosti, v bodoče pa naj bi jih tudi do 30 odstotkov. Ta proizvodnja je tudi korak k vrednotenju znanja v skladu z ekonomskimi merili, vključno s sistemom moralnih spodbud delavcem, ki razmišljajo inventivno.

Sicer pa v tem času v Sipu pričenjajo tudi široko zasnovano sodelovanje s češkoslovaškimi partnerji, ki bo med drugim omogočilo tudi cenejšo oskrbo s kritičnimi repromateriali. Trdnejše vezi pa mislijo stkati tudi z uporabniki njihovih kmetijskih strojev, saj bodo oblikovali tudi zunanji razvojno svetovalni tim, sestavljen iz tistih kmetov, ki lahko kaj prispevajo k izpopolnitvi mehanizacije. Ti kmetje bodo s Sipom v nekakšnem honorarnem delovnem razmerju, saj bo vsaka njihova ideja nagrajena v skladu z inovacijskim pravilnikom, ravno tako kot so nagrajene inovacije delavcev Sipa.

R. PANTELIČ

KERAMIČNA INDUSTRIJA LIBOJE

Delavski svet Keramične industrije Liboje ponovno razpisuje dela in naloge s posebnimi pooblastili in odgovornostmi

vodenje računovodske službe

Kandidati morajo poleg splošnih pogojev, določenih z zakonom in družbenim dogovorom o uresničevanju kadrovske politike v občini Žalec, izpolnjevati še naslednje pogoje:

– da imajo visoko ali višjo izobrazbo ekonomske smeri
– da imajo 4 leta delovnih izkušenj na delih in nalogah zahtevanega poklica
– da imajo organizacijske sposobnosti za opravljanje teh nalog
– da so družbenopolitično aktivni.

Kandidat bo izbran za 4 leta.

Nudimo rešitev stanovanjskega problema.

Kandidati naj pošljejo pisne prijave z dokazili o izpolnjevanju pogojev na naslov:
Keramična industrija Liboje, 63301 Petrovče, v 10. dneh po objavi. O izbiri bomo udeležence razpisa obvestili v 8. dneh po sprejemu sklepov.

ljubljanska banka
Splošna banka Celje

NOVA VRSTA STANOVANJSKIH POSOJIL!

V želji, da bi razširila ponudbo stanovanjskih posojil občanov, je banka uvedla novo vrsto stanovanjskih posojil, ki jih lahko pridobijo tisti občani, ki so že dosedaj najeli stanovanjsko posojilo na osnovi namenskega stanovanjskega varčevanja ali vezave sredstev.

To so posojila za zaključitev finančne konstrukcije.

Obrestna mera za posojilo je 8%, odplačilna doba pa do 10 let. Posojilo se v času porabe in odplačevanja revalorizira v rokih in na način, kot velja za ostala dolgoročna posojila občanom.

Nameni, za katere lahko občan dobi posojilo so:

- nakup stanovanj in stanovanjskih hiš od pooblaščenih proizvajalcev stanovanj ali organizacij pooblaščenih za te posle,
- gradnja stanovanjskih hiš,
- prenova stanovanj in stanovanjskih hiš,
- plačilo lastne udeležbe za pridobitev stanovanjske pravice na družbenem stanovanju.

Podrobnejše informacije in pojasnila prejmejo občani v poslovni enoti za stanovanjsko in komunalno gospodarstvo, Vrunčeva 1 in v vseh enotah Splošne banke Celje, ki opravljajo posle stanovanjskega kreditiranja.

Po domžalskih stopinjah?

Šentjurčani bodo gradili obrtno cono

V šentjurskem tozdu Transport kmetijskega kombinata so se zaradi vedno manjše tržne privlačnosti njihove kovinarske in tudi mehanične dejavnosti odločili za razvoj obrtne kooperacije.

Konec leta nameravajo začeti graditi pri novogradnji kmetijske blagovnice delavnice za večje in zahtevnejše oblike obrti, ki bi bila tudi izvozno zanimiva. Zgledujejo se po obrtni coni Trzin v obrtno razvitih Domžalah in po izolskem Galebu. Šentjurska obrtna cona naj bi bila prihodnje leto v tem času že zgrajena.

V tozdu Transport dosegajo z obrtno kooperacijo že zdaj dve tretjini prihodka. Razvojne možnosti kombinata so omejene, usmeritev je tudi v interesu razvojnih ciljev šentjurske občine, ki je zdrknila po gospodarski (ne)razvitosti na zadnje mesto v Sloveniji in njena sicer razvita obrtna dejavnost z nad 10 odstotki družbenega proizvoda izhaja iz nerazvitosti drugih delov gospodarstva. V občini so že sprejeli Akcijski program razvoja drobnega gospodarstva. V kombinatu bodo v bodoči obrtni coni namensko zgrajene proizvodne prostore s komunalno infrastrukturo dajali v najem, omogočili leasing odkup ali tudi vložili v mešano podjetje. Proizvodne prostore za obrt bodo zgradili s sredstvi sovlagateljev, razvojnega dinarja, kombinata in drugih. Obrtniki bi nato investirali v opremo in instalacije in organizirali proizvodnjo. Po pogodbi bi za obrtnike opravljali trženje, nabavljali material in drugo v Transportu.

V kombinatu že pripravljajo načrte in se pogovarjajo z nekaterimi zainteresiranimi obrtniki, predvsem takšnimi, ki so že prerasli klasično obrt in bi delali zahtevnejše izdelke, pritegniti pa želijo tudi zdomce in tuje vlagatelje. V kombinatu ugotavljajo, da je med sposobnimi obrtniki precej takšnih, ki nimajo denarja za proizvodne prostore. Z zainteresiranimi bodočimi »podjetniki« se bodo pogovorili v poletnih mesecih in tudi sklenili predhodne pogodbe.

BJ

Potrebujemo predvsem dobre kadre

Pogovor s predsednikom žalskega izvršnega sveta Antonom Bratušo

Žalska občina se je v zadnjih letih pomaknila po lestvici slovenskih občin iz kmetijske v srednje razvito industrijsko občino. Trenutni doseženi rezultati tamkajšnjega gospodarstva so dobri, včasih celo boljši kot v republiki in na celjskem področju.

Bratuša: »Podatki za prvih pet mesecev kažejo, da smo v žalski občini precej povečali fizični obseg proizvodnje. Indeks znaša 114, kar je več kot povprečno v celotni Sloveniji in na Celjskem. Pozitivni trend beležimo tudi pri izvozu. Tako znaša indeks 159 (v republiki npr. 115). Pri izvozu na konvertibilno področje znaša indeks 127, bistveno večji je pri klirinškem izvozu in sicer 286. Tudi pokritje uvoza z izvozom je ugodno, indeks znaša 202. Če pogledamo še podatke o zaposlovanju v žalski občini, se je precej povečalo število zaposlenih v trgovini, kar za 3,3%, nasploošno pa znaša rast zaposlovanja 0,8 odstotkov. Pri osebnih dohodkih je masa v primerjavi s prvim tromesečjem lanskega leta večja za 273 odstotkov, bruto osebni dohodki pa so se v primerjavi s povprečjem v letu 88 povečali za 146 odstotkov. Pri čistih osebnih dohodkih beležimo 11,6 odstotni realni padec in tudi povprečni osebni dohodek je v žalski občini precej nižji kot v republiki. Tako znaša čisti osebni dohodek za prve štiri mesece v Sloveniji nekaj več kot dva milijona, v naši občini pa milijon 640 tisoč din. To je posledica predvsem slabe strukture zaposlenih, saj imajo v delovnih organizacijah precej nizko izobrazbeno strukturo zaposlenih.«

Omenili ste dobre rezultate na področju klirinškega izvoza. Nova vlada predvideva zmanjšanje tega izvoza, kaj bo to pomenilo za žalsko občino?«

Bratuša: »Izvoz bomo vzpodbujali tudi v prihodnje, prav gotovo pa bo moralo priti do spremembe v strukturi izvoza. Predvsem se bodo morale delovne organizacije usmerjati v izvoz na zahodna tržišča, ki so veliko bolj zahtevna. Glede klirinškega izvoza lahko rečem tole: v žalski občini je na tem po-

dročju najmočnejši Juteks in glede na to, da v tej organizaciji razmišljajo in tudi veliko delajo na novih programih, mislim, da ne bi smelo biti večjih težav.«

Minuli teden so delegati v zveznih zborih skupščine sprejeli zakon, s katerim bo bistveno zmanjšana pristojnost družbenopolitičnih skupnosti in pa vaš vpliv na odločitve v gospodarstvu ter v bankah. Kaj to pomeni konkretno za delo družbenopolitične skupnosti?

Bratuša: »Mislim, da bo to povzročilo precej zmede v tem prehodnem obdobju. Vloga družbenopolitičnih organizacij bo bistveno manjša, s tem pa se povečuje odgovornost ljudi v združenem delu. Seveda družbenopolitična skupnost bo spremljala rezultate, bolj pa se bomo morali ukvarjati z zagotavljanjem pogojev za normalno delo v družbenopolitičnih skupnostih. S tem mislim predvsem zagotavljanje pogojev v samem prostoru, zagotavljanje komunalne infrastrukture, ker bo to pomenilo lažje delo za celotno gospodarstvo.«

Ena izmed nalog izvršnega sveta je določanje cen, ki so v pristojnosti članov izvršnega sveta. To so predvsem stanarine, cene komunalnih storitev, ravno ta področja povzročajo med ljudmi precej hude krvi, zdi se, da izvršni svet ne zna ali pa noče reči ne, ko gre za neprestano poviševanje cen.

Bratuša: »Pri tej inflaciji je skorajda že nesmiselno, da mora izvršni svet vsak mesec ali vsaka dva meseca potrjevati nove cene. V tržnem gospodarstvu se bo treba pač ravnati po tržnih zakonitostih in tudi tržnim oziroma ekonomskim cenam se ne bomo mogli izogniti. Zavedamo se, da ljudje težko zmorejo te cene, toda v tržnih pogojih morajo te organizacije in ustanove poslovati pozitivno. Konkretno za našo občino lahko rečem, da nismo zmeraj potrdili takšnih cen, kakršne so želeli npr. v stanovanjski skupnosti ali pa v komunalni organizaciji. Vedno se poskušamo dogovarjati in obenem upoštevati tudi ekonomsko moč občine. V žalski občini je posebej pereč problem vodooskrbe, preko interesne skupnosti ne zberemo dovolj denarja za redno oskrbo, treba je razmišljati tudi o obnovitvah in novogradnjah in žal je tako, da če bodo ljudje hoteli imeti vodo, jo bodo morali plačati.«

Ena izmed nalog v žalski občini je tudi izgradnja kanalizacije, kjer pa se, kot je slišati, precej zatika.

Bratuša: »Kanalizacija je za naš prostor izrednega pomena. Plan izgradnje je v občini sprejet, zgrajena je čistilna naprava in nanjo tudi že povezano mesto Žalec ter nekatere delovne organizacije. Zdaj je pred nami gradnja kolektorja proti Šempetru in Polzeli, tu pa se zatika, Krajani Vrbja, kjer naj bi začeli gradnjo, namreč temu nasprotujejo, čeprav smo jim obljubili, da bomo poravnali vso odškodnino. Bojijo se posegov v prostor, poleg tega pa verjetno tudi tega, da se bodo potem morali priključiti na kanalizacijo, kar bo povzročilo dodatne stroške. Vendar, če hočemo zavarovati podtalnico, je gradnja kanalizacije nujna.«

Kako pa je z ostalimi investicijami v žalski občini?

Bratuša: »Letos lahko rečemo, da se premika tudi na tem področju. Na seznamu imamo 36 investicij, predračuni znašajo 11.980 milijonov dinarjev. Največje naložbe so v Juteksu, Slovinu in Agrini.«

Kakšno pa je ob vseh teh razmerah v gospodarstvu stanje na področju družbenih dejavnosti?

Bratuša: »Lani je bilo precej težav na področju vzgoje in izobraževanja. Razmere še vedno niso rožnate, vendar smo našli skupen jezik in stvari vsaj za silo uredili. Še vedno ostaja problem redno financiranje, kajti zbrana sredstva ne zagotavljajo izvajanje programov. Kako bo na tem področju jeseni, je težko reči, kajti obeti so, da naj bi osnovne šole prešle v pristojnost republik, to pa bo imelo verjetno tako pozitivne kot negativne posledice. Negativne predvsem zato, ker bodo šole imele različne startne osnove. Podrobneje bomo o tem govorili v jesenskih mesecih, prav tako pa tudi o reorganizaciji samoupravnih interesnih skupnosti. Okrog teh reorganizacij stvari namreč v republki niso jasne in nima smisla uvajati sprememb že sedaj, zato, da bomo čez mesec ali dva spet spreminjali stvari.«

Kaj je z ustanovitvijo komiteja za družbene dejavnosti, ki so ga zahtevali delavci v vzgoji in izobraževanju?

Bratuša: »Po moji oceni tudi ustanovitev komiteja ne bo rešila problemov, kajti komite ne more zagotoviti dodatnih sredstev. Gre bolj za idejo, da bi na enem mestu združili ljudi, ki se spoznajo na to področje.«

Kaj bi lahko rekli o razvoju občine v prihodnje, kakšni so načrti, možnosti?

Bratuša: »Lani smo na zborih skupščine sprejeli plan razvoja do leta 2000. Ker prostorski del ni bil usklajen z republiško zakonodajo, smo ga potem spreminjali, poleg tega pa smo dopolnili tisti del, ki se nanaša na družbenoekonomsko področje. Praksa je namreč zdaj povsem drugačna in nima smisla vztrajati pri izhodiščih, ki so ob prehodu na tržno gospodarstvo povsem drugačna. Julija bomo sklicali izredno zasedanje zborov skupščine, kjer naj bi ta dopolnjen plan sprejeli. Druga osnova za naš nadaljnji razvoj pa je projekt prestrukturiranja gospodarstva. Lotili smo se namreč posebne študije, ki naj bi v prvi fazi prikazala stanje v našem gospodarstvu, ugotovili naj bi, kakšni so obstoječi programi, v drugi fazi pa bomo te programe še podrobneje obdelali. Sedaj so znani rezultati, moram reči, da ugotovitve niso vzpodbudne, kajti analize kažejo, da ima naše gospodarstvo zastarele programe, premalo je novih, takšnih, ki bi bili konkurenčni na domačem in tujem tržišču. Jasno je, da bomo v občini morali vlagati v dobre kadre, strokovnjake, ki bodo ponudili tržno zanimive programe. Tega se v tem trenutku zavedamo bolj kot kdajkoli prej.«

IRENA JELEN-BAŠA

ZA PRAZNIK OBČINE ŽALEC – 7. JULIJ

čestitajo

Skupščina občine Žalec
Izvršni svet
Občinski odbor ZZB NOV
Občinski komite ZKS
Občinska konferenca SZDL
Občinski sindikalni svet
Občinska konferenca ZSMS
Samoupravne interesne skupnosti

Franci Šmarčan

Milan Ašenberger

Slavko Vrhovnik

Viktor Furman

Franc Špeglič

Marjana Strupeh

Do praznika bo vse nared

Tako obljubljajo v gališki krajevni skupnosti, kjer so že doslej opravili preko deset tisoč udarniških ur

Krajevna skupnost Galicija sodi med največje krajevne skupnosti v žalski občini. Industrije skorajda nima, rešuje jih le temeljna organizacija Cestnega podjetja, ki jim pogosto priskoči na pomoč, pa kmetijska zadruga, kjer se za delo krajevne skupnosti tudi najde kakšen dinar. Obrt je šele v povojih, ljudje odhajajo na delo v bližnje kraje, v glavnem pa ljudem tam naokrog reže tanjši ali debelejši kos kruha kmetijstvo.

Ker denarja tudi v občinski malhi ni na pretek, je razvoj kraja odvisen predvsem od njihovega lastnega dela. Rezultat pridnih rok so v glavnem tudi vse pridobitve, s katerimi se ponašajo ob letošnjem občinskem prazniku. A naj o svojem delu spregovorijo krajani sami:

Franci Šmarčan, Zavrh: »V soboto bomo v našem zaselku otvorili mini gasilski dom oziroma dom krajanov. Namenjen je predvsem krajanom in pa gasilcem v našem zaselku. Dom smo začeli graditi februarja, danes je zgrajen v celoti. Težko je reči, koliko je sploh vreden, saj so ljudje naredili preko 4 tisoč udarniških ur, prispevali so les in tudi denar.«

Milan Ašenberger, predsednik skupščine krajevne skupnosti: »Veliko je bilo narejenega, precej dela nas čaka še v teh dneh. Menim, da so dela dobro potekala, ljudje so bili pripravljeni sodelovati, vsi pa smo ponosni na to, da praznujemo občinski praznik v naši krajevni skupnosti. Če bomo odslej v žalski občini praznovali vsakih pet let, potem marsikdo praznika v Galiciji sploh ne bo več dočakal in čeprav je bilo dela ogromno, nam ni žal, da smo praznovanje prevzeli na svoja ramena.«

Slavko Vrhovnik, predsednik režijskega odbora za obnovo doma: »Obnovljeni dom in dvorano smo tukaj res potrebovali, saj praktično ni bilo na voljo nobenega prostora za prireditve. Pred štirimi meseci je bila vrednost del ocenjena na 500 milijonov dinarjev. Krajani so opravili za 100 milijonov dinarjev udarniških ur, nekaj denarja smo zbrali s krajevnim samoprispevkom, del pa iz sredstev za občinski praznik. Dela so izvajali delavci Ingrada, Obnove in pa obrtniki. V obnovljenem domu smo uredili dvorano z 220 sedeži, sanitarije in še en manjši prostor. Tudi projekt za dvorano smo naredili sami, s čimer smo prihranili 10 milijonov dinarjev, pa tudi za strokovno tehnični in finančni nadzor smo poskrbeli sami.«

Viktor Furman, predsednik sveta krajevne skupnosti: »Vse pridobitve v kraju, to so predvsem dvorana, dom v Zavrhu, obnovljena cestišča in mrliška veža, ki bo vsak čas nared, spremlja pester program prireditev. Za nami je vrsta športnih prireditev, proslava ob 145-letnici šole, gasilska parada, srečanje borcev, danes otvarjamo še razstavo rojaka Doreta Klemenčiča-Maja, jutri zvečer bo v domu koncert pevskih zborov in pa čakajo nas prireditve v soboto. Dopoldne ob 9.30 uri bomo otvorili dom v Galiciji, ob 10. uri bodo zasedali zbori občinske skupščine, ob 12. uri bo otvoritev doma v Zavrhu. Vse pa vabim, da se udeležijo osrednje prireditve ob 15. uri pred zadružnim domom, kjer smo pripravili bogat kulturno-zabavni program, slavnostni govornik pa bo predsednik predsedstva Slovenije Janez Stanovnik. Obenem pa se vsem, ki so nam pomagali pri izvedbi praznika, najtopleje zahvaljujem v imenu vseh krajanov.«

Franc Špeglič, tajnik borčevske organizacije: »V žalski občini je že tradicija vsakoletno srečanje borcev in taboriščnikov in letos smo mi gostitelji tega srečanja. Pripravili smo ga v novi dvorani in trudili smo se, da smo sprejeli borce tako prisrčno, kot so jih pred mnogimi leti sprejemali na naših domačijah. Mislim, da smo uspeli pripraviti srečanje, ki bo udeležencem še dolgo ostalo v spominu.«

Marjana Strupeh, predsednica krajevne konference SZDL: »Krajevna skupnost meri kar 18 km² in šteje preko 1600 prebivalcev, zaradi velikosti pa je razdeljena na pireško in gališko območje. Zaradi velikosti delujejo nekatera društva v obeh področjih, nekatera pa delujejo skupaj. Tako imamo npr. dve kulturni društvi, dve mladinski organizaciji, dve društvi rdečega križa, poleg teh pa še društvo prijateljev mladine, športno društvo in planinsko sekcijo ter družbenopolitične organizacije. Menim, da so društva in organizacije aktivno sodelovale pri pripravi tega praznika in da bodo uspešno delala tudi v prihodnje.«

IRENA BAŠA
Foto: LJUBO KORBER

Na Šmarskem spet dovolj vode

Izdelali so projekt vodooskrbe v občini

V občini Šmarje pri Jelšah se vse češče srečujejo s problemom oskrbe s pitno vodo. Vse bolj se razvijajo in širijo urbana naselja, industrija, turizem, s tem pa je problem iz leta v leto bolj pereč. Da bi ga dolgoročno rešili, so v Gokopu v Rogaški Slatini, v tozdu Komunala, izdelali projekt vodooskrbe in finančno konstrukcijo zanj.

Zavedajoč se stanja, so v Komunali že leta 1981 pričeli s hidrogeološkimi raziskavami pitne vode na območju občine Šmarje pri Jelšah. Do leta 1983 so naredili 12 vrtin in s tem pridobili 180 litrov vode na sekundo, to pa je bila osnova za študijo o preskrbi z zdravo pitno vodo, ki so jo pred tremi leti izdelali v obliki idejnega projekta.

V prvi fazi naložbe bodo novo pridobljene vodne količine iz doline Tinjščice preko Sodne vasi, Pristave in Mestinja pripeljali do Rogaške Slatine in Šmarja. V prvi fazi nameravajo iz doline Tinjščice pridobiti 80 litrov vode na sekundo. Tako bi

Projekt ima poudarek na reševanju problema vodooskrbe na območjih Rogatca, Rogaške Slatine, Mestinja, Šmarja, Podčetrtka in Kozjega, bo pa mogoče v bodoči vodovodni sistem vključiti tudi že obstoječe, manjše sisteme.

obstoječi vodni viri v Loki pri Žusmu, Podčetrtku in Poljčanah, skupaj z dodatnimi viri iz doline Tinjščice, zadostovali za normalno oskrbo do leta 1997. Letos bodo pričeli uresničevati prvo fazo izgradnje, katere vrednost znaša okoli 23 milijard idnarjev, vključuje pa cevovode, črpališča s črpalkami, zbiralnik v Stranju ter ustrezno energetiko in avtomatiko. Po programu naj bi ta del naložbe opravili v štirih letih. Leta 1992 mora biti prva faza izgradnje v celoti zaključena.

Poleg sredstev za izgradnjo prve faze naložbe bo treba v občini zbrati tudi sredstva za posodobitve, obnovo in povezave na obstoječem omrežju. V ta namen bo potrebno v naslednjih štirih letih zbrati še dodatnih 6 milijonov dinarjev, ta denar pa bodo zagotovili iz sredstev minimalne amortizacije. Glede na to, da bo prva faza izgradnje trajala štiri leta, bo treba letos zagotoviti blizu 6 milijard investicijskih sredstev v obliki prispevka za razširjeno reprodukcijo in s povečano prispevno stopnjo.

MARJELA AGREŽ

Proslava obletnice čebelarstva

V nedeljo se [illegible] pri [illegible] koči Rinka nad Gotovljami zbrali čebelarji Savinjske doline in proslavili 80 letnico čebelarstva v Savinjski dolini in 20 let Občinske zveze čebelarskih družin občine Žalec.

Osrednji govor je imel predsednik skupščine Občinske čebelarske zveze Žalec Anton Rozman, ki je povedal, da so prvo čebelarsko podružnico ustanovili 1909. leta v Grižah. Prvi predsednik je bil učitelj v Grižah Ludvik Černe, ob ustanovitvi pa je bilo 53 članov. Nato so podružnice ustanavljali še na Vranskem, v Braslovčah, Šmartnem ob Paki, na Vinski gori in v Veliki Pirešici. Zanimivo je, da so že tedaj čebelarji imeli razna predavanja v slovenskem jeziku. Danes šteje Občinska zveza čebelarskih družin 9 družin, v katerih je vključenih 230 čebelarjev.

Na slovesnosti so podelili več odlikovanj in priznanja. Red Antona Janše II stopnje so prejeli Rudi Anžel, Alojz Brecelj, Štefan Gojzdnikar, Egidij Hojan, Jože Juretič; red Antona Janše III stopnje Slavko Pader, Anton Pinter, Peter Poteko, Franc Bitenc, Anton Lesjak, Polde Škafar in Franc Bršek. Podelili so tudi 28 priznanj, ter pripravili bogat kulturni program.

T. TAVČAR

RADIO CELJE – NAŠIH 35 LET

piše PETER BOŽIČ

Deveto nadaljevanje

Plošče po željah

Prvi mesec življenja in dela naše radijske postaje je bil nadvse pester, da ne rečem razburljiv.

Komaj smo dobro začeli oddajati, že smo spremenili frekvenco oddajnika, podaljšali smo čas oddajanja lastnega sporeda in za novi medij navdušili množico poslušalcev v Celju in bližnji okolici. V soboto, 30. oktobra pa smo objavili tole obvestilo:

»Cenjene poslušalce obveščamo, da bomo od 31. oktobra dalje oddajali vsak dan od 16.00 do 20.00 in mislimo, da vas bomo s tem časom najbolj zadovoljili. V tem času je spored najbolj pester, naša poročila, ki bodo vsak dan ob 16.00 pa bo lahko slišal večji krog naših poslušalcev. Podroben spored je objavljen v Savinjskem vestniku.«

Obvestilo dokazuje, da smo že kmalu po ustanovitvi začeli podaljševati oddajni čas. Istega dne kot gornje obvestilo smo objavili tudi, da bomo začeli oddajati plošče po željah:

»Prihodnji teden bo naša postaja pričela oddajati glasbo iz plošč po željah. Arhiv plošč je sicer skromen in naj poslušalci izbirajo tiste, ki jih poslušajo dnevno med oddajo zabavne in pisane glasbe. Tarifa za željo znese 100 din. Ta znesek z napisano željo lahko oddate pri vratarju ljudskega odbora mestne občine Celje vsak dan od 7.00 do 14.00.«

To je bila brez dvoma pogumna odločitev, kajti arhiv plošč in trakov je bil več kot skromen. Da je bila zadrega še večja, je bila v trgovinah nadvse skromna izbira domačih plošč, na uvoz pa nismo mogli niti pomisliti. Tako smo nabavljali domače plošče na 78 obratov, takšne, kakršnih že zelo dolgo ne izdelujejo več, pa tudi ustreznih gramofonov že davno ni več. Plošče so bile za današnje pojme zelo debele in težke, malo glasbe je bilo posnete na vsaki strani in še razbile so se rade. Kmalu pa smo lahko na radiu Ljubljana nabavili prve plošče, med njimi celo »mikro plošče« kot so takrat rekli LP ploščam. Čudili smo se za takratne razmere izjemno drobnemu in gostemu rezu, majhni teži in lepim ovitkom. V tistem času so bile LP plošče pravo čudo tehnologije, kakovost posnetka pa je bila visoko nad kakovostjo naših ojačevalcev in mešalne mize v studiu. To so bili časi docela drugačnih standardov. Tako smo kakovost magnetofonov ocenjevali z njihovo težo. Veljalo je namreč nenapisano pravilo, da mora dober studijski magnetofon tehtati vsaj 50 kg... In tudi je – v to smo se lahko sami prepričali, ko smo čez nekaj let iz Ljubljane dobili prve studijske magnetofone.

Dan žalskih gasilcev

Dan gasilca s prevzemom novega orodnega gasilskega avtomobila je bil v nedeljo popoldne ena izmed številnih prireditev ob letošnjem prazniku občine Žalec. Več sto gasilcev se je zbralo v Veliki Pirešici, kjer je bila najprej velika parada, nato pa prevzem novega orodnega avtomobila GD Velika Pirešica.

Zbranim je spregovoril najprej predsednik Občinske gasilske zveze Rudi Herman, osrednji govor pa je imel predsednik skupščine občine Žalec Ludvik Semprimožnik, ki je med drugim poudaril, da je to najbolj množična in najbolj organizirana organizacija v občini. Zatem je govoril še predsednik skupščine samoupravne interesne skupnosti varstva pred požarom inž. Ivan Vasle, ki je tudi izročil ključe novega orodnega avtomobila predsedniku GD Velika Pirešica, Janku Grobelniku. Podelili so več odlikovanj in priznanj, v kulturnem programu pa so nastopili godba na pihala, moški pevski zbor in recitatorji. Dneva gasilca so se udeležila tudi delegacija iz pobratenega GD Križevci in iz Une (ZRN). Mladinci iz tega kraja, ki so na počitnicah v Preboldu, pa so nastopili tudi v paradi.

TONE TAVČAR

Obletnica gasilcev na Lopati

Mimulo soboto so na Lopati ob obletnici gasilskega društva priredili skromno slovesnost, na kateri je spregovoril predsednik društva Mirko Lešer in na kratko orisal zgodovino društva, ki je z vztrajnostjo in trdim delom dočakalo 60-letnico. Slovesnost so izkoristili tudi za podelitev priznanj vsem zaslužnim in kar je najpomembneje, prevzeli so novo gasilsko vozilo, ki je izredno velikega pomena za uspešno delovanje vsakega gasilskega društva. Avto so dobili po zaslugi SIS za varstvo pred požari in lastne prizadevnosti, ki jim je prinesla petino vseh potrebnih finac.

E. E.

O delu in življenju na podružnični šoli v Galiciji je govoril ravnatelj osnovne šole Petrovče, ki je tudi dolga leta poučeval na tej šoli. *Foto: LJUBO KORBER*

Nova preobleka za rojstni dan šole

V soboto so v Galiciji proslavili 145 letnico tamkajšnje šole. Poleg te podružnične šole imajo v krajevni skupnosti še eno štiriazredno šolo in sicer v Pirešici, ki letos slavi 80-letnico.

O delu in življenju na podružnični šoli je govoril ravnatelj osnovne šole Petrovče, kamor sodita podružnici, Jože Krulec. Šolo v Galiciji je minulo šolsko leto obiskovalo 48 otrok, poučujeta jih dve tovarišici, pouk poteka v dveh kombiniranih oddelkih. Podružnično šolo v Pirešici je obiskovalo 63 otrok, na šoli so štiri tovarišice, pouk pa poteka v dveh izmenah. Šolo v Galiciji so za visoko obletnico obnovili, uredili so novo fasado, jo prepleskali in montirali žaluzije, za vsa dela so odšteli okrog 90 milijonov dinarjev.

Udeležencem prireditve je zatem spregovoril predsednik skupščine občine Ludvik Semprimožnik, program pa so nadaljevali mladi iz obeh podružničnih šol, osnovne šole Petrovče ter najmlajši iz vzgojno varstvenega zavoda. Ob koncu so udeležencem predstavili še monografijo krajevne skupnosti, ki so jo izdali ob tej priložnosti, v njej pa je zapisan dosedanji utrip življenja in dela v galiških zaselkih.

IRENA JELEN-BAŠA

MERX TURIST NAZARJE

Gostinsko podjetje »TURIST« Nazarje

Komisija za delovna razmerja GP »TURIST« Nazarje vabi k sodelovanju delavce za opravljanje naslednjih del in nalog:

1. vodja poslovnih enot

Pogoji: – višja ali srednja strokovna izobrazba gostinske oziroma turistične smeri
– tri leta delovnih izkušenj
– aktivno znanje tujega jezika

2. vodja gostinskega obrata

(2 delavca)
Pogoji: – srednja strokovna izobrazba gostinske smeri
– dve leti delovnih izkušenj

3. priprava jedil

(2 delavca)
Pogoji: – KV kuhar
– eno leto delovnih izkušenj oz. uspešno opravljen pripravniški izpit

4. strežba jedil in pijač

Pogoji: – KV natakar
– eno leto delovnih izkušenj oz. uspešno opravljen strokovni izpit

5. snažilka

Pogoji: – NK delavec
– ni posebnih pogojev

Kandidati naj pošljejo pisne prijave z dokazili o izpolnjevanju pogojev v roku 8 dni po objavi na naslov: GP »TURIST« Nazarje, 63331 Nazarje, kjer dobijo tudi vse dodatne informacije (831-911).

Kandidate bomo o izbiri obvestili v 8. dneh po poteku roka za prijavo.

Trideset let tehniškega šolanja v Celju

Srednja tehniška šola maršala Tita v Celju slavi letos 30-letnico delovanja. V svojih usmeritvah (strojni, gradbeni, elektro, kemijski in naravoslovno-matematični) je doslej izobrazila več kot 6 tisoč mladih, ki so se uspešno vključili v združeno delo ali nadaljevali šolanje. Za svoje dosedanje uspehe je šola prejela v zadnjem času številna priznanja, od najvišje občinske Šlandrove nagrade do republiškega priznanja Franca Leskoška Luke za izobraževanje strojnikov in Kavčičevega priznanja za gradbeniško usmeritev.

Šola se je v teh letih razvila iz izobraževalne ustanove z dvema rednima predavateljema v eno največjih slovenskih šol. V zadnjem šolskem letu se je na njej šolalo več kot 2 tisoč učencev iz različnih krajev regije, ki so bili razdeljeni v 81 oddelkov. Organizirali so tudi izobraževanje ob delu, ki se ga je udeleževalo 170 slušateljev. Jeseni načrtujejo kar 85 rednih oddelkov. To pa je že skoraj najvišje možno število oddelkov, ki jih šola lahko sprejme glede na prostorske zmogljivosti. Pouk že sedaj poteka v dveh izmenah, težave s prostorom pa se kljub sodobno urejeni šoli že kažejo. Potrebovali bi predvsem nove delavnice za praktični pouk strojništva in elektrotehnike, v prihodnjih letih pa bi radi uredili tudi novo športno igrišče. Po programu bi morali imeti vsaj dve računalniški učilnici, pa imajo le eno in še ta ima zastarelo opremo. Kljub temu se lahko več kot 180 zaposlenih na šoli pohvali, da njihov finančni položaj ni tako težaven kot na drugih šolah. Približno 35 odstotkov denarja namreč ustvarijo sami z lastno dejavnostjo. Težave pa so, ko je treba pridobiti kader z ustrezno izobrazbo, ki se raje odloči za zaposlitev v združenem delu.

Hkrati z izgradnjo in širjenjem prostorov so ves čas skrbeli za modernizacijo pouka, uspešno pa se je razvijala izvenšolska dejavnost. Sodelovanje z združenim delom se je potrdilo z enim zadnjih projektov, kjer so delovne organizacije iz regije vložile sredstva v opremo učilnice za izobraževanje s CNC tehnologijo.

TC

Laško v novi podobi

V zadnjih mesecih je bilo na laških ulicah mnogo bolj živahno kot sicer. Po njih je vozilo in hodilo precej manj ljudi, zato pa je veliko delavcev temljito obnavljalo nekatere najbolj pomembne ceste in pločnike. Dela naj bi končali do prireditve Pivo in cvetje, ki se bo začela 15. julija. Laško torej dobiva novo, lepo podobo, pa še lažje in bolj udobno bo mogoče voziti in hoditi po mestu.

VZ

Obrobje je prepuščeno sebi

Za krajevni praznik v Andražu voda in telefoni

S slavnostno sejo skupščine krajevne skupnosti in družbenopolitičnih organizacij ter pohodom ob spominskih obeležjih so v Andražu v teh dneh zaključili tamkajšnji krajevni praznik.

Čeprav ljudje v teh zaselkih vlagajo denar v razvoj kraja, letos v Andražu ob krajevnem prazniku niso pripravili kakšnih posebnih otvoritev. Praznovanje so obeležili predvsem s športnimi srečanji, pripravili so srečanje starejših krajanov, na slavnostni seji v nedeljo pa so podelili priznanji osvobodilne fronte Janku Jezerniku ter Ivu Verdevu ter priznanji krajevne skupnosti Francu Glavaču ter Antonu Mešiču.

Sicer pa v Andražu v teh dneh zaključujejo obnovitvena dela pri pokopališču in zaključujejo obnovo 1200 metrov dolgega cevovoda. S tem cevovodom bodo vodo pripeljali do petih domačij, predvsem pa bodo rešili problem oskrbe z vodo v novem gasilskem domu. Vodooskrba je v Andražu nasploh eden največjih problemov, saj kar 17 odstotkov ljudi še vedno uporablja kapnico. Osnova za reševanje oskrbe z vodo v Andražu bo izgradnja vodovoda v Založah, ki sodijo v krajevno skupnost Polzela.

Med pomembne pridobitve v kraju sodi letos telefonija. Telefon so napeljali v 72 gospodinjstev, 20 telefonskih priključkov pa bodo napeljali še v zaselek Lovče in sicer iz centrale v Titovem Velenju.

V prihodnje jih čakata predvsem dve nalogi: dokončanje gasilskega doma, za kar namenjajo ves denar iz krajevnega samoprispevka. Dom bo vsak čas pod streho, ljudje pa so pri tem domu opravili že okrog tisoč udarniških ur. Druga naloga bo preureditev prostorov v zadružnem domu, poleg tega pa jih čaka še obnova cest, čemur posvečajo veliko pozornosti in pa priprave na razširitev vodovoda Podsevčnik.

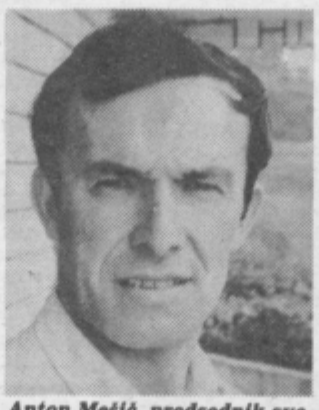

Anton Mešič, predsednik sveta KS Andraž: »Upam si trditi, da smo v naši KS plačali za en telefonski priključek največ v Sloveniji – 40 milijonov dinarjev.«

O življenju, delu in problemih v Andražu je predsednik skupščine krajevne skupnosti **Simon Ograjenšek** povedal naslednje: »V kraju nimamo industrije, zato smo odvisni predvsem od lastnega dela in denarja. Veliko nam pomaga interesna skupnost za komunalo in ceste, pa tudi z velenjskim Vekosom dobro sodelujemo. So pa obrobne krajevne skupnosti danes v nemogočem položaju, ker denarja za njihov razvoj ni od nikoder. V Andražu bi nujno potrebovali tajnika. Pereč problem pa je tudi trgovina, ki je odprta samo trikrat na teden.«

V SPOMIN

Franc Lužnik

28. junija bi Franc Lužnik, znan prosvetni, športni in družbeni delavec, dočakal 77 let. Rodil se je leta 1912 v Borovljah, kjer je preživel tudi svoja otroška leta. Po plebiscitu se je družina leta 1920 preselila v Šoštanj, od tam pa se je Franc podal na mariborsko učiteljišče, kjer je leta 1933 tudi maturiral. Že med študijem je bil vzgojitelj v dečjem domu v Mariboru. Po končanem šolanju je najprej služboval pri Marji Snežni, nato pa še v drugih krajih severovzhodne Slovenije. Po osvoboditvi je prišel v Celje, kjer je najprej služboval na Okrajnem ljudskem odboru, nato pa vse do upokojitve na vajeniški šoli. Vseskozi je deloval tudi na športnem področju in bil med neumornimi organizatorji številnih smučarskih tekmovanj, zlasti tistih na Okrešlju, ki jih je vsako leto za prvi maj organiziral Okrajni sindikalni svet Celje. Franc Lužnik je bil tudi član Planiškega komiteja. Številne znane celjske smučarje je vodil na tekmovanja tudi v Avstrijo. Ko je v Celju pričel delovati Obrtni sejem, je bil Franc med neumornimi organizatorji. Po invalidski upokojitvi leta 1969 se je preselil v Žalec in tam ustanovil Občinsko društvo invalidov, s katerim je dosegel lepe uspehe. Obenem je bil vnet kegljač med svojimi invalidi. Njegovemu spominu smo se zadnjič poklonili na pokopališču v Žalcu.

VIKTOR KOJC

Hilda Zakonjšek

Tiho nas je v vrtcu Anice Černejeve zapustila Hilda Zakonjšek.

Koliko otrok je bilo deležnih njenega varnega naročja, nežnih dotikov in besed, v času, ko so jih starši zaupali njej in vrtcu, da so lahko šli brezskrbno na delo. Najraje je varovala najmlajše nebogljence. Njihova živahnost in igrivost, čeprav jih je bilo v skupini včasih preveč, je nista nikoli vznemirjali. Toplina Hildinih oči in njena prijaznost sta vlivali staršem zaupanje, da bodo njihovi najmlajši deležni vsega kar jim vrtec lahko nudi. Za delo z otroki moraš imeti srce! Hilda ga je imela. Žal je prezgodnji poslednji utrip ugasnil njene želje in naše

upanje, da se bo še vrnila med nas in svoj živ-žav. Vsi jo bomo kot vzorno tovarišico in sodelavko zelo pogrešali.

ANA ČETKOVIĆ

NA KRATKO

Deset uspešnih let Coflexa na Malti

Zreški Comet, največji jugoslovanski proizvajalec umetnih brusov, ki več kot polovico izdelkov izvozi na v glavnem konvertibilno področje, zaključuje letos prvo desetletje uspešnega dela in poslovanja svoje tovarne Coflex LTD na Malti. Ob tem jubileju je v Coflexu in Cometu dozorela odločitev, da bi obnovili spomenik jugoslovanskim partizanom, ki so bili v letih 1943/44 na Malti na zdravljenju, nekaj pa jih je tam tudi umrlo. Pokopani so v skupnih grobovih na vojaškem pokopališču, lokalne oblasti pa so jim v spomin postavile leta 1944 spomenik. Denar za novega sta prispevala Comet in Coflex.

N.G.

Nova spomenika v Jurkloštru

Ob letošnjem krajevnem prazniku v Jurkloštru so pred nekaj dnevi odkrili dva spomenika. O spomeniku, ki so ga namenili partizanski saniteti in kmetom na Kozjanskem smo že pisali, medtem ko je potrebno omeniti še odkritje spominskega obeležja ob cesti Jurklošter–Planina in to na kraju, kjer je 4. novembra 1941 leta v borbi z Nemci padel August Greif-Blisk, borec I. štajerskega bataljona. Spomenik je odkril predstavnik KO ZB NOV Jurklošter in Odbora skupnosti kozjanskega odreda Ljubo Zelič, o I. štajerskem bataljonu in padlemu soborcu Blisku pa je spregovoril Ludvik Zupanc-Ivo.

VZ

Od Šentjurja do Laškega

Kri za reševanje človeških življenj je seveda potrebna tudi v počitniškem času. Rdeči križ Slovenije prosi občane naj darujejo kri, pomagajo rešiti življenja ter povrniti zdravje bolnim in ponesrečenim, saj smo lahko te pomoči vsak čas potrebni tudi sami ali naši najbližji. Prijave sprejemajo občinske organizacije Rdečega križa in aktivisti Rdečega križa v delovnih organizacijah.

V petek, 14. julija bo krvodajalska akcija v Šentjurju, v sredo 19. julija v Šmarju pri Jelšah in v petek 21. julija v Titovem Velenju. V mesecu avgustu bo v sredo 2. avgusta krvodajalska akcija v Rogaški Slatini in v torek 8. avgusta v Laškem.

BJ

Mladi talenti na Ponikvi

Že četrtič zapovrstjo bodo na Ponikvi priredili Srečanje mladih talentov. Gre za prireditev, kjer lahko sodelujejo vsi, ki menijo, da znajo prepevati, igrati na inštrumente in razdreti kakšno smešno. Letos bo prireditev 16. julija, do 13. julija pa sprejemajo prijave v bifeju Na griču na Ponikvi.

N.G.

TOZD OŠ »TONČKE ČEČ« Lesično

objavlja prosta dela in naloge:

– **učitelja GV**

– dopolnjevanje učne obveznosti v OŠ Kozje za DČ

– **učitelja TV za NDČ**

Prošnje z dokazili o strokovnosti pošljite na TOZD OŠ »Tončke Čeč« Lesično v roku 14 dni. Pričetek dela s 1. 9. 1989.

MERX KMETIJSKI KOMBINAT ŠENTJUR

TOZD KLAVNICA

objavlja

prosta dela in naloge

1. **prodajalka delikates**
2. **mesar sekač**
3. **prodajalec mesnih izdelkov**
4. **mesarji (več izvajalcev)**

Za opravljanje navedenih del in nalog, poleg splošnih pogojev zahtevamo:

pod 1. – IV. stopnja strokovne izobrazbe – prodajalec in 6 mesecev delovnih izkušenj
– poskusno delo 5 mesecev

pod 2. – IV. stopnja strokovne izobrazbe – prodajalec in 6 mesecev delovnih izkušenj
– poskusno delo 5 mesecev

pod 3. – IV. stopnja strokovne izobrazbe – prodajalec ali IV. stopnja strokovne izobrazbe – mesar in 12 mesecev delovnih izkušenj
– poskusno delo 5 mesecev

pod 4. – IV. stopnja strokovne izobrazbe – mesar in 24 mesecev delovnih izkušenj
– poskusno delo 5 mesecev

Delo združujemo za nedoločen čas s polnim delovnim časom.

Prijave s kratkim življenjepisom ter dokazili o izpolnjevanju objavljenih pogojev pošljite v 8. dneh po objavi na naslov: KK Šentjur, Splošna služba.

O izbiri bomo kandidate obvestili v roku 30 dni po odločitvi samoupravnih organov.

slovenske železarne

ŽIČNA

tovarna žičnih izdelkov p.o.
63001 Celje, pp 44, Jugoslavija

Delavski svet

DO Žična Celje

razpisuje

dela oziroma naloge s posebnimi pooblastili

I. Vodenje finančno-računovodskega sektorja

za mandatno dobo 4 leta – reelekcija

Poleg splošnih pogojev morajo kandidati izpolnjevati še naslednje pogoje:

– visoka ali višja izobrazba ekonomske usmeritve
– 4 oz. 5 let ustreznih delovnih izkušenj pri opravljanju odgovornejših del oz. nalog na finančno-računovodskem področju
– sposobnost organiziranja in teamskega dela
– da predložijo lasten pogled uresničevanja nalog, glede na razvojni plan delovne organizacije.

II. Hkrati vabimo k sodelovanju večje število ključavničarjev in strugarjev

za opravljanje del oziroma nalog v ležajni proizvodnji.

Kandidate vabimo, da svoje vloge z dokazili o izpolnjevanju objavljenih pogojev pošljejo v 8. dneh po objavi na naslov SŽ DO ŽIČNA Celje, Ipavčeva ulica 20. Pod rimsko I. pripišite »za razpisno komisijo«.

Kandidate bomo o izbiri obvestili v 30. dneh po izbiri.

Celje skozi objektiv Josipa Pelikana

Slovenci smo ohranjali svojo narodno in kulturno samobitnost ob stalnem stiku z vsemi evropskimi dogajanji in tudi na področju fotografije nismo zaostajali. Nasprotno. Slovenska fotografska in celo izumiteljska praksa (Janez Puhar) sta že v pionirskih letih fotografije dala rezultate, ki nas še danes navdajajo s ponosom, domača fotografska produkcija iz časa med obema vojnama pa je (izhajajoč iz romantične fotogeničnosti slovenske krajine) v svetu uveljavila pojem »slovenske fotografije«, ki je dobil potrditev na številnih mednarodnih fotografskih razstavah.

Zgodovinski razvoj fotografije na Slovenskem še do danes ni bil celovito predstavljen, čeprav so številne tematsko zaokrožene razstave potrdile, da si tudi ta pomemben segment naše kulture in civilizacije zasluži sintetično in seveda kritično predstavitev. Letos, 150 let po izumu fotografije, bo ta bela lisa slovenske zgodovine končno zapolnjena, ko bo konec avgusta v Ljubljani odprt prvi del razstave z naslovom: 150 let fotografije na Slovenskem. Pomemben prispevek k temu častitljivemu jubileju pa pomeni tudi razstava:**Celje skozi objektiv Josipa Pelikana,** ki je bila včeraj slovesno odprta v Muzeju revolucije Celje.

Razstava predstavlja širši slovenski javnosti vrhunskega fotografskega mojstra, ki je s svojim več kot sedem desetletij trajajočim delom globoko zarezal v polje slovenske fotografije, fotografa, ki je s poseganjem na vsa glavna področja fotografije v času med obema vojnama in v prvih povojnih letih upravičeno slovel kot eden izmed najboljših slovenskih in jugoslovanskih poklicnih fotografov. In iz celjske perspektive: fotografa, ki je od leta 1919 dalje neutrudno beležil vsa dogajanja v mestu in na ta način ustvaril čudovito vizuelno zgodovino Celja.

Razstava v Muzeju revolucije, ki predstavlja le majhen drobec iz ogromnega Pelikanovega fotografskega opusa, je zasnovana kot sprehod po mestnih ulicah od vzhoda proti zahodu (od železniške postaje proti gimnaziji) z zaključnim krožnim obhodom mestnega jedra. S patino obdani posnetki celjskih trgov in ulic, ki razkrivajo mesto dvajsetih in tridesetih let tudi v tistih detajlih, ki jih danes zaman iščemo, nas z nostalgijo ponesejo v čas, ko je bilo Celje, če uporabimo besede Antona Novačana, »najlepše in najperspektivnejše slovensko mesto«.

Seveda pa so Pelikanove fotografije Celja tudi nesporen dokaz fotografovega obvladanja perspektive, kompozicije in svetlobe in kot take pomemben del slovenske kulturne dediščine.

Če na koncu dodamo še to, da so postavljalci razstave v posebnem prostoru v strnjeni obliki predstavili mojstra Pelikana tudi kot portretnega fotografa (omenimo le čudovite portrete Juliusa Kugyja, Luisa Adamiča, Vladimirja Levstika), kot mojstra turistične fotografije s pomembnim deležem v slovenski turistični propagandi in kot začetnika industrijske (reklamne) fotografije na Slovenskem lahko zaključimo, da pomeni razstava izjemen kulturni dogodek, ki se na najboljši način vključuje v proslavljanje častitljivega jubileja slovenske fotografije.

Ko se je leta 1919 Josip Pelikan za stalno naselil v Celju, je bila za njim že dolga in relativno uspešna fotografska pot. Rojen 9. 12. 1885 v Trbižu, kjer sta se v začetku osemdesetih let prejšnjega stoletja po naključju zaustavila njegova starša, potujoča fotografa iz Češke, se je fotografske abecede naučil od svojega očeta, kvalitetnega, v Pragi izšolanega fotografa. Josip je po materini smrti (1892) in preselitvi v Idrijo (1894) očeta spremljal na fotografskih popotovanjih po bližnji in daljni okolici, si ob njem izostril občutek za svetlobo in spoznal skrivnosti fotografiranja na mokre plošče (kolodijski postopek), v letih 1905–1908 pa svoje znanje obogatil še pri vrhunskih mojstrih fotografije v Gradcu, na Dunaju in v Pragi. Po odslužitvi vojaškega roka je maja 1910 prijavil samostojno fotografsko obrt v Idriji, njegovo uspešno fotografsko pot pa sta prekinila prva svetovna vojna in italijanska priključitev Primorske. Pelikan se je pred novimi oblastniki umaknil v Kraljevino SHS in se po nekajmesečnem delu v Brežicah dokončno ustalil v Celju. V tedanji Razlagovi ul. 5 je prevzel moderen atelje leta 1916 umrlega celjskega fotografa Johanna Martina Lenza in v njem ustvarjalno sooblikoval podobo slovenske fotografije vse do smrti 1977. Pelikanovo delo danes nadaljuje njegova hči Božena.

PRIREDITVE

V atriju na Tomšičevem trgu bo v torek, 11. julija ob 20. uri koncert violinistke Lidije Grkman. Izvajala bo dela Bacha, Paganinija in Ysayea.

Na piknik prostoru hotela Dobrna bo danes bo 18. uri prikaz ljudskih običajev ob košnji. Nastopila bo etnografska skupina kulturno umetniškega društva Anton Tanc iz Marija Gradca. Po njihovem nastopu bo družabni večer z ansamblom Nočna izmena.

V dvorani Zdraviliškega doma na Dobrni bo jutri ob 20. uri letni koncert moškega pevskega zbora, ki mu dirigira Emil Lenarčič, nastopila pa bo tudi folklorna skupina domačega kulturnega društva pod vodstvom Marice Pasarič.

Rogaško glasbeno poletje 89:

V programu prireditev v okviru Rogaškega glasbenega poletja bo drevi ob pol devetih zvečer **v Kristalni dvorani Zdravilišča** Rogaška Slatina koncert Slovenskega okteta, v soboto, 8. julija, prav tako ob pol devetih zvečer bo **v Kristalni dvorani** Plesni večer v standardnih in latinsko-ameriških plesih, v torek, 11. julija ob 20.30 uri pa bo **v Kristalni dvorani** Večer jugoslovanske folklore. Nastopila bo folklorna skupina Sava iz Kranja.

Na ploščadi pred Namo v Titovem Velenju bo jutri ob pol devetih zvečer nastopil Celjski plesni orkester Žabe, v soboto, 8. julija pa bo na velenjskem gradu nastopil harmonikar Franc Žibert. Njegov nastop se bo pričel ob 20.30 uri.

V občasnem razstavnem prostoru **Muzeja revolucije v Celju** je na ogled foto razstava »Celje skozi objektiv Foto Pelikana«. Razstava bo na ogled v poletnih mesecih.

V avli hotela Dobrna so razstavljena olja slikarja Štefana Horvata iz Višnje gore. Razstavo si lahko ogledate do 17. julija.

V Zdravilišču v Laškem je na ogled razstava umetniške fotografije ing. Goimira Mlakarja iz Celja. Razstava bo na ogled do konca meseca.

V Laškem dvorcu v Laškem je odprta razstava Pivovarstvo v Laškem. Razstavo si lahko ogledate do konca avgusta.

V Muzeju grafičnih umetnosti v Rogaški Slatini bo do konca julija, ob torkih, četrtkih in sobotah na ogled razstava starih grafičnih listov »Otrok od rojstva do šole« iz podarjene zbirke Kurta Müllerja.

Jutri, v petek, 7. julija pripravljajo **v Atriju na Tomšičevem trgu** v Celju Blues večer. Ob 21. uri bosta nastopila Zdenka Kovačiček in Vlado Vukotič.

Razstava Doreta Klemenčiča-Maja

Nocoj ob devetnajstih bodo v prostorih podružnične šole v Galiciji odprli razstavo likovnih del tamkajšnjega rojaka Doreta Klemenčiča-Maja, prireditev pa sodi v okvir praznovanja žalskega občinskega praznika.

Razstavo je organizirala Občinska matična knjižnica Žalca. Na nocojšnji prireditvi bo življenjsko pot in delo Doreta Klemenčiča-Maja predstavila Marlen Premšak, v kulturnem programu pa bo nastopil Savinjski oktet pod vodstvom Milana Lesjaka. Obenem bodo ob tej razstavi pripravili tudi dokumentarno gradivo Kraj in ljudje v kulturni skupnosti Galicija. Dokumentarno gradivo je zbralo in ga bo tudi predstavila profesor Božena Orožen iz knjižnice Edvarda Kardelja v Celju. Razstava bo v prostorih šole v Galiciji odprta v petek in soboto in sicer od 17. do 20. ure, v nedeljo pa od 7. do 12. ure.

IRENA BAŠ

Kdaj kulturni dom?

Po prvotnem načrtu bi morali obnovitvena dela na kulturnem domu Dušana Poženela v Laškem končati že lani, kasneje so rok prestavili na letošnji občinski praznik, vendar bodo, kot vse kaže, morali obnovo prestaviti na naslednje leto, dom pa preko zime zapreti.

Aktivnosti za adaptacijo so začeli že leta 1986, naslednje leto so izdelali idejni projekt in zagotovili kompletno projektno in tehnično dokumentacijo. Vzporedno s tem so pričeli pridobivati sredstva. Tako je bil na laškem območju sklenjen samoupravni sporazum za združevanje sredstev za sofinanciranje objektov širšega družbenega pomena, med katere so kajpak vključili dom Dušana Poženela. Sporazum je podpisala večina tozdov v občini, obveznosti so izpolnjevali več ali manj redno, tako da se je v letih 1988 in 1989 že zbralo in porabilo za obnovo doma 970 milijonov dinarjev, nekaj sredstev pa so pridobili še iz krajevnega samoprispevka. Za izvajanje gradbenih del so izbrali najboljšega ponudnika-Gradisov tozd GE Celje.

Ob podpisu pogodbe je predračun znašal 1283 milijonov dinarjev, brez zunanje ureditve in notranje opreme. Vendar takoj po podpisu so se začele pojavljati velike težave.

Zaradi zapletene adaptacije je prihajalo do dodatnih del, denar so, tudi zaradi velike inflacije, zbirali bistveno prepočasi, saj so pritiski na dohodek delovnih organizacij brškone preveliki. Tako je nadaljnja obnova kulturnega doma odvisna le od dobre volje delovnih kolektivov. Pri tem pa je seveda kakšen dinar najtežje odškrniti prav kulturi, ki v času velike družbene krize pač ni najpomembnejša.

VOJKO ZUPANC

O pivu skozi čas

V Laškem dvorcu odprli razstavo o pivovarstvu

Delček zgodovine piva in pivovarstva lahko začuti obiskovalec sicer skromne razstave o pivovarstvu v Laškem dvorcu, ki so jo odprli v soboto. Razstavo sta pripravila Pivovarna Laško in Univerzitetna knjižnica Edvarda Kardelja iz Celja.

Če si obiskovalec vzame čas, si lahko v Laškem dvorcu prebere: »Hmelj kot kulturno rastlino so poznali že stari Grki in Rimljani. Nekateri sodijo, da je prišel k nam v času preseljevanja narodov iz Azije v Evropo. V sredjeveških listinah se prvič omenja hmelj leta 768 v daritveni listini kralja Pipina v samostanu St. Denys. Prvotno so ga gojili le samostani, kasneje pivovarska mesta, ki so pritegnila k sodelovanju še podložne kmete.« Največ je na razstavi ravno takšnih in podobnih zapisov na porumenelih straneh časopisov in dokumentacijskega gradiva. Tako tudi piše, da so hmelj v okolici St. Andraža pri Velenju gojili že leta 1821, da so v tistem času v Savinjski dolini pretežno živeli od lesa in pšenice ter šele po letu 1865 predvsem od hmelja.

Na razstavi so kajpak na ogled postavili nekaj eksponatov, s katerimi so proizvajali pivo takoj po letu 1938, ko so začeli obratovati v Gostilniški pivovarni v Laškem. Sedem let prej, kot pričajo zapisi, je bilo v gostilni Henka redno zborovanje delničarjev.

Nemara bi razstava v Laškem dvorcu lahko bila bolj pestra in prav gotovo tudi kakšna ideja več ne bi škodovala. Toda zagotovo ljudem, ki jo bodo v naslednjih dveh mesecih, ko je razstava odprta obiskali, ne bo dolgčas.

VOJKO ZUPANC

Srečanje slovenskih citrarjev

Četrtič zapored bodo člani društva Svoboda iz Griž pripravili to nedeljo srečanje slovenskih citrarjev.

Prireditev se bo pričela ob petnajstih v letnem gledališču, če bo nagajalo vreme, pa bo prireditev v dvorani tamkajšnjega doma. V dvorani bo v nedeljo ob devetih otvoritev razstave starih citer in vse, ki imate doma ta star instrument, organizatorji vabijo, da ga pokažete na razstavi. Na srečanje citrarjev so organizatorji povabili tudi izdelovalce citer, izdali pa so tudi posebno brošuro. Do konca prejšnjega tedna se je za udeležbo na tej prireditvi prijavilo že preko 60 citrarjev iz vse Slovenije.

IB

Hmezad MINERVA
ŽALEC – Zabukovica

Ob prazniku občine Žalec – 7. juliju, iskreno čestitamo vsem občanom in delovnim ljudem.

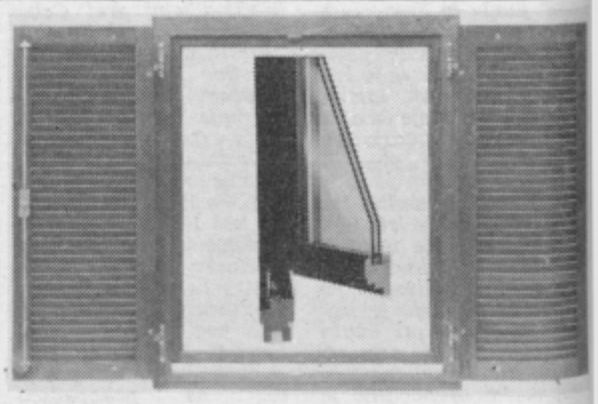

OKNO TERMOTON
Z GIBLJIVIM POLKNOM

- s termoizolacijskim steklom
- zvočno in toplotno izolativno
- s funkcionalnim sodobnim okovjem
- s kvalitetnimi estetskimi vogalnimi spoji
- fiksiranje lamel polken v želenem položaju
- zaščiteno z 2-kratnim pigmentnim lazurnim premazom
- preklopna polkna pri sestavih oken

JELOVICA
Lesna industrija
64220 ŠKOFJA LOKA, Kidričeva 58,
tel.: (064) 631-241, telex: 34579 yu lijel,
telefax: (064) 632-261

PREDSTAVNIŠTVO
CELJE, Božičeva 3, tel. (063) 25-881

Bo Palenk prebudil Logarsko dolino?

V petek so v Logarski dolini, nasproti Izletnikovega doma, odprli poslovno turistični objekt Palenk. Večino denarja za ta lep objekt je prispevala celjska Kovinotehna, nekaj pa tudi Kompas. Dom bo prve goste sprejel že 10. julija, kajti treba bo opraviti še nekaj zaključnih del, sicer pa je veljal okrog štiri milijarde dinarjev.

V Palenku je osem apartmajev, v dveh sobah pa je še osem ležišč za prehodne goste. Skupaj pa je osemdeset ležišč. V tem objektu bodo poskrbeli tudi za pripravljanje hrane, s tem da bodo največji poudarek dajali specialitetam iz Zgornje Savinjske doline. Sami apartmaji pa so opremljeni tako, da si bodo gostje lahko kuhali tudi sami. Dva prostora sta namenjena tudi organizaciji raznih poslovnih razgovorov.

Za to, da bo dom vse leto dobro obiskan, bo skrbela Kovinotehna, za zapolnitev preostalih prostih mest pa Kompas. Gradbena dela je opravil Vegrad, notranja oprema pa je delo celjskega Pohištva. Projektant je bil Danijel Jagrič.

Predsednik poslovnega organa Kovinotehne, Aleš Ilc je ob otvoritvi dejal, da bodo v naslednjih mesecih okrog tega objekta zgradili še več športnih igrišč, že čez nekaj tednov pa naj bi bilo zgrajeno tudi igrišče za tenis.

Generalni direktor Kompasa Egon Konradi pa je dejal, da se s tem odpirajo nove možnosti za nadaljnji razvoj bisera kot je alpska Logarska dolina, ki pa jo je vendarle treba ohraniti v vsej svoji prvobitnosti, saj je to dolg sedanje generacije bodočim rodovom. Lepot in neoskrunjene narave Logarske doline se žal danes vse premalo zavedamo.

JANEZ VEDENIK

Donačka gora

Med najimenitnejšimi gorami na štajerskem koncu je gotovo skoraj 900 metrov visoka, z vsake strani različna, daleč vidna Donačka gora. Z nenavadno obliko je nezgrešljiva: neki planinski pisatelj jo je opisal kot »gorsko osebnost«. Z vzhoda vidimo gozdni stožec, s severa mizo, z zahoda pa je v obliki roga. Za tiste, ki se potrudijo na goro se jim to poplača s širnim razgledom od Boča, Savinjskih Alp, Pohorja, Haloz, Slovenskih goric, Prekmurja in madžarske puste, z druge strani na Bohor, Gorjance in Posavsko hribovje ter na Macelj in hrvaške osamelce.

Na Donačko goro pri Rogatcu so »rajžali« že v začetku prejšnjega stoletja gostje iz Rogaške Slatine. Danes se je mogoče do planinskega doma na višini 555 metrov pripeljati po dobri cesti, večinoma asfaltirani. Iz Rogatca je do istoimenskega gručastega naselja Donačka gora približno 5 kilometrov, iz Rogaške Slatine 11. Posebno zanimivo naselje je tudi mejni trg Rogatec, ki se stika prek Sotle s hrvaško sosedo Stražo. Posebnost je tudi Planinsko društvo Sloga Rogatec-Straža, slovensko-hrvaško, ki tudi upravlja planinski dom na gori. V Rogatcu, od koder so znani slovenski sodobniki Branko Hofman, Matjaž Kmecl, Andrej Marinc in še drugi, sta zanimiva tudi grad Strmol in skromni skansen pri osnovni šoli. Zanimivo je, da je v cerkev sv. Donata pod Donačko goro, po kateri so jo poimenovali in je na južnem obronku gore, kmalu po zgraditvi v 18. stoletju močno udarila strela, ki je ubila kar 39 ljudi. Na gori so postavili prvi planinski zavetišči že v prvi polovici prejšnjega stoletja. Po legendi naj bi Donatovo cerkev najprej postavili vrh gore kjer naj bi jo raztreščilo, v poganskih časih pa naj bi bila prebivališče zlih duhov. Zanesljivo pa je, da je v Ormožu v času čarovniških procesov Urša Lastovec priznala, da je skupaj s šestimi vrstnicami v petih letih kar petkrat poletela na to goro, kjer naj bi jih gostil z vinom hudobni duh Anže. Tam naj bi druščina trikrat pila, jedla, plesala, grešila in kuhala točo.

Na zanimivo goro, ki je v smeri proti Žetalam, opozarjajo s kažipoti in markacijami že v Rogatcu, od koder je do doma 2 uri, iz Rogaške Slatine in Majšperka 3 ure in pol ter iz Žetal 3 ure. Od planinskega doma je na vrh Donačke gore skozi zaščiteni pragozd tri četrt ure. Donačka gora je postojanka Štajersko-Zagorske in Haloške poti. Lep planinski dom je odprt vsak dan razen ponedeljka in torka, po dogovoru pa tudi sicer (tel. 826-128 Marija Lebič in 826-132 Ivan Križan).

BRANE JERANKO

ZŠAM Laško

V sklopu praznika »Pivo in cvetje«
prireja veliko šofersko

TOMBOLO v nedeljo, 16. julija ob 14. uri v Laškem.

Glavni dobitki: 2 avtomobila, traktor, barvni TV, mopedi, kolesa, hladilnik in več drugih dobitkov.

Šentjurčani obnovili bazen

Obnovljeni šentjurski bazen, ki z novo poliestersko školjko, edino na celjskem območju, meri 25 krat 13 metrov, je ob lepem vremenu že odprt za obiskovalce.

Novi pridobitvi sta tudi otroški bazen 6 krat 3 metre in čistilna naprava. Z deli so začeli konec januarja. Odrasli morajo odšteti za plavanje 20 tisoč din, otroci pa 5 tisoč. Med dodatno ponudbo, ki je prej še niso imeli, je tudi namizni tenis in rusko kegljišče, imajo tudi bife. V bližini so igrišča za tenis, košarko in rokomet ali mali nogomet. Za varnost kopalcev imajo kopališkega mojstra in tudi telefonski priključek, ki ga prej niso imeli. BJ

Obilica novosti

Bogata naložbena dejavnost Zdravilišča Rogaška Slatina

Do konca maja so v Zdravilišču Rogaška Slatina prešteli za 4 odstotke več gostov kot v enakem lanskem obdobju. Domačih gostov je bilo manj, za kar je kriv vse slabši materialni položaj Jugoslovanov, je bilo pa zato občutno več tujcev, kar za 18 odstotkov več kot lani ob koncu maja.

Največji porast beležijo pri Italijanih in Zahodnih Nemcih, za 40 oziroma 23 odstotkov. Delež tujih gostov se že približuje polovici.

Sicer pa si v zdravilišču nenehno prizadevajo obogatiti in izboljšati turistično ter zdravstveno ponudbo. Zadnje novosti so lepotni (beauty) center, igralnica (Casino) ter obnovljena restavracija Bellevue. Dela, zdaj še pretežno zemeljska, se na bodočem golf igrišču v Jelšingradu nadaljujejo, v tem času pa iščejo sposobne in trdne sovlagatelje oziroma partnerje. Finančno je že pokrita naložba za tenis dvorano s štirimi igrišči in igriščem za squash, izdelani pa so tudi projekti za gradnjo novega hotela najvišje kategorije in za obnovo Zdraviliškega doma. S tem bi zdravilišče pridobilo novih 340 postelj v hotelu in 150 v apartmajih v Zdraviliškem domu. Naložba, gradnja hotela in obnova Zdraviliškega doma, bo stala okoli 80 milijonov dolarjev.

Kljub težkim časom za naložbeno dejavnost torej le-ta v Rogaški Slatini oziroma zdravilišču ne miruje, saj se vsak zaostali korak v evropski turistični igri oziroma konkurenci krepko maščuje, tega pa se turistični delavci v Rogaški Slatini krepko zavedajo. In ne nazadnje, sodi v okvir tovrstnih prizadevanj tudi obnova petnajst let starega in za večino gostov še vedno najbolj priljubljenega hotela Donat. V tem času obnavljajo pročelje objekta in posodabljajo notranje prostore, zato je hotel zaprt, odprta so edinole vrata lepotilnega centra in igralnice.

Danes, v četrtek, bodo v Rogaški Slatini predali namenu glavno in interno obvoznico v Rogaški Slatini ter Petrolov bencinski servis ob obvoznici, osrednja slovesnost ob tej pomembni pridobitvi za nadaljnji razvoj turizma v Rogaški Slatini pa bo ob 16. uri pred Zdraviliškim domom.

Prva faza obnove Donata bo stala 3 milijarde dinarjev, z drugo pa bodo nadaljevali pozimi. Z deli prve faze bodo končali 10. julija, ko bo hotel spet odprt.

MARJEL AGREŽ

pivovarna pivovarnalaško

Uspešnost zavezuje

Previdnost in hitro odzivanje sta v poslovnem svetu predpogoj uspešnega gospodarjenja

Osnovna značilnost poslovanja v letošnjih prvih mesecih je visoka in pospešena rast cen, kjer so vsa prizadevanja usmerjena v skrajševanje časa med posameznimi podražitvami. Tako lahko podjetje zelo hitro pride v težave, če se takšnim pogojem dovolj hitro ne prilagaja. V Pivovarni Laško jim je dosedaj uspelo sprejemati pravilne poslovne odločitve, zato so zaenkrat z rezultati zadovoljni.

Pivovarska industrija ima nekakšno specifično poslovno leto, saj od sredine maja do sredine avgusta ustvarijo kar okoli šestdeset odstotkov prihodka, v preostalih osmih mesecih pa ostanek. Zato tudi v Laškem, čeprav zanje prvi letošnji meseci poslovno niso bili neugodni, največ dohodka pričakujejo prav v tem času. Posebej pozorno spremljajo gospodarska gibanja in se pripravljajo na »visoko sezono«, saj bo prav od tega odvisna njihova gospodarska uspešnost.

Ugotavljajo namreč, da njihove finančne kazalnike poslovanja kreira predvsem visoka inflacija. Drugače pa je s fizičnimi kazalniki. Na prodajnem trgu zaznavajo neverjetna nihanja, ki dosedaj niso bila značilna za njihovo panogo. Tako so v enem izmed letošnjih mesecev prodali kar za deset odstotkov več piva kot lani, maja pa deset odstotkov manj kot maja 1988. To so precejšnja nihanja, ki jih morajo upoštevati v snovanju svoje poslovne politike. Takšna nihanja so sicer prisotna pri vseh izdelovalcih piva v Jugoslaviji, kar kaže, da trg ne izbira med posameznimi gospodarskimi subjekti. Ob tem pa so vendarle manj prizadeti tisti, ki so pripravljeni na presenečenja in nepredvidljive pogoje gospodarjenja. V Pivovarni Laško poudarjajo, da je v teh časih najpomembneje, da ne postanejo zadovoljni z doseženim, temveč, da mora biti trenutna razmeroma solidna materialna varnost zaposlenih le dodatna obveznost, da je v teh kriznih časih ne zapravijo.

Druženja in zabave željnim bo na letošnjem Pivu in cvetju na voljo dvajset zabavišč, ob 25. obletnici pa se je laško Turistično društvo še posebej potrudilo, da nikomur ne bo dolgčas. Laška Pivovarna pa bo poleg ostalega prispevala seveda predvsem pivo po popularni ceni.

25. tradicionalna turistična prireditev »PIVO IN CVETJE« v Laškem od 15. do 23. 7. 1989

SOBOTA, 15. 7.
17.00 predstavitev zgodovine pivovarstva v Laškem ob ogledu razstave v Laškem dvorcu
19.30 začetek jubilejne prireditve na Aškerčevem trgu: prelet akrobatskih letal, doskok padalcev na trg, prižiganje slavnostne bakle
21.00 MODRI CIRKUS LEPOTE: londonska plesna skupina DYEMS, ansambel MONTE CARLO, pevka GERTRUDA MUNITIČ, vodi MIŠA MOLK

NEDELJA 16. 7.
14.00 VELIKA TOMBOLA Združenja šoferjev in avtomehanikov na Aškerčevem trgu
18.00 na terasi Zdravilišča ALBERTO GREGORIČ in NOČNA IZMENA
20.00 v laški župnijski cerkvi duo ANTON GRČAR, trobenta, HUBERT BERGANT, orgle

SREDA, 19. 7.
21.00 VEČER SLOVENSKIH PLESOV IN VIŽ: Akademska skupina F. MAROLT, ALPSKI KVINET z IVANKO KRAŠEVEC, OTOM PESTNERJEM ter BORISOM KOPITARJEM

ČETRTEK, 20. 7.
20.00 MODA – PIVO – CVETJE: modno revijo prirejajo celjska trgovska podjetja, nato zabavni večer z ALFIJEM NIPIČEM in ansamblom VIKEND

PETEK, 21. 7.
17.00 LESK SREBRA V RAZKOŠJU ROŽ v preddverju osnovne šole Primož Trubar. Razstave po Laškem: gobe naših host, ptic pevk, ročna dela invalidov, kmečke praznične jedi na Štajerskem
21.00 večer z DON JUANOM in plesno skupino PARADOKS

SOBOTA, 22. 7.
21.00 kanonada z možnarji
21.30 praznični ognjemet, srebrni slap z mostu, jubilejno rajanje do srebrne zore z NOVIMI FOSILI

NEDELJA, 23. 7.
10.00 ohcet po stari kmečki šegi
17.00 petindvajseta parada PIVO – CVETJE
19.00 simfonija cvetja in promenadni zvoki godb na pihala ob zaključku srebrnega jubileja na Aškerčevem trgu

Ohranili bi radi domače seme solate

V Kmetijskem inštitutu Slovenije so se lotili zanimivega podviga. Ohranili bi namreč radi številne sorte domače solate, tiste, ki so jih naše babice vzgajale doma s pomočjo odbire najlepših glav ali rastlin.

Domače seme solate bi zdaj radi ohranili in ga shranili v genski banki. Zato prosijo tudi ljudi na Celjskem, da jim sporočite, kje še pridelujete seme solate doma in sicer najmanj 30 do 50 let. Delavci Kmetijskega inštituta Slovenije vas naprošajo za vzorec solate in pa podatke s točnim naslovom, obenem pa jih zanima še naslednje: domače ime solate, izgled solate, leto pridelave semena, koliko časa pridelujete seme, običajen čas setve in pospravljanje solate, čas pospravljanja semena, vrsta zemlje, kdaj solata uhaja v cvet, odpornost solate na bolezni. Naslov inštituta je: Kmetijski inštitut Slovenije, Hacquetova 2, Ljubljana (dr. Mihaela Černe). V zameno za vaše seme vam bodo iz Kmetijskega inštituta poslali druge vrste semen solate po vaši izbiri.

Bil je res bojkot

Čeprav so nekateri dvomili, da bo mlečni štrajk uspel tako, kot si ga je zamislila kmečka zveza, lahko rečemo le to, da je bil napovedani bojkot res pravi bojkot. O tem pričajo podatki o litrih zbranega mleka v mlekarni in pa trume ljudi, ki so prihajali po mleko na kmetije.

Iz zbiralnic na Celjskem so minuli četrtek pripeljali v mlekarno v Arjo vas namesto običajnih 150 tisoč litrov mleka le 22 tisoč litrov ali 15 odstotkov. V mlekarni so računali, da bodo zbrali 50 odstotkov. V mlekarni so računali, da bodo zbrali 50 tisoč litrov, zbrali so ga torej polovico manj, pa še to je bilo v glavnem mleko iz družbenih posestev.

Na domačijah, kjer so delili mleko, tudi niso ostali brez dela, kajti ljudje so na domačije prihajali že ob šestih zjutraj, ponekod pa je mleka celo zmanjkalo, da bi ustregli vsem potrošnikom.

Zahteve, ki jih je postavila kmečka zveza – to so ekonomska cena mleka, dvakratno izplačilo mleka in spremenjeni odnosi med rejci, predelavo in trgovino, ostajajo še vedno samo zahteve. Toda v naslednjih mesecih se spremembe vendarle obetajo. Slovenski izvršni svet je namreč že sprejel določene zahteve in sklepe, ki jih, kot kaže, namerava tudi uresničiti. Zagotovo tudi pod pritiskom rejcev, ki so mlečni štrajk sicer zaključili, nadaljuje pa se do preklica bojkot oddaje mesa.

IRENA BAŠA

Le neumni so ostajali doma

»Štiri desetletja je prevladovalo mišljenje, da morajo 'pametni' s kmetij v mesta« pravi Zdenko Lapornik

Kmetijo Lapornik smo obiskali zato, ker na njej, kljub mnogim težavam, še vedno pridelajo največ mleka v laški občini. Poleg težav, ki jih mlekarjem povzročajo katastrofalno nizke odkupne cene mleka, nam je Zdenko povedal še marsikaj zanimivega. Med ostalim tudi to, da mnogi kmetje s Prekmurja in s Primorske kupujejo umetna gnojila in škropiva v tujini, ker so tam občutno cenejša. Nič presenetljivega, če ne omenimo, da gre največkrat za naša izvozna gnojila in škropiva.

Kajpak v tem trenutku Lapornikove najbolj zanimajo odkupne cene mleka. Strinjajo se s tem, kar zahteva Kmečka zveza.

In kaj pravzaprav Kmečka zveza Slovenije zahteva? Da pridelovalci dobijo 50 odstotkov od končne prodajne cene. Sedaj dobijo le 32 odstotkov. Prodajna cena mleka s 3,2 odstotka tolšče je 7200 dinarjev, odkupna cena mleka s 3,6 odstotka tolšče pa le 2200 dinarjev. Razliko dobijo v trgovinah, v mlekarnah, 7 odstotkov dobi zadruga, ostalo pobere država. V najslabšem položaju je torej kmet.

Poleg tega se vse bolj pojavlja problem premajhnega povpraševanja. Družbena kriza je namreč že dosegla tisto stopnjo, ko si ljudje niti mleka ne morejo privoščiti več v zadovoljivih količinah. Povpraševanje po mleku je zato vsako leto manjše, pridelovalci pa mleko že tako in tako prodajajo pod ceno. Očitno je, da so hotenja tistih, ki nastavljajo skodelice med pridelovalci in porabniki, mnogo prevelika.

Zdenka je mogoče videti v vlogi mehanika, veterinarja, zidarja in večkrat tudi slušatelja na kakšnih strokovnih kmetijskih predavanjih. Vse to vpliva neuspešno kmetovanje.

Pa vendarle še vedno dokaj dobro, če situacije ne jemljemo z vidika daljše, razvojne perspektive, uspevajo kmetje, ki imajo dovolj znanja. »Mnogi kmetje« razmišlja Zdenko, »še uspejo postaviti sodobne hleve, ko pa je potrebno vzgojiti plemensko živino, to že presega njihove zmožnosti. Za vzgojo dobre živine je namreč potrebno najmanj pet let.«

Zdenko je govoril še o tem, da so najbolj perspektivne družinske kmetije, da so se nekoč na njihovi kmetiji ukvarjali še s konjerejo, sedaj pa imajo dve žrebički le še za hobby, da se je prav prijetno počutil na strokovni ekskurziji v Avstriji, ko je na kmečkem prazniku uvidel, da so v Avstriji kmetje gospodje.

»Zakaj smo se pri nas vedno bali bogatih kmetov, ko pa revni kmetje niso nič drugega kot socialni problemi. Bolj bodo namreč bogati kmetje, bolj bo bogata družba.«

VOJKO ZUPANC

Jutri se začenja prodaja višenj

V hektar in pol velikem nasadu Sadjarstva Mirosan v Petrovčah bodo te dni začeli obirati višnje. Pridelali jih bodo okrog 15 do 20 ton, letošnja kvaliteta je po oceni strokovnjakov izredno dobra. Kupiti jih bo mogoče že jutri. Višnje bodo na prodaj na celjski tržnici in v prostorih Sadjarstva Mirosan in sicer vsak dan od osme do šestnajste ure. Cena za kilogram znaša 8 tisoč dinarjev, bo pa enaka na tržnici in na Mirosanu.

KMETIJSKI NASVETI

Siliranje mnogocvetne ljuljke

Mnogocvetna ljuljka kot strniščni ali glavni posevek daje visok pridelek sušine in beljakovin in je zelo primerna za kolobar. Zaradi hitrega razvoja po setvi daje sejana na strnišče še isto leto lep pridelek, naslednje leto pa jo še enkrat pokosimo kot prezimni posevek ali pa jo s štirimi do pet košnjami koristimo vse leto. Ob izdatnem gnojenju z dušikom daje sejana spomladi še štiri košnje s pridelkom 12 do 14 ton na hektar.

Mnogocvetna ljuljka vsebuje 12 do 19 odstotkog surovih beljakovin in ima 65 do 80 odstotno prebavljivost organske snovi. Mnogocvetna ljuljka je pomembna trava za siliranje. Po sposobnosti za siliranje je bliže silažni kot druge trave in detelje, saj vsebuje precej sladkorja. Poprečno vsebuje mnogocvetna ljuljka dvakrat več sladkorja kot travniška bilnica in trikrat več kot pasja trava. Siliranje mnogocvetne ljuljke ni problematično, če jo gnojimo z največ 100 kg dušika na hektar in če jo siliramo uvelo s 25 do 30 odstotki sušine. Silaža iz uvele trave je tudi veliko boljša kot silaža iz sveže trave, kjer je prisoten precej kiselkast vonj.

Silaža je bila najbolj problematična zaradi visoke vsebnosti ocetne kisline. Tu najdemo določeno podobnost med prevlažnima silažama koruze in mnogocvetne ljuljke. Nekateri strokovnjaki menijo, da povzroča preveč sladkorja pri siliranju prevlažne krme povečanje ocetne kisline. Ker višek ocetne kisline neugodno vpliva na konzumacijo in je lahko tudi vzrok za presnovne motnje, ne priporočamo siliranja prevlažne mnogocvetne ljuljke.

Ljuljko naj bi silirali bolj mlado in ker pri prvi košnji lati kasneje kot druge trave, si lažje organiziramo pravilen čas košnje za siliranje. Obratno pa ljuljka pri naslednjih košnjah zelo hitro ostari, že po petih tednih je npr. vsebovala veliko surovih vlaken.

dipl. inž. agr. TATJANA PEVEC
Zavod za živinorejo in veterinarstvo Celje

Hmezad

KMETIJSKA ZADRUGA
SAVINJSKA DOLINA

Pridružujemo se čestitkam za praznik občine Žalec

Pred točo varujejo kraj

Toča letos še ni pokazala zob, vsaj v večini krajev na Celjskem ne. A tisti čas, ko se ujme razdivjajo, je šele pred vrati in Božnikovim dela verjetno ne bo manjkalo.

Božnikov Vinko iz Lemberga ima namreč poleg svoje domačije manjšo obrambno postajo pred točo. »Pet let jo že imamo,« je povedal gospodar. »Časa vzame veliko, vsak dan se javljamo na Lisco, od koder nam sporočajo, če grozi nevarnost, pa tudi na seminarje je treba hoditi. Koliko takšna postaja v resnici pomaga, da nam ujma ne oklesti pridelka, ne vem, nekaj pa prav gotovo zaleže,« je bil prepričan.

Božnikova domačija v Lembergu meri dvanajst hektarov. Sejejo v glavnem koruzo, tudi nekaj pšenice, v hlevu pa je sedemnajst glav živine. »Saj človek ne ve več, s čim bi se ukvarjal. Tako kot je sedaj zvelčano gospodarit, še nikdar ni bilo. Pač tišimo naprej, kolikor se da,« je bil hud gospodar. Pa kaj ne bi bil, saj kmetom zdaj bolj kot kdaj prej teče voda v grlo, izhoda pa ni in ni videti.

IRENA BAŠA
Foto: EDI MASNEC

Hmezad
EXPORT-IMPORT p.o.
ŽALEC

Delavci Hmezadove delovne organizacije Export–Import iz Žalca

iskreno čestitajo vsem delovnim ljudem in občanom občine ob njihovem prazniku in želijo obilo delovnih uspehov.

Sporočilo javnosti

Glede na vse pogosteje izraten dvom javnosti, da so nekatera živila zastrupljena in s tem zdravju škodljiva, sta Komite za varstvo okolja in urejanje prostora ter inšpekcijska služba občine Celje zaprosila Zavod za socialno medicino in higieno Celje za mnenje o zdravstveni neoporečnosti preiskanih živil.

Zaradi aktualnosti problematike in zaradi vse pogostejših prošenj ter zahtev posameznikov iz celjske pa tudi iz drugih občin, da bi analizirali katero izmed živil, smo se na Zavodu za socialno medicino in higieno Celje odločili, da v časopisu podamo obširnejše sporočilo javnosti o zdravstveni neoporečnosti preiskanih živil.

Pregledali smo vso dostopno dokumentacijo in izvide živil, ki so bila v letih 1986–1989 preiskana na nekatere strupene snovi. Vzorce živil so odvzeli in poslali v analizo organi veterinarske in sanitarna inšpekcija občine Celje ter Društvo za varstvo okolja. Vzorce so preiskovali različni ustrezno opremljeni in kvalificirani laboratoriji. V večini so bile analize usmerjene v ugotavljanje prisotnosti naslednjih strupenih snovi: kadmij, arzen, svinec, cink, v nekaterih primerih pa tudi PCB.

Pri pregledu izvidov smo ugotovili, da preiskani vzorci mlevskih izdelkov (moka, kruh), mleka in rib niso presegali z zveznim pravilnikom določenih najvišjih dopustnih vsebnosti svinca, kadmija, arzena, cinka in PCB.

Rezultati analiz 18 vzorcev kokošjih jajc na kadmij kažejo, da je bila v dveh vzorcih ugotovljena mejna vrednost kadmija, v enem vzorcu pa je bila vsebnost kadmija nad dovoljeno. Pri tem je potrebno poudariti, da je dovoljena količina kadmija v jajcih izredno nizka, kar 10 krat nižja kot za meso in druga živila. Ista vsebnost kadmija, kot je dovoljena za jajca, je dovoljena za pitno vodo.

Analiza štirih vzorcev solate je pokazala, da dva vzorca ne ustrezata zaradi povečane koncentracije kadmija, trije pa zaradi povečane koncentracije cinka. Od štirih vzorcev krompirja je bila pri enem ugotovljena višja vsebnost kadmija kot je dovoljeno, pri enem pa nekoliko povečana vsebnost cinka.

Analiziranih je bilo 38 vzorcev svežega mesa na vsebnost kadmija. Po sedaj veljavnih normativih trije vzorci presegajo dovoljene količine kadmija. V dveh primerih je meso pripadalo divjačini, v enem primeru pa domači živali. Pred spremembo normativa je bila najvišja dopustna vrednost za kadmij polovico nižja. Po tej normi bi 7 vzorcev prekoračevalo normativ za kadmij. V treh primerih je bilo to meso divjačine, v štirih pa meso domačih živali.

Od 39 preiskanih vzorcev mesa na vsebnost arzena, so štirje vzorci vsebovali večje količino te snovi, kot je dovoljeno. V treh primerih je bilo to meso divjačine, v enem primeru pa meso domače živali.

Količina svinca in PCB je bila v vseh primerih daleč pod dovoljeno, opazili pa smo, da vsebuje meso divjačine bistveno več PCB kot meso domačih živali, kjer so koncentracije zanemarljive.

Od 31 pregledanih vzorcev drobovine na vsebnost kadmija je 23 vzorcev presegalo dovoljeni normativ. S starostjo živali se je vsebnost kadmija v drobovini povečala. Podobne rezultate so dale tudi preiskave vzorcev drobovine, odvzetih na drugih območjih Slovenije.

Preiskani vzorci, kjer katerakoli od strupenih snovi presega dovoljeno količino, so skladno z zveznim Pravilnikom o količinah pesticidov in drugih strupenih snovi, hormonov, antibiotikov in mikotoksinov, ki smejo biti v živilih, zdravstveno oporečni in za prehrano ljudi neprimerni. Ob tem pa moramo poudariti, da je za človeka, glede na to, da se te snovi v telesu akumulirajo, predvsem pomembna dnevna, tedenska in letna bilanca vnosa strupenih snovi. To pomeni, da je potrebno pri oceni vpliva strupenih snovi na zdravje prebivalstva upoštevati vsa živila, tako po vrsti, kot po količini, ki jih posameznik zaužije v določenem času in na osnovi tega oceniti povprečni vnos strupenih snovi. Le na tak način je namreč mogoče upoštevati dejstvo, da zaužijemo nekatera živila v velikih količinah in lahko zato, kljub temu, da je vsebnost strupenih snovi v posameznem vzorcu takega živila nizka, mnogo več doprinesejo h kroničnemu zastrupljanju prebivalstva, kot pa naprimer občasno uživanje majhnih količin nekaterih živil, pa čeprav so vzorci teh živil zdravstveno oporečni (naprimer divjačina). V prvi vrsti je torej potrebno spoznati in proučiti prehrambene navade posameznih skupin prebivalstva na našem območju, nato pa na osnovi zbranih podatkov izdelati bilanco vnosa strupenih snovi. Le na tak način bomo lahko tudi ocenili, katera živila so tista, ki bi se jim morali v prehrani izogibati.

Dokler ne bodo opravljene ustrezne raziskave, je potrebno upoštevati dejstvo, da vsaka strupena snov obremenjuje človeški organizem, zato se moramo izogibati živilom, za katera vemo, da pogosto in v veliki meri presegajo dovoljene količine. Med taka živila pa na osnovi dosedaj opravljenih analiz lahko štejemo samo drobovino domačih in divjih živali in za te vrste živil je bila s strani pristojne inšpekcijske službe že izdana prepoved uporabe oziroma priporočilo, da so za prehrano ljudi neprimerna.

mag. IVAN ERŽEN

Human odnos voznika

Večkrat slišimo in beremo kritiko o Izletnikovih šoferjih. Naj povem, da so tudi izjeme, ki zaslužijo javno pohvalo.

Bilo je v četrtek, 4. maja, ko sem se dopoldne peljala za lokalnim avtobusom, ki odpelje deset pred deveto iz Šentjurja. Za volanom je sedel mlad šofer črnih las, med potniki pa je bila tudi starejša ženica. Ko smo v Celju izstopili, je šofer vstal izza volana, vzel ženici bergle in ji pomagal izstopiti. Lep in human odnos mladega šoferja, ki ga ne doživimo vsak dan.

HILDA LOKOVŠEK
Šentjur

Žalostno, toda resnično

Velikokrat sem že nameravala napisati kakšno grajo ali hvalo v rubriko »Pisma bralcev«, vendar me je tempo življenja vedno zapeljal drugam, saj me družina potrebuje bolj kot graja ali hvala na papirju.

Sedaj pa sem se končno odločila, da bom napisala nekaj, kar ni ne graja ali hvala, ampak žalostna resnica. Pisala bom kar se da odkrito, kar mi bo narekovalo srce. Pisemce v rubriki »Pisma bralcev« v Novem tedniku, dne 11. 5. 1989 z naslovom Kdor ne dela, naj ne je, me je dvignilo v zrak, zabolelo me je v srcu in duši. Res je, kar je v tem pisemcu zapisala tov. Antonija Lešek. Ne čudi me, da je to napisala delavka tovarne Emo. S kolikšno grenkobo so ti delavci čakali na izplačilne dneve! Bilo se je bati, da bodo padli na konec kot nesrečni LIK Savinja. Zakaj?

Tudi jaz sem delavka v tovarni, ampak s to srečo, da naša tovarna še kar nekako leze skozi to krizo, vseeno pa ne morem reči, da mi gre dobro s plačo delavke.

Marsikaj bi še lahko napisala, a kaj pomaga? Nič! Upam pa, da bodo ta članek prebrali tudi predpostavljeni v mnogih delovnih organizacijah, ne samo v Emu. Upam tudi, da ne bo kdo metal polena pod noge tovarišici Antoniji Lešek, saj je pisala čisto resnico iz ranjenega srca delavke v današnjem času. Vem pa, da ni edina, še mnogo bi jih tako govorilo.

Želim, da bi čez nekaj časa le lahko prebrali pozitivne uspehe, ne samo tovarne Emo, ampak tudi drugih, saj nikjer ne cvetijo rožice.

Tovariško pozdravljam vas, bralce Novega tednika in vse delovne ljudi naše ljube Jugoslavije.

Ina iz Celja

KLINKER
STOPITE NA TRDNA TLA
Ljubečna Celje

Svet

TOZD OŠ »Franja Malgaja« Šentjur pri Celju

razpisuje dela in naloge

pomočnika ravnatelja OŠ

Za pomočnika ravnatelja je lahko imenovan kandidat, ki izpolnjuje pogoje iz zakona o OŠ, ima najmanj 5 let delovnih izkušenj v vzgojnoizobraževalnem delu in opravljen strokovni izpit.

Izbrani kandidat bo imenovan za mandatno obdobje od 1/9–1989 do 31/8–1993.

Prijave sprejema razpisna komisija 15 dni po objavi razpisa.

Prevladovalo je tovarištvo

Tabor slovenskih mladih ribičev v Gorici pri Slivnici

V nedeljo so v Gorici pri Slivnici zaključili z 12. taborom slovenskh mladih ribičev, ki sta ga organizirala Ribiška zveza Slovenije in Ribiška družina Voglajna Štore. Tabora se je udeležilo 61 mladih ribičev iz vse Slovenije razen primorske in 9 mentorjev.

Udeleženci tabora so bili nastanjeni v osnovni šoli Franja Vrunča v Gorici pri Slivnici, ribarit pa so hodili na Slivniško jezero. Mladi ribiči so se na taboru seznanili z organiziranostjo sladkovodnega ribištva v Sloveniji, veliko časa pa so posvetili varstvu voda in okolja. Na to temo sta jim predavala dr. Avguštin Lah iz Ljubljane in dr. Ivan Moser iz Šentjurja, katerega predavanje »Varstvo okolja z vidika varovanja narave in človekovega zdravja«, so mladinci večkrat prekinili s ploskanjem. Ogledali so si tudi ribogojne objekte RD Voglajna, o ribogojni dejavnosti pa jim je predaval dr. Boris Kalin.

Rudi Mešič in državni reprezentant Franc Rebevšek pa sta praktično pokazala, kako se izvaja tekmovanje v suhih disciplinah. Mladim ribičem so predstavili savinjsko in soteljsko porečje, obiskali so Spominski park Trebče in rojstno hišo tovariša Tita v Kumrovcu. Ogledali so si tudi proizvodni program v šentjurskem Alposu.

V soboto dopoldne so izvedli tekmovanje v lovu rib s plovcem, zvečer pa so pripravili zaključek s kulturnim programom, ki se ga je udeležil tudi Maks Podlesnik, podpredsednik skupščine RZS. Na zaključni prireditvi so najboljšim ekipam in posameznikom podelili pokale in priznanja. Med osmimi ekipami so bili najuspešnejši Ptujčani, Celjani pa so zasedli šesto mesto.

Lilijana Povalej, mentorica mladincev ZRD Celje, članica RD Voglajna Štore: »Škoda da letošnji tabor ni bil ob jezeru, ker bi lahko udeleženci namesto popoldanskega počitka lovili ribe in bili več v naravi. Toda zaradi vremenskih pogojev se je izkazalo, da je bilo bolje, ker so bili mladinci v šoli, kot pa da bi bili pod šotori. Delovni program smo sproti spreminjali in prilagajali.

Jože Halužan

Lilijana Povalej

Disciplina je bila dobra, čeprav so bili udeleženci tabora razigrani, med njimi pa je prevladovalo veliko tovarištvo. Premalo smo imeli časa za vadbo suhih disciplin.«

Jože Halužan, vodja mladincev ZRD Celje, predsednik RD Sotla Podčetrtek: »Letos sem že desetič na taboru slovenskih mladih ribičev in letošnji tabor ocenjujem kot enega izmed najboljših. Pozna se, da so bile priprave na tabor dobre. Veliko pomoč smo imeli od delavcev osnovne šole, predvsem pa njenega ravnatelja Milana Horvata, ki je bil vedno med nami in nekaterih članov RD Voglajna predvsem Edija Jelena in predsednika družine Milana Štrausa. Program bi moral biti prilagojen okolju in več bi ga morali izvajati v naravi, predvsem v smislu očuvanja narave, spoznavanja rib in ostalega življa v vodi in ob vodi. Tako pa smo imeli veliko predavanj v učilnici, od katerih so bila nekatera predolga.«

FRANJO BOGADI

Izvedbo 12. tabora slovenskih mladih ribičev so podprli: Zavarovalnica Triglav, Dekor Kozje, Metka Kozje, Aurea Slivnica, Steklarna Rogaška Slatina, Kmetijski kombinat Šentjur – tozd Lastna proizvodnja in tozd Klavnica, Kovinotehna Celje, Vital Mestinje in Slovin – tozd Polnilnica Žalec.

Udeleženi mladinci Zveze ribiških družin Celje na taboru z mentorico Lilijano Povalej.

Na zaključku so najboljšim ekipam in posameznikom podelili pokale in priznanja.

Singen in Celje sta mesti, kjer živijo prijatelji

Celjska delegacija je doživela res veličasten sprejem

Poročali smo že, da so konec junija v Singenu, mestu blizu Bodenskega jezera v Zvezni republiki Nemčiji podpisali listino o sodelovanju Celja in Singena. Sodelovanje med tema dvema mestoma traja že kakšnih petnajst let, začeli pa so ga predstavniki celjskih sindikatov. Listino sta v dvorani njihove mestne skupščine podpisala predsednik celjske občinske skupščine Tone Zimšek in nadžupan Singena Friedhelm Möhrle.

Poleg prdstavnikov celjske občinske skupščine in občinskega sveta ter Medobčinskega sveta zveze sindikatov so v Singen odpotovali tudi člani harmonikaskega orkestra glasbene šole iz Celja. Že sam prihod v Singen je dajal slutiti, da bo sprejem lep, saj so nas v mestu pozdravljale jugoslovanske in celjske zastave, ki so dobile častno mesto tudi na poslopju njihove občinske zgradbe. Precej meščanov nam je mahalo v pozdrav, ko so videli sodoben Izletnikov avtobus s celjsko registracijo, v hotelu pa so nas že pričakali singenski nadžupan Friedhelm Möhrle ter njegovi sodelavci, pa četudi so bili predstavniki različnih strank, organizacij in društev. Očitno vlada med njimi kar precejšnja mera sožitja in to navkljub različnim programom. Ko je treba nekaj narediti za napredek mesta, občine in za boljše življenje prebivalcev, na strankarske razprtije verjetno pozabijo.

Priljubljeni nadžupan

Nasploh uživa singenski nadžupan med prebivalci tega območja veliko zaupanje, saj je bil že trikrat izvoljen, s tem da je treba vedeti, da traja županski mandat v Zvezni republiki Nemčiji kar osem let. 24. leto torej gospod Möhrle uspešno vodi občino Singen in daleč naokrog je edini župan, ki je član socialistične stranke. Prav gotovo pa ima veliko zaslug za dobro sodelovanje s Celjem. Tako kot Ivan Kramer, predsednik celjskega medobčinskega sveta zveze sindikatov in sedanji jugoslovanski turistični predstavnik v Zvezni republiki Nemčiji, Leopold Perc, ki sta prva začela navezovati stike s Singenom. V vseh teh letih so postali številni Celjani in Singenčani pravi prijatelji in to se je videlo na vsakem koraku. Iskrenost, prisrčnost in dobra volja ter izjemna odprtost vseh ljudi, to so bile glavne značilnosti dni, ki smo jih preživeli v prijateljskem nemškem mestu.

Kako pomemben dogodek je bil podpis listine, pove že to, da se je na slovesnosti ob podpisu zbralo v dvorani njihove skupščine vse, ki v mestu kaj pomeni. Piko na i pa je poleg samega podpisa napravil harmonikarski orkester celjske glasbene šole, ki ga je vodil Albert Zaveršnik. Ploskanja ni bilo konec, ko so mladi glasbeniki zaigrali še skladbo Dobro jutro Alpskega kvinteta. Ta hip je to v Zvezni republiki Nemčiji najbolj priljubljena narodnozabavna viža, ki jo igra vsak ansambel, ki da kaj nase.

Kaj pravzaprav sploh pomeni podpis listine o sodelovanju? To je v bistvu najvišja oblika sodelovanja dveh mest in pomeni vsaj toliko kot naše pobratenje. Singen je sedaj tako rekoč pobraten s tremi mesti iz Italije, Francije in Jugoslavije. To pa hkrati pomeni, da si s temi mesti želijo še več sodelovanja. Ne samo na kulturnem in športnem območju, pač pa tudi v gospodarstvu. Za to obstoja kar precej možnosti, saj je Singen tudi industrijsko mesto z bogato tradicijo in v razgovoru s prenekaterimi lastniki podjetij ter direktorji je bilo čutiti res veliko zanimanja tudi za sodelovanje s celjskim gospodarstvom. Vse po vrsti je seveda zanimalo tudi to, kako si v Jugoslaviji predstavljamo tržno gospodarstvo, glede na to, da smo socialistična država. Tone Zimšek si od sodelovanju s Singenom obeta tudi pridobivanje novih izkušenj na komunalnem področju, kjer bi lahko bil Singen vzor za Celje.

Številni uradni, pa tudi zasebni razgovori so rodili mnogo idej. Med njimi velja omeniti predlog nadžupana, gospod Möhrla da bi iz njihove občinske blagajne vsako leto financirali nadarjenim mladim ljudem iz Celja študij v Zvezni republiki Nemčiji.

Harmonikarji vžgali

Zadnji dan bivanja v Singenu je minil v znamenju dobre volje. Vsako leto konec junija pripravijo na gradu Hohentwiel zabavno prireditev, na kateri igrajo številni ansambli, nastopajo razni estradni umetniki, gledališke skupine, pantomimiki in drugi. Tudi letos se je na hribu nad Singenom, kjer so največje grajske razvaline v Zvezni republiki Nemčiji, zbralo kakšnih 30 tisoč ljudi. Med množico nastopajočih je bil tudi harmonikarski orkester glasbene šole iz Celja s po dvema enournima koncertoma. Časopis Südkurier je v reportaži s te prireditve zapisal: »Še posebej velja omeniti nastop mladih harmonikarjev iz Celja. S svojim igranjem so navdušili prav vse ljudi in med vsemi nastopajočimi so poželi največ aplavza. Na mestu, kjer so igrali, se je zbralo nekaj tisoč ljudi, ki so pozabili, da na Hohentwielu igra vsaj še petnajst ansamblov. Vsaka jim čast.« Tudi sam župan je samo strmel in ni si mogel kaj, da ne bi vsakemu harmonikarju v žep stisnil po petdeset mark za žepnino. Ves čas je bila z nami tudi gospa Lüdia, vneta članica krščanskodemokratske stranke, in ena izmed najbogatejših prebivalk Singena. Očitno ima Slovence zelo rada, zaljubljena pa je v Rogaško Slatino, kamor prihaja vsako leto in dela za to zdravilišče izjemno reklamo. Po njeni zaslugi bo letos prišlo v Rogaško vsaj 150 njenih znancev in prijateljev.

Lepih vtisov ne manjka. Nemogoče je našteti vse. Gostitelji so nas popeljali na [illegible] let v Švico na slapove Re[illegible] vrstili so se sprejemi, sl[illegible] nostna kosila in večerje. [illegible]

Slovesni podpis listine o sodelovanju Singena in Celja [illegible] sta jo podpisala celjski župan Tone Zimšek in singe[illegible] nadžupan Friedhelm Möhrle (desno).

Harmonikarski orkester glasbene šole Celje pod vodstvom Alberta Zaveršnika je s svojimi nastopi v Singenu dobro »vžgal«.

Mesto Singen leži na s[illegible] vernem delu Bodenske[illegible] jezera, tik ob švicarski m[illegible] ji. Šteje okrog 50 tisoč pr[illegible] bivalcev, znano pa je tu[illegible] po močni industriji, pri č[illegible] mer velja omeniti alumin[illegible] sko, farmacevtsko in stro[illegible] no industrijo. V bližini [illegible] tudi znana tovarna Magg[illegible] Rodovitna zemlja in ugo[illegible] na klima je omogočila tu[illegible] razcvet kmetijstva, pri č[illegible] mer velja omeniti tudi v[illegible] nogradništvo. Med vojn[illegible] mesta zaradi bližine švica[illegible] ske meje niso napadali [illegible] gospodarski razvoj je nem[illegible] teno tekel, kar se seve[illegible] pozna še danes. Seveda je [illegible] tudi precej švicarskega k[illegible] pitala, kar je med drugi[illegible] vplivalo tudi na razcvet t[illegible] govine.

vem zakaj, toda nič se [illegible] skladalo z mojo dosedanj[illegible] predstavo o Nemcih. Prep[illegible] čan sem, da pomeni podp[illegible] listine o pobratenju začete[illegible] novih oblik sodelovanja [illegible] da ne bo ostalo le pri prot[illegible] kolarnih slovesnostih. Za [illegible] pa se bo treba potruditi tu[illegible] pri nas v Celju.

JENEZ VEDENI[illegible]

REKLI SO:

Friedhelm Möhrle, nadžupan Singena:« Takšne oblike sodelovanja kot je sodelovanje s Celjem so v sedanji Evropi zelo potrebne. Vedeti moramo, da je Evropa širok pojem, ki ga ne bi smeli zreducirati zgolj na klub elitnih v bodoči Združeni Evropi. Celje in Singen pa vežejo tudi zgodovinski dogodki, ki morda segajo še v čase celjskih grofov.«

Tone Zimšek, predsednik Skupščine občine Celje:« Obisk v Singenu ocenjujem kot zelo uspešen in mislim, da moramo sodelovanje s tem mestom negovati in ga ohranjati. Nikakor pa ne morem mimo tega, da ne bi omenil tudi vrle harmonikarje, ki so po svoje predstavili naše mesto v najlepši luči.«

Ivan Kramer, predsednik Medobčinskega sveta Zveze sindikatov Celje: »Ne samo uradni razgovori, tudi pristni medčloveški stiki, ki rojevajo prijateljstvo, so zelo pomembni za to, da se bo dosedanje sodelovanje še poglobilo in razširilo.«

Majda Meštrov, predsednica OS ZSS Celje: Pogovarjali smo se tudi z našimi delavci, ki žive tu. Vsi zdomci so nam zatrjevali, da se v Singenu in okolici dobro počutijo in da imajo polno mero razumevanja za njihove težave in probleme tudi oblasti tega mesta.«

Miloš Pešec, predsednik Izvršnega sveta SO Celje:« Možnosti za gospodarsko sodelovanje ne manjka in mislim, da je treba izkoristiti pripravljenost ljudi iz Singena. Precej možnosti vidim tudi za turistično sodelovanje, saj Dobrna že privablja mnogo Singenčanov, lahko pa bi jih prišlo še več. Ugled Celja, ki ga ima naše mesto v Singenu moramo izkoristiti.«

Zeliščar buri duhove

August Pudgar zdravi ljudi, velenjska oblast negoduje

V krajevni skupnosti Staro Velenje, na Žarovi cesti, zeliščar August Pudgar s svojimi napitki uspešno zdravi sladkorno bolezen, žolčne in ledvične težave, krvni pritisk, bolezni ožilja, epileptične napade in še marsikaj. Velenjska sanitarna inšpekcija in Zdravstveni center pa negodujeta.

Pri Pudgarju se zdravijo tako preprosti ljudje kot izobraženi in ob zapletih z inšpekcijo in Zdravstvenim centrom so krajani Starega Velenja in tisti, ki jim je Pudgar pomagal, sestavili peticijo z dvesto podpisi, ki so jo poslali tudi Kučanu, Stanovniku in Smoletu. S tem se je Pudgar oblasti še bolj zameril. Miličniki sicer pravijo, da kakšnih prekrškov ali kaznivih dejanj Pudgar ni zagrešil, saj ljudje prostovoljno hodijo k njemu, plačilo uspešnega zdravljenja pa ni obvezno. Pudgar sprejema le prostovoljne prispevke. [illegible] najverjetneje najbolj m[illegible] občinsko davkarijo.

Sicer pa je bil August Pu[illegible] gar lani celo predlagan [illegible] Nobelovo nagrado. O njeg[illegible] vem delu in uspehih pa [illegible] razpravljali celo na drugem svetovnem kongresu kirur[illegible] gije jeter in žolčnih kamno[illegible] v Amsterdamu. Tudi za[illegible] krajevni odbor Rdečega k[illegible] ža Pudgarju pomaga. Za[illegible] sprejemajo prijave za obiske[illegible]

L. OJSTERŠE[illegible]

ambo ima v krvi

z zlatim Konjičanom Juretom Zdovcem

arska reprezentanca spešnejše državne se- bila enkrat olimpij- svetovni in štirikrat ak. Vselej je bilo zani- ati boje visokih fan- e lepše pa je bilo je kakšen slovenski igralec slovenskega v modrem dresu ali eno ključnih vlog.

po doprinosu še vedno tu legendarni Ivo Da- Vinko Jelovac; z olim- m, ki so mu ga v glav- igralci, in z zlatom iz je postal stalni član in najboljši obrambni asketa pa je **Jure** ar Smelta Olimpije iz rsa najbrž že prehitel Petra Vilfana, Joška ejšo generacijo, ki so Kristančič, Eiselt, Kan-

erc, doma iz Sloven- e kar je v okolici Ce- o, smo si Celjani šteli o je Jure po medna- h postal kratkomalo i je Jure Zdovc osvo- etskih državnih prva- pod vodstvom Rudija je bila odskočna de- v državni kadetski re- ti je leta 1983 osvojila ŽRN, leto kasneje pa v Švici zasedel tretje po vrnitvi iz Zagreba si ov nadimek iz otro- čas za pogovor za naš

tvom je selektor Du- apovedoval zlato od- osti, da se s SZ ne Finale si začel z blo- isu in Galisu. Mnogi ahko ugotovili, da je tega večera bila le a. Ti pa si ob vsaki dkimaval z glavo. Je nost posledica konku- ekipi, ki priganja mu v igri?

rad napak. Nekateri gmejo (npr. Divac, ki di nekaj zaporedoma, e bo jezil). Meni pa ni

leto bo svetovno pr- rt v Argentini, če se je politične razmere a 91 bo evropsko pr- rt v Rimu in leta 92 oni olimpijske igre, let. Meniš, da boš na kmovanjih nastopil, es kakšne hude po-

krat je še daleč. Dru- riji je kopica mladih prav tako hočejo na potrebno znova do- odigrati zelo dobro, em mnenju ne bi sme- ov.«

ah v igri in na-

obstajajo še prav po- ne moreš biti popoln. tnosti za napredek je padu, čeprav sem tudi pravil igro glede na ne. Dostikrat sem prevzel odgovornost. ba trenirati, trenirati, letih ugotoviš, kje so

...

m, da je bilo vzdušje treningih, tekmah, evanjem, v prostem edno in povsod je vla- mosfera, za katero sta em Paspalj in Divac. na pripravah niti do ta, čeprav bi to bilo med istimi zidovi in popustijo živci.«

začetku...

izjemno zgodaj, saj razredu osnovne šole arsko šolo. Igral sem generacijah. Igrišče niše, tako da sem tam ševe.«

ovalni stopnici so pa...

se na posnetku doma spraševali, kam sem

gledal. Lahko rečem, da sem edini vedel, kje je zastava, kajti bila je pred dvigom zakrita za gledalci. Bil sem zamišljen, vesel. Mislim, da je najlepši trenutek, ko stojiš in poslušaš himno.«

...po podelitvi medalj ste odšli na Trg republike...

»Tam je bilo vzdušje neverjetno. Ob dveh zjutraj nas je tam pričakalo 50 tisoč ljudi. Spremstvo štirih miličnikov na motorjih je utrlo pot avtobusu v bližino odra. Preostalo pot so nas ljudje v veliki gneči prenesli kar na rokah in nam obenem dobesedno trgali srajce. Vsakemu od nas pa se je kmalu začelo muditi domov. Prva sva ušla s Čuturo, ki je našel izhod nekje izza zavese, do taksija v hotel, takoj zatem pa smo zapustili Zagreb.«

...o denarni nagradi...

»Predlog o višini nagrade damo mi, igralci, sprejeti pa ga mora KZJ oziroma njen strokovni svet. Za zlato medaljo si bomo dvanajst igralcev in dva trenerja razdelili 60 tisoč zahodnonemških mark, izplačanih v dinarjih. Na prvi pogled morda veliko, vendar ima večina drugih ekip večje zaslužke. Vsak košarkar italijanske selekcije je za vstop v polfinale dobil 30 tisoč dolarjev, kolikor približno znaša nagrada celotni ekipi evropskih prvakov, njihove dnevnice so na pripravah znašale 250 ameriških dolarjev, naše 18 tisoč dinarjev.«

...o svoji igri v obrambi...

»Pri nas je igra v obrambi močno napredovala. Glede moje igre v obrambi je treba reči, da imam prirojeno sposobnost, da izredno hitro reagiram z rokami, pa tudi dober občutek za prostor. Preprosto, kje bo žoga v naslednjem trenutku. Mislim pa, da tu dosti odloča tudi volja. Odloča tudi znanje, predvsem študiranje in poznavanje nasprotnika, njegovih kvalitet, sposobnosti, lastnosti, vendar najbolj odloča volja.«

...o nešportnem vedenju na igriščih...

»Vedno več je provociranja, posebej če je nasprotnik slabši in išče vse načine, da bi prišel do zmage, kajti tu je vedno več interesov. Pretrpeti moraš marsikaj. Košarka je postala izredno grob šport.«

...o ponudbah in bližji prihodnosti...

»V Zagrebu je bilo mnogo t.i. košarkarskih »vohunov« iz ZDA. Dobil sem veliko pohval za igro. Imel sem tudi nekaj kontaktov z njimi, vendar nič resnejšega. Imam še triletno pogodbo z Ljubljančani, kar načrtujem tudi maksimalno korektno izpolniti.«

...o prihodnji sezoni v oslabljeni Smelt Olimpiji...

»Mislim, da je uprava storila manjšo napako, ko je kar naenkrat izpustila več izkušenih igralcev, čeprav so le-ti že starejši in si zaslužijo zaigrati v tujini in se tako preskrbeti za lep čas. Borbe za obstanek ne bi smelo biti, kajti tudi ostale ekipe so slabše od lani, ko je bila liga izredno močna. Le Jugoplastika ostaja na vrhunskem nivoju in bo brez konkurence. Uvrstitev med prvih pet, kar meni sodelovanje v pokalu Radivoja Koraća, za Olimpijo ne bo problem. Zmaga Sagadina že poznam, saj je že bil enkrat trener Olimpije. On je odličen strokovnjak. Izredno dobro je delal z mlado ekipo.«

...o celjski košarki...

»Celjska košarka že določeno obdobje izredno niha v kvaliteti. Ne vem, kje je vzrok, boljše da o tem govorijo drugi. Kot mlad igralec sem imel možnost priti v Celje, a sem se odločil za Ljubljano, čeprav so mi to takrat odsvetovali. Tam je bilo veliko mladinskih reprezentantov, neverjetno veliko, od Muhe, Brodnika, Kompare, Tiringerja in nobeden od njih ni uspel. Jaz pa sem si rekel, da nekdo mora biti prvi – in sem šel. V Celju pa dva stara igralca, Golc in Pipan, držita vse v rokah, kar je izredno težko, sploh pa se čudim Pipanu in njegovemu poškodovanemu kolenu, kateremu navkljub v bistvu drži celjsko ekipo.«

...o zmagi Cometa nad Merxom v predtekmovanju za slovenski pokal...

»Konjičani so v Slovenskih Konjicah vedno dobro igrali proti Celjanom. Nisem pričakoval te letošnje zmage za deset točk. Že enkrat prej smo jih premagali, ko sem še igral tudi jaz, na drugi strani pa še Tovornik. Letos bodo oboji igrali v isti ligi. Celjanom želim, da se vrnejo v I. B ZKL, za kar imajo vse možnosti.«

Srečno Jure, in še veliko »ukradenih« žog!

DEAN ŠUSTER

bodeči NOVI TEDNIK

Osveščenost

Ne jezite se, če vam otroci ne bodo hoteli piti mleko – raje se veselite, saj to pomeni, da imate osveščene otroke.

Saj ne, da ga ne bi imeli radi – le za bojkot z mlekom so gotovo slišali.

Napad rdečih

Pravijo, da so Celje te dni spet močneje napadli rdeči polži. Nekateri so nam celo vedeli povedati, da so se pretekli teden množično selili na jug skozi podhod za pešce pod zahodno celjsko magistralo.

To ni nič čudnega; tam so imeli največ miru, saj podhoda pešci skorajda ne uporabljajo. Oni hodijo kar čez cesto.

Posebno opozorilo

Če ste v Celju napačno parkirali avto in zato ob njem zagledate miličnika, nikar se jima ne približajte. Plačali boste namreč kazen.

Če pa se za to ne boste zmenili, bo miličnika minila potrpežljivost, in bo odšel. Tistih listkov za brisalce se jim namreč ne splača pisati.

No, če vam ta trik ne bo uspel, ne krivite nas!

Morajo zaščitne čelade nositi tudi tisti, za katere je znano, da so trdoglavi?!

Laško opozorilo

Med sobotno slavnostno sejo ob laškem občinskem prazniku so zvočniki neprestano cvilili.

Kot da bi hoteli še tu dokazati, da sicer njihovo gospodarstvo škripa.

Obvestilo

Krajane višinskih predelov obveščamo, da je zaradi pomanjkanja vode prepovedano zalivanje vrtov.

Vrtove lahko zalivajo le v deževnem vremenu!

V anonimnosti

Kot vse kaže, laški inovatorji še vedno niso prišli iz anonimnosti. Ko so jim zdaj podeljevali priznanja za uspehe v lanskem letu, jih namreč večina sploh ni prišla na proglasitev.

Morda pa je krivda v obliki priznanj.

Brez kruha

Na uho nam je prišla vest, da je celjska plinarna opozorila celjsko pekarno, naj pridobi uporabno dovoljenje, sicer ji bodo prenehali dobavljati plin.

Če je grožnja resna, se lahko zgodi, da bomo Celjani kmalu ostali brez kruha. Malo je namreč verjetno, da bi res tako hitro dobili uporabno dovoljenje.

Popravljen pogovor:

Saj: pri nas je veter nov zavel:
je volk še vedno cel,
a koza vsega vse bolj sita!

JANEZ CVIRN 18

Družabno življenje v Celju pred I. svetovno vojno

Obiskovanje kulturnih prireditev

Čeprav je Celje leta 1910 štelo manj kot 7000 prebivalcev, je bilo kulturno življenje v mestu izredno bogato.

V Celju je delovalo v tem času **blizu osemdeset različnih društev,** ki so med seboj tekmovala pri organiziranju različnih družabnih in kulturnih prireditev, poleg njih pa je v mestu delovalo nekaj polprofesionalnih ustanov, ki so si prizadevale z načrtnim delom poživiti kulturno dogajanje v mestu. Takšna ustanova je bilo npr. celjsko gledališče, ki je dobilo 1885 novo poslopje, v katerem so poleg domačih diletantov nastopali številni teatri iz celotne monarhije.

Obiskovanje teatra pa seveda ni bila samo kulturna potreba ampak predvsem statusna zadeva celjskega meščanstva. Vsak uglednejši Celjan si je na začetku gledališke sezone namreč za drag denar nabavil gledališki abonma, ki ga je občina oddajala na licitaciji, da je zbrala dovolj sredstev za vzdrževanje te pomembne ustanove. Zaradi tega pri obiskovanju gledališča dolgo časa ni igrala vloge nacionalna pripadnost obiskovalcev (tudi voditelji celjskih Slovencev so redno obiskovali teater, čeprav so v njem igrali izključno v nemškem jeziku) in šele od leta 1893, ko je mestna občina zavrnila prošnjo Slovencev za dovoljenje dveh gledaliških predstav v slovenščini v korist pogorelcev v Šentrupertu, Slovenci niso več zahajali v mestno gledališče. Tako je segregacijski ukrep mestne občine dosegel nasproten učinek in prispeval k temu, da se je v naslednjih letih (zlasti pa po otvoritvi Narodnega doma 1897) v Celju razvila živahna slovenska gledališka dejavnost.

Poleg različnih predstav Čitalnice, ki ji lahko sledimo že od njene ustanovitve 1862 dalje, so prirejala gledališke predstave, igrokaze, enodejanke in šaljive prizore tudi različna druga društva, kot. npr. Bralno društvo na Bregu, ki je bilo na tem področju izredno aktivno zlasti v letih pred prvo svetovno vojno. Interes za gledališke predstave v slovenščini se je kazal tudi v tem, da so 1895 v okviru Celjskega pevskega društva ustanovili poseben dramatičen odsek, ki je pod vodstvom neutrudnega Rafka Salmiča poživil gledališko dejavnost v Celju in se leta 1911 osamosvojil v posebno Dramatično društvo.

Celjski diletantje so priredili vsako leto več gledaliških predstav, ki so zaradi nacionalno prebudnega značaja (Rokovnjači, Legionarji, V Ljubljano jo dajmo) in preproste vsebine navduševale celjsko slovensko publiko, seveda pa so bili z različimi šaljivimi prizori ali kabareji prisotni na vsaki veselici tega ali onega narodnega društva.

Obiskovanje gledaliških predstav pa ni bila edina možnost udejstvovanja Celjanov na kulturnem področju. V mestu so se v obravnavanem obdobju vrstile tudi različne pevske slavnosti, na katerih so nastopali lokalni in tuji pevski zbori. V začetku stoletja so v Celju delovala dve nemški (Liederkranz, Cillier Männergesangsverein), dve slovenski (Celjsko pevsko društvo, Delavsko pevsko društvo) in delavsko pevsko društvo Naprej, ki je združevalo socialistično orientirano delavstvo obeh narodnosti.

Vsako pevsko društvo je imelo najmanj tri do štiri nastope letno, pogosta pa so bila tudi gostovanja pevskih društev iz drugih krajev monarhije. Tako so se npr. leta 1898 udeležila slavnostne blagoslovitve zastave Celjskega pevskega društva številna slovenska pevska društva iz vseh slovenskih dežel, ki so navdušila Celjane s prelepim petjem v Narodnem domu. Pa tudi nemška pevska društva so priredila podobne slavnosti.

Prihodnjič: Koncerti, razstave

Štiri dejavnosti pod eno streho

V delovni organizaciji Zarja Petrovče dajejo prednost kvaliteti

V delovni organizaciji Zarja »Petrovče« je zaposlenih 285 ljudi. Pod eno streho združujejo štiri različne dejavnosti, to so proizvodnja pohištvenih izdelkov, proizvodnja konfekcijskih izdelkov, proizvodnja kovinskih izdelkov ter zaključna dela v gradbeništvu.

Pohištveni izdelki po naročilu

Proizvodnja pohištvenih izdelkov vključuje izdelke po naročilu za potrebe gostinstva in turizma, predvsem je to hotelska in gostinska oprema. Po naročilu izdelujejo v Zarji tudi opremo za potrebe bank, to so razni pulti, omare, police in oprema, v njihovem programu pa je tudi oprema za trgovske hiše. V zadnjih letih so si pridobili s kvalitetnim delom veliko kupcev, tesno pa sodelujejo z velikimi prodajnimi hišami in njihovimi priznanimi arhitekti.

Cilj – kvalitetni izdelki v majhnih serijah

V proizvodnji konfekcijskih izdelkov prevladuje trenutno proizvodnja moških, ženskih, fantovskih, dekliških in otroških hlač, razmišljajo pa o tem, da bodo prešli še na druga področja proizvodnje tekstilnih izdelkov. Cilj delavcev Zarje je ponuditi tržišču kvalitetne izdelke v majhnih serijah, ki bodo modno oblikovani in izdelani iz najkvalitetnejših tkanin. Da bi svojo ponudbo čimbolj približali kupcem, so v Petrovčah uredili novo sodobno trgovino. Na enaindevetdesetih kvadratnih metrih ponujajo kupcem izdelke iz njihovega konfekcijskega programa, načrtujejo pa, da bi v prostorih obstoječe trgovine, ki meri okrog osemdeset kvadratnih metrov, uredili prodajo izdelkov iz ostalih programov, predvsem pohištvene in kovinske dejavnosti.

Ne pozabljajo na čisto okolje

V proizvodnji kovinskih izdelkov, konstrukciji strojev in naprav koristijo 70 odstotkov svojih zmogljivosti za sodelovanje in delo z velikim delovnimi organizacijami, ki so izvozno usmerjene na področje strojegradnje in cestno komunalnih izdelkov, za 30 odstotkov zmogljivosti pa že imajo lasten program, ki vsebuje izdelke na področju cistern, v zadnjem času pa vključujejo tudi tako imenovani komunalni program. S svojim delom na tem področju se želijo v Zarji vključiti v boj za čisto okolje in očuvanje narave, njihov cilj pa je kvalitetno in pravočasno delo, s čimer želijo ustreči vsem potrebam kupcev.

Dolgoletne izkušnje so pogoj za kvaliteto

V programu zaključnih del v gradbeništvu opravljajo v Zarji vsa slikopleskarska dela, zaščito vseh gradbenih materialov ter antikorozivno zaščito vseh vrst materialov tako v gradbeništvu kot v industriji. Z novo opremo in pridobljenim znanjem ter dolgoletnimi izkušnjami pri zaključnih delih so sposobni zadovoljiti vse želje in zahteve kupcev.

ZARJA
PETROVČE

Delovna organizacija Zarja Petrovče

- tozd lesna industrija Petrovče
- tozd modna konfekcija Petrovče
- tozd kovinoprema Petrovče
- tozd pleskarstvo Žalec

čestita vsem delovnim ljudem in občanom ter poslovnim partnerjem za praznik občine Žalec

V novi sodobni trgovini v Petrovčah lahko izbirate med številnimi izdelki iz konfekcijskega programa Zarje. Izdelke lahko kupujete po tovarniških cenah, prodajalna je odprta vsak dan od 8. do 18. ure, ob sobotah pa od 8. do 12. ure.

Načrtovani izvoz so presegli skoraj za polovico

Novost iz Aera Šempeter so obojestranski samolepilni trakovi

Aero tozd Kemija Šempeter zaposluje 303 delavce, ki so v letošnjih petih mesecih proizvedli 2190 ton izdelkov in izvozili za nekaj manj kot dva milijona dolarjev izdelkov. Načrtovani izvoz pa so presegli kar za 40 odstotkov.

Aero tozd Kemija Šempeter izvaža predvsem samolepilne trakove, domačemu tržišču pa ponuja poleg samolepilnih trakov še fotokopirni papir, matrice, stroje in naprave, ki dopolnjujejo proizvodne dejavnosti delovne organizacije Aero v celoti.

Aero tozd Kemija Šempeter je še vedno vodilni proizvajalec na področju ponudbe proizvodov iz svojega proizvodnega programa. Na področju samolepilnih trakov, kjer vladajo zakonitosti tržišča že nekaj let, saj je ponudba na domačem tržišču stalno večja od povpraševanja, si prizadeva s ponudbo novih kakovostnih samolepilnih trakov in tradicionalno kakovostjo (DRŽI KOT SELOTEJP!) obdržati svoj vodilni položaj in čimveč iztržiti. Obenem pa si v Aeru tozd Kemija Šempeter prizadevajo z vključevanjem v mednarodno delitev dela dosegati čimboljše finančne rezultate.

Aero tozd Kemija Šempeter ponuja novo kvaliteto in nove proizvode. Med novostmi v proizvodnji zlasti izstopajo obojestranski samolepilni trakovi vseh vrst (aero double, aero mont, aero cel, aero tep), ki so namenjeni industrijski in široki potrošnji. Novost v proizvodnji so tudi zaščitne folije, mnogi pa prav dobro poznajo in že uporabljajo aero krep in elektro trakove.

Trenutno so v okviru proizvodne dejavnosti v teku modernizacije na področju akrilatnih lepil, razširitve premaznih in rezalnih kapacitet ter vključevanje bakroflekso tiska. Z bakro-flekso tiskom se nameravajo dodatno opremiti za še kakovostnejšo ponudbo novih in že obstoječih proizvodov.

Vso svojo pozornost pa v Aeru tozd Kemija Šempeter namenjajo tudi svojim delavcem in skrbijo za njihov osebni ter družbeni standard. Zavedajo se, da temelji nihov razvoj in njihova bodočnost le v tržni usmeritvi proizvodnega programa. V zavesti vseh zaposlenih prevladuje misel, da proizvajajo za kupce, za zahteve in potrebe tržišča.

Jože Randl, direktor Aero tozd Kemija Šempeter:

Pripravijamo program specializiranih samolepilnih trakov

»Za poslovanje v prvih petih mesecih letošnjega leta lahko rečem, da je prišlo v drugem kvartalu po ugodnih fizičnih in ekonomskih kazalcih do krepkega upada povpraševanja po naših izdelkih. Vzroki so predvsem znane ekonomsko politične razmere.

Zaradi razmer na tržišču so napori naše službe usmerjeni predvsem v izvoz, predvsem izvoz samolepilnih trakov, saj trenutno izvažamo preko 50 odstotkov proizvodnje samolepilnih trakov. To pa dodatno vpliva na ekonomiko našega poslovanja. Na poslabšanje poslovanja vplivajo tudi težave zaradi pomanjkanja sredstev ter obresti za najete kredite.

Kljub vsemu smo optimisti in računamo, da bomo z napori v tozdu in ostalih v Aeru, predvsem tistih, ki se ukvarjajo s trženjem, izpolnili planske cilje ter da konec leta ne bomo zaključili negativno.

Na področju razvoja smo v intenzivni fazi priprave dolgoročnega koncepta razvoja samolepilnih trakov. Pripravljamo prehod iz programa za široko potrošnjo v program specializiranih trakov. Ti zahtevajo več znanja, zato so tudi uvrščeni v višji cenovni razred. Povpraševanje na domačem in tujem tržišču je veliko, letna rast na svetovnem tržišču znaša 10 do 15 odstotkov. Pri uvajanju novosti bomo uporabili lastno znanje. Z nekaterimi svetovnimi proizvajalci pa se dogovarjamo za skupno uvajanje samolepilnih trakov. Jeseni bomo te načrte lahko bolj konkretno opredelili.

Bakro-flekso tiskovne zmogljivosti prenašamo iz tozda Grafika v naš tozd. V tem ne vidimo neke izrazite razvojne možnosti, niti možnosti za akumulacijo, temveč znižujemo fiksne stroške. Skupaj s tozdom Kemija Celje pa se pripravljamo na rekonstrukcijo premaznega stroja, sodelovali pa bomo tudi pri proizvodnji pisalnih trakov z izdelovanjem corret table trakov.«

AERO

Veliko delovnih uspehov in osebnega zadovoljstva želijo delavci Aera tozd Kemija Šempeter ob prazniku občine Žalec vsem delovnim ljudem in občanom ter poslovnim partnerjem.

Proizvodni obrat Aero tozd Kemija Šempeter.

Proizvodnja selotejpa v Aeru.

NOČNE CVETKE

● Ob koncu šolskega leta dobijo miličniki precej prijav o pobegih mladoletnikov, ki se boje reakcij staršev na njihova spričevala. Večinoma se to dogaja v družinah, kjer starše preko leta figo briga, kako se njihov naraščaj uči. Franc T. iz Celja se je naprimer prejšnji ponedeljek ob hčerinem izkazu tako razburil, da je morala hči poklicati miličnike.

● Poležavanje na pločniku sicer ni bogvedi kakšen prestopek, lahko pa povzroči, da se pričnejo organi reda in varnosti s tabo ukvarjati. Tako so miličniki prejšnji ponedeljek opozorili Fadila H., ki je obležal pri železniškem prehodu na Mariborski cesti. Ko so kasneje Fadila malce preverili, so ugotovili, da ima zelo verjetno na vesti še nekaj grših nemarnosti.

● Željko I. z Ljubljanske ceste je že bil v postopku zaradi nasilništva, prejšnji torek pa je ponovno pozabil posledice svojega mahanja z rokami in je spet pretepal ženo.

● Štefan P. iz Socke je imel pod vplivom alkohola le hujše misli. Doma je hčeri in ženi grozil prejšnjo sredo z ubojem, zato bo šel k sodniku za prekrške.

● Robert H. s Slomškovega trga v ponedeljek ni imel srečnega dne in si je kar naenkrat nakopal na glavo kup grehov. Najprej je razgrajal v bifeju Poženel, nato pa se je pijan, brez vozniškega dovoljenja in brez čelade peljal s kolesom z motorjem. Sodniku za prekrške bo morda uspel dokazati le, da čelade ne potrebuje, ker ima vgrajeno.

● V ponedeljek zvečer je miličnikom uspelo prijeti v Celju Alojzija M. iz Ljubljane, ki je že drugi dan vlamljal v celjske avtomobile. Ko je občan poklical miličnike, češ da so mu v avto vlomili na parkirišču Zdravstvenega doma, so miličniki le malo pogledali v sosednje ulice in odkrili Alojzijev avto z ljubljansko registracijo, v njem pa kup nakradenih avtomobilskih delov in celo nekaj tujih oblačil.

BP

Utonila v potoku

V četrtek popoldne je v Tržiškem potoku v Rogaški Slatini utonila 62-letna Albina Verdel iz Rogaške Slatine. Potok je nameravala prečkati po ozki brvi, ki pa je bila že precej dotrajana in ni več imela vseh spodnjih desk. Med hojo ji je spodrsnilo in omahnila je v potok, ki je bil tedaj zaradi ploh precej napolnjen z vodo.

Pokvarili so mu malico

Borisu O. iz Košnice so celjski miličniki pokvarili malico. Po vlomu v trgovino Voglajna trgovskega podjetja Center si je namreč iz hladilnika vzel tudi eno kranjsko klobaso – pojedel pa je ni mogel, ker so ga miličniki prej prijeli.

Boris, sicer 22-letni »znanec« celjskih miličnikov, je v to trgovino vlomil prejšnjo sredo in sicer skozi priprto okno. Iz ločilnega pulta je vzel tudi nekaj tisoč dinarjev, vendar so mu miličniki ves plen zasegli, saj so ga prijeli še v sami trgovini. Z ovadbo so ga predali preiskovalnemu sodniku.

Strela je udarila

Med neurjem je preteklo sredo strela udarila v gospodarsko poslopje Danila Šuperja na Ponikvi pri Žalcu. Ogenj je uničil precej ostrešja ter okoli 10 ton sena – škodo so ocenili na okoli sto milijonov dinarjev. Požar so gasili gasilci iz Žalca, Pirešice in Drešinje vasi.

Huda ura je pustošila na Kozjanskem

Minuli prazniki bodo predvsem prebivalcem Kozjanskega ostali v slabem spominu. Nalivi z obilnimi padavinami so prizadeli predvsem prebivalce Zagorja, Lesičnega, Podsrede, Kozjega in Bistrice ob Sotli. Poplavila sta potoka Bistrica in Zagorski potok, reka Sotla ter hudourniki. Zaradi tega je bilo pod vodo 24 hiš, 15 gospodarskih poslopij ter več kleti. Do zaključka redakcije žal še nismo prejeli podatkov o materialni škodi, ki so jo povzročile poplave.

Do ogrožanja življenj v hudournih prazničnih dneh ni prišlo, dvakrat pa so na Kozjanskem morali posredovati gasilci, ki so iz poplavljenih hiš evakuirali starejšo ženico in invalidno osebo. Znova so se ob hudi naravni ujmi izkazali gasilci in pripadniki enot civilne zaščite, ki so takoj, ko so hudi nalivi pričeli ogrožati ljudi, premoženje in ceste, stopili v akcijo. Najbolj so se izkazali pri zavarovanju oziroma zaprtju ceste Lesično–Kozje, ki jo je več deset metrov na dolgo voda spodjedla, pri čemer je asfaltna prevleka ostala nepoškodovana. Le ugibamo lahko, kako huda nesreča bi se pripetila, če tega ne bi opazili in še pravočasno ustavili avtobus, ki je že bil na poti.

V KS Zagorje je zemeljski plaz pretrgal vodovod Fuzzina–Sotla, zato je Obsotelje brez pitne vode. V Lesičnem je voda vdrla v skladišče gradbenega materiala, v Kozjem je poplavilo prostore Agrokombinata Krško, pa Gasilski dom, poplavljeno pa je bilo tudi nekaj prostorov v občini Šentjur, med njimi postaja Milice. V Zrečah in Laškem zemeljski plaz ogroža hiši Ivana Kopseta in Mihaela Kranjca. Precej škode je tudi na poljščinah, vendar natančnih podatkov še nimajo. Narasle vode in nalivi so povzročili precej škode tudi na makadamskih cestah v hribovitih predelih, promet pa je oviran na cesti Lesično–Kozje. Za ves promet je bila zaprta cesta Lesično–Planina ter magistralna cesta Celje–Drnovo zaradi poplavljenega podvoza v Tremarjah.

Po zagotovilih celjske Komunale je voda v celjskem vodovodu neoporečna in je ni treba prekuhavati, saj sami izločijo iz uporabe tiste vire, kjer voda ne ustreza pravilniku. Tako so morali v preteklih dneh izločiti vodovoda Vitanje in Gabrovka, kjer je bila voda kalna. Celje so oskrbovali le z viroma v Medlogu in na Frankolovem, zato je bil pritisk vode nekoliko manjši. Bolj pozorni morajo biti krajani v tistih predelih, kjer uporabljajo vodo iz lokalnih vodnjakov. V primeru kalnosti naj jo prekuhajo in s tem se izognejo morebitnim nevšečnostim.

Ranila jo je opeka

Kaj pomeni slabo naložen tovor je dobro pokazala nesreča, ki se je zgodila v četrtek popoldne na Teharski cesti v Celju. Tu je šla na pločniku 68-letna Terezija Hrovatič iz Celja, nenadoma pa je nanjo padel betonski kvader in jo hudo ranil.

Betonski kvader je padel s tovornjaka, ki ga je od Štor proti Celju vozil 35-letni Marko Zalokar iz Zagorja v šmarski občini. Ta je imel na tovornjaku kvadre naložene nad stranicami. Ta nesreča je lahko novo opozorilo vsem, ki vozijo tako naložene tovornjake – takih pa na naših cestah ni malo. V to se lahko pogosto prepričamo predvsem v križiščih, kjer ležijo kupi opeke ali drugega materiala, ki so padli z vozil.

PROMETNE NESREČE

Umrl na mestu nesreče

Na kraju nesreče v križišču Kersnikove ulice in Dečkove ceste v Celju je v petek opoldne umrl 80-letni Alfonz Škoberne iz Celja. Peš je nenadoma prečkal cesto po prehodu za pešce, vendar tedaj, ko je na semaforju gorela rdeča luč. Pri tem ga je z osebnim avtom zbil 50-letni voznik Maksimiljan Flis iz Arclina. Ta je peljal po Dečkovi cesti od Čopove ulice proti Mariborski cesti in je imel na semaforju prižgano zeleno luč.

V drevo in kolesarja

Na Cesti na Ostrožno pri Celju se je zgodila v nedeljo popoldne prometna nesreča, pri kateri so bili ranjeni štirje udeleženci: dva iz osebnega avtomobila in dva kolesarja. 21-letni Sašo Salobir iz Celja je v ovinek pri stanovanjski hiši 140 pripeljal prehitro in v ostrem ovinku ga je zaneslo desno na zelenico, kjer je trčil v obcestno drevo. Od tod je avto odbilo nazaj levo in zbil je kolesarja Jožico in Antona Gerl iz Vojnika, ki sta se peljala ob cesti. Oba kolesarja, voznik in sopotnik v avtomobilu 17-letni Aleksander Š. iz Celja so bili ranjeni, gmotne škode pa je nastalo za okoli 31 milijonov dinarjev.

Zapeljal na levo

Celjski poklicni gasilci so morali v četrtek zvečer rešiti iz avtomobila vkleščenega voznika Adolfa Prevorška iz Arclina – nato so ga hudo ranjenega prepeljali v celjsko bolnišnico. Tja so prepeljali tudi 42-letnega voznika Jožeta Forštnerja iz Vojnika, ki je po vsem sodeč zakrivil prometno nesrečo, kjer sta trčili vozili obeh voznikov. Forštner je namreč v ovinek v Šmarjeti pripeljal prehitro, zapeljal je na levi vozni pas in 47-letni Adolf Prevoršek, ki je pripeljal nasproti, kljub zaviranju trčenja ni uspel preprečiti.

Vsak četrti voznik s prekrškom

V noči s petka na soboto so celjski miličniki ob svojem rednem delu izvajali tudi poostren nadzor nad psihofizičnim stanjem voznikov v cestnem prometu. Med deseto zvečer in četrto uro zjutraj so zaustavili 219 voznikov. Ugotovili so, da je med njimi kar 55 voznikov storilo takšne ali drugačne prekrške.

Proti sedemnajstim bodo predlagali postopek pri sodniku za prekrške, ker so vozili brez vozniškega dovoljenja ali pod vplivom alkohola. Izrekli so 22 mandatnih kazni in 16 opoziril. Tistim pod vplivom alkohola so seveda prepovedali nadaljevati vožnjo. Ugotovitve petkove akcije so tolikanj bolj zastrašujoče, ker miličniki v akciji prekoračitev hitrosti vožnje recimo sploh niso ugotavljali. BP

Z avtobusom v drevo

Nobeden od dveh potnikov, ki sta bila v avtobusu celjskega Izletnika ni bil ranjen, tudi ne voznik avtobusa 32-letni Silvo Teržan iz Vodruža – nastalo pa je za okoli 60 milijonov dinarjev gmotne škode. Teržan je po lokalni cesti Osredek–Breze pripeljal prehitro in ko se je v ovinku srečeval z osebnim avtom, je zaviral ter zapeljal s ceste in trčil v drevo.

Čelade le zaradi lepšega?

Prvi julij je precej razredčil število voznikov koles motorjev na naših cestah. To je bilo več kot očitno; pokazalo pa se je tudi, da starejši bolj upoštevajo novo zakonsko določilo o obveznem nošenju zaščitnih čelad kot pa mladi.

Seveda so mnogi, ki skrbijo za varnost prometa zaskrbljeni, ker se bojijo, da se bo po začetnem zatišju število voznikov koles brez zaščitnih čelad spet povečalo. Seveda kazni vendarle niso prevelike.

»Posebne akcije prve dni nismo naredili, ampak so naši miličniki preverjali upoštevanje novega zakonskega določila med rednim delom«, nam je povedal **Ivan Hribernik**, inšpektor za promet pri UNZ Celje. »Miličniki so ugotovili, da je bilo predvsem prvi dan na cestah zelo malo voznikov koles z motorji – oziroma vsaj veliko manj kot običajno. Med tistimi, ki so vozili, pa se je izkazalo, da starejši veliko bolj upoštevajo to, da je treba po novem obvezno nositi zaščitno čelado, kot pa mladj. Prav tako so opazili, da jih je precej imelo čelade le v roki na krmilu, ne pa na glavi. Čelade v roki jim glav seveda ne bodo zaščitile.«

Takih voznikov, ki so čelade imeli le zaradi lepšega, ne pa zato, da bi jih ščitile pred poškodbami, je bilo največ zunaj večjih naselij. Očitno zaradi prepričanja, da tja miličniki redkeje zaidejo, pa se lahko po vožnji s čelado preko mesta, lahko le malo »spočijejo« glavo. Pri tem pa so pozabili, da jih lahko nesreča čaka prav tam.

Kot na primer na regionalni cesti med Polzelo in Titovim Velenjem. Tu se je namreč drugi dan veljave novega zakonskega določila zgodila najhujša prometna nesreča voznika (in sopotnice) kolesa z motorjem. Noben od njiju ni imel zaščitne čelade, oba pa sta po trčenju z osebnim avtom utrpela hude poškodbe.

Saj – morda je malo neprijetno imeti na dokaj lahkem vozilu težko čelado; toda zavedati se je treba, da so lahko pogosto tudi ob dokaj »lahki« nesreči posledice hude.

Neprevidno zavijanje in prevelika hitrost

V celjsko bolnišnico so prepeljali v nedeljo zvečer hudo ranjena 20-letnega Petra Opresnika z Brega pri Polzeli in 16-letno Marijo Ž. s Podvrha, ki sta se ranila pri prometni nesreči na regionalni cesti v Založah pri Polzeli. Peljala sta se s kolesom z motorjem (vozil je Opresnik, čeprav nima preizkusa znanja cestno prometnih predpisov) in ko je voznik nenadoma zavil levo, ju je z osebnim avtom zadela 39-letna voznica Ema Medvešek z Brega. Ta je pripeljala prehitro, da bi lahko trčenje preprečila.

Ne voznik kolesa z motorjem ne sopotnica nista imela zaščitnih čelad.

Prehitro v ovinek

Zaradi vožnje z neprimerno hitrostjo se je preteklo sredo v kraju Belo hudo ranil 32-letni voznik osebnega avtomobila Jože Majer iz Vidovice pri Šmarju. Ko je peljal od Šmarja proti Rogaški Slatini je v oster ovinek pripeljal prehitro, vozilo je začelo zanašati, zapeljal je s ceste in trčil v drevo. Hudo ranjenega so prepeljali v celjsko bolnišnico.

93 POROČA

Spet pester teden, bi rekli celjski poklicni gasilci. In če kdo še vedno misli, da gasilci le gasijo, se krepko moti. Iz njihovih poročil bi bilo mogoče napisati zanimivo knjigo, pestro, zabavno, s priokusom kriminalke, in, verjemite, postala bi pravi best-seller. Bila bi tudi seznam mnogih človekovih slabosti, na čelu z malomarnostjo in brezbrižnim odnosom do družbene in zasebne imovine. Kaj vse pa se je zgodilo v tednu od 26. junija do 2. julija?

Kuharica na Cesti na Dobrovo je bila v ponedeljek ali pozabljiva, ali raztresena ali pa morda zaskrbljena – kdo bi vedel. Njena kuharija se je sprevrgla v požar, ki so ga gasilci hitro ukrotili. Kaj je bilo tistega dne na gospodinjini mizi, ni znano, zagotovo pa lahko zapišemo, da je bilo jeze za zvrhan lonec.

Četrtek je bil v Šmarjeti pri Celju za voznika osebnega avtomobila Jožeta F., ki je povzročil prometno nesrečo, in še bolj črn za voznika osebnega avtomobila Adolfa P. iz Arclina, ki ga je bilo treba, vklešćenega v zmaličenem vozilu, »izrezati« iz pločevine.

Dva lažnivca ali hudobneža sta v soboto zavrtela telefonsko številko 93 in prijavila dva požara: enega v Pohorski ulici in drugega na Teharski cesti v Celju. Če se občana morda dolgočasita in iz samega dolgočasja telefonirata gasilcem, jima na tem mestu svetujemo, naj se lotita kakšnega bolj koristnega opravila.

In spet požar na smetišču! Nekdo je pri dvorani Golovec odvrgel v kontejner tleče odpadke, zato za celjske gasilce tudi ta nedelja ni bila gospodov dan.

V tem tednu so celjski poklicni gasilci spet vozili pitno vodo, kar devetkrat pa so imeli delo z reševanjem na naših cestah, ki pa praviloma niso nikoli krive za klice v sili.

ZALOŽBA OBZORJA p.o., MARIBOR
Maribor, Partizanska 3–5

Komisija za delovna razmerja delovne organizacije Založbe Obzorja p.o., Maribor

OBJAVLJA:
prosta dela in naloge

knjigarja-pripravnika

za določen čas

Pogoji za zasedbo
– srednja ali V. stopnja družboslovne, kulturne ali pedagoške smeri

Pisne prijave z dokazili o izpolnjevanju pogojev sprejema kadrovska služba Založbe Obzorja p.o., Maribor, Partizanska 3–5, Maribor, 8 dni po objavi.

O izbiri bodo kandidati obveščeni v 15 dneh po izteku prijavnega roka.

MERX BLAGOVNI CENTER CELJE

DO Blagovni center Celje

Delavski svet DSSS razpisuje prosta dela in naloge s posebnimi pooblastili in odgovornostmi

vodja finančno računovodskega sektorja

Poleg splošnih pogojev morajo kandidati izpolnjevati še naslednje:

– VII. ali VI. stopnja strokovne zahtevnosti finančne ali ekonomske smeri
– delovne izkušnje pri opravljanju odgovornih delovnih nalog s področja finančno računovodske dejavnosti
– gospodarska razgledanost ter organizacijska in poslovna sposobnost
– družbenopolitična razgledanost in uveljavljanje načel socialističnega samoupravljanja
– predložitev predloga o načinu realizacije razvojnega programa ter opredelitev lastne vloge pri njegovi realizaciji.

Kandidati morajo prijave z dokazili o izpolnjevanju pogojev poslati najkasneje v 10. dneh po objavi razpisa kadrovsko splošni službi DO BLAGOVNI CENTER Celje, Mariborska 10, Celje.

O izidu razpisa bomo kandidate obvestili v 30. dneh po opravljeni izbiri.

V znamenju konjeništva

Minulo nedeljo se je ob hipodromu v Gotovljah zbralo več kot 4000 obiskovalcev mednarodnega konjeniškega turnirja.

Navdušenje je požel član KK Gotovlje Aleš Pevec, ki je zasedel kar dve prvi mesti. V parkurju 1,20 m je zmagal pred Matjažem Čikom KK Krumperk, v parkurju 1,50 m za lov na točke jolly za pokal Hmezada Žalec pa je zmagal pred Uschijem Bukovcem iz Avstrije. Maja Novak iz KK Gotovlje je v parkurju za mlade konje 1,10 m osvojila 3. mesto.

Med gledalci je zanimanje poželo tudi tekmovanje kmečkih eno in dvovpreg, s katerimi Gotoveljčani vsako leto popestrijo konjeniške prireditve. Pri dvovpregah je zmagal Rajko Barnšek, pri enovpregah pa Zdravko Koželj. Konjeniki so se pomerili še v galopskih dirkah, kjer je bil v tekmovanju nad 600 m Janez Oset iz Drešinje vasi prvi, Janez Žontar iz Mozirja drugi, Iztok Ajdnik KK Gotovlje pa tretji. V galopski dirki na 1200 m pa je bil Mitja Jakoš iz Šmarij prvi, Celjanka Lolita Tifengraben druga in Uroš Štraus iz Gotovelj tretji.

Po tekmovanju je prireditev pohvalil sekretar konjeniške zveze Slovenije Gregor Pintar in izrekel priznanje nastopu gotoveljskih tekmovalcev ter organizatorjem prireditve.

N. G.

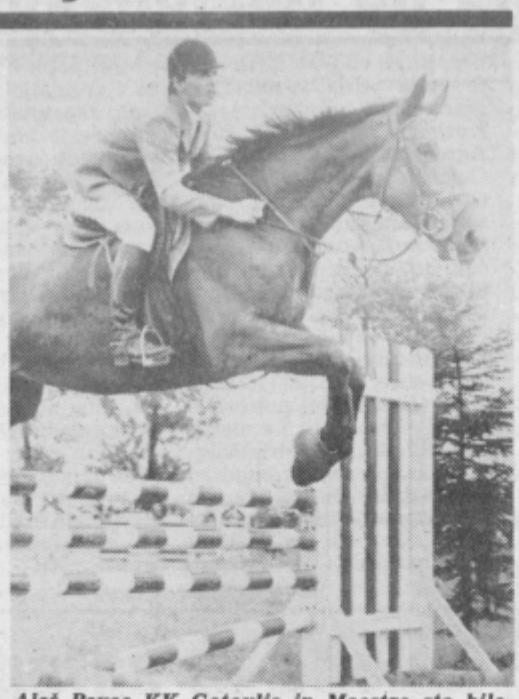

Aleš Pevec KK Gotovlje in Maestro sta bila v nedeljo nepremagljiva.
Foto: EDO EINSPIELER

Jure Hohkraut, član KK Merx Celje, na startu dirke na kronometer v Štorah.

Pokal kolesarjem Merxa

V ponedeljek in torek je Kolesarski klub Merx iz Celja pripravil dva kolesarska tekmovanja za pokal Merxa.

Prve kolesarske dirke, v spomin na Vita Vitanca, ki so jo vozili na kronometer iz Štor na Svetino, se je udeležilo 72 kolesarjev. Znan specialist za klance Valter Bonča, KK Sloga Idrija, je izboljšal štiri leta star rekord Celjana Istoka Malenška za 15 sekund. Progo je prevozil v 20.04 minutah.

Rezultati: **mlajši mladinci:** 1. Dušan Majde, KK Krka Novo Mesto, 7. Sašo Sviben, 26. Jani Matko in 29. Jure Hohkravt vsi KK Merx Celje. **Starejši mladinci:** 1. Jure Vodeb, KK Merx Celje, 2. Matjaž Kuček, KK Piran. **Člani:** 1. Valter Bonča, KK Sloga Idrija, od 2. do 6. mesta pa so se uvrstili celjski kolesarji Istok Melanšek, Sandi Šmerc, Brane Mernik, Bojan Jug i Andrej Helišič.

Vsa priznanja je podelil oče preminulega Vita Vitanca, Franc Vitanc. Prehodni pokal, ki ga osvaja kolesar domačega kluba, je letos tretjič osvojil Istok Malanšek.

V torek pa je 91. kolesarjev tekmovalo po celjskih ulicah. Rezultati: **mlajši mladinci:** 1. Tomaž Poljanec, KK Sava Kranj. **Starejši mladinci:** 1. Bojan Sovinc, KK Sava Kranj, 7. Jure Vodeb KK Merx. **Člani:** Janez Lampič, KK Sloga Idrija, 3. Istok Malanšek, 5. Brane Mernik, 6. Sandi Šmerc, 9. Andrej Helišič vsi KK M

V točkovanju obeh dir Jure Vodeb osvojil 2. me pri članih pa so prva tri me osvojili celjani Istok Malan Brane Mernik in Sandi Šm Ekipno so zmagali kole Merxa 74 točk, drugi so bili lesarji Save iz Kranja 72 to

Edo Kranjc, tehnični v KK Merx Celje: »Zadovolj sem, da smo uspešno izpe obe prireditvi in tudi z d žem celjskih kolesarjev, k s svojo borbenostjo prispe da je ostal ekipni pokal v lju. Organizacija tekmovanj bila dobra, ZŠAM Celje in jaki celjske vojašnice pa so dili veliko pomoč pri red službi.

FRANJO BOGA

Smučarji-skakalci »v zelenju«

Na 75 metrski skakalnici iz umetne mase v Titovem Velenju se je minulo nedeljo pomerilo 114 tekmovalcev, med katerimi so bili tudi vsi Jugoslovani. S skokoma 74,5 M in 76 m je prvo mesto osvojil češkoslovaški tekmovalec Podzimek, najboljši Jugoslovan pa je bil Zupan na 2. mestu. Tepeš je bil 5., Lotrič 7., Štirn 12., Janez Debelak 14., Knafelj 18., Matjaž Debelak 24., najslabše pa se je uvrstil Ulaga na 31. mesto. Podzimek si je s prvim mestom prislužil lovoriko M-kluba.

N. G., Foto: LJUBO KORBER

Mladi atleti za državne naslove

Konec minulega tedna so se mladi atleti in atletinje merili na državnih prvenstvih v mladinskih in pionirski kategoriji. Celjski in velenjski predstavniki so osvojili šestnajst medalj, od tega štiri naslove državnih prvakov.

Beograd (starejši mladinci in mladinke): Kocuvan (1. mesto na 400 metrov z ovirami – 52,95); Radmanovič (1. – daljina: 586 cm); moška štafeta 4 × 400 m (Kenda, Praprotnik, Hus in Kocuvan) – 1. mesto s časom 3:22,65; Uplaznik (3. – kopje: 60,42); Perc (4. – 100 m: 12,10 in 3. – 200 m: 25,25); Dolenc (3. – 400 m ov.: 65,44 in 6. – 100 m ov.: 15,32) vsi AD Kovinotehna Kladivar; Pohar (Velenje) 2. – 800 m: 1:53,60 in 5. – 1500 m: 3:56,53.

Ljubljana (mlajši mladinci in mladinke): Kvas (Kov. Kl.) 4. – 1000 m: 3:00,24; Zep (Vel) 8. – daljina: 623.

Zagreb (pionirji i pionirke): Cankar (1. – višina: 185 in 4. – 100 m ov.: 15,16); Kitek (2. do 2000 m: 5:56,08); Bezjak (3. – daljina: 521); Burič (3. – 300 m: 38,53); moška štafeta 4 × 300 m (3. – 2:38,52) vsi AD Kov, Kl.; Rant (1. – 600 m: 1:35,66); Kožar (2. – 1000 m: 2:39,03 in 3. – 2000 m: 5:57,12); Steblovnik (3. – 1000 m: 3:03,67); ženska štafeta 4 × 300 m (4. – 2:52,89) vsi AK Velenje.

BK

Celjski maratonci uspešni

Kljub 219 km dolgi progi s petimi gorskimi vzponi, s skupno 5000 m nadmorske višine, so štirje Celjani kljubovali dežju in mrzlemu vremenu ter naporni kolesarski progi. Igor Golčman je med več kot 1000 udeleženci zasedel 31. mesto, ostali Celjani Bojan Vodlan, Bine Javernik in Andrej Požun, pa so se uvrstili med 200 tekmovalcev. V Celje so se vrnili sicer nekoliko utrujeni vendar trdno odločeni, da bodo na tem maratonu še sodelovali.

N. G.

Šport in šah v Galiciji

V okviru praznika obč Žalec so gališki športni e zijasti pripravili pester s red športnih tekmovanj, k jih je udeležilo več kot st sto športnikov iz žalske čine.

V malem nogometu je zm gala ekipa Klateže, ki je v nalu s 3:1 ugnala Delfine. M tekmovalci v namiznem ten je pri članih slavil Vipo v konkurenci pionirjev pa bil najboljši Ašenberger. V hu so se pomerili v treh ka gorijah. V pionirski so si pr mesto razdelili bratje Ašenb ger, med mladinci je bil n boljši Ograjenšek, pri čla pa Štorman. Tudi streljan z zračno puško je bilo štev no izjemno zasedeno: Kru je bil prvi med veterani. T plak pri članih, Krulec v ka kurenci mladincev in Sl med pionirji. V ženski kate riji je največ krogov zadela P harjeva.

JOŽE GROBELN

Kadeti Ingrad Kladivarja najboljši

Zadnjo sredo v juniju so lep uspeh dosegli celjski nogometaši-kadeti, ki so osvojili naslov republiških kadetskih prvakov. V finalu so premagali ekipo ljubljanske Olimpije s 6 : 3. Srečanje se je v regularnem času končalo neodločeno, po streljanju enajstmetrovk pa so bili Celjani zmagovalci. Tekmovanje si je ogledalo tudi precej znanih nogometnih imen, med njimi Mahmut Kapidžič selektor mladinske reprezentance. Na svoj seznam je vpisal tudi šest Celjanov: Zvera, Jelena, Sešlarja, Džafiča in Stanka ter Grego Blatnika. Uspeh celjskih kadetov je lep dosežek ob sedemdesetletnici celjskega nogometa.

Na sliki stojijo z leve: (Kelenc tehnični vodja), Sešlar (kapetan), Blatnik G., Radič, Milovanović (trener kadetske ekipe), Blatnik S., Jelen, Seles, Marot, Džaković, Benčina (trener mladinske ekipe); čepijo: Novak, Drolc, Zver, Omerzu, Džafić E., Podrepšek, Džafić J., Tajnšek.

J. K., Foto: MARJELA AGREŽ

NA KRATKO

Nov uspeh Pavlinca

Dani Pavlinec se je pred dnevi mudil na Nizozemskem v Drahtenu. Tam se je odvijalo odprto prvenstvo Nizozemske v plavanju za invalide, ki so se ga udeležili tekmovalci iz 12 držav. Konkurenca je bila močna, zato so dobre uvrstitve Danija Pavlinca še toliko slajše. Prvo mesto je zasedel v plavanju na 50 m kravl in 100 m delfin ter 2. mesto na 400 m kravl ter 3. mesto na 200 kravl.

N.G.

Tenis v Šentjurju

Pionirji do 12 let so se minuli vikend merili v tenisu na odprtem prvenstvu v Šentjurju. Regijskega turnirja se je udeležilo 25 tekmovalcev iz štirih klubov: Slovenske Bistrice, Titovega Velenja, Celja in Šentjurja. V polfinalu so se pomerili Abšner (Titovo Velenje): Andič (Kamnik) 7:5, 6:2 ter Tkavc (Slovenska Bistrica): Bobovnik (Zlatarna Celje) 6:0, 6:0. Finalno srečanje sta odigrala Tkavc:Abšner 6:3, 6:3. Končni vrsti red je: 1. Tkavc, 2. Abšner, 3. Andič in 4. Bobovnik. Tkavc je osvojil tudi prehodni »Pokal 18. avgust«, ki ga je lani osvojil Celjan Jurenec.

N.G.

Strelci še vedno dejavni

V počastitev praznika občine Laško so pripravili strelci z Rečice pri Laškem strelsko tekmovanje, kjer je sodelovalo 12 ekip. Ekipno je bila prva ekipa Dušana Poženela iz Rečice 775 krogov pred istoimensko drugo ekipo, ki je dosegla 719 krogov. Tretji so bili strelci iz Zidanega mosta s 708 krogi. Med posamezniki je bil najboljši Deželak iz Rečice z 268 krogi, pri ženskah pa prav tako domačinka Helena Lavrinc z 251 krogi.

V.L.

Mali nogomet

V Ptuju so igralci malega nogometa odigrali v soboto 7. turnir slovenskega revialnega pokala. Igrala je tudi oslabljena ekipa celjskega Penal Zvezdaša, ki je po novem iz svojega naziva izpustila priimek Intihar. Poleg Celjanov so nastopile še tri ekipe. Prva je bila Petovia, drugi Penal Zvezdaš, tretje Lajše iz Šoštanja in četrti Okrepčevalnica Drobec Maribor. Po sedmih turnirjih pa so celjani Penal Zvezdaš drugi, grafika Gracer Celje pa dvanajsti.

N.G.

Rokometaši neokrnjeni

Prestopni rok za rokometaš potekel in v celjskem klubu A po njem ni večjih sprem Nihče od igralcev ni zahteval pisnice, zato bo trener Ante stelič 2. avgusta pričel prip na novo sezono z neokrnjeno po. Po besedah predsednika K ba Andreja Šušteriča pa se da varjajo, da bi ekipo okre z dvema novima igralcema. za Gorana Krko, ki je pogo z Aerom sicer že podpisal, n še dobil izpisnice matičnega ba, bojda pa bo manj zapl z Admirjem Jašarevičem, ker dobil izpisnico za enoletni p hod v Celje.

J.

Plavalni maraton

Na 2. plavalnem marat v Rimskih Toplicah se je pom lo 16 maratoncev, ki jih med kajurnim plavanjem ni pose motil dež. Pionirji so plavali progi dolgi 1 km in 3 km, naj ja pozornost pa je veljala ma toncem, ki so se pomerili v gl nju na 5 km. Navdušili so Ko Omerzel, Simon Kajtna in Andrej Marinšek.

A.

Vesna osvaja

Dobra štiri leta že deluje ansambel Vesna, ki ima v svojem sestavu same luštne fante in še bolj luštno punco, Ireno Vrtačnik. Pravzaprav je Irena srce ansambla, saj je večina skladb za ansambel, ki se zaenkrat še ne more opredeliti, katero zvrst glasbe najraje igra, napisala sama. Ima izredno prodoren in prijeten glas ter smisel za (izzivalno) obnašanje na odru. Izdali so tudi kaseto POP Coctail No. 1, s katere je bila posebno dobro sprejeta popevka Tisto noč. Le-ta se je uvrstila tik pod vrh Lestvice vročih Koroškega radia in bo izšla tudi na kaseti NAJ NAJ uspešnic. Tudi v narodnozabavni glasbi lahko pričakujemo v kratkem nekaj posnetkov, med drugim pa bodo nastopili na letošnjem ptujskem festivalu. Največ nastopov imajo sicer v bližini svojega kraja; Topolščici, Andražu in Velenju, čez poletje pa bodo skočili tudi v Kranjsko goro in preko meje.

EDI MASNEC

ZŠAM Laško

V sklopu praznika »Pivo in cvetje« prireja veliko šofersko

TOMBOLO v nedeljo, 16. julija ob 14. uri v Laškem.

Glavni dobitki: 2 avtomobila, traktor, barvni TV, mopedi, kolesa, hladilnik in več drugih dobitkov.

MED NOTAMI

Izbirna tekmovanja za Zlato harmoniko Ljubečne so v polnem teku, organizatorji pa so povsod zadovoljni s kakovostjo nastopajočih (menda do sedaj še ni bilo toliko mladih harmonikarjev), gostitelji pa z obiskom poslušalcev ● *Na zadnji prireditvi v Ceranjevcih pri Ljutomeru je nastopilo kar 26 »frajtonarjev« (14 se jih je uvrstilo v polfinale), spremljalo pa jo je 2500 obiskoval ev in še nekaj tisoč pred radijskimi sprejemniki. Radio Murska Sobota je namreč neposredno prenašal prireditev skoraj tri ure* ● Ob tem pridno deluje tudi klub Zlate harmonike, ki ima tudi precej zaslug, da bo večkratni zmagovalec občinstva na Ljubečni, Jože Bohorč, v kratkem kot prvi »ohcetni« muzikant postal svobodni umetnik ● *To pa bi rad postal tudi lanski zmagovalec Zoran Zorko, ki je za kratek čas »obesil« šolo na klin. Seveda se je kmalu premislil, saj morajo imeti dobri muzikanti tudi kaj v glavi. Zoran bo te dni nastopil na neuradnem svetovnem prvenstvu harmonikarjev v Italiji* ● Tja bo verjetno potoval tudi Stanko Mikula, ki pa se bo s svojim ansamblom udeležil še festivala v Števerjanu ● *Dušan Polšak je eden najmlajših glasbenikov v narodno zabavni glasbi, saj je s 14leti postal novi član ansambla Robija Zupana. Le-ta je okrog sebe zbral same rutinirane glasbenike iz vse Slovenije, o katerih bomo še veliko slišali. Mladi Celjan igra bas, bariton in kitaro* ● Potem, ko melodije Bernardina niso najbolj uspele, je Vinko Šimek našel svoj »JAZ« v Marjanci, ki je zažarela z vsem sijajem na finalni prireditvi. Škoda le, da so se v finale uvrstili večinoma tisti ansambli, s katerimi Vinko tudi sicer veliko »buissnisira« oziroma nastopa ● *CIK je za finalni nastop Marjance prejel 5 milijonov din. Glede na število članov (Šimek, Dudek...) je to zelo malo, še manj pa, če preračunamo v kovertibilo, saj so potemtakem prejeli avstrijski ansambli vsoto, ki je pri njih običajna za kakšno uro igranja* ● O tistih, ki so najbolj agilni, imamo tudi največ novic. Tako nam Miro Klinc sporoča, da je v Avstriji izšla njegova tretja kaseta ● *Konjičan Tomo Jurak (Gu-Gu) je v Ljubljani ustanovil propagandno agencijo, vendar mu glasbena žilica ne da miru. Sedaj nastopa v duo s Tomažem Žontarjem. Duo TOM-TOM bo ob vikendih zabaval goste gradu v Laškem* ● Georg Kranjc (Joker) se je za nekaj ur vrnil z začasnega »tezgarjenja« po Švici in sporočil, da ga tokrat ne bo na melodijah morja v Portorožu.

EM

RADIO CELJE

Četrtek, 6. 7.: 8.00 Poročila, 8.30 Dopoldne z vami, 10.00 Poročila, 11.00 Zaključek; **Popoldanski spored:** 14.00 Napoved, 14.15 Aktualni trenutek, 15.00 Poročila, 15.30 Dogodki in odmevi (prenos RLJ), 16.00 Čestitke in pozdravi, 17.00 Kronika, osmrtnice, 18.00 Glasbeni predvečer na RC, 19.00 Zaključek sporeda.

Petek, 7. 7.: 8.00 Poročila, 8.30 Petkov mozaik, 10.00 Poročila, 10.10 Žveplometer, 11.00 Zaključek; **Popoldanski spored:** 14.00 Napoved, 14.15 Aktualni trenutek, 15.00 Poročila, 15.30 Dogodki in odmevi (prenos RLJ), 16.00 Čestitke in pozdravi, 16.30 Šport ob koncu tedna, 17.00 Kronika, osmrtnice, 18.00 Glasbeni predvečer na RC, 19.00 Zaključek sporeda.

Sobota, 8. 7.: 8.00 Poročila, 8.45 Val iz Butal, 8.30 Kuharski potiček, 10.00 Poročila, 10.30 Filmski sprehodi, 11.00 Zaključek; **Popoldanski spored:** 14.00 Napoved, 14.15 Aktualni trenutek, 15.00 Poročila, 15.30 Dogodki in odmevi (prenos RLJ), 16.00 Čestitke in pozdravi, 17.00 Kronika, osmrtnice, 17.15 Lestvica zabavne glasbe, 18.00 Glasbeni predvečer na RC, 19.00 Zaključek sporeda.

Nedelja, 9. 7.: 8.00 in 9.00 Poročila, 9.45 Val iz Butal (ponovitev), 11.00 Žveplometer (ponovitev), 11.30 Kmetijska oddaja, 12.30 Iz domačih logov, 13.00 Poročila, 13.05 Čestitke in pozdravi, 15.00 Zaključek sporeda.

Ponedeljek, 10. 7.: 8.00 Poročila, 8.30 Športno dopoldne, 10.00 Poročila, 11.00 Zaključek; **Popoldanski spored:** 14.00 Napoved, 14.15 Aktualni trenutek, 15.00 Poročila, 15.30 Dogodki in odmevi (prenos RLJ), 16.00 Čestitke in pozdravi, 17.00 Kronika, 17.15 Lestvica domačih viž, 18.00 Glasbeni predvečer na RC, 19.00 Zaključek sporeda.

Torek, 11. 7.: 8.00 Poročila, 8.30 Iz sveta glasbe, 10.00 Poročila, 11.00 Zaključek sporeda; **Popoldanski spored:** 14.00 Napoved, 14.15 Aktualni trenutek, 15.00 Poročila 15.30 Dogodki in odmevi (prenos RLJ), 16.00 Čestitke in pozdravi, 17.00 Kronika, osmrtnice, 18.00 Glasbeni predvečer na RC, 19.00 Zaključek sporeda.

Sreda, 12. 7.: 8.00 Poročila, 8.30 Dopoldne z vami, 10.00 Poročila, 10.15 Koledar prireditev, 11.00 Zaključek; **Popoldanski spored:** 14.00 Napoved, 14.15 Aktualni trenutek, 15.00 Poročila, 15.30 Dogodki in odmevi (prenos RLJ), 16.00 Čestitke in pozdravi, 17.30 Studio CE, 19.00 Zaključek sporeda.

Radio Celje oddaja na FM frekvenci 100,3 MHz in na SV frekvenci 963 KHz.

RADIO CELJE 35 let zrelosti ustvarjalnosti in ljubezni

TV SPORED

NEDELJA, 9. 7. 89

Program: LJ 1
9.05–13.55 in 14.45–23.05 TELETEKST RTV LJUBLJANA; 9.20 VIDEO STRANI; 9.30 Otroška matineja: ŽIV ŽAV; 10.20 NEVARNI ZALIV, ponovitev angleško-avstralske nanizanke, 7/13; 10.50 Siniša Pavić: BOLJŠE ŽIVLJENJE, nadaljevanka TV Beograd, 5/14; 11.30 ALPSKI VEČER '89 4. oddaja; 12.00 KMETIJSKA ODDAJA TV Novi Sad;13.00 SAN REMO '89 zabavnoglasbena oddaja; 13.45 VIDEO STRANI; 15.00 VIDEO STRANI; 15.10 OHCET '89, zabavna reportaža; 15.55 M. Zinnerova: ZAPISANI ŠOLI, češkoslovaška nadaljevanka, 5/13; 17.00 TV DNEVNIK 1; 17.05 POSLOVNE INFORMACIJE; 17.10 POSTAL SEM SENZACIJA, ameriški film (ČB); 18.40 PESEM JE... Greentown JAZZ band; 19.10 EP VIDEO STRANI; 19.15 RISANKA; 19.25 TV OKNO; 19.30 TV DNEVNIK 2; 19.55 VREME; 19.59 ZRCALO TEDNA; 20.15 EPP; 20.20 Miodrag Karadžić: DJEKNA ŠE NI UMRLA, KDAJ BO, PA NE VEMO, 3. del nadaljevanke TV Titograd; 21.15 EPP; 21.20 INFORMATIVNA ODDAJA ZA GOSTE IZ TUJINE; 21.25 ZDRAVO (vmes POROČILA); 22.55 VIDEO STRANI

Program: LJ 2
9.00 DANES ZA JUTRI IN ODPISANI, nadaljevanka TV Beograd, 6/13 (do 12.00); 14.30 ŠPORTNO POPOLDNE: (Za JRT 2); LUZERN: mednarodna veslaška regata, reporter: Miha Žibrat (OFF); LA CASTELLET: avtomobilske dirke F-1 za VN Francije, reporter: Niko Mihelič; LJUBLJANA: SP v speedwayu, reporter: Marjan Fortin; 19.00 DA NE BI BOLELO: zdravje je vrednota; 19.30 TV DNEVNIK; 19.55 PREMOR; 20.05 BELLAMY NA VRHU SVETA: popotovanje na severni tečaj, angleška dokumentarna serija, 1/3; 20.35 DOLGA IŠKANJA, ponovitev, dokumentarne oddaje; 21.20 ŠPORTNI PREGLED; 21.50 GLASBENI VEČER: 40 let dubrovniških poletnih prireditev (do 23.20)

PONEDELJEK, 10. 7. 89

Program: LJ 1
16.00–1.25 TELETEKST RTV LJUBLJANA; 16.15 VIDEO STRANI; 16.25 POLETNA NOČ, ponovitev nadaljevank, 16.25 SCHWARZWALDSKA KLINIKA, nemška nadaljevanka, 36/46; 17.15 SAMO BEDAKI IN KONJI, angleška nanizanka, 5/13; 17.45 TV MOZAIK, ZRCALO TEDNA; 18.00 TV DNEVNIK 1; 18.05 POSLOVNE INFORMACIJE; 18.10 TV MOZAIK, UTRIP; 18.25 MALI KONCERT; 18.35 SPORED ZA OTROKE IN MLADE, 18.35 RADOVEDNI TAČEK: Jež, 18.50 ZLATARJEVO ZLATO, lutkovna igrica TV Zagreb, 1/6; 19.05 EP VIDEO STRANI; 19.10 RISANKA; 19.20 INFORMATIVNA ODDAJA ZA GOSTE IZ TUJINE; 19.25 TV OKNO; 19.30 TV DNEVNIK 2; 19.55 VREME; 19.59 EPP; 20.05 Čedo Prica: RAZPRODAJA, drama TV Zagreb; 21.05 EPP; 21.10 OSMI DAN; 21.50 TV DNEVNIK 3; 22.05 VREME; 22.10 INFORMATIVNA ODDAJA ZA GOSTE IZ TUJINE; 22.15 POLETNA NOČ, SCHWARZWALDSKA KLINIKA, nemška nadaljevanka, 37/46, 'ALO, 'ALO, angleška nanizanka, 6/13; 1.15 VIDEO STRANI

TOREK, 11. 7. 89

Program: LJ 1
16.15–1.25 TELETEKST RTV LJUBLJANA; 16.30 VIDEO STRANI; 16.40 POLETNA NOČ, ponovitev nadaljevank 16.40 SCHWARZWALDSKA KLINIKA, nemška nadaljevanka, 37/46, 17.30 'ALO, 'ALO, angleška nanizanka, 6/13; 18.00 TV DNEVNIK 1; 18.05 POSLOVNE INFORMACIJE; 18.10 TV MOZAIK: DA NE BI BOLELO, ZDRAVJE JE VREDNOTA; 18.30 SPORED ZA OTROKE IN MLADE, 18.30 M. Čanak: ČIRULE-ČARULE: Čudežna pijača, 11. oddaja, 18.35 PISANI SVET: Ljubljenci; 19.05 EP VIDEO STRANI; 19.10 RISANKA; 19.20 INFORMATIVNA ODDAJA ZA GOSTE IZ TUJINE; 19.25 TV OKNO; 19.30 TV DNEVNIK 2; 19.55 VREME; 19.59 EPP; 20.05 C. Barma: KLAN, francoska nadaljevanka, 3/6; 21.05 EPP; 21.10 TURISTIČNO NASILJE NAD PRETEKLOSTJO, dokumentarna oddaja; 21.50 TV DNEVNIK 3; 22.05 VREME; 22.10 INFORMATIVNA ODDAJA ZA GOSTE IZ TUJINE; 22.15 POLETNA NOČ, SCHWARZWALDSKA KLINIKA, nemška nadaljevanka, 38/46, NENAVADNE ZGODBE, angleška nanizanka, 6/10; 1.15 VIDEO STRANI

Program: LJ 2
18.00 BERLIN: FINA pokal v vaterpolu – JUGOSLAVIJA : AVSTRALIJA, prenos; 19.00 NAŠA PESEM: NIŠ '88, 2. oddaja; 19.30 TV DNEVNIK; 19.55 PREMOR; 20.05 ŽARIŠČE; 20.35 ŽREBANJE LOTA; 20.40 ZABAVNI TOREK, vključitev; 21.30 DUBROVNIŠKE POLETNE PRIREDITVE '89, L. van Beethoven: IX. simfonija, prenos; 23.00 POROČILA (do 23.05)

SREDA, 12. 7. 89

Program: LJ 1
16.15–1.20 TELETEKST RTV LJUBLJANA; 16.30 VIDEO STRANI; 16.40 POLETNA NOČ, ponovitev nadaljevank, 16.40 SCHWARZWALDSKA KLINIKA, nemška nadaljevanka, 38/46; 17.30 NENAVADNE ZGODBE, angleška nanizanka, 6/10; 18.00 TV DNEVNIK 1; 18.05 POSLOVNE INFORMACIJE; 18.10 TV MOZAIK: MOSTOVI; 18.40 SPORED ZA OTROKE IN MLADE, 18.40 Robin in Rozi: KONJIČEK, angleška lutkovna igrica, 18.50 CICIBAN PLAVA, 2. oddaja; 19.05 EP VIDEO STRANI; 19.10 RISANKA; 19.20 INFORMATIVNA ODDAJA ZA GOSTE IZ TUJINE; 19.25 TV OKNO; 19.30 TV DNEVNIK 2; 19.55 VREME; 19.59 EPP; 20.05 FILM TEDNA: POLETJE REVOLUCIJE, 2. del francoskega filma; 21.25 EPP; 21. 30 MALI KONCERT: Patricija Mihelač, flavta; Vladimir Mlinarič, klavir; 21.45 TV DNEVNIK 3; 22.00 VREME; 22.05 INFORMATIVNA ODDAJA ZA GOSTE IZ TUJINE; 22.10 POLETNA NOČ, SCHWARZWALDSKA KLINIKA, nemška nadaljevanka, 39/46, HOOPERMAN, ameriška nanizanka, 6/13; 1.10 VIDEO STRANI

Program: LJ 2
15.45 BERLIN: FINA pokal v vaterpolu – JUGOSLAVIJA : ŠPANIJA, prenos; 16.40/16.45 SATELITSKI PROGRAMI – poskusni prenosi; 19.30 TV DNEVNIK; 19.55 PREMOR; 20.05 ŽARIŠČE; 20.35 SLOVENSKI OKTET v Postojnski jami; 21.05 SVET POROČA; 22.05 SATELTISKI PROGRAMI – poskusni prenosi (do 24.00)

ČETRTEK, 13. 7. 89

Program: LJ 1
16.20–1.25 TELETEKST RTV LJUBLJANA; 16.35 VIDEO STRANI; 16.45 POLETNA NOČ, ponovitev nadaljevank; 16.45 SCHWARZWALDSKA KLINIKA, nemška nadaljevanka, 39/46; 17.35 HOOPERMAN, ameriška nanizanka, 6/13; 18.00 TV DNEVNIK 1; 18.05 POSLOVNE NFORMACIJE; 18.10 TV MOZAIK; PO SLEDEH NAPREDKA: NA PRAGU 21. STOLETJA, 5. oddaja; 18.30 MALI KONCERT; 18.40 SPORED ZA OTROKE IN MLADE; BENDJI, ameriška nanizanka, 6/13; 19.05 EP VIDEO STRANI; 19.10 RISANKA; 19.20 INFORMATIVNA ODDAJA ZA GOSTE IZ TUJINE; 19.25 TV OKNO; 19.30 TV DNEVNIK 2; 19.55 VREME; 19.59 EPP; 20.05 Ch. Dickens: POVEST O DVEH MESTIH, angleško-francoska nadaljevanka, 2/4; 20.55 EPP; 21.00 TEDNIK; 21.50 TV DNEVNIK 3; 22.05 VREME; 22.10 INFORMATIVNA ODDAJA ZA GOSTE IZ TUJINE; 22.15 POLETNA NOČ; SCHWARZWALDSKA KLINIKA, nemška nadaljevanka, 40/46; LETEČI CIRKUS MONTYJA PYTHONA, angleška nanizanka, 6/13; 1.15 VIDEO STRANI

Program: LJ 2
18.00 REGIONALNI PROGRAMI TV LJUBLJANA – STUDIO LJUBLJANA; 19.00 ČAS, KI ŽIVI: VRAŽJI VRTEC; 19.30 TV DNEVNIK; 19.55 PREMOR; 20.05 ŽARIŠČE; 20.35 MALI KONCERT: Volodja Balžalorsky, violina, Igor Saje, kitara; 20.35 OČI KRITKE; 21.15 SLOVENCI V ZAMEJSTVU; 21.45 FINA POKAL V VATERPOLU – JUGOSLAVIJA : SZ, posnetek iz Berlina; 22.45 SATELITSKI PROGRAMI – poskusni prenosi (do 0.00)

PETEK, 14. 7. 89

Program: LJ 1
16.15–1.45 TELETEKST RTV LJUBLJANA; 16.30 VIDEO STRANI; 16.40 POLETNA NOČ, ponovitev nadaljevank; 16.40 SCHWARZWALDSKA KLINIKA, nemška nadaljevanka, 40/46; 1.25 LETEČI CIRKUS MONTYJA PYTHONA, angleška nanizanka, 6/13; 18.00 TV DNEVNIK 1; 18.05 POSLOVNE INFORMACIJE; 18.10 SPORED ZA OTROKE IN MLADE; 18.10 NEVARNI ZALIV, angleško-avstralska nanizanka, 8/18; 18.40 S POLETNEGA FESTIVALA: VEČER KOLUMBIJSKE FOLKLORE; 19.05 EP VIDEO STRANI; 19.10 RISANKA; 19.20 INFORMATIVNA ODDAJA ZA GOSTE IZ TUJINE; 19.25 TV OKNO; 19.30 TV DNEVNIK; 19.55 VREME; 19.59 EPP; 20.05 NAŠE AKCIJE; 20.15 SVET NENAVADNIH SIL ARTHURJA CLARKA, angleška dokumentarna serija, 1/12; 20.55 EPP 21.00 KRIMINALNA ZGODBA, ameriška nanizanka, 5/20; 21.45 EPP; 21.50 TV DNEVNIK 3; 22.05 VREME; INFORMATIVNA ODDAJA ZA GOSTE IZ TUJINE; 22.15 POLETNA NOČ; SCHWARZWALDSKA KLINIKA, nemška nadaljevanka, 41/46; 0.00 V IMENU LJUDSTVA, ameriški film; 1.35 VIDEO STRANI

Program: LJ 2
17.30 SATELITSKI PROGRAMI – poskusni prenosi; 19.00 ALPSKI VEČER '89, ponovitev 4. oddaje; 19.30 TV DNEVNIK; 19.55 PREMOR; 20.05 ŽARIŠČE; 20.35 MALI KONCERT; 21.00 PARIZ: PROSLAVA OB 200. OBLETNICI FRANCOSKE REVOLUCIJE, prenos; 0.00 SATELITSKI PROGRAMI – poskusni prenosi (do 1.30)

SOBOTA, 15. 7. 89

Program: LJ 1
15.55–1.45 TELETEKST RTV LJUBLJANA; 16.10 VIDEO STRANI; 16.20 POLETNA NOČ, ponovitev nadaljevanke, SCHWARZWALDSKA KLINIKA, nemška nadaljevanka, 41/46; 17.10 TEDNIK, PONOVITEV; 18.00 TV DNEVNIK 1; 18.05 POSLOVNE INFORMACIJE; 18.10 SPORED ZA OTROKE IN MLADE, ponovitve, 18.10 Robin in Rozi: KONJIČEK, angleška lutkovna igrica, 18.20 BENDJI, ameriška nanizanka, 6/13, 18.45 ZLATARJEVO ZLATO, lutkovna igrica TV Zagreb, 1/6; 19.00 EP VIDEO STRANI; 19.05 RISANKA; 19.20 INFORMATIVNA ODDAJA ZA GOSTE IZ TUJINE; 19.25 TV OKNO; 19.30 TV DNEVNIK 2; 19.55 VREME; 19.59 UTRIP; 20.15 EPP; 20.20 ŽREBANJE 3 × 3; 20.30 SLAVOLOK ZMAGE, ameriški film; 22.05 EPP; 22.10 TV DNEVNIK 3; 22.25 EPP; 22.30 INFORMATIVNA ODDAJA ZA GOSTE IZ TUJINE; 22.35 POLETNA NOČ, SCHWARZWALDSKA KLINIKA, nemška nadaljevanka, 42/46, SAMO BEDAKI IN KONJI, angleška nanizanka, 6/13; 1.35 VIDEO STRANI

MERX TEKO CELJE

Lestvici Radia Celje

Zabavne melodije:

1. ROCK ME – RIVA (7)
2. KOKOMO – THE BEACH BOYS (4)
3. WHEN LOVE COMES TO TOWN – U 2 and B. B. KING (6)
4. SVE OVE GODINE – JASNA ZLOKIČ (10)
5. MACHO MACHO – POP DESIGN (6)
6. TOO MANY BROKEN HEARTS – JASON DONOVAN (9)
7. OHRANIMO NAŠO VRSTO – PANDA (3)
8. I WANT IT ALL – QUEEN (3)
9. DRUGAČNA – CAFFE (2)
10. SOMETHING'S GOTTEN HOLD OF MY HEART – MARC ALMOND AND GENE PITNEY (9)

Lestvica zabavnih melodij je na sporedu Radia Celje vsako soboto ob 17.15.

Domače melodije:

1. PO SLOVENIJI – ZAJC (8)
2. ŠOPEK ZA MAMICO – RŽ (8)
3. MARJETKA – OBJEM (6)
4. S HARMONIKO PO SVETU – VIKI AŠIČ (10)
5. ZA NAŠE PRIJATELJE – MUŽENIČ (4)
6. BODI DO JUTRA Z MENOJ – BURNIK (5)
7. POZABI SKRBI – KOVAČIČ (2)
8. VEM, DA DANES SI JOKALA – STEGU (6)
9. SLOVO – ZEME (1)
10. ZA VSE LJUDI ZAPOJMO PESEM – HENČEK (1)

Lestvica domačih melodij je na sporedu Radia Celje vsak ponedeljek ob 17.15.

KUPON

lestvica zabavnih melodij _____

izvajalec _____

lestvica domačih melodij _____

izvajalec _____

ime in priimek _____

naslov _____

Nagrajenca: Dejan Krajnc, Cesta na Dobrovo 51 a, Celje
Marjan Potočnik, Kasaze 52, Petrovče

Pišite na naslov: Novi tednik – Radio Celje,
Trg V. kongresa 3a, 63000 Celje
*Vsakič nagrada – velika plošča, ki jo izžrebanca izbereta v prodajalni **MELODIJA** v Celju.*

Savinjski magazin še naprej ambiciozno

Ob žalskem občinskem prazniku prenovili trgovino v Galiciji

Ko je žalski župan predlani ob tem času predal namenu blagovnico Savinjka v Žalcu, so delavci Savinjskega magazina obljubljali, da bodo svojo ponudbo žalskim potrošnikom skušali še bolj popestriti. Letos je že očitno, da niso ostali le pri besedah.

Ob tokratnem prazniku občine Žalec, ki ga praznujejo v Galiciji, odpira Savinski magazin v Galiciji prenovljeno trgovino, 365 delavcev Savinjskega magazina pa načrtuje že nove posodobitve in gradnje. Pripravljajo se že na gradnjo blagovnice na Vranskem, kjer naj bi temeljni kamen postavili v začetku prihodnjega leta, v začetku prihodnjega leta pa bodo med prvimi pri nas dokončali opremljanje blagovnice Savinjka z računalniško opremo. Tako bodo blagajne opremljene s posebnimi čitalci, podatki o prodanem blagu pa se bodo ves čas prenašali tudi v sezname zalog.

Sicer pa imajo danes v Savinjskem magazinu že 18 osebnih računalnikov, kar je za naše razmere precej nad siceršnjim povprečjem opremljenosti trgovskih delovnih organizacij. Sicer pa tako mora biti, pravijo v Savinjskem magazinu, saj so največji preskrbovalec Savinjčanov z osnovnimi potrebščinami in še čem, in kupcem žele ponuditi le najboljše.

V svojih štirih blagovnicah, prodajalni pohištva in trgovini s tehničnim blagom ter v nizu samopostrežnic in drugih prodajaln, so letos v prvega pol leta ustvarili za 72 milijard din prometa.

Omenili smo že nekaj njihovih načrtov, vsega pa vendarle še ne. Štiri blagovnice, v Žalcu, Preboldu, Šempetru in na Polzeli, naj bi torej dobile še sestro na Vranskem, ob tem pa bodo na Polzeli uvedli še diskontno prodajo. V naslednjih mesecih pa se bodo lotili preurejanja trgovin v Ločici in na Ponikvi.

Anica Čakš, poslovodkinja trgovine v Galiciji:

Že trideset let sem v trgovskem poklicu in to zvesto pri Savinjskem magazinu iz Žalca. Ves svoj trgovski staž opravljam v tej trgovini v Galiciji. Spominjam se tistih dni izpred tridesetih let, ko v trgovini ni bilo kurjave, prostori so bili utesnjeni, res težki pogoji za delo. Kar ne morem verjeti, da je današnja podoba trgovine resničnost. Prostori so večji, svetli, zračni, imamo ogrevanje. Kar pa je najpomembnejše, imamo tudi samopostrežni način oskrbe, kar me še posebej razbremeni, saj sem v tej trgovini poslovodja, nabavni, blagajnik, snažilka, skratka deklica za vse. Tudi promet v zadnjih dneh se je močno povečal, saj je trgovina bolje založena in ima boljšo ponudbo, tako da ljudem iz Žavrha, Hramš, Železnega, Podgore in Galicije ni treba po vsako stvar v občinsko središče. Pred trgovino sem postavila mizico s par stoli in senčnikom, da se lahko utrujeni mimoidoči ali kupec odpočije in odžeja, skratka želim, da bodo ljudje prijazno in lepo postreženi.

Posebno pohvalo pa želim izreči upravi Savinjskega magazina, ki je prisluhnila željam krajanov ter obnovila poslovalnico, pa tudi domačini so mi s prostovoljnim delom veliko pomagali. Skratka lepšega darila za letošnji občinski praznik si ne bi mogla želeti.«

Anica Čakš

Blagovnica Savinjska praznuje prvo obletnico.

Novi prostori samopostrežnice v Galiciji.

KIV
KOVINSKA INDUSTRIJA VRANSKO
63305 VRANSKO

ČESTITKAM OB PRAZNIKU OBČINE ŽALEC SE PRIDRUŽUJEJO TUDI DELAVCI **KIV** VRANSKO

in priporočajo proizvodni program:

- Kotli na plinska in tekoča goriva moči od 0,15 do 7 MW
- Energokontejnerji (mobilne kontejnerske kotlovnice moči 0,200 do 7 MW)
- Kotlarne na lesne ostanke in žagovino (suho-mokro) od 0,15 do 7 MW
- Dozirne in transportne naprave za lesno industrijo
- Naprave za odpadno toploto in sežig ekološko nevarnih odpadkov
- Kovinske konstrukcije in procesna oprema
- Hidrofori in škripci za ladje
- Trajnožarni kotli in štedilniki za centralno ogrevanje moči od 7–100 KW za kurjenje tekočih, plinastih in trdih goriv
- Sobne peči – kamini moči 3–75 KW
- Ekonom kotli (brzoparilniki) velikosti do 200 litrov
- Kotli za žganjekuho.

JUTEKS 50

Tudi delavci JUTEKSA se pridružujejo čestitkam ob prazniku občine Žalec – 7. juliju.

GARANT
pohištvena industrija
polzela p.o.

Tudi delavci GARANTA se pridružujemo čestitkam ob prazniku občine Žalec – 7. juliju.

v dolini zelenega zlata
ima zelena trgovina
veliko izbiro blaga

HIŠA, NAMENJENA

DOBRIM GOSPODARJEM

BLAGOVNICA

AGRINA

VSE ZA DELA Z ZEMLJO,
VSE ZA TISTE, KI GRADIJO,
VSE ZA VAŠ HOBI,
REZERVNI DELI IN
LJUBLJANSKA BANKA

ZAPOMNITE SI,
KJE KUPUJE DOBER GOSPODAR.

BLAGOVNICA AGRINA

ZASTAVA AVTO

AVTOMOTOR CELJE

UGODNO DO 10. 7. 89. **UGODNO DO 10. 7. 89.** **UGODNO DO 10. 7. 89.**

- Kupcem, ki bodo do vključno 10. 7. 89. vplačali vozila Zastava, je zajamčena cena.
- Staro za novo do 10. 7. 89., vplačate razliko v ceni – cena je zajamčena – staro vozilo uporabljate do izdobave novega.
- Enoletno **KASKO ZAVAROVANJE** poklanja Avtomotor vsem kupcem, ki bodo do 10. 7. 89. vplačali novo vozilo – tudi staro za novo.
- Na zalogi omejena količina nekaterih modelov vozil iz programa Zastava, estetsko poškodovanih od toče, **cenejša do 15%.**

Če vplačate tovarniško ceno vozila do 10. 7. 89. BOSTE PRIVARČEVALI:

pri Jugu 45	*15.420.000 din*
pri 101	*19.920.000 din*
pri Jugo Floridi	*36.800.000 din*

Vse informacije pri Zastava avto – TOZD AVTOMOTOR, Miklošičeva 5, Celje, tel. (063) 24-211 in v Titovem Velenju, Šaleška 12, tel. (063) 853-267.

ingrad

GRADIS

PRODAJATA

v Celju, na Trgu V. kongresa in Trgu svobode dva objekta

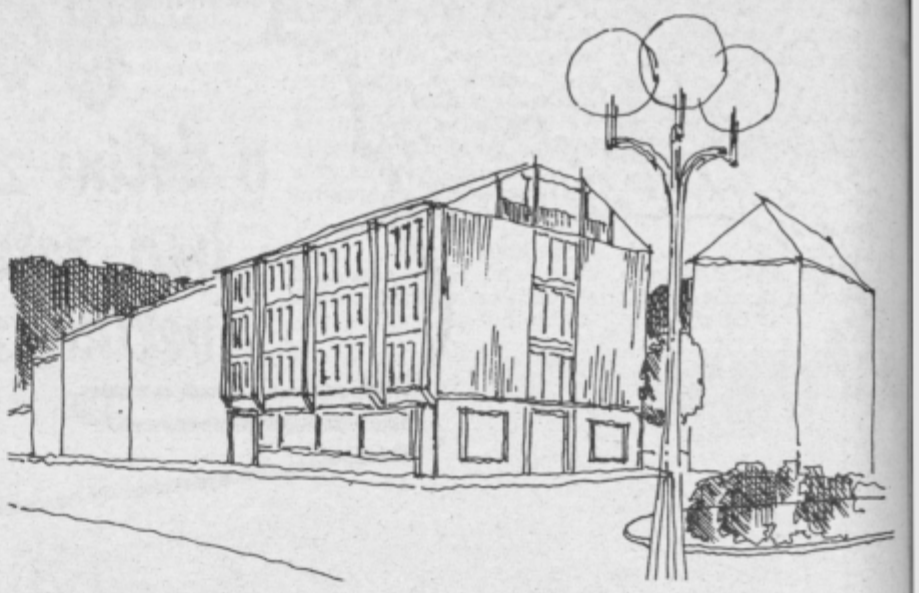

OBJEKTA STA V NAJOŽJEM SREDIŠČU CELJA.

Objekt na Trgu V. kongresa meri 2156 m²
objekt na Trgu svobode pa 453 m². Kupiti ga je mogoče v celoti ali po posameznih stanovanjih.

OBJEKTA BOSTA NA VOLJO V MAJU 1990.
INFORMACIJE:

INGRAD, Celje, Lava 7,
tel. 063/33-511
GRADIS, Ulica XIV. divizije 10,
tel. 063/26-634

Izletnik Celje

IZLETNIK CELJE

Oglašamo prosta dela in naloge

komercialista I.

Če vas zanima delo v turizmu, imate visoko ali višjo strokovno izobrazbo, 2 leti delovnih izkušenj in aktivno govorite nemški jezik, vas vabimo, da se zglasite osebno v kadrovski službi Izletnika Celje ali pošljite prijavo v roku 8 dni po objavi oglasa.

Iščemo honorarne sodelavce – vodiče za turistična potovanja po domovini in tujini.

Če ste željni potovanj, ste komunikativni in govorite aktivno angleški oz. nemški jezik, se zglasite v kadrovski službi Izletnika Celje, Aškerčeva ul. 20.

Srednja kovinarsko-strojna in metalurška šola Štore

SKSMŠ Štore obvešča, da so še prosta mesta za vpis

v 1. letnik š. l. 89/90 srednji program metalurški tehnik, srednji program strojništvo IV. stop. in skrajšan program metalurgija-strojništvo.

Šola izobražuje v SR programu strojništvo IV. naslednje poklice: strugar, frezalec, brusilec, orodjar, konstrukcijski ključavničar, varilec, avtomobilski klepar, stavbni klepar, industrijski klepar, kovino-pasar.

Pogoj za prva programa je osem razredov OŠ, za SKR program pa najmanj 6 razredov OŠ.

Prijavite se lahko vsak dan v mesecu juliju in od 15. avgusta 1989 v tajništvu šole.

SKLAD STAVBNIH ZEMLJIŠČ OBČINE CELJE

razpisuje na podlagi 52. in 53. člena Zakona o stavbnih zemljiščih (Uradni list SRS št. 18/84)

JAVNI NATEČAJ

I. Za oddajo stavbnih zemljišč za gradnjo stanovanjskih hiš v zazidalni soseski Ostrožno, Dolgo polje, Ljubečna, Prvomajska in obrtno proizvodne objekte v obrtni coni ob Voglajni

Na stavbnem zemljišču iz tega natečaja je predvidena gradnja enodružinskih stanovanjskih hiš. Zazidalni pogoji so razvidni iz prostorsko izvedbenih načrtov, ki so interesentom na vpogled pri Zavodu občine Celje za planiranje in izgradnjo, Aškerčeva 15/III.

Natečaja se lahko udeleže pravne in fizične osebe.

1. Pisne vloge je potrebno vložiti v roku 15 dni po objavi natečaja.
2. Ponudniki morajo vložiti pisno vlogo na naslov: Zavod občine Celje za planiranje in izgradnjo, Aškerčeva 15, Celje.
V vlogi morajo nedvoumno izjaviti, da sprejemajo vse razpisne pogoje in priložiti potrdilo o vplačani varščini, dokazilo o stanovanjskih razmerah, številu družinskih članov, skupni dohodek družine, namensko varčevanje pri poslovni banki, ev. posebnih pogojih dela.
Varščina znaša 5% od skupne vrednosti stavbne parcele, vplača pa se na žiro račun Sklada stavbnih zemljišč občine Celje št. 50700-654-112.
Vplašana varščina se šteje kot delno plačilo cene stavbnega zemljišča oz. se ponudniku vrne, če mu parcela ni dodeljena.
3. Komisija za oddajo stavbnega zemljišča bo obravnavala vse v roku prispele vloge 27. 7. 1989 ob 8.00 uri v sejni sobi Zavoda občine Celje za planiranje in izgradnjo, Aškerčeva 15.
4. Stavbno zemljišče bo na osnovi točkovnega sistema (Uradni list SRS 2/85) oddano tistemu ponudniku, ki bo po pogojih zbral največ točk.
5. V ceni stavbne parcele je zajeta odškodnina za pravico uporabe zemljišča ter stroški priprave in opreme stavbnega zemljišča s primarnimi in sekundarnimi napravami, vodovoda, kanalizacije, električnega omrežja in ceste ter prispevki za priključitev na vodovod, kanalizacijo in elektroenergetsko soglasje. Cena je izračunana na 30. 5. 1989 in se valorizira na dan sklenitve pogodbe z indexi Biroja za gradbeništvo.
6. V ceni ni vsebovan prispevek za spremembno namembnost kmetijskega zemljišča.
7. Nastop posesti na razpisanih stavbnih zemljiščih oz. primopredaja parcele bo možna po podpisu pogodbe.
8. Rok za sklenitev pogodbe o oddaji stavbnega zemljišča je 30 dni po zaključku natečaja. O izidu natečaja bodo ponudniki obveščeni pismeno.
9. Rok za plačilo stavbne parcele je 15 dni po podpisu pogodbe. Plačilo je lahko v gotovini ali z bančnim kreditom.
10. Investitorji so dolžni zgraditi objekte do III. gradbene faze v roku pet let po nastopu pravice uporabe. Po preteku tega roka lahko upravljalec stavbnega zemljišča odvzame zemljišče ob enakih pogojih, kot ga je dodelil. Vplačana varščina se v tem primeru ne vrne.
11. Stroške zemljiškoknjižnih dejanj v zvezi z vknjižbo pridobljene pravice po tem natečaju nosi Sklad stavbnih zemljišč občine Celje.
12. Za obrtno proizvodne objekte v obrtni coni levi breg Voglajne je potrebno predložiti potrdilo o izpolnjevanju pogojev za pridobitev obrtnega dovoljenja. Velikost funkcionalnega zemljišča za posameznega interesenta bo določena na osnovi lokacijske dokumentacije glede na program in potrebe.
V tabeli je podana cena za m² stroškov komunalnega urejanja ter odškodnina za pravico uporabe zemljišča brez prispevkov za priključitev. Skupna vrednost bo določena glede na velikost funkcionalnega zemljišča parcele.
Ponudniki morajo položiti varščino 5% od vrednosti povprečne velikosti parcele 600 m², znesek din 31.666.420.
Prednost imajo interesenti, ki bodo opravljali deficitarno obrtno dejavnost.
14. Predmet tega natečaja so naslednja zemljišča:

ZN	parc. št.	površina	Odškodnina za pravico uporabe zemljišča	Stroški komunalne ureditve	Prispevki za priključitev	SKUPAJ
LJUBEČNA (1)	1420/29	491 m²	35.738.220	87.538.680	6.091.690	129.368.590
LJUBEČNA (2)	1420/69	480 m²	34.937.570	85.577.530	6.091.690	126.606.790
LJUBEČNA (3)	1420/68	689 m²	50.149.970	122.839.420	6.091.690	179.081.080
LJUBEČNA (11)	1428/38	819 m²	59.612.230	146.016.660	6.091.690	211.720.580
LJUBEČNA (10)	1428/39	686 m²	49.931.610	122.304.550	6.091.690	178.327.850
LJUBEČNA (9)	1428/40	567 m²	41.270.000	101.088.450	6.091.690	148.450.140
LJUBEČNA (18)	1428/36	606 m²	44.108.680	108.041.640	6.091.690	158.242.010
DOLGO POLJE	204/1					
	204/3	322 m²	23.437.280	57.408.250	6.091.690	86.937.220
DOLGO POLJE	204/4	265 m²	19.288.460	47.245.930	6.091.690	72.626.080
OSTROŽNO 4/2	811/20	413 m²	30.060.860	73.632.330	6.091.690	109.784.880
OSTROŽNO 1/6	934/79	413 m²	30.060.860	73.632.330	6.091.690	109.784.880
PRVOMAJSKA	932/11	528 m²	38.431.320	103.227.040	6.091.690	147.750.050
OSTROŽNO 1/7	974/82	364 m²	26.494.270	64.896.240	6.091.690	97.482.200
LJUBEČNA (101)	1397/20	515 m²	37.485.100	91.817.490	6.091.690	135.394.280
LJUBEČNA (102)	1397/18	430 m²	31.298.240	76.663.140	6.091.690	114.053.070
LJUBEČNA (103)	1397/13	391 m²	28.459.550	69.709.970	6.091.690	104.261.210
LEVI BREG VOGLAJNE	707/1, 708/2		72.786,75/m²	982.760,60/m²		

PRODAM

motorna vozila

...NCO 1100 v voznem stanju, ...ugodno prodam. Tel. 24-828, dopoldne.

...4 GTL, l. 82, ugodno prodam. Tel. 25-916.

...26 P, letnik 87, 16000 km, delno na kredit, ugodno prodam. Tel. 33-788.

MOTORNO kolo ATX 50, star 1 leto in Tomosov tricikel, ugodno prodam. Slavko Brili, C. v Debro 9, Laško.

PEUGEOT 505 GL karavan, letnik 1987, ugodno prodam. Inf. na tel. 811-767, v dopoldanskem času.

ZASTAVO 750 prodam. Tel. 25-410.

GOLF, letnik 1981, ugodno prodam. Inf. na tel. 21-810, do 10. ure dopoldan.

R 5 TS, 5 brzin, prva barva, 83, 1/2 cena novega, prodam. 701-020.

101 GTL 55, l. 85 in l. 79, ugodno prodam. Ogled dopoldan. Florjanc, Razbor, Dramlje, tel. popoldan 28-411, int. 306.

ZASTAVO 750, l. 1976, registriran odlično ohranjen, ugodno prodam. Tel. 741-769, popoldan.

FIAT 126 P, l. 1981 in 4 kom. aluminijastih Dolničarjevih platišč, prodam. Breda Čater, Gorica 18, Šmartno v Rožni dolini.

ŠKODO, športna, letnik 80, na novo registrirana, prodam za 1,4 M. Herimina Jelenc, Vodice 5, Šentjur, Cesta proti Planini.

PEUGEOT 304, l. 74, ohranjen, reg. do 20. 11. 89, prodam. Inf. po tel. 31-217, po 20. uri.

MOTOR MZ ETZ, nevozen, letnik 1980, prodam. Inf. po 16. uri. Tel. 741-338.

LADO karavan, staro 3 leta, cena po dogovoru, ugodno prodam. Tel. 27-870.

LADO karavan, leto in pol staro, karambolirano, prodam. Tel. 723-691.

R 4 GTLJ, letnik marec 1989, za 1,5 milijarde ceneje od novega, prodam. Tel. 857-319.

DIANO, l. 79, cena po dogovoru, prodam. Tel. 28-321, od 15. do 18. ure.

REANULT 4, 85 letnik in Kadet, 75 letnik, C tip, poceni prodam. Ogled v večernih urah. Brane Buzina, Na Otoku 10, Celje.

TOMOS avtomatik 3 ML, letnik 86, dobro ohranjen, prodam za 5 M. tel. 27-176, popoldan.

TOMOS ATX, nov, z garancijo, prodam za 11 M. Tel. 35-414, popoldan.

KOMBI 850, neregistriran, ugodno prodam. Tel. 741-259, popoldan.

AVTOMATIK, letnik 85/700 km, prodam. Tel. 744-172.

OSEBNI AVTO Viva Vauxhal, registriran do 16. 4. 1990, v dobrem stanju, cena 850 SM, prodam. Tel. 25-784, klicati po 15. uri.

ZASTAVO 101, letnik 80, prodam. Tel. 730-042.

GOLF diesel, letnik 1984, 72000 km, prodam. Tel. 858-002.

TOVORNJAK TAM 110, letnik 79, kiper, dolžina 4,15, prodam ali menjam za lažjega do 2 t. Tel. 821-360.

ARO, Tip 10/4, letnik 1989, prodam. Jože Štimulak, Velika Raven 6, Strmec, tel. 775-040, dopoldan.

BMW, letnik 73, registriran do 9. 4. 90, ugodno prodam. Marjan Žavski, Suho 4, Dobje.

MOPED Colibri 12 prodam. Zagrad 36/B, Celje, popoldan.

APN-6, star 2 leti, skoraj nevožen, prodam. Inf. na tel. 746-112, od 7. do 15. ure.

R-4 GTL, dec. 87, 15000 km, ugodno prodam. Inf. na tel. 21-841, dopoldan, 711-251, int. 34, popoldan, Simoniti, Na okopih 2 c, Celje.

R-9 diesel, letnik 6/1983, prodam. Tel. 884-193.

GOLF diesel, letnik 79, reg. do maja 90, Zastavo 850, letnik 82, november, ugodno prodam. Tel. 27-396.

FORD ESCORT 1100 cm³, letnik 1979, prodam. Tel. 785-188, zvečer.

LADO, letnik 79, prodam. Inf. na tel. 33-229.

KOMBI 900 AK, letnik 88, prodam. V račun vzamem tudi manjše vozilo. Tel. 744-195.

OPEL ASCONO 1,6 S, letnik 83, 57000 km, dobro ohranjen, garažiran, prodam. Tel. 857-225.

CITROEN GA, letnik 80, dobro ohranjen, prodam. Tel. 36-559.

126 P, 79, v dobrem stanju, potrebno plačilo registracije, prodam. Tel. 29-135.

stroji

TRAKTORČEK kosor nov, prikolico, minior 4, rabljen, prodam ali menjam za džipa, gradbeni material ali govedo. Škarlin 713-334.

KLEPARJI »zieg mašino« – žlebilni stroj na električni pogon, prodam. Tavčar, Zalog pri Šempetru.

STYER 28 KM prodam. Fidler, Goričica 23, Šentjur pri Celju.

KOSILNICO Alpina prodam. Jože Korošec, Babna brda 16, Vinski vrh.

PLUG, skoraj nov, za TV 418, 420, poceni prodam. Marjan Adamič, Poleno 35, Slovenske Konjice.

TRAKTOR Fiat 404 Štore ali traktor Univerzal 445, pogon na vsa štiri kolesa, multikultivator Honda 600 PT s priključki, prodam. Tel. 828-091.

HRBTNO motorno škropilnico, prodam. Alojzija Žolnir, Lopata 41, tel. 36-487.

VITLO 4,5 ton, rabljeno, po ugodni ceni prodam. Martin Pušnik, Marijina vas 13, Jurklošter.

KOSILNICO Minipadano prodam ali zamenjam za govedo. Franc Recko, Javorje 39, Gorica pri Slivnici.

MOTOKULTIVATOR Gorenje ugodno prodam. Tel. 714-438.

stanovanja

DVOSOBNO stanovanje v Škapinovi ulici, Nova vas, prodam. Tel. 36-450.

ENOSOBNO stanovanje, 8 let, lepo, 38 m², v centru Žalca, prodam. Klicati 856-828.

posest

NA KOZJANSKEM prodam opremljen vikend, vinograd, sadovnjak, njive. Tel. 32-227.

ENODRUŽINSKO hišo v bližini Štor prodam ali zamenjam za 1 ali 1,5 sobno stanovanje v Celju z doplačilom. Tel. 742-244, od 18. do 20. ure.

NIČ NI TAKO VISOKO,
DA NE BI POTREBOVALO ZAVAROVANJA

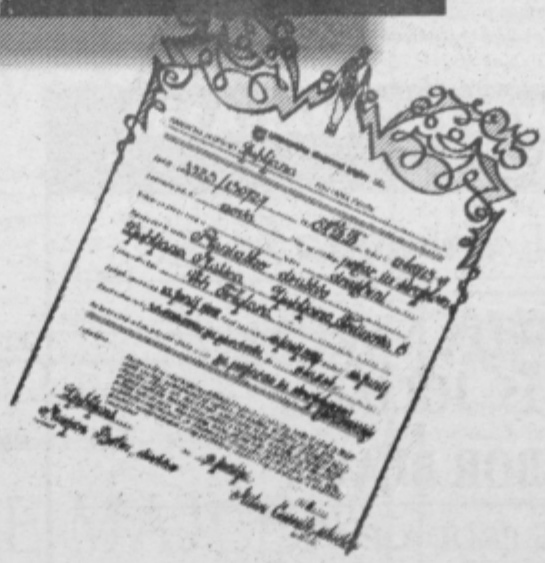

Najvišjo in najbolj izpostavljeno nepremičnino v Sloveniji smo zavarovali pred krajo, požarom, strelo, potresom, eksplozijo, viharjem in obrabo. Zavarujemo pa tudi vse ostale nepremičnine ali premičnine, ne glede na to, kje stojijo ali se premikajo.

zavarovalna skupnost triglav
KER ŽIVLJENJE POTREBUJE VARNOST

V OKOLICI Celja – Savinjska, ugodno prodam novo atrijsko hišo v IV. fazi gradnje z 2000 m² zemljišča in gospodarskim poslopjem. Prodam tudi gradbeno parcelo velikosti 850 m². Inf. na tel. 21-810, do 10. ure dopoldan.

PARCELO z medetažno hišo do prve plošče, v Šentjurju, prodam. 33-729 dopoldan, 26-936, popoldan.

HIŠO, novejšo, z objektom, prodamo ali zamenjamo za vikend. Tel. 31-022, po 20. uri.

PODJETNIKI, enonadstropno hišo v dvojčku, primerna za trgovino, obrt ali stanovanje z vrtom, v centru Vranskega (22), prodam.

gradbeni material

NOVA kovinska garažna vrata ugodno prodam. Inf. na tel. 21-810, do 10. ure dopoldan.

KERAMIČNE ploščice, I. klasa, talno-stenske, po ugodni ceni prodam. Tel. 33-146.

STREŠNO opeko bobrovec, rabljeno in prebrano, prodam po polovični ceni. Stanka Selčan, Kvedra 11, Vojnik.

OPEKO Mediteran, dve leti staro, in rabljeni strešni okni RŠC, 75×145 prodam najboljšemu ponudniku. Inf. na 35-652, zvečer.

športni rekviziti

MOTOR za čoln, Tomos 4,5, prodam. Ivan Žerjav, Klanc 84 b, Dobrna.

MOTOR 3,5 KM za čoln, prodam. Tel. 28-584.

CAMP prikolico IMV Adria 380 L (4+1), ohranjeno, l. 1977. prodam. Ludvik Orač, Jeretova 1, Celje.

ČOLN Maestral 9 SM in motor Tomos 3,5 KM, prodam. Ogled vsak dan. Jože Kovač, Vrbno 31 č, Šentjur.

ČOLN Maestral 9 (cena 8 milijonov), motor Tomos 3,5 KS (cena 5 milijonov), rabljeno 10 dni, prodam. Štefan Rednak, Teharje 62, Celje.

BRAKO prikolico SKIF prodam za 6.000.000. Tel. 854-077.

KOLO Rog sport (brez prestav) in senior (10 prestav), prodam. Inf. 26-870.

MERX
PRODAJNO SERVISNA DELOVNA ORGANIZACIJA
AVTOTEHNIKA
Bežigrajska 13
63000 Celje
– IMV
– CIMOS
– ŠKODA
– WARTBURG
– IDA OPEL
– TAS VW
Telefon (063) 37-131

živali

NOVOFUNDLANCE, stare 8 tednov, odličnih staršev, prodam. Valentin Rems, Sp. Rečica 29, Laško, tel. 732-538.

KRAVO po izbiri prodam. Bezovšek, Arclin 66, Škofja vas.

PERZIJSKE, himalajske muce z rodovnikom, cepljene, prodam. Tel. 35-550.

KRAVO simentalko, mlečnica, prodam. Babnik, Tremarje 1, Celje.

KRAVO s teletom prodam. Stane Koštomaj, Žepina 13, pri Ljubečni.

KOZLIČKA, starega osem tednov, prodam. Vlado Vrečko, Boletina 2, Ponikva.

NOVO V CELJU! Papige, kanarčke, eksotične ptice, ribice, želve, hrčke, pse, mačke, kletke, akvarije in vso opremo za male živali prodajam. Prodajalna ARA-ZOO boutique na celjski tržnici, Linhartova 20, Ivan Matoša, tel. 24-782.

oprema

PEČ na drva in električni štedilnik prodam. Breda Čater, Gorica 18, Šmartno v Rožni dolini.

KOMBINIRAN hladilnik poceni prodam. Tel. 32-321, int. 56., med 10. in 11. uro.

2 raztegljiva rdeča-siva dvoseda prodam. Inf. tel. 37-155.

JEDILNI kot z mizo, hladilnik 270 l, kavč in 2 fotelja, ugodno prodam. Inf. na tel. 36-938, popoldan.

EMO 5, küppersbusch kalorex, hladilnik z zamrzovalnikom, spalnico, prodam. Tel. 29-013, od 8. do 9. ur.

SEDEŽNO garnituro, (enosed, dvosed, trosed) in nov kombiniran štedilnik 2+2, prodam. Tel. 853-539.

akustični aparati – glasbila

BARVNI TV, starejši, brezhiben, za 1,5 M, prodam. Tel. zvečer 821-735.

VIDEO Goldstar, nov, z dokumentacijo in 1 leto star črno-beli TV, prodam. Petelinjek, Marija Dobje 24, Dramlje.

DVE CB postaji, usmernik, 25 m kabla in dve anteni, prodam. Tel. 783-213.

ČRNO-BELI TV in hladilnik, prodam. Tel. 32-546.

KLAVIRSKO harmoniko 96 b, skoraj novo, prodam. Stanko Pešak, Ljubečna 44.

ostalo

TV-Iskra color, stolp JVC, pralni stroj, Jugo, letnik 88, prodam. Tel. 37-263.

STENSKO uro, staro približno 100 let, prodam. Tel. 27-411 (439), od 6. do 14. ure.

MZ ETZ 250 in glasbeni stolp 2×100 W, prodam. Kompolšek, Proseniško 39.

ROTACIJSKO KOSILNICO novo, s štirimi diski in mlado brejo kravo, prodam. Marija Kajba, Pustike 23, Pristava.

NEKOMPLETNO poškodovano karoserijo za Jugo, zadnji del nepoškodovan, prodam. Jože Podpečan, Zadobrova 94, Škofja vas.

300 l domačega kisa, 2 kubika smrekovih plohov, prodam. Rudolf Sivka, Marija Dobje 11 a, Dramlje.

KOMORO od Zastave 624, primerno za čebelnjak, gumi voz 12 col, brano IMT novo in VW kombi, prodam. Tel. 775-166.

NOVO, izredno ugodno: spoilerji za Yugo, Golf, Fiat 126, Samaro Tel. 721-520.

VALILNICO za 70 piščancev, še v garanciji, prodam, Tel. 779-123.

AVTOPRIKOLICO, nosilnosti 500 kg, prodam. Tel. 29-431. dop. ali 721-407 pop.

NOV TROSILEC Krpan 36 in Jugo 45 A, star 1,5 in motor APN 4, prodam. Slavko Hudej, Bovše 3.

2 avtomatika, stara 1 leto in dve leti ter športna kolesa na 10 prestav prodam ZOO-Ara, Linhartova 20, Matoša.

OSEBNI AVTO Wartburg, kopač Carlo Pesci montiran na traktor, prodam ali zamenjam za osebni avto. Franc Verbovšek, Ponikva 62.

KUPIM

2 bika za nadaljnjo rejo kupim. Gobec, Šentjanž 76, tel. 770-107.

KMEČKI kozolec, dve okni, kupim. Tel. 772-154.

TERMOAKUMULACIJSKO peč, malo rabljeno, kupim. Krajnc, Valentiničeva 39, Laško.

PLOŠČICE 10×20, bele barve, škropljene z rdečo, Boris Kidrič Titov Veles, (kupljene pri Slovenijalesu) 1 m², kupim. Tel. 32-154.

STANOVANJA

MLAD par (inženirja) najameta stanovanje nekje med Celjem in Velenjem. Predplačilo. Tel. 33-511, dopoldan, Črepinškova, 35-538, zvečer.

SOBO z vso oskrbo oddam samski ali ločeni ženski. »DOM«.

GARSONJERO v Celju ali Šentjurju najamem. Predplačilo tel. 37-680, zvečer.

Nujno iščem sobo z uporabo kopalnice. Tel. v službi 29-443, Ukšin.

ZAPOSLITEV

IMATE vsaj V. stopnjo izobrazbe in voljo do dodatnega zaslužka? Javite svoj naslov pod šifro: »ZELO DOBRO PLAČILO«.

RAZNO

IŠČEMO upokojenko ali žensko brez službe, ki bo hotela za ustrezno plačilo gospodinjili starejšemu zakonskemu paru na njuni domačiji. Nudimo ji vso oskrbo in centralno ogrevano sobo. Safran, Migojnice 32, tel. 711-974.

DOBRO zidarsko skupino iščem za postavitev enodružinske hiše. Tel. 701-770.

ROLETE, žaluzije in lamelne zavese, izdelujemo in montiramo. Tel. 24-296.

SAMOSTOJNI šivilji s stroji oddam delo. Šifra: »NATANČNA«.

INŠTRUKCIJE nemškega jezika za srednjo izobrazbo iščem. Tel. 721-671.

STROKOVNA montaža sončnih kolektorjev, centralne kurjave in toplotnih črpalk. Tel. 32-648.

nama

Od 5. do 25. 7. 89.

40% POPUST

za določena poletna oblačila pri nakupu nad 800.000 din in pri plačilu z gotovino

Veleblagovnica v Žalcu in Prodajni center Levec

GREMO V KINO

KINO UNION
do 9. 7.: ŠPANSKI FILM – španski film
do 12. 7.: BABY BOOM – ameriški film
10.–12. 7.: CIGULI MIGULI – jugoslovanski film

MALI UNION
do 8. 7.: SOBA Z RAZGLEDOM – angleški film
od 10. 7. dalje: GREYSTOKE – LEGENDA O TARZANU – angleški film

KINO METROPOL
do 9. 7.: ZAFRKANTI – ameriški film
do 9. 7.: SEKS V DELOVNEM ČASU – ameriški film
od 10. 7. dalje: PRIVLAČNOST – ameriški film

Matineje
6. 7.: ZMAJI ZA VEČNO – hongkonški film
8. 7.: ČOBRA – ameriški film
11. 7.: CIKLON – ameriški film

KINO DOM
do 9. 7.: KRVAVI VISKI – ameriški film
od 10. 7. dalje: BURNI PONEDELJEK – angleški film

Mladinski program
do 9. 7.: E.T. – VESOLJČEK – ameriški film

SPODNJI GRAD
6.7.: EASY RIDER – ameriški film

KINO VOJNIK
8. 7.: ORGIJE V CARSKI VASI – nemški film
9. 7.: CIKLON – ameriški film

KINO ŽALEC
6. 7.: SENCE SNA – ameriški film
7. in 9. 7.: MIKROKOZMOS – ameriški film
11. 7.: OSTANI PRI MENI – ameriški film

Nočni program
8. 7.: ANINA OBSEDENOST – ameriški film

KINO PREBOLD
6. 7.: V ZMAJEVEM GNEZDU – hongkonški film
7. 7.: PREVARA NA LOTU – ameriški film
9. 7.: SENCE SNA – ameriški film
11. 7.: VELIKO MESTO – ameriški film

KINO POLZELA
6. 7.: FLASH DANCE – ameriški film
8. 7.: V ZMAJEVEM GNEZDU – hongkonški film
9. 7.: PREVARA NA LOTU – ameriški film
11. 7.: MIKROKOZMOS – ameriški film

KINO JELKA NAZARJE
8. in 9. 7.: POLICAJ IZ BEVERLY HILLSA – ameriški film
12. 7.: BITI ZALJUBLJEN – ameriški film

KINO LJUBNO
8. in 9. 7.: PEKLENSKA STEZA BMX – ameriški film
11. 7.: POLJA SMRTI – ameriški film

KINO DOM MOZIRJE
6. 7.: ČAROVNICE IZ EASTWICKA – ameriški film
8. in 9. 7.: KROKODIL DUNDEE – avstralski film
13. 7.: VOHUNI KAKOR MI – ameriški film

REDNI KINO TITOVO VELENJE
6. 7.: PLATOON – VOD SMRTI – ameriški film
7. 7.: NOČNA DIRKA – ameriški film
7., 8. in 9. 7.: BESTSELLER – ameriški film
10. 7.: VOZNIŠKO DOVOLJENJE – ameriški film
11. in 12. 7.: ZALJUBLJENI POROTNIK – ameriški film

Nočni program
6., 7. in 9. 7.: JACK IN JILL – ameriški film

Video program
8. in 10. 7.: ROJENA ZA LJUBEZEN – ameriški film

KINO ŠOŠTANJ
9. 7.: PLATOON – VOD SMRTI – ameriški film
10. 7.: BESTSELLER – ameriški film

Nočni program
8. 7.: JACK IN JILL – ameriški film

KINO ŠMARTNO
7. 7.: PLATOON – VOD SMRTI – ameriški film
11. 7.: BESTSELLER – ameriški film

Nočni program
9. 7.: JACK IN JILL – ameriški film

KINO ROGAŠKA SLATINA
6. in 7. 7.: JOHANN STRAUSS – KRALJ BREZ KRONE – nemško-avstrijski film
7. in 8. 7.: PRVE ŽENE – francoski film
8. in 9. 7.: DEŽEVNI ČLOVEK – ameriški film
10. 7.: MAMA JE ZNORELA – nizozemski film
11. 7.: VROČE NOČI NA ČASNEM VLAKU – ameriški film

Dežurstva trgovin

Julija bo v Celju dežurna Centrova trgovina Savica v Cankarjevi ulici. Odprta bo vsak dan, tudi ob sobotah od 7.30 do 20. Ob nedeljah bodo dežurali od 7. do 11. ure v prodajalni Štruc v Prešernovi ulici, stojnici na celjski tržnici in mesnici v Linhartovi ulici, od 13. do 15. ure pa bo odprt kiosk pri celjski bolnici.

MERX SAVINJSKI MAGAZIN ŽALEC

2 LETI BLAGOVNICE savinjka ŽALEC

TEDEN UGODNEGA NAKUPA
OD 10. DO 15. JULIJA

POVEČAN IZBOR BLAGA

– AKCIJSKE PRODAJE
– POPUSTI
– DEGUSTACIJE
– UGODNI KREDITNI POGOJI

NAGRADNO ŽREBANJE!

PRAZNUJMO SKUPAJ!

RAZPISNA KOMISIJA

SLUŽBE DRUŽBENEGA KNJIGOVODSTVA V SR SLOVENIJI PODRUŽNICE CELJE

OBJAVLJA:

– v skladu s 65. členom statuta službe družbenega knjigovodstva v SR Sloveniji razpis del in nalog za delavce s posebnimi pooblastili in odgovornostmi za:

1. vodenje tima ekonomsko finančne revizije

(1 izvajalec)

2. opravljanje zahtevnejših nalog ekonomsko finančne revizije

(1 izvajalec)

3. opravljanje zahtevnejših pregledov pri uporabnikih družbenih sredstev

(1 izvajalec)

Pogoji: – strokovna izobrazba VII. stopnje, dipl. ekonomist ali dipl. pravnik
– 3 leta ustreznih delovnih izkušenj
– izpit iz vodenja kontrolnega postopka
– aktivno znanje angleškega jezika (pod. zap. št. 1) znanje angleškega jezika (pod zap. št. 2)
– delo s posebnimi pooblastili in odgovornostmi
– reelekcija vsaka 4 leta
– opravljanje inšpekcijskega nadzorstva pri uporabnikih družbenih sredstev
– delo lahko opravlja dipl. pravnik z znanjem računovodsko-finančnega poslovanja
– prenehanje pravnih posledic po 176. členu zakona o SDK.

Kandidati naj poleg prijave priložijo življenjepis in dokazilo o izpolnjevanju razpisnih pogojev v 8. dneh po objavi razpisa na naslov:

Služba družbenega knjigovodstva v SR Sloveniji
Podružnica Celje, Trg V. kongresa 7
63000 CELJE
– razpisna komisija

Kandidate bomo o izidu razpisa pisno obvestili takoj po sprejemu sklepa.

ZAHVALA

Z trudom in ljubeznijo
sva hišico zgradila
namesto, da uživala bi v njej
naju je kruta smrt ločila.

Ob boleči izgubi ljubljene žene, sestre in svakinje

MARIJE PINTER

rojene Kristan iz Pečovnika 11

se iskreno zahvaljujemo vsem sorodnikom, znancem in prijateljem ter sodelavcem DO Toper za izrečeno sožalje, podarjeno cvetje in vence ter spremstvo na njeni zadnji poti. Prav lepo se zahvaljujemo govorniku Tratniku za poslovilne besede. Posebna zahvala patru za ganljive besede in opravljen obred.

Neutolažljivi:

mož Ivan, brat Franc z ženo Gelco, sestra Milica z možem Dragom ter vnuka Dragica in Aleš

ZDRAVSTVENI CENTER CELJE
TOZD Bolnišnica Celje

objavlja po 126. čl. Zakona o zdravstvenem varstvu ter 76. čl. Samoupravnega sporazuma o usmerjenem izobraževanju in štipendiranju ZC Celje

a) eno specializacijo iz psihiatrije
b) eno specializacijo iz urologije
c) eno specializacijo iz anesteziologije in reanimacije
č) eno specializacijo iz klinične farmacije

Pogoji:
– od a do c končana medicinska fakulteta-splošna smer
– pod č končana fakulteta za naravoslovje in tehnologijo VTO-farmacija,
– opravljen strokovni izpit.

Kandidati naj vložijo prošnjo z dokazili v 30 dneh po odločitvi delavskega sveta TOZD.

TOZD Bolnišnica Celje

Po 14. čl. Statuta TOZD Delavski svet razpisuje dela oz. naloge delavca s posebnimi pooblastili in odgovornostmi za 4 leta in sicer:

Predstojnika oddelka za psihiatrijo

Poleg splošnih pogojev, določenih z zakonom, morajo kandidati izpolnjevati še naslednje:

– da imajo visokošolsko izobrazbo medicinske smeri z ustrezno specializacijo in 5 let delovnih izkušenj iz delovnega področja oddelka.

TOZD Zdravstveni dom Radeče

Po 86. čl. Statuta TOZD Zbor delavcev razpisuje dela oz. naloge delavca s posebnimi pooblastili in odgovornostmi za 4 leta in sicer:

Direktorja TOZD

Poleg splošnih pogojev, določenih z zakonom, morajo kandidati izpolnjevati še naslednje:
– da imajo visokošolsko izobrazbo medicinske, ekonomske, pravne ali politološke smeri in 5 let delovnih izkušenj v stroki.

Od kandidatov za »predstojnika oddelka za psihiatrijo« in od kandidatov za »direktorja TOZD ZD Radeče« zahtevamo poleg navedenih pogojev še naslednje:
– da so s svojim dosedanjim delom dokazali, da imajo ustrezne organizacijske sposobnosti,
– da aktivno sodelujejo pri skupnih družbenih nalogah,
– da sodelujejo pri razvoju samoupravne socialistične morale,
– da predložijo opredelitev svoje vloge pri razvojnem programu v TOZD.

Kandidati naj pošljejo ponudbe z zahtevanimi podatki in dokazili ter programom v zaprti kuverti v 8. dneh po objavi razpisa na naslov: Zdravstveni center Celje, Gregorčičeva 7, 63000 Celje. Na ovojnici pripišite »prijava na razpis« – z oznako TOZD.

O izidu izbire bomo kandidate obvestili v 30. dneh po izbiri.

Poiščite v... GLASBENEM CENTRU

Sonce, morje in seveda glasba so med počitnicami mnogim najljubši ideali. V Glasbenem centru vam ponujajo CD plošče, kasete, video kasete, ter akustične aparate s konsignacijsko prodajo. Najnovejše in najboljše za vas v Glasbenem centru.

KOVINOTEHNA tozd tehnična trgovina

V SPOMIN

Ah minila je bolečina tvoja
ti in mi trpeli smo s teboj
in močnejša od ljubezni
naše bila bolezen tvoja je.

10. julija mineva eno leto odkar nas je zapustila naša draga mama in hčerka

VALERIJA VUKIČ

V naših srcih boš večno živela.

Vsi njeni

ZAHVALA

Ob smrti naše mame, stare mame, prababice in sestre

TEREZIJE ŽAFRAN

iz Štor

izrekamo prisrčno zahvalo vsem, ki ste pospremili na zadnji poti našo mamo. Hvala za lepo cvetje, ki ste ji ga prinesli v slovo, govornikom za besede, ki bodo ostale večno v spominu, pevcem za lepi slovenski pesmi, godbi na pihala za čustveno odigrani žalostinki, župniku za opravljen cerkveni obred. Velika hvaležnost pa sosedom Jožetu, Radojki in Angeli za pomoč ob težkem trenutku.

V žalosti:

hčerki Cveta in Vera ter sin Toni z družinami

ZAHVALA

Ob nenadni izgubi moža, očeta in starega očeta

ALOJZA PAVŠARJA

iz Višnje vasi

se iskreno zahvaljujemo vsem sorodnikom in prijateljem za darovano cvetje in spremstvo na zadnji poti. Posebna zahvala GD Vojnik, govorniku tov. Bojanoviču, duhovniku za opravljen obred in sosedi Justini Žnidar.

Žalujoči

vsi njegovi

ZAHVALA

Ob boleči izgubi drage sestre, mame, babice in prababice

ZOFIJE MAJCEN

iz Sladke gore pri Mestinju

se iskreno zahvaljujemo vsem sorodnikom, znancem in prijateljem za izrečena sožalja, podarjeno cvetje in spremstvo na zadnji poti. Posebna zahvala pevcem in duhovniku za opravljen obred ter poslovilne besede ob odprtem grobu.

Vsi njeni

ZAHVALA

Ob boleči izgubi drage mame, stare mame in sestre

FRANČIŠKE FEDERNSBERG

se iskreno zahvaljujemo vsem sorodnikom in znancem, ki so jo s številnim cvetjem pospremili na njeni zadnji poti.

Vsi njeni

Dežurstva zdravstvenih domov

Zdravstvena služba je v vseh zdravstvenih domovih na našem območju organizirana v dopoldanskih in popoldanskih ordinacijah, v zdravstvenem domu v Titovem Velenju pa je zdravnik popoldne dežuren v sprejemni pisarni. V zdravstvenih domovih v Celju, Šentjurju, Žalcu, Šmarju in Rogaški Slatini ter izmenoma tudi v zdravstvenih postajah Kozje, Bistrica ob Sotli in Podčetrtek je dežurna zdravstvena služba md 19. in 7. uro zjutraj naslednjega dne, v Slovenskih Konjicah, Titovem Velenju in Laškem pa zdravniki dežurajo med 20. in 7. uro zjutraj naslednjega dne.

Telefoni: Celje: 26-113, Šentjur: 741-511, Slovenske Konjice: 751-522, Šmarje: 821-021, Rogaška Slatina: 811-621, Žalec: 711-138, Rogatec: 826-016, Kozje: 770-010, Podčetrtek: 882-018, Bistrica ob Sotli: 784-110, Titovo Velenje: 856-711 in Laško: 730-078.

Veterinarska dežurstva

VETERINARSKA POSTAJA CELJE: Na veterinarski postaji v Celju je delovni čas veterinarjev od 6.30 do 14.30 ure, redna dopoldanska ambulanta je od 8. do 10. ure, sicer pa imajo v popoldanskem in nočnem času organizirano dežurstvo. Telefon 34-233.

VETERINARSKA POSTAJA ŽALEC: Delovni čas veterinarjev na veterinarski postaji v Žalcu je od 6. do 14. ure, od 14. do 6. ure zjutraj naslednjega dne pa je organizirano dežurstvo za celo občino. Dežurstvo je tudi ob koncu tedna in ob praznikih. Telefon 714-144.

VETERINARSKA POSTAJA ŠENTJUR: V Šentjurju na veterinarski postaji je redni delovni čas od 7. do 15. ure, od 15. do 7. ure zjutraj naslednjega dne pa je organizirano dežurstvo. Telefon na veterinarski postaji: 741-041.

VETERINARSKA POSTAJA MOZIRJE: Veterinarji na veterinarski postaji v Mozirju imajo redni delovni čas vsak dan od 7. do 15. ure razen ob nedeljah. Redna dopoldanska ambulanta za male živali je od 7. do 9. ure. Do 9. julija bo dežurala dipl. vet. Bojana Šturm, Ljubija, telefon: 831-017 ali 857-722, od 10. julija dalje pa dipl. vet. Drago Zagožen, Ljubno, telefon 840-179.

VETERINARSKA POSTAJA SLOVENSKE KONJICE: Na veterinarski postaji v Slovenskih konjicah je redni delovni čas veterinarjev od 7. do 12. ure, od 15. do 7. ure zjutraj naslednjega dne pa je organizirana dežurna služba. Telefon na veterinarski postaji 751-166.

VETERINARSKA POSTAJA LAŠKO: V občini Laško je veterinarska služba v rednem delovnem času od 7. do 15. ure organizirana na veterinarskih postajah v Laškem in v Radečah. Dežurno službo za celo občino imajo organizirano na veterinarski postaji v Laškem od 15. do 7. ure zjutraj naslednjega dne. Telefon: 730-068. V primeru odsotnosti veterinarja v času dežurstva lahko pustite sporočilo pri vratarju Pivovarne, telefon: 730-030.

NOVI TEDNIK

Uredništvo: Celje, Trg V. kongresa 3 a, tel. 29-431. Glavni urednik in direktor TOZD Boris Rosina. Odgovorni urednik Novega tednika Branko Stamejčič. Odgovorni urednik Radia Celje Mitja Umnik. Redakcija: Marjela Agrež, Irena Jelen Baša, Tatjana Cvirn, Brane Jeranko, Ivana Stamejčič, Nada Kumer, Edi Masnec, Brane Piano, Rado Pantelič, Mateja Podjed, Milena Brečko Poklič, Franček Pungerčič (pomočnik odg. ur. RC), Zdenka Stopar, Srečko Šrot (pomočnik odg. ur. NT), Janez Vedenik, Tone Vrabl, Vojko Zupanc. Tehnični urednik Franjo Bogadi.

Izhaja vsak četrtek. Tisk: ČGP Delo, Ljubljana.

Cena posameznega izvoda je 5.000 dinarjev. Individualna letna naročnina je 210.000 dinarjev, trimesečna naročnina pa 52.250 din. Za tujino je letna naročnina 520.000 din, za delovne organizacije pa 260.000 din. Št. žiro računa 50700-603-31198 – ČGP Delo, TOZD Novi tednik Celje.

Nenaročenih rokopisov in fotografij ne vračamo.

Vse najlepše stvari na svetu so tri

Na Rogli so se zbrali trojčki iz vse Slovenije

Pred dnevi je bilo na Rogli vse v znamenju številke tri. Novinarke časopisa Jana so namreč pripravile prvo srečanje trojčkov. Nekaj čez 40 jih je v Sloveniji, na Roglo jih je prišlo nekaj manj, tako da se je zbralo okoli sto bratov in sestra. Najmaljši trojčki so imeli 4 mesece in najstarejši 63 let.

Poleg tega, da so se vse trojice na Rogli v večini prvič videle, se pogovarjale in izmenjale nekaj življenjskih izkušenj, so nivinarke Jane, Mateja Koležnik in Goran Obrez, ki je napisal besedilo himne srečanja, pripravili še zanimiv zabavni program, kjer so hočeš ali nočeš morali sodelovati prav vsi. Tako so se vse trojice, razen tistih, ki so sladko spali v naročju svojih mam, očetov in še koga, preoblačile v nekatere znamenite zgodovinske trojke, na primer v tri mušketirje, pred mikrofonom so pripovedovali najbolj zanimive in bolj ali manj vesele anekdote iz njihovega skupnega življenja, otroci so se zabavali v posebnem vrtcu, kjer so vrteli risanke in prepevali, starejši pa so vse skupaj zaključili z veselim rajanjem ob glasbi Nočne izmene.

Nas je kajpak najbolj zanimalo, kako se življenje trojčkov razlikuje od življenja velike večine nas, ki smo se »morali« roditi sami. Večina jih je menilo, da je prav gotovo šok za vse starše, ki imajo namesto enega kar tri novorojenčke hkrati pri hiši. Sprva je kajpada vse strašansko zanimivo.

Na ogled hodijo sorodniki, sosedje, znanci, novinarji. Potem pa to kar hitro mine in začenja se trdo in večkrat zelo naporno delo staršev. Poleg tega predstavljajo trojčki bržkone velikanski strošek, ki ga težko prenesejo tudi dobro situirane družine, kaj šele tiste, katerih hišni proračun je razmeroma majhen. Denarna pomoč, ki jo ob takšnih prilikah dodelijo podjetja, v katerih so zaposleni starši, kaj hitro skopni in potem se začenja večkrat tudi kruta realnost, v kateri je potrebno otrokom zagotoviti kolikor toliko dobre pogoje odraščanja. In kot so dejali trojčki, nihče izmed njih ni bil nikoli lačen.

Trojčki pa ne bi zaslužili tega imena, če jih marsikaj v življenju ne bi družilo. Ne samo, da se neprestano videvajo, pa četudi živijo na različnih koncih Slovenije, tudi okuse, želje, hotenja, interese imajo bolj ali manj podobne. In kar je najpomembneje: zelo, zelo držijo skupaj, kar pa ne pomeni, da se na Rogli niso razdvojili in veselo zaplesali s tistimi, ki jim je narava namenila podobno usodo – da na svet niso prijokali sami.

VOJKO ZUPANC
Foto: EDI MASNEC

Večjajčni trojčki si niso kdo ve kako podobni, še posebno če imajo sestre povsem različne frizure. Šolinceve iz Šentjurja je življenjska pot razbila na vse konce Slovenije, pa vendarle še vedno ne morejo drug brez drugega. Oče Vinko nam recepta, kako narediti trojčke, ni hotel izdati.

Jezernikove iz Strmca druži tudi to, da so vsi zagnani gasilci. Fanta sta simpatično sestrico kar stisnila medse, le odločitev, kdo bo večkrat plesal z njo, je bila zelo težavna.

Dve sestri in brat sestavljajo trojico Veber iz Celja. Ker so zaposleni v Zl tarni, je ta prispevala nekaj daril. Sestri sta mi zaupali, da v šoli nista nikol goljufali.

LISTAMO PORUMENELE STRANI

Zbira: Miloš Likar

Slovenska čbela 1850

Slovenska čbela, berilo za pobudo ino omiko slovenskega duha je leta 1850 izhajala v Celju. Odgovorni urednik je bil J. Drobnič. Natiskar ino založnik J.K. Jeretin. Skozi vse leto je izšlo samo trinajst številk.

Prva številka objavlja kratek »Na pot«, ki se glasi takole:

»Kakor drobna čbelica o spomladanskih dneh od ranega jutra do poznega mraka po cvetnih lokah od cveta do cveta neutrudna se preseda, ino iz vsake žlahtno roso poserče, de iz nje, kakor njene soderžavljanke, najtečnejši živež za se, ino za celo svojo čbelno deržavo, pripravlja. Tako si je Slovenska čbela imenitno ino težko nalogo izvolila po vsih slovenskih krajih pobirati, kar je koristnega, lepega in ugodnega, ino svoje predele s zdravem živežem za vse Slovence napolnovati.

Slovenska čbela bo torej u svoje predele nabirala čedne pesme, kratke ino podučivne, pravlice ino pripovesti, popise, posebno pomnenja vrednih prigodbá ino oseb iz slovenske dogodovšine, slovstvene razjasnjenja ino kar slovensko jezikoslovje sploh zadeva, šolske reči ino vse, kar požlahnenja človeškega duha podpira.

Pa Slovenska čbela bi ob svoji lastni moči svojo veliko ino imenitno nalogo le slabo opravljala; zato se ona priporoča vsim rodoljubom, de bi jo s deli svojega uma blagovoljno podpirati ino ji povoljni pristop pri vsih svojih rojakih pripraviti hotli.«

JURE KRAŠOVEC

COPRNIŠTVO na Celjskem

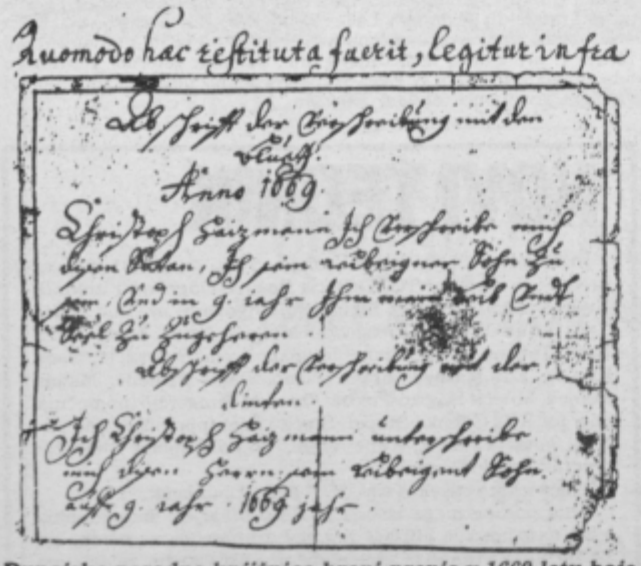

Dunajska narodna knjižnica hrani prepis v 1669 letu baje v originalu s krvjo zapisane pogodbe s hudičem, ki glasi: Krištof Heizmann se s tem zapisujem Satanu za sina in lastnino za 9 let z dušo in telesom.

Donačka gora – shajališče čarovnic

Še dandanes boste naleteli na koga, ki bo zatrjeval, da je na lastne oči videl kje na samotnih krajih, na goličavah hribov ali gozdnih jasah poplesavati plave lučke, kar naj bi pomenilo, da se zbirajo čarovnice in čarovniki. Največkrat pa je med priznanji mučenih žrtev imenovan Klek kot zbirališče, kot kraj divjih coprniških plesov, parjenj s hudičem in hudičevkami, delanjem coprniških maž in zvarkov.

Klek je beseda za izpostavljeno goro, samoten hrib, ki štrli iz pogorja, med griči ali iz ravnine. Najvišji med temi Kleki je Veliki Klek (Grossglockner) 3797 metrov visoka planina v Visokih turah v Avstriji. Na tej koničasti velegori bi bil prej kraj za prebivanje mitoloških božanstev kot shajališče coprniške druščine. Nemški viri nikjer ne omenjajo te visoke planine v tej povezavi. Geografsko ime Klek se torej pri Slovencih in Hrvatih pojavlja kot kraj čarovniških zbirališč in seveda na nižjih gorah tega imena, ki morajo imeti vsaj jaso, če že ne goličavo na vrhu. Kleki so na Slovenskem trije: 1753 metrov visoka gora v Karavankah, 1604 metre visoki Klek v pogorju Pokljuke in 511 metrov visok hrib severno od Trbovelj. Na Hrvaškem bo bržčas tistopravo zbirališče, in sicer 1216 metrov visoki Klek v Gorskem Kotarju zahodno od Ogulina. Tu, kjer se mešajo celinski in morski vetrovi, so pogoste vihre, hitre vremenske spremembe in grozljivo kipenje oblakov so že primeren okvir za domišljijo o coprništvu, kar morda izvira še iz ajdovskih, torej predkrščanskih časov, ko so ljudje verjeli v zle in dobre duhove, črte in vile in njihova prebivališča.

Vendar so si tudi drugi hribi, dovolj visoki in samotni sredi obljudene pokrajne, zaslužili vzdevek čarovniških hribov. Takšni so Slivenca na Kranjskem, Gorički lesi v Slovenskih goricah, Gorjanci na Dolenjskem, na celjskem območju pa Donačka gora.

V ljudskem izročilu, v pripovedih o čarovnicah se vrstijo še mnogi drugi hribi in samotni kraji, vendar v sodnih spisih in podobnih dokumentih so omenjani predvsem pravkar našteti.

Donačka gora nad vinorodnimi Halozami, nedaleč od Virštanjskih goric, iz valovite nižine štrleč hrib, 882 metrov visok, ki ima izgled prisekanega stožca, je kot narejen za coprniški sloves. V sodnih spisih se Donačka gora pogosto pojavlja, najbolj slikovito pa opisana v priznanju Urške Volvek, ki je bila doma nekje v Halozah, sodili pa so ji v Ptuju v navzočnosti grofa Friderika Herbersteina, lastnika gospoščine. Sodil je Lempertič, deželni krvni sodnik.

Povod za sojenje je bila toča, ki je na dan sv. Lovrenca (10. avgusta) 1661, ki je uničila vse pridelke in posevke tostran in onstran Drave. Ženska, ki naj bi bila nekoliko duševno zmedena, da se je sama od sebe, torej prostovoljno zapisala hudiču. Zastavnico za svojo dušo je s svojo krvjo podpisala na nek drevesni list. Pripovedovala je, da je bila na Donački gori prava gneča čarovnic in čarovnikov, med njimi celo ptujski minorit pater Sunič. Žena glavnega hudiča, ki jo je Urša slikovito opisala kot lepo in veliko gosposko osebo, je vodila svečanost vpisovanja novink in novincev.

Sodnik Lempertič si je dal truda, da je slikovito pripoved slaboumne Jere čim bolj verno zapisal. Nesrečna ženska je bila 27. oktobra 1661 v Mariboru usmrčena.

V istem procesu sta bil obsojeni tudi njeni poročeni hčerki Urša Černič in Jera Kupčič skupaj z možem Simonom. Obsojene za čarovništvo so bile še Lucija Tesakan, ki je bila rojena v Leobnu, viničarka Urša Vagner in Urša Kolar, ki so bile umorjene in sežgane 10. decembra 1661, 18. novembra pa sta bili pokončani Alenka Rotar in Alenka Šauperg.

Najbolj žalostno podobo pa je nudil hromi ubožec Gregor, ki da je bil sam peklenšček, je pa pridrsal na sodišče in neprestano vljudno pozdravljal: Bog vas primi, bog vas požegnaj.

Lempertič, zaradi katerega so gorele tudi grmade na Celjskem, je za eno od žrtev, ki je umrla v zaporu, našel opravičilo, češ, hudič jo je zadušil, da bi prišel do njene duše.

Prihodnjič: PARJENJE S PEKLENŠČKOM NA SABATIH

Objavo feljtona je omogočila

JELOVICA
lesna industrija Škofja Loka
prodajno mesto: CELJE, Božičeva 3, tel. (063) 25-881