CELJSKI tednik

CELJE
10. MAJA 1957
L. VIII. ŠT. 17
CENA 20 DIN

GLASILO SOCIALISTIČNE ZVEZE DELOVNEGA LJUDSTVA CELJSKEGA OKRAJA

Bela katastrofa

Muhasto vreme, ki nam je z dežjem pokvarilo prvomajske praznike, nam je v noči od 5. na 6. maj pripravilo še eno neljubo in zelo boleče presenečenje. Grmenje in bliskanje sredi noči nam

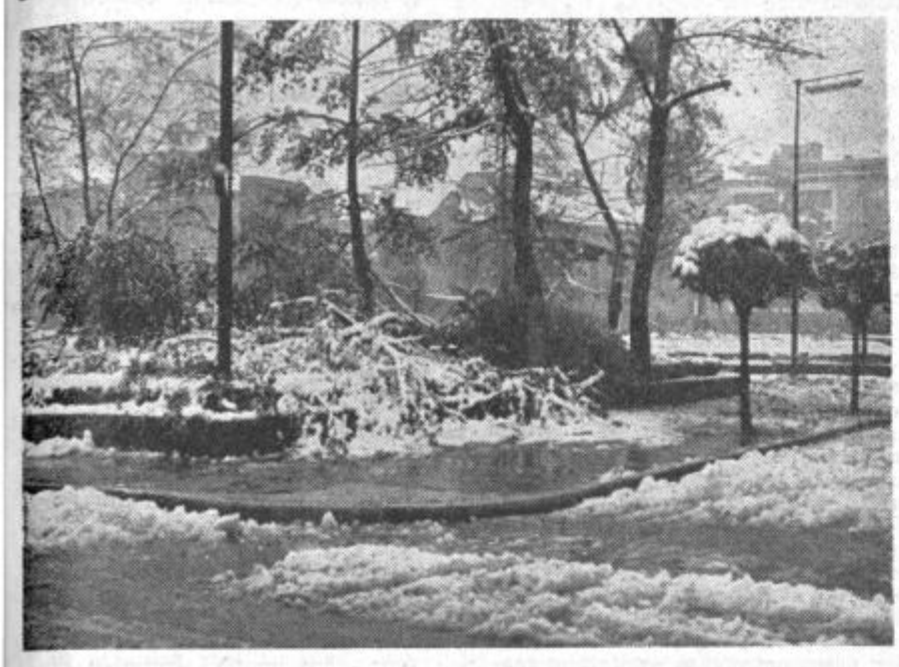

Taka je bila slika vzorno urejenega parka na Šlandrovem trgu v Celju, potem ko je sneg opravil svoje uničujoče delo . . .

pač ni napovedovalo slike, ki smo jo tisti, ki vstajamo nekoliko pozneje, videli skozi okna zjutraj. Prejšnji dan še cvetoče drevje, zelene livade in razrasli vrtovi so bili pokriti s težko snežno odejo. Moker sneg je še zjutraj v velikih kosmih kar naprej naletaval.

Tega snega se niso razveselili niti otroci, ki so že ugibali, kdaj bodo lahko skočili v reke in tolmune. Tem bolj pa nas je vse skupaj prizadelo, ko smo videli kakšno škodo nam je ta beli nepoklicani »gost« prizadejal. Ozelenelo drevje, težko že od bujnega listja in cvetja ni moglo nositi še težje snežne odeje. Zjutraj je po vsej pokrajini izgledalo tako, kot bi razbesnel orkan previhral naše kraje. Skoraj ni bilo drevesa, ki bi mu sneg ne odčesnil vsaj nekaj vej, če ga ni že čisto polomil. Mnoga drevesa so s koreninami vred ležala izruvana iz zemlje. Parki v mestih bi lahko filmarjem služili kot ambient mesta po hudem bombandiranju. Povsod so navzkriž ležala mlada drevesa in odlomljene veje.

Tem bolj žalostna je bila ta slika na podeželju. Cvetje, ki je obetalo bogato letino, je bilo pokrito z snegom. Mnoga sadna drevesa so bila dobesedno do tal preklana. Nepoškodovano ni ostalo skoraj nobeno drevo. Če ne vrh, je bilo vsaj nekaj vej odlomljenih. Sneg je pripognil k tlom tudi že precej visoke posevke. Kjer so se začela že razvijati bodoča klasna stebelca, se bo po odjugi žito težko spet popravilo. Ker je hladni val s snegom zajel večji del Slovenije, se lahko tej trenutni škodi priključi še druga — mraz. Ekipe, ki so se takoj po nesreči razkropile po okraju, da bi preprečile še večjo škodo, so začele organizirati dimljenje proti slani. Otroke so v ponedeljek poslali iz šole domov, da bi pomagali otresati sadno drevje.

Škoda pa ni nastala samo na drevju in posevkih, parkih, vrtovih in cvetličnih nasadih. Sneg jo potrgal več električnih in telefonskih napeljav, kot kdaj prej v zimskih mesecih. V ponedeljek so bili mnogi predeli brez luči in telefonskih zvez. Ceste so bile zjutraj ponekod neprehodne zaradi porušenih dreves in polomljenih vej.

Stari ljudje, ki so pretlačili že precej zemlje, take bele katastrofe ne pomnijo.

Kakšna je škoda v gospodarstvu, tega zaenkrat še ne vemo. Vsekakor je sadna letina še najbolj na tehtnici, to pa je panoga, od katere so si kmetovalci letos obetali lepe dohodke.

OBČNI ZBOR OKRAJNE ZADRUŽNE ZVEZE V CELJU

Družbeno upravljanje v zadrugah je pripomoglo k večjim uspehom

Danes se je pričel v Celju VI. redni letni občni zbor Okrajne zadružne zveze v Celju. Poročilo o poteku zbora in o razpravi bomo objavili v prihodnji številki našega lista, danes pa objavljamo nekaj važnih ugotovitev iz poročila upravnega odbora OZZ v Celju.

Lani so kmetijske zadruge v celjskem okraju dosegle nekaj vidnih uspehov v utrjevanju in rasti zadružnih organizacij. Lani so zadruge ustvarile mnogo večji promet kot prejšnja leta in s tem več sredstev za nadaljnjo krepitev zadružništva. Zadruge so lani presegle promet za 36,8%, dohodke za 75,6% ter dobiček za 49,1%. Večji del preseženega dobička se seveda nanaša na hmelj, ki je bil lani izredno dobro prodan.

Zadružne organizacije v okraju razpolagajo s približno 1 milijardo din sredstev. To so nedvomno velika sredstva in pomenijo prvič v povojni zgodovini našega zadružništva močan preokret v korist vlaganja sredstev v zadružne objekte, mehanizacijo in izboljšanje kmetijske proizvodnje. Vse to pa bo ustvarilo pogoje, da se bodo hitreje uveljavili in utrjevali socialistični odnosi na naši vasi. Močna materialna osnova, nove sušilnice, stroji, skladišča, plemenilne in osemenjevalne postaje, skupni sadovnjaki v obliki plantažnih nasadov, objekti za predelavo kmetijskih pridelkov ter druga osnovna sredstva zadrug bodo lahko v bližnji bodočnosti spremenila lice naše vasi ter v močnejši meri kot doslej ekonomsko pritegovala kmeta na zadružno organizacijo.

Mirno lahko trdimo, da je na nekaterih področjih v okraju že tako stanje, da proizvodnja sama ni odvisna več od kmeta — proizvajalca, temveč v vedno večji meri od zadruge kot ekonomskega organizatorja proizvodnje. Porast materialne osnove naših zadrug v lanskem letu pa je bil v veliki meri odvisen tudi od pomoči, ki jo je družba vlagala v naše kmetijstvo in še posebej v zadružništvo. Na povečanje kmetijske proizvodnje so vplivala ogromna sredstva, ki so bila dana v obliki najrazličnejših regresov za kmetijski reprodukcijski material ter ugodna politika kreditiranja.

Tudi glede notranje utrditve in ureditve zadrug je bil lani dosežen velik napredek. Družbeno upravljanje v zadrugah je veliko pripomoglo k boljšemu gospodarjenju z zadružnimi sredstvi ter k večji aktivizaciji vsega zadružnega članstva pri obravnavanju in reševanju zadružne in kmetijske problematike. Posledica tega je bila, da je bilo povsod opaziti večjo vnemo pri izvrševanju konkretnih nalog. Akcijski programi so predstavljali osnovo za načrtnejše delo v korist vsakega kraja.

Do vseh teh uspehov je brez dvoma veliko pripomoglo družbeno upravljanje, saj so zadruge začele reševati predvsem probleme kmetijstva svojega kraja glede na konkretne razmere in potrebe. Aktivnejši so postali tudi upravni in pospeševalni odbori zadrug. Zadruge so v precejšnji meri prelomile s staro prakso, ko so v glavnem reševale samo ali v večji meri le vprašanja trgovine.

(Nadaljevanje na 2. strani)

13 LET V SLUŽBI LJUDSTVA

Da lahko varno gradimo socializem

Vsako leto 13. maja proslavljajo pripadniki naše varnostne službe svoj praznik. Letos je že to 13 obletnica.

Praznovanje dneva varnostne službe je združeno z datumom, ko je 13. maja leta 1944 Vrhovni komandant NOV in POJ maršal Tito izdal odlok o ustanovitvi enot državne varnosti. Pravzaprav so oddelki s takimi nalogami obstojali že poprej, domala ravno tako dolgo, kolikor je trajal boj za osvoboditev Jugoslavije izpod fašistične okupacije.

Od takrat pa do danes so organi varnostne službe opravili veliko in težavno delo. Njim je bil poverjen boj proti izdajalcem našega gibanja, boj proti sovražni špijonaži, budnost nad rastjo nove ljudske države in skrb za varnost socialističnih državljanov in njihovih interesov. Tudi po končani vojni so ostale njihove naloge enako težke in zahtevne. Pri nas je bilo še polno notranjih sovražnikov, čez meje so prihajali oboroženi diverzanti, pa tudi tuje obveščevalne službe in agencije niso mirovale.

Organi varnostne službe so prevzeli na svoja ramena breme odgovornosti za varen razvoj socialističnega razvoja. Ogromno skrbi, ki bi ljudstvu jemale sile za izgradnjo, so oni požrtvovalno in zavestno prevzemali nase. Zamislimo si samo razburljive in negotove čase v

Skrb za varnost — važna naloga

začetku, ko smo mi obnavljali, drugi so hoteli rušiti. Pozneje, ko se je naš notranji položaj utrdil, so države v okviru Informbiroja povzročile novo nevarnost za našo mirno izgradnjo. Medtem ko so naši razredni sovražniki prenehali s staro prakso, so začeli delovati na drug način. Z gospodarskimi sabotažami, kriminalom in podobnim so hoteli rušiti trdnost naših hotenj.

Varnostna služba pa ni izvrševala samo teh nalog. Njih glavna naloga je bila in ostane tudi na vzgojni strani. Če pri nas pada kriminal, politični in gospodarski, potem je to plod tudi njihove prizadevnosti v tej smeri. Izvrševanje kazni pri nas ni mogoče primerjati z zapori in kazenskimi zavodi pred vojno. Le-ti imajo predvsem vzgojno nalogo. Mnogi se prevzgojijo, se priučijo koristnim poklicom, postanejo zaupanja vredni in enakopravni člani naše družbe.

Tudi današnje naloge varnostne službe, oziroma vseh oddelkov v okviru Tajništva za notranje zadeve v okrajnem merilu, niso nič manj odgovorne in težke. Tesna povezanost z ljudstvom pa je najboljši porok, da bomo v bodoče lahko živeli vedno v prepričanju, da so na straži ob vsakem času odločni ljudje, ki branijo naše socialistične interese, ki branijo koristi delavskega razreda, ki bdijo nad varnostjo državljanov in skrbijo za nedotakljivost našega ljudskega in zasebnega premoženja. Kot vse ostale veje našega družbenega življenja, tako je tudi naša notranja služba, naša varnostna služba dobila najbolj demokratične oblike s tem, ko tudi to delo upravljajo državljani sami preko Sveta za notranje zadeve. Tako pravzaprav ljudstvo samo skrbi za svojo varnost, njim pa, ki 13. maja praznujejo svoj in naš skupen praznik, pa nalaga izvršilne dolžnosti za red in zakonitost v naši socialistični družbi.

Z letne mladinske konference za okraj Celje

Mladina gre v korak z družbeno političnim življenjem

Nekaj dni pred prvomajskimi prazniki so se v Celju zbrali delegati mladinskih organizacij celjskega okraja na redni letni konferenci. Konference so se poleg zastopnikov delavske, kmečke in srednješolske mladine udeležili tudi vidni politični funkcionarji okraja, prav posebno pa je bila mladina vesela, da se je konference udeležil predsednik CK LMS tov. *Mirtič*.

Poročila, ki so jih podali vodilni člani Okrajnega komiteja LMS s predsednikom tov. *Stanetom Ravljenom* na čelu, so vsebovala obilo podatkov o delu mladinskih organizacij v preteklem letu, ki s svojimi uspehi, pa tudi pomanjkljivostmi, nudi važno osnovo za delo v prihodnosti. Danes je na področju okraja 138 mladinskih organizacij z nad 13.000 člani, od teh okoli 5500 delavcev, nad 3000 kmetov, blizu 1000 nameščencev ter okoli 3.700 dijakov. To je vsekakor izredno močna politična organizacija pri nas, ki s svojo raznovrstno dejavnostjo pripravlja doraščajoči rod za vse bodoče naloge našega družbeno političnega življenja.

Sistem upravljanja pri nas je narekoval tudi mladinski organizaciji nove oblike in veliko večjo širino dela. Nekdanje izrazito mladinske oblike dela so se podredile mnogo obširnejšim nalogam, saj organizacije LMS po vzoru Zveze komunistov in Socialistične zveze posegajo v prav vsa področja našega političnega, gospodarskega in kulturnega življenja. Mladina dandanes upošteva svojo organizacijo kot vodilno silo mladega rodu pri nadaljnjem napredku. Mladinski aktivi usmerjajo delo mladih državljanov v njihova interesna področja, ki se odražajo v vedno bolj uspešnem delu raznih strokovnih mladinskih organizacijah ter mladinskih sekcijah v raznih društvih.

Vzemimo n. pr. delovanje delavske mladine. V 41 podjetjih imajo mladinske organizacije, razen tega pa precejšen del delavske mladine deluje v terenskih in vaških organizacijah. Če imamo v okraju doslej samo 6 klubov mladih proizvajalcev, kar je zares premalo, s tem še ni rečeno, da delavska mladina nima pestrega področja delovanja. Kje bi bilo pravzaprav več prilike za to, kot v podjetjih. V mnogih podjetjih so mladi ljudje v delavskih svetih, v raznih komisijah itd. To je seveda deloma odvisno od moči in dejavnosti mladinskih aktivov, večji del pa, žal je treba priznati, od razumevanja, elastičnosti in širine drugih političnih organizacij, predvsem ZK, sindikatov itd. Da pa delavska mladina po večini izpolnjuje vrste članstva v kulturnih društvih, športnih organizacijah, v organizacijah Ljudske tehnike itd., tega nam posebej ni treba poudarjati.

Izredno hiter in širok razmah je organizacija LMS dosegla med podeželsko mladino, kjer je do nedavnega bilo najtežje. Marsikje sploh ni bilo mladinskih organizacij, a dober del obstoječih ni opravičeval obstoja. Danes je v okraju 72 mladinskih organizacij, bodisi mladinskih aktivov ali pa aktivov mladih zadružnikov, ki so v kratkem času storili mnogo za napredek kmetijstva, predvsem pa za razvoj socialistične miselnosti na podeželju. Če tem nalogam prištejemo še mnoge uspešne tečaje, vedno bolj uspešne rezultate kmetijsko gospodarskih šol, potem vidimo, da res ni majhno področje delovanja, ki ga vedno uspešnejše izpolnjuje delo organizacij LMS.

Brez dvoma ima tudi dijaška in obrtniška mladina dovolj nalog, predvsem takih, ki ji pomagajo, da bolje in hitreje dojema naš nagel razvoj in se čim

(Nadaljevanje na 2. strani)

Štafeta mladosti je šla skozi Celje

V NEDELJO, 5. MAJA, JE ODŠLA IZ KUMROVCA PRVA ŠTAFETA MLADOSTI, KI NOSI POZDRAVE PREDSEDNIKU TITU ZA NJEGOV 65. ROJSTNI DAN — V PONEDELJEK OB DEVETNAJSTI URI JE PRISPELA ŠTAFETA V CELJE — PRED MESTNIM GLEDALIŠČEM JO JE PRIČAKALO VEČ STO LJUDI — NASLEDNJEGA DNE OB DEVETIH DOPOLDNE SO MLADINCI PONESLI ŠTAFETNO PALICO PROTI ZIDANEMU MOSTU

V nedeljo dopoldne je krenila iz Kumrovca, rojstnega kraja predsednika Tita, prva Štafeta mladosti, ki nosi pozdrave prebivalcev predsedniku republike za njegov 65. rojstni dan. Slovesnosti v Kumrovcu je prisostvovalo več predstavnikov krajevnih oblasti in političnih organizacij. Miha Špiljak je v svojem govoru poudaril, da bo naše ljudstvo vedno ljubilo svojega predsednika, saj so z njegovim imenom povezane vse naše zmage pri graditvi socialistične Jugoslavije.

Potem, ko so prečitali pismo, v katerem čestitajo prebivalci Kumrovca svojemu dragemu predsedniku, je krenila štafeta proti Sotli. Na sotlskem mostu, na meji med Hrvatsko in Slovenijo, je bila ob predaji štafetne palice majhna slovesnost, na kateri je spregovoril predsednik OLO Celje tov. Riko Jerman, pevski zbor celjskega učiteljišča pa je zapel nekaj pesmi.

Od tod je odšla štafeta skozi Šmarje, Šentjur in Štore v Celje. Na vsej poti je prebivalstvo vasi in naselij pozdravljalo mladince, nosilce štafetne palice, in jih obsulo s cvetjem. Štafeto mladosti so ves čas spremljali na avtomobilih tudi člani Ljudske tehnike.

Štafeta mladosti je prišla v Celje v ponedeljek nekaj po devetnajsti uri. V zadnji predaji od Narodnega doma pa do Mestnega gledališča so ponesli štafetno palico najboljši celjski mla-

(Nadaljevanje na 3. strani)

Predsednik ObLO tov. Andrej Svetek med govorom v Celju

Pogled po svetu

V zadnjih štirinajstih dneh se položaj v svetu ni bistveno spremenil, je pa nekaj dogodkov, ki jih je vredno zabeležiti, kakor vselej: Zasedanje NATO pakta, spremembe v Jordanu, sovjetske note zahodnim silam, zasedanje Varnostnega sveta in še to in ono. Kar zadeva razorožitev, bi lahko uporabili tisti stari pentameter, ki ga pripisujejo Horacu: Sunt verba et voces, praetereaque nihil (Besede, besede in nič drugega). Boj za življenje, tisti znameniti Struggle for life, ki ga je uvedel v človeški slovar veliki znanstvenik Darwin, narekuje ljudem ukrepe, ki groze s smrtjo. Stupete, gentes, strmite ljudje, a tako je.

Sovjetske note! Odgovor so na zahodno noto z dne 11. marca 1957, ki je odklonila skupno deklaracijo velesil v Srednjem vzhodu. Note ocenjujejo Eisenhowerjevo doktrino kot glavno oviro za pomirjenje Srednjega vzhoda, podobno Bagdadski pakt in francosko podporo Izraelu. V notah ponujajo sodelovanje, predvsem pa poudarjajo nevmešavanje v notranje zadeve arabskih držav. Čeprav je jasno, da brez SZ danes ni mogoče ničesar odločati o Srednjem vzhodu, kaže politika ZDA ravno nasprotno. Šesta ameriška flota se je premaknila v Levanto, v bližino Jordana, kjer se je kralj Husein naslonil na reakcionarne elemente, da bi z njimi ugladil pot ameriški doktrini, z drugo besedo ameriški vojaški in gospodarski pomoči. Za pretvezo je pri vseh svojih ukrepih uporabil nevarnost pred komunistično infiltracijo, ki da grozi uničiti arabske nacionalne vrednote. Sirija in Egipt sta s to spremembo v Jordanu izgubila pomembnega partnerja, toliko bolj, ker Jordan meji na Izrael. Poleg tega je Izrael dobil večje posojilo v ZDA.

»ZDA bodo branile Srednji Vzhod, ker ga OZN ne more učinkovito braniti«, piše poluradno ameriško glasilo. Ta obramba da je potrebna v smislu ameriške politike, ki da ima glavni namen, osvoboditi države izpod socialističnega jarma, kakor je ponovno razkladal Dulles. V takem stališču res ni prav nobene volje, da bi prišlo do pomiritve. SZ je objavila tudi pisma Bulganina Edenu in Molletu v času sueške krize, obenem pa je Bulganin poslal pismo Macmillanu, v katerem svetuje, naj bi se sestali spet štirje veliki in se pogovorili o najvažnejših stvareh, ki razdvajajo svet, predvsem pa o Srednjem vzhodu. Ta sovjetska mirovna ofenziva je bila v Londonu, Parizu in Washingtonu sprejeta s pozornostjo, čeprav so jo nekateri francoski krogi skušali omalovaževati kot običajen propagandni manever. Vse pa kaže, da bo spet zmagalo znano Dullesovo stališče, da pogodbe o kolektivni varnosti niso kaj prida, da je najboljša garancija za mir blokovska politika. Če hočeš mir, pripravljaj vojno, je nedavno izjavil ameriškim časnikarjem. »Moč potencialnega agresorja stalno narašča« je dejal in ZDA so edina država, ki lahko s proizvodnjo orožja prepreči napad.

Ni čuda torej, če se kopiči klasično in moderno orožje in če še ne zmanjka vročekrvnih in popadljivih besed. Boj za Suez še ni končan, pravijo v Londonu in Parizu. Ne morejo pozabiti Bulganinove grožnje z dirigiranimi izstrelki, s katerimi je poparil njihovo vojno srboritost lansko jesen. Zdaj Angleži že imajo tudi polke s takimi izstrelki in morda zato nekateri francoski listi toliko pišejo o operaciji Jaguar, s katero naj bi ponovno prijeli volka za ušesa, to je, napadli Egipt. Egipt je sprejel resolucijo Varnostnega sveta in s tem pokazal voljo, da bi vladala na Suezu — sub lege libertas, z mednarodno pogodbo zaščitena egiptovska neodvisnost. ZDA so po mnenju Londona in Pariza glede te resolucije zavzele »münchensko« stališče Srednjega vzhoda, očitno pa je kljub temu, da nobeden od treh na zahodu noče popustiti v korist miru. Položaj je tak, da pospešuje neprestano dirko v oboroževanju z najmodernejšimi uničevalnimi sredstvi in na štartu se pojavljajo vedno novi tekmovalci. Nuklearno orožje postaja poleg vseh drugih spornih točk poseben vzrok mednarodnih nesoglasij in seveda povečuje možnost svetovnega vojnega požara.

Kajti ni govora, da bi bilo mogoče vojno lokalizirati. Če je orožje nakopičeno, je vsak spopad lahko zažigalna vrvica, ki bo zaradi nje eksplodiral planet v strašnem atomskem obračunu. Seve, posestniki vodikovih bomb sanjarijo o hitri zmagi in morda o omejeni »mali atomski vojni«. Zgodovina vojn, ki so trgale človeka in človeštvo, pa kaže, da so to utvare. Zato je pomemben slehern korak, ki drži k pomirjevanju in medsebojnemu zaupanju. Tak je poziv Nobelovega nagrajenca dr. Schweizerja, ki je opozoril svet na nevarnost atomskega oboroževanja, na naraščanje radiacije, ki že ogroža človeštvo, tak je jugoslovanski predlog pododboru za razorožitev pri OZN, tako je končno sleherno stališče, ki izključuje vojno kot sredstvo za reševanje mednarodnih sporov. T. O.

Žrebanje loterije RK bo nepreklicno 12. maja v Ljubljani. Če še niste, potem ne odlašajte in kupite srečke po 100 dinarjev. Dobite jih pri vseh organizacijah RK in pri njenih poverjenikih.

V TEDNU RDEČEGA KRIŽA

Skrb za človeka je ena osnovnih dejavnosti organizacije RK

V okviru Tedna Rdečega križa slavi ves svet 8. maj kot mednarodni dan RK, ker je ta datum povezan z rojstnim dnem ustanovitelja RK, Henrija Dunanta. V naši državi prirejamo vsako leto ob tem dnevu tudi teden RK (od 5. do 11. maja). Letošnji mednarodni dan RK praznujemo pod geslom »Vloga RK ob elementarnih nezgodah«, teden jugoslovanskega RK pa pod geslom »Tudi s higienskim načinom življenja se varujemo otroške paralize«. V tem času bodo vse organizacije RK poživile svojo dejavnost in pripravile načrte za bodoče delo.

Tako te dni organizacije RK skupno z gasilci, protiletalsko zaščito in drugimi organizacijami razpravljajo o ukrepih, ki bi jih bilo treba izvesti v primeru elementarnih in drugih nezgod. Prav tako organizacije v teh dneh razpravljajo o nevarni in nalezljivi bolezni, otroški paralizi, ki je lansko leto tudi v naših krajih dvignila precej prahu. Poliomielitis je nalezljiva bolezen, ki se širi predvsem s človeškimi odpadki. Zato je nujno, da bomo higienske razmere povsod zboljševali, asanirali stranišča, gnojišča, vodnjake itd. Sanitarne inšpekcije so že izdale potrebne ukrepe za preprečevanje te bolezni, naloga nas vseh pa je, da bomo te ukrepe tudi izvajali. Letošnji teden RK je posvečen zato prav izvajanjem teh ukrepov. Pri propagandi in uvajanju bolj higieničnega načina življenja, namerava RK predvsem zajeti mladino po šolah, da bo skupno s šolskimi odbori in vodstvi šol dvigala higiensko raven po šolah in domovih. Vsi vzgojitelji pa se bodo morali zavedati, da je predvsem važna sistematična vzgoja otrok k higienskemu življenju.

Organizacija RK v Celju si je za letošnji teden RK poleg drugega zadala tudi nalogo, da poživi propagando za zbiranje prostovoljnih dajalcev krvi, ker je kontinuirana preskrba bolnišnic s krvjo eno izmed najbolj perečih vprašanj, ki zadeva nas vse. Ne zadostuje samo ugotovitev, da je za bolnike, ki se zdravijo v tukajšnji bolnišnici potrebno letno 700 do 1000 litrov krvi, temveč je treba te količine tudi dobiti. Pri tej važni nalogi pa bi morali sodelovati vsi državljani, tako v mestu kot na vsem področju, odkoder prihajajo bolniki v tukajšno bolnišnico na zdravljenje. Vsak, ki je že kdaj potreboval kri, lahko svoji najbližji okolici pojasni, kako težko je v odločilni situaciji čakati, ali bo kdo pripravljen s podarjeno krvjo rešiti njegovo življenje, ali ne. Tako pojasnjevanje bo mnogokrat pomagalo prebiti led pri onih, ki so zdravi, pa le oklevajo, in se morda iz nepoučenosti odmikajo veliki nalogi — reševati sočloveka. V letošnjem tednu RK sklenimo: vsak, kdor je zdrav, naj odvrže ničeve predsodke in naj se javi med prostovoljne dajalce krvi! Vsak od nas lahko pozitivno vpliva na velik krog omahljivcev, saj si bo na ta način tudi sam omogočil pomoč, kadar jo bo potreboval. V tem tednu bomo propagirali prostovoljno krvodajalstvo predvsem v podjetjih mesta Celja, kjer letos še niso bile izvedene akcije ter na vseh onih terenih, ki doslej še niso bili zajeti.

Občinski odbor RK razvija letos široko akcijo za dajalce krvi po terenih. Od 28 terenov se jih je priglasilo za oddajo krvi že 14.

Prav je, da v tednu RK pregledamo na kratko tudi delo okrajnega in občinskega odbora RK. Pri okr. odboru je bilo v tekočem letu skupno 42 tečajev RK za žensko mladino, za nego bolnikov pa 4. V šolskih in mlečnih kuhinjah je letos število koristnikov naraslo od 11.000 na 26.000 napram lanskemu letu. Za te kuhinje je bilo v tem letu izdanih 840 ton različnih živil, za odrasle, socialno ogrožene pa preko 74.000 kg. Občinski odbor RK pa je nudil pomoč v hrani preko 10.000 osebam, obleko in obutev pa je prejelo preko 500 ljudi. Podpirali so predvsem revnejše družine z velikim številom otrok, vojne invalide, upokojence z manjšo pokojnino ter družine tuberkuloznih bolnikov. V svrho asanacij je bilo v tekočem letu zgrajenih 45 objektov, od tega 12 novogradenj (vodnjaki, vodovodi, greznice itd.), mestni odbor RK pa je dal za asanacije predvsem na periferiji mesta preko 2 milijona din. Kot novost je v tem letu občinski odbor RK uredil na terenu 17 omaric za prvo pomoč, katere je opremil z vsem potrebnim sanitetnim materialom. Prve pomoči, ki jo nudi sestra-absolventka tečaja, se lahko poslužujejo vsi, ne oziraje se, ali so socialno zavarovani ali ne.

Občni zbor OZZ

(Nadaljevanje s 1. strani)

Omembe vredno je tudi to, da so zadruge na kmetijsko manj razvitih področjih, kar zlasti velja za Kozjansko in Obsotelje, lani dosegle kar precejšen razmah.

Program dela za letošnje leto, ki ga je predvidel upravni odbor OZZ v Celju na podlagi realnih možnosti, je tudi ogromen. Naj navedemo le nekaj važnejših del, ki jih bodo zadružne organizacije še letos dokončale. Dograjenih bo preko 60 hmeljskih sušilnic s skladišči ter centralno skladišče za hmelj v Žalcu z zmogljivostjo 7000 m³. Gospodarska poslovna zveza v Celju bo zgradila sušilnico z zmogljivostjo 3000 kg, razen tega pa bodo letos zgradili še 2 manjši sušilnici za sadje, in sicer pri KZ Bele vode in KZ Šmihel nad Mozirjem.

Letos bodo začeli z gradnjo mlekarne v Celju, razen tega pa bodo zgradili predelovalnice mleka v Kozjem, Šentjurju in Šmarju pri Jelšah. Zadruge bodo zgradile 92 silosov in 183 gnojnih jam pri zadružnikih ter dogradile nekaj zadružnih domov v Savinjski dolini in v Vitanju. Razen tega bodo zadruge zgradile vrsto manjših zadružnih objektov in adaptirale večje število trgovskih lokalov.

Letos bodo zadruge nabavile 5 traktorjev ter 29 motornih škropilnic predvsem za Savinjsko dolino, nadalje mlatilnice, 1 kombajn, namakalno napravo ter vrsto druge opreme.

Letos bodo povečali površine hmelja za 151 ha, zasadili 220 ha novih sadovnjakov, 23 ha novih malinjakov ter 102 ha nasadov ribeza. Obnovili pa bodo 33 ha vinogradov. Plan za letošnje leto predvideva tudi nadaljnjo melioracijo Ložnice. Ko bo le-ta gotova, bo kmetijstvo pridobilo 1.700 ha zemljišč. Na ostalih področjih pa bodo osušili 450 ha zemlje.

To je le nekaj od številnih nalog, ki jih predvideva program dela za letošnje leto. Za njihovo uresničitev bodo morali zadružniki in kmetijske zadruge vložiti mnogo truda in požrtvovalnosti. Vsekakor se to izplača, kajti le tako bomo prihodnje leto še z večjimi uspehi kot letos ugotavljali plodove vloženega truda v naše še dokaj zaostalo kmetijstvo.

Mladina gre v korak ...

(Nadaljevanje s 1. strani)

bolj temeljito pripravi za naloge, ki jih bo prej ali slej sprejela od starejše generacije.

Toda poleg vseh teh, domala že specializiranih nalog, imajo mladinske organizacije tudi vrsto splošnih nalog. Med prvenstvene sodi brez dvoma politično vzgojno delo, ki se odvija preko krožkov, predavanj, seminarjev ter s pomočjo tiska. So pa tudi nekatere naloge, ki jih slovenska mladina skupno, ali pa organizacije v okviru okraja združeno rešujejo. Lansko leto se je mladina udeležila cele vrste prostovoljnih delovnih akcij, organizirala vrsto skupnih prireditev itd. Take naloge čakajo mladino tudi letos. Poleg tega, da jemlje mladina vsakodnevne naloge za najvažnejše, pa naj bodo le-te v tovarni, na polju, v učilnici ali delavnici, bodo tudi letos mladinske brigade pomagale pri raznih gospodarskih in družbenih akcijah. Tudi v bodoče bodo prirejale festivale po občinah in v okraju. Med najbolj pomembne naloge letošnjega leta pa brez dvoma spada organizacija kongresa LMS. Mladina Celja in celjskega okraja si odlok CK LMS, da bo kongres v Celju, šteje v posebno čast in hoče to zaupanje tudi dosledno opravičiti.

Kot doslej, tako bodo tudi v bodoče mladi državljani v našem okraju stopali v korak z vsem družbeno političnim življenjem, da bodo nekoč sposobni krmarji našega socialističnega razvoja. Generacija, ki danes drži te vajeti v rokah, pa bo morala, še bolj kot doslej, skrbeti za to, da bo mladina čutila zaupanje. Žal povsod takega zaupanja še ni deležna. Organizacije ZK, SZDL, sindikalne organizacije, kmetijske zadruge, upravni organi v podjetjih in ostalem družbenem življenju so večji del že prišli do zaključka, da je nov rod pač tak, kot smo ga vzgojili. Čim hitreje se bodo mladi ljudje vključili v naš mehanizem, tem prej jim bo starejša generacija zaupala nadaljnji socialistični razvoj.

Preventivno cepljenje proti nalezljivim boleznim

Cepljenje ali aktivna imunizacija je najboljše sredstvo v borbi proti gotovim nalezljivim boleznim. Zaščita, ki jo s cepljenjem dosežemo je tako specifična za določene bolezni, da se sploh ne morejo pojaviti ali pa nastopajo zelo oslabljeno.

Takšno cepljenje proti kozam je poznano že stoletja. Tudi cepljenje proti davici je že dobilo svoj sloves, ker se davica več ne pojavlja. Novejšega datuma je cepljenje proti tuberkulozi, tetanusu, oslovskemu kašlju in poliomyelitisu. Pri nas se med dojenčki in šolsko mladino trenutno izvaja cepljenje proti kozam, davici in tetanusu. Morda bo kdo ugovarjal, da če teh bolezni ni, potem cepljenje ni potrebno. Vendar to ne drži in statistike od drugod kažejo, da so se koze ali pa davica zopet pojavile v epidemski obliki, ker je bilo cepljenje opuščeno.

Obveznost cepljenja je predpogoj za uspešnost tako široko zasnovane in potrebne zdravstvene dejavnosti. Spričo relativno nizke zdravstvene zavesti, ne bi bilo mogoče preiti na bazo prostovoljnosti, ne da bi zavestno izpostavljali nevarnosti obolenja desettisoče naših ljudi. Torej je obveznost cepljenja nujen ukrep. Najprimernejša starost proti kozam je prvo leto življenja od treh mesecev dalje. Proti davici se cepijo dojenčki in šolska mladina. Cepivo proti davici je popolnoma neškodljivo in so reakcije minimalne. Istočasno s cepljenjem proti davici dobijo otroci cepivo proti tetanusu, ki je sicer redka bolezen, vendar ima največjo smrtnost. Perspektivno bomo v letih zaščitili velik odstotek doraščajočega prebivalstva pred tetanusom.

Za uspešno imuniteto pred davico in tetanusom so pa potrebne tri injekcije in sicer dve v razmahu štirih tednov, tretja pa po enem letu.

S cepljenjem se znižuje obolenje zelo hitro in radikalno. Mogoče je doseči likvidacijo nekaterih nalezljivih bolezni, pri drugih pa zmanjšati posledice na minimum. Poleg tega so stroški preračunani na posamezno cepljeno osebo minimalni, ker vsa cepiva izdelujemo doma.

V najbližji bodočnosti bo uvedeno še cepljenje proti oslovskemu kašlju in ne preveč oddaljeni bodočnosti tudi cepljenje proti otroški ohromelosti.

Zaradi gornjih uspehov se postavlja nujna zahteva, da pri cepljenju sodeluje aktivno vsa zdravstvena služba, prebivalci pa naj bi se odzivali k cepljenju. V okraju cepijo v zdravstvenih domovih, postajah in šolah. Starši so dolžni privesti otroke k cepljenju, četudi ne bi prejeli za to posebnega vabila. DrIP

Trgovski potniki...

Nixon: — No kolega, ali si imel Ti kaj več sreče? —

O DELU ODBORA DRŽAVLJANOV IN KOMISIJ ZA POMOČ ODPUŠČENIM IZ ZAPORA

GLAVNI NALOGI:

PREVENTIVA IN PREVZGOJA

Naš sistem kaznovanja se zaradi družbenega sistema bistveno razlikuje od kazenske politike kapitalističnih držav. Glavni namen našega sistema kaznovanja je, vzgojiti in usposobiti storilca kaznivih dejanj, da se po prestani kazni vrne v družbeno skupnost poboljšan in tako vzgojen, da zaradi njegove prostosti ne bo nevarnosti za družbo. Zato je pri nas poleg pravosodnih organov zainteresirana tudi širša družba za kaznovalno politiko, zlasti pa za prevzgojo mladih ljudi, ki so podvrženi izvrševanju za družbo škodljivih dejanj, ki škodujejo našemu gospodarstvu in napredku naše družbe sploh.

Iz teh razlogov predvideva Zakon o izvršitvi kazni, ki je stopil v veljavo 1952. leta, v posebnem poglavju novo institucijo — ustanovitev družbenih organov, ki naj skrbe in nudijo pomoč odpuščenim iz kazensko-poboljševalnih zavodov in zaporov. Ti organi so odbori državljanov, ki so bili ustanovljeni pri tajništvih za notranje zadeve ter komisije državljanov, ki obstajajo pri občinskih ljudskih odborih skoraj že eno leto.

Na zadnjem posvetovanju predsednikov in sekretarjev teh komisij, ki ga je sklical odbor državljanov pri Tajništvu za notranje zadeve v Celju, so ugotovili, da so se ti organi začeli uveljavljati. Komisije skrbe predvsem za odpuščene iz zaporov, da dobe primerno zaposlitev, vendar to še ni vse. Še bolj važno je, da spremlja njegovo delo in ponašanje. Kazen tega ni dovolj, da komisije rešujejo le posamezne primere iz materialnega stališča, temveč bi morale nuditi odpuščenim iz zapora tudi moralno pomoč. Tudi na tem področju je predvsem važna preventiva, da do kaznivih dejanj sploh ne pride. V tem smislu bi morale komisije izboljšati svoje delo. Zato je potrebno, da bi svojo problematiko od časa do časa obravnavale tudi v svetih za splošno upravo pri občinah.

Na posvetovanju so predstavniki teh komisij prikazali tudi težave, s katerimi se srečujejo pri svojem delu. Ponekod podjetja sprejemajo odpuščene iz zaporov brez posvetovanja komisij, drugod jih sploh nočejo sprejeti v službo, je pa tudi nekaj primerov, ko odpuščene iz zaporov postavljajo na tako odgovorna mesta, na katera vsaj nekaj časa ne bi smeli priti. V laški občini na primer je bil v nekem podjetju na vodilnem mestu človek, ki je bil kaznovan zaradi gospodarskega kriminala, čeprav to delovno mesto prej sploh ni bilo sistematizirano, dalje, vajensko mladino vzgaja človek, ki nima niti državljanskih pravic, ker je bil kaznovan na dosmrtno ječo in pozneje pomiloščen, v nekem podjetju pa se branijo sprejeti v službo sina, čigar oče je bil obsojen na manjšo kazen zaradi okoriščenja z družbeno lastnino.

Komisije za pomoč odpuščenih iz zaporov so pri svojem delu dosegle že vidne uspehe, vendar bodo morale svoje delo še izboljšati v tem smislu, da bodo v stalnem stiku z odpuščenim ter spremljale njegov razvoj pri delu in ga tako vzgajale v poštenega državljana. Ker je človek, ki je prišel iz zapora, pri nas enakovreden član družbe, naj bi mu podjetja na podlagi predhodnega posvetovanja s komisijami nudila primerno zaposlitev, ki odgovarja težini storjenega kaznivega dejanja, ne pa njegovi izobrazbi in kvalifikaciji. Še posebna skrb v tem pogledu naj velja odpuščenim mladoletnikom, osebam brez staršev, s slabo vzgojo ali socialno ogroženim. Množične organizacije, zlasti sindikati v podjetjih, pa naj bi skrbeli za njihovo ideološko prevzgojo. Tako bomo tudi v mnogih primerih preprečili povratništvo h kaznivim dejanjem, ki je največkrat posledica nezaposlitve, slabega in hladnega odnosa ali težkega socialnega položaja.

PRIPRAVE ZA KONGRES DS V KONJIŠKI OBČINI

Večina podjetij v konjiški občini je že izdelalo analize o poslovanju delavskih svetov. Med prvimi so to opravili v Kostroju, loški opekarni in pri LIP v Konjicah, kakor tudi v večini obrtnih in uslužnostnih podjetjih. L. V.

2 *TRGOVSKA POMOČNIKA*, PO MOŽNOSTI MANUFAKTURISTA SPREJME TAKOJ *VARTEKS CELJE*, KAMOR JE POSLATI PONUDBE ALI SE OSEBNO PREDSTAVITI.

Celjski Stari grad

NOVA TURISTIČNA POSTOJANKA

Nova restavracija na Starem gradu je poleg izletniške točke zelo prikladna tudi za poslovne sestanke, konference itd. Nič čudnega, da so si to prikupno točko izbrali za svoj občni zbor tudi člani celjske novinarske podružnice. Kolega fotoreporter jih je »ustrelil« na terasi restavracije med odmorom, ko so pobegnili iz zakajenega malega salona

Dan pred 1. majem je bila na celjskem Starem gradu svečano odprta »grajska restavracija« pod skromnejšim naslovom »Bife Stari grad«. Točno leto dni po tem, ko je vest o napol urejenih prostorih med grajskimi razvalinami privabila okoli 10 tisoč ljudi na grad, je celjskemu Turističnemu in olepševalnemu društvu uspelo prostore do kraja urediti. Pred otvoritvijo so vodilni možje tega društva povabili novinarje na kratek pomenek. Ker se novinar nikoli ne pogovarja zase, je iz tega pogovora zapisal tole:

Že nekaj let smo Celjani priče prizadevnosti tega našega društva. Ne samo občina, ki lahko zatrdno potrdi, da nikjer ni denar, ki ga prispeva raznim organizacijam, tako varno naložen kot pri naših »olepševalcih«. Tudi vsi ostali Celjani zelo upoštevajo to društvo.

Marsikaj, kar nam v Celju daje veselje, ko hodimo z obiskovalci od drugod, je plod njihovega dela. In marsikaj še bo, saj »olepševalna pisma« raznih površnežem v estetiki več zaležejo kot odločbe. Pa tudi drugače je društvo bilo pripomoglo k lepemu izgledu našega mesta.

Tudi denar, ki se steka iz prispevkov v društveno blagajno, bolje »cvete« kot drugje. Nova restavracija na Starem gradu stane veliko manj kot na primer ureditev »Branibora«, kljub temu, da je bilo zgrajenih veliko več zidov, da je dovoz desetkrat težji in dražji.

Restavracijski prostori so snažni, sodobno urejeni, sanitarije so boljše kot kje v mestu, restavracija je opremljena s tekočo vodo, elektriko itd. No in če človek primerja višino vloženega denarja z istim, kar vidi in otipa, potem lahko trdi, da pri »olepševalcih« denar več izda kot drugje.

Da ne bo ugibanj, kaj vse še bo, lahko povemo, da razen še ene gostinske sobe v prizemlju, nič več. Le vrt in teraso bodo še lepše opremili. Godbe na gradu ne bo. Tu naj bo kotiček, kjer si bodo ljudje tudi odpočili od hrupa. Prav je tako.

Nova restavracija je precej osušila društveno blagajno, toda nobenega namena nimajo navijati cene. Če pa bo dobiček, bo porabljen izključno za nadaljnje vzdrževanje razvalin.

Celjani imajo sedaj eno najbližjih turističnih postojank, tujci pa — bolj kot meščani — radi obiščejo najprej to lepo točko. Ker je restavracija oskrbovana tudi čez teden, priporočamo Celjanom, da tudi ob delavnikih pridejo po svež zrak, zlasti proti večeru, ko pod njimi zažarijo luči in iz majhnega mesta pričarajo svetlobno morje velemesta.

Z abonenti so težave

(Obisk v gostiščih Zgornje Savinjske doline)

ZA 150 DINARJEV NI KOSILA — Z ABONENTI JE PREVEČ DELA — VSAKDO BI RAD TOČIL PIJAČO, LE KUHATI NE MARA NIHČE — NAJVEČ PRENOČIŠČ JE PRI PRIVATNIKIH — SAMO GOSTILNA »PRI ČESPOVCU« V LJUBNEM BO IMELA REGRES — ALI JE V ZGORNJI SAVINJSKI DOLINI TURIZEM RES ODVISEN OD VREMENA?

Tudi v Zgornji Savinjski dolini, posebno v Lučah in Ljubnem, se marljivo pripravljajo za sprejem letoviščarjev. Toda vse kaže, da se v teh krajih, ki imajo vse pogoje za zelo uspešen razmah turizma, ne bo kaj dosti spremenilo. Gostišča s prenočišči ne marajo kuhati hrane za abonente največkrat zaradi tega, ker se to »ne izplača«, ker se ne da s sto petdeset dinarji delati čudežev itd.

Najbolje bo, da zapišemo, kar so povedali upravniki nekaterih gostišč dopisniku našega lista o abonentih in o tem, kako kaže letošnja turistična sezona.

V GOSTILNI *»RADUHA«* v *LUČAH*, kjer imajo kolektivno upravljanje, je osem sob, precej sob pa imajo tudi pri vaščanih, tako da prenočišč je dovolj, saj je prostora za približno sto ljudi. Sem prihajajo največ letoviščarji iz Banata, Reke, Beograda, precej pa jih pride tudi iz Zagreba. Upravnica gostišča pravi, da je pri njih, v Lučah, turistična sezona precej odvisna od vremena. Lani na primer je bilo julija slabo vreme, kar se je na dotoku letoviščarjev precej poznalo. Do nedavnega je imelo gostišče štiri abonente, vendar upravnica meni, da je z abonenti sama izguba. Za sto petdeset dinarjev pa se res ne da napraviti poštenega kosila. Zaradi tega so tudi opustili kuhanje kosila za abonente.

Trenutno ima največ abonentov menza Zadružnega doma v Lučah, kjer se hrani okoli 25 uslužbencev. Do letošnjega januarja je bila celodnevna oskrba 130 dinarjev, sedaj pa so jo podražili za 20 dinarjev, kar je v razmerju z drugimi menzami še vedno malo. »Resda hrana ni gostilniška, je pa domača in obilna — tako da se ljudje najedo« — je rekla upravnica. Kako da se je zadružnikom posrečilo celotno dnevno oskrbo tako zelo znižati, ko ostala gostišča ne zmorejo tako nizke cene niti za kosilo? Pravijo, da so zmogli kaj takega samo zaradi tega, ker so krili vse stroške z gostilno. Zadruga jim pri vsem tem ne prispeva ničesar.

Ko sem se ustavil v Lučah še v gostišču *»OJSTRICA«*, kjer imajo šest sob s trinajstimi posteljami, mi je upravnik povedal: »Kosilo za abonente ne more biti cenejše kot 200 dinarjev. Sedaj imamo na hrani štiri abonente. Z njimi je tako: vsak se jih brani, češ da je preveč dela. Pijačo bi vsakdo točil, samo kuhati ne mara nihče.« Potem je povedal, da so letos izgubili precej abonentov zaradi konkurence. Mnogo jih je sedaj v gostilni Raduha, precej pa tudi v menzi zadružnega doma. Domneva, da bo letos sezona dobra, če že ne vsaj zadovoljiva — samo če bo vreme?!

Gostilna *»PRI ČESPOVCU«* v *Ljubnem* ima osem ležišč ter 200 postelj pri raznih privatnikih. Tu je dnevno na hrani do petdeset ljudi, abonentov pa nimajo, kakor v nobenem gostišču v Ljubnem ne. Pravijo, da bodo letos uvedli regres, kar bo verjetno edini primer v vsej Savinjski dolini.

Pametno bi bilo, da bi gostišča ukrenila kaj za svoje abonente. Škoda, da bi kraji s tako idealnimi pogoji za širok razmah turizma obtičali na neki brezizhodni točki — zaradi abonentske hrane.

Celjsko turistično področje stopa v ospredje

Pred dnevi je bila na Starem gradu v Celju tretja seja Celjske turistične podzveze. Seje, ki časovno sovpada v začetek turistične sezone, so se poleg članov udeležili tudi predstavniki iz Ljubljane in okrajnih forumov, katerih dejavnost je s turizmom tesno povezana.

Na seji je prvi podal poročilo predsednik komisije za zdraviliški turizem *prof. Rebevšek*. Njegova izčrpna analiza je vsebovala vrsto koristnih podatkov o stanju zdraviliških turističnih postojank, o njihovi pripravljenosti na turistično sezono, o pomanjkljivostih, ki v njih še vladajo itd. Ugotovil je tudi, da je celjsko turistično področje, predvsem pa zdraviliške postojanke, doseglo v preteklem letu velik napredek. Po številu nočitev v slovenskem merilu stopa na prvo mesto, celo pred Gorenjsko, ki je bila doslej na prvem mestu v tem pogledu. To pa je celjsko področje doseglo navzlic dejstvom, da v republiškem merilu še ni deležno tiste pozornosti in priznanja kot mu gre.

Razpravljali so o raznovrstnosti zdraviliških ustanov ter podjetij na našem področju. Medtem ko je Dobrna že sposobna za tuzemski in inozemski turizem, do neke meje tudi Rog. Slatina, sta Laško in Rimske Toplice zaenkrat še za širši turizem dokaj nedostopna zdraviliška kraja. Medtem ko se za Rimske Toplice predvideva skorajšnja rešitev, čisto jasno stanje razvoja sicer še ni, bi bilo treba v Laškem vložiti precej sredstev, da bi ta, nekdaj zelo pomemben turistični kraj spet pridobil vsaj del nekdanjih turističnih zmogljivosti.

Tej problematiki je sledilo poročilo tajnika gostinske zbornice, ki je govoril o pripravah na turistično sezono na našem področju. Izrazil je bojazen, da bodo turistično-gostinska podjetja prišla spet v škripce, kot lani, če le-tem ne bo zagotovljen prehod čez sezono brez izgube. Spreminjati cene, je dejal, ne bi imelo smisla, ker so o cenah obveščene vse najvažnejše turistične agencije doma in po svetu. Turizem je gospodarska panoga, ki si ustvarja renome v vrsti let.

Za celjsko turistično področje se zanimajo tudi v inozemstvu, predvsem za naše zdraviliške kraje. Žal je vojna in premajhni napori v tej smeri po njej, povzročila, da ti kraji skoraj niso več znani v svetu. Tov. *Goršič*, predsednik komisije za inozemski turizem, ki je čez zimo obiskal vrsto inozemskih turističnih uradov, zagotavlja, da bi ob primerni propagandi lahko privabili še veliko več tujcev v naše letoviške kraje. Toda že letos bo obisk tujcev pri nas mnogo večji.

Na koncu seje so razpravljali razne tekoče zadeve. Turističnemu društvu v Mozirju so sklenili dati prispevek za nadaljnjo ureditev kraja, toda šele z dnem, ko bodo imeli razpoložljiva sredstva. Odločili so se tudi za tisk in ponatis nekaterih prospektov za potrebe domačih in tujih turističnih agencij. Poročilo je podal tudi predsednik komisije za ureditev krajev na našem področju tov. *Pelikan*. Ta komisija se je sama imenovala »pometače« in je zbrala veliko podatkov o drobnih in večjih problemih, katerih rešitev bi pripomogla k lepšemu izgledu naših krajev. Morda bi bilo prav, če bi Celjska turistična podzveza tej komisiji posvetila posebno sejo.

V šoštanjski občini je še premalo kontrole

Tržna inšpekcija Občinskega ljudskega odbora Šoštanj je ob sodelovanju organov okrajne tržne inšpekcije pričela s sistematičnimi pregledi poslovanja gostišč in gostinskih podjetij na področju šoštanjske občine. Že pri prvih pregledih so prišle na dan precejšnje nepravilnosti in samovoljno poslovanje v škodo skupnosti.

Pri pregledu gostišča »Majolka« v Šoštanju so organi tržne inšpekcije ugotovili zelo pomanjkljivo vodenje predpisanih poslovnih knjig, dočim knjige inventarja in nabave materiala za kuhinjo to gostišče sploh ni vodilo. Dnevni izkupiček niso knjižili redno, niti so ga dnevno odvajali v banko. Inventurne popise je opravljal kar sam član kolektiva Teran Leopold. Zato ni čudno, da je ob inventuri ob koncu leta »pozabil« vpisati kar 514 litrov vina.

Gostišče je tudi samo nakupovalo živino za lastno potrebo. Nikjer pa ni izkazalo kam je prodalo kože, niti kam se je izkupiček zanje knjižil. Šele ob pregledu odkupnih blokov v klavnici KZ Šoštanj je bilo ugotovljeno, da je lani Teran Leopold odkupil 77 telečjih, 12 svinjskih in 4 goveje kože v skupni vrednosti 159.740 din. Ni pa bil ta znesek nikjer izkazan kot dohodek gostišča.

Po tarifnem pravilniku gostišča je bilo dovoljeno članom kolektiva prejemati hrano po režijskih cenah. Dejansko pa so vsi člani kolektiva in hišne pomočnice Teran Leopolda prejemale brezplačno hrano preko vsega leta, s čemer je nastala škoda za gostišče v skupnem znesku 219.000 dinarjev.

Poleg že navedenih nepravilnosti so organi tržne inšpekcije ugotovili tudi znatno razliko med zaključnim računom za leto 1956 in dejansko opravljenem prometu. Ta razlika je bila seveda na škodo skupnosti, saj je bilo za celih 1,779.000 din premalo prikazanega prometa.

Drug primer neodgovornega poslovanja so ugotovili v Kolodvorski restavraciji v Velenju. Tudi v tem podjetju niso vodili vseh predpisanih poslovnih knjig. Na račun hrane, ki so jo lani nekateri člani delovnega kolektiva prejemali brezplačno, je bilo podjetje oškodovano za 200.000 din. Zato ni čudno, da je imela kuhinja lani nad 750.000 din izgube. Poleg drugih manjših prestopkov je inšpekcija tudi ugotovila, da se je gostišče bavilo tudi s prodajo piva na veliko, zakar ni imelo dovoljenja.

Za vse te in še druge gospodarske prekrške se bodo morali krivci zagovarjati pred sodiščem.

Priznati je treba, da so v neki meri krivi za takšno stanje v gostiščih tudi pristojni upravni organi, saj ponekod tudi po več let ni bilo nobene kontrole. Komisije za potrjevanje zaključnih računov pa bodo v bodoče morale pri njihovi potrditvi primerjati stanje tudi s poslovnimi knjigami.

Obnovljena loška opekarna je začela obratovati

Pred kakimi dvemi leti so pričeli v opekarni Loče pri Slov. Konjicah razmišljati o nadaljnjem obstoju tega podjetja, možnosti razvoja in seveda o vseh ostalih vprašanjih, ki so s tem povezana. Osnova za to je bila dokaj utemeljena. Večina strojev za izdelovanje opeke je bila zastarela, storilnost je bila nizka in končni proizvodi so bili temu primerno dragi. Rešitev je bila edino v modernizaciji.

Za celotno preureditev opekarne so bili potrebni načrti, denar, ogledi komisij, razna posvetovanja, pota na občino, na okraj pa seveda tudi v Ljubljano. Loška opekarna je namreč med prvimi v Sloveniji pričela z načrtno obnovo, za kar je bilo potrebno izdelati vrsto analiz, načrtov, elaboratov in utemeljitev. Dokončni izgledi zato so bili podani šele lansko jesen, ko so bile končno sklenjene pogodbe za dobavo novih modernih strojev in naprav.

Glavni stroj za izdelavo opeke je izdelala tovarna v Daruvaru, s katerim bo možno v 8 urah napraviti do 28.000 kosov zidne opeke, dočim je dosedanji zmogel le kakih 16.000 kosov v istem času. Ker pa oba potrebujeta približno enako število ljudi, se bo lahko proizvodnja pocenila. Električne instalacije je opravila ljudska tehnika iz Zreč, ki je izdelala poleg tega še mešalec. Ta je približno za pol milijona cenejši kot pa bi ga dobavila tovarna iz Daruvara.

Za prvomajsko praznovanje se je zamisel uresničila: poizkusna proizvodnja 2. maja je pokazala, da bo kljub nekoliki zakasnitvi možno letošnje leto izdelati planirano količino opeke. Po načrtih, ki jih imajo v podjetju, je to šele prva etapa obnove. Zdaj jih čaka še ureditev toplih sušilnic in krožnih peči. To si celoten kolektiv tudi želi, saj je v tem podjetju zaposlenih okoli 40 ljudi. Prvi koraki so storjeni in brez dvoma bo naprej šlo lažje, saj so premagane začetne težave, ki so dale tudi več dobrih izkušenj.

L. V.

ŽALOSTEN SPOMIN

Spričo vremenske katastrofe — ker pišem v ponedeljek, še ni vidno, kako velika bo — bodo časopisi gotovo prinesli poročila o podobnih, dobro, da ne prepogostih poznih zimah. Jaz pomnim eno še poznejšo. Spominjam se, da še nisem hodil v šolo: torej je moralo biti nekako pred 65—67 leti. Z materjo sva sedela na klopi pri peči, zunaj pa je zavijal veter ter nosil sneg in dež. Mati je tarnala, (kako bi ne!): »Kaj bomo jedli?« Moja pamet seveda še ni segala tako daleč, toda materini vzdihi so bili opravičeni, kajti spominjam se, da je oče pokosil rž, ki je bila *že v klasju* in do kraja zlomljena v zemljo. Torej je to moralo biti šele v juniju. Snega pa ni bilo niti tako na debelo, kakor danes. Vsekakor še poznejša zima.

Fr. B.

Razpis

Personalna komisija Okrajnega ljudskega odbora Celje razpisuje natečaj za naslednja delovna mesta:

1. *Šefa okrajnega sanitarnega inšpektorata;*
2. *Okrajnega zdravnika.*

Plača po uredbi, dopolnilna plača in položajni dodatek po dogovoru.

Ti dve mesti so lahko tudi honorarni.

Prijave z osebnimi podatki o dosedanjih zaposlitvah je predložiti OLO Celje — uradu tajnika, kjer dobe interesenti tudi potrebna pojasnila.

ŠTAFETA MLADOSTI...

(Nadaljevanje s 1. strani)

dinci, športniki in pripadniki predvojaške vzgoje. Sprejema pred Mestnim gledališčem so se udeležili vsi vidnejši politični in kulturni predstavniki. Mladinci so predali štafetno palico tovarišu Florijanu Pelku, ki je pozdravil nosilce Štafete mladosti. Ves čas je štafeto spremljalo tudi letalo celjskega Aero kluba.

Po sprejemu štafete je bila zvečer svečana akademija, na kateri je spregovoril predsednik celjske občine tov. Andrej Svetek o tovarišu Titu in o velikem poslanstvu mladine pri gradnji socializma. Po kratkem govoru tovariša Svetka je pevski zbor DPD Svoboda, sekcija učiteljišče, zapel nekaj pesmi, ostali program pa so izvedli člani celjskih telesno vzgojnih društev. Svečana akademija v kinu Metropol je bila izvedena pod geslom: »ŠTAFETI MLADOSTI MNOGO SMELEGA POLETA.«

Naslednjega dne, v torek ob devetih dopoldne, se je zbrala pred Mestnim gledališčem množica Celjanov, pripadnikov JLA in dijakov, ki so prišli pozdravit odhajajočo štafeto kljub slabemu vremenu, saj je ta dan snežilo.

Ob odhodu štafete je spregovoril tov. Florijan Pelko, predsednik občinskega odbora SZDL, ki je izročil štafetno palico Niku Pehaniju, članu celjskega Partizana. Nekaj po deveti uri je odšla Štafeta mladosti, kljub slabemu vremenu, na pot. Mladinci so ponesli štafetno palico do Zidanega mosta, kjer so jo sprejeli mladinci zasavskih revirjev. Od tam je potovala štafetna palica skozi Ljubljano v Slov. Primorje, od koder jo bodo ponesli mladinci po vsej Jugoslaviji, dokler je ne bodo 25. maja izročili našemu dragemu predsedniku Titu za njegov 65. rojstni dan.

Snežno neurje ni povzročilo samo gospodarske škode. Tudi udeleženci »Titove štafete« so imeli slab dan. Izpred mestnega gledališča so namesto skozi špalir rož stekli na pot skozi špalir dežnikov in zimsko opravljenih meščanov

Razgovor z Marijanom Zdolškom

Lutkovne igrice so zastarele

Profesor Marijan Zdolšek se je pričel že zelo zgodaj ukvarjati s slikarstvom. Sprva je slikal za zabavo, največ akvarele. Šele kasneje, v Šentjurju, se je resneje oprijel dela. Nekaj časa je de-

lal kot slikar tudi v Beogradu, kiparstva pa se je priučil v Celju.

S svojimi akvareli je leta 1950 prvič sodeloval na razstavi Likovne sekcije SKUD France Prešeren, leto prej pa je razstavljal v Beogradu. Poleg tega je sodeloval na vseh likovnih razstavah v Celju, pa tudi v Mariboru in letos v Zagrebu.

Marijan Zdolšek se je začel že zmlada ukvarjati z lutkarstvom. Toda takrat — kljub temu da je imel veselje do dela — ni imel takšnih pogojev za to panogo kulturne dejavnosti, kot so danes.

PRVI ZAČETKI RESNEGA LUTKARSTVA?

Pred dvema letoma je začel Marijan Zdolšek z organiziranim lutkarskim delom na celjski II. gimnaziji. Lutkarstvo se je pričelo razvijati zato, ker ni bilo drugega primernega materiala za ročno delo. Najprej so zgradili lutkarski oder, katerega so dokončali tretješolci. Ta oder je bil tudi razstavljen 1956. leta na razstavi ročnih izdelkov v Celju. Nekaj kasneje so pričeli pionirji tudi z oblikovanjem lutk in ostalih rekvizitov. V letošnjem šolskem letu pa so pod vodstvom profesorja Zdolška pričeli tudi z rednimi vajami.

NAMEN LUTKARSTVA?

Za igralce: da se nauče pravilne igre z lutkami in da se izpopolnjujejo v pravilnem pogovornem jeziku. Za gledalce — najmlajše in pionirje — da se jim nudi vsaj nekaj razvedrila in zabave, saj so že skoraj povsem prikrajšani za dobre otroške filme oziroma risanke.

KAKO JE S KVALITETO LUTKOVNIH IGRIC?

Najprej je resnica ta, da je iger za lutkovne odre zelo malo. Te pa, ki so napisane, so zastarele, niso več aktualne. Poleg tega pa pisatelji pri pisanju teh igric ne upoštevajo zmogljivosti akcije ročne lutke.

Neredko pa radi pozabijo celo na otroka, ki aktivno reagira na vsako najmanjše dogajanje. Bilo bi prav, da bi naši pisatelji — s tankim posluhom za zmogljivost ročne lutke — napisali nekaj več lutkovnih iger, v katerih bi se zrcalilo življenje.

KAKO JE Z REKVIZITI?

Z rekviziti nimajo nobenih posebnih težav, ker jih ne potrebujejo mnogo — kar pa so jih potrebovali, so jih napravili pionirji sami. Sedaj imajo enajst lutk, kolikor jih pač trenutno potrebujejo za igrice. Ko bodo izpopolnili še razsvetljavo, bo tehnično delo za nekaj časa dokončano.

NEKAJ O VAŠIH NAČRTIH?

To — mislim uprizoritve prvih lutkovnih igric — je šele skromen začetek njihovega dela. Z novim šolskim letom nameravajo razdeliti delo v več skupin, tako da bodo lahko vsak mesec uprizorili novo igrico. V kratkem nameravajo gostovati tudi v Šentjurju in Štorah, vendar terja to že precej izdatkov, ker je treba poskrbeti za prevoz odra.

Poleg tega nameravajo uprizarjati lutkovne igrice za njihov odredni praznik in v Tednu mladosti, kar bo tudi glavna točka pionirskega odreda II. gimnazije za tekmovanje.

KAKO JE Z LUTKARSTVOM V CELJU?

Lutkarstvo v Celju se nikakor ne more dovolj razmahniti. Do nedavnega so igrali z marionetami v celjski Kovinarski šoli, vendar pa vse kaže, da so s tem prenehali. Če bi me kdo vprašal, s čim bi laže igral (z marionetami ali ročnimi lutkami — je rekel tovariš Zdolšek) se res ne bi mogel kar tako odločiti. Z enimi kot z drugimi je težko delati: ročne lutke se rade pogrezajo, marionete pa vlečejo noge za sabo itd., vendar je mogoče z marionetami interpretirati več življenja.

Osrednji amaterski lutkovni oder v Celju se ne bi obnesel, ker se posamezniki ne bi mogli ukvarjati izključno s tem delom.

KDO BI SE NAJ POSVETIL LUTKARSTVU?

Najpametneje, da bi delo z lutkarstvom organizirali na celjskem učiteljišču, ker je za bodočega učitelja zelo koristno, da se vsaj v grobem seznani z mehanizacijo in dramatizacijo lutkarskega dela.

mk

Ansambel, ki ne pozna zakulisnih bojev...

Prežihova „JAMNICA" na odru MG Celje

Ob prvi (26. 4.) in drugi reprizi (2. 5. 1957) Prežihovega Voranca drame »Pernjakovi«

Z dramatizacijami je vedno kakor s prikrojenimi oblačili, pa četudi dramatizira delo avtor sam ali kdorkoli drug. Utesniti epsko pripoved z vso zgodbarsko pisanostjo na dramsko akcijo in časovno omejeno izvedbo z več ali manj enovitim problemom je težko že zaradi mikavnosti, ki jo nudi raznovrstnost pripovedi, prav tako pa je skoraj nemogoče izbrati samo odrsko akcijo, kjer delo nujno terja razlagalne pasaže. Vse to bremeni tudi Prežihove Pernjakove kljub spretni priredbi in dopolnitvi Herberta Grüna, in navsezadnje so tudi režiserjeve prikrojitve le tu in tam povečale odrsko učinkovitost. Vendarle moramo priznati, da je tako snov kot odrska izvedba pritegnila občinstvo in nudila gledalcem zadovoljstvo.

Obdobje »črnega bukvarstva« v slovenskem kmetijstvu še ni tako daleč za nami, da bi ne čutili še danes tragičnosti krize, ki se je kazala v razsulu gruntov, krize, ki se ni kazala samo v gospodarstvu in narodnostnem vprašanju, temveč tudi v osebnem zlomu slovenskega ljudstva. In prav vprašanja gospodarskega in narodnostnega razsula so bistveno gonilo doživljajev okoli tragičnih osebnosti starega Pernjaka, njegovih otrok in sosedstva.

Omenili smo že, da režiserjeve prikrojitve niso zmogle obiti vseh pomanjkljivosti dramatizacije, toda pripomogle so delu do možne stopnje odrske živahnosti, kjer je bilo to le dano. Vrhunčeva režija je uspešna predvsem zaradi drobnih elementov, ki se spretno prepletajo v celoti; med njimi je najbolj uspel prizor ob zaključku drugega dejanja, ko Lena (Marija Goršičeva) pobere zavrženo cvetje in se ga razveseli, a cvet ji pade nevažen iz roke, ker je njeno veselje nad otrokom še dosti večje. Mimo tega in podobnih utrinkov pa vsa režija dokazuje krepko roko, ki je znala organizirati ljudi na odru in jih razgibati do potrebne mere. Seveda pa si režiser ni mogel pomagati v razlagalnih pasažih, ki so proti koncu drame vedno bolj pogosti, s čimer upada dramska napetost in ostaja le še

Prizor iz celjske uprizoritve Prežihovih »Pernjakovih«

pripovedna zanimivost dela. Tu je režiserju pomagal Albin Penko v vlogi starega Pernjaka, ki mu je uspelo, da je vse do konca uveljavil moč osrednje osebe in v zaključnem prizoru izvil iz gole pripovedi dramatičen nastop. Kljub temu pa je režiserju le ušlo nekaj napak, pa četudi so na videz tako malenkostne, vendarle motijo. Neprimerno je negiranje imaginarnih sten (pri Pernjakovih), neupravičeno so zabrisane nekatere psihološke reakcije (posebno med Ladejem in Anejem) in razgibana igra na mestih, kjer je scena samo ilustrativna (okno pri Pernjakovih) in se zaradi tega maje (Lena pod oknom) silno moti harmonijo občutij. Prav tako prazno vpliva prihod Pernjakovih iz cerkve (šest ljudi!), medtem ko bi pričakovali po množici pred cerkvijo, da je cerkev nabito polna. Tudi trkanje ob pod pred Leninimi vrati na Sečnjakovini (komisija) zmoti vizijo gledalcev, ki se upravičeno vprašajo: »Ja, kje pa je?«

Morda je nekaj teh napak zakrivile premajhno sodelovanje med režiserjem in scenografom prof. Borisom Kobetom, vendar zamisli scene same ne moremo očitati, saj je kljub naturalizaciji močno racionalna in tudi stilizacije niso neprimerne.

Med nastopajočimi osebami se je posebej izkazal Albin Penko v kreaciji starega Pernjaka. Na mnogih mestih ostane delo zanimivo ravno zaradi njegovega živega predstavljanja. Ob njem je Nada Božičeva kot Pernjica preveč bleda in sanjavo melanholična. Tone Terpin kot Ladej tudi ni najboljši. Zelo mučen je predvsem njegov hlastav glas, ki preraste ob trenutkih, ko bi ga moral pridvigniti v precej neokusno vpitje. V njegovi podobi si težko predstavljamo učitelja. Marjanca Krošl-Horvatova kot Mojca in Pavle Jeršin kot Anej sta čisto primerna; Jeršin je morda spočetka malo preveč ravnodušen. Angelca Hlebcetova kot beračica Ajta je predstavila žalostno zabavno osebo, njena maska in njena prikazen sta izjemno nenavadna, njena igra presenetljiva. Marija Goršičeva je v vlogi Lene Sečnikove mutaste sirote, pokazala lik, ki je močno vznemiril gledalce. Čeprav je morda vloga res naklonljiva, je v igri Marije Goršičeve tolika izrazitost primarnih čustev, ki so lastna tovrstnim defektnim ljudem. Mara Černetova kot Lona ni dobro prikazala kmečkega dekleta. Bila je preveč robata v kretnji in izgovoru. Sečnjak (Avgust Sedej) in Sečnjica (Zora Červinkova) sta bila dognana. Červinkova je sicer dominirala; režiserjeva krivda pa je, da je dopustil preslabo luč na družino Sečnjakovih, zaradi česar je na videz edina garjava ovca v dogajanju.

Pernjakovi so na celjskem odru dosegli lep uspeh. Zares je to drama, kjer so težišča dramskega dogajanja v pričetku in se v zaključnih prizorih le bolj pripovedno razvozlujejo, na nek način je porušeno tudi ravnotežje med množično sceno v drugem dejanju in ostalimi slikami, ki so skoraj monologne. Toda ne glede na šibkosti dramskega teksta je prirediteljem uspelo pritegniti zanimanje gledalcev.

Razen zgoraj navedenih igralcev je sodelovala še vrsta poklicnih in amaterskih igralcev, ki so se precej primerno vključili v celoto.

Bert Zavodnik

Mladinski pevski zbor I. gimnazije je pel v Dubrovniku

Mislim, da smo imeli pevci Mladinskega pevskega zbora I. gimnazije v Celju, ki nosi prvenstvo med vsemi mladinskimi zbori v Sloveniji, letos najlepše prvomajske počitnice, saj smo se odpravili kar na 6 dnevno turnejo po našem sinjem Jadranu. Naš prijubljeni in nad vse požrtvovalni pevovodja prof. Egon Kunej nas je na neštetih pevskih vajah bodril, naj bomo vztrajni in disciplinirani, saj nas bo ob zaključku leta presenetil z bogato nagrado. Ta, res bogata nagrada, je bila naša turneja v Dubrovnik. Omogočila nam jo je celjska Svoboda, OLO ter mnoga podjetja, ki so z oglasi prispevala izdaten delež. Vsa organizacijska stran te šestdnevne turneje je bila v glavnem na ramah prof. Rotarja — in temu »dobremu gospodarju« se imamo mladi pevci zahvaliti, da smo potovali, se hranili in prenočevali za dijaške razmere skoro kar razkošno.

Veselilo nas je tudi to, da je bilo potovanje organizirano tako, da smo se vozili večidel podnevi in smo tako lahko občudovali lepo pokrajino in mnoge znamenitosti. Naš prvi pristanek je bil v Sarajevu. Tu smo si ogledali džamijo, Miljacko, bili smo na zgodovinskem mostu, s katerega je pred leti Gavrilo Princip, ki je ustrelil avstrijskega prestolonaslednika Ferdinanda in s tem zanetil požar I. svetovne vojne skočil v valove Miljacke. Ogledali smo si tudi Ilidže, svetovno znano termalno kopališče.

Iz Sarajeva v Dubrovnik smo se vozili tudi podnevi. Pogledi so bežali preko divjih krasot visokih planin in Jablanice. V Dubrovniku samem smo si ogledali mestno obzidje, muzeje in otok Lokrun. Čeprav utrujeni od dolge vožnje in nenaspani, smo kar prvi večer priredili v dubrovniškem Narodnem gledališču koncert. Sodeč po burnem aplavzu, ki nas je spremljal, po srečnem smehljaju našega dirigenta ter po vztrajnem prizadevanju za večkratne ponovitve pesmi, je naš koncert v Dubrovniku odlično uspel. Kot Celjane, so tudi Dubrovčane predvsem navdušili odlični solisti Nada Sevškova, Ada Vivod in France Širko.

Na povratku v Celje nas je v vlaku prof. Kunej od veselja objemal in se z nami veselil uspeha. Vsi mladi pevci pa smo mu rade volje obljubili, da bomo prihodnje leto še raje hodili k pevskim vajam, kajti za tako »darilo« ni nobena žrtev prevelika.

Plesni ansambel društva „Vukica Mitrovič" iz Beograda je gostoval v Laškem

Vrsto kulturnih prireditev, s katerimi je Laško počastilo praznik 1. maj, je nad vse lepo izpolnil, nastop ansambla ljudskih plesov in pesmi »VUKICE MITROVIČ« iz Beograda. Že tretjič v dveh dneh, so Laščani napolnili dvorano doma PARTIZAN (v soboto in nedeljo popoldne, je namreč dramatska družina domače SVOBODE uprizorila »Dogodivščine dobrega vojaka ŠVEJKA«) tokrat pa so gostje iz Beograda izvedli izbran in nad vse uspešen program.

Ob spremljavi orkestra, je plesni ansambel prikazal vrsto narodnih plesov iz Srbije in Makedonije.

V prvem delu programa, je plesni ansambel odplesal polurno suito, v kateri je prikazal odhajanje Makedoncev v tuje dežele, zaradi bede, ki so jo trpeli pod Turškim jarmom.

V drugem delu programa je plesni ansambel izvedel: šiptarski poročni ples, komični ples lova na zajce in pa več plesov iz južne Srbije.

Ves program so izpolnjevali pevci solisti, ki so ob spremljavi orkestra odpeli več narodnih pesmi iz Slovenije, Hrvatske, BiH in Srbije.

Gledalci so tako navdušeno pozdravljali izvajanje programa, da so bili gostje iz Beograda prisiljeni, skoro sleherno točko ponavljati.

Nastop ansambla narodnih plesov in pesmi, je v Laškem zapustil globok vtis. Gledalci so bili hvaležni kolektivu »VOLNE« iz Laškega, ki je v veliki meri pripomogel, da je Laško bilo deležno tega kulturnega užitka. Pri vsem tem lahko človek samo obžaluje, da se taki nastopi zelo redki in ostane marsikomu prikrita neizčrpna lepota JUGOSLOVANSKE folklore.

S. B.

Albin Podjavoršek:

Iz dejavnosti poklicne svetovalnice v Celju

(Nadaljevanje in konec)

Te številke pričajo, da dobiva poklicna svetovalnica v našem družbenem življenju ugodna tla in igra pri vključevanju mladine v poklic važno vlogo. Podobna je situacija tudi v drugih okrajih. Rezultati in posledice našega dela sicer ne morejo biti že vidne, je pa prav, da smo optimisti. Opozoriti pa bi bilo treba še enkrat, da naj se obračajo na poklicno svetovalnico prvenstveno le tisti mladinci, ki si glede izbire poklica še niso na jasnem in jim je potreben nasvet. Poklicna svetovalnica ne preskrbuje mladincev z učnimi mesti, vsaj zaenkrat še ne, čeprav bi bila taka povezava našega dela svetovanja in vključevanja najidealnejša rešitev tega problema. Pač pa imajo tako nalogo in dolžnost referenti za delo pri občinskih ljudskih odborih in naj se vsi tisti, ki jim je jasna pot in odločitev za poklic, obračajo na pristojna mesta pri svojih občinah. Seveda pa lahko dobijo potrebne informacije tudi pri referentu za usmerjanje mladine v poklice na biroju za posredovanje dela v Celju, Šlandrov trg 3.

Marsikateri mladinec ali mladinka pa se le ne more prav odločiti. Le-ta pa naj pride v poklicno svetovalnico na razgovor. Navedel bom od mnogih naslednji primer:

Deček A. je partizanski otrok, brez očeta, star 14 let 3 mesece. Prideta z materjo od daleč iz Savinjske doline, da bi tu pozvedela o njegovi bodočnosti. A. je dijak II. razreda gimnazije, sicer nekoliko počasen, izvidi pa kažejo, da ima glavico kar dobro. Želel bi postati finomehanik. Tudi mati meni, naj bi se šel čimprej učit, da bi kaj zaslužil. Revni smo, povzame, in še več otrok je doma, za katere je treba skrbeti. — Konsultacija da končno tale predlog: Sin naj nadaljuje šolanje in dovrši še IV. razred nižje gimnazije! Tako bo imel lepo zaokroženo nižjo srednjo šolo. Oba sta soglasna. V dobi, ko toliko govorimo o šolanju odraslih, ki naj bi v nekakih delavskih nižjih gimnazijah zaključili šolanje in si izboljšali izobrazbo in verjetno tudi kvalifikacijo in zaslužek, bi bilo nesmiselno, mladega dijaka, ki ima za to pogoje in imamo tudi mi do njega kot partizanskega otroka neke obveznosti, odvrniti od študija in mu vzeti leto in zaključeno nižjo gimnazijo. — Mati in sin sta zapustila svetovalnico v najboljšem razpoloženju, deček poln veselja in volje, da bo končal šolanje, mati trdno odločena, da bo kljub težkim okoliščinam, v katerih živijo, nudila otroku vse možnosti, da bo uspel. Drugo leto — so si s poklicnim svetovalcem segli v roke — pa se bodo spet srečali in se na novo pogovorili, kako z dečkovimi nadaljnjimi koraki v svet — ali v poklic, morda tudi v višjo srednjo šolo....

Tako bi lahko za vsak primer napisali ali povedali drobno zgodbico in vsaka zgodbica bi potrjevala, kako je naša ustanova tudi v teh drobnih začetkih važna, koristna, potrebna, smiselna.

Meseca marca tega leta bo naša poklicna svetovalnica s pomočjo šol informirala mlade ljudi, ki bodo letos po izpolnjeni osemletni šolski obveznosti zapustili šolsko klop, o izbiri poklicev in o vključevanju v poklic, na kar bodo mladinci izpolnili anketo, kam žele in kako se nameravajo odločiti. Podatki nam bodo služili pri analizi mest in našega dela za bodočnost, zato se obračamo ob tej priliki tudi na šolska vodstva, razrednike in ostale prosvetne delavce na šolah, da bi nam pri izvedbi te ankete pomagali in podprli naša prizadevanja.

V NEKAJ VRSTAH

Pred dnevi je prosvetno društvo celjskega Betona »Rado Iršič« gostovalo na Gomilskem v domu »Partizan« z Mlinarjevim Janezom, ljudsko igro v treh dejanjih in petih slikah. Delo je režiral Štefan Verdnik.

Pred kratkim je Prostovoljno gasilsko društvo Okonina uprizorilo v Rečici Tihotapca, igro v petih dejanjih.

KUD »France Herle« je pred nedavnim uprizoril v Solčavi dramo »Pesem s ceste«. Predstava je bila združena s proslavo prvega maja.

„Prešernov" pevski zbor gost ptujske „Svobode"

V okviru proslave desetletnice društvenega obstoja bo gostoval pevski zbor ŽDP »France Prešeren« v soboto, dne 11. t. m. v Ptuju kot gost tamošnje »Svobode«. Spored pesmi, ki jih je zbor naštudiral čez zimo pod vodstvom svojega dirigenta prof. Jožeta Koresa, obsega 24 pesmi, večidel skladbe sodobnih skladateljev (Lipar, Tomc, Mihelčič, Gobec, Simoniti, Pahor in dr.). Na koncertu bo z dvema skladbama nastopila tudi sopranistka Marija Taborjeva.

Po daljšem presledku spet likovna razstava v Celju

Celjski likovni umetniki in amaterji združeni v likovni sekciji pri ŽDP »France Prešeren« se nam vsako leto predstavijo s svojimi deli. Letošnja razstava, ki jo prirejajo ob 10. obletnici društva, obeta zelo dobre prispevke in zaradi precejšnjega števila razstavljalcev utegne biti zelo zanimiva.

Razstava bo odprta v nedeljo ob 10. uri v mali dvorani »Uniona«.

RAZŠIRJAJTE CELJSKI tednik

ŽIVLJENJE na NAŠI VASI

Pameten sadjar ne bo vrgel puško v koruzo

Nenaden snežni vihar je opravil svoje. Škoda je precejšnja, zlasti na področjih poslovnih zvez Celje, Žalec in Slovenske Konjice. Manj škode je sneg povzročil na področju mozirske in šmarske občine. Razumljivo je, da je marsikoga nesreča potisnila v malodušje, ko je videl razdejanje v svojem sadovnjaku. Toda kar se je zgodilo, se je. Ostane vprašanje: kaj sedaj?

Da, kaj sedaj?

Škodo, ki je nastala, bo pameten sadjar znal ublažiti z naglimi ukrepi. Zato nikar puško v koruzo. Narava je in bo vedno zahtevala boj.

NAJPREJ: ODVRNIMO NEVARNOST POZEBE!

Nevarnost slane je zelo pereča. Uspešen boj z njo je samo v zadimljavanju sadovnjakov. Mogoče se komu zdi nemogoče, toda potruditi se je treba. Zadimiti je treba v nočnih urah, ko pade temperatura pod ničlo, ter vse do druge ure po sončnem vzhodu. Najboljša sredstva so z oljem zamaščene cunje (odpadno olje), dalje listje pokrito z vlažnim gnojem in podobne snovi, ki dajejo gost dim in počasneje gorijo. Smrečje, slama in podobne snovi prehitro izgorevajo in dim se prenaglo dviga. Pri zadimljenju je treba vstrajati, ker slana lahko povzroči v tem času še veliko večjo škodo kot jo je že sneg.

KAJ STORITI S POLOMLJENIM DREVJEM?

Drevo je treba pregledati. Odlomljene veje je treba odstraniti, šrcel odžagati pri prvi močnejši vejici, ki naj služi za bodočo vejo. Odžagano mesto je treba temeljito obrezati da bo gladko in ga namazati z cepilno smolo, če te ni, potem z katranom ali ilovico. Pravtako je treba ravnati z polomljeni vrhovi. Paziti je treba, da najsposobnejšo vejo uporabimo za bodoči, nov vrh.

Sneg je razčesnil mnogo mladih dreves. Če razcep le ni prehud, je treba rano na obeh straneh skrbno obrezati, jo namazati z cepilno smolo (samo z smolo) in razcep tesno stisniti ter povezati.

Nekatere veje niso zlomljene, temveč počene povzdolž. Taka mesta je treba povezati in podpreti, da se zarastejo. Pri takih vejah pa je treba skrbeti za obiranje plodu, če bi kazalo, da bi preveč obloženo vejo teža sadja utegnila spet polomiti.

PREDVSEM PA: NAJ VAS OBIŠČE STROKOVNJAK

Poslovne zveze so ob tem nesrečnem dogodku poslale na teren ekipe. Sadjarski strokovnjaki bodo obiskovali zadruge in kmetije, Vsak, ki je v zadregi in ne ve točno, kaj mu je storiti, naj išče pomoč strokovnjaka. To se vsekakor izplača.

Mnoge kmete skrbi če bo ta nesreča upoštevana. Kot smo zvedeli, bodo poslovne zveze ta primer upoštevale tudi na tak način, da bodo povračilo najetega kredita za pospeševalna sredstva odgodili na daljši izplačilni rok, kot je bilo že ob najetju kredita sklenjeno.

Kot vidimo se da marsikaj še popraviti. Treba je le vstrajnosti, da bomo ohranili naše sadno drevje čim bolj neokrnjeno in kar je tudi važno, da bomo z zadimljenjem ohranili tudi letošnjo letino, ki je pred nesrečo obetala obilen pridelek.

KAJ STORITI S POLEGLIM ŽITOM

Sneg je prizadel tudi žito, ki je že lepo rastlo. Kjer je bilo že na nad 50 cm visoko bo težko kaj storiti. Toda preden ga pokosimo za krmo živini se je le dobro posvetovati s strokovnjaki. Če pa obstojajo možnosti, da se žito popravi, mu je treba pomagati. Najbolje je če njive posipljemo s superfosfatom, ki bo ojačal travo in poganjajočo slamo. Umen kmetovalec bo to rad storil, da bo kljub elementarni nesreči, ki ga je zadela, imel boljši pridelek.

Koristni prispevek „Kmečke knjige"

V založbi »Kmečke knjige« v Ljubljani so te dni izšle 4 zelo zanimive in koristne knjige, ki bodo dobro služile predvsem našemu podeželju.

Mala ljudska kuharica v drugi izpopolnjeni izdaji govori o osnovnih pogojih in nalogah prehrane, o otroški prehrani, hrani za težke delavce, dietični hrani, o zdravilnih čajih, kuhinjskem vrtu, o reji malih živali, o shrambah in kleteh ter o kuhanju na splošno. Knjiga vsebuje več kot 100 nasvetov in receptov za dobro in sodobno kuho, konzerviranje in prekajevanje in bo dobra svetovalka in pomočnica vsaki kmečki in delavski družini.

Knjižica *»Več zelenjave — več zdravja«* poudarja velik pomen zelenjave na naše zdravje. V njej boste našli napotke, kako je treba urediti in posaditi domači vrt, da bodo pridelki čim boljši. Priložen je tudi poseben načrt o ureditvi vrta. Nadalje je v knjigi več sto receptov za zelenjavne jedi ter navodila za konserviranje zelenjave. Knjižica je zelo pripravna za posamezna gospodinjstva ter razne tečaje in gospodinjske šole.

»Praktično sadjarstvo« je knjiga, ki so jo naši sadjarji zelo pogrešali. Priznani strokovnjak Anton Flego je zanimivo gradivo zbral v 14 poglavij, ki govore o razširjenosti in pomenu sadjarstva, o življenju sadnega drevja, razmnoževanju, cepljenju, o napravi sadnih nasadov, načrtni obnovi sadjarstva, oskrbovanju zemljišča, o škodljivih vplivih na rast in rodovitnost drevja, o boleznih in škodljivcih na sadnem drevju, o zavarovanju pred strupenimi škropivi itd. Knjiga bo dober priročnik vsem sadjarjem pri obnovi sadjarstva.

V Knjigi *»Sodobno vinogradništvo«* je pisec podal v lahko umljivi obliki vse, kar potrebuje napredka željan vinogradnik.

Vse štiri knjige lahko nabavite po zmernih cenah v vseh naših knjigarnah ali pa pri založbi Kmečke knjige v Ljubljani.

Kam s temi biki?

Pred kratkim je priredila Kmetijska poslovna zveza v Žalcu sejem, na katerega so pripeljali kmetje iz Zgornje

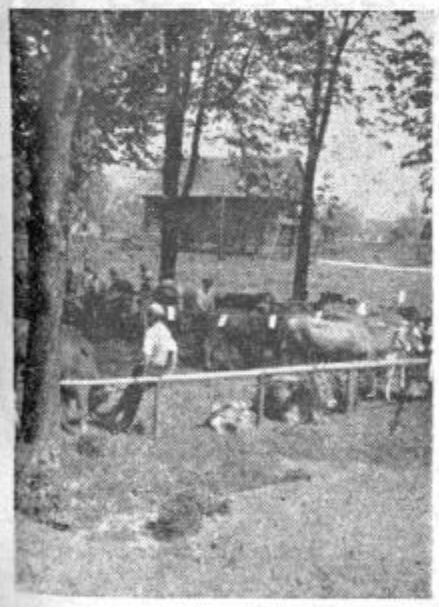

Savinjske doline 17 bikov, 27 telic in 30 krav. Prevladovala je sivorjava pasma. Za bike ni bilo kupcev. Več povpraševanja pa je bilo za krave in telice. Na sejem so pripeljali mnogo živine tudi z državnih posestev.

Ta živinski sejem prireja Kmetijska poslovna zveza v Žalcu dvakrat v letu, po potrebi pač. Na vseh prejšnjih sejmih je bilo mnogo več povpraševanja po bikih, sedaj pa je zanimanje zanje precej splahnelo. Verjetno zato, ker se slabih vsakdo brani, dobrih pa je povsod bolj malo.

Važno naročilo našim naročnikom

Ker letos še nismo izterjali naročnine po pismonoših, kot smo to storili doslej, prosimo in opozarjamo vse dolžnike, da nam naročnino nemudoma poravnajo po položnici na naš tekoči račun pri Mestni hran. št. 620-606-1-T-266.

Naročnino naj poravnajo vsi naročniki, ki jo dolgujejo še za lansko leto in vsi tisti novi naročniki, ki so se na list naročili konec decembra 1956 ali pa letos.

Letna naročnina znaša 500 din, za pol leta 250 din, za četrt leta 125 din.

Denar nakažite po denarni nakaznici ali pa kupite na pošti položnico.

Vsem tistim naročnikom, ki ne bodo poravnali naročnine do konca aprila 1957, bomo list ukinili.

Tisti pa, ki se želijo na novo naročiti na naš list, naj istočasno z naročilnico nakažejo tudi naročnino, ker bomo list pošiljali le tistim naročnikom, ki bodo naročnino z naročilom tudi nakazali.

Prisiljeni smo tako ukrepati, ker nam neredni plačniki močno ovirajo poslovanje.

Uprava
CELJSKEGA TEDNIKA
Celje

Žreb je odločil . . .

Obe prvomajski nagradni križanki, tako za odrasle, kot za mladino, sta imeli med našimi naročniki in bralci veliko število reševalcev. Dobili smo nekaj sto rešitev. V poštev za žrebanje seveda niso prišle vse, ker pač vse niso bile pravilno rešene. Toda tudi število pravilno rešenih križank je bilo za obe križanki veliko.

Med žrebanjem smo ugotovili, da bi mnogim zelo koristilo, če bi se uvrstili med naše stalne naročnike. Najmanj 50 je bilo takih reševalcev, ki bi ob začetku lahko dobili prve nagrade, če bi bili naročniki. Tako pa smo jih morali odložiti v vrsto tistih, ki so čakali na nagrade manjše vrednosti.

Sicer pa je vsak sam svoje sreče kovač.

Žreb je pri križanki za odrasle odločil takole:

Belinc Pepca — Kozje (3.000 din), *Stošek Zdravko* — Rogatec (2.000 din), *Čoh Ana* — Celje (2.000 din), *Točaj Ivanka* — Trnovlje (2.000 din), *Čepin Franjo* — Pilštanj (1.000 din), *Podgornik Rafael* — Celje (500 din), *Dolinar Milan* — Migojnice p. Grižah (500 din), *Žohar Ivan* — Latkova vas (500 din) in *Mavrič Dušan* — Rečica ob Savinji (500) din.

S knjigami bodo nagrajeni naslednji mladi reševalci:

Žohar Ivan — Prebold, *Muhič Vojteh* iz Celja, *Urh Alojz* iz Celja, *Pravdič Marjanca* iz Žalca in *Tomažič Marica* iz Celja.

Celjani naj nagrade dvignejo osebno v upravi lista. Ostalim bomo do 20. maja hranili nagrade v upravi, če ne jih bomo poslali na njihove naslove.

Ostalim reševalcem več sreče drugič!

Uredništvo

DELO POSPEŠEVALNIH ODSEKOV V MOZIRSKI ZADRUGI NI BILO ZADOVOLJIVO

Na nedavnem občnem zboru Kmetijske zadruge v Mozirju so ugotovili, da delo pospeševalnih odsekov lani ni bilo zadovoljivo. Najboljše uspehe sta dosegla živinorejski in sadjarski odsek. Kljub slabemu delu pospeševalnih odsekov pa so bile precej delavne žene zadružnice in člani aktiva mladih zadružnikov. Glede strojev so ugotovili, da so slabo izkoriščeni. Zato so predlagali, da bi jih dali v izkoriščanje posameznim vasem. Ustvarjeni dobiček, ki znaša skoraj 3,000.000 dinarjev bodo namenili predvsem za pospeševanje kmetijstva. Letos bodo posvetili posebno pozornost živinoreji in sadjarstvu in sicer ureditvi hlevov, vzreji dobre plemenske živine, gnojenju travnikov in sadovnjakov ter povečanju nasadov malin in črnega ribeza. Z.

Makarios v Atenah

Kot smo že poročali, je nedavno prispel iz pregnanstva s Seyshellskih otokov v Grčijo ciprski patriot nadškof Makarios. Upornik proti angleški nadoblasti nad Ciprom je leta vodil politični boj za osvoboditev grškega prebivalstva od kolonialne nadoblasti. S tem pa ni izražal želje samo ciprskega prebivalstva, temveč vse svobodoljubne Grčije. Priča za to je veličasten sprejem, ki so mu ga priredili Atenci ob prihodu v Grčijo

Živahne priprave za Zbornik o delu žena med NOB

Nedavno smo v našem časopisu poročali, da bo republiški odbor Zveze borcev Slovenije izdal prihodnje leto zbornik o delu žena v narodnoosvobodilni borbi, ki bo obsegal več zvezkov in bo razdeljen po pokrajinah. V ta namen so bile tudi v našem okraju osnovane komisije, ki bodo vodile priprave za zbiranje zgodovinskega materiala. Ker se na terenu kaže razveseljiva pripravljenost ohraniti junaške spomine zavedne slovenske žene pozabi, lahko pričakujemo, da bo zgodovinski zbornik dragocen in veren spomenik slovenski ženi in materi, ki se je v najusodnejših trenutkih znala boriti za svobodo, enakopravnost in socializem.

Ker nekatere žene, ki morda hranijo dragocene spomine iz borbenih dni nemara še niso informirane o podrobnostih tega dela, dajemo danes ponovno napotke, o čem naj pišejo in kam naj pošiljajo zgodovinski material. Kot že rečeno, je bila pred tedni postavljena okrajna komisija, ki jo vodi tov. *Milena Mrevlje*. Prav tako pa so tudi po vseh občinah postavljene komisije. Da bodo naše žene v posameznih občinah vedele, na koga se bodo obrnile pri pripravah in zbiranju materiala, objavljamo imena posameznih poverjenic, oziroma voditeljic teh komisij. V žalski občini vodi to komisijo tov. *Olga Pivc*, za šoštanjsko občino odgovarja *Angela Röck*, za Mozirje *Slava Kralj*, za Konjice *Julka Tajnikar*, za Vojnik *Darinka Vizjak*, za Šentjur *Vera Hlastec*, za Laško *Vera Manfreda*, za Šmarje in Rogaško Slatino *Libnikova*, za Kozje *Preskar Lojzka*, za Celje pa *Marica Frece-Zorkova*.

Pri zbiranju in obdelavi tega materiala bo treba predvsem paziti na dokumentarnost in dosledno točnost v opisovanju ljudi in krajev, precizirati dejavnost ljudi (žena) z ozirom na posledice uspelih ali neuspelih akcij. Zbirati bo treba ves dokumentarni material, razne referate, slike posameznih žena, bork, aktivistk, internirank in mater, ki so žrtvovale več sinov in hčera. Pozabiti ne bomo smele na obveščevalno in kurirsko službo, na žene v prvih odborih Osvobodilne fronte, na žene, ki so bile voljene v narodnoosvobodilne odbore, zbirale bomo zanimiva in pomembna poslovilna pisma naših talcev itd., itd.

Omeniti je treba, da tu ne gre samo za opisovanje posameznih oseb, ki so uspešno sodelovale v borbi, ampak bo potrebno predvsem poudarjati njihovo delo, zgodovinsko dejstvo, dogodke, ki so imeli za posledico pozitivne rezultate kljub strahotnim izgubam. Zelo zaželjene bodo tudi razne slike iz teh časov, ki bodo prikazovale zavedno slovensko ženo kot borko, aktivistko, interniranko itd.

Prav bi bilo, da bi z zbiranjem tega materiala vse občinske komisije, pa tudi posamezne grupe, ki so v nekaterih občinah postavljene za posamezne predele, res pohitele, ker je predvideno, da bo zgodovinski zbornik izšel že za Dan žena — 8. marec — prihodnje leto.

ŽENA IN DOM

Bodimo otroku prijatelji in ne samo gospodarji

Kaj bo le iz mojega otroka, ko je tako len, predrzen, svojeglav in neubogljiv! Koliko staršev je že v domačem krogu, pa tudi pri znancih izreklo te zaskrbljene besede. Toda — morda nočejo in ne utegnejo razmišljati, zakaj je otrok kljub lepim naukom in zgledom poreden in neposlušen. V takih primerih ne smemo iskati vzroka pri otroku, ampak v nas samih. Pomislimo, ali je naš odnos do otroka pravilen, predvsem pa, ali smo dosledni?

Ni dovolj, da damo otroku stanovanje, hrano in obleko. Treba mu je tudi tople besede, ljubiti ga moramo z vso resnično in pravično ljubeznijo. Mnogokrat slišimo roditelja, ki očita otroku: »Težko garam, štedim, vse žrtvujem za tebe, samo za tebe, ti pa ne vidiš mojih žrtev in nisi prav nič hvaležen.« Take besede iz ust roditelja so vse drugo kot roditeljske. Otroka ne smemo smatrati kot podložnika, ki mora svoje osnovne življenjske pravice odslužiti. Otrok mora biti roditeljem darilo prirode, ne pa bitje, od katerega pričakujemo ugodno in prijetno življenje. Roditelji, ki otroka resnično ljubijo, ne pričakujejo plačila, ker je resnična ljubezen že sama sebi plačilo.

Otrok ima zelo razvit čut za resnico in pravico in prav dobro ve, kdaj smo z njim iskreni. In naša iskrenost je barometer otrokove ubogljivosti in pridnosti. Že od vsega početka ga moramo vzgajati v pravični ljubezni. Otrok mora vedeti, kdaj kazen zasluži — in takrat ga kaznujmo s pravo vzgojno kaznijo, ki ga ne bo zakrknila, ga napravila trmastega, ampak mu bo le zbudila občutek, da je kazen res zaslužil. Ko je kazen že prestana, je zelo napačno, če otroka vedno znova opozarjamo nanjo. S kaznijo je prestopek opran in z otrokom moramo biti spet prijazni in dobri. Tako bo otrok občutil dobrohotnost roditeljev in bo jih kljub kaznovanju spoštoval.

Napačno je, če otroka ne posvarimo, kadar je potrebno — še bolj napačno pa je, če ga ne pohvalimo, kadar je pohvale vreden. Zgrešeno je mnenje, da otroka hvala omami in ga dela domišljavega. Seveda moramo poznati meje, da se otrok resnično ne prevzame in se ne čuti kot vzvišenega nad svojimi sovrstniki. Tesno za samozavestjo mora stopati uslužnost, skromnost in tovarištvo.

NOV RECEPT ZA UMIVANJE MASTNIH LAS

Mnoge žene tožijo, da imajo kljub rednemu umivanju glave vedno mastne lase. Tako me je te dni tovarišica Gabrijela pobarala, če vem za kakšen recept proti mastnim lasem. Brskala sem po najrazličnejših »pripomočkih«, pa nisem našla ničesar pametnega. Iz zadrege mi je pomagala Marija — blondinka, ki je nekoč tudi »bolehala na tej bolezni,« danes pa ima skoro kar presuhe lase. Kje je iztaknila izkušen in uspešen recept, mi ni hotela povedati — sicer pa to tudi važno ni. Sama njenega recepta sicer nisem preizkusila (ker imam slučajno suhe lase), toda Marijini suhi in negovani lasje jamčijo vsem Gabrijelam uspeh.

V 2 litra vode nareži 5 dkg mila Zlatorog. Tekočino zavri in prideni polno žlico jedilnega olja, potem pa pusti vreti toliko časa, da se milo popolnoma raztopi. Ko je milnica primerno ohlajena, si s polovico vsebine dobro operi lase, z drugo polovico pa izperi.

CELJE KONČNO DOBI PRALNE STROJE

Že dolgo je Društvo za napredek gospodinjstva v Celju želelo olajšati ženam eno najtežjih gospodinjskih del — pranje. Končno se bo Celjankam ta želja izpolnila. S pomočjo občinskega LO, ki kaže za to vprašanje veliko razumevanje, bo društvo v najkrajšem času nabavilo 10 pralnih strojev. Društvo je zadnje čase razmišljalo tudi o tem, da bi vzpostavilo pralni servis v Celju, vendar ni uspelo dobiti za to primernih prostorov. To zamisel pa bo vsekakor uresničilo, čim bodo na razpolago ustrezni prostori. Zato bodo za sedaj stroje, ki bodo v najkrajšem času kupljeni, porazdelili po terenih — predvsem tam, kjer je največ ženadelavk.

Po elaboratu, ki ga je izdelal svet za gospodarstvo pri ObLO Celje, bo ena uporabna ura stala gospodinjo približno 60 dinarjev, ki bo jo plačala kot odškodnino za stroj. V 3 do 4 urah bo lahko gospodinja z lahkoto oprala perilo za 4—5 člansko družino.

Ena ali dva stroja bosta stalno na razpolago tudi v Biroju za napredek gospodinjstva (»Vezenina« v Prešernovi ulici), kjer si bo lahko vsaka gospodinja sposodila stroj na dom.

O podrobnih navodilih ter uporabi strojev bomo še poročali, čim bodo stroji prispeli. Zaželjeno bi bilo, da bi naše žene še pred tem poslale svoja mnenja in predloge o organizaciji sposojevanja Biroju za napredek gospodinjstva v Prešernovi ulici.

iz Celja in zaledja

V štorski železarni so izvolili 60-članski delavski svet

Po enomesečnih skrbnih in temeljitih pripravah so v Železarni Štore konec aprila volili šestdesetčlanski delavski svet. Volitve so potekale v najlepšem redu in razpoloženju in se jih je udeležilo 92 % volilnih upravičencev (8 % je bilo upravičeno odsotnih). Volitve so zaključili do 9 ure dopoldne. Najprej in najbolje so volitve opravili v obratu elektroplavž in gradbenem oddelku. Na volišču elektroplavža so razstavili tudi sliko nedavno umrlega tovariša Antona Srebotnika, ki je bil član te volilne komisije. Volivci so se poklonili njegovemu spominu, saj je bil pokojni eden najboljših članov tega kolektiva.

Od skupnega števila 60 izvoljenih članov DS je 9 mladincev, 3 žene ter 24 članov ZKS.

OBVEZNIKI PREDVOJAŠKE VZGOJE MED PRIPADNIKI JLA

Ob priliki 16. obletnice ustanovitve OF so obvezniki predvojaške vzgoje Vajenske šole na Ljubljanski cesti obiskali enoto v Titovi kasarni v Celju. Ob tej priliki so tovariši oficirji seznanjali vajence z uporabo posameznega orožja. Mladinci so se zelo zanimali za moderno orožje, saj bodo kmalu služili v podobnih edinicah.

VOJAŠKI VOJNI INVALIDI CELJSKEGA OKRAJA SO ZBOROVALI

Pred dnevi je bil občni zbor vojaških vojnih invalidov celjskega okraja, katerega sta se udeležila tudi narodna heroja tov. Kovačič-Efenko in Drago Maslo. V razpravi so ugotovili, da je organizacija v preteklem letu dobro poslovala, kar je predvsem zasluga agilnega izvršilnega odbora in podružnic ter dobre koordinacije z vsemi političnimi in upravnimi organi. Na administrativno delo invalidskega odseka pri OLO Celje ni bilo prigovorov, pač pa so kritizirali nekatere občinske ljudske odbore zaradi nezadostnega razumevanja posameznikov do vojaških vojnih invalidov.

F. R.

ZOPET SMRTNA NESREČA V ŽELEZARNI ŠTORE

V noči od 27. na 28. april se je v livarni železarne smrtno ponesrečil mlad delavec Fran Planko.

Kljub temu, da je bil zaposlen v kolektivu komaj dva meseca, je bil znan kot zelo dober in marljiv delavec. Zato se je ob njegovem grobu na pokopališču v Slivnici zbralo lepo število članov kolektiva železarne, zlasti njegovih mladih tovarišev. V imenu sindikalne in mladinske organizacije ter kolektiva sta se od njega poslovila tov. Jaka Vodopivec in tov. Janez Zupanc. Pevci Svobode iz Štor pa so mu zapeli ob zadnjem slovesu še nekaj žalostink.

VELIKA SLOVESNOST V METALURSKI INDUSTRIJSKI ŠOLI V ŠTORAH

V metalurški industrijski šoli v Štorah je bila 28. aprila slovesnost, kakršne še ne pomnijo na tej ustanovi. Tega dne so otvorili novo moderno strojno delavnico, ki je bila šoli nujno potrebna. Ob tej priliki so priredili lepo in prisrčno slovesnost, na kateri sta govorila predsednik celjske občine tovariš *Andrej Svetek* ter direktor šole tovariš *Anton Klinar*, ki je prevzel v upravljanje to novo delavnico. Na sporedu so bile tudi recitacije in simbolične slike. Govorilo je še 16 učencev o svojem delu in uspehih v šoli ter izven nje v raznih društvih in množičnih organizacijah.

Značilno za to šolo je, da ne vzgaja samo mladih ljudi v dobre strokovne delavce, temveč tudi v dobre politične aktiviste, in v aktivne člane raznih organizacij in društev. Mnogi gojenci so se dobro izkazali tudi v nogometu, košarki, pri gasilcih, predvojaški vzgoji, mladinski organizaciji, Svobodi, ljudski tehniki ter sindikalni organizaciji. Na tej šoli aktivno deluje tudi sekcija za esperanto. Šola, ki izobražuje in vzgaja okoli 300 učencev, ima težave v tem, ker gojenci nimajo pravega internata, menze in telovadnice. Z dograditvijo internata ter menze bi število učencev na tej šoli lahko povečali še za 100.

Razen zastopnikov prosvetnih ustanov, industrijskih in vajenskih šol so se te pomembne svečanosti udeležili še sekretar Občinskega komiteja ZKS v Celju tovariš *Cveto Pelko*, predsednik celjske občine tovariš *Andrej Svetek*, predsednik Okrajnega sindikalnega sveta v Celju tovariš Ivan Žmaher in republiški ljudski poslanec tovariš Stane Sotler.

PRVI MAJ V ŠTORAH

V počastitev Praznika dela je Svoboda v Štorah priredila slavnostno akademijo, kakršne še ni bilo v tem kraju. Slavnostni govor je imel direktor Železarne tovariš Andrej Svetek, na kar so nastopili pevski zbori, Zlatka Žoharjeva s solospevi ter tamburaški zbor. Prikazane so bile tudi simbolične slike in zborna recitacija. Akademije so se polnoštevilno udeležili delovni ljudje iz bližnje in daljne okolice.

J. M.

BUDAKOV »METEŽ« V ŠTORAH

Nedavno je mladinska dramska sekcija DPD »Svobode« v Štorah priredila v veliki dvorani doma kulture Pera Budaka igro štiridejanko »METEŽ«. Igro je režiral tov. Franc Legvart iz Železarne Štore. Pri izvedbi igre je sodelovalo 25 mladih igralcev, večina mladih delavcev iz tovarne. Udeležba je bila polnoštevilna, navzoči pa so bili z predstavo zelo zadovoljni.

Gibanje prebivalstva

V času od 27. aprila do 4. maja 1957 je bilo rojenih: 19 dečkov in 21 deklic.

Poročili so se:

Leon Madronič, industrijski tehnik in Erika Hočevar, gospodinja, oba iz Celja. Angelo Sibakoski, oficir JA in Rstič Draga, delavka, oba iz Celja. Franc Ahtik, nameščenec iz Trnovelj in Valerija Vukič, administratorka iz Celja. Ettore Specogna, profesor iz Devina—Trst in Tatjana-Marija Brodnik, ing. agronomije iz Kopra. Franc Skala, računovodja in Marija Kaučič, knjigovodkinja, oba iz Celja. Florijan Šon, delavec iz Ložnice pri Žalcu in Marija Žerjav, delavka iz Celja. Mihael-Bogoljub Skoberne, radiotelegrafist in Angela Jerovšek, delavka oba iz Celja. Stefan Zvižej, nameščenec iz Trnovelje p. Celju in Ana Jug, tkalka iz Celja. Sead Hadžisalihović, gradbeni inženir iz Bijeljine in Magda Žgeč, absolvent filozofije iz Celja. Stanislav Pritekel, šofer in Marija-Magdalena Cmok, administratorka, oba iz Celja. Jožef Rebernik, krojaški pomočnik iz Škofje vasi in Julijana Vervega, krojaška pomočnica iz Celja. Jožef Klemenčič, mizarski mojster iz Šmarjete in Marija Planinšek, gospod. pomočnica iz Celja.

Umrli so:

Helena Klajnšek, gospodinja iz Celja, stara 65 let. Franc Planko, pomožni delavec iz Vrbnega, star 24 let. Ignac Peček, posestnik iz Grušč, star 59 let. Ivan Videnšek, posestnik iz Gorice p. Šmartnem, star 60 let. Ivana Maček, otrok iz Roginske gorce, stara 1 leto. Božidar Kunst, otrok iz Rečice ob Savinji, star 10 dni. Elizabeta Skrubej, gospodinja iz Vojnika, stara 49 let. Alojzija Cakš, gospodinja iz Cmereške gorce, stara 51 let. Igor Kenda, otrok iz Celja, star 3 mesece. Valentin Cokan, upokojenec iz Celja, star 64 let. Frančiška Hočevar, gospodinja iz Jagnjenice pri Radečah, stara 47 let. Marija Kramer, otrok iz Babne gore, stara 3 leta. Marija Spiljak, vzdrževana oseba iz Dola pri Šmarju, stara 61 let.

PO ZGORNJI SAVINJSKI DOLINI

12. MAJA BODO V GORNJEM GRADU ODKRILI SPOMENIK PADLIM

V zadnji številki našega lista smo poročali, da bodo prvega maja v Gornjem gradu odkrili spomenik padlim ter da so pri gradnji spomenika pomagale vse množične organizacije.

Pred dnevi pa smo sprejeli dopis organizacije ZVVI iz Gornjega grada, v katerem nam sporočajo, da bodo spomenik odkrili šele 12. maja. Sporočajo nam tudi, da bo spomenik postavljen izključno s prizadevanjem Zveze vojaških vojnih invalidov brez kakršnekoli pomoči ostalih množičnih organizacij.

ŠMIHELSKA MLADINA TUDI DELA

Nedavno je imel aktiv mladih zadružnikov v Šmihelu nad Mozirjem svoj letni občni zbor, ki je bil zadovoljivo obiskan. Aktiv šteje 58 članov. Njihov plan dela posega v vse panoge kmetijstva in gospodarstva v domačem kraju. Da bodo obširni program dela lahko izvršili, so se razdelili na posamezne sekcije, ki se bodo ob letu menjavale. Tudi tekmovali bodo. Vse bodo delali pod vodstvom kmetijskega strokovnjaka. Kmetijska zadruga jim bo nudila vso pomoč. Za delo so dobro prijeli in pravijo, da hočejo z delom oprati sramoto, katera jih je po krivici zadela z dopisom v 13. številki »Kmečkega glasa«.

*

V mozirski občini je bilo v lanskem letu dano za materialne stroške šol pet in pol milijonov dinarjev. V letošnjem letu pa je po predlogu proračuna predvidenih osem in pol milijonov dinarjev. Kljub temu, da je predvideno v letošnjem letu 3 milijone dinarjev več, še ne bo mogoče kriti vseh potreb.

V DELAVSKEM SVETU PREMALO ŽENA IN MLADINE

Delovni kolektiv LIP Nazarje je pred dnevi izvolil nov 31 članski delavski svet. Čeprav dela v kolektivu ena tretjina mladincev, so v nov delavski svet izvolili komaj 3 mlade ljudi, kar je vsekakor premalo. V delavskem svetu je tudi premalo žena, saj so od 14 predlaganih izvolili le dve. Za tako stanje nosijo del krivde brez dvoma politične organizacije v podjetju, ki so premalo storile, da bi bilo v novem delavskem svetu več mladine in žena.

Z.

ZASLUŽNI DELAVCI IZ KONJIŠKIH PODJETIJ ODLIKOVANI

Na slavnostni akademiji, ki so jo v Konjicah priredili v počastitev praznika dela, so podelili odlikovanja najbolj zaslužnim delavcem iz konjiških podjetij. V tovarni usnja Konus pa so razdelili še 20 zlatih in 30 srebrnih značk dobrim in zaslužnim delavcem.

L. V.

ANALITSKA OCENA DELOVNIH MEST V KONUSU

Komisija za analitsko oceno delovnih mest v usnjarskem kombinatu Konus v Slov. Konjicah je že pričela z delom. Ta bo opravila temeljito analizo na glavnih in najvažnejših delovnih mestih v tovarni, ostalo delo pa bodo opravile podkomisije za posamezne proizvodne oddelke. Predvidevajo, da bodo ocenjevanje zaključili še ta mesec.

L. V.

SZDL DRENSKO REBRO NA PROSTOVOLJNEM DELU

Vaški odbor SZDL Drenska reber je začel s popravilom in gradnjo ceste Polana—Penkovo selo, ki jo bodo pozneje podaljšali še na Okič. Vse delo bodo opravili sami, le za dobavo gramoza jim bo občina nekaj prispevala. Tod okoli so vaške ceste zelo slabe in bi bilo prav, da bi temu vzgledu sledili drugi vaški odbori.

Cesta Penkovo selo — Polana bo povezana z okrajno cesto Lesično — Golobinjek, ki bo spajala te kraje s šmarsko-rogaškim okolišem in hrvatskim Zagorjem. Na žalost ta prečnica še ni dograjena, manjka ji na sredini le še 1 km. Tamkajšnji ljudje pričakujejo, da bodo ta del ceste čimprej uredili, da bi imeli tako dovoz do bližnje postaje obsoteljske železnice, ki bo letos gotova.

F. Č.

Pred dnevi je bilo v Mozirju posvetovanje delovnih kolektivov trgovin s področja mozirske občine, na katerem so največ govorili o družbenem upravljanju v trgovinah. Le-to se še ni povsod dovolj uveljavilo, čeprav se je dejavnost potrošniških svetov v zadnjem času dokaj izboljšala. Razpravljali so tudi o odkupnih nalogah kmetijskih zadrug ter sklenili, da bo treba odkupu posvetiti posebno pozornost. Na konferenci so izvolili tudi delegate za okrajno konferenco delavskih svetov.

Na področju kmetijske zadruge Gornji grad se je prijavilo za tekmovanje za večje pridelke 15 kmetov, ki bodo tekmovali pri pridelovanju krompirja na površini 8 ha. Kmetje računajo, da bodo dosegli še večje pridelke, kot so določeni v razpisu tekmovanja, seveda v kolikor bo letina ugodna.

Prenos nekaterih nalog s področja gozdarstva na kmetijske zadruge, zlasti gozdno-gojitvena dela, je terjal, da so na področju mozirske občine pred nedavnim ustanovili pri vseh kmetijskih zadrugah gozdarske odbore. Čeprav je doba dela teh odborov še razmeroma kratka, so se že kar dobro uveljavili.

Organizacija Rdečega križa šteje na področju mozirske občine 2.570 članov in 1.840 podmladkarjev. Na področju občine obstaja 11 osnovnih organizacij in 18 odborov podmladka.

V lanskem letu je občinski odbor RK organiziral 18 raznih tečajev in predavanj s področja zdravstvene službe. Kako koristna so bila ta predavanja in tečaji, nam kaže to, da je bila v osnovnih organizacijah RK nudena prva pomoč v 127 primerih, v odborih podmladka pa v 90 primerih. Občinski odbor RK je skrbel tudi za male asanacije in v ta namen porabil nad milijon dinarjev. Krvodajalske akcije se je v lanskem letu udeležilo 426 krvodajalcev. Zelo delavni so bili tudi odbori podmladka, saj so v lanskem letu po šolah na novo organizirali 26 higienskih kotičkov.

Kdaj bo v Lučah bolj svetlo?

Nekako pred tremi leti so v Lučah pričeli s prvimi deli za elektrifikacijo vasi. Največ so storili lani in letos, ko so iz Ljubnega potegnili žico ter postavili transformator. Delo napreduje počasi zaradi skromnih finančnih sredstev pa tudi zaradi tega, ker večkrat zmanjka najrazličnejšega električnega materiala, kot n. pr. izolatorjev itd. Vse to je tudi preprečilo, da ni že letos 1. maja posvetila v Lučah boljša luč, kot so je bili vajeni doslej. Vaščani so opravili precej del s prostovoljnimi urami, mnogo je pomagala tudi zadruga ter kmetje s prodajo lesa.

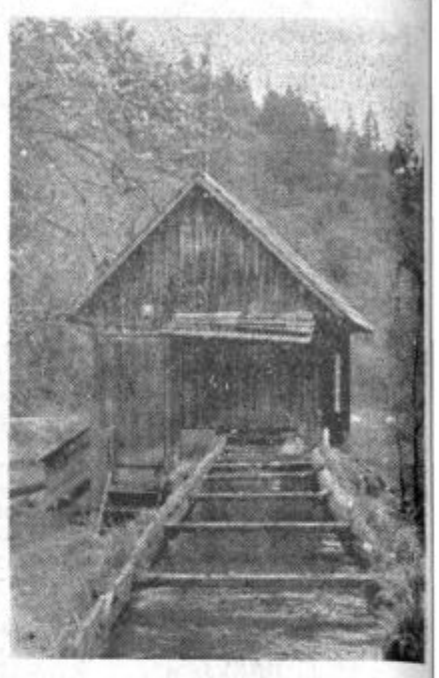

Kdo bi na prvi pogled dejal, da tako malo vode zadostuje, da poganja mlin, ki »melje« elektriko za Luče.

Dokler pa ne bo dokončana elektrifikacija Luč, bodo morali v vasi svetiti z brlečimi žarnicami, kuhalnikov in radio aparatov pa doslej sploh niso mogli uporabljati. Dosedanja električna centrala je bila namreč zgrajena že pred desetletji in preračunana samo za napetost 200 žarnic. Danes pa jih je v vasi že okoli 500. Vse kaže, da si zaradi takšnih razmer Lučani upravičeno želé, da bi bil že tudi njihov kraj dokončno elektrificiran.

V NEKAJ VRSTAH

PREKOP BORCEV V KOZJEM

V Kozjem so v soboto pred prvim majem na svečan način izvršili prekop 5 padlih borcev. V občinski sejni dvorani so položili na oder 5 krst s posmrtnimi ostanki padlih borcev, drugi dan pa so krste prenesli na trg, kjer je imel spominski govor predsednik občine tovariš Joško Lojen. V sprevodu na pokopališče se je zvrstilo veliko število domačinov, šolska mladina, gasilci, pripadniki JLA, gojenci predvojaške vzgoje ter številni borci, ki so se borili na Kozjanskem.

IZ POLJA OB SOTLI

Kulturno življenje, ki iz leta v leto raste v našem Polju, je doseglo svoj višek v odlično izvedenem koncertu mladinskega in ženskega pevskega zbora, ki je bil 28. aprila. Pevovodkinja Erna Trobina je s tem koncertom pokazala, kaj se lahko doseže z vztrajnim delom in to med ljudmi, ki so ves dan pri težkem delu.

Pred kratkim so zaključili kmetijsko gospodarsko šolo, katero je obiskovalo 27 fantov in deklet. Uspeh šole je bil dober, kar je predvsem zasluga tamkajšnjega učiteljstva.

IZ ŠMARJA PRI JELŠAH

Preteklo nedeljo je uprizoril dramski odsek KUD Šmarje pri Jelšah Petrovičevo veseloigro »Vozel«. Kljub slabemu vremenu so domačini napolnili dvorano prosvetnega društva, kjer so se na račun dobrih igralcev od srca nasmejali.

Po končani predstavi je počakala zbrana množica na trgu, kamor je kmalu prispela Titova štafeta. Spremljala so jo okrašena vozila ljudske tehnike, gasilci, fizkulturniki in pionirji. V Šmarju je vladalo praznično razpoloženje. Štafeto smo pozdravili z deklamacijami in petjem, štafetno palico pa je tukaj prevzel naš olimpijski tekmovalec Stanko Lorger, ki jo je ponesel proti Grobelnem.

Ker je letos štafeta iz Kumrovca edina, ki ponese pozdrave in čestitke našemu dragemu predsedniku Titu, smo Šmarčani ponosni, da smo lahko v njej sodelovali.

V. K.

IZ LAŠKEGA

Pred dnevi je laška Svoboda ob pomoči tovariša Zorka iz Celja uprizorila komedijo »Dobri vojak Švejk«. Dvorana fizkulturnega doma je bila polna gledalcev, ki so se od vsega srca nasmejali. Laščani si takšnih del še želimo.

V počastitev Prvega maja so na večer pred praznikom v Laškem priredili akademijo, na kateri so sodelovali kolektiv rudnika in tekstilne tovarne »Volna« ter drugi. Občinski sindikalni svet v Laškem je ob tej priliki razvil svoj prapor.

2 MILIJONA DIN ZA POPRAVILO HIŠ V ŠOŠTANJU

Uprava stanovanjske skupnosti v Šoštanju je prejela od občine investicijsko posojilo v znesku 2 milijona din za najnujnejša popravila hiš splošno ljudskega premoženja. Ta denar pa ne bo zadoščal, saj so nekatere hiše v zelo slabem stanju in so potrebne temeljitega popravila.

KOMUNALNA BANKA CELJE

razpisuje

2 delovni mesti: referenta kratkoročnih kreditov in referenta skladov. Potrebna je popolna srednja šola ali popolna nižja srednja šola z najmanj 5 let prakse v finančnem poslovanju. Prošnji priložite življenjepis in zadnje šolsko spričevalo.

Nova cvetličarna

Celje, Zidanškova 22 (prej Gosposka ulica)

Venci, trakovi, napisi, cvetje, poročni šopki, venčki za neveste in deklice, lončnice, razni aranžmaji in vse kar spada v to stroko.

Industrija volnenih izdelkov »*VOLNA*« Laško,

razpisuje

sprejem vajencev za tkalsko, predilsko in apretersko stroko.

Pogoji:

da je duševno in telesno zdrav(a),
da je dovršil(a) 4 razrede gimnazije,
da ni starejši(a) od 18 let.

Prošnje za sprejem, je poslati do 15. junija t. l. na upravo podjetja.

SPORT

Športniki in 1. maj

Letošnji praznik dela so veličasnto proslavili naši športniki z dvema prireditvama, na katerih so se zbrali najvidnejši predstavniki dveh najbolj zdravih in koristnih športov. Na Okrešlju so se smučarji poslovili od zime, v bazenu v Rimskih Toplicah pa so plavalci otvarjali svojo letošnjo tekmovalno sezono. Ene na snegu — drugi v bazenu — res prava kontrasta! Tudi okolje samo, kjer sta se vršili prireditvi, je bilo nekaj posebnega. Na Okrešlju, v prelepem alpskem svetu, si lahko občudoval veličastne gore, ie vse odete v snežno odejo, tu in tam si lahko ujel grmenje plazov, smučarji so uživali v vijuganju po snežiščih — skratka nič pomladanskega ni bilo čutiti v tem svetu! Nasprotno se je v Rimskih Toplicah v zelenilu košatil plavalni bazen, obdan od bližnjega cvetja, na vsakem koraku si lahko čutil utrip pravega cvetočega maja. — Le vreme ni hotelo razpoloženju športnikov pridjati še svoj delež. Ni bilo toplega sonca, ki so si ga v teh prazničnih dneh želeli prav vsi.

NA OKRESLJU — REPRIZA DRŽAVNEGA PRVENSTVA!

Pod pokroviteljstvom OSS Celje so celjski smučarji na Okrešlju na smučiščih pod Tursko goro organizirali lepo smučarsko prireditev. Trdo delo je morala opraviti peščica delavcev, da je zmehčan sneg pripravila za tekmovanje, pripravila tekmovalne proge, jih zasadila s številnimi živobarvnimi vratci in kotrolirala pravilno izvedbo tekmovanja. Kar 136 izbranih smučarjev iz vseh kotičkov Slovenije se je pognalo v boj s strmino, snegom, vratci in samim seboj. Kljub dežju so redki gledalci v polni meri uživali v tehničnih finesah hitrega vijuganja, sodobne moderne smučarske šole, ki prodira danes med ljubitelje belih poljan. Za naše celjske predstavnike je letošnja prireditev na Okrešlju predstavljala pravi triumf! V izredno močni konkurenci so se namreč odlično uveljavili. Njihova imena najdemo kar pri vrhu! Poglejmo po rezultatih: v slalomu, kjer so tekmovali na dveh progah, dolžine 480 in 480 metrov, z višinsko razliko nekaj nad 100 metrov, s 54 oziroma 48 vratci, najdemo Cetino Janka na 2. mestu za državnim reprezentantom Dornikom, vsestranskega celjskega športnika Uršiča Dominka pa na 4. mestu! V veleslalomu, kjer je nastopilo 83 tekmovalcev na 750 metrov dolgi progi z 20 vratci in 140 metrov višinske razlike, pa najdemo med prvo desetorico kar pet Celjanov — 2. Cetina Peter, 3. Kopitar Jože, 5. mladi Arzenšek, 6. Debeljak, 9. mladi Lisec! Pri ženskah bi kmalu poskrbela za presenečenje tekačica Belajeva, ki je vse do cilja odlično presmučala progo, tik pred ciljem pa je pognila v snežno odejo in zamudila dragocene sekunde. Kljub temu jo srečamo na 6. mestu pred Pračkovo, Lenardonovo in drugimi alpskimi predstavnicami smučanja.

Toliko v kratkem o tekmovalcih, katerim je po zaključenem tekmovanju čestital k prazniku in uspehom na tekmah predsednik OSS Celje tov. Zmahar in jim razdelil diplome in praktična darila. Edino senčno stran prireditve smo slišali od športnega komentatorja radia Ljubljane, ki je v Logarski dolini ujel na magnetofonski trak boljše smučarje, med njimi znanega Matevža Lukanca, znanega po visokih storitvah na smučeh. Brez časa je baje ostal in se je uvrstil na 10. mesto! Tudi Jeseničan Klinar je moral po dobri tretjini presmučane proge ponovno na dart, ker ga časomerilci niso ujel na uro... Takšne stvari vsekakor ne morejo zasenčiti velike prireditve, ki je v ostalem pogledu dosegla svoj namen, saj se podobni spodrsljaji dogajajo celo na mednarodnih tekmah in državnih prvenstvih. Prireditev na Okrešlju je dobila svoj renome, svojo tradicijo in iz leta v leto privablja večje število smučarjev. Mulej Tinček in Praček Ciril sta bila navdušena nad tekmovalnimi progami in sta izjavila, da bosta rada prišla vselej v ta prelepi kotiček s svojimi prijatelji smučarji iz Gorenjske. Takšnih izjav bi lahko našteli tudi od drugih, iz drugih predelov Slovenije.

Vmes pa še mimogrede naj omenimo, da so v lepem vremenu pred 1. majem na Okrešlju preživeli tri dni na snegu učitelji in profesorji telesne vzgoje v smučarskem seminarju, ki ga je vodil tov. prof. Veber Vlado. Udeleženci seminarja, izbrani smučarski delavci na naših šolah in v društvih, so se podrobno seznanili z moderno smučarsko šolo, ob zaključku seminarja pa sta tov. Kojc Milan in Zaje Vinko opravila izpit za smučarske vaditelje in se tako priključila smučarskim vaditeljem in učiteljem.

PREKO 200 PLAVALCEV V RIMSKIH TOPLICAH

Na praznik dela je agilni ZPK Neptun iz Celja izvedel pod pokroviteljstvom Okrajnega odbora SZDL Celje v Rimskih Toplicah tekmovanje v plavanju, ki je zbralo na startu domala vse slovenske predstavnike tega zdravega športa. Zastopani niso bili le štirje klubi! Uvodoma je vse udeležence pozdravil predsednik ZPK Neptun tov. Ložar Rado, nato zastopnik pokrovitelja Gorenjak Ludvik in zastopnik ZPS tov. Kobal. Za tem se je pričel odvijati tekmovalni spored. Polne štiri ure so se poganjali v topli vodi plavalci raznih starostnih kategorij, večina od njih pač prvič v letošnji sezoni. Kar zadovoljni smo lahko z izidi, še bolj pa z dejstvom, da smo videli na delu predvsem veliko število pionirjev in mladine, ki bodo ob smotrnem delu v sezoni lahko pokazali znaten napredek.

Po zaključku plavalnih disciplin so bili propagandni skoki. Porenta, Košorok, Vrtačnik, Rubiničeva in Tuta so navdušili maloštevilne gledalce s svojimi izvedbami. Vaterpolo srečanja pa so se končala: Ljubljana : Branik 2:1, Branik B : Neptun B 4:3, Ljubljana-Branik : Neptun A 6:3.

Otvoritev plavalne sezone je bila uspešna, organizacija prireditve v izvedbi celjskega Neptuna pa brezhibna. Edina neprijetnost je bilo izredno hladno, tu in tam celo deževno vreme.

221 TEKMOVALCEV NA KROSU PARTIZANA

Pred dnevi je bilo na Golovcu pri Celju okrajno prvenstvo Partizana v krosu, ki se ga je udeležilo 221 tekmovalcev! Proge so bile težje kot prejšnja leta, saj so bile speljane po neravnem svetu. Vsi pa so pokazali dobro pripravo in zrelost za tekmovanje. Zopet moramo pohvaliti Konjičane, ki so se kot celota najbolje odrezali, Šentjurčane, ki so se vrnili na drugo mesto, Gomilčane, ki jih tokrat najdemo na 3. mestu in nato zastopnike atletike iz Žalca, ki so se morali letos zadovoljiti na tem prvenstvu s 4. mestom!

Med ekipami je bil vrstni red naslednji: pionirji — 1. Slov. Konjice 122, 2. Šentjur 115, 3. Žalec 98. Pionirke — 1. Slov. Konjice 100, 2. Šentjur 88, 3. Gomilsko 87. — Mlajši mladinci: 1. Žalec 90, 2. Prebold 84, 3. Slov. Konjice 74. — Starejši mladinci: 1. Slov. Konjice 42, 2. Gomilsko 34, 3. Žalec 32. — Mladinke 1. Šentjur 86, 2. Slov. Konjice 77, 3. Braslovče 50. — Člani 1. Šentjur 39, 2. Gomilsko 30, 3. Braslovče 27. — Članice: 1. Slov. Konjice 31, 2. Žalec 20 in 3. Braslovče 19.

V vseekipnem tekmovanju je vrstni red društev naslednji: 1. Slov. Konjice 37, 2. Šentjur 26, 3. Gomilsko 25, 4. Žalec 24, 5. Braslovče 16, 6. Prebold 13, 7. Celje-Polule 2, 8. in 9. Mozirje in Celje-mesto po 1 točko.

POGLED PO NOGOMETNIH IGRIŠČIH

Zadnje štirinajst dni so se zopet borili za točke po nogometnih igriščih. Nogomet pač ne bi bil nogomet, če bi v tej igri zopet ne doživeli več presenečenj. Med največje šteje pač visoka zmaga Kladivarja v Mariboru proti Mariboru s 7:0 (3:0) in teden dni prej skorajda z istim rezultatom poraz v Trbovljah proti Rudarju. Ljudje kar verjeli niso v zadnjo zmago Kladivarjeve enajstorice, celo funkcionarji društva so majali z glavami! Kar res je in brez aprilske šale lahko z zadovoljstvom sprejmemo zadnjo zmago v Mariboru, ki je bila celjskim nogometašem po moralni krizi več kot potrebna. V Mariboru so se izkazali kot strelci Posinek (4 gole), Hribernik, ki je bil poleg Posineka najboljši igralec na terenu, Kokotec in Belcer. Zaigrali so z voljo, z borbenostjo, manjkalo ni tudi tehničnega znanja in so s temi kvalitetami povsem razbili nasprotnika. Okrog 1500 mariborskih gledalcev je po stanju 4:0 spontano navijalo za Kladivarja! Poraz v Trbovljah je bil odraz neborbenosti in nediscipliniranosti igralcev. Želeli bi le, da bi celjski nogometaši z zmago v Mariboru res preživeli svojo notranjo krizo in v naslednjih kolih zaigrali z večjo mero požrtvovalnosti.

V MC ligi so v zadnji aprilski nedelji nogometaši Celja na domačih tleh bili poraženi od Brežic z 2:4, štorovski Kovinar je doma po daljšem času dosegel zmago in obe točki proti Usnjarju iz Šoštanja s 3:1, velenjski Rudar pa je na svojem igrišču doživel poraz od Drave z 0:1! Zadnjo nedeljo pa so vsi trije predstavniki iz celjskega okraja bili poraženi — ŽNK Celje v Trbovljah proti Svobodi z 2:7, Kovinar Štore v Ravnah proti Fužinarju z 2:5 in Usnjar na domačem igrišču v zadnji minuti igre (po vodstvu s 3:1!) proti Aluminiju s 3:4! Nič kaj zadovoljni ne moremo biti z našimi predstavniki. V dveh kolih, kjer je bilo na razpolago 14 točk, so le Storjani pobrali dve točki, ves ostali izkupiček pa je ostal v rokah nasprotnikov. Mimogrede moramo omeniti, da so bili Velenjčani poraženi v Brežicah z 2:4, z 2:4.

V CNP so v prejšnjem kolu bili naslednji rezultati — Rogatec : Kisovec 3:0 p. f. in Olimp : Sloga 4:1, v zadnjem kolu pa Rogatec : Radeče 2:0 in Rudar (Hrastnik) : Olimp 2:1. Na tabeli čvrsto vodijo nogometaši iz Rogatca, ki so doslej doživeli le en poraz. Omeniti moramo še B moštvo Kladivarja, ki v tem tekmovanju nastopa izven konkurence. Pred 14 dnevi so doživeli težak poraz z 2:7 v Trbovljah proti B ekipi Rudarja, to nedeljo pa so premagali v Kisovcu Svobodo s 4:2.

Mladina Kladivarja, ki sodeluje v MC ligi, je v dveh tekmah zbrala na tujem terenu 3 točke — v Trbovljah proti Rudarju je bil rezultat 1:1, v Mariboru pa so zmagali s 3:1!

Na Glaziji smo v zadnjih dneh videli tudi izbrane mlade nogometaše iz Slovenije, ki so v medsebojnem srečanju Maribor-Celje : Ljubljana-Trbovlje pokazali povprečen nogomet. Kombinirano moštvo Ljubljana:Trbovlje je v »tretjem« polčasu doseglo dva gola in zmago. Mladina Kladivarja je imela v gostih Dinamo iz Zagreba in doživela poraz z 1:5!

V mladinski ligi CNP je ekipa Celja na domačem igrišču zmagala proti Kovinarju s 4:1 (2:1), Olimp pa s 3:0 p. f. proti Usnjarju.

Takšna so poročila iz nogometnih igrišč, vesela in žalostna hkrati za igralce same in vse ljubitelje nogometne igre.

PRVI NASTOPI ATLETOV KLADIVARJA NA STEZI

Otvoritveni atletski miting v Ljubljani v preteklem tednu je pokazal dobro pripravljenost celjskih atletov in nekaterih atletinj na letošnjo sezono. Med velike uspehe moramo šteti prepričljivo zmago Slamnikove nad Knezovo (O) na 600 m, kjer je tudi padel državni rekord, odličen rezultat Leška v skoku v daljino 6.65 m, zmago Vipotnika na 1000 m, zmage Lorgerja na 100 m, v skoku v daljino itd. Na domačih tleh je bila otvoritev sezone v mrazu in dežju zadnjo nedeljo, ki je bila združena s I. kolom ekipnega prvenstva FLRJ za mlajše mladince. Mehko tekališče, dež in mraz so močno ovirali mlade tekmovalce, da niso dosegli običajnih rezultatov. Kladivar je kljub tem oviram in nesreči v štafeti 4 x 100 m zbral 12.639 točk, Partizan Žalec pa 9.651. Ali bo to število zadostovalo Kladivarju še z izkupičkom v II. kolu, ki bo brez dvoma izdatnejše, da se bo uvrstil med najboljše ekipe v FLRJ? Mladi atleti v I. kolu niso pokazali vsega svojega znanja. Bzirsky še ni v formi, Kač v metu kopja ni postavil celega moža, nove mlade moči še niso pokazale vsega svojega znanja in podobno. Te pomanjkljivosti bodo brez dvoma z vestnejšo pripravo lahko odpadle v II. kolu.

Kakšna je kvalileta mladih atletov do 18 let pa naj povedo rezultati zmagovalcev: 110 m ovire: Sketa 16.9, 100 m Molk 12.4, 1000 m Naraks 2:41.0, daljina Molk 5.65, 300 m Skrt 42.3, met kopja Kač 51.52, višina Sketa 170, skok ob palici Srot 305, kladivo Kvas 43.66, met diska 37.15! — V vmesnih točkah so nastopili tudi drugi atleti. Na 100 m je zmagal Lorger z 10.9 pred Kovačem 11.4, Zupančičem 11.7 itd., na 300 m Zupančič s 37.1 pred Vipotnikom 37.6, Cajhnom 37.8, Važičem 38.1 itd., v višino je bil najboljši Urbajs s 177 cm.

V nedeljo se bodo spustili v borbo za točke starejši mladinci in mladinke, ki bodo nastopili v Mariboru proti Braniku prav tako v prvem kolu zvezne lige. O teh pa več prihodnjič, ko bodo na razpolago rezultati!

CELJSKI TEDNIK — IZDAJA OKRAJNI ODBOR SZDL V CELJU — UREJUJE UREDNIŠKI ODBOR — ODGOVORNI UREDNIK TONE MASLO — UREDNIŠTVO IN UPRAVA: CELJE, TITOV TRG 3 — POŠTNI PREDAL 123 — TEL. UREDNIŠTVA 24-23, UPRAVE IN OGLASNEGA ODDELKA 25-23 — TEKOČI RAČUN 620-305-T-1-266 PRI MESTNI HRANILNICI V CELJU — IZHAJA VSAK PETEK — LETNA NAROČNINA 500 DIN, POLLETNA 250 DIN, ČETRTLETNA 125 DIN — ROKOPISOV NE VRAČAMO — TISK CELJSKA TISKARNA V CELJU

OBJAVA

Komisija za revizijo glavnih projektov OLO Celje je od Sekretariata Izvršnega Sveta za urbanizem, stanovanjsko izgradnjo in komunalne zadeve pod št. KRP-518 2 z dne 9. 5. 1957 prejela glede projektiranja zasebnih stanovanjskih in gospodarskih stavb naslednje

pojasnilo:

Po 5. členu uredbe o gradbenem projektiranju (Ur. list FLRJ, št. 12/52 in 6/54) ne veljajo določbe te uredbe za

a) enostavne začasne nestanovanjske objekte v mestih in

b) za kmečka gospodarska in stanovanjska poslopja v nestrnjenih vaseh zunaj 200 m širokega pasu od glavnih komunikacij, če vasi oziroma ti predeli niso bili razglašeni za turistične in zdravstvene.

Po 1. in 2. členu citirane uredbe izdelujejo gradbene projekte projektivna podjetja in projektivni biroji pod vodstvom pooblaščenih gradbenih projektantov.

Iz navedenih določb izhaja, da smejo izdelati gradbene projekte za stanovanjske in gospodarske stavbe zasebnikov edino le projektivna podjetja in biroji po svojih uslužbencih — pooblaščenih projektantih oziroma po zunanjih sodelavcih — pooblaščenih projektantih. Izjeme veljajo le za objekte, navedene zgoraj pod a) in b), za katere ne veljajo določbe uredbe o gradbenem projektiranju in odločbe pravilnika o projektantih, pooblaščenih za gradbeno projektiranje.

Komisije za revizijo glavnih projektov po navedenem ne morejo sprejeti v delo takih projektov, ki so jih izdelali zasebni projektanti, ne glede na to, če imajo pooblastilo ali ne.

Komisija za revizijo glavnih projektov
OLO Celje

TOVARNA USNJA ŠOŠTANJ

sprejme pomočnika(co) šefa računovodstva

Pogoj: popolna srednja šola z večletno prakso v ind. knjigovodstvu. Plača po tarifnem pravilniku podjetja. Nastop službe takoj ali po dogovoru. Ponudbe pošljite na upravo podjetja.

Objava

Na osnovi tretjega odstavka 78. člena Uredbe o dohodnini (Uradni list FLRJ št. 18/56)

objavljamo

Davčna komisija za odmero davka obrtnikom in ostalim poklicem pri Upravi za dohodke Občinskega ljudskega odbora v Žalcu bo vršila odmero za leto 1956 po naslednjem vrstnem redu:

dne 14. maja 1957 gostinski stroki
dne 15. maja 1957 lesni stroki
dne 16. maja 1957 kovinski, usnjarski in oblačilni stroki in
dne 17. maja 1957 vsem ostalim strokam

Komisija bo zasedala v mali dvorani doma »PARTIZAN« v Žalcu, dnevno od 8. ure dalje.

Uprava za dohodke
Občinskega ljudskega odbora
v Žalcu

RAZPIS

Upravni odbor podjetja Kmetijskega posestva hmeljarske šole v Vrbju pri Žalcu

razpisuje mesto računovodje

POGOJI: ustrezajoča šolska izobrazba, nekaj let prakse v računovodstvu. Plača po dogovoru, stanovanje na razpolago.

Ponudbe s kratkim potekom dosedanjega službovanja pošljite do 20. maja 1957 Upravnemu odboru podjetja.

Kmetijsko posestvo, hmeljarske šole
Vrbje pri Žalcu

OBJAVE in OGLASI

PODALJŠEVANJE VELJAVNOSTI OSEBNIH IZKAZNIC

Matični urad Občinskega ljudskega odbora Celje obvešča prebivalce mesta Celje, da bo podaljševanje veljavnosti osebnih izkaznic od 13. do 18. maja po naslednjem razporedu:

Dne 13. maja Mačkova ulica, Majerjeva ulica, Majstrova ulica, Malgajeva ulica.

Dne 14. maja Mariborska cesta od številke 1 do 24.

Dne 15. maja Mariborska cesta od številke 24 do 44.

Dne 16. maja Mariborska cesta od številke 45 do 65.

Dne 17. maja Mariborska cesta od številke 66 do 95.

Dne 18. maja Mariborska cesta od številke 96 do 145.

Podaljševanje veljavnosti osebnih izkaznic bo vsak dan od 14. do 18. ure.

PODALJŠEVANJE VELJAVNOSTI OSEBNIH IZKAZNIC

Matični urad Škofja vas obvešča prebivalce, da bomo podaljševali veljavnost osebnih izkaznic od 13. do 15. maja 1957 po naslednjem vrstnem redu:

Dne 13. maja Pristava, Gradišče, Bovše in Rasgor.

Dne 14. maja Arclin in Lešje.

Dne 15. maja za vse zamudnike.

Podaljševanje bo od 15. do 18. ure.

PRICETEK DELA SLUŽBE PRAVNE POMOČI

Služba pravne pomoči, ki jo je ustanovil Občinski ljudski odbor Celje, je pričela z delom. Uradne ure so vsak ponedeljek, sredo in petek od 15. do 18. ure v prostorih Občinskega ljudskega odbora Celje, soba št. 10, Gregorčičeva ul. 5.

OBČINSKI LJUDSKI ODBOR CELJE

PUTNIK — CELJE

prireja za ljubitelje nogometa posebni vlak na nogometno tekmo B reprezentanc Češka : Jugoslavija, ki bo v Ljubljani, 19. maja 1957. Vstopnice zasigurane, število mest omejeno.

Nadalje sprejemamo prijave za izlet v London, ki bo koncem avgusta.

Poslužujte se nakupa mednarodnih in domačih vozovnic v naši poslovalnici. Vozovnice dobite v predprodaji. Nabavljamo vizume za vse države in devize za privatna potovanja.

Poslužujte se naših uslug, postreženi boste hitro in solidno!

OBVESTILO

Od 1. maja dalje nepretrgoma od 8. ure zjutraj pa do 6. ure zvečer, tudi v opoldanskih urah posluje Pošta za promet s strankami, (oddaja in sprejem denarja, priporočena pošta itd.).

Uprava Pošte, Celje

UPOKOJENCE,

člane Društva upokojencev LRS — podružnica Celje I, vabimo na redni letni občni zbor, ki bo v nedeljo, dne 12. maja 1957 ob 9. uri v kinu »Metropol«, Stanetova ulica. Dnevni red običajen.

Dne 16. maja 1957 ob 10. uri bo javna licitacija barake 16×9 mt. konstrukcija mešana, z opeko krita na licu mesta Celje, Gregorčičeva 5. Pri nakupu ima državni ali zadružni sektor prednost. V primeru, da ne bo reflektantov od omenjenih sektorjev se bo prodalo tudi privatniku. Kupec mora barako podreti in isto v določenem roku odstraniti. Informacije pri MZD Poliklinika Celje, Vodnikova 3.

AVTOBUSNI PROMET-CELJE

obvešča potnike, da nvaja od 12. t. m. dalje na avtobusni progi Celje—Trojane—Ljubljana tudi ob nedeljah in drž. praznikih redno vožnjo v Ljubljano z odhodom iz Celja ob 15.00. uri in odhodom iz Ljubljane ob 18.00. uri.

Avtobusni promet-Celje

SPOROČILO

Sporočamo vsem cenj. strankam, da smo dne 1. maja 1957 prenehali obratovati. Prosimo vse stranke, da dvignejo vse izgotovljene predmete do 1. junija 1957, ker naknadnih reklamacij ne bomo upoštevali. Istočasno se zahvaljujemo vsem poslovnim prijateljem in vsem s katerimi smo bili v poslovnih stikih.

Kemična čistilnica in barvarna
Sotelšek Rudi, Celje
Ljubljanska 6.

KMETIJSKA ŠOLA ŠENTJUR prodaja na javni dražbi naslednje nepremičnine:
3,82 ha zemljišča s stanovanjsko hišo in gospodarskim poslopjem v Črnolici—Šentjur. Ob glavni cesti Šentjur—Planina.

Javna dražba bo 13. 5. 1957 ob 10. uri na licu mesta. Izklicna cena je 1,800.000 dinarjev. V primeru, da ni ponudnikov, bomo dražbo ponovili dne 20. 5. 1957.

Radio

RADIO CELJE

Nedelja, 12. maja
11,15 Celjski mozaik
11,30 Izbrali ste — prisluhnite!
11,45 Pogovor z državljani
Ponedeljek, 13. maja
17,30 Zabavna glasba
17,35 Domača kronika, reklame in objave
17,45 Športni komentar
17,55 Zabavna glasba
Torek, 14. maja
17,00 Domača kronika, reklame in objave
17,20 Izbrali ste — prisluhnite!
17,35 Našim kmetovalcem
17,45 Poje moški zbor DPD Svoboda Store p. v. Avgusta Ulage
Sreda, 15. maja
17,00 Domača kronika, reklame in objave
17,20 Operetne melodije
17,30 Kulturni obzornik
17,40 Glasbena medigra
17,45 Igra tamburaški zbor Svoboda Celje p. v. Ferda Pilihа
Četrtek, 16. maja
17,00 Domača kronika, reklame in objave
17,20 Izbrali ste — prisluhnite!
17,35 5 minut za naše gospodinje
17,45 Delovni ljudje iz Liboj pred mikrofonom — reportaža
Petek, 17. maja
17,00 Domača kronika, reklame in objave
17,20 Poje ženski zbor Svobode Liboje p. v. Avgusta Cererja
17,35 Gospodarska vprašanja
17,45 Igra godba na pihala »Fr. Prešeren« p. v. Ivana Karlovčeca
Sobota, 18. maja
17,00 Domača kronika, reklame in objave
17,20 Izbrali ste — prisluhnite!
17,35 Za vsakogar nekaj

V nedeljo 12. V. 1957 ob 10. uri bo otvoritev razstave slik in grafike Lákovne sekcije »France Prešeren« v mali dvorani Uniona.

Vabljeni!

MESTNA KLAVNICA CELJE obvešča odjemalce ledu, da bomo v bodoče izdajali led ob delavnikih od 5. do 8. ure in od 15. do 16. ure, ter ob nedeljah od 5. do 7. ure. Izven tega časa ledu ne bomo izdajali.

Trgovina »Pri Zvonu« Celje
razpisuje mesto trgovskega pomočnika. Nastop službe 1. junij.

DEKLE ali fanta (vajenko) sprejme cvetličarna. Naslov v upravi lista.

SPREJMEM žensko za dopoldne k otroku. Pevec, Celje Mariborska 30.

RAČUNOVODJO išče Trgovsko podjetje Kozje. Nastop službe takoj ali pa dogovoru. Plača po tarifnem pravilniku. Družinsko stanovanje zagotovljeno. Rok prijave 31. V. 1957.

IŠČEMO saldakontistko s primerno šolsko izobrazbo in prakso v stroki. Plača po tarifnem pravilniku.

Podjetje Planina-Celje

SPREJMEMO takoj pisarniško moč z znanjem strojepisja, fakturiranja in vodenja skladiščne kartoteke. Plača po tarifnem pravilniku.

PRODAM dobro ohranjeno žensko kolo. Naslov v upravi lista.

PRODAM okna z nadsvetlobami, dve dvodelni in dve trgdelni kompl. s šipami, Polule 34.

PRODAM ugodno enostanovanjsko hišo z lepo njivo in sadovnjakom (skupaj 50 arov) v centru Petrovč — Savinjska dolina. Informacije dobite pri Žužej Francu, Arja vas 19, p. Petrovče.

PRODAM ugodno par težkih konj. Naslov v upravi lista.

PRODAM pristen domač jabolčnik, tudi od 5 litrov naprej. Toman Anton, Košnica 47.

PRODAM šest novih trodelnih oken 140×150. Mizarstvo Kranjc, Strmec.

PRODAM otroško posteljico. Naslov v upravi lista.

PRODAM enostanovanjsko hišo z vrtom 5 minut od kolodvora, ali zamenjam za dve sobi s kuhinjo in pritiklinami, kupim tudi stanovanje blizu Celja. Naslov v uprav lista.

PRODAM takoj posestvo, hišo z gospodarskim poslopjem, njive in travnik, v Savinjski dolini, z 2.000 hmeljskih sadik. Naslov v upravi lista.

PRODAM strešno opeko rabljeno (bobrovec) in mizarsko suhe smrekove deske. Celje, Delavska 23.

PRODAM enostanovanjsko hišo na lepem prostoru. Vprašati Teharje 16.

PRODAM 4 okna, vrata, dva okvirja, žico za betonsko ploščo (vse novo) za klet. Celje, Drapšinova 22.

PRODAM ugodno spomladanski plašč in dve obleki za približno 16 let staro dekle.

PRODAM na Plevni — Žalec, sušilnico za hmelj 12 m², tipa Lorber. Vprašati: Petriček, Žalec 3.

PRODAM skoraj novo kuhinjsko opremo po ugodni ceni. Vprašati pri Gajšek, Slandrov trg 3a II. nadstr. vsak dan od 15. do 16. ure.

POČENI PRODAM kompletno otroško posteljco in devet metrov dolg polivinilast tekač, širok 1 meter. Vprašati v upravi Celjske tiskarne.

BARAKA lesena notranjost obložena z heraklitom, 6×3,5 m in 400 kg sena zaradi preselitve ugodno prodam. Ogled v dopoldanskih urah na dvorišču MLO. Informacije pri STOBER.

KUPIM enodružinsko hišico v Celju. Naslov v upravi lista.

ZAMENJAM sobno opremo (novo moderno spalnico), za motorno kolo. Pismene ponudbe na upravo lista.

DOBRO PLAČAM ŽENSKO, ki bi me sprejela za štirinajst dni iz porodnišnice. Posteljnine dam sama.

Prosim pošljite naslov v upravo lista pod »Razočaranaa«.

SPREJMEM dva otroka v oskrbo. Gluhar Neža, Bukovje 31 — Gorica, Slivnica.

ODDAJAM opremljeno sobo v centru Splita — Žunič Neda, Tolstojeva 29, Split.

PRAZNO ali opremljeno sobo najraje s hrano in ostalo preskrbo išče soliden obrtnik. Naslov v upravi lista.

OPREMLJENO sobo za dve osebi — samski, oddam. Ponudbe poslati na upravo lista pod šifro »ugodno«, do 20. maja 1957.

ZAMENJAM komfortno dvosobno stanovanje v strogem centru v Celju za trosobno zunaj mesta. Naslov v upravi lista.

USLUŽBENEC išče sobo ali vso oskrbo. Naslov v upravi lista.

ZA VEČJO NEOPREMLJENO SOBO PLAČAM 2.000 din najemnine mesečno. Vselitev samo začasna. Naslov v upravi lista.

IŠČEM manjše hladno skladišče v centru. Ponudbe na upravo lista pod šifro »Skladišče«.

ZA USPEŠNO zdravljenje na nov način (brez operacije) in za požrtvovalnost se najlepše zahvaljujem dr. Završniku in vsem strežnicam internega oddelka, posebno se še zahvaljujem sestri Nadi in sestri Gusti.

Fedran Franc, Celje, Trnovlje

PREKLICUJEM neresnične govorice, izrečene napram Kresnik Antonu, da je pokončal mojega psa z namenom, da bi lahko pri meni ponoči kradel ter se mu zahvaljujem, da je odstopil od tožbe.

Hrastnik Franc, Šmarjeta 11.

Gledališče

CELJSKO GLEDALIŠČE

Sobota, dne 11. maja ob 20 — Stefan Zweig: Volpone. Gostovanje v Velenju.
Nedelja, dne 12. maja ob 15,30 — Prežihov Voranc: Pernjakovi. Red nedelja in izven.
Torek, dne 14. maja ob 20 — Prežihov Voranc: Pernjakovi. Red torek in izven.
Četrtek, dne 16. maja ob 19,30 — Miloš Mikeln: Petra Seme pozna poroka. Gostovanje v Novem Sadu. »Sterijino pozorje.«
Sobota, dne 18. maja ob 20 — Prežihov Voranc: Pernjakovi. Izven.
Nedelja, dne 19. maja ob 14 — Diego Fabbri: Zapeljivec. Gostovanje v Topolšici.

Kino

KINO UNION, CELJE
Od 10. do 20. V. 1957, »Carmen Jones«, ameriški barvni cinemascop film.
Od 14. do 17. V. 1957, »Odmaknjena obzorja« ameriški bavni film

KINO METROPOL, CELJE
Od 9. do 12. V. 1957, »Otroci ljubezni«, francoski film
Od 13. do 16. V. 1957, »Poslednji plemena Komančev«.

AVTOBUSNI VOZNI RED DOBRNA—CELJE

Zaradi nastopajoče zdraviliške sezone na Dobrni in da se omogoči iz Dobrne direktna zveza z avtobusom v Zagreb, spreminjamo od 13. maja 1957 vozni red:

+			+	Odhod	Celje	Prihod	+			+
7,30	12,15	17,50	20,00				5,20	9,50	14,35	19,35
7,51	12,36	18,11	20,21		Vojnik		5,00	9,29	14,14	19,14
8,20	13,05	18,40	20,50	Prihod	Dobrna	Odhod	4,30	9,00	13,45	18,45

Legenda: z + označeni vozni čas velja samo za letno sezono, ki se objavi predhodno v dnevnem časopisju.

Od 13. maja 1957 vozi avtobus tudi ob 7,30 iz Celja s povrtkom ob 9.00 iz Dobrne.

AVTOBUSNI PROMET CELJE

Rado Guč:

Dopisniška kariera Tomaža Razmere

Oko mu je samovoljno obtičavalo na »Dopisujte v naš list«. Navzlic malovernosti se je jel Tomaž Razmera počasi tajati pod prijaznim vabilom. Ko pa so še prijatelji drezali vanj, Tomaž, oster jezik imaš, pero pa nemara tudi in Povale tudi niso čisto za luno, daj, nastavi ga, dopisuj, se je ginjen udal.

Ker je še usoda položila predenj senzacijo, ki je pravkar burila mirne Povalane, je nastavil pero, morda tudi občinski stroj. Slikovito je napisal, da se je umetno osemenjena Liska kmeta Napreda srečno otelila v obliki krepkega bikca, ki da ga je vesela, gospodar pa še bolj in da se Povalani ne morejo načuditi čudežu, da je tele kakor vsako tele.

Povale v časopisu! Ne? Pač! Tu — črno na belem! Oh, in Tomaž? Da, Tomaž! Dva dni je šlo iz rok v roke iz ust do ust.

Uspeh prodoren in ga je po lepi narodovi šegi treba zaliti, da bo šel v rast. Tomaž je dal 210 din za merico šišenčana. Naj da! Saj bo dobil! Dandanašnji honorarji neki niso le za ščepec tobaka, marveč si mnogokateri grade bajte z njimi. Da!

Je dobil Tomaž Razmera. Celih 71 dinarjev je dobil.

Kaj denar! Nanj se tudi požvižgaš, če gre za interese ljudstva in — eh, nu, kar priznaj, Tomaž! — za slavo, ki tudi ni na odmet in konec koncev sodi oboje v narodov blagor.

Le s čim naprej? Zaradi ideje razgrne Tomaž list. Šport, šport, pol lista šport. Topoglavec, kakor da ne bi imele Povale kluba »Žoga« in bi ne bil prav on za vratarja! Prav v nedeljo se je sedemkrat potresla mreža, po krivdi sodnika kajpak.

Pod ko klobasa mastnim naslovom se je šopiril v listu dvokolonski članek o športnikih in ljudskem športu v Povalah.

Ste videli! To se obetajo Povalam časi! Kaj še le dopisniku! Preklemani Tomaž, kariero ima kar v peresu!

Bi moral biti zavrt pa slep in gluh Tomaž, če mu to ne bi šlo do živega. Mu je in se je razpisal. O kulturnih zadevah in potrebah, kajti tudi te plenjajo v Povalah ko nežna bilka v suhem pesku, se je razpisal. In še potrudil se je. Resnično se je potrudil, da si je moral, preden si je pomel roke, otreti potne srage s čela. Nate, Povalani in svet in strmite!

Je strmel Tomaž iz dneva v dan bolj in bolj, dokler ni na koncu tretjega tedna zaprepaščen ostrmel: iz sklesanega članka se je izlegla okleščena pokveka. K sreči Povalani nebogljenčka niso opazili.

Butec, se je lopnil Tomaž po buči. Na pravo struno zabrenkaj! In je zabrenkal o uspehih »Sloga rejcev malih živali«. Zabrenkal je in čakal pa pričakal pisanje. Zavito je bilo, pa je toliko izluščil, da bi povalski rejci utegnili biti proizvodno podjetje in bi za reportažico lahko kaj kanilo v suhe mošnje lista iz sklada za tisk.

Ardigata, je fiksal Tomaž. Toda, če Tomaž kaj podvzame... Da! Se bomo že pomenili! Da bi vas! In vzame pot pod noge.

Na, ti? Kaka sreča! Ob šilcu — zaradi korajže — je naletel na znanca. Sta njega dni skupaj »špricala« ure slovnice. — Tovariš od tiska in prijatelj, to in ono, tako in tako... Vidiš! Potlej pa piši! Kam le pridemo? Da. Kam? Reci!

So ljudje od tiska muhasti, se razpišejo že, jezik pa drže za zobmi. Vendar je prijatelj zavoljo prijateljstva iztisnil: »Tovariš Razmera, razmere. Stiska. Stiska s papirjem, stiska z denarjem. Kratkomalo stiska stiska tisk.«

»Čemu potlej »dopisujete...«

»Eh, kakor da ljudje ne bi nikoli ničesar rekli zaradi lepšega!«

Še tisti dan je Tomaž Razmera prelomil pero.

Bodice

ZAMUDNIKI DOBE KOSTI

Ob hišnih vratih čakajo zabojčki,
do vrha polni. Kdaj le pride voz,
da vzame in odpelje vso nesnago,
ki že hudó smrdi človeku v nos?

Glej, kužek priskaklja. Povoha malo
in iz smeti izgrebe dobro kost.
Za njim še mucek... Krasna kurja čreva
je našel pod pepelom. O, radost!

Zapiha še prepih, svoj del si vzame,
v zabojčkih pa vsebina kar kopni,
ko čaka tebe, ljuba higiena!
Zate bo zmanjkalo celo kosti!

PETKRATJUR

Rodil se nam je Petkratjur,
odet v obleko novo,
z najlepšo izmed vseh frizur,
brez madeža gotovo.

Pozdravljen, Petkratjur, prvak,
šampion in prva zvezda!
Vesel te je potrošnik vsak,
doklèr ima te — résda!

A sreča s tabo. Petkratjur,
je danes žal še kratka.
Kdaj v dolgi vrsti dni in ur
radóst bo ta bolj sladka?

JEZIKOVNI POGOVOR

Takóle kdaj zapiše nam nekdo:
IZ Vranskega SPREJELI smo novico...
In si pero zatakne za uho,
ko ranil nas grdó je s to puščico.

NA Vranskem ugovarjajo ljudje:
Mi vozimo le Z Vranskega se V Celje,
nazaj IZ Celja pa NA Vransko spet,
seveda kadar nam je to v veselje.

Ženica kdaj NA Polzelo mi gre
in S Polzele vsa v nylonu se vrne,
nikoli pa IZ Polzele, ker ve,
da slovniško pravilo s tem prevrne.

Prejeti in sprejeti — ne v EN meh!
Prejel sem tisočak, o lepa hvala!
Sprejel sem ženo, ko po mnogih dneh
je zdrava Z Dobrne pripotovala.

Sprejel sem jo z veseljem in prejel
od nje poljub z računom za toplice.
Vse to sem iz ljubezni rad sprejel...
Tako da čisto bo jeziku lice!

Milijoni letijo v zrak...

Medtem ko se predstavniki velesil pogovarjajo o razorožitvi, ko znanstveniki protestirajo proti atomski oborožitvi, ko državniki nekaterih prizadetih držav pošiljajo proteste proti atomskim poskusom, se velesile še vedno vneto oborožujejo. Nemci terjajo atomsko bombo, Rusi preizkušajo njeno moč tajno, Angleži hočejo med atomske velesile. Besede so eno, dejanja drugo. Tako pa izgleda eno izmed orožij »bodoče« vojne. Raketa, ki naj bi preletela pol zemeljske oble in z radijskimi valovi dirigirana neizogibno padla na cilj. Amerikanci ne povedo koliko stane. Zahtevajo od Kongresa še več denarja, da bi dohiteli Ruse, ki baje prednjačijo. Kako dolgo še. Kaj res nihče ne vzame resno besed velikega znanstvenika Einsteina, ki je dejal: Če pride do tretje svetovne vojne, se bodo ljudje v četrti lahko pretepali samo še s kamenjem

KOCKASTA JAJCA TUDI V EVROPI

Po zgledu Amerike bodo tudi v Evropi kmalu v prodaji jajca v obliki kocke ali paralelopipeda. Neka zahodnonemška in holandska tvrdka bosta predelali jajca tako, da bodo imela takšno obliko in mnogo močnejšo plastično

luskino. Prednost teh jajc je v tem, da se težje razbijejo, zavzamejo manj prostora pri vskladiščenju in transportu, ostanejo dlje časa sveža itd. Ta jajca pa bo mogoče prav tako trdo kuhati.

Torej, obetajo se nam kubistične pisanke.

LILIPUTANSKO MESTO EVROPE

Na Vrbskem jezeru na Koroškem, nedaleč od Celovca, bodo postavili miniaturno mesto, ki bo nosilo ime »Minevrop«. Tam bod postavili značilne pejsaže dvanajstih evropskih mest. Mesto bo izdelano v merilu, ki bo 25 krat manjše od resničnih stavb. Tam bodo točno izdelane makete znamenitih stavb kot so Štefanova katedrala na Dunaju, nagnjen stolp v Pissi, pariški Arce de Triumphe itd. To miniaturno mesto bo podobno tistemu, ki so ga pred leti zgradili v Holandiji.

MATERIN JEZIK IN UMETNI ZOBJE

Združenje ameriških zobozdravnikov je objavilo vest, da bodo morali v bodoče zobozdravniki upoštevati tudi lingvinstična vprašanja pri popravljanju zobovij, zlasti, kadar bodo pacientom delali popolnoma nove proteze. Posebno angleški jezik ima mnogo takih glasov, pri katerih igra ustna votlina značajno vlogo. Zato bodo za različne jezike morali izdelovati tudi različne proteze, da ljudem pri čistem izgovarjanju ne bo v napoto umetni predmet v ustih. Tu gre predvsem za soglasnike kot so n, t, d, s in z. Povsod imajo zobje važno vlogo. Poiskusite, če ni res?

DEFINICIJA

Nevrotik je tisti, ki zida gradove v oblake, norec je tisti, ki v njih stanuje, psihiater pa od obeh pobira najemnino.

FILM

DANES PREMIERA *cinemaskopskega filma*

Hladna lepota, Grace s svojim partnerjem v filmu »Primite lopova«, ki je bil sneman še v času ko lepotica še ni bila mati monakovske princeze.

Niti škrat, še manj pa raca, ni bila naša objava, da bodo za prvomajske praznike v Celju igrali cinemaskopski film »Carmen Jones«. Bilo je namreč tako, da se je adaptacija »Uniona« za te svrhe nepričakovano zavlekla še čez praznike, čeprav bi Celjanom čez deževne praznike zabava v kinodvorani zelo prav prišla.

Sedaj pa smo se na lastne oči prepričali, da je »Union« res že pripravljen za sprejem premierske publike pred široko, zaokroženo platno cinemaskop sistema. O tem, kakšen film nam bodo ob tej dvojni svečanosti zavrteli, smo pisali zadnjič.

Premiera bo danes, v petek 10. maja. Na osnovi zanimanja Celjanov ne pričakujemo samo zadovoljnost, da je novost končno tu, temveč tudi precejšen naval.

VISTAVISION FILM V NAVADNI PRIREDBI...

Ker dvorana »Union« ni bila končana, »Metropol« pa nima za to potrebne aparature, se nam je izmaknila prilika videti film v »vistavision« tehniki. Videli smo ga pač na čisto navaden način, ki smo ga navajeni. To je bil film »Primite lopova«. Res škoda, da ga nismo mogli gledati na širokem platnu. Je pač bil že tu.

Film, kot je vsak lahko opazil, se je odlikoval po izredno lepih barvah in po tem, da je bila slika tudi globinsko ostra, kar je posledica modernejšega snemanja. Zgodba sama je bila tudi precej zanimiva. Bila je nad povprečnimi »zabavnimi« kriminalkami, pri katerih človek ne sme ugibati, kaj so producenti hoteli. Zgodba samo dopolnjuje željo, da bi prikazali revijo v sončnih barvah, zato o kakšnem psihološko globljem momentu pač ne moremo govoriti.

KONZERVE Z ANTARTIKE

Grupa vidnih svetovnih znanstvenikov, ki preizkuša radioaktivnost konzervirane hrane, je izsledila dragocen vir konzerv, ki so bile izdelane pred nastopom atomske dobe. Te konzerve so pustili na Antartiki člani ekspedicij v letih od 1908 do 1913. Konzerve so zelo dobro ohranjene, tako da bodo znanstveniki lahko izvršili več primerjav med njimi in konzervami, ki se izdelujejo danes.

Planika

INDUSTRIJA OBUTVE KRANJ, *POSLOVALNICA CELJE*

OBVEŠČA VSE ODJEMALCE, DA JE SVOJO POSLOVALNICO PRESELILA IZ LJUBLJANSKE CESTE ŠT. 8 NA *TRG V. KONGRESA ŠT. 8 V DOSEDANJE VARTEKSOVE PROSTORE.* PRIPOROČAMO SE ŠE NADALJE ZA OBISK

NUDI:

Avtomobile FIAT-ZASTAVA, TAM, FAP

Motorje TOMOS (Puch) kolesne motorčke JUNIOR DKW

Kolesa ROG, LASTA in uvožena kolesa.

Vse rezervne dele, potrošni in tehnični material za vse vrste avtomobilov, motorjev in koles.

Nudimo tudi gume vseh dimenzij, domače in inozemske. Tel. 24-74, 25-74.