Poštnina plačana v gotovini | Leto LXIII | V Ljubljani, v nedeljo 7. julija 1935 | Štev. 153 a | Cena 2 Din

Naročnina mesečno 25 Din, za inozemstvo 40 Din — nedeljska izdaja celoletno 96 Din, za inozemstvo 120 Din

Uredništvo je v Kopitarjevi ul. 6/III

SLOVENEC

Ček. račun: Ljubljana št. 10.650 in 10.349 za inserate; Sarajevo štv. 7563, Zagreb štv. 39.011, Praga-Dunaj 24.797

Uprava: Kopitarjeva 6, telefon 2992

Telefoni uredništva: dnevna služba 2050 — nočna 2996, 2994 in 2050

Izhaja vsak dan zjutraj, razen ponedeljka in dneva po prazniku

Po kongresu

Ali bo našim čitateljem odveč, ako še enkrat z njimi pokramljamo o evharističnem kongresu? Teden dni je minulo od nedeljskih svečanosti, toda vtisi, ki so ostali v duši, so tako silni in močni, da so nam še vedno čisto živo pred očmi. Še dolgo bodo romale naše duše od enega prizora do drugega in ga obnavljale v spominu. Čeprav je dnevno življenje s tisoč nevšečnostmi in težavami kakor pot skozi puščavo, bo misel na kongres ostala vsem udeležencem kakor prijetna zelenica, v kateri se po napornem potu spočije popotnik, osveži utrujene ude in nabere novih moči za nadaljno težavno pot.

Kdo bi mogel lepoto, ki jo je pila duša, sploh še kdaj pozabiti! Na primer romanje naše Matere z Brezij v Ljubljano! Kdo naj popiše vredno vso poezijo tega Marijinega pota, ki jo je verno ljudstvo z Njo vred hodilo pojoč Visoko pesem ljubezni. Povejmo odkrito: pri vsej vernosti, ki jo naš narod kaže do Evharistije, bi nam brez Marije na kongresu nekaj manjkalo. Bolj globoko in bolj preprosto se tega ne da izraziti, kakor z besedo: manjkalo bi matere. Marija z Brezij, ki je prišla na kongres, je veličastnim svečanostim dala tisto prisrčno domačnost, veselo zaupljivost in toplino, ki jo družina občuti le, ako ima mater v svoji sredi. In tako so tudi prizori okrog Marije na vsem kongresu bili najbolj v srce segajoči. Tudi trda srca, odločena, da se vsemu ustavijo, niso vzdržala pod Njenim pogledom. Marija je vse osvojila.

Ali pa procesija otrok na stadion in skupno sveto obhajilo v prostrani areni! Večina podeželanov tega prizora ni videla, ker so kasneje dospeli, toda Ljubljančani, ki so videli ves kongres, pravijo, da je bilo to najlepše. Pomislite na ta drobna srčeca, ki so mesece v veselem pričakovanju utripala svojemu velikemu dnevu naproti! Pa so odšli na veliko romanje; sredi sladkih sanj, mnogokje že ob 2 ponoči so jih dvignile mamice in so šli z vlaki, z vozmi, peš, vsi umitih src in drhtečih duš... Bili so prvi in najljubši gostje evharističnega Kralja, najljubši in najdražji cvet, ki ga je slovenski narod poklonil svojemu Bogu. Najmanj časa so se mudili na kongresu, pa so gotovo odšli z najglobljim doživetjem v svojih čistih srcih. Še slutili niso, kako globoko je njihov otroški zgled izoral duše desettisočim.

Tujci, ki so po svetu videli že vsake vrste manifestacije in najbolj veličastne prizore, tu pa niso našli besed, da izrazijo vtise, ki jih je nanje napravila polnočna procesija mož in fantov. Tudi svetovni kongresi, tako so pripovedovali, nudijo le redko tako veličastno sliko. Kar smo videli tisto noč, ni bila več samo procesija, bil je to val žive vere, ki je plamenel po ljubljanskih ulicah in užigal srca. Tisoč za tisočem je korakal skozi gosti špalir zbrano in resno, kakor se spodobi v službi Najvišjega; tisoč za tisočem resno in odločno, kakor pristoji moški pobožnosti. Vera je zabrisala vse razlike med poklici in stanovi. Poleg kmeta je držal gorečo bakljo v roki advokat, zraven delavca je korakal vseučiliški profesor. Vsi ti so vzeli baklje živega verskega ognja na svoje kmečke domove, v delavske obrate, v študijske sobe..., da bo povsod zavladal Kristus Kralj!

Prav tako bodo ostale v neizbrisnem spominu velike nedeljske manifestacije, pri katerih je sodelovalo toliko našega naroda, kakor nikjer nikoli v naši zgodovini. Gibanje ogromnih človeških množic je bilo mestoma slično valovanju morja. Poedinci in celo skupine so se čisto zgubile, a so vendar vsi s svojo prisotnostjo, vero, s svojimi žrtvami poveličevali evharistično proslavo.

Sploh so evharistični dnevi v Ljubljani ob vsem svojem ogromnem zunanjem slavju pokazali, da niso le končni rezultat neštetih pokrajinskih in farnih evharističnih prireditev, da niso le uspeh več mesečne smotrene propagande s predavanji in tiskom, ampak so izraz najbolj notranje religiozne potrebe našega naroda. Le tako je bilo mogoče, da je vladala vse dni na stadionu in povsod po Ljubljani tolikšna dostojnost in resnost kakor v velikanski katedrali pred samim Najsvetejšim. Samo pod tem vidikom je mogoče umeti, da so se ljudje prav vsemu odrekli, le da so se mogli udeležiti kongresa. Menda je bilo najdenih nekaj izgubljenih denarnic in notri 10, 12, 15 dinarjev... Ta okolščina govori o verskem idealizmu našega ljudstva zgovorneje, kot cele knjige. Premnogi so dali prav vse, kar so imeli, nešteti so si za vožnjo pristradali in so oba dneva v Ljubljani živeli ob kruhu in vodi, pa so se kakor prenovljeni in žarečih lic vračali na svoje borne domove.

Upajmo, da bo to daritev slovenskega naroda, njegovih otrok in žena, mož, fantov in deklet Bog po svoji dobroti sprejel in blagoslovil. Kongres nas je visoko dvignil, kakor na goro, od koder je jasno vidna pot, ki naj jo v bodoče hodi narod in njegovi voditelji. Vsi Slovenci, tudi oni, ki žive v daljni tujini so po svojih zastopnikih prisostvovali kongresu. In tako je naš narod mogel videti, da je najbolj veličasten in najbolj sebe vreden takrat, ko služi Najvišjemu. Najmočnejša vez med nami je naša vera, ki nas združuje in izmirja med seboj, posvečuje naše družine in stanove ter iz vseh ustvarja eno duhovno občestvo. Prepričani smo, da se bo duhovni razkroj, čigar odraz so mnogovrstne krize, ki danes pustošijo Evropo, ustavil ob tem vekovitem zidu. Večkrat čujemo od naših južnih bratov opazke: kako da so Slovenci, ki so tako napredni in kulturni, — tako religiozni. Na to odgovarjamo: Zato, ker smo verni, smo kulturni. Vera vendar ne prepečuje omike, ampak jo ustvarja, jo poglablja in ji daje najglobje srčne in duhovne temelje. Pravo vrednotenje človeka in njegove osebnosti, ravnovesje med družabnimi stanovi, urejenost države in spoštovanje njene oblasti — vse to ima svoje temelje v prvi vrsti v urejenem duhovnem življenju kakega naroda. Zato pa je naloga voditeljev naroda in države, da čuvajo narodu njegov verski biser in ga v njegovem religioznem hotenju ne žalijo. Tu segajo narodove korenine najglobje. Kdor bi jih ruval, ni prijatelj naroda.

Kongresni dnevi so bili praznični dnevi za našega slovenskega človeka. Kljub revčini in pomanjkanju, ki ga na vseh koncih tareta, si je privoščil to radost, hoteč dati duška svoji duši. Bog pa je vse tako čudovito blagoslovil. Kongres je vrgel svetlo luč v naše življenje. Ožarjen je z najlepšimi spomini, ob katerih bo še dolgo živelo marsikatero samotno srce. Tudi ko bodo nastopili dolgi jesenski večeri in zimski mrakovi, bo ta luč svetlo sijala in s toplimi spomini zbirala okrog sebe vse, ki so jo v srcih doživeli.

drin.

Kos za kosom kitajske države odpada

V Kitaju komandira že Japonska

Na severu ni več nobenega kitajskega vojaka - Japonska diktira v Šanghaju

Šanghaj, 6. julija.

Medtem ko se v Evropi ruši še zadnji steber solidarnosti zapadnih velesil in je Zveza narodov tik pred svojo likvidacijo, je Japonska postala dejanski gospodar kitajske Mongolije, tako zvanega Čaharja, in se energično pripravlja na gospodarsko izrabo severnih kitajskih provinc Hopej, Šansi, Pečili, Honan in polotoka Šantung.

Rusija vznemirjena

Amerika in Anglija se za to vprašanje popolnoma nič ne zmenita, pač pa je hudo vznemirjena Rusija, ki je zadnji čas zopet ojačila svojo itak že močno armado ob mejah Mandžurije.

Kitajska Mongolija (Čahar) bo od kitajske posadke izpraznjena najdelj do 10. julija. **Od tega dne naprej v vsem severnem Kitaju tja do mongolskih step ne bo nitj enega kitajskega vojaka več in bodo vse kitajske civilne oblasti popolnoma pod kontrolo generalnega štaba japonske armade, ki ima svoj sedež v Dajrenu (Port Artur). Faktični gospodar severnega Kitaja bo general Doihara, ki bo svojo rezidenco bržčas prenesel v Peiping (Peking).**

General Doihara pripravlja gospodarski načrt, po katerem bo vodstvo južnomandžurske železnice v Mukdenu osnovalo veliko akcijsko družbo za izrabo naravnih bogastev severnega Kitaja, to je železa in petroleja, ki se nahaja v Čaharju in Šansiju, soli v Pecilju in bombaža, ki se prideluje v Hopeju, Honanu in na Šantungu.

Japonski apetit vedno večji

Japonski apetit pa je čezdalje večji. Te dni je japonski poslanik izročil kitajski vladi v Nankingu noto, v kateri zahteva, da se

1. odstavi glavni cenzor Vu Hsi Hia v Šanghaju;

2. da se razpusti nacionalna stranka (kuomintan) v Šanghaju;

3. da se za bodoče preprečijo vsi napadi na japonsko politiko v kitajskem tisku.

Kakor poročajo današnji listi, je kitajska vlada vse te zahteve gladko sprejela. Vzrok japonskemu koraku je bil članek v šanghajski reviji, v kateri so hudo žalili japonskega cesarja. Glavni cenzor je odstavljen, vrhtega pa tudi policijski ravnatelj Šanghaja. Šanghajski župan, general Vuteken, se je pred japonskim poslanikom opravičil. Bržčas bodo oblasti tudi razpustile odbor kitajske nacionalne stranke v Šanghaju.

Iz tega se vidi, kako sistematično se Japonska zajeda v kitajsko državo. Najprej si je osvojila Mandžurijo. Zatem je prišla na vrsto ogromna pokrajina Džehol, ki ji sedaj sledijo nadaljne pokrajine Čahar in Hopej, vsaka tako velika kot kakšna evropska srednja država. Ko je zasedla te pokrajine, se je vrgla sedaj na to, da si osvoji še gospodarsko središče Kitaja, namreč Šanghaj. Ko so japonske čete pred leti, za časa madžurskega spora, vkorakale v Šanghaj, je bilo to že prvo znamenje, da bo Japonska osredotočila končno svojo pozornost na to gospodarsko središče Kitaja in ga vzela pod svojo kontrolo. Samo v Šanghaju mora postopati mnogo bolj obzirno, ker se tam shajajo tudi interesi evropskih velesil in Amerike, in v sedanjem trenotku se Japonska še noče s temi državami zaplesti v kakšne nevarne spore.

Japan-Rusija

Tokio, 6. jul. b. Zunanji minister Hirota in sovjetski poslanik Jurenjev sta se sporazumela o ustanovitvi stalne paritetne komisije med Japonsko, Sovjetsko Rusijo in Mandžurijo, ki naj preiskuje in ureja obmejne spopade.

Mala zveza in Habsburžani

„Vzpostavitev - je vojna“

Nedvoumne poluradne izjave češkoslovaške vlade

Pariz, 6. jul. SE. Agencija Havas poroča iz Prage in sicer, kakor pravi, prav iz uradnega vira sledečo vest, ki označuje stališče češkoslovaške vlade in njenih zaveznic do vprašanja Habsburžanov, ki ga je nenadoma sprožila avstrijska vlada:

»Stališče Male zveze je znano in se ni spremenilo: vzpostavitev Habsburžanov pomeni vojno. Danes ni treba več skrivati, da se je svet Male zveze pečal z avstrijskim vprašanjem ob priliki svojega zasedanja v Ljubljani in da je pri tej priliki enoglasno sprejel sklep na vsak poskus vzpostavitve Habsburžanov v Avstriji in na Madjarskem odgovoriti s splošno mobilizacijo v vseh treh državah Male zveze. Ta sklep je Mala zveza sporočila tudi francoski vladi. Tudi Titulescu je priliko svojega bivanja v Londonu porabil za to, da je ljubljanski sklep Male zveze raztolmačil angleškim politikom ter jih opozoril na nevarnosti, ki bi nastopile, ako bi se habsburško vprašanje razmajalo tako, da bi pomenilo njihovo vzpostavitev.«

(Včeraj smo poročali, da je avstrijski zunanji minister izjavil, da pri ukinitvi protihabsburških zakonov nikakor ne gre za njihovo vzpostavitev, da je avstrijska vlada dala svojo besedo, da tega vprašnja ne bo gonila in da bo svojo besedo tudi držala. Dodal je, »da se je avstrijska vlada že domenila z vsemi državami, ko prihajajo v poštev, in da torej kakšnega protesta ni treba pričakovati od nikoder, ker je avstrijska vlada že dobila dovoljenje, da vrne habsburški družini odvzeto premoženje in jim dovoli, da se vrnejo v Avstrijo kot navadni državljani. Na njihovo obnovo kot vladarje pa Avstrija ne misli, niti noče mednarodnega položaja s tem vznemirjati.« Op. ured.)

Švicarski list o namerah avstrijske vlade

Zürich, 6. jul. SE. »Neue Zürcher Zeitung« objavlja daljše poročilo svojega dunajskega dopisnika o najnovejših političnih dogodkih v zvezi s Habsburžani. Švicarski list našteva vsa posestva zasebnega značaja, ki jih bo avstrijska vlada vrnila habsburški družini. **Zasebna lastnina je razdeljena v 3 veleposestva, 2 gradova z večjim zemljiščem, 6 večjih zemljiških posestev, dve lovski vili, nekaj zasebnih hiš na Dunaju in nekaj gradbenih parcel. Poleg tega so imeli Habsburžani še velike znanstvene in umetniške zbirke, ki jih avstrijska vlada ne bo več vrnila, pač pa bo za nje plačala odškodnino. Poleg tega bo avstrijska vlada dajala Habsburgovcem letno apanažo 1 milijon 200.000 šilingov (10 milijonov Din).**

Nadalje pravi švicarski list, da je državni tajnik Karvinsky odpotoval k bivši cesarski družini v Stenokerzeel v prvi vrsti, **da podpiše vse finančne pogodbe sklenjene med habsburško rodovino in avstrijsko vlado, na drugi strani pa, da raztolmači princu Otonu, da je sicer njegov povratek v Avstrijo z notranjepolitičnega stališča mogoč in celo zaželjen, toda zunanjepolitično popolnoma nemogoč in da je avstrijska vlada dala inozemskim vladam topredmetna zagotovila.**

Švicarski list pravi, da so povratek Habsburžanov v Avstrijo že dolgo časa pripravljali in da je bilo to vprašanje predmet vseh mednarodno političnih konferenc, ki so se zadnje mesece vršile, **Kljub temu pa je ta skrajno hitri ukrep in brzina, s katero je avstrijska vlada spravila zakon pod streho, evropske vlade nekoliko osupnila. List pravi, da je Schuschniggova vlada izkoristila sedanji mednarodnopolitični položaj, ko se velesile med seboj kregajo in so na izvenevropskih torišči tolikanj zaposlene, in habsburško vprašanje potisnila v ospredje in ga izigrala proti velesilam, proti Nemčiji in tudi proti državam Male zveze, ki se vse nahajajo na različnih in ločenih političnih bojiščih.** Toda člankar je mnenja, **da je ni avstrijske vlade, ki bi si drznila proglasiti vzpostavitev Habsburžanov, čeravno je na drugi strani res, da bi pred par meseci bilo tudi nemogoče misliti na ukinitev protihabsburških zakonov.**

Pariški „Temps“ pomirjuje: Francija istih misli kot MZ

Pariz, 6. jul. SE. V Parizu so sklep avstrijske vlade sprejeli sorazmerno mirno. Zdi se, da je bilo vse s francosko vlado že v naprej dogovorjeno. »Temps« meni, da se francoski javnosti, ki se boji Anschlussa, ni treba razburjati. **Sicer pa je Francija istega mnenja kot Mala zveza in bo francoska vlada dosledno podpirala zadržanje držav Male zveze v tem vprašanju. Vzpostavitev habsburške vladarske hiše je mednarodni problem in ima pri tem Mala zveza svojo besedo. Kaj ona o vprašanju misli, pa je vsemu svetu znano.** Na istem stališču stoji tudi Francija. »Temps« piše naprej, da bi se princ Oton lahko takoj vrnil, če bi šlo samo za želje večine avstrijskega ljudstva. Toda na Dunaju vedo, kakšne mednarodne težave bi nastale iz tega. Zato je bila avstrijska vlada tudi pri sedanjih novih habsburških zakonih tako previdna, **da je teoretično sicer dovolila, da se nadvojvoda sme vrniti v svojo domovino, dejansko pa se je princ moral zavezati, da v Avstrijo ne bo prišel, marveč, da bo ostal v Belgiji in nadaljeval svoje študije.«** Da je mogoče, da bo habsburško vprašanje enkrat postavljeno, to je gotovo,« piše »Temps«, toda tisti trenutek danes še **ni** prišel in ga še dolgo ne bo. **Vsi avstrijski politiki se dobro zavedajo rizika, ki bi ga tvegala Avstrija za njen obstoj, če bi s tem nevarnim vprašanjem dregali v itak razburkano mednarodnopolitično ozračje«.**

Dr. Stojadinović čita vladno izjavo

Nove izjave Berger-Waldenegga

„Pošteni odnošaji z Jugoslavijo“

Zunanji minister Berger-Waldenegg je na sestanku z zastopniki listov poročal o aktualnem političnem položaju. Dejal je, da je ta položaj dokaj moten in celo resen, da pa je on osebno optimist. Avstrijsko vprašanje je rešeno že od tedaj, odkar je bila zgrajena nova Avstrija. Glede podunavskega pakta je minister izjavil, da pomeni ta pakt sedaj mnogo več, kakor pred meseci. Avstrija bo sodelovala pri tem paktu z vsemi svojimi silami. Francoska vlada je kazala vedno veliko zanimanje za sklenitev podunavskega pakta, angleškega vlada pa podpira čim tesnejše sodelovanje v Podunavju.

Minister Berger-Waldenegg je nato poudarjal, da so odnošaji z Madžarsko odlični, prav tako pa ne bi bilo težko izravnati tudi političnih pojmovanj Avstrijske in Češkoslovaške.

Dobri odnošaji med Avstrijo in Jugoslavijo so velikega pomena za Podonavje. Avstrijska vlada goji največje želje za napredek jugoslovanskega soseda. Imel sem prijeten vtis, da je bila bivša Jevtičeva vlada prepričana o iskrenosti naših želj, upam, da bo tudi nova Stojadinovičeva vlada enakega mnenja.

Glede odnošajev z Nemčijo je minister izjavil, da želi Avstrija imeti tudi z Nemčijo, kakor z vsemi drugimi sosedami najprisrčnejše stike. V zadnjih mesecih pa v tem oziru ni mogoče zabeležiti nobenega napredka. **Ko bomo iz poklicanih ust slišali, da nova Nemčija bratsko pozdravlja novo Avstrijo, ko bomo videli, da so legijonarji, namenjeni bratomorni borbi, samo še senca preteklosti in da je prenehala agitacija proti naši državi, bo zopet nastal mir ne le med našima dvema nemškima državama, temveč tudi v vsej Evropi.**

Glede novega zakona o Habsburgovcih pa je minister izjavil, da je vlada smatrala za svojo dolžnost, **da izpolni svojčas od pokojnega kancelerja Dollfussa storjeno obljubo.**

Seja vlade

Dr. Auer podpiše konkordat s sv. stolico

Belgrad, 6. jul. m. Danes popoldne je bila seja ministrskega sveta. Po seji je poljedelski minister Svetozar Stanković časnikarjem izjavil, **da je ministrski svet ponovno pretresal vprašanje pšenice in sklenil, da bo država potom Privilegiranega izvoznega društva izvažala pšenico na svetovni trg. Po izjavi ministra se bo cena pšenice gibala od 120 do 140 Din za 100 kg. Privilegirano izvozno društvo bo intervenirale v tem pogledu na borzi.**

Na današnji seji ministrskega sveta je pravosodni minister dr. Ljudevit Auer dobil pooblastilo, da lahko podpiše konkordat med našo kraljevino in sv. stolico.

Rooseveltovo darilo delavstvu

„Magna charta delavskih pravic“

Velikansko navdušenje po Ameriki - Zmaga strokovnih združeni

New York, 6. julija. TG. Predsednik Roosevelt je podpisal socialni zakon, ki so ga že dolgo časa delavske strokovne organizacije zahtevale kot »magno charto delavskih pravic«. Mesece je trajal ta boj in je že izgledalo, da bodo podjetniki zmagali nad delavstvom.

Novi zakon predpisuje pravico delavcev do tarifnih pogajanj za plačo še z bolj jasnimi besedami, kot je to storila NIRA. Novi zakon je tako rekoč nadomestilo za zakonodajo NIRE, ki je bila, kot znano, razveljavljena. Po tem zakonu ima delavec pravico do tarifnih pogajanj po zastopnikih, ki si jih je sam izbral. Tam, kjer obstojajo strokovne organizacije delavstva in imajo organiziranih nadpolovično število delavcev, dobijo strokovne organizacije naravnost monopolsko pravico do pogajanj za delovne pogodbe. Novi zakon prepoveduje nadalje tudi celo vrsto »nenoš enih poslovnih dejanj«, kot recimo, če poslodajalci pritiskajo na delavske zastopnike z raznimi nasilstvi in grožnjami. Odslej je nemogoče, da bi kakšen podjetnik sebi zasužnjil strokovno organizacijo, ali da bi onemogočil delavcem, da v strokovne organizacije vstopajo, ali da bi celo smel odklanjati pogajanje s zastopniki delavstva, ali delavce odpuščati, ker so pri kakšnem razsodišču, kamor so bili kot priče povabljeni, neugodno izpovedali o podjetju.

Nadaljna važna reforma, ki je s tem zakonom dosežena, je ustanovitev vsedržavne delavske zbornice (national labour relation board), ki jo imenuje predsednik republike sam. Zbornica ima daljnosežna polnomočja. Njena glavna naloga je, paziti, da se pravice delavstva po podjetjih ne kršijo. Ona ima pravico v primeru sporov med delavstvom in delodajalcem, da kliče k sebi priče in da uvede najstrožje preiskave v obratu samem in v upravi obratov. Ona ima pravico nalagati obratom gotove dolžnosti, in če bi se ti branili, njihovo izvedbo s silo omogočiti.

Razumljivo je, da se velika industrija temu zakonu protivi, oziroma, da se že pripravlja, da intrigira proti njemu pri vrhovnem ustavnem sodišču, češ, da je proti ameriški ustavi. Nekaj velikih industrij, kot avtomobilska, tekstilna, kavčuška in druge, hočejo volitve v delavska zastopstva preprečiti. Delavstvo samo pa po vsej Ameriki vzklika predsedniku Rooseveltu, kar je silno dobro znamenje za nove volitve, ki pridejo prihodnje leto.

Abesinija kliče Ameriko - zaman

Washington, 6. julija. b. Včeraj popoldne je predsednik Roosevelt imel dolgo posvetovanje z zunanjim ministrom Cordellom Hullom. Po končani konferenci so v zunanjem ministrstvu izjavili, da sta sklenila poslati abesinskemu cesarju sledeči odgovor:

»Vaše cesarsko Veličanstvo! Čast mi je potrditi sprejem note, ki mi jo je Vaše Veličanstvo izvolilo poslati 3. julija. Zedinjene države najbolj žele ohraniti mir med vsemi državami in so zelo zadovoljne, da morejo ugotoviti, da Društvo narodov skrbi za to, da razpravlja o sporu, ki je nastal med vlado kraljevine Italije in Vašim Veličanstvom, kakor tudi, da je v teku arbitražni postopek za rešitev tega spora. Moja vlada se nadeja, da se bo odboru za arbitražo posrečilo najti temelj za sporazum, ki bo obe stranki zadovoljil. Zedinjenim državam je odvratna misel, da bi kaka država podpisnica pariškega pakta mogla uporabiti drugačna sredstva, kakor pa so miroljubne poti za rešitev italijansko-abesinskega spora, ali da bi privedla do položaja, ki ne bi bil v skladu z osnovnimi pojmi tega pakta. Franeklin Roosevelt.«

Admirali pri Mussoliniju

Rim, 6. julija. c. **Danes so se zaključila v vojnem ministrstvu posvetovanja pomorskih strokovnjakov, ki jim je predsedoval sam mornariški minister Mussolini. Na tem posvetu je bil izdelan podroben načrt o izpopolnitvi italijanskega brodovja za prihodnja leta. Po končanem posvetu je Mussolini sprejel vse admirale in jim sporočil sestavljeni načrt. Nato je bilo sporočeno, da se bode v kratkem sestali še vojni svet letalstva in suhozemne vojske, ki bo prav tako izdelal obširen načrt pospešenega oboroževanja in priprav za vsak slučaj.**

Palermo, 6. julija. c. Danes je Mussolini pregledal divizijo, ki je nato odšla v Afriko. Nagovoril jo je z besedami: »Danes vam lahko rečem, da bomo naše podjetje v Afriki zmagovito končali.«

Po Beckovem odhodu iz Berlina

„Poljska noče osrečevati Evrope“

Ona skrbi le za lastno srečo

Berlin, 6. jul. SE. Poljski zunanji minister Beck je odpotoval iz Berlina. O njegovih razgovorih je bilo izdano uradno poročilo, ki ugotavlja, **»da so dvodnevni razgovori dali poljskim in nemškim državnikom priložnost, da razmotrivajo temeljito o političnem položaju. Beck in Hitler sta spoznala, da vlada med naziranji obeh vlad ne samo v izključno medsebojnih odnošajih, marveč tudi v vprašanjih splošne evropske politike, popolen sposporazum. S zadovoljnostjo pribijata obe vladi, da je nemško-poljska izjava z dne 26. januarja še vedno temelj medsebojnih odnošajev obeh držav in da se je izkazala za konstruktivno oporo za ohranitev miru. Obe vladi bosta tudi v bodoče nadaljevali dosedanjo politiko prijateljstva in sodelovanja.«**

Uradno poročilo je precej mrzlo in priča sicer, da je Beckov obisk v Berlinu znova pred vsem svetom potrdil poljsko-nmško prijateljstvo, a na drugi strani dokazuje, da je polkovnik Beck ostal isti v svoji taktiki. **Kot zunanji minister velike slovanske velesile on nikakor noče osrečevati Evrope ali lomiti kopje za koga drugega, marveč ima pred očmi edinole interes svoje lastne države. Prijateljstvo z Nemčijo je za Poljsko danes ne samo ugodno, ampak potrebno. Na vzhodni meji hoče imeti mir in ta mir ji je zasiguran. Drugo za enkrat Becka noče brigati.**

O čem sta se v treh urah, ki jih je Beck prebil čisto sam pri državnem kanclerju, razgovarjala on in Hitler, nikdo ne ve. Fantazija ima tukaj prosto pot. Toda kdor pozna Becka, ki je brez dvoma med najbolj hladnimi diplomati v Evropi, ki na čuvstva ne daje ničesar, bo uvidel, da sta govorila le o mrzlih dejstvih in da je Beck pri tem mislil le na potrebe svoje države. Ožjemu sestanku je sledil drugi, ki so mu prisostvovali še Göring, Ribbentrop, Neurath in Lipski. Na tej konferenci so govorili tudi o pomorski oboroženi, **kajti Poljska kot velesila zelo biti z ustvarjanjem močnega brodovja, ki jo bo osamosvojilo na Baltiku.** Izražena je bila tudi domneva, da sta obe vladi, Nemčije in Poljske, zavzeli znova **odklonilno stališče do vzhodnega pakta, ki ga sili zopet v ospredje Francija kot neobhoden predpogoj za pogajanja za sklenitev zapadnega letalskega pakta.**

Za poletno vročino

najprikladnejši Buret, Chappon svila, platno, fresco blago, volnen-»tropical« itd. Vam nudi po najnižjih cenah tvrdka

Drago Schwab, Ljubljana
Aleksandrova cesta

Mezdno gibanje v Kočevju

Po kratkem presledku se je znova pričelo mezdno gibanje v tekstilani »Triglav«, ker se, kakor čujemo, podjetje ne drži kolektivne pogodbe glede odpovednega roka in višine plač. Položaj delavcev se je po stavki še poslabšal, vendar delavci vztrajajo pri svojih pravicah. O teh svojih zadevah so sklepali na sestanku, ki se je vršil v petek popoldne.

Naši akademiki pri ministrih

Belgrad, 6. jul. m. Danes sta bila pri finančnem in prosvetnem ministru sprejeta odposlanca Akademske zveze iz Ljubljane gg. **Poštovan in Žebot** in sta ministroma v imenu akademikov razložila nesocialnost šolnin. Finančni minister jima je povedal, da se zaenkrat ne more odpovedati 18 milijonom dinarjev državnih dohodkov, pač pa da bo čimprej pripravil reformo šolnin s tem, da bo skupni znesek znižal na 3 milijone.

Krekova gospodinjska šola

Belgrad, 6. jul. m. Prosvetni minister je s svojim odlokom p. Br. 22620 z dne 3. julija odobril, **da Krekova meščansko gospodinjska šola v Šiški dobi naslov višja gospodinjska šola Krekova s pravico javnosti s tem, da bodo v to šolo sprejete gojenke s 4 razredi gimnazije ali meščanske šole z nižjim tečajnim izpitom.**

Uredba o voznih ugodnostih

Belgrad, 6. julija. AA. Prometni minister je odredil, da stopijo 1. avgusta t. l. iz veljave vse stalne brezplačne in znižane vozne karte, ki jih je izdalo prometno ministrstvo leta 1934 in so veljale do nadaljnjega tudi za leto 1935 po sklepu finančnega in prometnega ministra dne 25. decembra 1934.

Dunajska vremenska napoved: Hladnejši val zraka z zapada z delnim poslabšanjem vremena. Vreme pa se bo nato zopet zboljšalo.

Kongres igralcev

Sarajevo, 6. jul. b. Na plenarni seji kongresa igralcev so obravnavali vprašanje pokojninskega sklada. Poročevalec je naglasil, da ima pokojninski sklad skrbeti za 40 članov.

Šahovski turnir

Belgrad, 6. jul. b. Snoči je tu pričel šahovski turnir za jugoslovansko prvenstvo. Sodeluje 16 odličnih igralcev, med njimi Vasja Pirc, dr. Astaloš in drugi. Zmagovalec na tem turnirju bo prejel naslov: Jugoslovanski šahovski prvak.

Kaplar ubil poveljnika

Podgorica, 6. jul. b. Iz Skadra poročajo, da je poveljnik Smail Osmani ubit. Ubil ga je njegov kaplar v Skenderbegu v spanju. Smail Osmani je namreč bival v taborišču skupaj z vojaštvom. Ko je vse taborišče spalo, se je splazil v njegov šotor neki kaplar in ga z dvema streloma ubil. Nato je pobegnil in ga še niso našli. Umor se spravlja v zvezo z uporom bivšega adjutanta kralja Zogua Muharema Barjaktareva.

Osebne vesti

Belgrad, 6. jul. m. Ukaz z dne 18. apr. 1935, s katerim je bil Sivec Ivan, profesor na humanistični gimnaziji v Ljubljani postavljen v 6/II, se spremeni tako, da velja ukaz z 2. febr. 1935, a ne že z 18. 4. 1934. — V 6. skupino so napredovali: Pink Ivan, veroučitelj na ženski ljudski šoli v Ljubljani, Žmavc Josip, veroučitelj v Trbovljah, Lavrič Vinko, veroučitelj na II. deški ljudski šoli v Ljubljani. — V 7. skupino: pri narodnem gledališču v Ljubljani Župan Drago in Polič Štefanija. — Premestitve: učitelji Andnez Evgen iz Trebnjega v Tišino, Blaž Tilo iz Sv. Marjete v Markovce, Karl Bako iz Loke pri Š. v Strugovce. — Postavljen je uradniški pripravnik Žerjav Miroslav pri stalni delegaciji v Ženevi za pomočnika ekspeditorja v 10. skupino. — Upokojen je Pirnat Ludvik, arhivar pri kat. upravi v Ljubljani.

Belgrad, 6. julija. AA. Imenovan je za profesorja v osmi skupini prve realne gimnazije v Ljubljani Oton Sajovic, suplent-pripravnik.

Konfinacijski ukaz

bivšega režima in - „Glas naroda“

Hudo se je razburil »Glas naroda«, ki je, kakor vemo, glasilo skupine senatorja Marušiča, ker je bil »Slovenski narod« prinesel po belgrajskih in zagrebških listih vest, da je režim g. Jevtiča pred svojim nepričakovanim padcem ukazal sestaviti spisek njemu neljubih političnih oseb, ki naj bi se internirale v nekem koncentracijskem taboru na jugu. To razburjenje »Glasa naroda« je umevno, ker je bil v Jevtičevi vladi minister za Slovenijo gospod Marušič in ker je zlobna notica »Slovenskega naroda« o tej jako nelepi aferi kajpada bila naperjena tudi proti temu gospodu. »Glas naroda« slovesno prisega, da je ta vest, kakor jo je bil, samovoljno citirajoč »Obzor«, prinesel »Slovenski narod«, absurdna, gorostasna in ordinarna izmišljotina in z vsem povdarkom, pooblaščen od najbolj informiranih oseb, izjavlja, da je vest o nameravanih internacijah, kolikor se pripisujejo gg. Jevtiču in Marušiču, gladko izmišljena. »Niti predsednik vlade, še manj pa minister dr. Marušič nista nikdar niti mogla, niti hotela misliti na uporabljanje takšnih političnih sredstev« — najmanj pa proti takim malo pomembnim osebam, kakor so pristaši dr. Kramerja, zaključuje ironično svoj ogorčen demanti »Glas naroda«.

»Mi se zaenkrat nočemo spuščati v zanimivo vprašanje, koliko je bil »Slovenski narod«, ki je vendar dozdaj zagovarjal vse JNS režime, najbolj pa konfinacijski režim gosp. Srskiča, sploh moralno upravičen ogorčevati se zaradi konfinacijskih namer Jevtičevega režima, kakor tudi zaenkrat nočemo preiskovati specialno vprašanje, koliko so moralno legitimirani obtoževati zaradi takih namer gospoda Marušiča njegovi nasprotniki iz skupnega tabora JNS. Tukaj bi utegnil »Glas naroda« imeti prav, da je zelo zabavno gledati, kadar zamorec črni zamorca. Zaenkrat je naš glavni namen ta, da preprečimo, da ne bi čitatelji »Glasa naroda« bili po čudovito zavitem demantiju glasila gospoda senatorja Marušiča zapeljani v zmoto, kakor da pod režimom g. Jevtiča sploh ni bila izdana nobena konfinacijska odredba, oziroma da ni obstojala nobena taka namera, ali sploh kakšni taki nasilni akti, kakor so bile konfinacije pod režimom g. Srskiča, razpust katoliških prosvetnih društev, redukcije, odstavitve in premestitve bivšim režimom neljubih uradnikov in uporaba podobnih političnih sredstev, kakor so bila na dnevnem redu, ko je banoval gospod dr. Marušič.

Konstatiramo torej, da je po volitvah v narodno skupščino bila izdana v Belgradu s podpisom notranjega ministra Velje Popoviča in dostavljen depešnim potom vsem gospodom banom v državi, od teh pa 16. maja odposlana osem okrajnim glavarjem odredba, da naj v teku 10 dni sestavijo listo vseh oseb, ki so v srezu znane, oziroma delujejo v protirežimskem pravcu, in ki so nevarne za javni red in mir, zato da se bodo odposlale v konfinacijo, ali pa postavile pod policijsko nadzorstvo; pod datumom pa je bil pripis, da se morajo obenem vsa opozicijonalna društva, najsibodo tudi samo sportna, razpustiti in sploh vse režimu nasprotne struje zatreti. Na spisek pa so imele po navodilih g. notranjega ministra, kakor tudi po predpisanih navodilih posameznih drugih faktorjev, priti vse vodilne osebe SLS in vsi »najbolj nevarni in najvplivnejši« njeni pristaši po posameznih glavarstvih; od JNS pa iz struje, ki je v borbi s strujo g. Marušiča, med nekaterimi drugimi tudi g. Kramer in Ribnikar; ogromna večina za konfinacijo namenjenih pa je bila SLS.

Toliko zaenkrat, kajti o zadevi se bo še veliko govorilo, oziroma pisalo. To ugotavljamo resnici na ljubo, da se ne bodo z nemožatim zavijanjem zakrivala obstoječa dejstva; kar se pa posameznih osebnih odgovornosti tiče, to je poglavje, ki si ga lahko prihranimo za drugo priliko. Na vsak način pa je bilo čudno in v režimski praksi od Nabuhodonozarja do Jevtiča edinstveno, ako bi bil tak važen političen akt sklenil in izdal minister za notranje zadeve, ne da bi za to vedel gosp. ministerski predsednik in pa ostali kabinet, in če bi se bila taka odredba, ki so jo v Sloveniji začeli okrajni glavarji po danem ukazu in pridejanih navodilih že izvajati, to je, sestavljati konfinacijski spisek, v Slovenijo poslala in izvajati začela brez vednosti gospoda ministra Marušiča. Res, čuden bi bil tak režim — to nam bodo potrdili tudi gospodje pri takozvanem »Glasu naroda«, od katerih seveda pričakujemo odgovora.

Seja narodne skupščine

Belgrad, 6. julija. m. Današnji drugi redni sestanek Narodne skupščine je otvoril ob pol 11 skupščinski predsednik Stevan Čirić. Po prečitanju zapisnika zadnje seje se je javil k besedi poslanec Velimir Ačimović, nazvan »narod«, ki je izjavil, da so se od časa zadnje vlade pa do prve seje nove vlade odigrali strašni dogodki. **Takoj pri teh besedah je v dvorani nastal nemir ter se je od vseh strani čulo, da to ne spada k zapisniku.** Nato je poslanec Ačimović izjavil, da hoče to spregovoriti zato, da si narodna skupščina poišče satisfakcije. Govornika je skupščinski predsednik opozoril, da to nima nikake zveze z zapisnikom. Ker pa je Ačimović kljub temu nadaljeval s svojim govorom in omenil, da so se v skupščini vršile seje poslanskega kluba, za katere vlada ni vedela, je skupščinski predsednik govornika znova opozoril, naj gre k stvari in naj ne iznaša stvari, ki niso na dnevnem redu. Nato je omenil ponovno g. Ačimović, da je bil v okrilju narodne skupščine napaden nek poslanec in da je to tudi treba vnesti v zapisnik. **Ker le ni nehal govoriti, mu je predsednik skupščine odvzel besedo, nakar je bil zapisnik sprejet.**

Skupščinski tajnik je zatem prebral poročilo, da je verifikacijski odbor predložil v pretres narodni skupščini svoje poročilo o nastopu novih poslancev, ki so zasedli mesta onih, ki so rajši obdržali senatorski mandat.

Interpelaciji

Nato so bile prečitane interpelacije, ki so jih vložili sledeči poslanci: Milan Božić na predsednika ministrskega sveta zaradi odstranitve iz državnih in občinskih služb ter raznih podjetij vseh »anacionalnih elementov«. Nujnost je bila sprejeta. Poslanec Božić je vložil še drugo interpelacijo na notranjega ministra, v kateri ga naprosa, **naj izžene iz države vse inozemske pripadnike onih držav, ki kažejo napram naši državi gotovo sovražno stališče, da se na ta način zaščitijo nacionalni in socialni interesi našega življa.** Poslanec Vojislav Lazić je vložil interpelacijo radi nizkih cen na tržiščih in zahteval nujnost. Nato je predsednik vlade dr. Stojadinović izjavil: »Čeprav je kraljevska vlada že v svoji deklaraciji podčrtala vso važnost gospodarskih vprašanj in čeprav se kraljevska vlada **s tem vprašanjem bavi in čeprav so bili v tem pogledu sprejeti potrebni sklepi, vendar nisem proti nujnosti te interpelacije.« Nato je vložil interpelacijo bivši kmetijski minister Jankovič, ki razlaga težko stališče kmetov-dolžnikov, kakor tudi dolžnikov obrtnikov in trgovcev.** Tudi za to interpelacijo je bila sprejeta nujnost. Naslednjo interpelacijo je vložil Vekoslav Miletič na gradbenega ministra zaradi preskrbe **primorskih krajev s pitno vodo.**

Dnevni red

Nato se je prešlo na dnevni red, to je na pretresanje poročila verifikacijskega odbora in potrditev mandatov poslancev, ki so naknadno predložili polnomočja narodni skupščini. To so poslanci, pristaši dr. Spahe, ki so bili izvoljeni na Mačkovi listi. Verifikacijski odbor je glede na to predložil Narodni skupščini dve poročili, in to večine verifikacijskega odbora, ki ga je prečitel poslanec Miletić, ter manjšine tega odbora, ki ga je podal Bora Djurić. Narodna skupščina je sprejela poročilo večine proti treh glasovom ter je s tem verificirala mandate vseh poslancev, pristašev dr. Spahe. Današnja seja je bila s tem zaključena, prihodnja bo v torek ob 10 z dnevnim redom: volitve skupščinskih odborov.

Nov duh

Belgrad, 6. jul. m. Da je z nastopom nove vlade v našem političnem življenju nastopil tudi nov duh in kurz, dovolj jasno dokazuje dejstvo, da lahko izvenparlamentarna opozicija nemoteno prireja politične shode. Tako bo imela jutri v Zemunu združena opozicija shod, na katerem bosta govorila Milan Kostić in Sekula Drljević.

Opozicija

Belgrad, 6. jul. b. V dobro poučenih krogih zatrjujejo, da bodo opozicionalne stranke poskusale legalizirati svoj obstoj. V tej smeri se zato vršijo potrebne priprave. Tehnični težav ne bi bilo, ker so se organizacije v celoti ohranile. Najbrž se bo čakalo na zakon o združevanju. Misli se, da bo ta novi zakon ugodnejši za legalizacijo strank. V programu demokratske stranke se bodo izvedle gotove spremembe, zlasti glede notranje ureditve države. Demokrati so bili po dosedanjem programu centralistični. Demokrati so prepričani, da demokratska stranka ne more ostati taka, ker se je centralizem preživel. V pogledu tega vprašanja ne bo nobenih težav. Če pa bi nastale, jih bo vodstvo lahko premostilo. Gospodarski, finančni in socialni program se mora prilagoditi današnjim razmeram.

Vladni klub?

Belgrad, 6. jul. m. Snoči je bila konferenca, na kateri se je sklenilo ustanoviti poseben poslanski klub pristašev Stojadinovičeve vlade. Nekateri poslanci so danes v skupščini pričeli zbirati podpise. Veliko število narodnih poslancev je dalo svoj podpis, vseh je nad 200. Torej bo predsednik vlade Stojadinović imel v skupščini absolutno večino.

★

Slovenski radikali

»Obzor« in »Jutarnji list« prinašata sledečo notico: Dne 4. julija so imeli nekateri pripadniki bivše radikalne stranke v Sloveniji sestanek pri »Slogu« pod predsedstvom ravnatelja Etnografskega muzeja, bivšega ministra dr. Županića. Ti ljudje so do sedaj po večini sodelovali v JNS, so se pa sedaj izjavili za politiko glavnega odbora radikalne stranke. Nadalje se je na tem sestanku ugotovilo, da se velik del pristašev bivše JNS približuje glavnemu odboru bivše radikalne stranke. Radikali v Sloveniji so sklenili razviti politično delavnost in zavzemati lastno politično stališče napram političnim prilikam in vprašanjem v Sloveniji. Kar se tiče njihovega stališča napram dr. Korošcu in njegovim ljudem, so sklenili zavzeti stališče lojalnega sodelovanja. S to skupino radikalov, ki so pa precej maloštevilni, simpatizira tudi ban dravske banovine dr. Puc in predsednik ljubljanske mestne občine dr. Ravnihar, ki je bil na tem sestanku navzoč.

Kaj pa Hrvati?

Dr. Maček je dal časnikarjem neko izjavo, v kateri pravi, da je z vladno deklaracijo vseskozi nezadovoljen. Dr. Maček hoče torej nadaljevati nepomirljivo opozicijo tudi proti režimu, o katerem noben človek dobre volje ne more dvomiti, da hoče ustvariti podlago za sporazum.

»Obzor« piše, da se bo na Hrvatskem poleg Hrvatske seljačke stranke morebiti organizirala tudi »Hrvatska pučka stranka« na katoliških načelih.

Belgrajsko »Vreme« prinaša razmišljanje o izvenparlamentarni opoziciji, v katerem pravi, da je treba čakati na sestanek dr. Mačka, Jovanovića in Ljube Davidovića, da bodo vsestransko pretresali sedanji položaj. V nasprotju z izjavo dr. Mačka, katero smo omenili zgoraj, sodi informator »Vremena«, da je opozicija zadovoljna z namero vlade dr. Stojadinovića, da izglasuje reformo raznih političnih zakonov. To je končno vendarle baza, na kateri bo mogoče delati dalje v smislu sporazuma.

IV. mariborski teden
3. do 11. avgusta 1935

Revija nacijonalne produkcije. - Tekstilna razstava, splošna industrijska, velika obrtna, vinska, vrtnarska, fotoamaterska, propagandna, turistična i. t. d.

3. do 4. avgusta mednarodni plesni turnir in III. drž. razstava čistokrvnih psov.

9. do 11. avgusta plavalne in skakalne tekme na Mariborskem otoku.

50% popust na železnicah od 1. do 15. avgusta 1935

Kardinal-legat Hlond in njegovo spremstvo izjavlja:

„Recite katoliškim Slovencem ...“

Kardinal-legat Hlond pridiga množicam na stadionu

Njegovi Eminenci kardinalu-legatu in celotnemu papežkemu spremstvu je križniški red pripravil udobno in zares lepo stanovanje za čas kongresa v svojem samostanu »v Križankah« na Napoleonovem trgu. Po neumornem prizadevanju priorja in konturja p. Valerijana Učaka je dobila notranjost na videz skromnega poslopja lice, kakor odgovarja za stanovanje zastopnika samega sv. očeta.

Za samo hišo je bilo bivanje tako visokih gostov res čast, pa tudi polno nepozabnih doživljajev. Saj je vladalo ves čas v hiši veselo razpoloženje, polno navdušenja, zadovoljstva in hvale. Od Nj. Em. kardinala-legata pa do zadnjega gospoda v spremstvu, vsi so bili do skrajnosti vljudni, prijazni in v vsem ponašanju slovansko-demokratični. V živahnih razgovorih so dajali redovnikom v hiši najugodnejše izjave o smotrni pripravi in sijajnem poteku evharističnega kongresa, o prijaznostr in simpatičnosti naših uglednih državnih in cerkvenih osebnosti, o lepi slovenski prestolnici Ljubljani, o impozantnem Stadionu, o lepoti naše Slovenije, o veliki gostoljubnosti in požrtvovalnosti redovnih in drugih gospodov itd. Venomer smo pošiljali brzojavke z kar moč simpatično vsebino na Poljsko, v Italijo, v Ameriko, Avstrijo, Francijo, Nemčijo, Čehoslovaško in drugam.

Prior p. Valerijan Učak si je s svojim gostoljubnim in simpatičnim nastopom pridobil srca vsega legatovega spremstva in kardinala samega. Tudi ostali gospodje v Križankah so prišli z vsemi v prisrčne stike in tako imeli večkrat priliko razgovarjati se tako s kardinalom samim kot tudi z ostalimi gospodi iz spremstva. Navajamo nekaj izjav, ki so jih podali člani papeške legacije ob odhodu iz Križank:

Nj. Em. kardinal-legat dr. Hlond: »Recite katoliškim Slovencem, da sem bil na II. evharističnem kongresu v Ljubljani nad vse iznenaden. Vesel sem, da sem mogel priti med vas, bratske Slovence, in biti priča vaših velikih dni, v katerih ste tako krepko izpovedali svojo vero v Najvišjega Gospoda in svojo vdanost Njegovemu namestniku sv. očetu. Katoliški Slovenci, majhen narod, a velik po ljubezni in veri, pozdravljeni! Vedno bomo ostali v duhu z vami, moji dragi gostitelji! Še enkrat: Pozdravljeni!«

Msgr. dr. Juraj Madjerec: »Bodite ponosni na to, da ste Slovenci! Take organizacije, takega reda in tolike dostojanstvenosti človek dandanes ne vidi zlepa. Vse je náme napravilo veličasten vtis. Boga zahvalite, da se lahko ponašate s tako idealno mladino! Prepričan sem, da bo kongres rodil trajne sadove in da bo prinesel blagoslova Sloveniji, zlasti pa še lepi Ljubljani. Povejte vsem, da sem bil nad vse zadovoljen in da bom o vas povedal v Rimu veliko lepega.«

Kardinalov osebni tajnik dr. Iglinski: »Mnogo smo že videli na svetovnih kongresih v Buenos Airesu, v Chicagi itd., toda to, kar smo doživeli v Ljubljani, prekaša vse naše slutnje in vsa naša pričakovanja. Nj. Em. kardinal-legat ne ve, kako bi se zadosti pohvalno izrazil o vsem, kar smo doživeli in česar smo bili deležni z vseh strani brez razlike. Slovenski narod je dokazal svojo visoko kulturno stopnjo, izpričal svojo neomajno vero v Boga in svojo neizbrisno ljubezen. Kongres nam bo ostal v nepozabnem spominu, enako vsa Slovenija.«

Msgr. Salvatore Capoferri, papežev osebni ceremonijar: »Kongres je vsestransko sijajno uspel in popolnoma dosegel svoj namen. Občudovanja vredna je bila zlasti organizacija, ki je vtisnila vsemu pečat smotrenih, dolgotrajnih priprav in odkrila pravo razumevanje in navdušenje ogromnih množic.«

Msgr. Tadej Zakrzewski, rektor poljskega instituta v Rimu: »Še ves sem pod vtisom zadnjih nepozabnih srečanj na vašem evharističnem kongresu. Saj je bil ves kongres en sam mogočni «Te Deum» vernih slovenskih, hrvatskih in drugih množic. Zadivljen sem nad disciplino, resnostjo, pobožnostjo, ki je neprenehoma spremljala ogromne množice. Kaj naj rečem o navdušenosti tolikih src! O Stadionu, o Križankah, našem gostiteljskem domu, itd.! S seboj odnašam nebroj slik in vtisov, ki so se mi za vedno vtisnili v dušo. Vse je bilo prvorazredno!«

Kardinalov tajnik dr. Anton Baraniak: »Recite vsakomur, da odhajamo iz ljube Slovenije, ki nam ni neznana, polni navdušenja in nepozabnih vtisov, in recite vsem Slovencem, da se težko poslavljamo. Odslej dalje nas bodo vezale na vaš narod še prav posebne nerazdružljive vezi. Deležni smo bili tolike ljubezni in pozornosti. In kongres! To je bila le nepretrgana vrsta lepot, veren odsev večne Lepote. In zato vam vsem kličem ob slovesu: Bratski narod, na svidenje!«

Edvard pl. Grabski: »Ne najdem besede, da bi mogel povedati, kar mi narekuje srce. Povsod povejte, da so ti dnevi trajno zapisani v mojo dušo. Ko odhajam v svojo domovino, se zavedam, da gradim z vsako razdaljo sproti most, ki bo vezal srca slovenskega in poljskega naroda, nad katerima kraljuje On, ki je žel v Ljubljani tako neprekosljiv triumf. Hvala vam za vse in vsi v Križankah in izven njih pozdravljeni!«

Edward Potworowski, voditelj poljske mladine: »Edinstveno je bilo vse od petka do torka. Mene, voditelja katoliške mladine na Poljskem in voditelja Katoliške akcije v Poznanju, je predvsem navdušila globoka katoliška zavest vašega naroda. Vaša mladina vam je porok lepih bodočih dni. Vaši akademiki so korajžni fantje. Sijajno ste imeli vse organizirano. Prekrasno je bilo petje ljudskih množic, prelepe so vaše narodne noše. (Poglejte, tako sem se navdušil zanje, da sem mojima hčerkama kupil po eno slovensko narodno nošo!) Tak narod, kot so Slovenci, je pač vreden, da ga spozna širni svet. Živo sem se zanimal tudi za vaše kulturne ustanove in priznati moram, da sem bil nad vse prijetno presenečen. Zato odhajam težkega srca iz drage Slovenije, toda nadejam se, da nisem bil zadnjič njen gost. Zato: Živeli Slovenci in na svidenje!«

Tem podobne so bile tudi izjave ostalih visokih gostov. Tako je slovenski narod ne le postavil sebi z evharističnim kongresom trdne temelje za solidno versko življenje, temveč se je na učinkovit način predstavil svetu kot narod visoke kulture in resnega dela. Naj bi Evharistični Kralj delil našemu narodu trajno blagoslova, da bi postal še bolj veren in še bolj slovenski po teh velikih katoliških in slovenskih dnevih!

Zahvala
ljubljanskega knezoškofa

Prekrasni dnevi evharističnega kongresa so za nami. Pa vse naše misli so še polne neverjetnih doživljenj iskrene vere in svetega navdušenja. V ušesih nam še odmevajo pesmi, ki so donele po cerkvah, mestnih ulicah in stadionu.

Hvala dobremu Odrešeniku za preveliko radost, s katero je napolnil naše duše do vrha. Res, okusili smo, kako sladak je Gospod.

Dolžnost mi je, da se javno zahvalim vsem in vsakomur, ki je kakorkoli pripomogel, da se je kongres izvršil lepo v redu, disciplinirano in pobožno tako, da je napravil na vse tujce nepozaben vtis

Zahvaljujem se vsem državnim oblastem, ki so s pozorno vljudnostjo sprejeli visoke goste in jim šli v vsakem oziru na roke.

Zahvaljujem se predsedstvu mestne občine ljubljanske in vsemu meščanstvu. Saj so vsi kar tekmovali, da bi Ljubljano čim dostojnejše okrasili. Ljubljana je pokazala, da je res kulturno mesto, gostoljubno do vseh in vredno, da ga obiskujejo gostje in tujci. Kako je inozemsko časopisje pisalo o kongresni Ljubljani, ji bo ostalo trajno v čast in ponos.

Moral bi se zahvaliti velikemu številu članov pripravljalnega odbora in do skrajnih moči požrtvovalnega rediteljstva, pa vem, da jim za javno zahvalo ni, ko so od vsega početka vse svoje težko delo nesebično posvetili slavi in časti Onega, čigar neizmerno ljubezen v presv. Rešnjem Telesu smo na kongresu proslavljali. Pa saj moja javna zahvala ne bi mogla biti dostojna njihovega dela, evharistični Bog sam jim bodi zahvala in plačilo.

Zahvaljujem se izrecno vrlim našim železničarjem. Vem, kakšne težave so se delale, in vem odkod so prihajale, a vkljub vsemu so železniški uslužbenci z neprekosljivo vestnostjo, uljudnostjo in pažnjo izvršili brehiben prevoz neštetih množic. S tem so vpletli nov lavorjev venec v tradicionalno slavo svojo.

Ni mi mogoče, da bi naštel vse, ki moje in in vse javnosti zahvale obilno zaslužijo. Vsevedni Bog naj povrne vsakomur.

Pač pa se moram posebej in izrecno zahvaliti vsem tistim, ki so prišli na kongres in s svojo pobožnostjo in globoko vero napravili kongres za eno samo nepretrgano zmagoslavje Jezusa Kristusa. Do solz ginjeni so tuji gostje občudovali Vašo molitev in petje, zbranost in navdušenost. Vem, da so se ogrela Vaša srca in da ste se polni vere, upanja in ljubezni vračali utrujeni, a vendar zadovoljni, na svoje domove. Sladke so žrtve za Gospoda. Spomin na lepe evharistične dni Vam bodi kakor toplo solnce v vsakdanjih trudih in poslih. Božji blagoslov Vas obilno spremljaj!

Končno pa se najiskrenejše in najgloblje zahvaljujem vsem, ki so z molitvijo in žrtvami sprosili kongresu tolikšen uspeh. Verujemo, da imate Vi največjo zaslugo za uspeh. Vam, tihi molilci, Vam, potrpežljivi bolniki, ki ste svoje bolečine mesece dolgo darovali za popoln uspeh kongresu, Vam velja moja zahvala. Vam bo dobri Bog dal svoje plačilo.

Vsi skupaj pa se bomo zahvalili svečano Bogu v n e d e l j o, 28. j u l i j a. V vseh cerkvah se naj ta dan opravi slovesna zahvalna božja služba (missa votiva pro gratiarum actione ex causa publica), po maši naj se opravi pred izpostavljenim Najsvetejšim zahvalna pesem, kjer je to mogoče, naj se ta zahvala razširi na tridnevnico pred zadnjo nedeljo julija.

Nikdar več zahvala v naših srcih utihniti ne sme za reko milosti, ki se je v kongresnih dneh na nas razlila. Zahvala naša bodi ta, da presveto Rešnje Telo zvesto in vztrajno uporabljamo tako, kakor ga nam je Odrešenik dal, v daritev Vsemogočnemu in v nadnaravno hrano svojim dušam, da bodo sadovi evharističnega kongresa trajni v našem dobrem narodu, katerega je ob kongresu svet spoznal od najlepše strani

V Ljubljani, 6. julija 1935.

✠ Gregorij Rožman
škof ljubljanski.

Zastopnik Nj. V. kralja div. gen. Nedeljković in notr. minister dr. Korošec za nedeljsko procesijo.

Konec kongresa meščansko-šolskih učiteljev

Ljubljana, 6. julija.

Danes dopoldne se je nadaljevalo zborovanje meščanskošolskih učiteljev iz vse države. Tudi danes dopoldne je bila dvorana Delavske zbornice nabito polna. Najprej so bila na vrsti poročila odborov. Prvi je poročal Ljubešič iz Krapine v imenu odbora za spremembo pravil, nato je poročal Šegula iz Celja v imenu odbora za spremembo zakona o meščanskih šolah. Novak iz Zagreba pa o delu socialnega fonda v spomin pokojnega kralja Aleksandra. Sledila so tudi poročila nekaterih drugih odborov, med temi odbora za proračun.

O poročilih odbora se je razvila zopet živahna debata, ki pa se je zaključila s tem, da so bila vsa poročila soglasno sprejeta, resolucija pa prav tako, toda z malimi spremembami, ki jih je kongres soglasno odobril. Sprejet je bil tudi novi proračun Združenja.

Nekoliko več spora je bilo zopet pri volitvah odbora. Pojavila se je namreč precej ostra, toda številčno šibkejša opozicija, v glavnem iz vrst delegatov iz donavske banovine. Od 75 opolnomočenih delegatov je volilo 73, od teh je bilo za dosedanjega predsednika Rukavino iz Zagreba 64, za protikandidata g. Gjorgja Gjorgjevića iz Subotice 8, en listek pa je bil prazen. Z 69 glasovi delegatov je bil izvoljen proti malenkostni manjšini naslednji odbor: I. podpredsednik Božidar Vesić, II. podpredsednik Maks Hočevar, tajnik Dragoljub Atanacković, blagajničarka Ivanka Kalinić; namestniki pa Branka Divljan, Stanko Prvaković, Bogoljub Radulović; v nadzorni odbor pa Gjorgje Gjorgjević, Vinko Oster in Nikola Pavlović; namestnika nadzornikov sta: Jezdimir Miljenković in Jovo Marjanović.

Resolucija, ki jo je kongres soglasno sprejel, povdarja velik pomen meščanskih šol za vzgojo širokih plasti naroda. Zato meščanskošolski učitelji zahtevajo za svoje šole nekako izenačenje z nižjimi srednjimi šolami, vpoštevanje s strani občinskih samouprav, spremembo zakona o meščanskih šolah, zadovoljive službene pogoje za učitelje meščanskih šol itd.

Popoldne so si ogledali meščanskošolski učitelji razstavo ljubljanskih meščanskošolskih učencev v Waldherrjevi hiši v Beethovnovi ulici, dalje umetniško razstavo v Jakopičevem paviljonu ter druge mestne zanimivosti. Jutri bodo priredili več izletov na Bled, v Bohinj in v druge kraje.

O udeležbi Belgrajčanov na kongresu

»Slovenec« z dne 1. jul. (str. 6) poroča: »Nadvse častno je bila zastopana belgrajska šolija, predvsem s slovenskimi dekleti, ki so žrtvovala morda zadnje prihranke, da so prihitele na to versko manifestacijo.« Informiran od odličnega udeleženca kongresa, pa piše »Slovenec« z dne 5. jul. (str. 3): One naše številne preproste, a kot žlahtni sad dobre služkinje so morale ostati doma (t. j. v Belgradu). Kaj je torej resnica?

Resnica je, da je prišlo iz Belgrada na kongres nad 60 slovenskih deklet, članic Marijino družbe in Slomškove družine. Obe družbi sta imeli s seboj vsaka svojo zastavo. Dejstvo je, da so ravno slovenska dekleta v Belgradu najživahnejše agitirale za kongres, in da so glede udeležbe relativno prekosile vse druge sloje belgrajskih katoličanov. Res je, da se mnoge radi službe kongresa niso mogle udeležiti, res pa je tudi, da so nekatere rajši zapustile službo, kakor pa da ne bi šle na kongres. Čeprav je bila radi «Putnika» neuvidevnost odličnih oseb odličnejša od njihove odličnosti, vendar to naših deklet ni motilo in so se vesele, brez najmanjše nevolje peljale z osebnim vlakom celih sedemnajst ur. V Zagrebu so nakupile cvetja in svoja dva rezervirana vozova prav lepo okrasile. V Ljubljani so se pod svojima zastavama udeležile vseh slovesnosti in se nato nekatere vrnile nazaj v Belgrad, druge pa na oddih k svojcem.

O raznih tozadevnih ovirah pa v javnosti ne kaže razpravljati! T. U.

Samo 1·- dinar mesečno več Vas stane

Florida cikorija

Zakaj: Tričlanska družina porabi mesečno ½ kg cikorije. Škatla navadne cikorije ½ kg vas stane približno Din 9·—, a škatla *„Florida-cikorije“* stane Din 10·—; torej Din 1·— mesečno več! Ta izdatek si lahko dovoli tudi siromašnejša družina. *Florida-cikorija* in *Florida-kava* ne vsebujeta kisline, a hranita in krepita. Poleg tega sta nenavadno okusni. Zahtevajte v Vaši specerijski trgovini izrecno:

Florida-kavo in Florida-cikorijo.

Alojzij Škrabar 50 letnik

Danes je srečal Abrahama domžalski Lojze. Marsikateri revež iz Domžal in okolice mu želi še mnogo let, v prepričanju, da bo še v bodoče deležen njegove dobrote.

Lojze se je rodil v Domžalah, je torej prava domžalska korenina. Ker mu v mladosti domači kraj ni dovolj nudil, je kot podjeten mladenič odšel v Ameriko. S svojo pridnostjo si je kmalu opomogel. Ko se je vrnil v domovino, je obnovil svoj dom, preuredil v tovarno slamnikov, katero je spravil na višek. Tudi v javnem udejstvovanju ga ni nikjer nikdar manjkalo. Rad je sodeloval pri vsakem društvu in mu ni bila nobena žrtev za dobro stvar prevelika.

Dragi Lojze! Ob Tvoji 50 letnici Ti želijo Tvoji pravi iskreni prijatelji še mnogo let, da bi tako srečno obhajali s Teboj še 60 letnico!

Ljubljanske vesti:

Akademija mladine meščanskih šol

Ljubljana, 6. julija.

Da združi prijetno s koristnim, je ljubljanska sekcija Združenja učiteljev meščanskih šol v Jugoslaviji v okviru svojega kongresa v petek zvečer priredila v dvorani Delavske zbornice slavnostno akademijo na čast udeležencem in gostom kongresa. Vroča poletna doba za takšne prireditve sicer ni nič kaj priporočljiva, kljub temu pa je bilo zanimanje za prireditev veliko. Dvorana je bila polna učiteljstva, staršev in mladine.

Uvodno so učenci in učenke meščanske šole v Zg. Šiški pod vodstvom g. Pavla **Kunaverja** zapeli državno himno, nato pa Maroltov »Soldaški boben«, ki je prijetno razgibal vse poslušalce. Pri klavirju je mlade pevce in pevke z vsem razumevanjem spremljal g. **Lajovic**. Zbor se sicer še zdaleka ne more primerjati s »Trboveljskim slavčkom«, vendar pa je prvo točko sporeda, ki je obsegala štiri pesmi, kar gladko spravil pod streho in ustvaril v dvorani potrebno razpoloženje.

Sledil je nastop 12 dečkov meščanske šole v Št. Vidu, ki so izvajali simbolično vajo »Mi smo bodočnosti glasniki«, in nato nastop 15 dečkov, ki so ob spremljevanju pevskega zbora za odrom izvajali »Jadranske stražarje«. Za svoje strumno prednašanje so bili nagrajeni z viharnim aplavzom. Učenke II. dekliške mešč. šole v Ljubljani so pod vodstvom ge. M. **Lahajnarjeve** zapele tri Adamičeve pesmi, izmed katerih je najbolj ogrela zadnja »Orač na Topoli«. Učenke I. dekl. mešč. šole v Ljubljani pa so izvajale dokaj težke in komplicirane »Vaje na gredi« s takšno eleganco in skupinsko zaokroženostjo, da so v polni meri zaslužile priznanje in občudovanje občinstva. Učenke iste mešč. šole so pod vodstvom ge. Fride **Saršonove** zapele tri pesmi, izmed katerih naj omenimo Sattnerjevo »Kapelico«. V njej je toliko resničnega doživetja, toplote in pobožne ubranosti, da že ob njej človek občuti globino nesmrtnega Sattnerjevega duha.

Zborni deklamaciji, ki sta sledili, bi brez škode lahko odpadli. Zlasti prva, s svojimi mahedravimi stihi in nemogočimi rimami. Da tudi mladinska pesem ne sme biti zgrajena zgolj na šabloni in verzifikaciji, ampak mora imeti svoj motiv in doživetje je nekaterim »stihotvorcem« menda še danes neznano. Za takele javne nastope bi bilo vsekakor priporočljivo, da prireditelji brezobzirno črtajo s sporeda vse, kar je preračunano zgolj na zunanji efekt in kvari otrokom smisel za lepoto in globino notranjega doživljanja.

Mladinski pevski zbor »Jadranski stražarji« iz Št. Vida, ki ga vodi g. M. **Jovan**, pa je zbor, ki si čedalje hitreje utira pot med našimi mladinskimi zbori k dovršnosti in menda ni več daleč čas, ko bo začel resno konkurirati s »Trboveljskim slavčkom«. Človeku se kar mehko stori pri srcu ob pogledu na te mlade obrazke, ki s takšno vnemo in prisrčnostjo sledijo slehernemu gibu svojega dirigenta. G. M. Jovan bi marsikateremu drugemu dirigentu lahko služil za vzor. Njegove kretnje so umirjene, usmerjene na znotraj in zato s sugestivno silo vodijo mlade pevce za seboj. Glasovni material zbora je sočen in poln v vseh legah ter lepo povezan med seboj. G. M. Jovanu gre vse priznanje in čast za trud in prizadevanje, s katerima sistematično vzgaja med našimi podeželskimi otroci smisel za lepo petje. Njegov zbor je nudil občinstvu prijetno presenečenje. Nagradilo ga je s spontanim aplavzom, ki mestoma ni hotel prenehati.

Med častnimi gosti smo opazili tudi predsednika mestne občine g. dr. **Ravniharja**, g. kanonika **Volca** in načelnika prosvetnega oddelka g. prof. **Breznika**.

Slaba sadna letina in ljubljanski trg

Ljubljana, 6. julija.

Ljubljanski sadni trg je prav dober barometer za letošnjo slabo sadno letino, ki jo je povzročila katastrofalna majska slana. Prostor, ki je drugače določen za prodajo domačega sadja, še ni bil kljub visoki sezoni popolnoma zaseden. Vsi zgodnji sadeži in zlasti češnje so v malih množinah na prodaj. Med kmeticami, ki ponujajo češnje, se čujejo vzdihi in tožbe: »Par košar smo letos nabrali. Toliko je, da bo za sol in druge male stroške!« Češnje so slabo obrodile v krajih, od koder so prihajale druga leta v velikanskih množinah na trg, tako iz krajev okoli Sostrega, Sv. Lenarta, Javorja in Orla. Tudi Dolenjska je bila močno oškodovana po slani ter je bilo doslej na trg pripeljanih le nekaj stotov kg češenj. Poznavalci trga zatrjujejo, da je letošnji dovoz zgodnjega pomladanskega sadja iz domačih krajev padel najmanj za 50%, če še ne več. Letošnje češnje so pa tudi kvalitativno slabejše napram lanskim. Suša je k temu tudi nekoliko pripomogla. Danes so bile domače češnje na trgu od 3 do 7 Din kg, bile pa so večjidel črvive. Kmetice same so tarnale, kako so morale doma izbirati in kako jim je težavno spraviti letos ta sad v denar, dočim so jih prejšnja leta z lahkoto unovčevale. Letos na trgu sploh ni opaziti Belokranjic s češnjami, kajti tam je prvomajniška slana češnjev cvet popolnoma uničila.

Druga leta je bilo ob tem času gozdnih sadežev v izobilju. Gozdne jagode so še vedno drage. Na prodaj so bile po 4 do 6 Din liter. Nabiralke so jih prinesle iz oddaljenih krajev Dolenjske, tako iz Dobregapolja. Razmeroma malo je tudi borovnic. So po 3 do 4 Din liter. Danes je neka Gorenjka ponujala lepe orehe po 2 Din liter. Pravila je, da so na Gorenjskem orehi dobro obrodili, ker jih ni dosegla slana, ki je drugod popolnoma pokončala orehov cvet. Večja množina marelic je bila na trgu po 10 do 14 Din kg. Marelice dovažajo zlasti iz Gevgelije in drugih južnih krajev naše države. Ringlo je bil po 5 Din kg. Breskve so bile po 12 Din kg. Fige so ponujali branjevci po 1 Din za komad. Mnogo je paradižnikov iz Gorice in Novega Sada. Bili so po 10 Din kg.

Na trgu se sliši mnogo pritožb o sadni letini, ki že desetletja ni bila tako slaba.

⊙ **Nova maša.** Jutri v ponedeljek, dne 8. julija ob 6 zjutraj bo obhajal pri uršulinkah v Ljubljani novo sv. mašo horjulski rojak g. Filip Žakelj.

Dr. Ivan Drobnič
internist
Miklošičeva cesta št. 7
ordinira od 8. julija do 15. avgusta
samo do 12. ure dopoldne.

Zobozdravnik - specijalist
dr. Ivan Oblak
ne ordinira do 15. avgusta

⊙ **Župnija sv. Petra v Ljubljani** obhaja svoje cerkveno žegnanje vsled evharističnega kongresa danes, 7. julija, in vljudno vabi svoje župljane in drugo slavno občinstvo na cerkvene običajne slovesnosti in se najvljudneje priporoča za prostovoljne prispevke za zunanjo popravo cerkve, katere je nujno potrebna.

Danes in **vsako nedeljo**
popoldne
koncert
vojaške godbe v hotelu
Bellevue

⊙ **V Križankah** bo danes popoldne ob 6 pri shodu moške in mladeniške Marijine družbe gospod novomašnik križniškega reda podelil novomašniški blagoslov. Kongreganisti, povabite tudi svoje prijatelje!

Mož možat, a dama nežna, vitka. Za dame stezniki in nedrčki od I. Salaj, Aleksandrova cesta 2/I.

⊙ **Kratek sprehod na Barje.** Danes pojdeš lahko na Barje. Bo lep sprehod. Obenem si lahko na Barju pri maši. Slavnostni govor bo imel trnovski župnik g. Finžgar. Na Barju proslavljajo namreč razne jubileje. Ogledaš si tudi lahko šolsko razstavo.

Zobni zdravnik dr. Puhcr
ne ordinira do 18. avgusta.

⊙ **Kino Kodeljevo.** Danes ob 17 in 20.30 »Zgodba ene noči« (Liane Haid, Gustav Diessel, Paul Kemp).

⊙ **Ne pozabite prijaviti se pravočasno za avtobusni izlet v Dolomite od 27. do 30. julija** pri »Putnik«-u v Ljubljani. Cena vožnje in oskrbe 1.385 Din. Potni list si nabavi vsak izletnik sam.

Kamila krema očisti kožo mozoljev, lišajev, vnetij i. t. d. in jo ohrani čisto in svežo. V lekarnah, drogerijah, parfumerijah in trgovinah. Glavna zaloga za Ljubljano „Venus" pred pošto.

⊙ **Prošnja mestnemu magistratu.** Na Bregu imamo sedaj izredno velik vozovni promet. Nebroj velikih tovornih avtomobilov in drugih vozil drvi zdržema po cesti, ki prevažajo materijal iz Ljubljanice in dovažajo kamenje za betoniranje struge. Vsled tega se vzdigujejo oblaki prahu, ki prihajajo tudi v stanovanja in delavnice. Parkrat na dan sicer drvi mimo škropilni avto, ki pa vsled svoje velike brzine le »markira« in cesto površno in nedostatno poškropi, tako da je v četrt ure zopet suha in prašna. Stanovalci Brega torej prosimo mestni magistrat, da poskrbi za izdatnejše škropenje te ceste. — Stanovalci okrog sv. Jakoba pa prosimo mestni magistrat vsaj še za dve klopi v Šentjakobski park pred cerkvijo. Doslej imamo samo dve, kar pa nikakor ne zadostu oddiha potrebnim prebivalcem.

⊙ **Društvo »Delo in eksistenca«** je otvorilo na Tyrševi cesti 9, II. dvorišče, svojo kuhinjo, v kateri nudi dobro in tečno domačo hrano po sledečih cenah: celodnevna prehrana 8 in 12 Din, posamezni obroki pa zajutrk s kruhom 2, juha ali prikuha s kruhom 2, kosilo s kruhom 3.50 in 5.50, večerja s kruhom 3.50 in 5.50. Vabimo članstvo, da se poslužuje naše kuhinje. Čim večji bo obisk, tem boljša bo hrana. Odbor.

⊙ **Za romanje na Sv. Goro pri Gorici** dobite točna pojasnila brezplačno, če takoj sporočite svoj naslov upravi lista »Po božjem svetu«, Ljubljana, Šentpeterska vojašnica.

Dr. Milan Perko
do 28. julija ne ordinira

Mariborske vesti:

V tovarni „Kovina" stavka 100 delavcev

Maribor, 6. junija.

Naglo se je danes dopoldne razširila po mestu vest, da je izbruhnil v tovarni »Kovina«, ki ima svoja obratne prostore na Teznu, generalni štrajk. Tovarna izdeluje razne specialne kovinske predmete ter je eno največjih tovrstnih podjetij v državi. Zadnje čase ima zlasti velike državne dobave ,dela s polno paro ter zaposluje nad 100 delavcev. Delavstvu se v podjetju ravno dobro ne godi. Že dolge mesece se ljudje borijo z vodstvom zaradi sklepa kolektivne pogodbe, ki bi naj prinesla vsaj malo zboljšanja. Povprečna plača znaša 2.50—3.50 Din na uro in le nekateri najboljši specialisti zaslužijo tudi 5 Din na uro. Delo pa je poleg žarečih peči v tesnih tovarniških prostorih, ki so brez ventilacije, zlasti sedaj v poletni vročini silno naporno in težavno. Vsa pogajanja so bila dosedaj zaman, te dni pa se je razmerje med vodstvom in delavstvom celo znatno poslabšalo. Na praznik sv. Petra in Pavla, ki velja pri nas za enega največjih praznikov v letu, je tovarna delala. Za delo na praznik pa ni hotelo vodstvo priznati delavstvu zakonitih procentov v mezdi. Ko so delavci zahtevali svojo pravico, pa je ravnateljstvo pretekli ponedeljek kar naenkart odpustilo 7 delavcev, drugemu delavstvu pa so se znižale mezde za 25 do 50 par na uro. Obenem se je izpremenil delovni čas. Prej je obratovala tovarna zaradi poletne vročine od pol 6 do 14, po novem pa naj bi trajalo delo od 7 do pol 16. Delavci so se upravičeno uprli in iz protesta vprizorili včeraj dopoldne od 10 do 11 enourno protestno stavko. Pa tudi s tem niso ničesar dosegli in zaradi tega je stopilo delavstvo davi v generalni štrajk. Zahteve delavstva so: 1. Sprejem odpuščenih 7 delavcev. 2. Prejšnje mezde. 3. Delovni čas, kakor pred zadnjo izpremembo od pol 6 do 14. Te zahteve niso v nobenem slučaju pretirane; delavstvo zahteva le to, kar je imelo dosedaj. Če bo vodstvo tovarne pokazalo le nekaj dobre volje, bo mogoče spor mirno in hitro poravnati.

☐ **Smrt kosi.** Na Aleksandrovi cesti 81 je umrla v visoki starosti 70 let znana lastnica pekarne gospa Josipina Kotnik. — V Einspielerjevi 17 je umrla gospa Genovefa Hafner, soproga električarja, stara 33 let. Naj počivata v miru!

☐ **Sadje je drago.** V mariborski okolici letos zgodnjega sadja skoro ni. Zaradi tega ga primanjkuje na trgu, kar pa se ga prodaja, je zelo drago. Tako so sedaj črešnje po 8—12, ribizel po 12, hruške po 10—12, slive po 10, jagode 2.50—3, borovnice 2—3 Din za kg, oziroma za liter.

☐ **Obrtna razstava.** Mariborski obrtniki se pripravljajo tudi letos na veliko razstavo, ki bo za časa Mariborskega tedna. Na letošnji obrtni razstavi bodo zastopane prav vse obrtne panoge našega mesta, med drugimi tudi urarji in zlatarji, ki se sicer razstave ne udeležujejo.

☐ **Nove uradne ure na sodišču.** Od 8. julija so na okrožnem in okrajnem sodišču uradne ure od pol 8 do 14, za stranke pa od 8 do 13.

☐ **Ožji delovni odbor** se je osnoval v okviru vodstva zadruge Mariborski teden. Tvorijo ga podžupan Golouh, ravnatelj Tujskoprometne zveze Loos in blagajnik zadruge Gilly. Novi odbor bo radi večje prožnosti lažje reševal tekoča vprašanja, ki so zaradi priprav za Mariborski teden na dnevnem redu.

☐ **Mestni načelnik na dopustu.** Župan dr. Lipold je nastopil včeraj svoj dopust ter do nadaljnega ne bo sprejemal strank. Nadomešča ga podžupan Rudolf Golouh.

☐ **Maleš, Kos, Gorše bodo razstavili.** Včeraj sta se mudila v Mariboru slikarja Miha Maleš in Kos ter sta stopila v zvezo z vodstvom Mariborskega tedna glede umetnostne razstave ob priliki letošnjih mariborskotedenskih prireditev. Razstavili bodo slikarja Maleš in Kos ter kipar Gorše. Razstavni prostori bodo v treh dvoranah šolskega poslopja v Razlagovi ulici.

☐ **Šole so potrebne popravila.** Tekom letošnjih šolskih počitnic so v programu obsežna popravila šolskih poslopij. Bil je za to že skrajni čas.

☐ **V škafu vode** se je vtopilo 10 mesečno dekletce Emica Banfi v Hrncih. Otrok se je igral na dvorišču, pa padel pri tem v odsotnosti matere na glavo v škaf, v katerem je utonil.

☐ **Visoko odlikovanje.** S srebrnim križcem »Benemerenti« II. razreda je odlikoval sv. oče g. Franca Jerebiča. V lavantinski škofiji je to prvo odlikovanje s tem redom. Odlikovancu iskreno častitamo!

☐ **Antituberkulozni dinar napreduje** in je dosegel v mesecu juniju že lepo vsoto 177.025 Din. Če vpoštevamo, da je nabrana ta vsota samo z mesečnimi prispevki hišnih najemnikov in posestnikov, vidimo veliko požrtvovalnost mariborskih meščanov. Vendar pa bi sklad moral naraščati še hitreje, če bi se vsi meščani večkrat spomnili svoje dolžnosti napram najrevnejšim in najnesrečnejšim.

☐ **Dospelost davkov v III. četrtletju.** Davčna uprava za mesto Maribor razglaša, da dospe v III. četrtletju v plačilo dne 1. julija tretji četrtletni obrok zgradarine, pridobnine, rentnine, družbenega davka, davka na neoženjene osebe, davka na poslovni promet in vojnico. Dne 15. avgusta prvi polletni obrok zemljarine.

☐ **Kdo bo plačal račune?** Pri zadnjih volitvah 5. maja si je glavni volilni odbor za mesto Maribor izposodil od mestne občine veliko število avtobusov, ki so dovažali volilce iz okolice na volišča ter nekaj osebnih avtomobilov. Mestna občina je dala poleg vozil še šoferje in bencin. Ko so mestni podjetja potem predložila za nekatera vozila zelo znižan račun, je sledil odgovor, da so avtomobili delali za Jevtičevo vlado ter bili tako rekoč v službi države, s čimer da odpade vsako legitimno pravo na terjatev. Ko pa je Jevtičeva vlada padla, so postale terjatve zopet pravomočne ter so se celo znatno povišale, ker ne računajo se vaj mestna podjetja voženj po režijski ceni, ampak po običajni tarifi. Mariborčani so prav radovedni, kako bo zadeva s temi računi končala, ker se čuje po mestu govorica, da je tudi bivši volilni odbor mnenja, naj bi jih plačal izvoljeni gospod kandidat.

☐ Na izlet ne pozabi vzeti kruh »Turiste« od Feiertaga.

☐ **Zahvala.** Dolžnost mi je, da se javno zahvalim gg. dr. Lutmanu Stanku, specialistu za notranje bolezni in dr. Rozmanu Marjanu, sekundarju javne bolnice v Mariboru, ker sta s točno diagnozo bolezni, z izredno požrtvovalnostjo ter zanimanjem v kratkem času ozdravila težko bolno mojo hčer. Obema, še posebej pa dr. Lutmanu, ki je otroka zdravil tudi še izven bolnice, iskrena hvala. — Hvaležni Anton Kovačič.

Solnčne opekline zdravi najsigurneje **KAMILA** krema in olje. Za solnčenje neprekosljivo.

Celje

⊙ **Neža Vidmarjeva,** bivša bolniška babica, Gaberje, Dečkova 25, zopet izvršuje svoj poklic privatno.

⊙ **Za inženjerja kemije** je bil diplomiran, dne 29. junija na kemičnem oddelku tehnike v Dresdenu g. Maks Adolf Westen, sin znanega celjskega tovarnarja.

⊙ **Tujski promet v mesecu juliju.** Meseca julija je obiskalo Celje 1035 tujcev, od tega 715 Jugoslovanov in 320 inozemcev. V maju letos je obiskalo Celje 1044 tujce.

⊙ **Umrljivost v Celju in okolici** v mesecu juniju. Meseca junija je umrlo v Celju 30 oseb (3 v mestu in 27 v bolnici), v okoliški občini pa 9 oseb.

⊙ **Gradnja kopališča v Logarski dolini.** Tujsko prometna zveza v Mariboru je pokrenila akcijo za zgraditev velikega kopališča v Logarski dolini. Pred dnevi je bila v ta namen v Logarski dolini konferenca, katere so se udeležili iz Celja podpredsednik zveze magistratni direktor g. Šubic in kot zastopnika Savinjske podružnice SPD gg. dr. Milko Hrašovec in sodni svetnik Tiller.

Dr. F. K. Lukman:

Beseda k Rafaelovi sliki

(Na 2. strani ilustrovane priloge.)

V vatikanski sobani, ki ji pravijo Stanza della Segnatura, je Rafael Santi (1483—1520) za papeža Julija II. (1503—1513) ustvaril dve idejno globoki in umetniško dovršeni sliki, znani pod imenoma »Atenska šola« in »Razpravljanje o najsv. Zakramentu (Disputa del Sacramento)«. Na prvi, po času kesnejši, je okoli modroslovcev Platona in Aristotela razvrstil zastopnike vseh naravnih vednosti pri Grkih, na drugi pa je upodobil nadnaravno spoznanje, ki ga je človek deležen na zemlji po veri v božje skrivnosti in v nebesih po blaženem gledanju istih skrivnosti. Označba »Disputa — Razpravljanje«, uvedena šele v 17. stoletju, ni srečna, kajti slika kaže, da Kristusa slavi vojskujoča se Cerkev na zemlji in zmagoslavna v nebesih.

Oglejmo si sliko bolj na drobno! Dva dela, nebeški in zemeljski, sta ločena drug od drugega, pa vendar tesno zvezana drug z drugim. Loči ju v stegnjenem loku, odprtem proti gledavcu, oblak, v katerem mrgoli angelskih glavic, tako nežnih, kot da jih umetnik ni naslikal s čopičem, marveč dahnil na steno. To je vodoravna delitev slike. Vez med obema deloma pa je v navpičnici na sredi: od vrha navzdol tri božje osebe, ki jih nebeščani gledajo iz obličja v obličje; od Svetega Duha v golobji podobi, ki so ob njem štirje angeli z odprtimi evangeliji, knjigami božjega razodetja po Kristusu, pa sijejo zlati žarki na vse strani, zlasti navzdol na zemljo; tu stoji na preprostem oltarju monstranca s presveto hostijo, v kateri biva poveličani Kristus skrit pod podobo kruha. Če ti pogled zdrkne ob tej srednji navpičnici od zgoraj navzdol, ti slika pravi: Neskončna božja resničnost je zemljanom prikrita, vendar oznanjena po razodetju, ki ga Cerkev na zemlji čuva pod vodstvom Svetega Duha in ki ga človek sprejema z živo vero. Če pa greš od spodaj navzgor, imaš na sliki pred seboj Pavlove besede: »Zdaj gledamo v zrcalu, nejasno, takrat pa iz obličja v obličje« (1 Kor 13, 12); nepopolno spoznanje božjih skrivnosti po veri bo prešlo v popolno spoznanje, v blaženo gledanje.

Nebeška resnica. Na vrhu je Bog Oče »v nedostopni svetlobi«, obdan od tisočev angelskih glavic, s svetovno kroglo v levici, blagoslavljajoč z desnico, »nikoli ne nov, nikoli ne star, — večno dejalen in večno umirjen« (sv. Avguštin). Pod Očetom je na oblaku, polnem angelskih glavic, poveličani Odrešenik v nebeškem veličastvu; obdaja ga svetloba, obrobljena s polkrogom z angelskimi glavicami; Zveličar razprostira svoji prebodeni roki in vidi se rana na njegovi strani. Polno milobe je njegovo obličje. »Tu je Rafael ustvaril morda najlepšo Kristusovo podobo na zemlji« (Pastor). Ob Kristusu sta (na gledavčevi levi) Marija, ki blažena moli svojega božjega Sina, in (na desni) Janez Krstnik, ki z desnico kaže na Jagnje božje. Pod Jezusom je Sveti Duh, ki spaja nebeško skupino z zemeljsko. Na oblaku, ki v stegnjenem loku deli zemljo od nebes, sede, nekoliko niže od Kristusa, blaženi nebeščani iz stare in nove zaveze; uživajo nebeški mir, pa so polni življenja, saj večni »mir« ni topo brezdelje, ampak najpopolnejša dejalnost brez motenj in ovir. Od leve proti sredi se vrste: apostol Peter s knjigo in ključi; oče našega rodu Adam; apostol Janez, pišoč svoje razodetje; kralj in psalmist David s harfo; mučenec Lavrencij z zvezdo, znamenjem zmagovite vere, na prsih; še neki pravični stare zaveze, najbrž prerok Jeremija, napol od Kristusovega oblaka zakrit. Od skrajne levice proti sredi sede: apostol Pavel z mogočnim mečem; očak Abraham, ki je sv. Pavel toliko slavil njegovo vero; apostol Jakob Mlajši; Mozes s ploščama božjih zapovedi: diakon in mučenec Štefan; Juda Makabejec v bojni opravi, napol za oblakom.

Zemeljsko verovanje in upanje. Kakor je poveličani Kristus središče nebeške skupine, tako je središče na zemlji Kristus v presv. Zakramentu. Na oltarju v odprti pokrajini, za tri stopnjice vzvišenim od tal, stoji monstranca z Najsvetejšim. Široko stopnjišče, ki od spredaj vodi k oltarju, je prazno in daje oltarju mogočno veljavo. Na obeh straneh oltarja pa so cerkveni učeniki, svetniki, papeži, kardinali, škofje, svetni duhovniki in redovniki, umetniki in učenjaki. Kar premore zemlja glede božjih skrivnosti, kaže ta slika: eni molijo, drugi raziskujejo in premišljujejo, tretji uče ali se poslušajoč uče. Poglejmo najvažnejše teh postav! — Na desni poleg oltarja sedi cerkveni učenik sv. Ambrož v škofovski opravi in z razprostrtimi rokami in odprtimi ustmi moli, med njim in oltarjem pa starec v obleki modrijana z živahno kretnjo kaže proti nebesom. Poleg Ambroža sedi sv. Avguštin, tudi v škofovskem ornatu; obrača se k mladeniču ob sebi in mu narekuje novo razsvetljeno spoznanje, ki mu je pravkar prišlo, pri njem pa leži njegovo veliko delo »O božji družbi«. Nekoliko za Avguštinom stoji sv. Tomaž Akvinec, potem neki papež s knjigo in palmo, poleg njega kardinal v frančiškanskem habitu, sv. Bonaventura, dalje, blagoslavljajoč, papež Sikst IV., stric papeža Julija II., za njim pa pesnik Dante z lovorovim vencem na glavi. Poleg teh je na skrajni desnici nekaj poslušajočih oseb. — Na levo od oltarja sedi sv. Jeronim v kardinalski obleki z levom in bere knjigo, ki jo opira na kolena; poleg njega sedi papež Gregor Veliki, ki obrača pogled proti Svetemu Duhu v oblakih; poleg njega stoji s hrbtom proti gledavcu krepak mož, kažoč na spise svetih očetov na tleh. Za Gregorjem stojita dva škofa, poleg njiju pa trije mladeniči v molitvi klečé pred Najsvetejšim. Za njim stoje štirje bogoslovci iz raznih redov in se menijo o božjih skrivnostih. Spredaj ob pregraji stoji mladenič in opominja tri osebe, ki zase berejo v neki knjigi, naj se rajši pridružijo molečim mladeničem. Čisto zadaj na levi je še nekaj postav, med njimi dominikanski slikar fra Angelico da Fiesole.

V drzni kompoziciji je veliki umetnik na eni sliki predstavil vojskujočo se Cerkev na zemlji in zmagoslavno Cerkev v nebesih; tej in oni je središče včlovečeni božji Sin: v nebesih poveličan je nebeščanom plačilo, v hostiji pričujoč je nam na zemlji daritev in kruh življenja — isti Jezus Kristus. Rafael je z barvami povedal, kar je z besedo sv. Tomaž Akvinec zapel Kristusu na čast:

Rodil se je, naš brat postal,
za jed se pri večerji dal,
za naš odkup prelil je kri,
plačilo nam bo v večnosti.

Letošnji novomašniki ljubljanske škofije

Danes je prejelo v ljubljanski stolnici red sv. mašniškega posvečenja 15 gg. novomašnikov iz ljubljanske škofije. V zadnji vrsti stoje od leve proti desni: **Kramarič Franc** (nova maša 14. julija na Radovici. Novomašni govornik mu bo njegov brat g. župnik Janko Kramarič), **Oražem Janez** (nova maša 14. julija na Blokah; govornik g. kaplan Jože Oražem), **Zakelj Filip** (nova maša 8. julija v uršulinski cerkvi v Ljubljani; govornik g. župnik Fr. Šušteršič), **Mikuž Metod** (nova maša 21. jul. na Brezovici pri Ljubljani), **Pavlin Ivan** (nova maša 14. julija v Radovljici; govornik g. prof. Jernej Pavlin), **Kraljič Stefan** (nova maša 14. julija v Tomišlju; govornik g. kaplan Janez Kraljič), **Fabiani Rafael** (nova maša v Šmarjeti pri Novem mestu 21. julija; govornik g. prošt. K. Čerin), **Lušin Jože** (nova maša v Sodražici 14. julija; govornik g. duh. svetnik Fr. Krumpestar), **Geoheli Jože** (nova maša 14. julija na Vrhniki; govornik g. katehet in pisatelj Janez Jalen). — Sprednja vrsta (od leve proti desni): **Alojzij Jenko** (nova maša 14. julija v Smledniku; govornik g. kaplan Tone Duhovnik), **Mihelič Franc** (nova maša 21. jul. v Ribnici; govornik g. župnik Miha Jenko), **Bevka Ludovik** (nova maša 14. julija v Ribnici; govornik g. dekan Anton Skubic), **p. Florijan Ramšak S. J.**, **Golob Franc** (nova maša 14. julija v Naklem pri Kranju; govornik g. prof. Al. Strupi), **Žerjal Stanislav**, **Kržišnik Pavel** (nova maša 14. julija v Poljanah nad Škofjo Loko; govornik g. prof. Jakob Šolar). — Gospodom novomašnikom želimo obilo božjega blagoslova na težki svečeniški poti! v

Pri zaprtju, motnjah v prebavi

vzemite zjutraj na prazen želodec kozarec

naravne **FRANZ JOSEF** grenčice.

Registrirano od Min. soc. pol. in nar. zdr. S. br. 15.485 od 25. V. 1935.

Za pet tihih minut

Ljubljana, ki je pred kratkim tednom dni bila vsa v mlajih in zastavah, vencih in lučkah, ima danes zopet svoje vsakdanje »poslovno« lice, in tisoči, ki so molili in prepevali po njenih cerkvah in ulicah, so se vrnili k svojemu vsakdanjemu delu in vsakdanjim skrbem. Ali bo res siva vsakdanjost s svojimi trudi in brigami pokrila in ugasila ogenj, ki je zažarel v tisočih vernih src, v srcih otrok, v srcih mladeničev in deklet, v srcih mož in žena? Bati bi se bilo, da bi ogenj zamrl, če bi bil zažarel samo iz trenutnega čuestvovanja, ni pa se bati, da ugasne, če ga krani globoka in živa vera v Zveličarja in topla ljubezen do Njega, ki nas je prej ljubil in je samega sebe žrtvoval za nas.

»Prišel sem, da ogenj vržem na zemljo, in kako želim, da bi se že vnel!« (Lk 12, 49.) Zveličar je prišel med nas in vrgel ogenj v nas, ogenj, ki je v dnevih ljubljanskega shoda na čast presvetemu Rešnjemu Telesu zagorel v mogočnih plamenih. Isti Zveličar je zmeraj pri nas in zmeraj bo prilagal novega netiva, da ogenj v nas ne ugasne: zmeraj se bo daroval na naših oltarjih, zmeraj nam pogrinjal obhajilno mizo, zmeraj poživljal našo vero in podžigal našo ljubezen, zmeraj nam dajal moč, da krotimo grešno poželenje v sebi, zmeraj nas podpiral, da zadenemo vsak svoj križ na ramena in gremo za njim, zmeraj nam dajal jamstvo, »da se trpljenje sedanjega časa ne da primerjati s slavo, ki se bo razodela nad nami«. (Rimlj 8, 18.)

Nevarnost, ki nam preti, je naša malodušnost, ki nas more zavesti v nestanovitnost, omahljivost. Borimo se s svojimi slabimi nagnjenji, pa na videz brez uspeha; borimo se z zunanjimi težavami in skrbmi, pa zdi se nam, da ničesar ne dosežemo. Kakor Simon-Peter v današnjem evangeliju potrti govorimo: »Učenik, vso noč smo se trudili, pa nismo nič ujeli!« — Kaj pa pravi Zveličar? »Odrini na globoko.« Da, na globoko, na globino božjih moči! Kdor ima srce na pravem mestu, ne dvomi in se ne pomišlja, marveč s Simonom-Petrom pogumno reče: »Na tvojo besedo bom vrgel mrežo.« Kdor ima srce na pravem mestu, bo hodil k Gospodovi rešilni daritvi in pristopal k njegovi mizi in vase prejemal «Kristusa, božjo moč in božjo modrost« (1 Kor 1, 24), in bo od njega prejel zagotovilo: »Dovolj ti je moja milost, zakaj moč se v slabosti spopolnjuje« (2 Kor 12, 9). Kdor to zvesto drži in se ne da oplašiti od notranjih in zunanjih težav, marveč vztraja v živi zvezi s Kristusom, bo izkusil na sebi, kar je izkusil apostol Pavel, ki je svoje izkustvo povedal z globoko resničnimi, na videz protislovnimi besedami: »Kadar sem slaboten, takrat sem močan.« (2 Kor 12, 10.)

Uršulinski zavod v Škofji Loki

nudi dekletom

razen pristno krščanske vzgoje svež planinski zrak in tečno hrano, ki je tudi zdrava, pod najugodnejšimi pogoji. Zavod ima otroški vrtec, osnovno in meščansko šolo, gospodinjski tečaj, francoski in nemški tečaj, v katerih se odrasla dekleta lahko perfektno nauče nemščine, francoščine, šivanja, kuhanja in vseh vrst ročnih del. Tudi imajo priliko učiti se italijanščine, angleščine, knjigovodstva, stenografije, telovadbe, slikanja in vsakovrstne glasbe.

Zavod ima krasen velik park z očarujočim razgledom na daljno in bližnjo škofjeloško okolico, kamor gojenke ob nedeljah in praznikih prirejajo sprehode in daljne izlete.

Točnejša pojasnila daje **PREDSTOJNIŠTVO URŠULINSKEGA SAMOSTANA V ŠKOFJI LOKI**

Dravska banovina.

ČATEŠKE TOPLICE

Najbolj vroči (54° C) radioaktivni vrelec v dravski banovini. Krasni uspehi zoper reumo, išias, otrpelost, želodčne in ženske bolezni. Odprte od 1 maja do 30. sept V pred- in posezoni zdravljenje po nizkih pavšalnih cenah, 10 dni Din 600.—, 20 dni Din 1100.— (stanovanje, hrana, kopel, zdravniški pregled, vožnja, takse). Žel. postaja Brežice in Dobova. Prospekte pošlje Uprava Čateških toplic in pri »Putniku«.

Izmišljene vesti o smrti dr. Korošca

Ljubljana, 6. julija.

V petek zvečer so se po Ljubljani raznesle vesti, da je bil izvršen na notranjega ministra dr. Antona Korošca atentat in da je dr. Korošic že podlegel ranam. Tudi naše uredništvo je bilo večkrat vprašano po telefonu, ali kaj ve o tem, in seveda smo mogli gladko zanikati vse te vesti. Poizvedovali smo tudi, odkod naj bi se te vesti razširile, zlasti, ker so nam naši naročniki tako iz Ljubljane, kakor tudi iz dežele zatrjevali, da so to vest slišali po neki inozemski radijski postaji. Ugotovili smo, da je neka avstrijska radijska postaja, in sicer najbrž dunajska, kratko poročala o tragični smrti nekega človeka na avstrijsko-jugoslovanski meji na Koroškem, in sicer že na avstrijskih tleh. Ta človek, ki je bil na Koroškem ubit, pa se je pisal Korošec. V razburjenju so ljudje razumeli vest avstrijske radijske postaje, kakor da je ubit naš notranji minister. Ob tej priliki se je izkazala tudi velika popularnost dr. Korošca med Slovenci, saj so vsi, ki so nasedli alarmantnim vestem, sprejeli vest z globoko žalostjo. Vsem pa se je razjasnilo obličje, ko so na zatrjevanje našega uredništva ter na druge demanteje izvedeli, da je dr. Anton Korošec živ in zdrav.

Kakor čujemo, je banska uprava naročila ljubljanski policiji, naj poizve, odkod izvirajo vesti o smrti dr. Korošca. Policijske ugotovitve pa so približno iste kakor naše. Vesti so se torej širile iz pomote in ne iz zlobnosti.

Koledar

Nedelja, 7. julija: (4. pobinkoštna nedelja.) Vilibald, škof; Pulherija, devica.

Ponedeljek, 8. julija: Evgenij III., papež; Elizabeta, kraljica. Prvi krajec ob 23.38. Herschel napoveduje lepo vreme.

Novi grobovi

† Josip Kosler. Včeraj, 6. julija ob 6 zj., je po dolgotrajni bolezni umrl v Leonišču splošno znani in spoštovani veleposestnik g. Josip Kosler. Rojen je bil dne 7. okt. 1865 v Ljubljani, kot sin dr. Josipa Koslerja, javn. notarja. — Peter Kosler, ki je izdal prvi slovenski zemljevid slovenskega ozemlja, mu je bil stric — je po dovršeni gimnaziji obiskoval visoko poljedelsko šolo na Dunaju in bival dalj časa zaradi trgovske naobrazbe v inozemstvu. Po očetovi smrti je prevzel obširno posestvo — arhitektonsko znamenito palačo v Šelenburgovi ulici in veleposestvo v Lipah na Barju. Izredno veselje je imel do poljedelstva in je na tem polju mnogo deloval v različnih gospodarskih odborih pred vojno. Dolgo vrsto let, in prav do smrti je bil v načelstvu Ljudske posojilnice v Ljubljani. Živo se je zanimal za rodno mesto, malo je bilo še Ljubljančanov, ki bi v vseh potankostih poznali zgodovino posameznih rodbin in hiš kot on. Svetovno naobražen je bil vseskozi krščanski značaj in krščanski praktik. Vsak večer si ga lahko našel v kateri izmed ljubljanskih cerkva, utopljenega v molitev. Plemenito srce mu ni dalo, da bi bil storil komu kaj žalega. Zato pač ni našel nasprotnika na življenjski poti, ki mu je potekala ves čas v tihi domačnosti. Izrekamo gospe soprogi najiskrenejše sožalje; vsi, ki smo ga poznali pa ga bomo ohranili kot moža poštenjaka v neomajnem spominu.

† Ing. Ivo Ivanović, vodja študijskega oddelka trboveljskega rudnika, je umrl in bo v torek, 9. t. m. pokopan v Leobnu v Avstriji. Naj počiva v miru! Svojcem naše sožalje!

† Albina Dobrovolje, zasebna uradnica, je umrla 5. t. m. v ljubljanski bolnišnici. Pogreb bo v ponedeljek, 8. julija ob pol 7 popoldne. Naj ji sveti večna luč! Žalujoči materi in vsej družini izrekamo toplo sožalje!

† Joško Warto. Umrl je v petek po kratkem in mučnem trpljenju lekarnar g. Joško Warto v Hrastniku. Zapušča žalujočo vdovo in dva otroka. Pogreb bo danes ob 5 popoldne iz hiše žalosti v Hrastniku na pokopališče v Dolu. Naj sveti pokojniku večna luč, žalujočim ostalim pa izrekamo iskreno sožalje.

To morajo zdržati Vaši zobje:

36 ur čiščenja zob!

V teku enega leta čistite toliko ur Vaše zobe – koliko šele v celem Vašem življenju! Ali se torej ne mora storiti vse, da bo čiščenje zob čim prizanesljivejše?

3 PREDNOSTI jamčijo za Sargov Kalodont:

1. blaga pena specijalnega ustnega mila temeljito čisti zobe tudi tam, kamor ne doseže ščetka.
2. izredno fina sestavina prizanesljivo čisti zobno sklenino.
3. sulforicin-oleat Dra Bräunlicha odpravi polagoma nevarni zobni kamen in prepreči, da se ne naredi drug.

ZATO VZEMI

SARGOV **KALODONT**

PROTI ZOBNEMU KAMNU

DOMAČI IZDELEK

— **Pri nagnjenju k odebelelosti** vzbuja redna uporaba naravne »Franz Josefove« grenčice jako delovanje črevesa in dela telo vitko.

— **Dva poziva in dve prošnji. Župnijske pripravljalne odbore in preč. župne urade nujno prosimo, da nemudoma obračunajo z glavnim pripravljalnim odborom za II. evharistični kongres ves materijal, ki so ga od glav. priprav. odbora prejeli (kongresne knjižice, znake, baklje, šmarnice itd.). Glavni priprav. odbor mora takoj poravnati mnogo računov, kar mu omogočite le s takojšnjim točnim obračunom. Nakaznice za baklje, v kolikor jih niste prodali, nam istočasno vrnite. Smatrajte uredite v zadeve za častno stvar! — Gg. foto-amaterje ponovno nujno prosimo, da nam odstopijo posnetke, ki so jih izvršili ob priliki kongresnih svečanosti. Pošljite jih z navedbo svojega točnega naslova na naslov: Kongresna poročevalska služba, Ljubljana, Miklošičeva cesta 19-II, palača Vzajemne zavarovalnice.**

Ostale vesti

— **Pripravljalni odbor za II. evharistični kongres za Jugoslavijo** si šteje v prijetno dolžnost zahvaliti se vsem sodelavcem, ki so iz ljubezni do evharističnega Kralja sodelovali pri pripravah za kongres ter s tem znatno pripomogli, da je bila prva cvetna nedelja, katero je slovenski narod pripravil svojemu Bogu, tako veličastna, kakor doslej še nobena prireditev, in da je izzvenela v pretresljiv slavospev Njemu, ki biva med nami v naših tabernakljih. Naša mogočna zaščitnica »Marija kraljica Slovencev« naj vsem izprosi od Boga bogato plačilo.

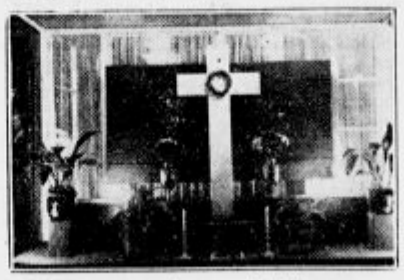

Okusno aranžirana izložba znane in ugledne tvrdke TIVAR v Prešernovi ulici ob priliki kongresnih svečanosti v Ljubljani. Pokazala je tvrdka TIVAR, kako visoko ceni ona pomen te lepe verske prireditve.

— **Zelo neljuba in neprijetna pomota!** V nedeljskem »Slovencu« smo pod naslovom »Proč z neokusnostmi« po nam jako neljubi pomoti napadli tukajšnjo tvrdko TIVAR radi neokusne reklame z nošenjem tabel in z možicelji na dolgih lesenih nogah. Ker te neokusne reklame ni imela tvrdka TIVAR, temveč tvrdka SOKO-OBLEKE, smo tvrdki napravili z našim časopisnim pozivom krivico, kar lojalno priznavamo. Nasprotno smemo ponovno ugotoviti, da je ravno tvrdka TIVAR umevala veličino evharističnih slavnosti z lepo aranžirano izložbo, kar smo s pohvalo omenili že v »Slovencu« z dne 28. junija 1935. Prosimo tvrdko TIVAR, da nam neljubo pomoto v naslovu oprosti.

— **Da boste stalno zdravi,** je potrebno, da redno pijete Radensko, ki deluje proti boleznim ledvic, jeter, srca, proti kamnom, sklerozi, sečni kislini in slično. Radenska vam ohrani zdravje in mladostno svežost.

Zdravje je važnejše kot užitek!

a

Radenska

znači zdravje in užitek!

Osvežuje, krepi kri in telesne sokove.

Eno srce — ena Radenska.

— **Vsaka dama** ima ugodno priliko kupiti do 15. julija slamnik z 20% popusta. Salon Anita, Ljubljana, Krekov trg 10.

— **Naznanjam** na številna vprašanja tem potom, da »Dečji dom kraljice Marijec« še do danes ni preiskusil tkanino in kroje ge. Hočevar-Meglič-eve.

HERMES enoletni trgovski tečaj Slovenskega trgovskega društva v MARIBORU, Zrinjskega trg 1, vpisuje dnevno. Zahtevajte prospekte. Zahtevajte prospekte.

— **40 letnica Orožnove koče pod Crno prstjo.** V nedeljo, 14. julija bo SPD slavilo 40-letnico Orožnove koče. Slavnostni govor govori predsednik SPD g. dr. Pretner ob 11. Pred govorom bo ob ugodnem vremenu služba božja na prostem, pri kateri sodelujejo godbeniki jeseniške cerkvene godbe. Slovensko planinsko društvo je že lansko jesen hotelo slaviti ta jubilej, kar pa je preprečilo slabo vreme. Črna prst pa je v tem času v najlepši planinski flori, tudi koča je prenovljena. Pogled izpred koče na triglavsko skupino je nepopisljiv, zato že danes vabimo planince, da se v nedeljo te slovesnosti v čim večjem številu udeleže.

— **Romanje na Sv. Gore pri Gorici.** Po dolgih letih bo letos zopet skupno romanje k svetogorski Materi božji. Posebni vlak odhaja iz Ljubljane 17. avgusta dopoldne in se vrača iz Gorice 18. avgusta zvečer. Ker mora biti seznam romarjev predložen oblastim 4 tedne pred odhodom, se je treba za to romanje priglasiti do 10. t. m. Pojasnila pošlje brezplačno uprava lista »Po božjem svetu« v Ljubljani, Šentpeterska vojašnica.

Tudi v glavni sezoni

t. j. julij — avgust Vas stane

70 dinarjev dnevno

v Radencih

Vračunano je stanovanje, hrana (hotelska ali dijetna) 4 krat na dan, solnčenje in prhe z mineralno vodo, vse takse, postrežba in pitje znamenite Radenske na samih vrelcih, kolikor komu srce poželi ● Plačate posebej le kopelji in zdravnika ● Srce, ledvice, živci, ženske bolezni, sklerosa, nervoza, splošna in spolna slabost ● Pavšal se v glavni sezoni more vzeti najmanj za 7 dni (radi rezerviranja in dodeljevanja sob) ● Cenik in vsa navodila Vam radevolje pošlje Uprava kopališča SLATINA RADENCI ● Po 7 dneh z železnico brezplačen povratek.

— **Na »Savi«, nasproti hrastniške postaje** bo v nedeljo, dne 14. julija ob 10 običajna Vidova sv. maša.

— **Polščite damo** z lepimi zobmi in jo vprašajte, s čim si jih neguje! Odgovor bo vedno: S CIMEAN zobno kremo!

— **Ant. Rud. Legatov Enoletni trgovski tečaj v Mariboru.** Vpisovanje dnevno od 10 do 12 **samo v šolski pisarni,** Vrazova ulica 4. Šolski programi brezplačno.

Kranj

Zobni atelje

Franc Holchaker, Kranj

do 21. julija zaprto

Dobrna pri Celju

nudi vsem srčno in živčno bolnim, vsem, ki so počitka potrebni, nove življenjske moči. Z največjim uspehom pa zdravi osobito vse **ženske bolezni.** — Cene tudi v glavni sezoni nizke in solidne! — Pension od Din 70·— do Din 110·—. — Prospekti na zahtevo!

— **Vlagatelji denarnih zavodov se organizirajo.** Že pred meseci se je uvedla akcija, da bi se organizirali vlagatelji denarnih zavodov v posebnem društvu. Nedavno so bila od oblasti potrjena pravila »Društva vlagateljev denarnih zavodov« v Ljubljani. Dne 4. t. m. se je vršil občni zbor tega društva, ki je izvolil redno društveno upravo in hkratu obravnaval v daljši debati vsa važnejša, vlagatelje zadevajoča vprašanja. Občni zbor je izvolil upravo, ki je tako-le konstituirana: odvetnik dr. Bogdan Žužek, predsednik, stavbenik Miroslav Zupan, podpredsednik, notar Ivan Ušlakar, tajnik, trgovec dr. Leon Blinc, blagajnik, in odborniki: J. Kavčič, posestnik, J. Verovšek, trgovec, H. Demšar, industrijalec, vsi v Ljubljani, in Anton Majdič, trgovec v Kranju. V nadzorstvo so bili izvoljeni člani: dr. Pavel Krajec, zdravnik, Maks Schneider, trgovec, in F. Hrehorič, trgovec, vsi v Ljubljani. Po daljši debati je prvi občni zbor sprejel več resolucij, ki se nanašajo na spremembe določil zaščitnih zakonov, dalje zahtevo, da se vlagatelji pritegnejo k sodelovanju pri sanacijah denarnih zavodov v Sloveniji. K društvu, za katerega vlada večje zanimanje, je že pristopilo več vlagateljev. Društvena pisarna, ki daje vsa pojasnila in sprejema prijave, se nahaja v Ljubljani, Kralja Petra trg št. 3. sf

Naročajte „Slovenca!“

Radio

Programi Radio Ljubljana:

Nedelja, 7. julija: 7.30 Kmetijska posvetovalnica (Ing. Sadar Vinko) 8.00 Ko kosa svojo pesem poje (vodi g. Kač) 9.00 Verско predavanje 9.15 Prenos cerkvene glasbe iz trnovske cerkve 10.00 Od Krna pa do Učke gore. Sodelujejo: Pevski zbor »Tabor«, Vl. Regally, ga. Danilova, radijski orkester 12.00 Kar želite to dobite, kar imamo vse Vam damo) plošče po željah) 12.45 Kako moramo čitati (Dora Vodnikova) 16.00 Radijski orkester 17.00 Prenos iz Bellevue-a (vojaška godba) 19.30 Nac. ura 20.00 Čas, poročila, obvestila, program 20.20 Naši konservatoristi. Sodelujejo: gdčne: Ivančičeva, Hrašovčeva, Lubejeva in prof. Lipovšek 21.50 Čas, poročila, spored 22.10 Za zabavo in za ples. Radijski orkester; vmes harmonika solo g. Kokalj. Konec ob 24.

Ponedeljek, 8. julija: 12.00 Z otoka zlatih sanj (plošče) 12.45 Poročila, vreme 13.00 Čas, obvestila 13.15 Kino-orglje na ploščah 14.00 Vreme, spored, borza 18.00 Magistrov trio 18.50 Zdravniška ura (dr. Bogomir Magajna) 19.10 Čas, poročila, spored, vreme, obvestila 19.30 Nac. ura 20.00 Chopinovi preludiji in scherzi, izvaja J. Poženelova 20.45 Večer slovanske glasbe, izvaja radijski orkester 21.30 Čas, poročila, vreme, spored 22.00 Radijski jazz. Konec ob 23.

Drugi programi:

Nedelja, 7. julija: Belgrad: 20.00 Narodne pesmi 22.30 Radijski orkester — *Zagreb:* 20.15 Vokalni koncert 20.45 Dve enodejanki 21.15 Klavirski kvartet 22.15 Mandolinistični koncert — *Dunaj:* 17.35 Plošče po željah 20.00 Iščemo zvezdnike 22.25 Pesmi in arije 22.55 Godba na pihala 24.15 Ciganska glasba — *Budimpešta:* 20.15 Zabavna glasba in petje 22.10 Jazz 22.00 Ciganska glasba — *Milan-Trst:* 17.30 Mandolinistični koncert 20.40 Prenos opere — *Rim-Bari:* 20.40 Orkestralni in violinistični koncert 22.30 Plesna glasba — *Praga:* 19.15 Zgodovina šlagarjev 20.15 Iz južne Češke 21.00 Plesna glasba 21.45 Zabavna glasba 22.45 Jazz — *Bratislava:* 20.15 Mandolinistični koncert — *Varšava:* 20.10 Violinistični koncert 21.00 Terceti in dueti 21.30 Pestra ura 22.20 Vojaška godba 23.05 Jazz — *Monakovo, Vratislava, Berlin, Stuttgart:* Pester vokalni in zborovski koncert — *Lipsko:* 20.00 Sinfonični koncert — *Hamburg, Königsberg, Köln in Frankfurt:* 20.00 Svečan koncert.

Ponedeljek, 8. julija: Belgrad: 20.00 Cilistični koncert 21.00 Mala Floramye, opereta, Tijardović 22.30 Jazz — *Zagreb:* 19.00 Reportaža romanja v Marijo Bistrico 21.00 Plošče — *Dunaj:* 17.25 Koncertna ura 20.00 Štajerske in dunajske melodije 21.50 Pesmi in arije 22.45 Slavni asambli v operah 23.45 Jazz — *Budimpešta:* 20.00 Veseloigra 22.10 Ciganska glasba 22.50 Plošče — *Trst-Milan:* 17.05 Orkestralni koncert 20.40 Orkestralna glasba 22.00 Plesna glasba — *Rim-Bari:* 20.40 Prenos operete — *Praga:* 19.25 Straussov koncert 20.05 Glasba za klarinet in harfo 21.15 4 Sinf. G. Mahler — *Bratislava:* 20.40 Violinistična glasba — *Varšava.* 20.10 Slovaška ura 21.00 Orkestralni in klavirski koncert 22.30 Lahka in plesna glasba. — *Vratislava, Berlin, Hamburg:* 20.10 Plavi ponedeljek nekdaj — *Königsberg:* 20.10 Koncert solistov — *Lipsko:* 19.50 Molčeča žena, komorna opera, R. Strauss. — *Köln:* 20.10 Narodne pesmi 21.00 Dvorakov koncert — *Stuttgart-Frankfurt:* 20.10 Pester večer. — *Monakovo:* 21.10 Orkestralna glasba.

Naznanila

Ljubljana

1 *Prostovoljna gasilska četa na Viču* priredi danes običajno vrtno veselico v lastni režiji na letnem telovadišču viškega Sokola. Pričetek ob 16. Za prijetno zabavo je vsestransko preskrbljeno. Ker je čisti dobiček namenjen za nabavo prepotrebne motorne brizgalne, se za mnogobrojno udeležbo priporoča — Uprava.

1 *Kulturni odsek K.A za frančiškansko župnijo v Ljubljani* priredi od 21. do 27. julija skupno *potovanje v München,* kjer ostanemo dva dni, nato v *Füssen,* dalje ogled kraljevskih gradov Hohenschwangau in Neuschwanstein, in zopet povratek v München. Naslednji dan odhod na *Chiemsko jezero* in ogled kraljevskega gradu. Popoldne odhod v *Salzburg* in ogled mesta. Povratek bo ali pozno v nedeljo ali v soboto zjutraj. Vožnja brzovlak III. razred, brehrana in glavne vstopnice, vse to znaša za posameznega udeleženca 160 Din. Udeležencev mora biti najmanj 20, da dobimo ugodnosti pri vožnji in pri ogledih umetnostnih zbirk. Potni list preskrbi vsak sam, oziroma ga lahko pošlje na župni urad Marijinega Oznanjenja, Marijin trg 4, in ostalo oskrbimo mi. Priglase sprejema isti župni urad do 15. julija.

1 *Kino Kodeljevo.* Danes ob 17 in 20.30 »Zgodba ene noči« (Liane Haid, Gustav Diessel, Paul Kemp).

1 *Nočno službo imajo lekarne:* danes: mr. Sušnik, Marijin trg 5; mr. Kuralt, Gosposvetska cesta 4, in mr. Bohinec ded., Rimska cesta 31. — Jutri: mr. Lenstek, Resljeva cesta 1; mr. Bahovec, Kongresni trg 12, in mr. Komotar, Vič.

Celje

v Bralno društvo »Sloga« v Sv. Petru v Savinjski dolini vprizori danes ob treh popoldne v Cerkvenem domu igro »Krivoprisečnik« s petjem in deklamacijo. Vabljeni!

Drugi kraji

Novo mesto. Prostovoljna gasilska četa v Novem mestu bo imela letos svojo poletno prireditev v nedeljo dne 14. julija na vrtu g. Feriščeve (Žica).

Naše dijaštvo

Abiturijentke gimnazije in učiteljišča opozarjamo, da se bodo v drugi polovici septembra vršile zanje tridnevne oddeljene duhovne vaje v uršulinskem samostanu v Ljubljani. Vsaka dobi v teku počitnic še osebno vabilo z vsemi potrebnimi podatki. Uredite si čas tako, da se boste mogle udeležiti duhovnih vaj, ki naj vsaki pomenijo mejnik v življenju.

Poizvedovanja

Poročni prstan je bil najden. Naslov najditelja se izve v upravi »Slovenca«.

Dobro jutro, dober dan za nego zob le CIMEAN!

Likvidacija. Deln. družba »D. Miholjački mlin na valjke« v Zagrebu sklicuje za 25. julija redni občni zbor, na katerem bo sklepano tudi o predlogu glede likvidacije. Mlin je bil ustanovljen že leta 1908 ter je imel do leta 1931 sedež v Osjeku. — Nadalje je bila na glavni skupščini dne 1. julija sklenjena tudi likvidacija deln. družbe »Van Berekelov patent mašine za rezanje i vage« v Zagrebu.

Deficit državnih financ USU. V računskem letu 1934-1935, ki se konča s 30. junijem so znašali državni dohodki v USA 3.800.5 milj dolarjev (proračun 4.161.0), izdatki pa 7.375.8 (proračun 8.699.6) milj. dolarjev, tako da je znašal deficit 3.575.4 (proračun 4.538.6, 1933-1934 3989.5) milj. dolarjev.

Borza

Dne 6. julija 1935.

Denar

Ta teden je znašal devizni promet na ljubljanski borzi 3.22 milj. Din, najznatnejši je bil v avstrijskih šilingih, nato pa v angleških funtih.

Curih. Belgrad 7, Pariz 20.22, London 15.1125, Newyork 305.5, Bruselj 51.50, Milan 25.275, Madrid 41.90, Amsterdam 208.025, Berlin 123.20, Dunaj 57.60, Stockholm 77.90, Oslo 75.90, Kopenhagen 67.45, Praga 12.76, Varšava 57.85, Atene 2.925, Carigrad 2.4675, Bukarešta 3.05,

Sport

Ilirija : Rapid

Zaključna tekma za prvenstvo LNP danes ob 18 na Primorju.

Na igrišču Primorja se srečata danes popoldne v zaključni prvenstveni tekmi mariborski Rapid in domača Ilirija. Ponovno si stojita nasproti dva nasprotnika, ki sta že večkrat branila barve Ljubljane, oziroma Maribora. Rapidu to pot ne gre za prvo mesto, pač pa hoče odvzeti belo-zelenim obe točki. Kako resno so vzeli Mariborčani današnjo tekmo, kaže dejstvo, da pripeljejo seboj obile navijače, ki naj podpirajo Rapidovce v njihovem nelahkem poslu.

Ilirija mora danes zmagati. Zato moramo vsi podpreti fante, ki se bodo borili za belo-zelene barve. Moštvo je sicer dobro pripravljeno, vendar je ob takih prilikah tudi podpora občinstva, ki naj dostojno bodri igralce, potrebna. Igra obeta biti zelo zanimiva, najmanj kar bo, je pa to, da bo od začetka do konca napeta.

Sodil bo g. Rosenfeld iz Zagreba.

Tenis - Maribor ali Ljubljana

Deljena so mišljenja o zmagi v današnji semifinalni tekmi za drž. prvenstvo in obouem odločilni tekmi za prvenstvo dravske banovine v tenisu. Med poznavalci vlada splošno prepričanje, da bo razlika samo ene točke odločila zmago, ozir. poraz. Ravno radi izravnanih moči obeh rivalov bo borba še zanimivejša, do konca napeta in bo odločitev padla najbrže šele pri zadnji double igri med Ilirijani Sivic-Truden in Rapidovci Hitzl-Holzinger. Rapid postavi igralce: Hitzl, Leyrer, Holzinger, Halbärt. Ilirijo bodo zastopali. Šivic, prvak dravske banovine, Truden, Dacar in Banko. Istočasno bo absolvirala damska ekipa istih klubov tekmo za državno prvenstvo v postavi Lirzer, Corič za Rapid, in Ravnihar, Premelč za Ilirijo. Izid tudi te borbe je negotov in bo zmago odločila večja izdržljivost. Predvidoma se bo zmagovalec v tej tekmi kvalificiral za finale v damskem drž. prvenstvu.

Obe tekmi pričneta na igriščih Ilirije ob 8 in bosta končali približno ob 13, da bi se obiskovalci mogli udeležiti tudi popoldanske nogometne tekme Rapid : Ilirija.

Ilirijani! Potrudite se, da dosežete zmago, ki jo želi in pričakuje od vas Ljubljana. Čim lepši bo vaš uspeh, tem večja bo naša hvaležnost.

Prvenstvo II. razreda

Odločilna tekma za prvenstvo II. razreda. V nedeljo ob 8.30 bo zelo zanimiva prvenstvena nogometna tekma med SK Slogo in SK Jadranom na igrišču SK Slovana. Slogi manjka samo ena točka za dosego prvenstva in se bo morala zelo potruditi, da si isto pribori od Jadrana, katerega enajstorica se je v zadnjem času tekmovanja izkazala za nevarnega nasprotnika. V primeru, da si pribori Sloga to točko, postane prvak drugega razreda, v nasprotnem primeru pa ostane prvak SK Reka. Ker bo tekma brezdvomno zelo borbena in vseskozi napeta, vabimo vse prijatelje nogometnega sporta, da si to zanimivo tekmo ogledajo.

Mladika : Korotan. Danes ob 10 na Kodeljevem (Stadion SK Mladike) prvenstvena tekma.

*

Sportni dan SK Elana se bo vršil v nedeljo, 7. t. m. Ta dan bodo krepki mladci pokazali, kaj zmorejo. Spored je pa tudi zelo pester: Ob pol 11 dopoldne bo štafetni tek skozi mesto, ob 11 bo zanimiva tekma otroških (skiro) dvokoles, ob pol 12 bo na Krki tekma malih čolničkov, čemur sledi promenadni koncert na trgu Kraljа Petra. Popoldne ob 14 se začne na Loki glavna sportna prireditev: Skok v višino, v daljavo, tek na 100 m, nogometna tekma Novo mesto : Kandija, v podaljšanem odmoru pa met diska, kopja in tek na 1500 m. — Posebnost pri tej prireditvi pa bo to, da bodo pri lahkoatletskih točkah sodelovali člani SK Ilirije in ASK Primorja iz Ljubljane. — Razdelitev nagrad, ki so razstavljene v trgov. Medic, pa bo po prireditvi na vrtu g. Ošelnika. — Upamo, da bodo Novomeščani to lepo sportno prireditev počastili v obilnem številu.

Na juniorsko kolesarsko drž. prvenstvo, ki bo v nedeljo, dne 7. julija v Podsusedu pri Zagrebu na 80 km dolgi progi, odidejo v soboto trije ljubljanski dirkači, in sicer: Karel Lavrih in Slavko Hamberger od ŽSK »Hermes« ter Franc Bricelj od »Ljubljane«. Poznavajoč energijo omenjenih treh dirkačev, upamo, da se bodo vneto borili za klubske barve. Ostali dirkači »Hermesa«, kakor tudi drugih naših kolesarskih sekcij in klubov, pa se bodo istega dne borili na večjih dirkah v Slovenjgradcu.

V nedeljo, dne 7. t. m. vsi v Gorenjo vas nad Škofjo Loko, kjer bomo deležni lepe motocikliстične gorske dirke v neposredni bližini Gorenje vasi! Prijavilo se je že lepo število vnetih dirkačev, da tudi na ostrih cestnih zavojih preizkusijo svojo spretnost. Posetniki, ki si želijo to prireditev ogledati, se lahko poslužijo avta, ki bo vozil iz Šiške na mesto prireditve. Tisti pa, ki se želijo poslužiti jutranjega turistovskega vlaka, imajo avtomobilsko zvezo škofjeloške postaje v Gorenjo vas in obratno.

Motocikliстične gorske dirke, ki jih priredi Hermesova motosekcija, bodo v nedeljo, 7. julija na progi Todraž—Lučne pri Gorenji vasi nad Škofjo Loko. Že na binkoštne praznike, ob priliki dirkališčnih dirk v Ljubljani, je bilo videti, koliko agilnosti in požrtvovanja je v naših motociklistih, da širše občinstvo kar najbolj zainteresirajo za to krasno in napeto sportno panogo. Bilo je to, kakor rečeno, na dirkališču. Nič manj vneme in agilnosti pa ne kažejo ti sportniki za tekmovanja na cestah, pa naj bodo v gorski legi ali pa na ravnem. Glede zanimanja pridejo tu v poštev v prvi vrsti gorske dirke, pri katerih zanima gledalce sposobnost dirkača v zavojih na progi in pa vzpon proge. Kar se tiče zavojev, so ti na progi nedeljske gorske dirke zelo muhasti. Pričakovati je, da dirke, ki bodo v romantični Poljanski dolini, poseti kar največ izletnikov in sportnikov. Začetek tekmovanja bo ob 15. Za vožnjo z avtobusom se je prijaviti najkasneje do petka pri načelstvu prireditelja, Celovška 81, telefon 23-43. V primeru zadostnega števila prijav bo cena prevozu zmerna.

Mednarodni zbor mladine in kongres sportnih šol. Ob priliki berlinske olimpijade bo v Berlinu tudi mednarodni zbor mladine vsega sveta in kongres sportnih šol. Na zbor in na kongres je povabila Nemčija vse države, ki sodelujejo na olimpijskih igrah. Mladina, ki se udeleži teh dveh prireditev, je gost Nemčije in bo imela brezplačno vožnjo po Nemčiji, prosto prehrano in stanovanje.

Gospodarstvo

Zlato in srebro v Jugoslaviji - za tujce

Letno produciramo za 200 milijonov dinarjev zlata in srebra

Zadnje čase se v naši javnosti kaže vedno večje zanimanje za našo produkcijo plemenitih kovin, katero izkoriščajo predvsem tujci. Veliki rudniki zlata in srebra, prav za prav so to producenti raznih drugih rud, ki pa vsebujejo izredno znaten odstotek zlata in srebra, se nahajajo v rokah velikih francoskih in angleških družb.

Doslej niso bili znani najnovejši podatki o produkciji zlata in srebra v naši državi. Sedaj pa prinaša najnovejši statistični letopis Zveze narodov statistične podatke o produkciji zlata na vsem svetu in tudi podrobne podatke za našo državo.

Svetovna produkcija z l a t a je že leta 1933 dosegla rekordno višino s 706.000 kg, še bolj pa je narasla lani, ko je dosegla že 723.000 kg. Največji producent zlata je slejkoprej Južna Afrika, kjer pa je lani produkcija v primeri z letom 1933 padla od 342.565 na 325.960 kg, narasla pa je v raznih drugih afriških pokrajinah, tako n. pr. zlasti v Rodeziji, belg Kongu, Franc. zapadni Afriki itd. Drugi največji producent zlata na svetu je postala Rusija, kjer pa ni objavljenih uradnih podatkov, ampak samo cenitve. Slede še Kanada, USA, Avstralija, Japonska itd.

Evropsko produkcijo zlata ceni omenjeni letopis na 19.000 kg, dočim je znašala 1933 18.180 kg. Produkcija v naši državi je znašala leta 1926 240 kg, nato je pa stalno naraščala: leta 1927 je znašala že 386 kg, 1928 439, 1929 575, 1930 715, 1931 1011, 1932 1470 kg. Prav znatno je produkcija narasla 1933, in sicer na 2194 kg, manjši pa je dvig v letu 1934, ko je znašala celo leto produkcija zlata 2219 kg. V Evropi imajo znatnejšo produkcijo zlata še Švedska, kjer so leta 1932 začeli na novo v velikem obsegu producirati zlato v rudnikih Boliden, ki jih je imela v posesti Kreugerjeva skupina. Važen producent naplavinskega zlata je Romunija, znatna je tudi produkcija v Franciji.

Veliko važnejšo vlogo pa zavzema Jugoslavija v produkciji s r e b r a. Še leta 1929 so cenili produkcijo srebra v naši državi na 10.000 kg, naslednjega leta pa na 17.400 kg. Že v letu 1931 pa je v glavnem zaradi velike produkcije rudnika Trepča narasla produkcija srebra na 51.128 kg, naslednjega leta 1932 je produkcija narasla na 62.770 kg, leta 1933 na 122.310 kg. Leta 1934 je v stalnem napredovanju nastopil izvesten zastoj, saj je produkcija cenjena samo na 129.310 kg. S tem je stopila Jugoslavija v vrsto velikih producentov srebra. Svetovna produkcija srebra je znašala leta 1932 5,161.000 kg ter je v primeri s prejšnjimi leti znatno padla. Od tedaj naprej pa se zopet dviga in je znašala 1933 5,206.000 kg, lani pa že 5,664.000 kg. Leta 1934 so bili največji producenti srebra na svetu Mehika 2,306.170 kg, USA 822.000 kg, Kanada 502.474, Avstralija 379.000 kg, Peru 272 tisoč 500 kg, Japonska 215.300 kg, Nemčija 196.600 kg, Indija (britanska) 180.000 kg, Bolivija 162.245 in razne srednjeameriške države s 144.000 kg. Tu pa sledi naša država s 129.310 kg.

V Evropi je največji producent srebra Nemčija, katere produkcijo smo omenili, vendar se nanaša številka na leto 1933. Drugi največji producent srebra v Evropi je bila do leta 1932 Španija, saj je njena produkcija tedaj presegala 500 tisoč kilogramov. Znatna je tudi še produkcija srebra na Češkoslovaškem s 31.000 kg in na Švedskem s 30.000 kg. Italijanska produkcija srebra stalno pada, saj je znašala leta 1926 še 25.067 kg, leta 1933 pa samo še 10.658 kg. Stalno narašča produkcija v Romuniji, kjer je znašala leta 1926 2914, leta 1933 pa že 7234 kg. Izčrpani pa so tudi že rudniki srebra na Poljskem, v Grčiji, Franciji in Turčiji.

Po nakupnih tečajih za zlato je ceniti vrednost naše produkcije zlata v preteklem letu na 114.3 milj. Din. Po povprečnem tečaju srebra v New Yorku, ki je znašala povprečno celo leto 1934 47.65 zlatih frankov za 100 kg, je ceniti vrednost naše lanskoletne produkcije srebra na 82.0 milj. Din. Skupno je torej računati vrednost naše produkcije zlata in srebra na skoraj 200 milj. Din. Žal, nimamo na razpolago najnovejših podatkov o vrednosti ostale naše rudarske produkcije razen za 1932, toda gotovo je, da je že radi zmanjšane produkcije, še bolj pa radi znižanja cen vrednost naše rudarske produkcije od 1932 dalje znatno padla. Leta 1932 je znašala po uradnih podatkih v Statističnem letopisu naše države za 1934 vrednost rudarske produkcije v naši državi 890.5 milj. Din, vrednost topilniške proizvodnje pa 308.85 milj. Din. Največja vsota je pri rudarski produkciji odpadla na rjavi premog s 457.6, na črni premog 81.1, bakreno rudo 60.7, svinčeno s 50.2 in na sirov baker z 227.7 milj. Din. Iz primerjave z zgornjimi podatki se vidi pomen naše produkcije zlata in srebra v celokupni naši rudarski produkciji.

Stanje naših kliringov

Po podatkih Narodne banke je bilo dne 3. julija stanje naših kliringov naslednje:

N e m č i j a. Po parkratnem znižanju je kliriški saldo v prometu z Nemčijo narastel od 270 milj. 26. junija na 286 milj. 3. julija. Zadnje izvršeno izplačilo je imelo št. 5.126 (dne 26. junija 5.066), in sicer z dne 18. januarja (15. januarja) in se je tako čakalna doba zopet podaljšala.

I t a l i j a. Tudi v prometu z Italijo kliriški saldo neprestano narašča: od 53.2 na 63.7 milj. Zadnje izplačilo ima štev. 71.416 (71.169) z dne 30. maja (28. maja) in se je tako čakalna doba podaljšala od 30 na 34 dni.

B o l g a r i j a. V bolgarskem kliringu je aktivni saldo narastel od 21.000 na 130.000 Din.

KNJIGOVODSKI TEČAJ ZA MIZARSKE OBRTNIKE IN POMOČNIKE V LJUBLJANI. Zavod za pospeševanje obrta Zbornice TOI priredi v Ljubljani poseben knjigovodski tečaj za mizarsko stroko. Tečaj se bode vršil pod vodstvom profesorja Tehniške srednje šole gosp. Ivana Lenarčiča s 14. julijem skozi deset nedelj, vsakokrat dopoldne od 8 do 12 v pritličju Tehniške srednje šole (vhod iz Murnikove ulice). Udeleže se ga absolventi letošnjega risarskega tečaja, pripuste pa se tudi drugi obrtniki in pomočniki, ki bi želeli obiskovati ta tečaj. Predelalo se bode knjigovodstvo s posebnim ozirom na mizarsko stroko, menica, denarni promet z bankami in pošt. hranilnico in trgovska korespondenca. Absolventi risarskega tečaja in drugi, ki bi želeli obiskovati knjigovodski tečaj, naj se prijavijo najkasneje do 23. julija t. l. z dopisnico na Zbornico TOI. Dne 14. t. m. pa naj pridejo ob tričetrt na 8 v učilnico. Pristojbina znaša za udeležence po 50 Din, revnejšim udeležencem in brezposelnim pomočnikom pa se na posebno prošnjo ali zniža ali pa popolnoma odpusti.

Poravnalno postopanje je uvedeno o imovini Bogdana Žilića, trgovca z železnino v Ljubljani. Poravnalni sodnik Anton Avsec, poravnalni upravnik Leon Ozimič, ravnatelj Društva industrijcev in veletrgovcev v Ljubljani. Prijave terjatev do 25. avgusta, poravnalni narok 30. avgusta ob 9 na okrožnem sodišču v Ljubljani. Ponuja 40% kvoto priznanih terjatev, plačljivo v 4 enakih, zaporednih tromesečnih obrokih. Prvi obrok 3 mesece po pravomočnosti poravnave.

Produkcija bakra v borskem rudniku. V prvi polovici t. l. je znašala produkcija bakra v borskem rudniku samo 18.082 ton, dočim je znašala v istem času lani 21.409 ton. Vzrok za ta padec je iskati v dejstvu, da rudnik v mesecu maju ni delal radi znanih sporov z okoliškimi kmeti.

Obračunski tečaj za francoski frank pri 7% stabilizacijskem posojilu na dinarsko vrednost znaša po odredbi finančnega ministrstva 222.45 Din.

Nova zadruga. V zadružni register je bila vpisana Zveza srem in sosesk (agranih skupnosti), r. z. z o. z., Bohinjska Bistrica, načelnik Rozman Jakob, posestnik, Bitnje.

Iz sladkorne industrije. Velikobečkereška sladkorna tovarna izkazuje zmanjšanje čistega dobička od 11.6 milij. leta 1933 na 10.3 milij. lani zaradi zmanjšanja donosa od 33.95 na 24.66 milij. Din. Rezerve družbe znašajo 3 milij. Din pri glavnici 36.0 milij. Din.

Znižanje diskonta v Holandiji. V petek je znižala Holandska banka svoj diskont od 4 na 3.5%.

Dotok zlata v Francijo. Zadnji objavljeni izkaz Francoske banke beleži v dobi od 21. do 28. junija povečanje zlatega zaklada za 247.3 milj. na 71.017.4 milj. frankov. Zaradi bližnjega ultima so se povečala menična posojila banke za 924.4 milj. frankov. V zvezi s tem je povečanje obtoka bankovcev za 1.396.7 na 82.098.2 milj. frankov, vse obveznosti banke po vidu pa znašajo 96.050.6 milj., torej so se povečale za 1.335.1 milj. frankov.

Živ človek — ud strojev

Junak brez imena

Neki slavni pevec, ki je z gostovanjem napolnil sleherno gledališče, je s svojim lepim glasom **osrečeval celo delavce v gledališču**, ki se za umetnost pri delu ali počitku ne zmenijo več ko za brnenje strojev. A tistega dne si je moral celo mali strojnik za odrom zamašiti ušesa, da ga ni prevzelo petje in je mogel paziti na stroje.

V velikem odmoru, po tretjem dejanju, je prišel k njemu režiser in mu povedal, da bo v četrtem dejanju v rabi plošča z odra, ki se pogrezne; zakaj velika arija se konča s smrtjo junaka. Pevec bo padel na ploščo in se pogreznil. Ko ga bo občinstvo klicalo, ga mora na plošči spet dvigniti na oder. Stvar mora iti točno in urno, vadili ne bodo nič.

Strojnik je pognal stroj, opazoval padanje plošče, jo spet spustil kvišku in je bil pripravljen. Po veliki ariji je prisluškoval, orkester je divjal, glas se je povzpel, nato krik, padec — strojnik je potegnil za ročico in motor je zabrnel. Plošča se je pogreznila, pevec se je dvignil in izginil.

Četrto dejanje. Med hrupi orkestra in brnenjem glasov je razmišljal strojnik o imenitnem pevcu. Kako da gospod ni mogel teh dvajset minut mirno ležati? — Konec četrtega dejanja je naznanil orkester z vso silo in vsem zborom, prišel je režiser, nato pevec, ki se je ulegel na ploščo. »Navzgor!« je zapovedal režiser. — Strojnik je šel krog plošče, potisnil pevčevo nogo malo bolj nazaj, mu prekrižal roke na prsih in si natančno ogledoval njegovo lego. Čeprav je zaslišal ukaze, vendar se je strojnik še obotavljal in skoraj nejevoljno potiskal pevčeve ude tja in sem. Še enkrat ga je opozoril, naj se nikar nič ne premakne in se je, zroč nazaj, bližal ročici pri stikalu. **Nato je pognal motor.** Zgoraj na odru so zabrneli vsi glasovi pevcev in godal, strojnik je strmel v svetilko za signale, se nenadoma obrnil in planil k dvigajoči se plošči: **zagledal je pevčevo glavo, kako je visela čez rob plošče!** Strojnik je že kar videl, kako se bo plošča **dvignila in odsekala glavo** ob odru. Le **dve sekundi je imel še časa:** eno, da je premislil, drugo, da je kaj storil. Do motorja je bilo predaleč — planil je k plošči s stikali, zamahnil z roko in **izbil ročico, plameni so prasnili vanj** iz varovalk, zelenordeče se je užgal baker, zapresketalo je — kratek stik. Vse luči v dvorani, na odru in pod odrom — so ugasnile. Iz hipne tišine je jeknil strahotni krik dveh tisoč ljudi.

Režiser je dvignil žepno svetilko in strojnik je prišel. Posvetil je krog pevca in pokazal glavo, ki je štrlela čez rob plošče. Pevec je bil pač skrčil nogo, a na glavo ni bil pazil. Prišel je ravnatelj, pogasili so ogenj, začeli popravljati elektriko. Medtem so odvedli pevca in pomirili občinstvo. Četrt ure je čakala opera nadaljevanja, monterji in strojniki pa so pri svitu zasilnih luči naglo popravljali škodo.

Šele potem ko se je pevec že spočit gostil s svojimi prijatelji in so že pili črno kavo, je vprašal, kaj je povzročilo motnjo pri igri. Ker je bil bliže odru ko strojem, ni bil prav nič opazil. Ravnatelj je malo v zadregi pojasnil, kako so dragoceno glavo pevca **rešili v poslednjem trenutku, da ni bila odrezana.**

Pevec je strmel v govornika, zavedal se je vsebine njegovih besed in šele zdaj ga je obšla groza.

Če bi bil med temi gosti kdo, ki je bil tedaj živel med stroji in električnim tokom, pa bi se bil spomnil neznatnega strojnika. Z nekaj besedami bi bil povedal, kako je v neizprosni natančnosti mehanike tudi **živ človek ud strojev.** Da je ta človek delavec, ki mora biti pripravljen, da se vrže med nežive gmote jekla in železa, da se z možgani in rokami in ne da bi se bal smrti, bori z demonom stroja. Saj je tako, da je poslednja popolnost tehnike baš ta, da se delavec ves preda stroju in mu vdihne živega duha, ki ga stroj nima. Neznatni strojnik je bil duša električne naprave in je v hipu, ko je bil pevec v največji smrtni nevarnosti, **ponudil svoje lastno telo smrtno nevarnim, žgočim plamenom.** Zavedal se je, da je njegova dolžnost, da se žrtvuje za pevca, kar bi bil storil tudi za slehernega človeka.

Ko se je delavec vrnil domov, je njegova žena brala v časopisu o glavnem opernem pevcu. Omenjeno je bilo tudi o luči in o plošči. Toda — o junaštvu strojnika ni bilo ne besede — — —

Prvi posnetek Mount Everesta z letala z višine 6000 m. Od sredine malce na levo je videti to najvišjo goro sveta, kamor doslej še ni mogla stopiti človeška noga in so taki poskusi zahtevali že mnogo človeških žrtev.

Zlato iščejo z — letali

O otoku Nova Gvineja, ki leži severno Avstralije in ga je polovica last Angležev, polovica pa Nizozemcev — doslej skoraj nismo nič vedeli. Nekako do pred 8 leti ni bil nihče delj na tem otoku, ko kakih 50 km od obrežja. Na zemljevidu si videl notrino kot belo liso — zemljepisno skrivnost. Šele v poslednjih letih so začeli z letali razkrivati to skrivnost. Pustolovci so brž porabili priliko in so šli v notranjost otoka, misleč, da **dobijo zlato.** Tu so si postavili naselbino Eddiè Creek, iztrebili so pragozd in napravili letališče. Prvo letalo, ki je prispelo tjakaj leta 1927, je v eni uri razkrilo toliko otoka, kakor ga peš ne bi mogli raziskati v 20 dneh. Tedaj je bila **pot za lovce za zlatom odprta.** Zdaj je nič manj kot 21 pristanišč za letala. Prvotna naselbina Eddiè Creek se je razvila v mesto z več tisoč prebivalci. Ondi imajo zdaj bolnišnico, elektriko in radio. Lani so pripeljali na otok z letali 12.000 potnikov in za 7000 ton blaga. **Domačini so zelo sovražni** priseljencem. Ti domačini živijo še zdaj ko v kamniti dobi, ponoči se razkropijo na vse plati, da bi ubili vsiljivce. Zato se priseljenci ne upajo drugače na daljšo pot ko v skupinah in z orožjem. A kaj zaležejo skupine in orožje, ko ti iznenada od nekod iz zasede prifrči zastrupljena pšica — in zoper to ni orožja, ne leka. Tu se bori še poslednje pleme iz pradobe, ki ga doslej beli človek še ni mogel iztrebiti — niti ga nadlegovati. Žal — se strast in pohlep po zlatu ne bo zmenila za človeško življenje.

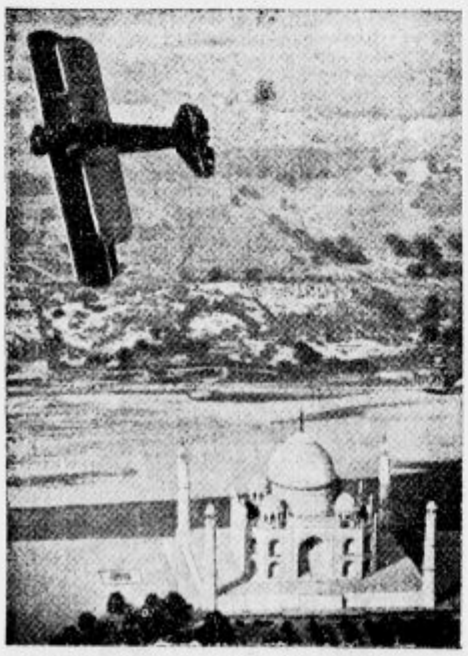

Z letalom po svetu. Čudovito svetišče v azijskem svetu, ki ga skoraj nič ne poznamo. Z letalom se bodo odkrile pač vse taine zemlje.

Upor kaznjencev v Ameriki

V kaznilnici Lausiana ameriške države Kansas se je **uprlo 400 jetnikov.** Zabarikadirali so se in so grozili, da raztrelijo vse poslopje in to **zaradi preslabe hrane.** Pazniki so skušali ustrahovati upornike z bombami, ki povzročajo solzenje. A jetniki so zažgali ogenj in je dim zaprl vse dohode. Dosegli so tudi, da so dobili v svojo oblast telefon in deset paznikov. S stradanjem pa bodo oblasti vendarle ukrotile uporniške jetnike.

Državno odlikovanje francoskega redovnika

Patra Cyrusa je za zasluge njegovega vzgojnega delovanja v Indiji odlikoval angleški kralj tako, da ga je imenoval **za častnika reda velikobritanskega kraljestva.**

Komunistično-socialistična enotna fronta se je sestala v Parizu, da se posvetuje, kako bi proslavila francoski narodni praznik, ki ga obhajajo Francozi vsako leto dne 14. julija. Za dvoje so se odločili: da priredijo sijajen sprevod po vsem Parizu in otvorijo »sodni dan za mir in svobodo«.

Novo drama o sv. Ivani Orleanski bo v kratkem času dokončal slavni francoski pisatelj in pesnik Paul Claudel. Naslov drame bo »Jeanne d'Arc na grmadi«.

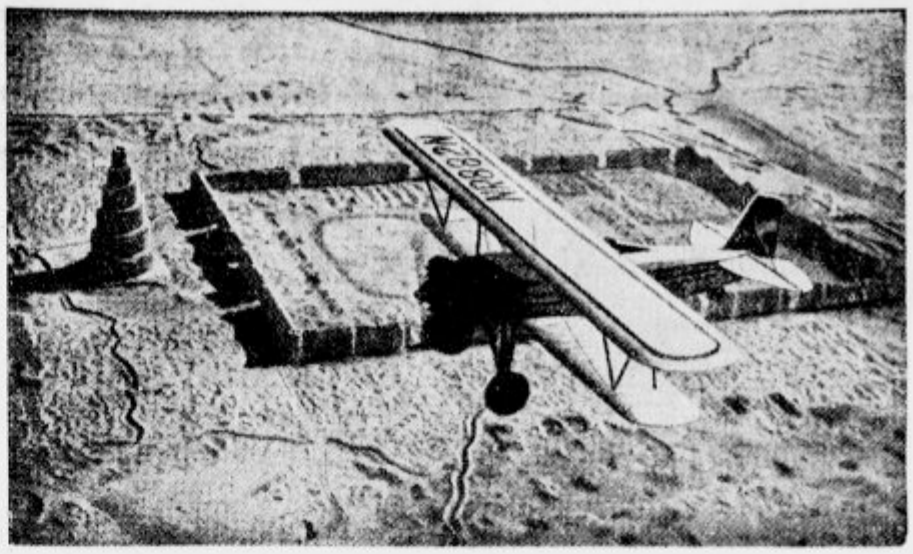

Pri Samari v Aziji je (na levi) čudovita mošeja iz 9. stoletja. Lepo je videti drugo letalo nad puščavsko pokrajino.

Na otokih ananasa

Nihče ne bo rekel ne, če položiš predenj sočno, s sladkorjem potreseno rezino ananasa. Okusni sad je užitek in odbrana slaščica za sladkosnedeža, pa naj ga uživa kot preprost zrel sad, ali pa pripravljenega na razne slastne načine kot marmelado, punč ali sladoled. Ananas pa ni bil vedno med sadeži, ki so bili užitki naše mize. Vrnimo se nekaj stoletij nazaj k odkritju Amerike. Takrat so z mnogim drugim prinesli tudi ananas na Španško. Bil je vreden, da je kot odbrana redkost pogrinjal cesarsko mizo kralja Karla V. A ta še ni poznal te nove dobrote; poln nezaupanja se ga je branil jesti. Časi so se spremenili, ananas so začeli ceniti in danes je kulturna rastlina, ki jo zelo gojijo.

Iz svoje prvotne domovine, severnega dela Južne Amerike, se je razširil daleč po zemlji, po vseh tropičnih krajih. Najbolj ga goje v Združenih državah na Havajskih otokih v Tihem oceanu. L. 1880 so ga začeli saditi na debelo. Velikanski, nepregledni nasadi so zvezani s tvornicami za ananasove konserve. Izmed trideset vrst tega sadu je najbolj priljubljena vrsta »Smooth cagonne«, s katero so obogateli havajski sadikci.

To rastlino prištevamo k družini bromeliacej, ki so sorodne z narciso in vodno lilijo. Iz šopa gostih, špičastih listov brez peclja se dviga približno 80 cm visok cvet, iz katerega se razvije mesnat, rdečkastorumen sad, ki je tesno zarastel s središčem, iz katerega izhajajo listi. Posebno značilno podobo daje rastlini šop listov, ki moli iznad sadu.

Sajenje in konserviranje ananasa na Havajskih otokih je zelo zanimivo. Ker iz semena razvita rastlina rodi šele po desetih letih, sadijo samo sadike, odganjke korenin ali pa »krone«, listove šope vrh sadu.

Milo podnebje Havajskih otokov s povprečno temperaturo 24 stopinj zelo pospešuje rast ananasa, tako, da ga ni treba skoraj nič gojiti. Sadike potaknejo 25—30 cm globoko v zemljo. Te čez nekaj tednov poženejo korenine in liste. Dolge vrste rastlin pokrijejo s progami papirja, napravljenega iz ananasovih vlaken. S tem ne zatrejo samo plevela, ampak tudi varujejo rastlino pred močnimi nalivi ali sušo. Ponoči je temperatura pod papirjem dve do pet stopinj višja kakor na prostem. To je zelo važno za uspevanje ananasa.

Po štirinajstih do osemnajstih mesecih se razvije cvet, po nadaljnih štirih pa dozori sad. V prihodnjem letu ima vsaka rastlina po dva sadova. Če rastlina dvojno rodi, sad ni tako dober, tako, da za trgovino nima vrednosti. Zato posade med vrstami nove sadike, stare pa izrujejo. Na vsakem hektarju pridelajo 10.000 ananasov. Dvakrat na dan vozijo z vlakom sadje v tvornico za konserve, kjer iz njega delajo po večini konserve, dočim izvažajo samo majhen del svežega ananasa. Za konserve izberejo samo najzrelejše in najokusnejše sadeže. Iz slabših delajo sirup, alkohol in vinski kis.

Konserve v že zaprtih dozah zavarujejo proti kaljenju z močnim razgrevanjem, kar pa okusnosti nikakor ne škoduje. V desetih minutah je tudi to gotovo, potem jih hlade do drugega dne. S posebnim strojem lepijo na doze vinjete, in sicer po 12.000 do 1[illegible].000 na uro.

Tako opremljene in narejene doze naložé v lesene zaboje in jih razpošljejo. Največ jih gre v Združene države in v Anglijo.

V tvornicah dela skozi vse leto 900 ljudi, ob času pridelka pa 3000 dan in noč. Tretjina teh so ženske, in sicer Portugalke, dočim so delavci večinoma Japonci.

Moški iz rodu Tuaregov, ki smo že pisali o njih. To afriško pleme ima to posebnost, da imajo moški zastrt obraz, ženske pa so odkrite.

Preveč sonca premalo dežja

V dneh od 25. do 28. junija t. l. je toplota dosegla tako višino, kakršne niso meteorološke postaje merile od l. 1775. Junija meseca ni bilo **še nikoli take vročine.** Čez mero je bilo tudi število »sončnih ur« in sicer 332, namesto 226, kar bi bilo pravilno za ta mesec. Nasprotno pa je bilo **veliko premalo deževnih dni.**

Vroča poletja od l. 627 dalje

Leta 627 so usihali studenci in ljudje so umirali od žeje, a leta 879 niso mogli ljudje delati zunaj radi vročine. Leta 993 so se zunaj **žgale rastline** ko v peči. Leto 1000 je zlasti Franciji prineslo hudo vročino, tako da so **reke usihale** in od smradu, ki so ga povzročale gnile ribe, se je razvila **kuga.** V Alzaciji in Loreni so l. 1014 izginili studenci in reke, a l. 1132 je celo mogočna reka **Ren usehnila.** Vročina leta 1153 je bila taho neznosna, da so se v vročem **pesku skuhala jajca.** Veliko ljudi in živali je umrlo od vročine v letu 1227 in leta 1303 si mogel priti peš čez reki Ren in Donavo. Leta 1394 se je od vročine uničila vsa žetev; leta 1538 sta se posušili reki Seine in Loire v Franciji, a po vsej Evropi je bila suša leta 1556 in leto 1614 je bilo tako hudo, da so na Francoskem in v Švici usehnili vsi studenci in se posušili ribniki. Skoraj enako vroča so bila leta 1646, 1679 in 1701. **In leta 1715 ni od marca do oktobra niti enkrat deževalo!** Žito se je palilo na polju, v senci je bilo 38 stopinj Reaumurja vročine in koder so vrtove škropili, je **sadno drevje v drugič zacvetelo.** Izredno huda vročina je bila v letih 1724, 1746, 1756 in 1811. Tudi leta 1815. je žgalo sonce tako, da je kazal toplomer 40 stopinj R. vročine in ni bilo moči dihati. — Tudi za letos ne kaže, da bi kaj kmalu deževalo, dasi je zdaj pa zdaj nekaj kapljic. Upajmo, da bodo od vročine imeli kaj haska vsaj naši turistovski in kopališki kraji!

Kako atlet išče ključ hišnih vrat.

Misijonska filmska ekspedicija

P. Huntzinger, član reda »Belih očetov«, je pravkar končal filmsko ekspedicijo, ki jo je vodil 8 mesecev v avtu po Južnem Alžiru, Vzhodnem Maroku, po Sahari, Srednji Afriki in do Senegala. Na tej poti je prepotoval 18.000 kilometrov, film je pa dolg 8000 metrov. Vsi posnetki so prirodni in film ne bo le koristil misijonom, marveč ga bodo po vsem svetu uživali kot **pravi kulturni film.**

Svojevrstna nezaposlenost. Slišiš, k temu kmetu ne pojdem več prosjačit! — Zakaj ne? Ali ti ni nič dal? — O da, toda vsakokrat mi grozi, da mi bo dal delo.

MLADI SLOVENEC

Lojze Beltram:

Kje je zlata sreča?

Že spi solnce zlato,
že pokojno sanja,
tamkaj nad gorámi
zarjica se sklanja.

Jaz pa bi povprašal
zarjico rdečo:
kam in kod naj pojdem,
da bi našel srečo?

Rad bi jo poprosil,
naj pokaže cesto,
da po njej bi prišel
tjakaj — v bajno mesto,

kjer me zlata sreča
kar za oglom čaka;
komur se nasmehne,
nikdar več ne plaka.

Tam so prav gotovo
hiše čisto zlate,
dečki vsi so princi,
punčke vse bogate...

Tiho in otožno
v noč ugaša zarja.
Ah, zakaj mi vendar
nič ne odgovarja?

Morda pa hudó je
zarjici blesteči,
ker ne ve, katera
cesta pelje k sreči?

Lisica, zajček in jež

Lisica je drvela čez drn in strn ter pregnala mladega zajčka. Ubogi zajček je tekel, kar so mu dale noge. Srce mu je razbijalo v prsih od strahu, kakor da mu hoče počiti. Saj pa to tudi ni šala, če dirja smrt za teboj! Bil je že zelo utrujen. Napel je zadnje sile, da bi ušel ostrim zobem krvoločne tete lisice.

Lisica si je na tihem že oblizovala jezik, ker je bila trdno prepričana, da ji zajček ne more uiti. Razdalje med njim in njo je bila čedalje manjša. Še dva, tri skoke — in privoščila si bo lahko dobro večerjo!

Ko je bila zajcu že čisto blizu, je lisica skočila — hop! in hotela zajčka pritisniti k tlom. Pa je bil njen skok za pol metra prekratek in namesto zajčka, je zapazila tik pred seboj botra ježa.

»Kakšna sreča!« si je mislila lisica. »Zdaj si bom lahko privoščila kar dve večerji... Najprej opravim s tem, zajček mi itak ne more uteči, ker je že preveč utrujen.«

In je skočila proti ježu. Jež pa je zaslutil nevarnost. Hitro se je zvil v klobčič in naperil proti lisici ostre bodice. Dolgo se je lisica trudila okoli njega, da bi ga zgrabila, pa je imela kmalu ves gobec okrvavljen.

»Ah, kaj, ta me bo že počakal!« je zamodrovala. »Saj je počasen kakor polž. Najprej si privoščim zajčka!«

In stekla je dalje, a zajčka ni bilo nikjer. Stekla je na desno, stekla na levo — o zajčku ni bilo ne duha ne sluha. Izginil je, kakor da se je v zemljo udrl... Lisici nikakor ni šlo v glavo, da bi ji upehani zajček mogel pobegniti. Iskala ga je še dolgo, nazadnje pa je uvidela, da je ves njen trud zastonj.

»Se bom pač morala zadovoljiti samo z eno večerjo,« se je potolažila ob mislih na ježa. In je stekla nazaj, kjer je ježa pustila, a glej — tudi tega ni bilo več tam! Medtem se je teti lisici gotovo dobro skril.

Če bi bila teta lisica poznala pregovor: »Kdo z malim zadovoljen ni, velikega vreden ni«, gotovo ne bi tako nespametno ravnala.

Dedek in Francek

Francek je dobil od dedka za god lep nov žepni nož. Nekega dne jo je Francek popihal od doma in dedek ga je v skrbeh iskal povsod. Nazadnje je malega nepridiprava zasačil sredi loga, kjer je ležalo na tleh vse polno posekanih dreves.

Dedek, ki je že zelo star in mu pomalem že pamet peša, se je strašno razburil ob pogledu na posekana drevesa.

»Kaj si storil, nesrečni fant?« je zakričal nad Franckom.

Francek ga je začudeno pogledal: »Kaj pa sem storil, dedek? Samo malo sem se igral.«

»Ne taji, ali ne veš, da je to greh? Kar priznaj, kajon: vsa drevesa si porezal z nožem...«

Volk ga je odnesel

Na Poljskem se je nedavno k hiši nekega kmeta prikradel volk in mu odnesel otroka, ki je spal v zibki. Vaščani so bili prepričani, da je volk otroka požrl. Čez tri dni pa so ugrabljenega otroka našli v gozdu živega in zdravega.

Raziskovalec Klempež med divjaki

Naš Klempež zdaj drevo napne,
pomeri ga naravnost v ljudožrce,
spusti ga in z drevesa se
orehi vsujejo kot brce
divjakom v glave in noge,
da bunke mahoma dobijo.
Nabrusi strah jim brž pete,
da hitro vsi se razbežijo.
Raziskovalec Klempež pa
se smeje jim iz dna srca —
saj rešen vsega je gorja...

Franci Šuštar, učenec ? razreda v Ljubljani, Dolenjska cesta 12:

Nekaj drugih rešitev

Romana Resman, učenka ? razreda pri Devici Mariji v Polju:

Ko frača palma sproži se.
Orehi vsi v velikem loku
se nad divjaki razlete,
ki razbeže se v divjem stoku...

Zane Hojan, dijak ? razreda v Ljubljani, Streliška ulica 18:

Raziskovalec Klempež, hop!
nenadoma spusti drevo.
Orehov trdih velik roj
divjake bunka za slovo...

Erika Krenčnik, učenka III. razreda meščanske šole v Trbovljah:

Izpustil vrv je, da kot blisk
drevo se zopet je zravnalo,
iztreslo s sebe je svoj sad,
z njim ljudožrce v beg pognalo...

Mirko Rebolj, učenec I. razreda v Ljubljani:

Močno korenino zdaj poprime,
v žilah vre mu vroča kri,
na vso moč srce mu bije.
Zdajci — bums! drevo spusti
in orehi kot granate
padajo na črne brate...

Levin Krže, učenec II. razreda meščanske šole v Ljubljani, Čopova cesta 10:

Izmislil si je Klempež gromko šalo:
spustil hitro je iz rok liano.
Drevo se sunkoma pokoncu je pognalo
in streslo vse orehe na zamorsko družbo zbrano.
Zamorci krik in vik so brž zagnali
in od strahu na mestu so obstali.
Orehi padali so na betice trde —
pravična kazen za naklepe grde!
Nazadnje so pogum ves zbrali,
jo proti domu popihali.
A Klempež se je v pest smejal:
»Res, prav lepo sem jih pregnal!
Pošteno so zaslužili orehe
za črne, grde grehe!«

Razen teh smo prejeli še velik kup drugih rešitev, katerih pa zaradi pomanjkanja prostora ne moremo objaviti. Naj se mladi reševalci zadovoljijo s tem, da objavimo samo njihova imena:

Mimi Gostinčar, dijakinja, Kleče pri Ljubljani; Ladislav Gašperič, učenec, Belgrad; Ivan R., dijak, Ljubljana; Rezika Perne, učenka I. razr., Stranje pri Kamniku; Anica Kos, dijakinja I. gimn. razr., Ljubljana; Lovro Šubelj, učenec, Stožice pri Ljubljani; Jožica Košir, učenka IV. razreda, Podjelše pri Kamniku; Savo Podgornik, učenec, Ljubljana; Adalbert Ahačič, učenec I. razr. mešč. šole, Tržič; Božo Osterc, dijak, Ljubljana; Srečko Jezovnik, učenec mešč. šole, Maribor; Filip Markelj, Selce pri Radovljici; Adolf Magdič, Zidani most; Milan Volovšek, Ljubljana; Rozalija Pintarič, učenka IV. razr. v Pavlovcih pri Ormožu.

Za nagrado so bili izžrebani

Franci Šuštar, učenec ? razreda v Ljubljani, Dolenjska cesta 12. — Zane Hojan, dijak v Ljubljani, Streliška ulica 18. — Levin Krže, učenec II. razreda meščanske šole v Ljubljani, Čopova cesta 10.

V kraljestvu abcede

Vabilu Kotičkovega strička v zadnjem »Mladem Slovencu«, naj mu pošljejo nekaj zgodbic, v katerih se vse besede začnejo z enakimi črkami, se je odzvalo toliko bistrih glav, da ima Kotičkov striček takšnih zgodbic zdaj na kupe. Nekaj jih objavlja danes, druge pa pridejo na vrsto v prihodnjih številkah »Mladega Slovenca«. Ker je zanimanje za te zgodbice tako veliko, smo sklenili, da jih bomo objavljali toliko časa, dokler nam jih bodo mladi sotrudniki pač pošiljali. Da je sestavljanje takšnih zgodbic dokaj zamudno in težko delo, smo povedali že zadnjič. Zato je Kotičkov striček na vso moč radoveden, kdaj bo žilica iznajdljivosti, spretnosti in potrpljenja njegovim mladim prijateljem usahnila.

Slovenija

Slovenka sem. Slovenkinja, Srbkinja sta si sestri. S Srbi smo se spojili. Sedaj smo samostojni. Skoraj sine svoboda sinovom Soče. Slava Sloveniji!

•

Naš Nero

Naš Nero nosi nov nagobčnik. Nič ni nejevoljen nanj. Nekoč nima nagobčnika. Napade nekega neznanca. Neznanec Nerona naznani. Nerona nabijejo. Nanovo nataknejo navihancu nagobčnik na nos.

Milica Šinkovec,
učenka ? razreda, Zg. Jezersko nad Kranjem.

•

Primožev Peter

Primožev Peter, pošten Potočan, posestnik prelepe palače, pravi postarni postrežnici Poloni:

»Polona polonasa, pojdi, posnaži pohištvo; prezrači posteljnino, pretrepljaj perzijske preproge, pometi pajčevine, presnete ponočnjake pajke pomandraj; pomij polkna, pode; polikaj parkete, pobriši prah po podobah, pulte po pisarni. Prah posebno ponesnaži pohištvo. Posebno pa pazi: pisarniške predmete poškodovati prepovem. Po posnaženju pridi popoldne pol petih po plačilo. Pika.«

Slavka Knavs,
učenka V. razr. nar. šole v Loškem potoku.

•

Požrešni Pepček

Pepček pojé Pepci potico. Pepca pove papanu, papa pretepe Pepčka, Pepci pa podari punčko.

Pepček pravi: »Po požrešnosti pa palica poje!«

Hugo Schrimpf,
dijak I. razr. I. drž. realne gimn. v Ljubljani.

•

Pastir Petrček

Petrček pase purane. Pastirju Petrčku pomaga pes Pozor. Petrček poje prelepe pastirske pesmi. Po petju prinese Pepca potico. Polovico pojé Petrček, polovico pa pogoltne Pozor. Popoldne pa poganja Pozor purane proti planini.

Pavel Jarc,
učenec III. razr. mešč. šole v Mariboru.

•

Stanko spi

Stanko spi. Sanja same strašne stvari. Sam sedi s svojo sestrico Sonjo sredi samotne struge.

»Sedaj se splazim s samotne struge,« sklene Stanko.

Stanko spleza s sestrico Sonjo skozi strmo strugo. Srečata slona. Slon skoči, Stanko s Sonjo strmoglavi s strmine. S strašno silo se strgata samemu slonu. Stečeta...

Stanko se sedaj strese, skoči — smuk! sredi strašnih sanj s suhe slame.

Iva Gaberšček,
učenka ? razreda, Dev. Marija v Polju.

•

Vilko v Veliki vasi

Vilko vživa veselje v Veliki vasi. Varuje Viktorja. Vilkov vrstnik Vladimir vedno veselo vriska. Včasih vozita v Vladimirjevem vozičku Viktorja.

Hedvika Zakonjšek,
učenka ? razreda v Knezdolu pri Trbovljah.

Naša Nuška

Naša Nuška ne naredi nikoli nikomur nič nepriletnega, nima nobenih nelepih navad, ne nagaja, nima nepopravljenih nalog, ne nosi nezakrpanih nogavic, nasprotno navaja Nadrahovo Nado, naj jima nerada.

Marija Cvek,
učenka IV. razr. pri uršulinkah v Ljubljani.

Razpisani nagradi za prispevke v današnjem »Mladem Slovencu« je žreb prisodil:

Milici Šinkovčevi, učenki ? razreda, Zg. Jezersko nad Kranjem, in Slavki Knavsovi, učenki V. razr. v Loškem potoku.

Za mlade risarje

Hrabri butalski policaj štev. 2.

Napovedano sliko hrabrega in brkatega butalskega policaja, katerega je pokojni pisatelj Fran Milčinski tako lepo opisal v svojih zabavnih in veselih storijah, danes objavljamo. Če je bil butalski policaj v resnici takšen, Kotičkov striček ne ve in tudi tega ne ve, kakšnega si je v duhu predstavljal pisatelj Milčinski sam. Takole si ga je zamislil in ga verno po svoji domišljiji narisal Marjan Hlače, učenec I. razreda obrtne šole v Ljubljani. Vsekakor zbuja strogi obraz butalskega policaja v nas strah in grozo in se nam zategadelj nič čudnega ne zdi, da se ga je nekoč tudi grozanski razbojnik Macafizelj tako bal.

Že zadnjič smo poudarjali, do moremo uporabiti samo takšne risbe, ki so napravljene s črnilom ali tušem. Nekateri mladi risarji pa Kotičkovemu stričku še vedno pošiljajo slike, ki so napravljene z barvastimi svinčniki ali z navadnim svinčnikom. Prav žal nam je, da te slike nikoli ne bodo zagledale belega dne, ker slikanic, kakor vidite, »Mladi Slovenec« ne prinaša. Da pa ves trud in dobra volja mladih risarjev ne bosta zastonj, naj na tem mestu navedemo z imeni nekaj risarjev, ki so nam poslali namesto risb — srčkane slikanice. Ti so: Lidija Podbregar, dijakinja III. razr. gimn. v Belgradu; Draga Zubalič, dijakinja III. raz. gimn. v Ljubljani; Leon Koporc, učenec II. razr. v Višnji gori; Vanjo Žigon, učenec ? raz. v Ljubljani.

Prihodnjič objavimo risbo, ki predstavlja Kotičkovega strička pri vojakih.

Križem kražem

V »Madem Slovencu« od 16. junija 1935 je bil objavljen članek »Botri Negri za klobuk«. Podpisan je bil po »botru Švrku«. Po vsebini je bil mogoč sklep, da je naperjen proti Manici Komanovi. Da prepreči vsako tako domnevo, izjavlja uredništvo »Slovenca«, da v članku ni mišljena Manica Komanova in ni bilo namena ji prizadeti kakršnokoli krivico, kar bodi, če je bila le prizadejana, s tem popravljeno in ji dano zadoščenje. S tem so rešeni tudi morebitni drugi primeri, ki so se ukvarjali s podobnimi stvarmi.

STRIČKOV KOTIČEK

687. **Dragi striček!** — Vse sorte pisave so že prišle pred Tvoje častitljive oči, grde in lepe, kakršnih so pač zmožni kotičkarji, a da bi Ti bil kdo pismo natipkal na pisalni stroj kakor jaz, tega še nisem bral v Tvojem kotičku. Ker tako skrbno varujem Tvoje od starosti oslabele oči, upam, da boš to upošteval. Pa še nekaj drugega imam, radi česar boš gotovo rekel: »Tale tiček je pa že kar zrel za moj kotiček!« Pomisli, striček! — Tako živo sem se zamislil v Tvojo matuzalemsko starost, da mi je iz srca privrela pesemca, ki se mi zdi kakor nalašč za Tvojo sedemdesetletnico. Če si jo že učakal, ali jo šele boš, nič ne de. Le daj jo v kotiček in videl boš, da Ti bo še prav prišla. Takale je:

Kotičkov striček — sedemdesetletnik.

Tarnam dostikrat o krizi —
pa sem le pri polni mizi
in na njej je milijon.
Srečo voščijo brez meje,
vse se mi prijazno smeje,
še nebeški moj patron.

Pojem rad, še rajši pijem.
Naj ga danes použijem
cvička pristnega litron!
Nevoščljivci pri kotičku
res zamerijo to stričku,
kaj zato, saj je zastonj!

Dvakrat petintrideseti
god veseli doživeti
li zamore vsak baron?
Stričku milost ta je dana,
zanjo hvala in hozana
plava naj pred božji tron!

Naj zdaj na kratko ponovim vrline, ki so najboljše spričevalo za Tvoj kotiček. Prvič: natipkano pismo, ki je menda edinstveno v Tvoji široki malhi in nenasitnem košu. Drugič: tako lepa godovnica, da bodo kotičkarji kar strmeli, misleč, da slišijo rajsko ptico. Tretjič: naš gospod učitelj me vsak dan pohvali in pravi: »Mirko Koder, al' si moder!« Radoveden sem, kaj boš na vse to dejal Ti, ki si dosti prijaznejši kakor nekateri učitelji.

Lepo te pozdravlja Mirko Koder, učenec na planinski šoli v Davči.

Dragi Mirko! — So bile moje častitljive oči res prijetno presenečene, ko so Tvoje natipkano pismo brale, kajti jim topot ni bilo treba prav nič robantiti in se pritoževati nad čačkami in packami, ki so jih nekatera druga pisma polna. Za droben las je manjkalo, da ni solza, debela kakor vrtna buča, privrela iz njih, tako so bile ganjene nad Tvojo pozornostjo, s katero si jih počastil in jim prihranil mnogo jeze, truda in časa. Pisma, napisana z nerodno, površno roko, so namreč gorje mojega življenja. Tvoje pismo pa so moje častitljive oči brale hitro in gladko, kakor bi črešnje hrustal ali sladoled lizal. A kako so bile šele prijetno presenečene moje oči, ko so se mimo Tvojih prvih vrstic pretolkle do onega mesta, kjer si moji matuzalemski starosti na čast prekrasno pesemco napisal! Jojmene, srce se mi je stajalo od sladkosti in miline kakor maslo na solncu. Velikanski kos ledu sem si moral položiti na junaška prsa, da se mi je stajano srce spet lepo strdilo skupaj, drugače bi bil zdajle brez srca — stokrat huje bi bilo to kakor potres na Japonskem!

Vse, kar si v natipkanem pismu napisal, pa kakopak ne drži. Velikanska je to škoda, kajti Bi se mi Tvoje pismo še stokrat lepše zdelo, če v njem niti besedica ne bi bila iz trte izvita. Tako pa se mi je že pri prvih verzih, v katerih tako veličastno opevaš mojo polno mizo in moj milijon, utrgal iz srca globok vzdih: »Joh, prejoh!« Velebridka je namreč resnica, da o kakšnem milijonu pri meni ni duha ne sluha in da je moja miza polna samo vaših pisem in zlate ništre. Za pisma in zlato ništro pa mi banke ne dajo niti počenega groša — zategadelj bom moral pač še naprej milo tarnati o krizi in prazni mizi...

»Pojem rad, še rajši pijem...« Ob tem Tvojem verzu me je pa kar kurja polt oblila, kajti si bo zdaj vesoljni svet mislil o meni strašne reči. Pojem že rad, pojem, nič ne rečem, a da »še rajši pijem« — je grda laž! Če bi bilo to res, bi imel kufrast nos, kakor ga ima gospod Koleraba, ki že na vse zgodaj svečano prepeva v božji dan: »Jaz sem pa vinski brat, pijem ga rad!« Pa kufrastega nosu še nimam, hvala Bogu in sreča junaška, in ga najbrž tudi nikoli ne bom imel, kajti bi bil naravnost čudež, če bi ga dobil po — mleku. Mleko je namreč moja najljubša pijača, ob pogledu na cviček pa se mi kar stemni pred očmi in ljuta mrzlica me strese...

K zadnji kitici Tvoje pesmi pa Ti ne morem drugega ko čestitati, tako lepo se Ti je posrečila. Vsekakor zasluži, da jo vzame v roko kakšen slavni slovenski skladatelj in stuhta zraven primeren napev. Če drugega napeva dobiti ne more, naj pesem uglasbi kar po napevu one stare, večno lepe narodne: »Na planincah solnčece sije...« Prekrasna bo to himna in jo bo moje sedemdesetletno srce milo prepevalo noč in dan!

Radevolje bi še to ali ono rekel, pa ne morem spraviti iz sebe niti besede več, kajti jezíček mi je od neprestanega miganja že kar ohromel, na peresu pa se mi je napravil takšen ogromen žulj, da bom moral najbrž v bolnišnico na operacijo. Upam, da bom operacijo srečno prestal, če ne bo kakšna sepsa ali skepsa, ki zadnja leta baje strahovito rogovili po Ljubljani, prišla vmes. Kakšna prečudna in skrivnostna zver je to, ne vem. Nemara pa veš Ti, ki si moder tako, da Te celo gospod učitelj večkrat navdušeno pohvali? Če veš, nam povej!

Prav lepo Te pozdravlja Tvoj stari prijatelj — Kotičkov striček.

Cenka

Po dolgem presledku sedmih let so pri Jermanovih pričakovali prihod novega bitja na svet. Anica bo dobila sestrico ali Poldek, Tonček in Pavle bratca. Vse je bilo v skrbeh. Ko sem po božičnih počitnicah odhajal v mesto, so me plašile raznovrstne misli. Sestro Ano imam rad; ona je delavna, skrbna, rada govori — prava podoba slovenske matere je. Kadar sem bil v cerkvi, sem molil tudi zanjo in za srečen izid.

Za botro so zaprosili teto in je obljubila. Tako se je iz vseh umekrila prva skrb.

Ko je prišla še Anica, sva s sestro Fančko govorila, kako ime naj bi imel najmlajši nečak.

»Če bo fantek, naj bo Luka,« predlaga Fančka.

»Tako je, Luka naj bo! ‚Luka izza vogla kuka.' Živijo, lepo ime!«

Vesel sem, ko mislim na bodočega nečaka Luko.

»Ne, ne,« se upira Anica, »Luka ne bo, ampak Marjan.«

»Marjan? Kaj ti pade v glavo! V vsem sorodstvu nimamo takega imena!« se huduje Fančka.

»Kaj pa, če ga bomo še imeli? Kako je že onemu ime... oh...« se smejem in postrani gledam šestnajstletno nečakinjo.

Da bi bila deklica, na to še mislili nismo. Aničini vroče želje namreč nismo niti malo upoštevali.

Kmalu je prišlo pismo in v njem je okorna moška roka naznanjala, da je kupljena punčka, da je vse zdravo in da naj botra pride. Naslednji dan je ta odšla. Vse se je izvršilo v naglici in o imenu nismo utegnili več govoriti.

Zvečer sem jo šel čakat na postajo. Vrnila se je židane volje. Vprašal sem jo:

»No, teta, kako ste krstili?«

»Tako kot tebe. Vincencija je.«

Vincencija! Mešana čuvstva so se me polastila. Jaz sam sem bil že zadovoljen, toda kaj bosta rekli Fančka in Anica!

Doma potem — kot sem pričakoval — vzdihovanje in spogledovanje med onima dvema. »Vincencija, moj Bog, kdo si je to izmislil!« In sledila je cela vrsta imen, ki bi bila po njunem mnenju veliko lepša. Nazadnje je postala teta kar huda.

Ko je odšla k počitku in smo ostali sami trije, smo se čutili dolžni, da iz dolgega krstnega imena napravimo krajše, ki bo bolj primerno za klicanje.

Bilo je mnogo besed kot zmerom ob takih prilikah. Predlogi so bili: Venči, Vinči, Vinka, Cenka. Pri vsakem smo malo počakali, klicali ga na glas in poslušali, kako ugaja ušesom. Zadnje je nekako obveljalo, dasi sta oni dve odšli z mrmranjem in govorili predse:

»Cenka... Cenka... Kdo bi si mislil! Neverjetno!«

O veliki noči, ko sem bil na počitnicah, je bila Cenka stara tri mesece. Prva pot je bila seveda k njej. Ko sem bil na stopnicah, me je pozdravil jok iz sobe. Ta jok je bil pogumen in odločen.

»Lepo si začela, Cenka; tako sprejemaš strica!« sem bil v mislih hud.

Komaj sem dal vsem roko, sem pohitel k mali sorodnici. Ležala je sredi plenic, z nožicami se je čisto razkrila in ni mogla mirovati. Za mano so prišli ostali, postavili smo se okrog nje in jo gledali.

»Cenka, ti mala Cenčica, ne boš tiho? Cen-ka, Cen-ka,« sem jo tresel za ročice in ji zrl v velike modre oči. Potem sem se nasmejal in mala je utihnila, gledala me je in gledala, nato so se ji usteca razširila v ljubek nasmeh in z vsem telescem je hotela nekam kvišku.

Sestra jo je dvignila in poljubila na ličece, nato še oče in Poldek in Tonček in Anica. Ta mi je nazadnje rekla:

»Kaj pa ti?«

»Jaz pa sorodnikov sploh ne poljubujem. Sicer pa —glejte, da je ne boste pojedli od same ljubezni.« Zopet sem se ozrl na Cenko, ji nekajkrat pomežiknil in ona se je smejala na vsa usteca. Bil sem ponosen nanjo, na to drobno bitje, ki je kar žarelo v smehu.

Nekoč sem jo pestoval in jo zibal na kolenih. Nenadoma sem začutil mokroto

»Krasno, Cenka, imenitno delaš!« se ji smejem in ona meni. Sestra me je rešila iz neprijetnega položaja in jo ljubeznivo previla.

Najrajši jo ima sedemletni Pavle. On je ne poljubuje, ne govori z njo, od časa do časa jo skrivaj rahlo uščipne v ličece in jo gleda in se je ne more nagledati. Nekega popoldne, ko je v sobo sijalo pomladno sonce, smo bili zopet vsi okrog najmlajše. Tisti dan je bila pri cepljenju koz in se je nadvse hrabro držala. Pavle jo gleda in se smehlja. Preprosto govori:

»Ti... ti.. oh, ti... jaz res ne vem, kako bi ti rekel...«

Spogledujemo se in v naših srcih je vse svetlo in toplo. Ganjeni smo od te otroške zadrege.

Pet jih je: Anica, Poldek, Tonček, Pavle in Cenka. Cenka je »srček«.

Vinko Beličič.

Lov na medveda

Ivan Andrejič je upregel sani. Peljati sva se morala petnajst vrst daleč skozi gozd in po zamrzlih tundrah, dasi je bilo že spomladi.

Trgovci so bili ondi zapazili sledove velikega medveda. Lepo in vedro mi je bilo pri srcu. Torej bom le mogel streljati na strahotnega gospodarja Tajge.

V gozdu je bilo vse mirno in toplo. Velikanske zasnežene smrekove veje so me spominjale slik onih zasneženih, napol zmrzlih francoskih grenadirjev z usodnega Napoleonovega pohoda iz Moskve.

Polagoma so se prikazovale določnejše oblike debel in tišina je bila zares svečanostna. Ivan je zlezel s sani in zamišljeno stopal kraj njih. Ko sva zavila na ozko stezo, je ustavil konja in molče pokazal na desno, kjer so rastle breze, bukve in smreke v čudni zmedeni gošči. Privezala sva sani in začela zalezovati medveda. S pripravljeno puško sem stopal naprej, a Ivan mi je sledil za petami. Kmalu sva dospela do brez. Prav previdno sva hodila, da ne bi povzročila najmanjšega šuma. Časih sva lezla po vseh štirih, tako na gosto je grmičje preprezalo stezo.

Čutil sem, kako sem neroden in neokreten. Močno mi je udarjalo srce, komaj sem lovil sapo. Slednjič sva zapazila medvedje sledove, ki so vodili zdaj na levo zdaj na desno. Obstala sva in se vprašujoče spogledala.

Po najinih mislih je bil medved kje v gošči skrit in ni bil v brlogu. Zato sva morala biti še bolj previdna. Zakaj, v brlogu medved ni tako opasen, da se mu moreš približati prav do brloga. A če leži kje pod drevesom, tedaj je strašen. Najmanjši šum ga preplaši.

Po slehernem drugem koraku sem se ustavil in napeto strmel v goščo. Prav težko sem bil miren in bal sem se, da se mi ne bi tresla roka v odločilnem trenutku in bi nama grozila nevarnost za življenje.

Nato sem pogledal Ivana, ki je šel za menoj, in bil bolj in bolj v skrbeh. Brškone je bil tudi moj obraz tako plašen ko njegov.

Zagledal sem sled, velikanske so morale biti tiste tace. Kakšna zverina! Groznica me je spreletavala, ko sem zagledal resničnega medveda v razdalji dvajset do trideset korakov. Prav za prav ni bil medved, videl sem le neko nedoločno gmoto pod najnižjimi smrekovimi vejami. Tudi Ivan je gledal tja. Obstala sva.

»Tam je!«

To sva si rekla le s pogledom. In s pogledom me je pozval Ivan:

»Ustreli!«

A jaz nisem bil prepričan, ali je tista črna gmota zares medved. Morda pa je bila le zemlja — ali mravljišče — ali so bile korenine... Zdvajal sem in pomignil Ivanu, da ne vem. Pridrževala sva sapo in buljila pod veje. Nisva se mogla odločiti, da bi šla naprej. Nato sem zapazil temen trikotnik, ki je molel izpod drevja. Ta trikot je bil živ. Zdaj pa zdaj se je zgenil... Ali je bil uhelj? Ali smrček? Na vsak način je bil trikot last živega bitja. Žival je bila torej tu. Pripravil sem se za strel. A kam naj bi pomeril? Streljati na ležečega medveda, da ne veš, kako leži, je zelo nevarno...

Ivan me brškone ni razumel in me je venomer bodril, naj streljam. Na levi sem videl kup peska. Torej je bil tudi brlog v bližini.

Minila je minuta, pretekli sta dve, prešlo jih je pet... Nič se ni zgodilo. Še dalje sem bolščal v drhteči trikot. Brez dvoma naju je žival že zavohala. In zdaj je čakala prav tako kakor midva. Ko sem spoznal, da bi bilo nespametno streljati kar tako na slepo, sem z očmi poiskal suho vejo in sem — v trenutni odločitvi — stopil nanjo prav trdo. Suha veja se je hrupno prelomila. V tem hipu je zlezla izpod drevesa velikanska črna glava medveda.

Komaj so bili obrisi glave dobro vidni — sem ustrelil... Kakor vihra je s tuljenjem in ječanjem planila velikanska zverina na jaso. Majaje z glavo, izlivajoč kri v loku iz žrela se je medved v vsej svoji veličini povzpel kvišku — pa tako naglo, da tega ne bi nihče prisodil taki navidezno neokretni zverini. In planil je na naju!

Zaeno je Ivan pritisnil puško k licu in izprožil. Slišal sem, kako je na kratko in motno zaškrtal petelin... Ni zadel... Ivan je torej izgubil igro in je skočil na levo med drevje...

Jaz sem imel še eno patrono v cevi. To je bilo moje poslednje upanje. In sem čakal s kazalcem na petelinu. Medved se je moral še bolj približati. »Če bom ustrelil napak, me bo dobil razsrjeni medved v šape...« Menil sem tudi, da je bil moj prvi strel dobro zadel in da bo morda od njega poginila zver. To sem spoznal, ker se je medved vedel tako besno, ko se je tako na slepo, kar smešno motovilil pred menoj.

Medved je poskočil do osem metrov predme. V hipu, ko sem hotel ustreliti, se je obrnil in se je hotel v gošči skriti. Ker sem bil tako zmeden, sem ga res izpustil in sem sprožil petelin šele tedaj, ko je bil že pri drevju. Tudi zdaj ga je zadela krogla v glavo. Žival je telebnila na tla in se s smrčkom zarila v zemljo.

Brž sem odstranil prazne patrone in iznova nabil puško. Previdno sem se bližal ranjeni zverini. Iz glave mu je tik za uhljem počasi polzela debela, temna kri. Medved se je skušal dvigniti, a se ni mogel. Brundal je predse in kri mu je grgraje zapirala sapo. To brundanje in ječanje medveda je bilo tako silno, da sem se nehote za nekaj korakov odmeknil. Kar verjeti nisem mogel, da se ta orjak ne bo nič več branil.

Medtem se je približal Ivan. Medved je bil še živ. Grgral je in v smrtnem boju pulil za pest debele korenine s kremplji z drevesa in jih cefral.

»Krasna žival,« je Ivan večkrat ponovil. »Sama mast ga je. Daj mi sekiro, očka, saj se zmeraj renči, ta zverina!«

S toporiščem je Ivan šest, do sedemkrat na vso moč udaril žival po čelu. Sleherni tak udarec bi zmlel čelo kakega človeka v kašo, a pri medvedu se je dozdevalo, ko da tolče s pestjo po skali...

Medved se ni niti zgenil pod udarci in še zmeraj je rohnel. Iz prsi so mu uhajali strahotni glasovi. Šele čez dvajset minut se je iztegnil in se umiril.

Ko sva orjaškega medveda na saneh spravila v vas, so vsi vaščani ko nori sprejeli veselo vest in skoraj zaplesali krog medveda.

BANKA BARUCH
11, RUE AUBER
PARIS (9e)

Telef.: Opéra 98-15 — Telef.: Opéra 98-16
Naslov brzojavkam: Jugobaruch Paris 96

Banka Jugoslovanskih izseljencev v Belgiji, Franciji, Holandiji in Luksenburgu.

Odpremlja denar v Jugoslavijo najhitreje in po najboljšem dnevnem kurzu.

Vrši vse bančne posle najkulantneje.

Poštni uradi v Belgiji, Franciji, Holandiji in Luksenburgu sprejemajo plačila na naše čekovne račune:

BELGIJA: No. 3064-64 Bruxeles,
FRANCIJA: No. 1117-94 Paris
HOLANDIJA: No. 1458-65 Ned. Dienst,
LUKSENBURG: No. 5967 Luxembourg.

Na zahtevo pošljemo brezplačno naše čekovne nakaznice.

Jaz sem se ulegel v posteljo, zakaj, tako sem bil razburjen in razdrapan in utrujen, da sem se ves tresel.

Še enkrat sem v duhu preživel vse dogodke z lova in videl vse grozotne podobe in slišal strahotno rohnenje. Nato sem se odel čez glavo in zaspal ko ubit.

(H. Hafferberg)

Alibi!

Policija je Higgsa zelo dobro poznala. Vendar ga to ni motilo, zdelo se je, ko da mu je v zabavo. »Da bi mi le enkrat kaj velikega uspelo, pa bom imel dovolj denarja, da se bom mogel več let pošteno preživljati,« je dejal poln upanja. Takih misli se je bil nabral iz raznih knjig. Vedel je, da je draguljar Packerton že star in ima eno samo mlado prodajalko; vedel je tudi, da so dragulji pod steklom na mizi v prodajalnici. Pa je sklenil, da bo preizkusil svoje znanje.

Najprej je preudarjal, kako bi si priskrbel zanesljiv alibi. Zato je odšel v okolico mesta h gospe Benney v Surrey. Gospo Benney je že več let poznal. Sama je živela v svoji vili in se bavila z rejo kokoši.

Prav razveselila se ga je. Ko je imela delo v kuhinji, da pripravi kosilo, se je Higgs ukvarjal s tem, da je z obeh stenskih koledarjev v sobi odtrgal datum dotičnega dne. Nato je pogledal, ali je kaj časopisov v sobi. Prav všeč mu je bilo, ko ni našel nobenega.

Ko je videl, da ni bilo nobenega znaka več, kakšen datum je bil tistega dne, se je usedel za mizo in pričakoval kosila. Gospa se je vrnila iz kuhinje in ga je vprašala, koliko časa meni ostati pri njej. Higgs je odvrnil:

»Čakajte, da pomislim,« je zamrmral; »jutri je — sreda. Prav zarana se bom moral odpeljati.«

»Jutri je torek,« je dejala gospa.

»Ne,« jo je popravil Higgs, »sreda je.«

»Pa prav dobro vem, da je torek.«

»Sreda,« je zatrjeval Higgs, »poglejte na koledar!«

Gospa se je ozrla in se prepričala, da ima on prav. Nezaupno se je ozrla na drugi koledar. Spet je videla isto. »Čudovito,« se je začudila. »Pa sem bila prepričana, da je danes ponedeljek!«

»Kaj hočete,« je dejal Higgs in se zasmejal. »Izven mesta ste in nobenih ljudi ni v bližini.«

»Tako je,« je pritrdila gospa. »Saj je kar smešno, da sem si domišljala, da je danes ponedeljek. Preneumno!«

Higgs se je veselo zasmejal.

Čez nekaj časa ga je gospa poklicala k čaju.

»Ob štirih sem navajena, da pijem čaj.«

»Veseli me, da veste, koliko je ura,« je dejal Higgs.

»Zakaj?«

»O — lahko bi bili pozabili, kakor ste pozabili na datum!«

»Kaj takega se mi pač ne bo več pripetilo,« mu je zatrdila gospa.

Drugo jutro se je Higgs vrnil v mesto. Dopoldne se je ukvarjal s tem, da je popravljal svoj stari samokres.

Bilo je približno ob štirih, ko je Higgs vstopil v Packertonovo prodajalno draguljev. Le prodajalka je bila ondi, ki se mu je s prijaznim smehljajem približala.

»Rad bi,« je hladno dejal Higgs, »kak zaročni prstan, ki naj bo najlepši in najdražji, kar jih imate.«

Odprla je stekleni pokrov skrinjice, kjer so bili najdragocenejši prstani.

»Tu so prstani,« je dejala, »ki stanejo po deseido dvajset tisoč dinarjev.«

»Hvala.« Higgs je nagubančil čelo. »In zdaj, draga moja, če radi živite, lepo mirno stojte in se niti ne oglasite.«

Dekle ga je začudeno pogledala in se zdrznila, ko je zagledala samokres, ki je bil vanjo namerjen. Zakričala je.

Higgs je brezbrižno odrinil pokrov, segel z roko v skrinjico in potegnil pest prstanov iz nje. Naglo jih je spustil v žep.

»Če se še enkrat oglasite,« je zamrmral prodajalki, »vam odsekam glavo.«

Nalahno je zaječala. Higgs je planil k vratom. Še enkrat je hotela zavpiti, a nato je omedlela.

Packerton je naglo pritekel skozi zadešnja vrata, a Higgs je bil že odnesel pete.

Čez nekaj dni je prišel detektiv k Higgsu. Ta se ni začudil, saj ga je bil že pričakoval.

Detektiv se je usedel, saj je bil že tolikokrat pri Higgsu, da je bil pri njem ko doma.

»Kaj želite?« ga je prijazno vprašal Higgs.

»V torek ste pri Packertonu ukradli za petdeset tisoč dinarjev draguljev.«

»V torek, pravite?«

»Da. Približno krog štirih popoldne.«

»V torek ob štirih popoldne,« je mirno odvrnil Higgs, »sem pri gospe Benney v Surreyju v njeni vili lepo dremal.«

»A?« Detektiv je zamišljeno umolknil. »Kako se imenuje gospa? Benney? V Surreyju?«

Higgs je prijazno prikimal.

Detektiv je počasi bral tole novico iz časopisa:

»V torek popoldne je pogorela neka vila v Surreyju. Ondi je živela gospa Benney, ki je takoj poklicala gasilce, a je bilo že prepozno. Vila je pogorela do tal.«

Higgs se je mogel le zasmejati in ponuditi roki, da ga je detektiv uklenil.

(R. Wright)

—o—

„Hišni blagoslov"

Prav stare hiše še hranijo sem in tja »Hišni blagoslov«, ki je na steklo slikan in predstavlja sv. Trojico, sv. Boštijana, sv. Jakoba ali sv. Roka. Ročno slikane slike so raznašali krošnjarji vsepovsod. Tuja tiskarska industrija je potem preplavila naše kraje z raznimi svetniškimi podobami, ki so se precej hitro udomačile po naših domovih razen »Hišnega blagoslova«, ki je imel tuje besedilo, ki ga naši podeželski ljudje niso razumeli. Sedaj pa je izšla prav lepa podoba »hišnega blagoslova«, delo našega mojstra M. Gasparija. Slikana je po načinu starinskih podob in je lepo okrašena z narodno ornamentiko. V sredi je pomemben tekst v štirih vrsticah od Silvina Sardenka. Brez dvoma se bo razširila ta lepa slika po vsej slovenski zemlji in po naših domovih in naj prinese tja tudi božji blagoslov.

Zavika:

Priboj Plevlje-Andrijevice

V Plevlje je potoval mlad dijak iz Skoplja. Ko se je začel avto vzpenjati po serpentinah, je dijak vso pot vzklikal: »Kot v bioskopu — — kot v filmu.« — »Nikdar nisem mislil, da bom kdaj doživel tako vožnjo, kot sem jo gledal na filmu. Tu pa imam vse pred seboj v resnici.« — Ni še prišel do sape, ko je avto dosegel najvišjo točko Babinjače in se začel spuščati navzdol. Globoko pod nami smo zagledali limsko dolino v pomladnem zelenju in cvetju, a nad dolino je plaval mogočni orel. Dijak je popolnoma pozabil na kino in začel vzklikati: »V aeroplanu — — — v aeroplanu!« — — — Pa je vožnja res romantična. Saj sem se večkrat vozil preko Ljubelja, a je vožnja iz Prijepolja na Sjenico in nazaj vse kaj drugega. Spotoma smo srečali tudi dve koloni Turkov, ki so prodali tu svoje imetje in se selijo h Kemalu. Žene so zvedavo gledale ispod svojih »feredž«, v katere zavijajo glavo in obraz. Zanimive so te muslimanske žene. Ko jih prvič srečaš več skupaj na ulici, se kar prestrašiš. Vse so zavite v črnino. »Bule« — to je njihov naziv — srečuješ po vseh mestih in vaseh Južne Srbije in Bosne. Gorje onemu dekletu ali ženi, ki bi se drznila iti z odkritim obrazom na ulico! S tem se sama izloči iz muslimanskega občestva.

Hitro je minil čas; v Prijepolju sem se presedel v avto, ki me je odpeljal v 30 km oddaljen Priboj na Limu.

Priboj leži — kot Prijepolje — ob desnem bregu Lima, je pa mnogo manjše. Do tu sega ozkotirna železnica, ki pride iz Sarajeva preko Medžedže, a večino tovora za Sandžak odloži že v Rudo. Priboj je za te kraje zelo ljubko mestece. V bližini je tudi znana Pribojska Banja z zdravilnimi vrelci in manastir. V mestu bo kmalu zidana lepa pravoslavna cerkev.

Priboj ima tudi lepo gospodinjsko šolo, ki jo vodi podjetna Slovenka M. R. Na večerjo me je povabila in pripovedovala težave svoje službe. Čudil sem se ji, da toliko časa zdrži. Ni tu samo delo za plačo, ampak je tudi veliko — žrtve, česar seveda vsak ne razume. Ob pripovedovanju te marljive gospodinjske učiteljice, ki po ves dan jaše na konju v oddaljene vasi, kjer prireja gospodinjske tečaje, sama med ljudmi popolnoma drugih običajev — pa ne morda le enkrat za zabavo, ampak leto za letom — sem doumel pravo jugoslovanstvo, ki je v delu in žrtvi. Da bi to razumeli oni, ki o jugoslovanstvu vedno govore, kako lepo bi bilo v naši državi! Slovenka po rodu in katoličanka po veri — prepričana Jugoslovanka po delu in žrtvi, kako lepo se vse to sklada v umerjeni osebnosti te skrite učiteljice — redke pionirke prave jugoslovanske misli!

Serpentine krog Peči.

Sedel sem na vlak in se odpeljal ob Limu proti nekdanji Bosni, a že v Rudem sem izstopil, da se še enkrat povrnem v Sandžak.

Iz Rude me je potegnil poštni avtobus v 50 km oddaljene Plevlje. Pot je vseskozi romantična s krasnimi razgledi. Da je šlo zopet navzgor in navzdol, se razume samo ob sebi. Drugo jutro sem imel pa smolo, da sem zamudil poštno zvezo za Berane; samo moj kovčeg je šel ž njo. K sreči sem šele zvečer, ko sem se že slabe volje odpravljal spat, naletel na tovorni avto, ki se je odpravljal na pot. Nekaj lepih besed in nekaj napitnine, pa me je šofer vzel k sebi. S tem sem doživel še to zanimivost, da sem se vso noč vozil s tovornim avtom po vijugastih cestah od Plevlja do Beran. Na več ovinkih je moral ustaviti in se premikati naprej in nazaj, preden ga je prevozil. Spotoma sem si ogledal mesto, kjer je obvisel nad prepadom prejšnji dan poštni avto, ki je mene pustil v Plevlju.

V Beranah nisem ostal, ampak sem takoj nadaljeval pot ob Limu po lepi pomladanski pokrajini do Andrijevice, lepo mestece, ki leži podolžno ob obeh straneh ceste, ki pride iz Podgorice in se nadaljuje preko Čakora na Peč. Tudi jaz sem se odpeljal po tej cesti, a tik pod Čakorom zavil na desno naprej ob Limu. Tu se pa začenja popolnoma drug svet. Ozko dolinico obkrožajo na eni strani Komovi, a na drugi grebeni Prokletija, ki v polkrogu dolino zaključi. V marsičem bi mogli to dolinico primerjati našim gorenjskim krajem. Vsa polna je gorskih studencev, ki se izlivajo v Plavsko jezero, ki pa ni posebno veliko in tudi ne lepo, ker prehajajo bregovi večinoma v močvirje. Lepoto in čar mu daje venec visokih gora, ki so bile seveda še vse zavite v sneg, dočim je bila okolica jezera že vsa v zelenju in prvem cvetju. Tik jezera leži mestece istega imena, ki tudi sanja o nekdanjih zlatih časih begov in agov. Za 11 km više pa leže Gusinje pomembne kot izhodišče na razne strani. Iznenadila me je v Gusinju nova katoliška cerkvica, ki je precej podobna našim podružničnim cerkvicam. Gusinje leže 900 m nad morsko gladino in imajo vse prednosti planinskega kraja. Dva dneva sem ostal tam in sem tudi tu v Plavu dobil slovenske družine.

Čas mi je potekel, denarnica se je posušila in tudi načrt sem izčrpal; misliti sem moral na vrnitev. Pot nazaj je bila novo doživetje in prvovrsten užitek. S poštnim avtom sem zapustil limsko dolino in krenil po čakorski cesti, ki nas je dvigala više in više. Kmalu smo bili v snegu, ki je ležal ob cesti še v debelih plasteh. Odkidali so ga s ceste in avto je brzel med 2 do 4 m visokimi plastmi snega. Hudo je bilo, ko smo srečali najprej osebni in potem še tovorni avto, pa se niso mogli izogniti drug drugemu.

Pod Pečjo.

Nekaj edinstvenega je pa cesta in vožnja iz vrha Čakora po Rugovski klisuri do Peči, kjer sem se presedel v drug avto in odbrzel po plodni Metohiji v Kos. Mitrovico, ki je bila tudi moje izhodišče za v Sandžak.

„SLOVENČEV“ SVETOVALEC

Naš domači zdravnik

R. K. Š. **Polstranska ohromelost** je po možganski kapi navadna ostalina. Z vztrajno vajo, oziroma gibanjem se gibljivost okorelih udov zboljša; nekaj pomagajo tudi tople kopeli (radioaktivne ali z zavrelico smrekovih vršičkov); pršenje, oziroma oblivanje telesa s prestano vodo in sledečim drgnenjem je umestno v tej letni dobi. Operativno zdravljenje ne prihaja v poštev, morda obsevanje s kratkovalnimi pripravami, kakršne imajo po večjih bolnišnicah za živčne bolezni.

Isti. **Hude bolečine v hrbtenici** in posebno v hrbtu ohromljene strani so morda posledica možganske kapi, morda pa pojav posebne bolezni, kar se da ugotoviti na živčnem (ali notranjem ali kirurškem) oddelku dobro opremljene bolnišnice. Vse drugo je prazno ugibanje.

M. S. S. **Vročnica** dojencev in malih otrok ima raznovrstne vzroke, v tej letni dobi je neredkokdaj ž e j a, oziroma i z s u š e n o s t kriva, da se pojavi vročnica zlasti pri živahnih in potečih se otrocih. Časih je treba dajati celo dojencem pijačo po žlici, prav redek ruski ali kamiliční čaj, tudi dobra pitna voda (ne premrzla) ne škodi. Ne odevajte otroka preveč, za obleko zadošča v vročih dneh sestava srajčke in hlačic. Na soncu imej otrok vedno klobuček iz platna ali slamniček na glavi.

A. B. Lj. **Vročinske kapi** se bojite zavoljo svoje polnokrvnosti? Če zares čutite premočen pritisk krvi v glavo, pojdite k zdravniku, ki naj to domnevo presodi in vam po potrebi pušča. Hranite se bolj pičlo, skoparite posebno z zabelo, sitite se največ s sadjem in zelenjavami. Ako nimate časa in priložnosti za kopanje, pa se pršite vsaj enkrat na dan, morda zjutraj ali pred kosilom ali pred večerjo. Morda bodo letos pasji dnevi manj nadležni kakor je sedanji vročinski val.

A. S. J. **Kopanje po kosilu** je vsekakor oporečno v zdravstvenem pogledu. Po kosilu ima človek, in ne samo njegov želodec, precejšnje delo s prebavo, zato naj se takrat ne sili z drugim delom sploh, zlasti ne z uravnavanjem toplote, kar je pri kopanju nujno, ali pa z mišičnim delom, kakor je plavanje. Srce namreč, ki je gonilo krvnega obtoka, je z delom preobloženo in zato se rade pojavljajo več ali manj občutne in kvarne motnje. Marsikatere kopalne nezgode se dogajajo prav na ta rovaš — kopanje ob prebavljanju. Če že nimate drugega časa za kopanje kakor samo opoldanski odmor, pa se hodite najprej kopat, po kopeli vam bo obed bolje teknil, ali pa počivajte po kosilu in kopljite se pred večerjo. Vsaka reč ob svojem času!

Isti. **Neutešna želja** znači navadno ali sladkorno bolezen, še večkrat pa »s e č n o p l i m o« pri neki možganski bolezni ali pri ledvičnem otrpu. Če še niste, dajte si ugotoviti dejansko stanje po zdravniku, zakaj omenjene tri bolezni se zdravijo, oziroma lajšajo samo po zdravniških vidikih. Če ni teh bolezni, je tešenje žeje lažje. Izogibajte se vseh žejo vzbujajočih, posebno slanih jedi. Izmerite, kar se da točno, koliko tekočine porabite v enem dnevu (24 urah), poleg »pijač« upoštevajte količino mleka, kave, juhe in dr. Poskusite naslednje dni zmanjšati količino tekočin za eno desetino, kar se da doseči z lahkoto. Nadalje zopet za eno desetino in tako naprej, da pridete na približno povprečje dveh in pol litrov (v vročini zavoljo potenja morda tudi kaj več). Ko pijete, pijte po požirkih, lokanje je grdo in kvarno. Tako se odvadite prekomernemu popivanju in spoznate, da je žeja samo ne tako redka razvada. »Suha usta« nastajajo pri nepravilnem dihanju skozi usta (ker je nos zamašen ali iz razvade) ali pri nezadostnem delovanju žlez slinavk. Američani radi žvečijo gumaste ploščice z raznovrstnimi primesmi, ki vzbujajo močno slinjenje, naši lekarnarji in slaščičarji pripravljajo v iste namene različne sladkorčke, ki svežijo usta in odganjajo občutek žeje.

A. V. Lj. **Silno potenje** vas nadleguje, da si morate večkrat na dan preminjati perilo? Potenje ima dvojen namen: izločanje nekih razkrojnin iz telesa, zlasti pri nedostatnem delovanju ledvic, in zniževanje telesne topline. Potimo se ob raznovrstnih boleznih, pri večjem naporu in v vročini, sicer pa, če se odveč kurimo, to je preveč hrane vživamo. Skrčite najprej svojo prehrano, omejite se posebno glede maščobnih jedi in zabele. Kopanje, pršenje ali umivanje telesa si uredite po svojih okoliščinah, a tudi po določenem načrtu. Morda je potrebno še drgnenje bolj močno se potečih delov telesa z razredčenim kisom, vinskim cvetom, formolovim cvetom ali razredčeno kolonijsko vodo, kar pa je potratno. Za notranjo rabo je priporočljiv kaduljev (žajbljev) čaj, hladen, po eno do dve čaši na dan v obrokih.

V. P. Lj. **Rdečih jagod** (s m o k v i c) se bojite zavoljo koprivastega lišaja in koprivnice, ki jih dobiva vaš otrok že pri drugih, manj nevarnih jedeh? Res da so rdeče jagode nekoliko razupite, a vašemu otroku, ki je preobčuten za druga živila, ni treba, da bi mu jagode morale škoditi. Sicer pa poskusite in dajte otroku nekoliko jagod samih, in če jih prenese brez izpuščaja, pa nadalje še s sladko smetano. Glede črnih jagod se jaz iz svoje skušnje ne spominjam primera te bolezni, pač pa zavoljo malin in robidnic. Rdeče grozdičje (ribez) je manj nevarno ko kosmulja (agras), pečkasto sadje prav tako manj ko koščičasto. Sicer pa se bolestna občutnost rada spreminja celo pri istem človeku.

M. L. M. **Vdovec brez otrok** vas snubi? Prva žena mu je umrla po večletnem bolehanju zavoljo neznane ženske bolezni. Kaj naj vam svetujem? Vaš pomislek se mi zdi tehten in zares vreden vsega tvaževanja. Dasi je odpravljena zakonita obveznost, da se mora ženin tik pred poroko izkazati z zdravniškim spričevalom glede spolnega zdravja, dajte v vašem primeru važno zahtevo uveljaviti; če je vam nerodno, naj opravi to sitnost kdo od staršev ali sorodnikov. Prva zamera je bolja ko — prepozno kesanje.

J. M. V. **Cepljenje zoper steklino** je umestno in potrebno, če je ugriznil pes ali druga žival, ki je bolezni sumna ali sploh neznanega izvora, sicer pa je odveč. Čemu se begate?

Kmetijski nasveti

Grašica za zeleno krmo. Sosed je lani sejal po strnišču oves in grašico za zeleno krmo. Ali je grašica res tako dobra za krmljenje živini kakor črna detelja? Ali bi jo lahko sejal skupaj s koruzo, ker nimam ovsa in je predrag. Koliko grašice in koruze je treba za posetev enega orala? C. B. O. — Grašica ima približno isto redilno vrednost kakor domača detelja in dá v mešanici z ovsem ali koruzo prav izvrstno zeleno krmo. Le sejte jo s koruzo skupaj. Saj nudi koruza grašici med raščo še bolj trdno oporo nego oves. Samo grašico se sploh ne priporoča sejati, ker kaj rada poleže in začne potem gniti. V mešanici s koruzo vam da grašica bolj primerno sestavljeno zeleno krmo, ki je pripravna tudi za krmljenje mlečnih krav. Koruza žene na mleko, grašica pa zelo dobro spopolnjuje beljakovine, ki jih je premalo v koruzi, ako so krave bolj mlečne. Za posetev enega orala njivske površine je potrebno okrog 80 kg dobrega semena jare (poletne ali spomladne) grašice in 70 kg koruze. Po odžetem žitu (ozimnem ječmenu itd.) preorjite takoj strnišče in ne odlašajte prav nič s posetvijo grašice in koruze, ker je vsak dan za raščo dragocen. Mešanico grašice in koruze za zeleno krmljenje živine začnite kositi tedaj, ko se pojavijo prvi cveti grašice.

Uporaba jelše v oporo sadnemu drevju in vinski trti. Ali je jelša uporabna za kole k sadnemu drevju in vinski trti, če jo prepojim z raztopino modre galice? Ali se to izplača? P. A. V. — Jelšini koli niso priporočljivi za oporo sadnemu drevju ali vinski trti, tudi če jih prepojite z raztopino modre galice. Tudi tako prepojeni jelšini koli bi trajali premalo časa, zaradi česar se njih priprava in uporaba v omenjeni namen ne izplača. Saj imate prav gotovo tudi bolj trpežen les za oporno kolje (kostanj, akacija itd.). Jelša bi torej mogla priti v poštev za oporne kole res le v najskrajnejši sili in pomanjkanju.

Koreninska uš na koruzi. I. Z. B. — Vsejana koruza se vam je začela sušiti. Na koreninah ovenelih rastlin ste opazili vse polno zelenkastih in rdečih uši, ki so gotovo krive obolelosti koruze. Kako bi bilo zatreti te škodljivce? — Na koruznih koreninah se rada zaplodi in hitro razmnoži koreninska uš. To se pa navadno zgodi tedaj, če se na eninisti njivi več let zaporedoma goji koruza, ne da bi se jeseni korenine poruvale in spravile z njive. Od koreninske uši napadene rastline prično hirati, slabo cveto in ne napravijo storžev. Ko postane rastlina močno ušiva, se posuši, ker ji te živalce izpijejo ves sok. Ta mrčes zatiramo na sledeči način: Kakorhitro se na bledečih steblih pokažejo znamenja, da so uši na njih, se morajo vse bolehne rastline izruvati in z mrčesom vred pokončati. Najbolje jih je sežgati na mestu. Če je pa koruza že odrastla in bi jo bilo škoda požgati, se zelena stebla nad zemljo porežejo za živinsko klajo, korenji pa in korenine sežgo. Jeseni je poruvati vse korenine dozorele koruze in jih na isti način uničiti. Par let ne smemo sejati te rastline na tako okuženo njivo.

Zakaj zelje ne uspeva? I. T. Š. — Svoj zelnik imate že pet let na enem in istem zemljišču, ki ga vsako leto prav močno pognojite s hlevskim gnojem. Lani ste pa opazili, da zelje ne uspeva več tako dobro kot nekdaj in malokatera sadika napravi trdo glavo. — Vzgoja velikih in trdih zeljnatih glav je zelo odvisna od prikladnega semena, ki nam da sadike. Če torej poljedelec opazi, da mu zelje ne uspeva več dobro, je prvo, kar mora storiti, da menja seme, oziroma si naroči vrsto, ki je na dobrem glasu. V ljubljanski okolici, zlasti na Posavju, goje prav dobro vrsto zelja, ki da trde glave, zato je priporočljivo, da si od tukaj naročite seme. — Izgleda pa, da je pri vas še druga napaka, ki tiči v preveč enostranskem gnojenju zelnika. Res je sicer, da zahteva zelje veliko dušika, toda v zemlji mora dobiti tudi dovolj rudninskih snovi, zlasti fosforne kisline in apna. Prevroč hlevski gnoj za zelje ni dober, zato naj se zanj ne rabi niti konjski niti ovčji gnoj; pa tudi goveji gnoj ni dober, če ni dovolj razkrojen. V splošnem se za zelje najbolj hvali prašičji gnoj, pomešan s straniščnico, ki ima mnogo fosforne kisline. Svetujemo vam, da poskušate eno leto pognojiti ta prostor samo s superfosfatom, in sicer potrosite na 100 četvornih metrov 4—5 kg tega gnojila.

Kako in kdaj iztrebimo škodljivo grmovje v gozdu? V. R. S. — V mladem gozdu se vam je razraslo grmovje, ki bi ga radi iztrebili, pa ne veste, kako in kdaj? — V mlajših gozdnih nasadih se večkrat razraste mnogo gozdnega plevela in grmovja, ki preraščа in ovira v razvoju posebno mlado igličasto drevje. To je posekati, iztrebiti. V starejših nasadih ali v mladih gozdih že zadostuje, da se grmovje enkrat poseka, ker si gozd, ko dobi več zraka, svetlobe in prostora, kmalu toliko opomore, da ga nanovo nastali poganjki grmovja ne morejo več dohiteti. Težje je zatreti plevel in grmovje v mladih nasadih ali v mladem samorastju, ker se poganjki posekanega drevja še bujnejše razvijajo. Da se pri trebljenju dosežejo količkaj povoljni uspehi, je sekati grmovje meseca **julija ali avgusta**, ker štorovje tedaj najlažje opeša. Najslabše je trebljenje v zimskem času, ker potem napomlad parobki iznova in bujno odganjajo in potem imamo več grmovja kot prej. — Bolj kakor sekanje se obnese, če vse veje grmovja zalomimo, na debelejših steblih pa približno od prsne višine navzdol ali pa nizko pri tleh omajmo drevesno lubje v podobi ozkega kolobarja. Pozneje, ko so se vsled tega stebla posušila, jih je lahko odstraniti. Zatiranje grmovja je treba ponekod ponoviti dva- do trikrat, to je dve do tri leta zaporedoma, julija in avgusta meseca, če enkrat ne zadostuje.

Škodljivost vina iz grozdja neposredno rodečih trt. Ali je v vinu izabele tudi metilni alkohol kakor v šmarnici? Ali je vino iz grozdja izabele tudi tako škodljivo kakor vino iz šmarničnega grozdja? J. K. L. — Šmarnica, izabela, othello, delaware, seibel, coudere, castel itd. so trte, ki jih prištevamo k skupini tako zvanih neposredno rodečih trt, ali križancev. Te trte so nastale z umetnim ali naravnim križanjem domače žlahtne trte z divjo ameriško trto. Vino iz grozdja šmarnice, izabele in vseh pri nas znanih neposredno rodečih trt deluje uničujoče na organizem človeka. Pri stalnem uživanju večjih količin tega vina se pojavljajo pri človeku slepota, duševne bolezni, duševna manjvrednost otrok, hromota, tresenje telesa, bledica itd. To uničujoče delovanje vina teh trt ne povzroča samo velika količina strupenega metilnega alkohola, ki je v vinu, temveč tudi neki drugi strupi, ki se ne uničujejo niti pri predelavi vina v kis. Pri predelavi vina v kis se alkoholi spreminjajo v ocetno kislino, ostanejo pa še strupi vina iz grozdja takih sort tudi v kisu. To je toliko bolj nevarno, ker kis uporabljamo tudi pri pripravi hrane za otroke, pri katerih je delovanje teh strupov (toksinov) še bolj učinkovito kot pri odraslih.

Posneto mleko in driska pri prašičih. Prašičem pokladam tudi posneto mleko, ki pa povzroča drisko, odkar je bolj vroče. Kaj je tu narobe? Kako naj si pomagam? M. D. V. — Najbrž pokladate prašičem vedno le sladko posneto mleko. V vročem poletnem času pa še posneto mleko le težko ohrani sladko, radi česar dobivajo vaši prašiči zdaj deloma ali napol kislo posneto mleko. Takšno napol kislo posneto mleko pa kaj rado povzroča drisko. Da se izognete tej škodljivosti posnetega mleka, začnite takoj pokladati vsem prašičem le popolnoma kislo (trdo) posneto mleko. Da se bo posneto mleko dovolj hitro in tudi dobro skisalo, dodajajte sladkemu posnetemu mleku primerno količino popolnoma kislega ali trdega posnetega mleka od prejšnjega dne. Zelo važno je tudi, da posodo, v kateri kisate posneto mleko, redno temeljito snažite. Dobro skisano posneto mleko ne bo povzročalo več driske. Skrbeti pa morate tudi za to, da je vsa druga krma, ki jo dobivajo prašiči, vedno zdrava. Popolnoma kislo posneto mleko je izvrstno krmilo in ga dobro prenesejo v majhnih količinah tudi šele štiri tedne stari pujski. Pitalne prašiče bolje pitate, če jim pokladate popolno kislo posneto mleko namesto sladkega posnetega mleka. Splošno je popolnoma kislo posneto mleko prvovrstno domače beljakovinasto krmilo za vse prašiče, zlasti pa za doječe svinje, pujske in vse doraščajoče prašiče (tekače). Tudi za piščeta in kokoši je dobro okisano posneto mleko zelo dobra pijača in beljakovinasta krma.

Vpliv pasme na tolščobnost mleka. Ali je odvisna tolščа v mleku tudi od pasme? Katere pasme goveje živine imajo tolsto mleko? L. R. P. — Kar se tiče mlečne tolšče glede na pasmo, je splošno znano, da so goveje pasme, ki dajejo mleko, v katerem je obilo tolšče, in take pasme, od katerih dobivamo le manj tolsto mleko. Gorske (hribovske) goveje pasme, h katerim prištevamo tudi gorenjsko cikasto govedo, dalje pomursko sivopšenično govedo, slovensko belo (marijedvorsko) govedo, simendolsko svetlolisasto govedo, nam dajejo bolj tolsto mleko. Nižinske goveje pasme, kakršna je na pr. holandsko govedo, pa navadno nimajo tako tolstega mleka. Dognali pa so, da donašajo posamezne krave iste pasme nekatere bolj tolsto, druge pa manj tolsto mleko. Je to posebnost posamezne živali. Ako znaša na pr. tolščа v mleku pri kravi 4%, nam daje taka krava vsa leta tako tolsto mleko. To lastnost obile tolšče v mleku podeduje ali prenaša taka krava največ tudi na svoje potomstvo. Ker tolščobnost mleka zavisi od posameznih krav in je ta lastnost dedna, morate pri plemenski odbiri upoštevati poleg količine mleka tudi množino ali odstotke tolšče v mleku. Zato ne zadostuje samo redno merjenje ali tehtanje mleka, ki ga vam dajejo posamezne krave, temveč morate tudi redno določevati in si zapisovati tolščo, ki je v mleku vsake posamezne krave. Kakor merjenje ali tehtanje mleka opravlja tudi določevanje tolšče v mleku posameznih krav najboljše živinorejska (selekcijska) zadruga.

Pravni nasveti

Orožne vaje in službeni prejemki. P. V. — Kakor smo že pisali, določa obrtni zakon, da službojemnik, ki je poklican na vojaške vaje, obdrži pravico do svojih denarnih prejemkov tekom štirih tednov, če je njegovo službeno razmerje trajalo najmanj leto dni. Če je dalje časa na vojaških vajah, nima pravice do prejemkov več, kakor štiri tedne.

Rubež delavčeve plače. A. C. P. Radi bi vedeli, če sodišče mora na predlog upnika zarubiti delavčevo plačo za dolg, ki ga je dolžnik napravil na živilih. — Sodišče mora rešiti izvršilni predlog. Ako je po zakonu dopustno, mora dovoliti izvršbo na plačo; če pa to ni dopustno, mora pa predlog odbiti. Kar se tiče nestalnih delavcev, so njihovi službeni prejemki rubljivi šele tedaj, ko je bilo delo že opravljeno in je pretekel dan, ko je zaslužek zapadel v plačilo. Ker delavci navadno niso stalni in prejemajo plačo tedensko ali mesečno za nazaj, sledi iz tega, da se takšni zaslužki za časa službovanja sploh ne morejo zarubiti. Izjemo delajo le terjatve za preživljanje, ki pripadajo komu po zakonu (preživnina otrok, žene itd.). Za te terjatve s lahko vedno zarubi polovica zaslužka.

Izvršba proti zaščitenemu kmetu sedaj ni mogoča. P. Č. Kmet., ki spada pod zaščito, vam je nekaj dolžan! Terjatev ste iztožili, niste pa prišli do plačila. Sedaj je dolžnik prodal nekaj lesa. Vprašate, če bi bilo mogoče doseči, da se trgovcu sodnijsko naloži, da plača iz kupnine vašo terjatev, ki jo imate napram prodajalcu lesa. — Ker so vsa plačila in storitve zaščitenih kmetov odložena do 1. septembra 1935, ne morete sedaj zapleniti kupnine za les. Le ako bi zaščiteni kmet v nameri, da oškoduje svojega upnika, svojo imovino odsvojil ali obremenil, izgubi pravico do zaščite po tej uredbi. Poleg tega bi se mogla takšna kupčija in drugi pravni posli pobijati po zakonu o izpodbijanju pravnih dejanj zunaj stečaja. Odgovarjal bi tudi nasnovatelj in pomagač, če sta kmeta.

Zapisnik o občinski seji. N. J. C. Zakon o občinah predpisuje: »O sejah občinskega odbora se vodi zapisnik, v katerega se mora vpisati: dnevni red seje, ali je poziv za sejo vsem odbornikom vročen, imena prisotnih odbornikov, kratka vsebina vsakega predmeta in predloga, izid glasovanja za vsak predlog in sklep odbora. Odbornik ima pravico, da priključi zapisniku svoje ločeno mnenje. Zapisnik podpisujejo predsednik, večina prisotnih odbornikov in zapisnikar.« Ni navedeno v zakonu, kdaj morajo odborniki zapisnik podpisati, ali takoj ali pri prihodni seji. Zato je to pač odvisno od sklepa občinskega odbora. Ako je občina izdala poslovni red za poslovanje občinskega odbora, je morda v njem kaj več o tem navedeno.

Občinska trošarina na vino. F. J. K. Očividno zamenjavate predpise, ki se nanašajo na državno trošarino z onimi glede občinske trošarine. Oni predpisi o državni trošarini (trošarinska povprečnina itd.) so bili pri nas spremenjeni po sklepu banskega sveta z dne 13. februarja 1934. Po teh predpisih so proizvodniki vina in žganja oproščeni b a n o v i n s k e trošarine, razen če so istočasno tudi točilci pijače na drobno in na debelo. Občinske trošarine, kakor tudi ostale občinske davščine pa uvajajo občine z odobrenjem banske uprave in si sklep občinskega odbora oglejte pri županstvu. Ko tak sklep potrdi banska uprava, je objavljen v »Službenem listu«.

Kuluk. L. Z. Ker plačujete 76 Din neposrednega davka in sta odrejeni za letos dve enoti občinskega kuluka, vam je občina pravilno naložila dva dni dela. Za enoto se namreč jemlje pri osebah, ki plačujejo do 200 Din neposrednega davka, en dan dela; pri osebah, ki plačujejo do 500 Din, dva dni dela itd. Zato bi oni, ki plačujejo nad 200 do 500 Din davka, morali štiri dni delati.

Kanalska pristojbina. K. F. M. Občina ima pravico pristojbine za kanalizacijo. Kako se ista odmerja, je razvidno iz sklepa občinskega odbora, ki je potrjen po banski upravi. Mi nimamo v evidenci občinskih davščin vaše občine, zato vam kaj več o tem ne moremo napisati.

Zamejičenje. K. F. L. J. — Občina je pred 10 leti po zemljemercu dala zamejičiti svoje občinske parcele, poti itd. Takrat niste bili povabljeni poleg, čeprav meji vaš travnik na občinsko pot. Lani ste v prisotnosti občinskega odbornika postavili svoje mejnike na mesto starih, po občini postavljenih. Pozneje ste videli v mapi, da meja ni pravilno določena. Vprašate, če se lahko še sedaj ponovno uredi meja. — Lahko zahtevate sodnijsko zamejičenje, vendar mislimo, da bo sodišče mejo določilo po zadnjem mirnem uživanju, to je, po mejnikih, ki že stoje. V tem slučaju bi sodišče vam naložilo povračilo vseh stroškov, ker je bilo zamejičenje nepotrebno. V slučaju, da sodišče izreče, da je vrednost od vas osporjene ploskve zemlje večja od 500 Din, nimate pravico, da v roku od 3 mesecev po pravomočnosti sodnega sklepa o zamejičenju vložite lastninsko tožbo za to sporno zemljo.

Ustmena oporoka. M. K. B. — Oče je umrl in zapustil ženo in dva odrasla otroka. Pred smrtjo je napravil utsmeno oporoko v prisotnosti 3 prič. Po smrti očeta je pri notarju izjavila pokojnega žena, da za sebe zadrži dosmrtno gospodarstvo, in pa, da prevzame celo posestvo, a hčerki da bi izplačala tekom 10 let malo doto, s čimer pa hčerka ni bila zadovoljna. Vprašate, če lahko hčerka takoj zahteva svoj delež. — Važno je, kakšna je bila oporoka. Vsak dedič lahko zahteva, da priče, ki so bile pri oporoki prisotne, pod prisego potrdijo svojo izpoved. Naj se že glasi oporoka kakorkoli, ipak ima hčerka kot nujni dedič pravico do dolžnega deleža, ki ga mora glavni dedič takoj izplačati. V tem primeru znaša dolžni delež hčerke tri šestnajstinke čiste zapuščine.

Hranilne vloge v bivši poštni hranilnici. S. V. L. — Kakor smo že večkrat tudi na tem mestu sporočili, zadeva izplačil hranilnih vlog iz bivše poštne hranilnice še ni toliko urejena, da bi se z izplačili začelo. Treba pač še potrpeti. Izplačilo bo objavljeno v časopisih.

Prenizko sezidana delavnica. I. D. D. — Leta 1931 ste se pogodili s stavbenikom, da vam bo sezidal ob občinski cesti delavnico, ki mora imeti pod za 50 cm nad višino ceste. Sama cesta takrat še ni bila navožena. Sedaj, ko je delavnica sezidana in tudi cesta nasuta, pa ste ugotovili, da je cela stavba za 120 cm prenizka in vam ob deževju s ceste sili voda v delavnico. Vprašate, če lahko zahtevate odškodnino ali pa, da vam stavbo dvigne po načrtu. — V roku od 3 let, odkar ste prevzeli od stavbenika delavnico, imate pravico, da zahtevate popravilo stavbe in sicer v določenem primernem roku; po preteku postavljenega roka, pa lahko zahtevate odškodnino radi napačno postavljene delavnice. Če pa je od dneva izročitve delavnice preteklo več kot 3 leta, je pravica do tožbe iz naslova jamčevanja že zastarela.

Razdelitev gmajne. »Strmca O.« — Deset posestnikov uživa skupno gmajno, ki obstoji iz gozda, senožeti in pašnikov. V zemljiški knjigi so vsi ti posestniki vknjiženi kot solastniki po enakih delih. Ker gozdni del gmajne vsi solastniki »ropajo« in se nihče ne briga za pogozdovanje itd., zato ste mnenja, da bi bilo radi boljšega gospodarstva potrebno, da se cela gmajna v naravi razdeli. Vprašate, če se to lahko izvede in kako? — Ker med vami ni spora niti o predmetu skupne imovine niti glede solastninskih delov — vsakemu pripade ena desetina — zato lahko v izvenspornem pri okrajnem sodišču zahtevate razdelitev v naravi. Stroške razdelitve boste trpeli vsi po enakih delih. Načrt razdelitve gmajne vam bo napravil zemljemerec, ki bo sestavil 10 enakovrednih kompleksov, ki jih lahko med seboj razdelite z žrebom.

Premajhne dote. L. G. S. — Mati z osmimi otroki, od katerih so bili trije takrat nedoletni, je izročila svoje posestvo najstarejšemu sinu, sebi izgovorila vžitek, ostalim otrokom pa delež po 1000 Din. Ker je posestvo obsežno, približno za 50 johov, je prevzemnik kesneje obljubil vsakemu bratu zvišati delež. Zadnji trije bratje so sedaj postali polnoletni, vendar pa prevzemnik noče izpolniti obljube. Vprašate, če se ga lahko prisili. — Ne. Dokler živi izročitelica — mati —, smejo bratje zahtevati le ono, kar je bilo v izročilni pogodbi določeno. Kesnejša bratova obljuba je brez pravnega učinka. Po smrti matere lahko otroci — bratje prevzemnika — zahtevajo dopolnitev deleža.

»Ukradeno kolo«. J. V. L. — Nekemu fantu ste prodali kolo na obroke. Dogovorili ste se, da ostane kolo vaša last do popolne poravnave računa. Ker vam je ostal dolžan 700 Din, ste mu kolo sami vzeli. Ovadil vas je radi prestopka iz paragrafa 383 kaz. zak. orožnikom. Pri razpravi ste bili oprošćeni, ker je fant sam priznal, da sta imela res zgoraj omenjeno pogodbo. Po razpravi ste šli v gostilno k kosilu, kolo pa pustili pred gostilno. Med tem časom je dotični fant odpeljal kolo in ga prodal neznano kam. Vprašate, če lahko fanta radi tatvine prijavite. — Fant je le vzel svoje kolo, ki ga je od vas kupil in v glavnem izplačal. Fanta lahko tožite na ostanek kupnine. Če pa hočete dobiti nazaj kolo, potem ste vi dolžni, da fantu vrnete vse, kar je že plačal, a odbiti smete primerno odškodnino za dosedanjo uporabo kolesa. Prijavo radi tatvine bi državno pravdništvo gotovo zavrnilo. —

Bajer na meji. J. P. V. — Sosedov travnik in vaš gozd meji potoček. V jeseni bo tri leta, odkar je sosed potoček zaprl, tako da je poplavil sosedov in vaš svet ter sosed pozimi, ko voda zamrzne, na tem umetnem bajerju lomi led za prodajo. Soseda ste parkrat opomnili radi kršitve lastninske pravice in je nato vam pred pričami obljubil, da daste po zemljemercu sporno zemljišče premeriti, vendar sedaj tudi tega noče. Vprašate, kako bi soseda prisilili, da prizna vašo lastnino in da vam povrne škodo, ker je posekal nekaj dreves? — Ker si oba lastita svet, ki leži na meji, morate pač najprvo zahtevati od sodišča, da se sodno določi meja. Šele po tako določeni meji lahko vi ali sosed z lastninsko tožbo uveljavite svojo pravico do spornega sveta, če bi vrednost tega sveta, ki ga pri omejičenju eden ali drugi zgubi, bila večja od 500 Din. Brez pomoči sodišča soseda ne morete prisiliti, da uredi mejo.

Davka proste osebe. S. A. R. — »Slovenec« ni nikdar pisal, da so vse sebe, ki so nad 65 let stare, davka proste. Zato je brezpredmetno razpravljati o tem, kaj je z ostalim davkom teh oseb.

Nadaljevanje pravnih nasvetov na 12. strani.

Dražba lesa

Zač. državna uprava razlašč. velepos. gozdov v Ljubljani razpisuje sledeče pismene ofertalne licitacije:

11. julija iz revirja Krvava peč (Turjak) 20 m³ črnega gabra, 150 m³ bukovine za drva, oboje na panju, in 710 m³ posekane iglaste hlodovine.

12. julija iz revirja Log in Žetale (Rogatec) 5379 prm bukovih cepanic in 2520 prm buk. okroglic in klad fco vagon deloma fco cesta Ptuj—Rogatec.

27. julija revir Plešič (Sv. Lovrenc na Poh.) 1500 m³ iglastih hlodov, 510 prm bukovih drv.

Pogoji in vzorci ponudbe so na razpolago pri gorniji upravi, Ljubljana, Aleksandrova cesta 4/II.

Frtaučku Gustl ma beseda

Zdej pa že videm, de na bo druzga pumagal, kokr de se um mogu tud jest začet za pulitka brigat, drgač bo šou ceu svet cugrunt. Pa ne za dumača pulitka. Dumača pulitka je ena figa. Za zunajna pulitka se bom začeu brigat. Na dumača pulitka se tku usaka čenča zastop. Al saj misl, de se zastop. Pol, ke ja kej pulom, pa druge uržah dela. Dumača pulitka je tku bl, kokr industrija. Kene, če bilanca enmu dobr vn izpade, je dobr pulitkar. Če ustane enmu nula za nula na konc negauga delvajna, je pa slab fabrikant, holt! Jest sm tou rečt: pulitkar. Tku, de nazadne dumača pulitka ni nč gvišna. Jest sm enga puznou, ke s je ceu soj žeulejne s pulitka glava belu in garu, de je use ud nega tekl. Ke je umeru, je pa ene škorne zapustu, pa še tiste sa ble na konc prstu strgane. Lepu vas prosm, a je biu tu kašn pulitkar? Sej ni velik takeh, sm pa ke se pa le účaseh ker tak narajma.

Vite, glih zatu se pa jest tud nočm za dumača pulitka brigat. Kene, de b se tud jest ceu soj žeulejne za pulitka putiu, nazadne pa mojem dedičem kašne strgane štefletne zapustu, de b mogl ud nh več zapuščinske takse plačat, kokr sm jest za nove škerpela dau? Nak, tku naumen pa spet nism. Jest sm seer za dumač blagu hedu unet, za dumača pulitka pa prou nč.

Zunajna pultika je use kej druzga. Če s glih z zunajna pulitka na morš pršparat in na stran djat, ke pu svet je dondons use dragu, se maš pa dobr saj dokler s pr žeulejn. Sojem dedičem boš saj cele čeule zapustu, in še clu lakaste, ke u navadneh se na da zunajna pulitka pelat. Kene, na tiste plese, bankete in take reči, ke h zunajn pulitk slišja, vnder na morš jt u takeh škorneh, kokr sa jh fasal tist, ke sa caplal pu tist packari, ke sa Ibilanca reguliral.

Ja, sej praum: zunajna pulitka je use kej druzga. Puglejma gespude, ke sa se na zunajna pulitka vrgl. Usak dan u noumu gvant ukul sitnast stresaja. Iz eroplanam, ekstracugam in dompfarjem se ukul vozja in cela žlahta z nim, de jm ni douhčas. Pa misite, de plačaja cela vožna, kokr ja morma mi reveži? Al pa puluvična, ket utroc? Še četrtinska ne. Kar zastojn se ukul furaja. Že pr tem se vid, de je svet narobe. Kene, več ke maš, mn plačaš, če maš pa tulk, de na veš več, kam z gnarjam, maš pa use zastojn.

Tu se men na zdi prou, pa marskermu tud ne. Mende se tu zdi sam tistem prou, ke sa teh dubrot deležn. No, in jest bom tud.

Noja, pa tle ni nč za nardit. Zunajna pulitka more bt. Kam b pa pršli, če b usak lohka pu soje delu? Pa kar brez špetera. Tu ja na gre. Zunajna pulitka se more brigat za meje, če sa prou pustaulene. Kene, meje sa pa ena haklih reč. Tu ni tku, de b jh eden pustaulu, kokr b se mu lebil. Glih zavle mej je še ta narveč špeteru na svet. Pa kulk ta špas zmeri kušta, tu ni za dupuvedat. Kene štempelni, dohtari in še usesorte druge malenkost, ke se jh člouk še spount na more usb. Kulk kmetu pride sam zavle mej, ke se špeteraja in nazadne se tožja zajne, na kant. Kene, pa pr kmečkeh mejah, ke jh mam tle u misleh, prideja za kašn meter naskriž. Tu ni glih taka reč. Zupajn pulitkari sé pa morja špeteral kar za taužente in taužente kilometru. Tu ni špas. Če b mogl bt usi te špeteri štemplan, kokr kmečk, b te štemplni kuštal miljarde in miljarde. Seer pa tud, ki b pa uzel tulk štemplu. Jest vem, de jh use trafike u Jugoslavi tulk na premoreja.

Vite, zatu je blu pa treba ta reč tku uštimat, de se pr zunajn pulitk use brez štemplu uprau. Kene, gespudi zunajn pulitkari prideja, kedr se gre za kašna meja prestaut, lepu skp, tle al pa tam, kjer je holt bl luštn, ke nisa navajen douhčas predajat. Ke prideja skp, s lepu u roke sežeja. Če se gre glih za kašna bl važna meja, se clu med saba ubjameja in kušneja. Ke je enkat use tu upraulen, se pa usedeja. No, ke enkat sedeja, se začneja pa pusvetvat, kdaj b se začel špeterat. Kene, medi se jm tku nkamer. Časa maja zadost. Ta peru se morja mal udahnt, ke člouk tud ni mašina, de b kar naprej drdrou. Pa še mašina se more pridu mazat, de se prehmal na pufrderba. Ke se zmenja, ki se uja pu fajrant skp dubl, se pa ta prva seja zakluč.

Prec druh dan tku ni nč. Kene, en sa še ud vožne zmartran, druh morja soja prtlaga. premična in nepremična, u vornga djat, ta treh se pa nč dobr na pučutja, ke sa bli prejšen večer predouh pukonc.

Ta treh dan, ke prideja spet čist pukroftan skp, morja pa sevede izvolt tistga, ke jh bo kumandiru in pa tiste, ke se boja mogl pestit kumanderat. Ke sa enkat vulitve u kraj, se morja pa spet en dan al pa dva uddehvat. Ke enkat spet vorng b seb prideja, začneja pa lepu pu vrst guvort, kar glih kermu na jezek pride. Sevede pr teh govoreh pa že ker kašna taka blekne, de pride du špetera. Kulk časa se ta špeter trpi, pa ni nič gvišnga. Kene, učaseh se tku hedu skregaja, da greja kar hitr spet narazen za tulk časa, de se jm kri uhladi. Učaseh pa špeter tud dle trpi. Kokr holt ureme kaže.

Glauna stvar je pr tem tu, de se za te špetere nč štemplu na nuca, ke štemplni sa dragi. Pol pa tud tu, de meja lohka usak pu soj vol prestau, če mu zunajna pulitka duvol, ali pa ne. Če na gre zlepa, gre pa zgrda. Vite, glih zatu je pa men zunajna pulitka tku h src prrasla. Tam se sam paklci — pulitkari prauja pakti — delaja. Tu je use. Ke zunajn pulitkari tiste pakte dam prneseja, jh duma use lepu pregledaja, če nisa pu nhn vol, jih pa vržeja med stara šara, pa prauja: ala čik od konca.

F. G.

Šah

Prvi narodni mojstrski turnir v Belgradu

V soboto bo na slovesen način otvorjen prvi jugoslovanski mojsterski turnir za prvenstvo Jugoslavije, h kateremu se je že prijavilo deset jugoslovanskih mojstrov. Med njimi so tudi imena znanih internacionalnih mojstrov, kot so Pirc, Kostič in König. Med temi tremi se bo najbrž vršila ostra borba za prvo mesto, če se ne prijavi še kdo od ostalih naših internacionalnih mojstrov. Slovenski šah bo zastopal samo Pirc, ki pa ima zelo lepe videze, da doseže prvo mesto. Pirc bi tako postal prvi oficielni prvak Jugoslavije. Na tem turnirju bodo prvič preizkušeni tudi naši nacionalni mojstri, ki do sedaj niso imeli prilike igrati na močnejših turnirjih. Ni izključeno, da se tudi med njimi nahaja par bodočih mojstrov, ki nas bodo mogli častno zastopati na internacionalnih turnirjih.

Šahovski turnir v Barceloni

Šahovski turnir v Barceloni se je končal z majhnim presenečenjem. Sigurni favorit Flohr ni dosegel sam prvega mesta, ampak si ga je moral deliti z belgijskim mojstrom Koltanovskim. Oba sta dosegla 8 točk od devetih možnih. O Koltanovskem dosedaj še nismo mnogo slišali, ker ni igral na večjih turnirjih. Udeležil pa se je večih manjših turnirjev in je dosegel večkrat zelo lep uspeh. Največji svoj uspeh pa je dosegel seveda na tem turnirju. Tretje mesto na tem turnirju je dosegel švicarski mojster Grob in četrti pa je bil angleški prvak Thomas, ki nas je letos presenetil z lepim uspehom na turnirju v Hastingsu. Tega uspeha pa ni mogel ponoviti niti na turnirju v Margate. niti sedaj.

Konzultančna partija

Konzultančne partije so precej priljubljene, ker so navadno zelo zanimive. Več glav namreč več vidi. Naslednjo partijo so igrali štirje nemški mojstri.

Frohnert in Königsberg : Kirsch in Allenstein

1. d2—d4, d7—d5. 2. Sg1—f3, Sg8—f6. 3. c2—c4, e7—e6. 4. Lc1—g5, Sb8—d7. 5. e2—e3, c7—c6. 6. Sb1—c3, Lf8—d6. (Tukaj je imel črni priliko, da z Dd8—a5 preide v Cambridge-Springs varijanto, ki daje črnemu dovolj protiigre. Igrana poteza pa je naravnost slaba zaradi naslednje poteze belega. V obrambi proti damskemu gombitu spada črni lovec na e7.) 7. e3—e4!, d5×e4. 8. Sc3×e4. (Lovec d6 je sedaj napaden in črni mora skrbeti za njegovo obrambo. Najenostavneje bi bilo Ld6—b4+ ali Ld6—e7, s čemer bi pa črni priznal, da je izgubil tempo. Zato črni raje dovoli belemu še večjo prednost.) Dd8—a5+. 9. Lg5—d2, Ld6—b4. 10. Se4—d6+!, Ke8—e7. 11. c4—c5, Lb4×d2+. 12. Sf3×d2 (v poštev je prišlo D×d2). Da5—b4. 13. Dd1—e2 (brani pešca d4, ker na D×d4 sledi Sf5+. Če vzame črni na b2, izgubi preveč časa.) Th8—d8. 14. De2—c4. Db4×c4. 15. Sd2×c4. b7—b5 (bolje bi bilo b7—b6). 16. Sc4—e5. Sd7×e5. 17. d4×e5, Sf6—d7. 18. f2—f4, Sd7×e5. 19. Ta1—c1, Se5—b7. 20. Lf1×b5 (beli igrajo zelo podjetno) c6×b5 (boljša obramba bi bila S×d6, e×d6+ T×d6). 21. Tc1—c7+, Lc8—d7 (Td7 ne gre zaradi T×c8). 22. Tc7×b7 (črni je sedaj v stisnjeni poziciji, ker so njegove figure vezane po belem skakaču in stolpu), a7—a6. 23. 0—0, Ta8—b8. 24. Tb7—c7, f7—f5. 25. Tf1—d1 (beli sedaj grozi z Sb7 dobiti kvalitete in proti temu črni nima obrambe), h7—h6. 26. Td1—d3, Ke7—f8. 27. Sd6—b7, Tb8×b7. 28. Tc7×b7, Kf8—e8. 29. Tb7—a7, b5—b4. 30. Ta7×a6 in črni se vdali.

Problem št. 17.

K. Renner.

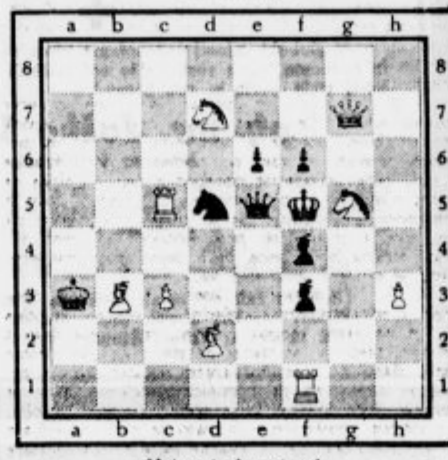

Mat v treh potezah.

Beli: Ka7, Te1, b7 P: b2, c2 (5 fig.). — **Črni:** Ka5, Ld7, P: a4, b4 (4 fig.).

Lepo vedenje

Pri jedi

Iz tega, kako kdo jé, si s precejšnjo sigurnostjo lahko napravimo sliko o njegovi osebnosti.

Opazujmo človeka, ki se pri mizi vzorno vede. Na stolu, ki je prav postavljen k mizi, sedi lepo pokonci z lahno pritegnjenimi laktmi. Roke ima na mizi, in sicer med vsem obedom. Ako je leva roka nezaposlena, na pr. pri juhi, počiva na mizi poleg krožnika, ne v naročju!

Šervieta je poglavje zase. Ljudem, ki si jo iz strahu, da se ne bi »popacali«, zavežejo okoli vratu, vteknejo za ovratnik, v izrez obleke, se smehljamo. Korektnemu človeku, ki jé in pije oprezno in ne prehitro, ni treba, da bi se z njo zavaroval. Servieto ima zato, da si z njo po jedi ali preden pije, lahno obriše ustnice. Položil si jo bo razgrnjeno preko kolen. Po jedi jo položi nezganjeno poleg krožnika, ako je v hiši gost samo za enkrat, prav tako v restavraciji in sploh, kadar je za prihodnjič ne rabi več. Če pa jo bo še rabil, to je doma, kot ponovni gost ali kot stalni gost v javnem lokalu, jo zloži ali vtakne v obroč ali ovoj.

Žal prepogosto vidimo ljudi, ki se niti najmanj ne ozirajo na to, da se mora olikan, izobražen človek lepo vesti pri mizi, ljudi, ki čisto neženirano cmokljajo, srebljejo, govore s polnimi usti, drže pribor s pestmi, jedo z nožem, se široko opirajo s komolci na mizo, si jemljejo sol s svojim že rabljenim nožem ali celo s prsti iz solnice, si krožnik visoko nagromadijo z najboljšimi jedmi, ne da bi se spomnili na to, da so tudi drugi tu, ki bi tudi radi kaj dobili; ljudi, ki z neprikritim užitkom pomakajo kolač v kavo. Ne samo otroci, ampak tudi odrasli se igrajo pri mizi, delajo kroglice iz kruhove sredice, trgajo jedilne liste in zavijajo vogle prtičev.

Pri mizi mora gospod skrbeti za svojo damo. Držati ji mora skledo z jedmi, dokler si jih ne vzame. Paziti mora, ali je svoj kozarec že izpraznila, da ji ga zopet napolni.

Od ponudenih jedi si vzamemo hitro, ne da bi si jih šele dolgo ogledovali. Kos, ki smo si ga izbrali, si položimo na krožnik. Prebirati ni dovoljeno. Med tem ko si jemljemo z velikega krožnika, ne govorimo, da ne pride naš dih na jed. Ako vidimo, da je na krožniku samo še malo kosov in da si nekateri gostje še niso vzeli, bodimo skromni. Ko po končanem obedu na znamenje gospodinje vstanemo, postavimo svoj stol nazaj k mizi. Gospod pomaga svoji dami.

Nevljudno je, med juho jesti sadje ali slaščice, ki stoje na mizi. Tudi od namiznih cvetlic si ne smemo vzeti, da bi si jih sebi ali svoji sosedi vteknili v gumbnico.

Ako smo povabljeni na obed, moramo biti točni. Po končanem obedu ne smemo pozabiti iti domov; misliti moramo na gostiteljico, ki je morda zelo utrujena. Gostje, ki se od gospodinje in svojih sosedov prej poslove, store to čim mirneje, tako, da ni očitno. Nismo dolžni, da bi vsem roko dali in jih s tem motili.

Pri zajtrku. Pri zajtrku pusti človek z lepim vedenjem podstavek (krožnik) na mizi in dvigne samo skodelico k ustom, ne da bi pri tem gizdavo stegnil mezinec. Drugače je, ako se po jedi servira moka-kava. Tedaj se navadno podaje velik pladenj s skodelicami, sladkorjem in smetano od gosta do gosta. Izbrano skodelico pustiš toliko časa na pladnju, dokler nisi vzel sladkorja in smetane, šele potem jo previdno vzameš z njega. Ako so poleg posodice za sladkor sladkorne klešče, jih rabi. Ako se ti ne posreči, ali pa če ni klešč, sladkor mirno vzameš s prsti, ne s kavno žličko. Ker pijemo moka-kavo stoje ali kjerkoli neprisiljeno sede, držimo skodelico v desni, krožnik pa v levi. Prav tako postopamo, ako dajejo čaj.

Sirovega masla, medu, marmelade si ne namažemo iz posode kar direktno na svoj kruh, ampak si ga vzamemo z nožem ali žlico na v to določen majhen krožnik na naši desni, toda ne na skrajni rob; prav tako sol.

Sladkor jemljemo direktno iz sladkorne doze in ga spustimo v skodelico. Jajce ubijemo na koncu z žličko in odstranimo lupino.

Pri kosilu. Žlico za juho nesemo k ustom s koncem naprej. Juho použijemo neslišno, ne da bi glasno srebali. Prav tako malo se nas bo slišalo cmokljati pri katerikoli jedi. Ako je juha vroča, nikakor ne bomo pihali, ne v krožnik ne v žlico, ampak jo bomo lahno mešali z žlico, dokler se ne bo dovolj shladila. Ako se juha servira v skodelicah, se zajema sprva, dokler je zelo vroča, z žličko, potem se v malih požirkih pije iz skodelice.

Poglavitna zapoved pri jedi je: Nikdar, pod nobenim pogojem ne nesi jedi z nožem v usta! To bi bil najbolj grob pregrešek, ki ga moreš storiti pri mizi. Korektni človek prime ročaj noža in vilic, in sicer nož v desno, vilice v levo tako, da se prsti ne dotikajo noževega rezila ali vilic samih. Mesa si ne bo zrezal v majhne kose, odložil nož in napravil iz njih, krompirja, zelenjave in omake kašo, ki jo bo jedel z vilicami; temveč med vso jedjo bo obdržal nož in vilice v rokah, odrezal vsak posamezni kos mesa in ga jedel menjaje z zelenjavo, omako ali krompirjem. Pri tem bo pazil, da ne bo rabil vilic kakor lopate. Z njimi bo nabadal in jih nesel k ustom tako, da bo njih zakrivljen del obrnjen navzdol. Nesel jih bo k ustom, ne usta k jedi, to je, ne bo se vsakikrat sklonil nad krožnik. To ni lepo, a se zelo pogosto vidi.

Jemo torej vedno z nožem in vilicami. Nož rabimo samo za rezanje. Ako ne režemo, si z njim pomagamo pri nabadanju na pr. krompirja, cmokov, karfijole. Pojémo lahko vse, kolikor smo si vzeli na krožnik (seveda zmerno količino), ne da bi kaj pustili.

Ako bo malce soka ali omake ostalo na krožniku, je korekten človek ne bo pobral z nožem ali žlico, ali »pomazal« z na vilice nabodenim kruhom, najsi bo še tako dobro in najsi gre še tako lahko. Ali ne bi bilo tudi veliko lažje piščančevo, gosje ali zajčevo bedro vzeti kar v roko in lepo počasi oglodati, kakor pa se mučiti in meso pozorno z njega rezati? Dobil si koščico v usta. Ali si jo boš s prsti vzel ven, ali naglo izginit, ali jo potisnil kam v kakšen kot v ustih, da bi se jo ob priložnosti neopazovan iznebil? Ne. Spravil jo boš lepo previdno, tako, da ne bo očitno, z ustnicami na vilice in položi na rob krožnika.

Ko boš nehal jesti, boš nož in vilice, drugo poleg drugega položil na krožnik, tako da bosta ročaja obrnjena proti desni.

Kruha, ki ga nam ponudijo, ne režemo, ampak ga lomimo. S krožnika za kruh si ga vzamemo z roko in si ga položimo na majhen krožnik, ki je po navadi na naši desni, in ki služi za kruh, marmelado, sirovo maslo, citrono in slično. Tudi obložene kruhke vzamemo z roko s posode, če ni na njej vilic. Rabiti za to svoje lastne vilice, bi bil hud pogrešek.

Naravnost iz sklede ali iz krožnika za serviranje ne smemo ničesar jesti. Sadje, kruh, marmelado, maslo, sol si moremo torej šele na to določen majhen krožnik položiti. Kosti, ki smo jih dobili med jedjo v usta, položimo neopaženo, in ne da bi raziskovali, kaj je bilo, na krožnik, na katerem imamo jed.

Zobotrebcev ne rabimo v navzočnosti drugih. Ti ne spadajo na mizo. Ako se je zagozdilo mesno vlakno med zobe, se ga moramo neopaženo znebiti.

Kako pijemo. Ko pijemo, primemo kozarec spodaj pri dnu. Ako smo prej jedli, si obrišemo usta s servieto, da ne omastimo kozarčevega roba. V družbi ne pijemo veliko, čeprav nam diši. Kadar napijemo gostom, kozarec samo lahno dvignemo.

Med tem ko pijemo, leže vilice in nož na krožniku, ne na mizi in tudi ne naslonjene na krožnik.

UGANKE

Stadionski oltar

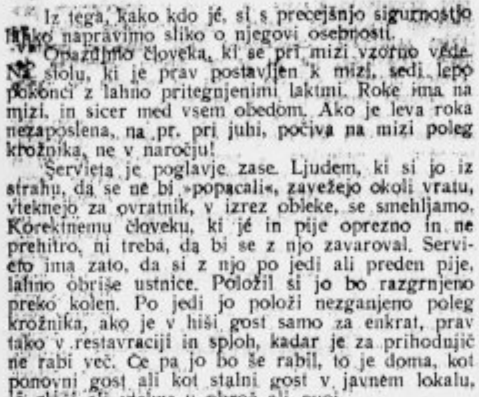

V levi steber sestavi iz tistih črk tele besede: 1. del glave, 2. del časa, 3. družinski ud, 4. strupena žuželka, 5. poletno poslopje, 6. znan izletniški vrh na Dolenjskem, 7. del noža.

V desni steber pa: 1. turška mera, 2. del plačila, 3. del časa, 4. prst, 5. del voza, 6. opojna pijača, 7. italijansko mesto.

Po sredi navzdol dobiš v obeh stebrih vodilo evharističnih dni.

Pravni nasveti

Nadaljevanje

Pot v posekanem gozdu. F. D. Z. R. — Kupili ste parcelo, ki je bila poprej gozd, vendar je gozd bil posekan pred 8 leti. Po sredini parcele vodi pešpot. To parcelo ste spremenili v sadovnjak in tudi hišico mislite postaviti. Vprašate, če lahko pot preko parcele zabranite, čeprav to pot, kot trdijo sosedje, uporabljajo že 40 let. — Ker je bila vaša parcela gozd, se sploh ni mogla, dokler je gozd stal, služnostna pravica poti priposestvovati. Ker po posekani parceli hodijo sosedje šele zadnjih let, niso mogli pravico poti priposestvovati in jim lahko pot prepoveste.

Pot kot meja. F. R. D. — Ko ste kupili parcelo, je prodajalec, ki je postal sedaj vaš mejaš, trdil, da teče meja po sredini vozne poti. Da ne bi mejniki ovirali vožnje, ste jih postavili ob poti. Sedaj pa mejaš trdi, da je vse do mejnikov, torej tudi cela pot, njegovo. Kako bi se uredila ta meja? Če se zlepa noče pobotati glede meje, morate mejaša pač dati poklicati na sodišče. Morda imate tudi še priče, ki bodo potrdile, da je mejaš priznal, da je meja po sredini poti. Lahko na sodišču sklenete poravnavo, ako se zedinite na mejo po sredini poti in odpade ogled na licu mesta.

Neznana oporoka. A. K. V. — Brat, ki je bil civilno poročen, je umrl brez otrok. Pred smrtjo je večkrat rekel, da bo po njem vse podedovala njegova edina sestra. Napravil je tudi oporoko, ali sedanja njegova žena noče pokazati oporoke. — Vsi, ki mislite, da ste zakoniti dediči po pok. bratu, imate pravico, da od sodišča, v katerem okolišu je brat umrl, zahtevate, da se prevede zapuščinska razprava. Po tej razpravi bo morala vdova pokojnega pokazati oporoko, če ne bo pa sodišče izročilo zapuščino zakonitim dedičem.

Nezakonski oče. E. S. — Sodišče vas bo obsodilo, da ste oče nezakonskega otroka, ako se vam bo dokazalo, da ste imeli razmerje z materjo otroka v času, od katerega ni preteklo do njegovega poroda manj ko 180 in ne več kakor 300 dni. Na to prav nič ne vpliva izjava matere, da niste vi oče. Tudi na to, da vam otrok ni podoben, se sodišče ne bo moglo ozirati. Ako vas obsodijo, da ste oče, boste morali plačevati preživnino, čeprav dve leti niso nič zahtevali od vas.

Davčne olajšave. M. F. — Ako boste pravočasno vložili prošnjo za davčne olajšave pri novi hiši, boste skozi 10 let mesto osnovnega in dopolnilnega davka za novo zgradbo plačevali le 12 dinarjev od 100 dinarjev čistega dohodka. V prošnji se lahko sklicujete na člen 37 zakona o neposrednjih davkih, ki je bil s kesnjšimi zakoni spremenjen. Davčna uprava ne more upoštevati, da ste zadolženi in vam ne more priznati večje davčne olajšave, kakor jo dopušča zakon. Če boste sami stanovali v hiši, se davek odmeri od vrednosti letne najemnine, ki se plačuje za najbližje podobno stanovanje.

Nekaj o težki atletiki

Kadar govorimo o težki atletiki, tedaj marsikdo misli samo na težke in orjaške atlete, ki so obenem najmočnejši ljudje na svetu. Beseda težka atletika pa pomeni tri sportne panoge, in sicer: dviganje uteži, rokoborbo in boks. Nekateri izločujejo tudi boks ter ga postavljajo v posebno skupino. Dviganje uteži je le fantovski sport, saj se merijo, kdo je močnejši, kdo bo več dvignil. To je ljudski sport, le pri nas ga gojimo še prav malo. Z njim se bavijo predvsem taki, ki so že v svojih poklicih prisiljeni, da težko dvigajo.

Rokoborba je še zanimivejša, kajti le-tu se bori mož z možem in ne mož z mrtvo gmoto, kakor je to pri dviganju uteži. Poznamo pa grško-rimsko rokoborbo in prosto rokoborbo. Nemci gojijo skoraj izključno grško-rimsko rokoborbo, dočim dajejo v Ameriki in Angliji prednost prosti rokoborbi.

Boks je še zanimivejši del sporta, ker se oba nasprotnika močno obdelujeta z močnimi in ostrimi sunki, dokler kdo ne podleže, ali — dokler ne potečejo dogovorjene runde. Anglija je domovina sodobnega boksa, morala pa je oddati vodilno vlogo Ameriki, kjer je ta sport na višku. Videti je, da Ameriki v tej sportni panogi še dolgo ne bo nihče kos. To velja pa seveda samo v poklicnem boksu, kar je pa zopet mogoče samo zato, ker se vsa javnost močno zanima za važnejše borbe, ki prinesejo lepe stotisočake prireditelju in obema nasprotnikoma. V boksu je amaterstvo v zatonu, kajti amaterji ne morejo nuditi onega, kakor profesijonali in zato zanje tudi ni zanimanja. Kdor pa količkaj pomeni v svetu, je kar čez noč v profesionalnem taboru. Amaterski boks je zelo razširjen v Nemčiji, kjer so amaterski boksarji na zelo visoki stopnji.

Pri nas se težka atletika zanemarja. Vsaj dviganje uteži bi morali uvesti v vsako večjo vas, kajti to bi bila najlepša in najzdravejša zabava za naše podeželske fante, ko bi merili svoje moči z utežjo. To bi bile počasi pravcate tekme, na katerih bi sodelovale najširše plasti naroda. In na ta način bi odtegnili fante gostilni, ki povzroča še vedno toliko gorja. Alkohol je že sam na sebi največji sovražnik vsakega naroda, poleg tega pa poje še vedno ta nesrečni nož, ki je prizadejal v naših krajih že toliko gorja. Zato proč z gostilno, proč z nožem, namesto njih uvajajmo železne uteži, katere bomo dvigali in tekmovali, kdo je spretnejši, kdo je močnejši.

SALDA-KONTE
STRACE - JOURNALE
ŠOLSKE ZVEZKE - MAPE
ODJEMALNE KNJIŽICE
RISALNE BLOKE
ITD.

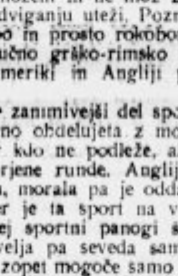

NUDI PO IZREDNO UGODNIH CENAH
KNJIGOVEZNICA
JUGOSLOVANSKE TISKARNE
PREJ
K. T. D.
V LJUBLJANI
KOPITARJEVA ULICA 6
II. NADSTROPJE

Ali ste že poravnali naročnino?

Ljudska posojilnica v Celju

registrovana zadruga z neomejeno zavezo
v novi lastni palači

sprejema hranilne vloge in jih obrestuje najbolje.

Denar je pri njej naložen popolnoma varno, ker jamči zanj poleg rezerv in hiš nad 5000 članov-posestnikov z vsem svojim premoženjem.

Kurja očesa

Najboljše sredstvo proti kurjim očesom je mast CLAVEN. - Dobite v lekarnah, drogerijah ali naravnost iz tvornice in glavnega skladišča **M. Hrnjak**, lekarnar, Sisak

Varujte se potvorb!

Claven — Zaščitni znak

Naznanjamo cenj. občinstvu, da smo preselili našo delavnico iz Gregorčičeve ul. 5 v Kolodvorsko ul. 23, na kar se še nadalje priporočamo za cenj. naklonjenost.

„Kotlarka“
družba z o. z., Kolodvorska ul. 23

✝

V globoki žalosti naznanjamo vsem sorodnikom, prijateljem in znancem tužno vest, da je naš iskreno ljubljeni soprog, oče, brat, stric, svak in zet, gospod

ph. mr. Joško Warto

lekarnar v Hrastniku

dne 5. julija 1935, po kratkem in mučnem trpljenju, mirno v Gospodu zaspal. — Pogreb dragega pokojnika bo v nedeljo, dne 7. julija ob 5 popoldne iz hiše žalosti v Hrastniku na pokopališče v Dolu.

Hrastnik, Maribor, dne 6. julija 1935.

Globoko žalujoči ostali: **Jelisava Warto,** soproga; **Ksenija, Milan,** otroka; **Karel,** brat; **Makso** in **Marjana Meglič,** tast in tašča; **Franci Stompe,** svakinja.

Umrl je naš zaslužni uradnik, gospod

Ing. Ivo Ivanović

vodja študijskega oddelka rudnika Trbovlje

Pogreb pokojnika bo v torek, dne 9. julija 1935 v Leobnu v Avstriji.

Družba in njeni uslužbenci ohranijo zaslužnega pokojnika in dragega tovariša v trajnem spominu!

Trbovlje, Ljubljana, dne 5. julija 1935.

Trboveljska premogokopna družba

✝

Zapustila nas je za vedno naša nadvse ljubljena hčerka, sestra, teta in svakinja, gospodična

Albina Dobrovoljc

privatna uradnica

5. julija, po kratki in mučni bolezni, previdena s tolažili sv. vere.

Na zadnji poti jo spremimo v ponedeljek, dne 8. julija 1935 ob pol 7 popoldne izpred mrtvaške veže splošne bolnišnice na pokopališče k Sv. Križu.

Ljubljana, Žabnica, Zagreb, Borovnica, dne 6. julija 1935.

Globoko žalujoči: **Marija,** mati; **Kristina** por. **Kavčič,** sestra; **Franc,** profesor, brat; **Drago Kavčič,** svak — in vsi ostali sorodniki.

V globoki žalosti obveščam vse sorodnike, prijatelje in znance, da je moj ljubljeni soprog, gospod

Josip Kosler

veleposestnik, član načelstva Ljudske posojilnice v Ljubljani i. t. d.

danes, dne 6. julija, popolno vdan v voljo božjo, prejemši zakramente za umirajoče, Bogu izročil svojo plemenito dušo.

Pogreb bo v ponedeljek, dne 8. julija 1935 izpred rodne hiše, Šelenburgova ulica št. 3, ob 17. uri. — Sv. maša zadušnica se bo darovala dne 9. julija ob 8. uri v cerkvi Marijinega Oznanjenja v Ljubljani.

Nepozabnega blagopokojnika priporočam vsem, ki so ga poznali, v blag spomin in molitev.

V Ljubljani, dne 6. julija 1935.

Filipina Kosler

ZAHVALA. Ob smrti našega nepozabnega, dobrega soproga, ozir. ateka, svaka in strica, gospoda

CIRILA KRANJCA

vojnega invalida in mornariškega topn. narednika v pokoju

izrekamo tem potom našo najprisrčnejšo zahvalo vsem, ki so z nami čutili ob prebridki izgubi in ki so pokojnika spremili na njegovi poslednji poti. Prav posebno zahvalo smo dolžni izreči čast. duhovščini, vojaški godbi za ganljivo sviranje žalostink, zastopstvu podoficirjev in četi vojakov za častno spremstvo, dalje Udruženju vojnih invalidov, mornariški sekciji in Združenju trafikantov za poklonjene krasne vence, ter vsem ostalim darovalcem dehtečega cvetja. Vsem in vsakomur posebej naša iskrena, globoka zahvala.

V Ljubljani, dne 5. julija 1935.

Žalujoča soproga **Anica** s hčerkico **Cirilo** in ostalo sorodstvo.

Dolores Vieser

PEVČEK

67

Ljubezenska zgodba mlade duše

Pa Ivan se ne da oplašiti. Potegne iz žepa pismo in reče potihoma: »To pismo vzamete s seboj v Prago in glejte, da pride brž naprej v Draždane.«

Brzi sel prebere pisavo in postane od sile pohleven. Malo da se ni kar v postelji priklonil. »Bom poskrbela,« reče vljudno. »Pa dnar?«

»Tukaj!« — Pod zapečateno vrvco je tičal cekin. Tedajci postane sel še vljudnejši.

»Odkod prišla mlada gospod?«

»Od tam doli,« migne Ivan nedoločeno skozi okno in reče dalje: »In ne povejte nikomur ničesar o pismu. Skrivnost!«

Brzi sel položi roko zaklinjajoč se na srce: »Mej duša! Pri moja čast in pri kralja čast!«

»No, pa lahko noč,« vošči Ivan in potihoma odide iz izbe. Posrečilo se mu je, da je prišel iz grada, ne da bi ga bil kdo opazil ali ga kaj vprašal.

Srce poskakuje Ivanu od veselja, ko misli na vse to. Dobro je opravil, to čuti. Samo škoda, da ni bilo nobene nevarnosti. Še kakih hudih psov ni bilo na Frauensteinu! — Kmalu mora sporočiti gospodični. — Ah kaj, sporočiti! Kar reče: Opravil sem, in mir besedi! — In potem —?

Bo ona —? Roko mu poda. Več ne sme niti kralj zahtevati od nje. O, kolika junakinja je! Rajši bi umrla v pregnanstvu! Rajši kakor — kaj! Menim, kralj jo ima rad, ker je tako lepa. Rad bi jo poljubil! Ona pa ne mara, ga nima rada. Je čista kakor limbar.

Njemu je pa položila glavo na prsi. — Je pač začutila, da ji on dobro želi, tako iz vsega srca dobro!

Mesečina polagoma polzi iz sobe. — Polahko sede Ivan v postelji in se nasloni na hladno steno. Ne ve, kaj se godi z njim. Skozi okno bulii. Zdaj jaha brzi sel s pismom. — Nihče ne zve. Gospodična lahko mirno spi. Vroča, nepremagljiva, blažena prisrčnost mu zagori v srcu, ko pomisli, kako se nemara kljub vsem solzam smehlja, vedoč, da brzi sel že jaha skozi svetlo noč proti severu s pismom, ki ji je bilo tako zelo pri srcu.

Sklene roke in srce mu razbija, ko moli:

»Ljubi Bog, ljubi Bog, prosim te —« daj ji vsega, vsega, kar je ljubega in lepega in dobrega! bi rad rekel. Pa niti pred Bogom si ne upa govoriti o njej.

— — — — — — — — — — — — — — — —

Frančiškanska knjižnica v Št. Vidu šteje bolj malo in ne kdo ve kaj dragocenih knjig, kajti samostan je reven in obilica dela v dušnem pastirstvu ovira patre, da ne morejo zares studirati. Pater gvardian stoji pred napol prazno omaro z gladnimi očmi. Učenost bi bila njegova strast. Sempatja, kadar mu službeni posli kot rektorju in gvardianu, pridigarju in spovedniku, komaj dopuščajo, da si oddahne, ga mori izkušnjavec in mu stavi pred oči hladno, tiho, samotno učenjaško celico, ki stopi vanjo kvečjemu zdaj pa zdaj kak molčeč brat, da pobriše prah s foliantov, in ki v nji pokrivajo redke stare in bistroumne nove knjige mizo, stole, police, da, še celo tla; tam bi se vsak čas lahko naslanjal ob tej modrosti. Tedaj mu pride malodane onemogel pogled v razumne oči; pogladi si nazaj redke lase, ki že sivijo, in srce mu zatrepeta pred strahotno mislijo: morda je le zgrešil poklic in bi bil moral postati benediktinec. V znanosti bi lahko več naredil ad maiorem Dei gloriam. In zdaj stoji tu in čuti, kako se mu bliža starost, in meni, da ni storil še ničesar. Njegova prava moč je kakor neobdelana njiva. Dolžnosti, ki jih ima kot dušni pastir, ga dobivajo šibkega. Ah, saj ve — pretih je in premehak. Kje je duhovna ostrost, ki bi se tako lepo podala gvardianu — kje železni strah in red, ki bi se tako lepo podajala rektorju. Na prižnici se poglablja v poveličevanja preskrivnostnih globin božjih, v spovednici je bolj psiholog kakor praktik, bolj odvetnik kakor sodnik. Siloma se mora otresti strahu. — V imenu pokorščine je tu. To mu je edina tolažba. — In ve, že čez pol ure, ko bo spet stal sredi v skrbeh malih ljudi in otrok, v križih malodušnih src in beraškega samostanskega gospodarstva, mu bo božja tolažba spet obilno privrela naproti v blaženem pozabljenju samega sebe zastran drugih. Smehljaj mu razjasni mrko obličje. Najsi je tudi pretih in premehak, vendar prihajajo vsi k njemu, vsi, ki jih tarejo vsakdanje težave. Razbojniki in morilci, oni naj gredo k Bernardinu, gorečniku!

Vzame knjigo iz omare in jo drži pred očmi. Dobri stari sveti Efrem! Ta mu mora vedno spet posojati pravi zanos za Marijine pridige v majniku. — Mimo žarnih podob iztočnega meniha mu roma oko, dokler mu ne obvisi na mestu, ki je njegovemu spoštljivo razglabljajočemu duhu pravi užitek.

Skrivnostno gospoduješ povsod, o Gospod, in povsod si skrit! Pričujoč si v višavi — ona te ne čuti. Pričujoč si v nižavi — ona ne doume tvojega bistva. — Pričujoč si v morju — ono ne ve, da si to ti. — Ves si le čudež, naj te iščemo kjerkoli. Bližina si in daljava, kdo naj te doseže? — Izsledujoči duh z...

Krepka roka odpre duri; Caharija povesi knjigo.

»Ti, Bernardin?«

Mladi menih zaustavi silni korak in se opravičuje:

»Oprostite, da vas motim! Hotel sem samo poiskati knjigo, ki ste rekli, da tako lepo opisuje Brazilijo.«

Gvardian pokaže na polico, ki so v njej zemljepisne knjige.

»Tam; mislim, četrta!«

Bernardin vzame knjigo iz predala in jo odpre.

»Je že prava,« reče in hoče spet pustiti gvardiana samega. Pa ta ga s krotkim nasmehom vpraša:

»Kaj te že tako žene ven?«

»Da, odvrne menih in oči mu zaigrajo.

redkokdaj:

Gvardianu pride iz ust beseda, kakršno reče le

»Pogrešal te bom. Si tudi v našem starem vinogradu dobro regolil.«

Slovenska kuharica S. M. Felicite Kalinšek je izšla v novem osmem natisu 15. maja.

Kljub zelo pomnoženemu obsegu, novim večbarvnim tabelam, najizbranejši opremi ostane stara cena 160 Din za vezan izvod. Jugoslovanska knjigarna.

Mali oglasi

V malih oglasih velja vsaka beseda Din 1·—; ženitovanjski oglasi Din 2·—. Najmanjši znesek za mali oglas Din 10·—. Mali oglasi se plačujejo takoj pri naročilu. — Pri oglasih reklamnega značaja se računa enokolonska, 5 mm visoka petitna vrstica po Din 2·50. Za pismene odgovore glede malih oglasov treba priložiti znamko.

Damske perilne obleke

od 55 Din naprej, predpasniki od 18 Din naprej, vse vrste boljše obleke, halje, krila in bluze, bombažasto in svileno perilo itd. — nudi

F. I. Goričar
Ljubljana, Sv. Petra cesta 29

Službe iščejo

Mizarski pomočnik
za splošno mizarstvo išče službo. Naslov v upravi »Slovenca« pod 8022. (a)

Oskrbnik ekonom
želi službo na veleposestvu. Informacije na zahtevo. Naslov pri podružnici »Slovenca« v Novem mestu. (a)

Službo išče
trezen, marljiv, 24-leten mladenič, nekadilec, dober muzikant, vajen nekoliko mesarije, zmožen vseh hišnih del. Naslov v upravi »Slovenca« pod št. 7933. (a)

Dekle
s kmetijskim gospodinjskim tečajem, ki je služila pri finih družinah in zna samostojno dobro kuhati meščansko hrano — želi službo s 1. avgustom. Naslov v upravi »Slov.« pod št. 7939. (a)

Čevljarski pomočnik
vajen vseh del, priden in pošten, išče mesto kjerkoli za 30 Din na teden. Naslov v upravi »Slov.« pod št. 7928. (a)

Ključavnič. pomočnik
in mehanikar za kolesa, vajen tudi v trgovini, išče kakršnokoli zaposlitev. - Ponudbe na upravo »Slovenca« pod »Zmožen« št. 7991. (a)

Stalno službo
išče izučen mizar, ki je poleg tega vajen soboslikarstva in vseh gostilniških poslov. Naslov v upr. »Slov.« pod št. 7819. (a)

Trgovska pomočnica
išče kakršnokoli nameščenje. Dopise podružnici »Slov.« v Celju pod »Poštena« št. 7973. (a)

Pekovski pomočnik
s šoferskim izpitom - išče stalno službo. - Ponudbe upravi »Slov.« Maribor pod »Trezen« št. 7975. (a)

Fant
mlad, trezen, nekadilec, vojaščine prost, zmožen kavcije, želi mesto sluge, skladiščnika ali karkoli v Ljubljani. Naslov v upravi »Slovenca« pod 8032. (a)

Mlinarski pomočnik
vojaščine prost, z dobrimi spričevali, želi premeniti službo. Ponudbe upravi »Slovenca« pod »Zanesljiv« 8029. (a)

Službo gospodinje
samostojne, iščem k boljšemu, samostojnemu gospodu, tudi na deželi. Ponudbe upravi »Slovenca« pod »Gospodinja« 7820. a

Mlad obrtnik
pek z izpitom, samski — išče stalno službo. Naslov v upravi »Slovenca« pod št. 7982. (a)

Kmečko dekle
pošteno, išče službo kot pomoč v gospodinjstvu, vajena vsakega dela, gre kamorkoli. Naslov v upr. »Slov.« pod št. 7981. (a)

Prosim
kdo bi sprejel pošteno in snažno, izobraženo vdovo za hišnico v mestu ali kjerkoli na deželi. Zadovolji se z malenkostno plačo. - Marija Šinkovec, Ljubljana, poštno ležeče. (a)

Prodajalka
mešane trgovine, volina pomagati tudi v gospodinjstvu, išče službo. Ponudbe upravi »Slov.« pod »Prodajalka« št. 7821. (a)

Iščem službo
skladiščnika, sluge ali kaj sličnega. Naslov v upravi »Slovenca« pod 8035. (a)

Mlad ekonom
verziran v vseh panogah kmetijstva, s prav dobrimi spričevali, da za nagrado dve mladi udomačeni srni, popolnoma krotki, tistemu, ki mu nudi ali posreduje mesto ekonoma, gozdarja ali kaj sličnega. Ponudbe na upravo »Slovenca« pod »Srna« št. 8046. (a)

Kuharica
dobra gospodinja, srednjih let, mirna, poštena, vajena vsakega dela, išče mesta v župnišču ali pri samostojnem gospodu s 15. julijem ali 1. avgustom. - Ponudbe pod zn. »Anica« poštno ležeče Selnica ob Dravi. (a)

Vdova
s sinom bi rada kakršnokoli zaposlenje. - Naslov v upravi »Slovenca« pod št. 8064. (a)

Dekle
pridno in pošteno, vajeno vseh hišnih del, nekoliko kuhanja, dobra likarica, želi priti k pošteni družini. Naslov v upravi »Slovenca« pod 8079. (a)

Službo dobe

Soizdelovalca
lesne stroke, iščem za nov in nepoznan sadjarski stroj. Ponudbe upr. »Sl.« pod »Stroj 5000« št. 7874. (b)

Sluga
za trgovino - se sprejme. Prednost sodarji in avtovozači. Zaradi inkase je potrebno nekoliko kavcije. Ponudbe upravi »Sl.« pod »Vesten v službi« št. 7930. (b)

Kmečko dekle
pridno, pošteno, vajeno kmečkih del, takoj sprejmem. Pržan 2, Št. Vid nad Ljubljano. (b)

Prodajalca (-ko)
za malo trgovino na deželi, z vložkom 5.000 do 10.000 Din — sprejmem. Eventuelno se da tudi v najem. Reflektira se na mlajšo moč. Ponudbe upr. »Slov.« pod »Takoj« št. 7953. (b)

Prodajalka
dobro vpeljana v manufakturi - se sprejme v trgovino mešane stroke. Naslov v podružnici »Sl.« v Celju. (b)

Trgovski sotrudnik
vojaščine prost, prvovrsten manufakturist — se sprejme v manufakturno trgovino. M. Kokl, Kranj. (b)

Služkinja
vajena vseh hišnih del in kuhe - dobi stalno službo na Gorenjskem. - Ponudbe s prepisom spričeval poslati v upravo »Slovenca« pod »Služkinja« št. 7954. (b)

Pek s koncesijo
dobi takoj dobro mesto. Ponudbe pod »Blizu Celja« 8039 na upravo »Slovenca«. (b)

Služkinjo
delavno, pošteno, čisto - sprejmem. - Černe, Beži- grad 14. (b)

Trgovsk. poslovodjo
ali poslovodkinjo, ki je zmožna samostojno voditi podružnico na severni meji - sprejmem. Pogoj kavcija in prvovrstne reference. Naslov v upravi »Sl.« pod št. 7962. (b)

Pošteno dekle
ki zna kositi in opravljati kmečka dela, se sprejme. Jožefa Poznič, Podmilščakova 46, Ljubljana VII. (b

Mesto gospodinje
dobi boljša gospodična ali mlajša gospa. Ponudbe s sliko upravi »Slov.« pod št. 7854. (b)

Službo dobi
kdor mi posodi 5000 do 20.000 Din na mlin in oljarno ob ban. cesti na Sp. Štajerskem. Ponudbe upravi »Slov.« pod »Stalna služba« št. 7856. (b)

Odvetn. kandidata
spreime večja odvetniška pisarna v Ljubljani. Vprašati pod »Stalno event. komp.« 7823 na upravo »Slovenca«. (b)

Inteligent
vsaj z gimnazijsko maturo, zmožen voditi godbo na pihala in sposoben za praktično gospodar. delo, dobi primerno nameščenje. Sprejme se le oseba odločno katoliškega prepričanja. Ponudbe upravi »Slovenca« pod T. D. (b)

Trgovska pomočnica
se sprejme v trgovino z mešanim blagom na deželi in ki bi imela voljo pomagati pri gospodinjstvu. Ponudbe upr. »Sl.« pod značko »Delovna« št. 7951. (b)

Čevljar. pomočnika
za šivana dela sprejme takoj Alfonz Zarnik, Gajeva 9. (b)

Kuharico
za večje gospodinjstvo, snažno in pošteno, sprejme Klemenc, Vič. (b)

Dekle
20 do 30 let staro, ki zna vse kuhati in opravljati druga gospodinjska dela, se takoj sprejme. Anton Polanc, valjčni mlin, Radeče pri Zid. mostu. (b)

Za cvetličarno
»Split« se išče raznašalka ali učenka. Frančiškanska ulica 8. (b)

Dekle
za vsa hišna dela, vajena šivanja, se sprejme. Florjanska 16. (b)

Stanovanja

IŠČEJO:

Pozor!
Iščem dvosobno stanovanje, kompletno, za avgust, plačam točno, tudi naprej. Takojšnje ponudbe upravi »Slov.« pod »Redka selitev« št. 8099. (c)

Mirna stranka
dveh oseb išče za september ali oktober enosobno stanovanje z vsemi pritiklinami. Ponudbe v upravo »Slov.« pod »Stanovanje v mestu«. (č)

Učiteljica išče
eno- oziroma dvosobno stanovanje s pritiklinami in predsobo. Ljubljana-Moste. - Ponudbe s ceno pod »Snaga in mir« 8025 na upravo »Slovenca«. (c

Sobo
z vso oskrbo iščem v Št. Vidu nad Ljubljano ali bližje mesta. Obširne ponudbe pod »Udobno in stalno« 8078 na upravo »Slovenca«. (c)

ODDAJO:

Trisobno stanovanje
se odda za 400 Din za avgust. Naslov v upravi »Slovenca« pod 7994. (č)

Dve sobi in kuhinjo
oddam letoviščarjem. Pozve se v brivnici v Medvodah. (č)

Stanovanje
2 sob, kuhinje s pritiklinami oddam z avgustom mirni stranki v Fügnerjevi (Škofji) ulici 8/I., levo. (č)

Dvosobno stanovanje
s pritiklinami, balkon, poseben vhod, se odda takoj ali pozneje v Zeleni jami. Tovarniška ulica 21. (č)

Enosobno stanovanje
komfortno, se takoj odda v Soški ulici 5 (v bližini kopališča Kolezije). (č)

Dvosobno stanovanje
oddam. Rakova pot 151, Dravlje. (č)

Dvosobno stanovanje
s pritiklinami iščeta dve osebi v sredini mesta. - Naslov v upravi »Slov.« pod št. 7990. (c)

Opremljena soba
v centru, I. nadstr., s posebnim vhodom, se takoj odda. Naslov v upr. »Sl.« pod št. 7948. (s)

Sobo
oddam za 150 Din. Naslov v upravi »Slovenca« pod št. 7989. (s)

Opremljeno sobo
event. z 2 posteljama, s posebnim vhodom, takoj oddam v sredini mesta. - Naslov v upravi »Slov.« pod št. 8045. (s)

Trisobno stanovanje
lepo, solnčno, komfortno, poceni takoj oddam. — Povšetova cesta št. 35a, Kodeljevo. (č)

Trisobno stanovanje
s pritiklinami na Marijinem trgu oddam za avgust. - Vprašati pri I. C. Mayer. (č)

Enosobno stanovanje
se odda. - Savlje 50, p. Ježica. (č)

Stanovanje
sobo, kuhinjo, pritikline, oddam. Val. Vodnikova 15, Zelena jama. (č)

Enosobno stanovanje
lepo, s pritiklinami, se takoj odda. Galjevica 3. č

Šestsobno stanovanje
nasproti opere, komfortno, solnčna lega, primerno za zdravnika, se odda s 1. avgustom 1935, za 2100 Din mesečno. Pojasnila: Vzajemna zavarovalnica, Ljubljana. (č)

Ugodno stanovanje
dam tistemu, ki mi posodi za povečanje obrata 10.000 Din. Naslov v upr. »Slov.« Maribor št. 1895. (č)

Stanovanje
eno- in dvosobno, v Trnovem, oddam takoj ali pozneje. Cesta na Loko 22. (č

Enosobno stanovanje
s predsobo oddam snažni stranki. Naslov v upravi »Slov.« pod št. 8112. (č)

Trisobno stanovanje
komfortno, se takoj odda. Pojzve se: Boršnikov trg št. 1. (č)

Denar

Iščem podjetnika
za eksploatacijo satinober barve. Naslov v upr. »Sl.« pod št. 7929. (d)

Hranilno knjižico
Posojilnice Narodni dom, kupim. - H. Potrč, mesar, Maribor, Glavni trg. (d)

Hranilne knjižice
Ljudske posojilnice ljublj., manjše vsote, kupimo. Ponudbe upravi »Slov.« pod šifro »Gotovina« 8124. (d)

25.000 Din posojila
rabim za takoj. Plačam 10% obresti, vknjižba na večkratno jamstvo proti vrnitvi do enega leta. — Ponudbe poslati upravi »Slov.« v Mariboru pod »Posojilo« št. 7888. (d)

Knjižice
vseh zavodov kupim po najvišji ceni. - Sporočite zavod, znesek in ceno na naslov: Grašek Jože, zastopnik tt. »Financier«, Ljubljana, Gledališka 4. d

Knjižico Mestne
do 5000 Din kupim. Naslov v upravi »Slovenca« pod št. 7999. (d)

Davčne zadeve
tožbe na upravno sodišče, informacije: Davčna poslovalnica, Ljubljana, Miklošičeva 7-II. (d)

Hranilno knjižico
Kmetske posojilnice ljubljanske do 30.000 Din kupim. Ponudbe upravi »Sl.« pod »Gotovina tako' '935« št. 8096. (d)

Hranilne kn...
vseh denarnih zavodov najugodneje kupite ali prodaste edino potom

Bančno kom. zavoda
v Mariboru.
Za odgovor 3 Din.

Ratno šteto
7% investicijsko in stabilizacijsko posojilo - najbolje prodaste pri

Bančno kom. zavodu
v Mariboru.

Posredujem
denar na
hranilne knjižice
vseh denarnih zavodov. Rudolf Zore, Ljubljana, Gledališka ulica 12. Telefon 38-10. Pismeni odgovor 3 Din. (d)

Ureditev dolgov
potom sodnih in izvensodnih poravnav.
Nasveti v konkurznih zadevah in vseh drugih trgovsko - obrtnih poslih. Strokovne knjigovodske revizije, sestava in aprobacija bilanc.
Preskrba kreditov,
nasveti glede hranilnih vlog in plasiranje istih.
Vsi posli
kmečke zaščite.
Edina koncesijonirana komercijalna pisarna:
Lojze Zajc,
Ljubljana, Gledališka ulica 7 Telefon 38-18.

Posojila
na vložne knjižice daje Slovenska banka. Ljubljana. Krekov trg 10

Dijaki

Uboge šolske sestre
v Krekovem domu na Jesenicah sprejemajo učenke meščanskih šol v celotno oskrbo za 300 Din mesečno. (D)

Prvošolca
ali tretješolca III. drž. realne gimnazije sprejmem. Ponudbe upravi »Slovenca« pod »Dobra oskrba« št. 8091. (D)

Poizvedbe

Izgubil se je pes
črn jazbečar. Ima znamko Litija. Odda naj se proti visoki nagradi arh. Ledl, Gosposvetska 4. (e)

Pes doberman
se je izgubil. Sliši na ime »Črt«. Proti nagradi naj se odda: Tomačevo 72. (e)

Auto-motor

Gasilci pozor!
Gasilski avto »Austro Fiat«, v zelo dobrem stanju, prodam po priložnostni ceni za 15.000 Din (tudi na obroke). Schick, Tržaška 20, Maribor. (f)

Motorno kolo
»Puch«, 250 ccm, nekoliko rabljeno - proda Ussar, Maribor, Trubarjeva ul. 9.

POZOR! »NOVEL«
tovarna otroških in bolniških vozičkov, tovornih trikolic in kovinostiskarstvo
Izdeluje od navadnih do vseh najnovejših modelov po najnižjih konkurenčnih cenah, ter prodaja in razpošilja na drobno in debelo

Cenike razpošiljam brezplačno
Anton Čadež, Ljubljana 7, Frankopanska ul. 21

Avtomobile
prvovrstne, osebne, odprte in zaprte, 2-7 sedežne, tovorne in avtobuse - iz prve roke kupite najceneje tudi proti hranilnim knjižicam. Žužek, Ljubljana, Tavčarjeva 11. (f)

Majhen avto
zaprt, novejša tipa, vožen 24.500 km, poraba bencina 10 litrov, v brezhibnem stanju, naprodaj za 14.000 Din. Naslov v upravi »Sl.« pod št. 8097. (f)

Avto »Tatra«
dvocilinderski, 4 sedežni, v dobrem stanju, naprodaj. Tudi na hranilne knjižice. Vprašati: Ussar, Trubarjeva ul. 9, Maribor. (f)

Naprodaj
avto Wanderer 5/20, avto BMW 4/16, Harley solo stroj 1200 cm³. Pojzve se v upravi »Slovenca« pod št. 8056. (f)

Glasba

Klavir
prvovrsten, inozemski, angleške mehanike, zavoljo opustitve trgovine z glasbili - ugodno naprodaj. - Naslov v upravi »Slov.« pod št. 6064. (g)

Klavir
kratek, zaradi družinskih razmer - naprodaj. Cerkvena ulica 21, vrata 32. (g)

Kupimo

Plinski štedilnik
na dva plamena, dobro ohranjen - kupim takoj. Ponudbe s ceno upravi »Slovenca« pod »Plin«. k

Maline
vsako množino, po dnevni ceni, kupujemo. - Ponudbe na Potnik in drug, Ljubljana, Metelkova ulica 13. (k)

Srebrne krone
staro zlato in srebro kupuje RAFINERIJA DRAGIH KOVIN - Ljubljana, Ilirska ulica 36, vhod z Vidovdanske ceste pri gostilni Možina

Staro zlato, zlato zobovje in srebrne krone
kupujem po najvišjih dnevnih cenah
A. KAJFEŽ
urar
Ljubljana, Miklošičeva 14

Vsakovrstno
zlato kupuje
po najvišjih cenah
ČERNE, juvelir, Ljubljana
Wolfova ulica št. 3.

Črpalko za vodnjak
(Fligelpumpe) kupim. — Iljaš, Glince XV. 6. (k)

Kopalno banjo
emajlirano, kupim. Naslov v upravi »Slovenca« pod št. 8077. (k)

Kolo
damsko in moško, kupim. Ponudbe z navedbo cene, znamke in stanja upravi »Slov.« pod »Kolo«. (k)

Prodamo

Stroja
za dvojenje podplatov (Doppelmaschine) in za čiščenje (Ausputzmaschine), nova, ugodno naprodaj. Klofutar Josip, Zg. Šiška, Jančigajeva 177. (l)

Čevljarski stroj
in harmoniko zelo poceni prodam. - Moste, Detelova 8. (l)

Sadno stiskalnico
združeno s sadnim mlinom, nov sistem, prodam. F. Petrič, Zg. Jarše 19, p. Menges. (l)

Rabljena kolesa
ženska in moška, poceni naprodaj pri »Promet«, nasproti križanske cerkve. (l)

Sveže slive
(špingle), kg 4 Din, hruške kg 5—6 Din, košarice 40 kg, franko postaja razpošilja po povzetju G. Drechsler, Tuzla. (l)

Stroj za čajno maslo
velik, fabrikat Bergedorf, prav malo rabljen, ter razne stroje za mlekarno poceni proda Adolf Bernhard, Maribor, Aleksandrova 51. (l)

Omaro
za led, malo rablieno — ugodno proda: ABC, Ljubljana, Medvedova cesta 8, telefon 24-44. (l)

Velika izbera
SVILE
v vseh modnih barvah, gladka in vzorčasta, različne kakovosti, za obleke, bluze in perilo
R. Miklauc
Pri »Škofu«
Ljubljana

Novost!
Motorno kolo znamke »Diamant«, motor F. & S. 98 m, 2.25 KS — dobite najceneje le pri tvrdki
IVAN JAX IN SIN
Ljubljana
Gosposvetska cesta 2

Kočija
napol krita, landaver koleseli v surovem stanju, ameriški stroj de Vilbis za ličarsko škroplienje - vse po nizki ceni naprodaj. Kolodvorska ul. 25. l

Novofundlandce
krasne, čistokrvne psičke z rodovnikom — proda Drvenik, Ptuj, Aškerčeva ulica 10. (l)

Elektromotorji
novi in rabljeni, za vse napetosti, vedno v veliki izberi na prodaj. Lastna delavnica za previjanje in popravljanje dinam, avtodinam, elektromotorjev ter vseh električnih aparatov, instalacije za luč in pogon. Franjo Perčinlič, elektropodjetje, Ljubljana, Gosposvetska 16. Telef. 23-71.

Mostno tehtnico
centimalno, precizno in v dobrem stanju, prodamo. Interesenti jo lahko ogledajo v tovarni Jakil v Karlovcu. (l)

Dieselmotor
ležeči 15 HP, malo rabljen, ugodno naprodaj. — Cenj. ponudbe interesentov na upravo »Slovenca« pod »1897« 8034. (l)

Kolesa
najnižje cene
S. Rebolj & Drug
Ljubljana, Gosposvetska št. 13.

Otroški vozički
najceneje pri
S. Rebolj & Drug
Ljubljana, Gosposvetska št. 13.

Otroški voziček
globok, dobro ohranjen, ugodno naprodaj. Rožna dolina, c. II št. 41a. (l)

Šivalni stroj
čevljarski, cilinder, nov, Adler, poceni naprodaj. Tyrševa 41. (l)

Premog, drva, koks
prodaja Vinko Podobnik, Tržaška cesta štev. 16. Telefon 33-13.

Modroce
posteljne mreže, železne zložljive postelje, otomane, divane in tapetniške izdelke nudi najceneje
RUDOLF RADOVAN
tapetnik, Mestni trg 13.
Ugodni nakup morske trave, žime, cvilha za modroce in blaga za prevleke pohištva

Malinovec
pristen, naraven, s čistim sladkorjem vkuhan — se dobi na malo in veliko v lekarni dr. G. PICCOLI, Ljubljana, nasproti »Nebotičnika«.

Lister suknjiči
buret, skavt hlače, pumparce, razno perilo, zelo poceni kupite pri Presker, Sv. Petra cesta 14. (l)

Gumijaste cevi
za vrtove, cevna vretena, brizgalne nastavke, pipe, hidrante, vrtne škropilnice, žične ograje za vrtove in cevi za betonske stebričke, vrtnarsko orodje, škarje za živo mejo in drevje, drevesne škropilnice, sadne preše, sadne obiralnike in vse ostale vrtnarske in v železninsko stroko spadajoče potrebščine dobite najceneje pri tvrdki Fr. Stupica, trgovina z železnino in poljedelskimi stroji, Ljubljana, Gosposvetska cesta 1.

Čevljarski stroj
(Flachpult), čisto nov, se proda po lastni ceni Din 2500. Ussar, Trubarjeva št. 9, Maribor. (l)

Najcenejše in kvalitativno najboljše hrastove in bukove

PARKETE

dobavlja in polaga tovarna

REMEC - CO

DUPLICA PRI KAMNIKU
železniška in avtopostaja

Oglejte si naše zaloge v tovarni ali v pisarni Ljubljana, Kersnikova ulica 7, poleg Slamiča

VINA

vseh vrst kupite najugodneje pri

Centralni vinarni v Ljubljani.

Koruzo za sejanje
rdečo deteljo in ajdo
oddaja
v Javnih skladiščih
tvrdka
Franc Pogačnik
d. z o. z.,
Tyrševa c. (Dunajska) 33

Hladilnik

na električni, plinski ali petrolejski pogon ugodno prodam tudi na obroke. Ponudbe upravi »Slovenca« pod »Brezhiben hladilnik« št. 7717. (l)

Vložene kumarice

tudi za kuho, prodam v vsaki količini po ugodni ceni. Hribar, Vevče 34. (l)

Voz z diro

na oljnatih oseh ugodno naprodaj. - Iskra Franc, Vič 16. (l)

Čisto in snežno belo Vam napravi čopič v splošno zadovoljstvo, ki ga kupite pri

ŠIMENC HINKO
Resljeva c. 2
pri Zmajskem mostu.

Štedilnik

na 2½ plošči, z bakrenim kotlom, v dobrem stanju, ter 2 lončeni visoki peči proda Iskra Franc, Vič št. 16. (l)

Šivalni stroj

pogrezljiv, nekoliko rabljen, naprodaj tudi za hranilne knjižice pri Ussar, Maribor, Trubarjeva ul. 9. (l)

Velika mlatilnica

na motor, v dobrem stanju, čisto mlati in očisti, naprodaj. Cena 3700 Din. Marija Skrbinšek, Hajdina pri Ptuju. (l)

Vrtno klop in mizo

novo, proda Sedej, Mala čolnarska 5. (l)

Letovišča

Za letovanje

v Poljanah Vam nudi dobro hrano in stanovanje, dnevna oskrba 30 do 32 Din - gostilna Maček, Poljane nad Škofjo Loko. L

Letovišče in kopališče

Šorli, Gorenja vas, Poljanska dolina — se priporoča. (L)

Hotel »Hom«

Podhom, Gorje pri Bledu, Gorenjsko, nudi ugodno bivanje po nizki ceni. L

Vnajem

IŠČEJO:

Manjši lokal

svetel, v centru Ljubljane - iščem za čisto obrt. Ponudbe upravi »Sl.« pod »1. avgust« št. 7931. (m)

ODDAJO:

Mlekarno

na deželi dam v najem z vsem inventarjem. Naslov v upravi »Slovenca« pod št. 7862. (n)

Dobroidoča pekarna

se odda v najem. Ponudbe: Franc Sivec, Maribor, Pobrežje, Aleksandrova cesta 6. (n)

Trgovino

malo z meš. blagom, z inventarjem, brez zaloge - oddam v najem. Gostilno na račun. - Kresnik, Vojnik okol. 70.

Pekarijo

oddam takoj v najem. — Vinko Vidmar, Ljubljana, Zelena jama, Vodnikova ulica 4. (n)

Osebni avto

in garaža se oddasta v najem. Vprašati: Mirje 1. (n)

Objave

Preklic

Podpisani Tancar Alojzij preklicujem in obžalujem neresnične žalitve, ki sem jih izrekel o g. Komacu Jožetu v občinskem uradu na Jesenicah dne 17. junija 1935 ter izjavljam, da ne morem o g. Komacu Jožetu reči ničesar nečastnega in se mu zahvaljujem, da je odstopil od kazenskega pregona zoper mene. - Tancar Alojzij s. r., občinski dacar, Jesenice. (o)

Cenjeno občinstvo

opozarjam, da bom na prevzeti gostilni pri »Sodčku« na Žabjeku točila prvovrstna vina, sprejemala abonente na dobro domačo hrano. — Cene zmerne, postrežba točna. Zato vsi, ki želite bogato postrežbo za solidno ceno - k »Sodčku«. - Josip in Nežka Hudnik. (o)

Dvignite

v oglasnem oddelku »Slovenca« sledeča pisma:

Dobro srce in pridne roke 7562,
Evharistični 7386,
Fina šivilja 6445,
Gostilna 6539,
Kapelnik 6287,
Lep kraj 6642,
Lepo življenje v novem domu 4781,
Nagrada 7689,
Poštena in dobra 5264,
Reden plačnik 7375,
Redka prilika 5960,
Redka selitev 7307,
Snažna in poštena 7872,
Snaga in red 5417,
Solidno 7301,
Spretna v ročnem delu 7321,
Stalno ev. komp. 7823,
Stalna moč 5223,
Stalna služba 7572,
Stavbna parcela 5441,
Točen plačnik 7871,
Zmožna 6681. (o)

Obrt

Nagrobne slike

spominske, na porcelan vžgane, po vsaki fotografiji, vseh velikosti in oblik. Naročajte: Kunc Franc, fotograf, Ljubljana, Wolfova ulica. — Zahtevajte cenik! (t)

Modroce

in ostale tapetniške izdelke izvršujem po zmernih cenah; grem tudi na dom. Franc Iskra, tapetnik, Vič št. 16. (t)

Posteljne mreže

izdeluje vse velikosti in jih sprejema v popravilo najceneje Alojz Andlovic, Komenskega 34. (t)

Posestva

Enonadstropno hišo

tristanovanjsko, prodam. - Naslov v upravi »Slov.« pod št. 7932. (p)

Enonadstropna hiša

nova, z 2 stanovanjema, trgovskim lokalom in gospodarskim poslopjem — naprodaj blizu Domžal. Cena 80.000 Din. Naslov v upravi »Slovenca« pod št. 8033. (p)

Dvodružinsko hišo

z elektriko in vodo po ugodni ceni prodam. Pojasnila pekarna Pirc, Zg. Šiška. (p)

Enonadstropno hišo

z gostilno, mesarijo, trafiko, hlevi in drugimi gospodarskimi poslopji, njive, sadni vrt itd., pod ceno naprodaj pri Ljubljani. Naslov v upravi »Slov.« pod št. 7998. (p)

Majhna hišica

3 sobe, kuhinja, predsoba, 2 balkona, vrt, z vsemi pritiklinami, pripravna za letovišče, ali za upokojenca, oddaljena 10 minut od Dolenjskih Toplic — ugodno naprodaj. Naslov v upravi »Slovenca« pod št. 7996. (p)

Dve hiši

prva dvodružinska, druga enodružinska z delavnicami, zraven cerkve in tramvaja, poceni naprodaj. Poizve se: Vič 143, Cesta na Brdo. (p)

Nedograjena hiša

naprodaj za 20.000 Din gotovine, ostalo hipoteka. Za dograditev je potrebnih 8000 Din. - Najbližja okolica Ljubljane. Ponudbe upravi »Slov.« pod »Nedograjena hiša« 7853. (p)

Hiša

novozidana, zraven nekoliko zemlje - naprodaj. Več se poizve: Kozarje št. 109, Dobrova pri Ljubljani. (p)

Posestvo

7 oralov, njiva, travnik, gozd, sadni vrt, vinograd, hiša, ugodno naprodaj. — Mira Robar, Žabjek 8, p. Laporje. (p)

Vila s posestvom

tik kolodvora v Št. Iliju, pripravna za zdravnika - naprodaj. Električna luč. - Naslov v upravi »Slov.« v Mariboru. (p)

Na Bledu

v bližini jezera in kralj. dvorca po ugodni ceni in plačilnih pogojih naprodaj stavbna parcela. Naslov v upravi »Slov.« pod št. 8031. (p)

Hišo

in nekaj posestva — po ugodni ceni prodam. Jože Petač, Zg. Pirniče 63, p. Medvode. (p)

Manjše posestvo

na Dovjem, obstoječe iz hiše, gospodarskega poslopja, 2 njiv in vrta, z lepim položajem, naprodaj. Poizve se pri Zima Jože, Dovje 24. (p)

Kupim parcelo

od Ljubljane do Št. Vida. Ponudbe s ceno na upravo »Slovenca« pod »Gotov denar« 8011. (p)

Večja vila v Kamniku

poleg starega kopališča, 12 velikih sob, kopalna soba, elektrika, tekoča voda, lep vrt, ob vodi, krasen razgled na planine, 3 stanovanja, pripravna za penzijo, prenovljena, naprodaj ali se da v najem. Oddajo se tudi stanovanja posamič. Vsled obnovljenja starega kopališča in upeljave preizkušene nove vrste naravnega zdravljenja brez ozira na sezono posebno ugodna prilika. Hipoteka ostane. Vprašanja na Kopališko družbo Kamnik d. d. v Ljubljani, Beethovnova št. 14 mezz. (p)

Pritlično hišo

novozidano, z vrtom, gospodarskimi poslopji in 56 arov orane zemlje prodam. Lovko Josip, Krška vas 97 pri Brežicah. (p)

Parcela

ugodno naprodaj; tudi za hranil. knjižice. Ponudbe pod »Ugoden nakup« št. 8042 na upravo »Slovenca«. (p)

Valjčni mlin

industrijski, sposoben vse meljave, kapaciteta 150 vagonov, novi stroji, čist. stavba v najboljšem stanju, nizka režija, z malimi stroški se da razširiti, zraven žaga venecijanka, vse v obratu, na turbinski pogon, ob stalni industrijski vodi, severno Ljubljane, dam radi starosti v najem event. prodam. — Vprašanja pod »Rentabilno« št. 8041 na upravo »Slovenca«. (p)

Parcela

pri zatvornici čez Gruberjev prekop prav poceni naprodaj. — Naslov v upravi »Slovenca« pod št. 8013. (p)

Inserirajte v ‚Slovencu'!

Enodružinsko hišo

prodam v bližini Ljubljane. Nekaj gotovine takoj. Naslov v upravi »Slov.« pod št. 8066. (p)

Nova hiša

ugodno izdelana, 6 sob, 2 kuhinji in pomožni prostori, cela podkletena, 600 m² vrta, naprodaj za 85.000 Din v Dev. Mar. v Polju pri Ljubljani. Naslov v upravi »Slovenca« pod št. 8047. (p)

Stavbno parcelo

500 m², na zelo lepi točki prodam. Aljaževa 8, Sp. Šiška. (p)

Stavbna parcela

v zdravem letoviškem kraju, s stavbnim materijalom, pri Hočah - takoj naprodaj. Naslov v upravi »Slov.« v Mariboru pod št. 1896. (p)

Hiša

na prometnem kraju, 15 minut izven Maribora, z gospodarskim in hišnim poslopjem, sadonosnikom in 4 orali zemljišča - se zaradi preselitve ugodno proda. Tezno, Ptujska cesta 54, Maribor. (p)

Hiša

dvodružinska, vogalna, na periferiji Ljubljane, elektrika, plin, vodovod, parketi, ograjen vrt, lega za vrt - naprodaj tudi samo za knjižice. Ponudbe upr. »Slov.« pod »Klasje« 8121. (p)

Stavbne parcele

prodam. Naslov v trgovini Gorjup, Celje, Prešernova ulica. (p)

Pouk

Osmošolec

klasične gimnazije instruira vse predmete po nizki ceni. Ponudbe na upravo »Slovenca« pod »Uspeh«

Ponavljalni tečaj za srednješolce

Pod strokovnim vodstvom profesorjev se priredi v času od 10. julija do 20. avgusta ponavljalni tečaj za srednješolce v poslopju osnovne šole na Ledini v Komenskega ulici. Pouk vrše le kvalificirani profesorji s popolno dolgoletno prakso.
Prijave se sprejemajo od 3. do 9. julija od 11—12 v šolskem poslopju na Ledini.

Ženitbe

Posestnik in obrtnik

srednjih let v Ljubljani poroči takoj premožno gospodično radi prevzema posestva. - Ponudbe pod »Gospodinja« št. 8076 na upravo »Slovenca«. (ž)

Ženitna ponudba

Gospod, 25 let star, visok, inteligenten, z višjo izobrazbo, sedaj uradnik-pripravnik v drž. službi, z zasigurano dediščino 2,500.000 Din — poroči 16 do 25 let staro gospodično, inteligentno, neomadeževane preteklosti, dobrega srca. Odgovarjajoča dota zaželena, vendar ni pogoj. — Ponudbe z najnovejšo sliko upravi »Slov.« pod št. 7855. (ž)

Vajenka

za trgovino se sprejme. Ponudbe na upravo »Slovenca« pod »Poštena«. (v)

Vdova

srednje starosti, dobro situirana, neodvisna, dostojna in inteligentna, želi znanja radi ženidbe z inteligentnim gospodom, ki je event. v kakšni drž. ali privatni službi, odnos. upokojenec, z lepim nastopom, 40—45 let. Cenj. ponudbe na upravo »Slovenca« pod »Značaj« št. 8036. (ž)

Boljše dekle

z manjšim posestvom na deželi želi poročiti gospoda s stalno službo ali obrtnika. - Ponudbe pod »35—50« 8030 na upravo »Slovenca«. (ž)

Droben oglas v »Slovencu« posestvo ti hitro proda; če že ne z gotovim denarjem nač kupca ti s knjižico da.

LJUDSKIM ODROM!

Že v poletnih mesecih izidejo vse štiri igre „Založbe ljudskih iger" za prihodnji letnik 1835-36, in sicer:

Duhovna igra

BOŽIČNA IGRA

Po A. Šusterju-Drabosnjaku priredil N. Kuret glasbeni del uredil M. Tomc.

Narodna igra

POSLEDNJE USTOLIČENJE

Slavnostna ljudska igra v petih delih. Ob petnajstletnici koroškega plebiscita napisal France Brenk.

Socialna igra

IGRA O DOBROTI

Po J. M. Heinenu predelal N. Kuret.

Vesela igra

V O D A

Ljudska komedija v treh dejanjih. Spisal Joža Vombergar. Druga predelana izdaja.

Te štiri igre dobite z revijo „Ljudski oder" vred za letno naročnino **samo Din 60·—**

Letna naročnina za revijo „Ljudski oder" sámo znaša Din 30·—.

Ce se takoj priglasite za naročnika, dobite vsako igro takoj po izidu v teku poletnih mesecev; revija „Ljudski oder" pa začne svoj 3. letnik s 1. septembrom.

Pišite na naslov:

ZALOZBA LJUDSKIH IGER, Ljubljana, Zarnikova 16

Dražbeni oklic

Dne 15. in 16. julija 1935 ob 8. uri se vrši pri sreskem sodišču v Logatcu dražba posestva v Dol. Logatcu, Čevica. — Ob državni cesti posestvo: gostilna, trgovina, gospodarsko poslopje.

Cenilna vrednost ca. Din 1,000.000·—.

Najmanjši ponudek dve tretjini cenilne vrednosti. Prvi dan prodaja gozdov, travnikov, njiv in pašnikov po parcelah, drugi dan stavbe in vrta.

Pojasnila daje: **Posojilnica v Logatcu.**

Avtomatski buffet

zelo dobro idoč, **se proda.** Ponudbe pod zn. »Avtomatski buffet« št. 7885 na upravo »Slovenca« v Mariboru.

Oskrbite si

za Vaše leposlovne,
znanstvene
in druge knjige
primerne
preproste ali fine

trpežne vezave

Poslužite se

za vezavo revij:
Dom in Svet,
Mladika,
Ilustracija,
Zena in Dom

originalnih platnic

katere Vam nudi

Knjigoveznica Jugoslovanske tiskarne

r. z. z o. z.

Ljubljana, Kopitarjeva ulica 6/II.

Znana gostilna pri **„Jerneju"** se ob priliki cerkvenega žegnanja, ki se vrši vsled evharističnega kongresa šele v nedeljo, dne 7. julija t. l. pri Sv. Petru v Ljubljani, priporoča slavnemu občinstvu za obisk. Postregel bo z najboljšimi dolenjskimi in štajerskimi vini in z dobrim prigrizkom. Popoldan na vrtu koncert — Se najvljudneje priporoča gostilničar **Franc Rozman**

Vsem cenj. gostom

kateri ste me posečali v restavraciji »Lloyd«, se zahvaljujem ter se Vam nadalje priporočam. Priporočam se tudi vsem cenj. gostom, kateri ste dosedaj obiskovali staroznano gostilno na Tržaški cesti št. 22. — Točila bom prvovrstna štajerska in dolenjska vina. Dobilo pa se bo tudi dobro dalmatinsko vino iz restavracije »Lloyd«. Skrbela bom za dobra topla in mrzla jedila, katera se dobe ob vsakem času. — Sprejemajo se abonenti na dobro domačo hrano.

Se priporoča

MARIJA BUČAR.

Lepa priložnost

Sukno po 14·— Din meter dobite v **Trpinovem bazarju**
Maribor, Vetrinjska ulica 15

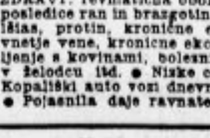

Varaždinske Toplice:

Radioaktivna žveplena voda 59° in radioaktivno blato.

ZDRAVI: revmatična obolenja členkov in mišičevja, posledice ran in brazgotin po operacijah, neuralgijo, išias, protin, kronične eksudate, ženske bolezni, vnetje vene, kronične ekceme, skrofulozo, zastrupljenje s kovinami, bolezni jeter, preobilno kislino v želodcu itd. ● Nizke cene, prijetno bivališče. ● Kopališki auto vozi dnevno iz Zagreba in v Zagreb. ● Pojasnila daje ravnateljstvo kopališča.

Oklic

V zapuščinski zadevi po dne 22. decembra 1934 umrlem Hlede Andreju, posestniku iz Sp. Šiške, Drenikova ulica hiš. št. 8 — se bo v zapuščino spadajoče zemljišče vl. št. 686 d. o. Sp. Šiška, ki obstoji iz vrta parc. št. 210/1 s površino 2298 m² in stavbiščem parc. št. 210/6 vrtna uta s površino 28 m², vsled tus. sklepa z dne 17. junija 1935 I O 936/34/9 — prodalo na

prostovoljni sodni dražbi

ki se bo vršila dne 19. julija 1935 ob 9. uri v pisarni g. Ušlakar Ivana, **javnega notarja v Ljubljani, Kralja Petra trg 3.**

Vsak dražitelj mora pred dražbo položiti kot vadij 10% vzklicne cene po 160.000 Din, pod katero se ne proda.

Natančnejša pojasnila se poizvedo v pisarni podpisanega sodnega komisarja, kjer so na vpogled tudi dražbeni pogoji.

Ušlakar Ivan l. r., javni notar kot sodni komisar.

Uprava »Slovenca« Maribor

Koroška cesta 1
Podružnica: **Aleksandrova 6**

Sprejemajo se oglasi in naročniki lista, izvršujejo vsi upravn. posli in dajejo pojasnila ki spadajo v delokrog upravništva lista.

Modni kamgarn
Sportni ševijot
za fine obleke
Velika izbira - ugodne cene
R. MIKLAUC
„pri Škofu"
LJUBLJANA
Lingarjeva ul. - Pred škofijo 3

Najceneje kupite pri nas:

vse vrste manufakturnega blaga, in sicer:

Creppe de Chine	Din 24.—	Boureti barvasti od	Din 15.—
Emona bemberg	Din 26.—	Delen	Din 8.—
Creppe Marocaine	Din 32.—	Brisače	Din 4.50
Svileni eponge	Din 24.—	Zavese, trodelne	Din 65.—

Lastni izdelki belega blaga:

Kontenina, 80 cm	Din 4.—	Kontenina za rjuhe, 150 cm	Din 12.—
Šifon	Din 6.—	Belo za rjuhe	Din 17.—
Šifon la.	Din 9.—	Za kapne, 180 cm	Din 24.50

pri celem komadu poseben popust.

Narodni Magacin

Splošna tekstilna d. d.

Ljubljana, Mestni trg 17

NI KRIZA TEMU KRIVA, ČE VAM IZPADAJO LASJE. TEMU JE KRIVA ZASTARELA METODA NEGOVANJA LAS! ZATO SVETUJEM, DA UPORABLJATE ‚SORELA'

ker

SORELA ne vsebuje mila, sode, amoniaka ali drugih alkalijskih sestavin.

SORELA krepi in hrani lasišče, pospešuje rast las in jih napravi lepe, mehke, nežne in jim daje krekrasen sijaj.

SORELA za malo denarja - čuda ustvarja

Sorela

New-York, London, Paris, Berlin, Amsterdam, Wien, Praga

Zastopstvo za Jugoslavijo:

ZAGREB, Jelačićev trg 1

BANKA BARUCH

11, RUE AUBER

PARIS (9e)

Telef.: Opéra 98-15 — Telef.: Opéra 98-16

Naslov brzojavkam: Jugobaruch Paris 96

Banka Jugoslovanskih izseljencev v Belgiji, Franciji, Holandiji in Luksenburgu.

Odpremlja denar v Jugoslavijo najhitreje in po najboljšem dnevnem kurzu.

Vrši vse bančne posle najkulantneje.

Poštni uradi v Belgiji, Franciji, Holandiji in Luksenburgu sprejemajo plačila na naše čekovne račune:

BELGIJA: No. 3064-64 Bruxelles,
FRANCIJA: No. 1117-94 Paris
HOLANDIJA: No. 1488-65 Ned. Dienst,
LUKSENBURG: No. 5967 Luxembourg.

Na zahtevo pošljemo brezplačno naše čekovne nakaznice.

Golša, nabrekel vrat

je obolenje ščitne žleze, ki se mora pravočasno zdraviti, ker se sicer delovanje tega važnega organa v svoji funkciji kot zaščita proti strupom vse preveč preprečuje, zaradi česar lahko nastopijo neprijetni, a često tudi nevarni pojavi.

Zdravniška znanost je dognala, da so soli, ki vsebujejo jod, pri raznih oblikah golše izredno učinkovite. Številni bolniki so ugotovili z uporabo našega zelo preprostega

domačega zdravljenja s pitjem

nagel, zadovoljiv, povsem neškodljiv vpliv na bolezen. Vsakdo, ki je bolan na golši, ima nabrekel vrat, otečene žleze, naj zahteva našo knjižico, ki jo vsakomur

popolnoma brezplačno

pošljemo. Zadostuje dopisnica. Poštno zbiralno mesto:

Ernst Pasternack, Berlin S. O.

Michaelkirchplatz 13, Abt. P. 110.

Plise za volane v različnih gubah
Specielni enici pajčolanov rut, šalov, oblek
rjni enici vložkov in čipk
Specielni ažur za žepne robce
Ažuriranje prtov, volan i. t. d.
Predtiskanje ženskih ročnih del — lepi vzorci, čist tisk
Vezenje monogramov, zaves, perila z najfinejšo in najtrpežnejšo prejo.
Žepni robci komad Din 2·—, Din 3·—, Din 3·50, Din 5·— in Din 6·—

Za naše kvalitetno delo nizke cene in hitro postrežbo se Vam izplača pot k

Matek & Mikeš, Ljubljana

samo poleg hotela Strukelj

Konrad Gologranc

MESTNI STAVBENIK V CELJU, Mariborska 30

prevzema in izvršuje vsakovrstne privatne, javne in industrijske zgradbe solidno in poceni. Sodnijsko zaprisežen cenilec. Daje tehnične nasvete in pojasnila

ZNIŽANE CENE dvokoles, otroških, igračnih, invalidskih vozičkov, prevoznih trikolesov, motorjev, šivalnih strojev. — Ceniki franko!

„TRIBUNA" F. BATJEL, tovarna dvokoles in otroških voličkov. Ljubljana, Karlovška cesta 4.

ČITAJTE IN ŠIRITE »SLOVENCA«

1 kg Din 6·50 in 8·—

Kemično čiščeno perje 1 kg Din 16·— in 20·— skubljeno gosje perje 1 kg 36·—, polpuh Din 100·—, sivi puh Din 80·, bel puh Din 150·—, polnjene blazine 60 x 80 cm od Din 22·—, polnjene pernice od Din 87·—. Inlet, platno in odeje. Vzorci brezplačno pri:

PERJE „POSTELJINA", Zagreb, Ilica 76

Tinčkove in Tončkove prigode

70.

Pragozd kliče.

Kako sijajno je (v divji Afriki) urejena telegrafska služba, vidite na teh slikah.

V levji banovini, kjer imajo glavno besedo levi, je napovedovalec iz previdnosti čepel na veji visokega drevesa.

V močvirnati banovini, ki je zelo močvirnata, je napovedovalec stal v vodi, in odondot oddajal poročilo dalje.

Komaj nekaj minut nato, ko je dvorni telegrafist poglavarja Hambama v srcu Afrike začel oddajati poročilo, so ga že sprejeli na zamorski radio-postaji.

Tinčkov zadnji pozdrav je prestregla tudi ladja, v kateri je kapitan Mrhar s svojo posadko krožil po širokem morju in iskal pogrešana fantiča.

»Hura!« je navdušeno zakričal vrli gospod kapitan. »Zdaj vsaj vemo, kje sta naša dva mlada junaka!«

Načelstvo Ljudske posojilnice v Ljubljani

r. z. z n. z.

obvešča vse člane, prijatelje in znance, da je dne 6. julija 1935, ves vdan v voljo božjo, umrl dolgoletni član načelstva

Josip Kosler

veleposestnik itd.

Pogreb bo v ponedeljek, dne 8. julija ob 5 popoldne izpred hiše žalosti Šelenburgova ulica št. 3

Zvestega tovariša ohrani zavod v častnem spominu

Počitek na vrtu ali verandi je *desetkrat slajši* ako sedite na udobnih in krasnih zložljivih foteljih tvrdke **Remec-CO.** — Oglejte si jih brezobvezno v naši poslovalnici, Ljubljana, Kersnikova ulica 7

Vajenci

Učenko z dežele

sprejme šivilja. Naslov v upravi »Slovenca« pod št. 7934. (v)

16-letna deklica

pridna, za vsako delo sposobna, dobro vzgojena, bi se šla učit v trgovino, za frizerko, šiviljo ali temu slično. Opravljala bi vsa dela v hiši. Naslov v upr. »Slov.« Maribor št. 1884. (v)

Učenko

v delikatesno trgovino s predpisano šol. izobrazbo in po možnosti z znanjem nemščine sprejmem. Hrana in stanovanje v hiši. A. Terčon, delikatesa — Kranj. (v)

Mizarskega vajenca

sprejmem. Hrana in stanovanje v hiši. - Erzar Janez, mizar, Zg. Brnik 17 pri Cerkljah. (v)

Vajenka

trgovine z mešanim blagom z enoletno prakso se želi izučiti v Ljubljani radi večje naobrazbe. Ponudbe upravi »Slovenca« pod »Izurjena in zanesljiva« 8021. (v)

Vajenca

za avtotapetniško in lakirarsko stroko sprejmem. Naslov v upravi »Slov.« pod št. 8015. (v)

Učenko

za trgovino z mešanim blagom na deželi - sprejmem. Hrana in stanovanje v hiši. Dopise: Kostanjevec Katarina, trgovina z meš. blagom, Sv. Marko, Ptuj. (v)

Učenca

sprejmem za krojaško obrt. Stanovanje in hrana v hiši, drugo po dogovoru. Kobal Ljubo, Vinogradska 6, Zagreb. (v)

Učenca

z dežele sprejmem za mehanično obrt. Hrana in stanovanje v hiši. Ljubljana, Karlovska cesta 4. (v)

Razno

Filatelisti, pozor!

Lepo zbirko nekaterih evropskih držav ali prekomorja dam za dobro ohranjeno motorno kolo. — Slavko Raspotnik, Trbovlje. (r)

Naznanjam

cenj. občinstvu, da sem otvorila staro znano gostilno pri Cuzaku, Poljanska cesta 42. Točila bom pristna dolenjska in štajerska vina. Imela bom na razpolago gorka in mrzla jedila. Za obilen obisk se priporoča Mimi Savšek. (r)

Pohištvo

Radi odpotovanja

poceni prodam spalnico iz mehkega lesa ter kuhinjsko kredenco in mizo. Friškovec 3a, pritl. (š)

Sobno opremo

z dvema posteljama, kompletno, skoraj novo, prodam. Aljaževa 8, Sp. Šiška. (š)

5.000 dinarjev mesečno

lahko zaslužite brez strokovnega znanja z dobrim darom govora in dobrim nastopom. V vseh večjih mestih Jugoslavije iščemo zastopnike za angleški patent.

Pišite takoj pod:

„Ultra 17" na Weiner, Beograd, Kraljeviča Tomislava 33

Prekrasne kodrčke

dobite čez noč brez železa za ondiranje z vodo z lase **„ISOLDE"** in kodralkami **„FEMINA"**. Uspeh trajnost kodrov in neiskodljivost zajamčena! „ISOLDE" Din 25·—, kodralke „FEMINA", Din 8·— Za rast las in proti prhljaju je nenadkriljiv **BALSAM** Din 35·—. Originale **SCHRÖDER-SCHENKE** razpošilja »OMNIA« oddelek J 5, Zagreb, Gundulićeva ulica 8/I. — Poštnino pri plačilu v naprej Din 7·—, pri povzetju Din 14·—.

Zahtevajte brezplačni ilustrirani cenik!

Zdaj tudi prvovrstni

FOTOAPARATI

na mesečne obroke

Zahtevajte prospekte!

JUGOAGENCIJA - ZAGREB

Draškovićeva 34

Ženske jopice

po Din 24·— dobite v

Trpinovem bazarju

Maribor, Vetrinjska ulica 15

Važno za hišne posestnike in cerkvene konkurenčne odbore!

Vse strelovodne naprave Vam preizkusi ter eventuelne napake popravi po konkurenčni ceni z desetletno pismeno garancijo

ANTON ROMIH Brzojav Romih, kleparj, Maribor.

splošno stavbeno in galanterijsko kleparstvo ter specialni odsek za napeljevanje in preizkušnje strelovodov v Mariboru.

Zadostuje dopisnica, da Vas obiščemo. Priporočam se tudi za vsa druga kleparska dela, kakor pokrivanje zvonikov, pleskanje, popravila itd.

LJUDSKA POSOJILNICA V LJUBLJANI

registrovana zadr. z neomejeno zavezo

Miklošičeva cesta štev. 6

(v lastni palači)

obresuje hranilne vloge po najugodnejši obrestni meri.

Nove vloge, vsak čas razpoložljive, obresuje po 3%.

Med drugimi so bile v mesecu juniju 1935. izplačane s edeče posmrtnine:

Rudolf Jože, Ključarovci št. 50.
Požegar Marija, Sela pri Ptuju št. 28.
Šimenko Ana, Sodnica št. 101.
Ašenberger Jernej, Zavrh št. 49.
Vehovec Janez, Prebačevo pri Kranju št. 38.
Kralj Marija, Tržič, Pot na Zali rovt
Bevcer Marija, Nezbiše št. 57.
Bec Marija, Gaberskagora
Halužan Liza, Kostel št. 85.
Kač Karolina, Sp. Ložnica št. 6.
Pihler Antonija, Hlaponci št. 8.
Gospodarič Franc, Straža pri Mokronogu št. 25.
Zupančič Marija, Višnja gora.

„Karitas" Ljubljana, palača Vzajemne zavarovalnice,
„Karitas" Maribor, Orožnova 8.

Za »Jugoslovansko tiskarno« v Ljubljani: Karel Ceč. Izdajatelj: Ivan Rakovec. Urednik: Viktor Cenčič.