PRIMORSKI DNEVNIK

GLASILO OSVOBODILNE FRONTE SVOBODNEGA TRŽAŠKEGA OZEMLJA

UREDNIŠTVO IN UPRAVA trg GOLDONI 1, I. NAD.
Telefoni: Uredništvo 93-806 in 93-808 — Uprava 93-807
Rokopisi se ne vračajo.
OGLASI pri Upravi od 8.30 do 12 in od 15 do 18 - Tel. 93-807
CENE OGLASOV: Za vsak mm višine v širini enega stolpca: trgovski 40 lir, finančni in pravni 60 lir, osmrtnice 70 lir.
NAROČNINA
Cona A: mesečna 260, četrtletna 750, polletna 1400, celoletna 2600 lir; Cona B: 144, 414, 792, 1440 jugolir; FLRJ: 55, 165, 330, 650 din.
Poštni tekoči račun za STO-ZVU na ime: «Založništvo Primorski dnevnik»: Trst 11-5374. — Tekoči račun za Jugoslavijo na ime: «Primorski dnevnik» - uprava: Ljubljana 6-90601-19

Leto IV - Cena 10 lir - 6 jugolir - 2.50 din | TRST torek, 16. marca 1948 | Poštnina plačana v gotovini Spedizione in abbon. postale | Štev. 847

Jamstvo za zmago delovnega ljudstva

Kadar se govori o Marshallovem načrtu, Trumanovi doktrini ali državah, ki so pod obsegom teh planov in doktrin, se navadno ne govori, koliko novih stanovanj se bo zgradilo, koliko električnih central, cest, železnic itd., ampak koliko vojnega materiala se bo poslalo v Grčijo, Kitajsko, Turčijo in druge države, da se ustavi komunizem, ki «grozi», da bo obnovil porušene dežele. Ti načrti skušajo tudi oživeti vse fašistične ostanke, da se ponovno uporabijo v imperialistične zavojevalne namene.

Delavstvo je bilo vedno v prvi vrsti v borbi proti zatiralcem in imperializmu, tako se je tudi v zadnji osvobodilni vojni odločno borilo proti njemu. Utrditev demokratičnih sil po vojni je vplivala tudi na utrditev sindikalnega gibanja v vsem svetu. Delavci so se zavedli, da bodo le s svojo enotnostjo preprečili novo vojno. Zato so se združili v svojih sindikalnih organizacijah, ki so nato rodile močno Svetovno sindikalno zvezo, v kateri je včlanjenih 70 milijonov delavcev iz 58 držav. Ta zveza predstavlja važen činitelj v borbi proti imperializmu, v prvi vrsti proti angloameriškemu imperializmu.

V državah vzhodne in južnovzhodne Evrope so sindikati imeli vajno vlogo za ustanovitev ljudske demokracije. Bili so in so oporo najdoslednejših demokratičnih sil. Borba sindikatov na Poljskem, v Jugoslaviji, Romuniji, Madžarski, Bolgariji in zadnji razrop čeških in slovaških sindikatov bodo prešli v zgodovino svetovnega sindikalnega gibanja kot svetel dokaz obrambe življenjskih interesov ljudstva.

V Franciji in Italiji so sindikati visoko dvignili zastavo borbe za narodno neodvisnost njihovih držav, ki so ju izdajalci prodali ameriškemu imperializmu. Znano je tudi, da so britanske Trade Unions igrale odločilno vlogo pri porazu konservativcev pri volitvah leta 1945. Ravno tako je znano, da je glas CIO našel ugoden odmev tudi izven Združenih držav Amerike, ko je podpirala napredno akcijo predsednika Roosevelta.

In ravno zaradi tega skuša ameriški imperializem, ki se pripravlja na nove vojne avanture, oslabiti sindikate, jih nevtralizirati in če mogoče spremeniti v orodje svoje napadalne politike. Ameriški imperializem razvija svojo ofenzivo proti sindikatom na dveh linijah: z ene strani skuša oslabiti sindikalna gibanja v posameznih državah, z druge strani pa razbiti njihovo mednarodno povezanost. S tem da skušajo oslabiti sindikate v posameznih državah, hočejo agenti ameriškega imperializma razbiti enotnost v njihovih vrstah ali pa izključiti napredne ljudi z vodilnih mest. Značilno je na primer, da so ZDA uvedle mesto sindikalnega atašeja pri vseh svojih poslaništvih.

Tako je na primer v Franciji ameriški agent Irving Brown organiziral cepitev delavstva v Glavni konfederaciji dela in se pri tem poslužil Leona Jouhauxa in njegovih pristašev. Toda Jouhaux je potegnil za seboj le neznatno manjšino in Glavna konfederacija dela je izšla še bolj utrjena, ker se je rešila elementov, ki so bili nevarni za enotnost delavstva.

V Angliji sta to nalogo imela ameriška agenta Philips in vodilni angleških sindikatov Deakin. Toda njihov poziv, naj se na vodilna mesta ne imenujejo komunistični sindikalisti, kar naj bi dovedlo do razcepitve sindikalnega gibanja, so delavci odločno zavrnili. To so tudi pokazali pri volitvah v posamezne sindikalne organizacije, kjer so ponovno izvolili dosedanje komunistične voditelje in tudi nove ter s tem dokazali, da se zavedajo, da bo edino s tem zajamčena uspešna obramba njihovih interesov.

Enake spletke so ameriški kolonizatorji poskusili v Italiji, v Trstu, v Belgiji, Nizozemski, Nemčiji, na Japonskem in drugod. V Italiji so skušali razbiti sindikalno enotnost Saragatovi socialisti in demokristjani, pri čemer so igrali glavno vlogo Luigi Antonini, Morelli in Rapelli. Toda Saragatovih 150 tisoč dolarjev, ki jih je prejel v Clevelandu, ni obrodilo zaželenega uspeha. Glavna konfederacija dela v Italiji je ostala enotna, vsi poizkusi Saragata in ostalih razbijačev pa so potrdili, da so sledniji navadni agenti ameriškega imperializma.

V Ameriki sta dva glavni sindikalni organizaciji: American Federation of Labor (AFL) in Congres of Industrial Organizations (CIO). Prva, v kateri je veliko število reakcionarjev, je že zdavnaj začela zagrizeno kampanjo proti komunizmu tudi v inozemskih sindikalnih organizacijah. Kakor smo že omenili, vodi to kampanjo v Evropi Irving Brown, v Latinski Ameriki pa Serafino Romualdi. Slednji je v januarju sklical v Limi (Peru) konferenco, da bi organiziral razbijaško sindikalno organizacijo in jo postavil proti Zvezi delavcev Latinske Amerike (CTAL), ki jo vodi Vicente Lombardo Toledano in ki jo je ameriški državni department že zdavnaj zapisal v črno knjigo, ker se odločno bori proti ameriškemu imperializmu.

Toda wallstreetski agenti v posameznih državah Latinske Amerike niso uspeli pri svojem razbijaškem delu, čeprav jim pri tem pomagajo fašistične in fašizmu naklonjene vlade, ki izvajajo teror nad delavstvom. Tako je konferenca v Limi doživela poraz in udeleženci so izglasovali resolucijo proti ameriškemu imperializmu v Latinski Ameriki.

V ZDA samih so razbijači odstranili z vodilnih mest CIO skoraj vse demokrate, na katere se je Roosevelt opiral pri svoji napredni politiki. V vodstvo CIO so imenovali razne ljudi, ki so pripravljeni podpirati imperialistično orientacijo ZDA. Toda tudi tu se številni voditelji izrekajo za Wallaceov napredni program.

Ker se ameriški imperialisti zavedajo, da so med glavnimi činitelji za enotnost delavskega razreda in za borbo proti imperializmu ravno sindikati, skušajo enako kakor v posameznih državah tudi v mednarodnem merilu razbiti enotnost delavstva in so za to usmerili vse svoje napade proti Svetovni sindikalni zvezi, da bi iz nje napravili orodje za svojo protisovjetsko in protikomunistično politiko. Zato so se sestali Marshall in Bevin, Green in Deakin ter izdelali načrt za napad proti sindikalni enotnosti. Glavna naloga je bila pri tem poverjena britanskim Trade Unions. Marshallov načrt naj bi postal pretveza za razcepitev delavskih sil.

V ta namen so britanske Trade Unions sklicale v Londonu konferenco sindikatov 16 držav, ki so sprejele Marshallov načrt. Da zakrijejo svoje razbijaške spletke in svoje diktatorsko postopanje, so britanski sindikalni voditelji obtožili sovjetske sindikate, da hočejo onemogočiti razpravljanje o Marshallovem načrtu v okviru Svetovne sindikalne zveze.

Vodstvo sovjetskih sindikatov pa je izjavilo, da nima nič proti temu, da sindikati v posameznih državah kakor tudi izvršilni svet Svetovne sindikalne zveze razpravlja o Marshallovem načrtu, čeprav smatrajo sovjetski sindikati ta načrt kot sredstvo ameriških imperialistov za gospodarsko in politično zasužnjenje evropskih narodov.

Kljub temu da sovjetski sindikati niso proti razpravljanju o Marshallovem načrtu v okviru Svetovne sindikalne zveze, in da bo zasedanje njenega izvršilnega sveta 30. aprila, so desničarski voditelji britanskih sindikatov sklicali to razbijaško konferenco. Delali so soglasno z laburistično stranko, ki je sklicala mednarodno konferenco socialističnih strank o istem vprašanju za 21. marca.

Pa tudi Glavna konfederacija dela Francije in Italije, ki sta najvažnejši sindikalni organizaciji zapadne Evrope, sta ostro nastopili proti sklicanju te konference.

V Trstu igra razbijaško vlogo Delavska zbornica, ki je poslala svoje predstavnike v London, kjer so se sestali vsi priveski razbijaških sindikatov, razne «tretje sile» in agenti ameriškega imperializma. Zveza enotnih sindikatov Tržaškega ozemlja pa je zavzela jasno stališče v svojem proglasu, ki poudarja, da bi pomenil sprejem Marshallovega načrta likvidacijo naše industrije in prostovoljno vključitev v imperialistični vojni sistem.

Vse to dokazuje, da se delavski razred vsega sveta zaveda, da bo lahko ohranil svoje pridobitve edino le če bo ostal enoten.

Sila milijonov delavcev včlanjenih v Svetovni sindikalni zvezi se odločno zoperstavlja razbijaškim poizkusom agentov ameriškega imperializma in vedno bolj utrjuje sindikalno enotnost v notranjosti svojih držav in v vsem svetu, ker se zaveda, da je sindikalna enotnost jamstvo njihove sile in moči, jamstvo njihove zmage v borbi proti reakciji in imperializmu.

„KRVNIK JE MED VAMI!“

Otvoritev konference šestnajstih

Manjka samo še Franco in izdajstvo nad človeštvom bi bilo legalizirano - Smisel konference: okrepitev zapadnega bloka in njegove vojaške zveze, o kateri dvomi celo konservativni „Dayli Express“

PARIZ, 15. — Konferenca 16 držav, ki razpravljajo o izvedbi Marshallovega načrta je pričela danes popoldne pod predsedstvom Bevina. Takoj nato je govoril Bidault, ki je izjavil, da se je položaj v Evropi od junija 1947 poslabšal. Finančni viri so izčrpani, nastaja skrb pred brezposelnostjo, inflacijo in gospodarsko-socialnimi neredi. Pohvalil je Anglijo, da je prvič po končanih vojni pričela izvažati premog, omenil je povečanje francoske poljedelske, premogovne in električne proizvodnje, in se zavzemal za carinske zveze med posameznimi državami. Glede ameriških posojil je Bidault priznal, da jim povzročajo

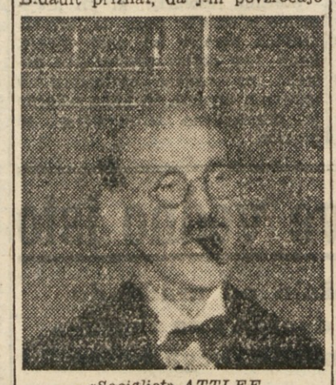

«Socialist» ATTLEE ki bi tiste, ki so za resnično socializacijo, najrajši utopil v žlici vode.

skrbi glede usode francoske neodvisnosti in da zadevajo na pomislekę in ponos narodov.

Nato je govoril *Bevin*, ki je dejal, da ni mogoče preprečiti nadaljnjega poslabšanja angleškega gospodarskega položaja, če ne prejme Anglija v prvi vrsti čim preje živež in surovine, ki pa jih je treba uvoziti iz cone, kjer vlada dolar, katerih nimajo niti Anglija niti druge države. Dalje je Bevin dejal, da je treba ustvariti gospodarsko ravnovesje z ameriškim kontinentom in zmanjšati primanjkljaj v dolarjih, in odpraviti carinske pregrade. Glede Nemčije je opozoril, da so nedavno v Londonu sklenili, da se bodo angleško-ameriška in francoska cona v Nemčiji popolnoma združile, o čemer bo morala razpravljati tudi sedanja konferenca.

Predstavnik *Danske* zunanji minister *Rasmussen* je sporočil, da so zunanji ministri norveških držav na sestanku v Oslu sklenili, da bodo gospodarsko sodelovali z državami, ki so zastopane na sedanji konferenci. Pritožil se je proti temu, da morajo nordijske države plačevati iz Nemčije uvožene predmete v dolarjih. Grški zunanji minister *Tsaldaris* je pohvalil Trumanovo doktrino, ki po njegovem mnenju dokazuje «odkritost namenov ZDA, ki ne zasledujejo ničesar drugega, kakor utrditi neodvisnost narodov».

Končno sta govorila za Italijo zunanji minister Sforza in za Turčijo zunanji minister Sadak.

Pariški tisk posveča veliko pozornost otvoritvi konference in ugotavlja, da je pravi smisel konference okrepitev «zapadnega bloka» pod vodstvom ZDA.

Telepress komentira sedanjo pariško konferenco in pravi, da je nadaljnji njen namen razširiti nedavno sklenjeno zapadno vojaško zvezo, čeprav si hoče navidezno nadeti nalogo ustanovitve trajnega organizma, ki naj upravlja izvedbo Marshallovega načrta. Tako izraža konservativni list «France Libere» svoje zadovoljstvo nad sodelovanjem skandinavskih držav. Izredna propaganda zapadnih držav v skandinavskih državah se je pričela zlasti pretekli teden, ko je reakcionarni tisk pisal o «sovjetskem pritisku» na Norveško za sklenitev pakta o medsebojni pomoči. Istočasnost protikomunistične kampanje, ki je pričela na Norveškem in Švedskem, ne dopušča nobenega dvoma, da je bil napravljen med voditelji zapadnih držav podrobeň načrt, kako potegnili skandinavske države v bruseljsko vojaško zvezo.

Pariška «Humanité» piše o konferenci, da zasleduje cilj «združiti države zapadne Evrope, Tsaldarisovo Grčijo in Turčijo v politični, gospodarski in vojaški blok, ki ga bodo najbolje znale voditi osebe ameriškega zunanjega ministrstva». — List «Franc Tireur» izraža svojo nemirnost zaradi prisotnosti grškega zunanjega ministra, zaradi česar je naslovil svoj uvodnik tako-le: *«Krvnik je med vami»*, nakar se člankar vprašuje: *«Zakaj ni tukaj tudi Franca, na ta način bi lahko, ne da bi bila to podla sramota in izdajstvo za človeštvo, izvajala svojo vlogo ljudskih krvnikov».*

Za angleški tisk je značilno, da se «Daily Express», ki zastopa majhno skupino konservativcev, glede na bodočo usodo angleškega imperia protivi evropski zvezi. List podčrtava, da more nova mreža vojaškega, političnega in gospodarskega sodelovanja, v katero se je zaplela Anglija, naložiti slednji samo velike odgovornost, skrbi in breme v zameno za dvomljivo silo novega bloka. «Daily Worker» je prav tako proti tej konferenci in označa njen program kot «Zvezo lutkovne frankfurtske vlade z Marshallovim zavezništvom, gospodarski pritisk in grožnje proti Italiji na predvečer njenih volitev in možnost za odkrito priključitev Francove Španije».

Ameriški krogi, pa si ne delajo nobenih utvar, da bi mogla vojaška zveza peterih držav, ki je bila sklenjena v Brislju, tvoriti že sama za sebe zadostno vojaško silo, ki bi jo mogli vreči proti Sovjetski zvezi. Vsekakor pa si nameravajo zagotoviti ZDA s svojim jamstvom samo možnost oboroženе intervencije, v kateri koli teh držav pod pretvezo vojaškega in političnega napada. Iz tega razloga bodo napadne velesile verjetno pozvale Italijo na pristop k bruseljskemu paktu še pred izvedbo volitev. Na ta način bi eni kot drugi opravičili izkrcanje ameriških mornarjev v Italiji, če bi bilo z ozirom na podano «jamstvo» potrebno.

ODNOSI MED ITALIJO IN SOVJETSKO ZVEZO

SFORZA BI RAD SUROVINE reparacij pa ne bi plačeval

Italijansko delovno ljudstvo in Marshallov plan

MOSKVA, 15. — *Italijanska vlada hoče z grojom Sforzo, kot zunanjim ministrom, stalno prepričati ljudske množice in javno mnenje, da je vselej pripravljena sodelovati s Sovjetsko zvezo, če se le nudi za to primerna prilika. Te dni je Sovjetska zveza zopet dokazala, da ni točno.*

Koncem preteklega leta je italijanska vlada predlagala SZ, da bi pričela pogajanja za zaključitev trgovinske pogodbe. Sovjetska vlada je bila s tem takoj sporazumna in je od svoje strani predlagala, da bi se istočasno vršili razgovori tudi glede vprašanja reparacij, ki jih Italija po mirovni pogodbi dolguje Sovjetski zvezi. Z noto od 12. februarja je italijanska vlada odgovorila, da tozadevnih pogajanj ne more vezati na vprašanje reparacij, češ ker bi bilo to v nasprotju z načeli razvoja in konsolidacije italijanskega gospodarstva.

Sovjetska vlada je odgovorila z noto od 9. t. m. s poudarkom da ni nobenega razloga za odložitev medsebojnih razgovorov o vprašanju reparacij in da bi Italija istočasno s pogajanji za sklenitev trgovinske pogodbe lahko razpravljala tudi o vprašanju dobave blaga Sovjetski zvezi na račun reparacij. Sovjetska nota pri tem opozarja, da sta De Gasperi in Sforza sama izjavila, da je Sovjetska zveza zahtevala od Italije plačilo reparacij v roku, kakor je določen v mirovni pogodbi, in da smatra Sovjetska zveza, da se bosta pri pogajanjih obe stranki držali pogojev mirovne pogodbe in sicer da ima Italija plačati Sovjetski zvezi reparacije tekom določenega roka in ne šele po roku, ki je določen v mirovni pogodbi. Končno sovjetska nota upošteva, da bo izročila Italiji itak potrebne surovine in druga produktivna sredstva, s čemer ji bo olajšano izpolniti svoje obveznosti glede plačila reparacij.

Il sovjetske noteť je razvidno, da se Italija izmika svojim obveznostim in skriva za neutemeljena juridična tolmačenja. Pri tem seveda italijanski demokratični krogi vedo, da stojijo tudi za tem korakom Italije ZDA, Anglija in njihovi finančni magnati.

*

LONDON, 15. — *Voditelj italijanske splošne delavske zveze Di Vittorio je dopisniku Telepressa izjavil, da bo ljudska demokratična fronta kljub temu, da imajo desničarske stranke na razpolago neomejena denarna sredstva in ame-*

Stari lisjak grof SFORZA ki bi hotel s svojo bivšo «velesilo» ojačati šibko vojaško zvezo «zapadnega bloka» Anglija - Francija - Benelux.

riško pomoč in če ne bo inscsiniranih «incidentov», pri prihodnjih volitvah zmagala. To izjavo je podal Di Vittorio v soboto pred svojim odhodom iz Londona, v razgovoru s tajnikom ameriškega sindikalnega združenja C.I.O, Carey-jem.

Nadalje je Di Vittorio izjavil, da predstavlja londonska socialistična konferenca, ki bo razpravljala o Marshallovem načrtu, veliko nevarnost za sindikalno enotnost. Tako je italijanska splošna delavska zveza predlagala poseben sestanek med ameriško in italijansko delavsko zvezo, ki bi se naj vršil v okviru Svetovne sindikalne zveze in po vzorcu sestanka med angleškimi strokovnimi organizacijami ter francosko delavsko zvezo.

Italijanski sindikalni voditelj je pri tem poudaril, da razgovori med italijansko zvezo in C.I.O. niso privedli do uspeha, ker italijanska delavska zveza ne more sprejeti predloga C.I.O., ki zahteva od nje sprejem Marshallovega načrta v celoti. Di Vittorio je pripomnil, da je italijanska delavska zveza pripravljena upoštevati Marshallov načrt v posameznih točkah, da pa hoče na vsak način ohraniti glede tega načrta svojo neodvisnost, ker ne more na primer sprejeti ukrepov, ki predvidevajo izključitev italijanske kovinske in težke industrije. Prav tako ne morejo italijanski delavci sprejeti predloga, ki je vsebovan v Marshallovem načrtu, da bi Italija prejela samo 600 tisoč ton jekla, med tem ko ga je zahtevala za svojo industrijo 12 milijonov ton; tudi ne morejo italijanski delavci pristati na to, da bi tuje države uvažale v Italijo tobak, sadje in jajčka v prahu, ter hoče Italija te predmete sama izvažati, zlasti sadje in sveža jajca.

Na vprašanje kako vpliva stališče in položaj ZDA na italijansko javno mnenje, je Di Vittorio odgovoril, da je ta vpliv v italijanskih kapitalističnih krogih znaten, nikakor pa ne v širših ljudskih plasteh, ki se, čeprav so ZDA hvaležni za njeno pomoč, zavedajo, da imajo ZDA namen nadzorovati italijansko gospodarstvo. Končno je De Vittorio poudaril, da je italijansko predstavništvo, ki je sodelovalo na londonski konferenci pri proučavanju Marshallovega načrta zastopalo neznatno manjšino 15% italijanske splošne delavske zveze, ki uživa drugače oporo velike večine italijanskih delavcev in ki je štela pretekło leto 7 milijonov članov.

Velik uspeh sladkorne industrije FLRJ

BEOGRAD, 15. — Pri izročitvi zastavic najboljšim delavcem prehrambene industrije je minister za lahko industrijo zvezne vlade Andrija Hebrang izjavil, da je jugoslovanska industrija sladkorja lansko leto pridelala mnogo večjo količino sladkorja kakor v stari Jugoslaviji. V primeri s predvojno dobo se je proizvodnja skoraj podvojila in to po zaslugi delavcev in voditeljev v tej industriji. Pripomnil je, da morajo biti vsi jugoslovanski delavci zato ponosni nad uspehi, ki jih je dosegla ta industrija.

Hebrang je nato izjavil, da je uspeh sladkorne industrije odvisen od uspeha dela na polju. Kmetje so namreč lansko leto dobavili sladkornim tovarnam zadostne količine sladkorne pese.

Država ima sedaj zadostne količine sladkorja in mnogim kategorijam potrošnikov so zvišali obroke sladkorja, ki ga je možno dobiti v zadostni količini tudi v prosti prodaji.

Zmagovit pohod kitajske ljudske vojske

Po padcu Kirina je osvobodilna vojska osvobodila tudi Szepingkaj in ogroža Čang-Čung

NANKING, 15. — Med tem ko vlada uradno potrjuje izpraznitev Kirina in hidroelektrične centrale v Siadifengmen na reki Sungar, ki je najvažnejša na Kitajskem, poročajo listi o novih velikih porazih vladnih čet v Szepingkaju, ki je važno železniško križišče med Čančungom in Mukdenom in kjer je osvobodilna vojska prodrla do sredine mesta in po srditih pouličnih bojih mesto osvobodila. Tudi v Loyangu, ki je važna železniška postaja na progi Lungahi v Honanu, se vodijo po ulicah srditi boji. V Srednjem Santpngu pa je ljudska vojska osvobodila Changtien, 90 km vzhodno od Tsinana ter ogroža železniško postajo Chowsun.

Čete narodno osvobodilne vojske se koncentrirajo tudi okrog Čang-Čunga, ki je eno največjih središč v Mandžuriji. Prednje straže so oddaljene 11 milj južnozahodno od mesta. Iz Nankinga poročajo, da je Szepingkai že padel. Po padcu Kirina je Čang-Čung še edino važno središče, ki ostaja Cangkajšku v Mandžuriji.

Bolgarska delegacija v Moskvi

SOFIJA, 15. — V Moskvo je odpotovala bolgarska vladna delegacija pod vodstvom Georgija Dimitrova, da tam podpiše s sovjetsko vlado pogodbo o prijateljstvu, sodelovanju in vzajemni pomoči.

Naivnosi ali glava v pesku

«Nikoli nismo podvomili in z zadovoljstvom ugotavljamo, da so Združene države Amerike pripravljene postaviti se po robu vsakomur, ki ogroža integriteto in neodvisnost našega ozemlja. Nočemo pa, da bi zaradi vedno ostrejših nasprotij med vzhodnim in zahodnim blokom Američani podpirali eno izmed držav zapadne skupine, in to prav tisto, katere predstavniki zahtevajo revizijo mirovne pogodbe in ki pri nas odprto in uradno delujejo za priključitev našega ozemlja k Italiji...»

Kaj je privedlo one pri «Trieste sera», da so gornje napisali? Morda naivnost? Ali pa so hoteli, kakor noji, skriti glavo v pesek, ko hočejo proglašati italijanske kroge in tukajšnje iredentiste, ki sestavljajo občinski in občinski svet, kamor jih je postavila okupacijska oblast, za nevarnejše ogroževalce integritete in neodvisnosti našega ozemlja, kakor pa so Združene države Amerike same? Kaj jim res ne more biti jasno iz sedanjega položaja, da vodijo tukajšnje okupacijske oblasti na vseh popriščih tako politiko, da bi lahko čimprej ustvarili iz našega ozemlja svojo vojno bazo?

Ali pa se morda onim pri «Trieste sera» zdi, da z ustvaritvijo vojne baze, ko bi istočasno ameriški imperialisti ogrožali integriteto in neodvisnost sosednih držav, ne bi nihče ogrožal integritete in neodvisnosti našega ozemlja? Prav gotovo ne, ker v vojaški bazi neodvisnosti z nobenim ameriškim reflektorjem — ne bi bilo mogoče najti.

Volk in jagnje

«La fiaccola», qualunquistična čeljust, v polemičnem odgovoru zunanjemu ministru Sforzi, navaja šop zanimivih, od sile pestrih cvetk, ki vsbujajo veselje in pospešujejo prebavo.

Medtem ko priznava, da oni ne razumejo niti ene slovenske ali hrvaške besede, se jezi, ker smo Slovenci doma tudi v italijanščini, ki jo baje izrabljamo kot glavno orožje v borbi z njimi.

Toda mi vendar nismo krivi, ako smo bolj odprte glave!

Nadalje, da smo se vojni odtegnili in se natepli v udobna koncentracijska taborišča, od koder smo se vračali kot mučeniki.

Morali bi se pač javljati v italijanske odrede, ki jih je duce pošiljal na Don! Poleg tega je qualunquistični kljukec v naglici pozabil omeniti prošnje, ki smo jih vlagali za prejem v «udobna» fašistična taborišča.

In kaj je končno, pravi «fiabola» odnosno «fiaccola», tistih nekaj desetin pobitih Slovencev v primeri z vsemi grozotami, ki smo jim jih povzročili mi itd. itd.

Kakor vidite, vedno ista pesem o volku in jagnjetu!

„Sussurri di primo maggio“

Mrmrajo... pri «Messaggero», da... mrmramo o prvem maju, ko pišemo o obširnih pripravah za letošnjo proslavo praznika delovnih ljudi.

Potem mrmrajo, da naj «čuvarji miru» (to je po njihovem okupacijska oblast) preprečijo letos, kar se je zgodilo lani, ker hočejo v miru praznovati v «Trieste italianissima», da naj gredo «slavo-comunisti» s svojimi «živio» med Opčine in Bazovico, kjer bodo imeli dovolj prostora.

Vedno mrmraje se še sprašujejo, — da bi kolikor mogoče potrdili svojo «miroljubnost» in «lojalnost», — kako bi le bilo, če bi oni zahtevali zborovanje v Postojni.

Pameten je menda tako le gornji naslov, posnet iz «Messaggera» ki so ga napisali, saj bi bilo res preveč smešno, če bi take besede kdo glasno govoril.

Morda pa mrmrajo tudi za to, ker se res boje, da bi kdo za vselej preprečil ono, kar se je zgodilo lani, ko so po strupeni kampanji in grožnjah v šovinističnem časopisju, katerim stoji zaslužno na čelu «Messaggero», neofašisti z bobnimi atentati, ranili dva in trideset ljudi.

Občni zbor Novinarske zbornice

Včeraj popoldne se je v sejni dvorani tukajšnje Delavske zbornice vršil drugi občni zbor tržaške Novinarske zbornice. Po poročilu predsednika upravnega sveta prof. Viktorja Furlanija, poročilu tajnika Di Drusca ter blagajnika Dušana Hreščaka je bila izvoljena sedemčlanska volivna komisija, ki bo sklicala ponovno občni zbor ter predložila kandidatno listo za novi upravni svet. V komisiji so zastopani novinarji vseh tržaških dnevnikov in dva predstavnika publicistov.

Nova Madžarska proslavlja stoletnico borbe za neodvisnost

Budimpešta v morju zastav - Pozdravna brzojavka Dimitrova - Govor maršala Vorošilova in Milovana Djilasa - Številne inozemske delegacije na proslavi - Veliko ljudsko zborovanje pred parlamentom

BUDIMPEŠTA, 15. — Na proslavo stoletnice madžarske revolucije leta 1848 je prispel včeraj v Budimpešto sovjetski maršal Vorošilov.

V Budimpešto so prispele ob tej priliki tudi jugoslovanska, bolgarska, romunska, češkoslovaška, poljska, italijanska in francoska delegacija, ki jih je sprejel predsednik republike Tildy. Češkoslovaški vladni predsednik Gottwald je naslovil na madžarsko ljudstvo pozdravno poslanico, v kateri omenja zmago madžarske revolucije proti fevdalni Avstriji in propast nemškega imperializma, skupnega sovražnika madžarskega in češkoslovaškega ljudstva, ki sta končno postala gospodarja svoje lastne usode.

Vsa Madžarska proslavlja stoletnico revolucije izredno svečano. Zlasti Budimpešta je ogrnjena v morje zastav. Organizacija mladine in druge masovne organizacije manifestirajo po ulicah za republiko, demokratično vlado in za prijateljstvo s sosednimi državami ljudskih demokracij. Po podjetjih in tovarnah je videti slike Košuta in Petoefija, kakor tudi napise, ki proslavljajo madžarsko komunistično stranko. Delavstvo velikih tovarn je v počastitev narodnega praznika napovedalo tekmovanje za izvedbo triletnega načrta. Listi so izšli v posebnih izdajah in poudarjajo, da je država postala last ljudstva.

Na pobudo madžarske mladinske zveze so organizirali tudi «Teden svetovne mladine», na katerem sodelujejo tudi mladinske delegacije Sovjetske zveze, Jugoslavije, Bolgarije, Češkoslovaške, Romunije, demokratične Grčije, Italije, Avstrije in Nemčije.

MILOVAN DJILAS

V parlamentu je bila svečanostna seja, ki je soglasno sprejela zakonski osnutek, s katerim je uzakonila proslavo borbe za madžarsko neodvisnost v letih 1848-49. Na seji so bili navzoči maršal Vorošilov, poljski vladni podpredsednik Korzyoky, češkoslovaški minister za industrijo Fierlinger, jugoslovanski minister Djilas, bolgarski notranji minister Jugov, trije predstavniki Markosovih partizanov in predstavniki raznih drugih držav.

Maršal Vorošilov je v imenu sovjetske delegacije med drugim izjavil, da so se nacisti držali starega načela Habsburžanov, da je treba netiti neslogo med Madžarsko in njenimi sosedi, da tudi danes reakcionarne sile kujejo načrte in ustanavljajo imperialistične bloke, da bi izzvale novo vojno. Ravno zaradi tega morajo demokratične države še bolj okrepiti medsebojno prijateljstvo in storiti vse, da zajamčijo neodvisnost, mir in varnost vseh narodov, velikih in majhnih.

Končno je omenil maršal Vorošilov, da je sovjetska vojska osvobodila madžarsko ozemlje in s tem zagotovila politično in gospodarsko neodvisnost madžarskega ljudstva.

Popoldne je bilo pred parlamentom veliko zborovanje, na katerem je bilo nad sto tisoč ljudi. Govoril je predsednik republike Tildy in dejal, da bo mednarodna solidarnost milijonov ljudi onemogočila špekulacije onih, ki hočejo na vsak način sprožiti novo vojno. Zato je naloga Madžarske, da stavi svoje sile na razpolago za svobodo in človeštvo.

GOVOR MILOVANA DJILASA

Nato je govoril jugoslovanski minister gen. Djilas. Uvodoma je naznačil, da v oni dobi, ko se je madžarsko ljudstvo dvignilo proti tuji nadvladi in fevdalnemu pritisku, ni imelo na razpolago sil, ki bi bile sposobne braniti revolucijo. Na vzhodu je bil tedaj ruski carizem, na zapadu nemški fevdalizem, na jugu Hrvati in Srbi, kjer se še niso uveljavile sposobne sile, ki bi pomagale madžarski revoluciji. Tamkaj so Ban Jelačič, patriarh Rajačič in knez Aleksander Karađorđević zadušili vse napredne sile in zbrali vojsko, ki je na račun avstrijske reakcije sodelovala pri zatretju madžarske revolucije, kar so nekateri hrvaški in srbski vodilni krogi skušali opravičiti z lastnimi narodnimi problemi in interesi.

Gen. Djilas je še poudaril, da je madžarska revolucija dala pobudo za novo zgodovinsko dobo in da je leto 1848 omogočilo razvoj novih socialnih pogojev v Evropi, česar ni mogla preprečiti niti kasnejša zmaga reakcije, tako da je moralo reakcionarno meščanstvo prepustiti prvo mesto proletariatu, kot nosilcu nove zmagovite ideje o enakopravnosti med ljudmi in narodi. To dejstvo jugoslovanski narodi danes tem laže ugotavljajo, ker so tudi oni pod vodstvom maršala Tita v najodločilnejšem trenutku človeške zgodovine, v zadnji vojni proti fašizmu neštetokrat s krvjo dokazali, da sta bila svoboda in napredek združena z obstojem njihovih narodov.

Nadalje je gen. Djilas izjavil, da so narodi Jugoslavije v svoji borbi za osvoboditev pokazali nova pota in nove oblike borbe za svobodo in neodvisnost narodov, za izločitev izkoriščevalcev in da je nova Jugoslavija storila vse, da pomaga razvoju madžarske demokracije, da pomaga madžarskemu narodu, da se dvigne iz svojih ruševin in ponižanja. Iz tega medsebojnega spoštovanja so nastali med novo Jugoslavijo in novo Madžarsko odnosi prijateljstva in sodelovanja, tako da je Madžarska danes obdana od vzhoda, severa in juga od samih prijateljev, to je od Sovjetske zveze, Češkoslovaške, Romunije in Jugoslavije. V tem duhu je gen. Djilas izrazil upanje, da bo ostalo madžarsko ljudstvo zvesto tradicijam leta 1848 in da se bodo prijateljski odnosi med Madžarsko in Jugoslavijo še bolj poglobili.

Italijanske žene za mir

Protestna stavka na Siciliji zaradi umora sindikalnega funkcionarja

RIM, 15. — Včeraj se je vršila v Rimu največja povojna ženska manifestacija, na kateri je sodelovalo 30 tisoč žena iz vseh krajev Italije. Italijanske žene so pri tej priliki manifestirale svojo voljo, da se hočejo boriti za mir in da hočejo biti v vrstah onih, ki čuvajo narodno svobodo in neodvisnost proti vsem vojnim hujskačem. Na dopoldanskem zborovanju na Stadionu Marmi je govoril predsednik konstituante Terracini, popoldne pa so italijanske žene napravile obhod po mestu do groba neznanega vojaka, kjer so položile venec z napisom «mir». Posebna delegacija žen pa je šla k predsedniku republike in mu izročila album z milijoni podpisov, ki zahtevajo za Italijo zopet samo mir.

Po vseh mestih Italije so se pa vršile manifestacije in protestna zborovanja zaradi nasilstev, ki jih izvaja policija v pokrajini Puglie. V Siciliji pa je v znak protesta proti umoru sindikalnega voditelja Rizzotti-ja počivalo delo od 16.30 dalje. Rizzotti je bil tajnik Delavske zbornice v Corleone pri Palermu. Ko je pred nekaj dnevi tajinstveno izginil, so njegovi znanci takoj slutili, da gre za umor in ta sum je opravičen, kajti še do danes ni o njem nobenega glasu. To je že 35. izvršeni umor, ki ga ima na vesti sicilska agrarna reakcija, pri čemer vsa ta in podobna banditska dejanja italijanska vlada mirno dopušča. To je vzrok, da je vsa Sicilija stopila v protest proti vladi v dveurno stavko, med katero je počivalo vse delo, številni govorniki pa so ljudskim množicam obtožili nesposobnost vlade, ki organizira «kazenske ekspedicije» proti delavcem ter jih terorizira, fašiste pa gleda mirno, ne da bi jih kaznovala.

E. MILIČ

Zmaga DLF v Italiji koristi tudi Trstu

V nedeljo zjutraj je bilo v krožku kemikov v ul. Conti 11, veliko ljudsko zborovanje, katerega so se udeležili železničarji. Na zborovanju je govoril tov. Vidali, ki je poudaril velik pomen demokratične ljudske fronte v Italiji, ki pomaga s svojimi uspehi tudi borbi tukajšnjih demokratičnih množic.

Poudaril je, da pomeni Trst za Anglo-amerikance odskočno desko vseh napadov proti vzhodnim demokratičnim državam in proti sami Italiji, v kateri se ugled demokratične ljudske fronte dnevno veča. Angleški časopisi so priznali, da je usoda našega mesta povezana tudi z usodo Italije, kjer bo v primeru zmage demokratična ljudska fronta tako okrepila svoje vrste, da bo njena zmaga prav gotovo koristila tudi ljudski fronti našega ozemlja. Da bi preprečili to zmago, so Anglo-amerikanci pričeli z ostro propagando, s katero bi hoteli učiti Italijane, kako naj volijo in za koga naj volijo. To propagando so seveda takoj povzeli tudi nekateri tukajšnji časopisi, ki pravijo, da so «italijanski».

Ti lokalni reakcionarni časopisi so se do sedaj pokazali za največje nasprotnike vseh demokratičnih organizacij in pričeji sedaj z gonjo tudi proti demokratični ljudski fronti. Prav tako seveda ostro napadajo tudi tistih deset milijonov Italijanov, ki so že oddali svoj glas Nenniju in Togliattiju ter tako pokazali, da je njihova odločna volja postaviti Italijo na pot napredka in gospodarskega in socialnega razvoja.

Ob koncu je tovariš Vidali predsedoval volitvam tovarniškega odbora železničarjev, vpisanih v SIAU.

Duh tovarištva sega tudi preko oceana

Številna skupina Tržačanov, bivajočih v New Yorku, je te dni poslala tov. Viktorju Vidaliju prisrčne pozdrave. Prisrčnim pozdravom pa je bilo priloženih 153.600 lir, ki so jih zavedni tržaški demokrati onstran velike vode zbrali z naročilom, naj se uporabijo kot prispevek pri gradnji ljudskega doma v Trstu.

Odbor za gradnjo ljudskega doma v Trstu se je za darilo izkreno zahvalil in pozval vse stare, po svetu razstresene borce, naj čim uspešneje podpro naše ustanove.

Grozeča Trumanova gonja proti vsem onim, ki se nočejo izneveriti naprednim bratskim geslom, kakor kaže, ne morejo oplašiti ameriških borcev za svobodo. Nasprotno, njihova politična zavest je tako utrjena, da skrbe in žrtvujejo še za delo in prospeh bratov v stari domovini.

Delavstvo Gaslini pozorno proti provokacijam uprave

Pred kratkim smo že poročali, da so po zaslugi tovarniškega odbora Gaslini okupacijske oblasti dobavile isti tovarni v predelavo oljčna semena za Avstrijo. Uprava tovarne, ki se je najprej upirala sprejemu tega dela, je kasneje, ko je delo vendarle sprejela, pripravila niz provokacij proti delavstvu, da bi dosegla zaporo dela v obratu. Delavci so na to seveda odgovorili, nakar je uprava obvestila tovarniški odbor, da ga bo prijavila okupacijskim oblastem, češ da pripravlja nerede. Tovarniški odbor je takoj odgovoril in izjavil, da, če kdo povzroča nerede, je to prav uprava, ki ima namen zapreti tovarno in poskuša to doseči z vsemi sredstvi. Delavci pa tega ne bodo za nobeno ceno dovolili. Gospodje iz uprave bodo to, kakor so že tolikokrat, lahko spoznali v odločni borbi vsega delavstva.

ALI SI ŽE NAROČNIK PRIMORSKEGA DNEVNIKA?

TRŽAŠKI DNEVNIK

Pojasnilo

Glede na članke, priobčene v našem listu o g. Sčuka Francetu, didaktičnem ravnatelju v Nabrežini, izjavljano, da smo ga zaradi napačnih informacij, ki smo jih o njem prejeli, po krivem dolžili, posebno pa še v članku «Kadar je hlapčevstvo v krvi» v naši številki 734 z dne 31.10.1947, v katerem se trdi, da je bil v Nemčiji taboriščni poveljnik, da je bil hitlerjanec, zaupnik Nemcev, da je gonil naše ljudi na delo, da je kradel za svojo družino hrano in jo nosil svoji družini in da je zaradi tega umrlo mnogo naših ljudi.

Zahvaljujemo se mu, da je na podlagi tega našega pojasnila odstopil od sodnijskega postopanja proti nam.

Uredništvo «Primorskega dnevnika»

Tisk močno orožje ljudstva

V nedeljo so novinarji, člani Enotnih sindikatov, ustanovili svezo novinarjev Tržaškega ozemlja. Po poročilu dosedanjega novinarskega sindikalnega predstavništva, je bil izvoljen v predsedstvo tov. Gasperini, ki je v svojem krajšem govoru naglasil, kakšne so dolžnosti demokratičnih novinarjev, ki morajo usmerjati javno mnenje tako, da odgovarja resničnosti v domačem in mednarodnem življenju. Poudaril je tudi potrebo, da demokratični novinarji storijo vse potrebno za zbližanje intelektualcev z delavstvom, kajti oboji stoje pred kopico istih vprašanj, s katerimi jih je potrebno seznaniti.

V diskusiji so posamezni novinarji obravnavali nekatera vprašanja organizacijsko-internega značaja, kakor tudi različne probleme, ki jih bo moral reševati kasneje izvoljeni odbor. Slovenski novinarji so med drugim iznesli vprašanje vpisa v Novinarsko zbornico, kjer jim odklanjajo sprejem, ker so zaradi političnih razmer v poslednjih treh desetletjih izgubili tukajšnjo pristojnost in ital. državljanstvo.

Po zaključku diskusije, med katero so različne delegacije delavcev iz različnih tovarn, uradništva, učiteljstva itd. pozdravili ustanovitev zveze, je bil izvoljen petnajstčlanski odbor, v katerem so zastopani vsi demokratični dnevniki, tedniki, kakor tudi različne revije.

Kje so vzroki akontacije namesto plač?

V mizarskem pojetju Sbochelli delavstvo že nekaj mesecev dobiva na mesto plač akontacije. Na ta način podjetje dolguje delavstvu okroglo že milijon lir, od katerih, razen obljub in novih akontacij, ni ne duha ne sluha.

Podjetniku je pretekli teden občinska izterjevalnica rubila kamion. Zaradi takega slabega finančnega položaja podjetnika so Enotni sindikati podvzeli energične korake za očuvanje onega denarja, ki pripada delavstvu. Obvestili so podjetnika, da mora izplačati delavstvu, kar je dolžan v toku štirinajstih dni, ker bo sicer tovarna zaplenjena.

Ta primer ne obtožuje le podjetnika, ki ni izpolnil svojih dolžnosti napram delavstvu, temveč obtožuje predvsem okupacijske oblasti, ki z izvajanjem gospodarske politike v smislu direktiv Marshalla in Trumana ogrožajo vse sloje tržaškega prebivalstva.

Zimskošportna sekcija tržaškega alpinističnega kluba organizira za članstvo in prijatelje kratko smučarsko taborjenje v domu na Marmoladi in sicer od 8. do 11. aprila. Stroški za člane 6.200 lir, za nečlane 6.700 lir. Plačuje se lahko v obrokih. Informacije dobite na sedežu do 18. t. m.

Kultura

KNJIGE - GLEDALIŠČE - KONCERTI
RAZSTAVE - FILMI - KRITIKE - DROBTINE

Sinfonični koncert v Verdijevem gledališču

Novost na zadnjem simfoničnem koncertu so bile Mahlerjeve «Otroške mrtvaške pesmi». Glavno torišče njegovega skladateljskega udejstvovanja je bilo na simfoničnem polju-napisal je 9 simfonij. Njegovo celotno delo, ki stoji na prelomu dveh obdobij nosi pečat stilne neenotnosti. Pesmi, ki so bile izvajane na sobotnem simfoničnem koncertu imajo pa precej enotnosti v glasbenem izrazu in jih lahko prištevamo med najboljše Mahlerjeve skladbe. Dobro je ohranil komorni karakter pesmi. Glas pelje svojo melodično linijo in nikjer ne izstopa s pretiranim patosom ali pa zgolj pevskimi efekti. Pesmi je pela stilno in s toplim umetniškim prednašanjem v originalnem jeziku M. Voltolina-Medicus in dokazala, da je koncertna pevka na mestu. Njen mehak in ne ravno močan glas se je lepo družil z orkestrom v harmonično celoto. Poleg teh pesmi je bila na programu še Schubertova 7. simfonija v C-duru, znana po svoji epični širini in Dukas-ova simfonična pesnitev «Carodejev učenec».

Koncert je vodil mirno in nepristiljeno švicarski dirigent H. Münch in posebno dobro prinesel Schubertovo simfonijo, v katero je vložil mnogo izraza zgodnje romantike. Tenkočutno je spremljal pevko pri Mahlerjevih pesmih, ki bi mestoma potrebovale več umirjenosti v tempih. Živo je interpretiral Dukas-ovo simfonično pesnitev in upravičeno zaslužil priznanje.

Istrska vas, kjer ni nepismenih

Nedaleč od Pulja v Istri je ob zalivu istega imena vas Medulin, ki je ena izmed redkih vasi v vsej Hrvatski, kjer ni nepismenih ljudi. Tudi sicer je kulturno prosvetno delo v Medulinu precej razgibano in imajo tam svojo posebno folklorno skupino ter dramsko skupino, ki se z uspehom uveljavljata. Računajo, da vsak deseti vaščan sodeluje pri kakšnem društvu.

Glasbeni natečaj ob stoletnici „Slavjanskega društva" v Trstu

Odsek za znanost in umetnost pri SHPZ v Trstu razpisuje v proslavo stoletnice «Slavjanskega društva» v Trstu glasbeni natečaj:

1. za inštrumentalno skladbo (simfonija, suita, simfonična pesnitev, uvertura ali katera koli druga glasbena oblika v komorni zasedbi).

2. za zborovsko skladbo (mešani ali moški zbor).

3. za solistično skladbo (samospevi, klavirske skladbe ali skladbe za kateri koli inštrument s spremljavo klavirja).

Dela, označena z geslom, je treba poslati do 1. oktobra 1948 na SHPZ Largo Panfili 1-III, Trst. Delu naj bo priložena zapečatena kuverta, označena z geslom, v kateri je ime in naslov skladatelja.

Za vsako skupino sta razpisani po dve nagradi in sicer: za inštrumentalno 50.000 lir in 30 tisoč lir, za zborovsko 40.000 lir in 25.000 lir, za solistično 15 tisoč lir in 10.000 lir.

Jutri izide naš list na štirih straneh

Z UTRJEVANJEM ENOTNOSTI V BORBO

Za vrnitev ladij Tržaškega ozemlja

V nedeljo so v kinu Massimo zborovali tržaški pomorščaki, ki so sklenili nadaljevati že začeto borbo, dokler ne izvojujejo tržaškemu pomorstvu ono, kar mu pripada

Na nedeljski skupščini tržaških pomorščakov so obravnavali niz perečih vprašanj, ki zadevajo ne le naše pomorščake, temveč vse prebivalstvo Tržaškega ozemlja, zaradi česar jih bomo poskušali še enkrat obdelati.

Jasno je, da bi moralo Trstu, ki je pripadal Italiji, po podpisu mirovnih pogodb pripadati vsaj ono trgovinsko ladjevje, ki je bilo zgrajeno v Trstu in ki je pripadalo družbam, ki so imele svoje sedeže ali podružnice v Trstu. Povračilo teh ladij pa v zainteresiranih krogih zavračajo, češ da so ladje privatna lastnina in, ker gre za privatno lastnino italijanskih državljanov, da so italijanske. Na drugi strani je pa res, da je ladje gradilo tržaško delovno ljudstvo in so zaradi tega, predno so postale privatna lastnina, bile lastnina ljudstva, ki jih je gradilo. Med tukaj zgrajenimi ladjami so znane: Saturnia, Vulcania in Biancamano. Vse skupaj imajo okrog 100 tisoč ton, kar sicer ne pomeni veliko ali za začetek reševanja problema 7000 brezposelnih pomorščakov bi vendar pomenilo mnogo ne oziraje se na pomen, katerega bi to imelo v tržaškem gospodarstvu.

S tem bi bila rešena tudi kopica drobnih, toda važnih vprašanj in težav naših pomorščakov. Tako bi bile odpravljene na primer zlorabe proti nekaterim pomorščakom, ki čakajo na vkrcanje že tri leta in v trenutku, ki pridejo na vrsto, jih, ker slučajno niso všeč gospodom v prišaniškem poveljstvu, odklonijo, češ da so prestari itd. Ob tem pomorščaki upravičeno govore in sumničijo, da je treba za vkrcanje bržkone plačati. Nekateri vedo o tem celo mnogo povedati.

S prihodom ladij bi bilo odstranjeno tudi vprašanje tako imenovanih nagrad za zamenjavo (premio di avvicendamento), katero lastniki ladij dolgo časa niso hoteli povišati, pa so končno le morali pristati na zahteve sindikatov.

Pomorščaki so obravnavali tudi važno vprašanje zadruge «Garibaldi», ki je po svoji ustanovitvi po prvi svetovni vojni dobila od italijanske vlade nekaj ladij vojnega plena. Delovanje zadruge je pokazalo, da so živeli pomorščaki v okviru zadruge mnogo bolje, kakor oni, ki so bili vkrcani na ladjah privatne lastnine. Tej zadrugi so dali tržaški pomorščaki eno tretjino vsega članstva, katero, kljub izvršenim obveznostim ne dobiva niti moralnega še manj pa materielno zadoščenje. Zato bi morala, po sklenitvi miru, biti izročena Trstu ena tretjina premoženja zadruge Garibaldi. Seveda tudi v tem primeru «zainteresirani krogi» počnejo vse mogoče, opirajoč se na šovinistične sentimentalizme, da bi izročitev ladij, ki tako pripadajo tržaškim pomorščakom, preprečili.

Naloge, ki so iz orisa te težke situacije naših pomorščakov zborovalci v nedeljo potegnili, predstavljajo nadaljevanje že začete borbe s še večjo odločnostjo. Predvsem bodo morali utrditi enotnost vseh pomorščakov, ki je, kakor pri reševanju vseh drugih problemov, najvažnejša. Že na nedeljskem zborovanju samem se je pokazalo, da niso bili zastopani vsi pomorščaki zaradi pripadnosti k nekaterim strančicam, ki vodijo protiljudsko politiko.

Z utrjevanjem enotnosti bo tako mogoče prisiliti oblast, da bo podvzela vse potrebno za rešitev vprašanja naših pomorščakov. Samo tako bo mogoče s pomočjo pomorščakov in drugega delavstva včlanjenega v Splošni italijanski zvezi dela, katero bodo tržaški pomorščaki naprosili za podporo, izvojevati Trstu ono, kar mu pripada.

Z dosego zmage pomorščakov pa bo v veliki meri olajšano sedanje siromaštvo, lakota, brezposelnost in drugi zunanji izrazi sedanjega obupnega življenja tržaškega prebivalstva.

Posvetovalni organi brez SIAU

ne morejo predstavljati in delovati v interesu večine prebivalstva

Prebivalstvo Tržaškega ozemlja je v poslednjih dneh nadaljevalo s protestnimi zborovanji, sestanki in drugimi akcijami, v katerih je zahtevalo, da morajo v upravne organe biti sprejeti zastopniki ljudske fronte.

Na Občinah so zborovali partizani in aktivisti, kakor tudi vse prebivalstvo, ki so z obeh sestankov poslali vojaški okupacijski upravi resolucije, v katerih pravijo, da z ozirom na vesti v časopisju, iz katerih izhaja, da namerava vojaška okupacijska oblast postaviti upravni ali posvetovalni organ za ozemlje brez predstavnikov demokratičnih organizacij, izjavljajo, da predstavljajo množične organizacije SIAU, OF in druge večino prebivalstva ozemlja in zaradi tega zahtevajo, da okupacijske oblasti vključijo predstavnike teh organizacij v organ, katerega mislijo postaviti. Prebivastvo Občin, kakor tudi partizani in aktivisti z Občin, zbrani na predkongresnem zborovanju, izražajo v resolucijah nadalje svoje prepričanje, da kakršen koli organ brez zastopnikov ljudske fronte ne more delovati v interesu tržaškega prebivalstva.

Omenjene resolucije, kakor tudi resolucije prebivalstva iz Ban in Trebč, je odnesla delegacija generalu Gaitherju. Delegacijo je sprejela generalova tajnica. Ker pa je delegacija zahtevala pogovor v slovenščini, so jih naslovili v neko drugo sobo, kjer so prebrali svoj protest v slovenščini. Obljubili so jim odgovor v teku dveh dni.

Enak protest so poslali tudi nameščenci Zadružne tiskarne. Protest je podpisalo 67 nameščencev.

Prebivalstvo Zgonika pa se je v nedeljo zjutraj, ko je izvedelo za prihod nabrežinskega guvernerja v vas, kateremu je bil pred štirinajstimi dnevi predložen protest, v katerem so zahtevali vključitev predstavnikov ljudstva v vaški svet, zbralo pred sedežem civilne policije. K guvernerju se je napotila delegacija, ki je obravnavala vprašanja načeta v omenjenem protestu, ki zadevajo povrnitev škode, povzročene z gradnjo strateške ceste preko Krasa, povišek davkov, položaj polovinarjev itd.

Potem ko je prebivalstvo pol ure mirno čakalo, se je delegacija vrnila in sporočila, da je guverner zatrdil, da so sedanji vaški sveti postavljeni — pomislite — «v veliko zadovoljstvo prebivalstva», in da bodo ostali taki kot so.

Medtem ko je eden izmed članov delegacije še govoril o razgovorih, je inšpektor civilne policije dal znalog, da se prebivalstvo takoj razide. Agenti civilne policije so se pripravili s pendreki, toda prebivalstvo jim je odgovorilo na provokacijo mirno in se počasi razšlo.

Stevilne resolucije, ki jih prejemamo iz drugih vasi, iz tovarn, mestnih okrajev itd. nam pričajo, kako živo občuti prebivalstvo potrebo po svojem zastopstvu v upravnih organih in kako odločno je pripravljeno izvojevati si to pravico.

Postopanje vojaške uprave vedno isto

Tri dni je hodil predstavnik ZAM s prošnjo od urada do urada, da bi vojaška uprava nakazala dvorano za zborovanje demokratične mladine ob priliki mladinskega tedna

Ker bo v Trstu od 21. do 28. marca mladinski teden, je Zveza antifašistične mladine poslala tovariša Svaro, da bi v imenu te mladinske organizacije oddal vojaški upravi prošnjo, v kateri ZAM prosi za dvorano kina «Excelsior», kjer bi naj bilo zborovanje. Svojo prošnjo je zveza utemeljila z dejstvom, da je v to organizacijo vpisanih 11.000 mladincev in bi torej potrebovali za to zborovanje veliko dvorano.

S to prošnjo je tov. Svara romal iz urada v urad, toda vsepovsod so mu odvrnili, češ da niso odgovorni, ali da niso več lastniki kina, itd. Ko se je tov Svara zglasil s prošnjo na sedežu vojaške uprave, so ga od tam poslali na prefekturo, kjer naj bi, tako so trdili, dobil odgovor. Na prefekturi so mu odgovorili, da lahko izstavijo dovoljenje za zborovanje, ne morejo pa dati dovoljenja za dvorano. Tako je odšel k lastniku kina, ki mu je odgovoril, da ni več on lastnik tega. Ko se je obrnil na vojaško direkcijo kina, je dobil odgovor, da po zadnjem plesu visokošolcev, kjer so nastali tudi incidenti, ne morejo več dati dvorane nikomur. In tako je končno prišel s prošnjo k tajnici polk. Gardnerja, ki ga je sprejela zelo nevljudno, češ da polk. Gardner nima s to prošnjo nič opraviti. Po odločnem nastopu tovariša, je tajnica sprejela pismo in mu rekla, da mu bo javila, kdaj naj pride po odgovor.

V soboto je tov. sam odšel po odgovor, toda odgovorili so mu, naj pride popoldne ali v ponedeljek zjutraj. Odločen, da končno vendar dobi odgovor, je tov. odšel v ponedeljek zjutraj na vojaško upravo, kjer pa mu je ta tajnica ostro povedala, naj nikar ne hodi vsak dan nadlegovat in naj tekom tedna telefonira za odgovor.

Zopet ponoven dokaz, kako hoče vojaška uprava zavlačevati rešitev prošenj, ker namreč dobro ve, da mora biti prošnja vsaj osem dni prej oddana in pošilja zato razne delegacije in posamezne tovariše po vseh mogočih uradih samo, da bi bila prošnja prepozno vložena. Če misli vojaška uprava na tak način ovirati delovanje ZAM, se zelo moti. Tukajšnja demokratična mladina je odločno pripravljena boriti se proti vsem poizkusom anglo-ameriških imperialistov zavirati njeno delovanje in bo zato, kljub vsem oviram, vendarle dosegla zmago in pravično rešitev vseh svojih pravic.

Našli so ga nezavestnega in s prebito lobanjo

V nedeljo okrog 17.30 so našli bolničarji avtoambulance približno 500 m od cestarske hiše pod Konkonelom nezavestnega Ferettija Pavla, doma iz Lodij in sedaj bivajočega na Opčinah št. 476. Takoj so ga prepeljali v glavno bolnico, kjer so mu zdravniki našli več ran na glavi, na levi roki in prebit zadnji del lobanje. Sprejeli so ga na prvi oddelek. Njegovo stanje je resno.

Po nekaterih znakih sodeč, je bil Feretti vinjen in ga je nenadoma prejela slabost, da je padel pod cesto v bližini cestarske hiše ter se pri tem padcu ranil. Najbrže se je potem še nekaj časa vlekel naprej dokler ni padel v nezavest na kraju, kjer so ga pozneje bolničarji našli.

Mladinci in pionirji,
kupujte časopis «GLAS MLADIH» s stalno prilogo «Mihec in Jakec».
MLADINCI, PIONIRJI!
Kupujte, čitajte, širite
«GLAS MLADIH»!

Nabrežinski dogodki pred sodiščem

Kdaj bo policija brskala po šovinističnih zborovanjih?

Kot navadno je tudi včeraj major Bayliss predsedoval višjemu zavezniškemu sodišču, ki je sodilo tovoriše, katere je policija aretirala 25. februarja, t. l. na Nabrežini. Obtoženi tovariši Ado Slavec-Vižintin, Ivan Kante, Milan Hussu in Karel Košuta so se morali zagovarjati, ker jim je obtožnica očitala, da so se udeležili sestanka, za katerega niso oblasti izdale dovoljenja in ker se niso pokoravali policijskim naredbam.

Proti omenjenim petim tovarišem so pričali policisti, ki so tedaj razpršili množico, ker je protestirala proti aretaciji tovarišev Vilharja in Abrama in aretirali tovariše. Štiri obtožilne priče policaji, so povedali samo to, da je Vižintin spregovoril nekaj besed v slovenščini, da so Hussuja aretirali, ko je bežal, ker je baje brcnil nekega policaja, dalje, da je Košuta iztrgal manganel nekemu policaju, toda policaj-priča je pri tem, ko je vprašal predsednik, naj pokaže, kdo izmed obtožencev mu je vzel manganel, pokazal na drugega obtoženca.

Sedile so razbremenilne priče, ki so vse povedale, da je Slavec Vižintin v sloveščini pozval množico, naj se razide in naj gre na svoje domove. Kenda Albina je omenila, da se je v trenutku, ko jo je nek policaj zagrabil in ji strgal plašč, šele prikazal Košuta. Lauretta Anita je pojasnila, da je prav v trenutku, ko se je ljudstvo pripravilo, da gre na svoje domove, začela besneti policija in tako preprečila ljudstvu, da bi se mirno razšlo. Zagovornik odvetnik Baša je predlagal za vse obtožence oprostitev, in sicer za Vižintina, ker je bil samo trenutek prisoten pri protestnem zborovanju, za Kanteta iz istih razlogov, za Hussuja prav tako, ker ga ni niti agent pri soočenju na razpravi spoznal in za Košuto isto tako.

Major Bayliss je po krajšem premišljevanju v svoji sobici izrekel svoj pravdorek, v katerem je vpletel cel niz osebnih ugotovitev, da je Kante vabil prebivalstvo naj se razide šele potem, ko je končal govoriti, da je bilo zborovanje pripravljeno že v naprej, da so govorili kljub temu, da ni policija dala dovoljenja za ta shod in da je bila policija zato prisiljena ostro nastopiti, ker je pri takih zborovanjih vselej ljudstvo krivo tega. Zato je major Vižintina spoznal za krivega obeh obtožb, Kanteta in ostala dva pa za kriva samo prve obtožbe. Pričala sta še Vižintin in Kante za omilitev sodbe, nakar je major Bayliss, ki je prej poslušal, kaj sta doživela oba tovariša Kante in Slavec kot borca za svobodo, omenil, da mu je žal, ker bo moral obsoditi dva človeka, ki imata tako blestečo preteklost, ki sta sodelovala z zavezniki v borbi za mir, vendar pa da sta se sedaj odmaknila od tega cilja od «zaveznikov» (!) in da bi bilo bolje, če bi sodelovala z njimi. Najbrže za ameriški imperializem. Če ne bi bilo njihove preteklosti, bi jih bil prisiljen poslati v ječo. Po tem opravičevanju je major izrekel sodbo. Vižintin in Kante sta bila obsojena pogojno vsak na en mesec ječe in na plačilo 10.000 lir globe, ki jih morata izplačati do 21. t. m., sicer bosta morala presedeti dva tedna ječe. Ostala dva Košuta in Hussu pa sta bila obsojena vsak na plačilo 5000 lir globe, ki jo morata plačati prav tako do 21. t. m. sicer bosta sedela en teden v ječi.

Ne, da bi se spuščali v debato z majorjem Bayllssom, ki je «neodvisen sodnik», moramo ob zaključku tega procesa še nekaj spregovoriti glede neavtoriziranih sestankov. Dejstvo je, da so na razpravah o teh «nedovoljenih» manifestacijah vedno le pripadniki demokratičnih organizacij. To pa zaradi tega, ker policija po višjih nalogih vohuni samo, kadar gre za sestanke demokratičnih organizacij. Niti na misel pa ne pade okupacijski upravi, da bi poslala svojo policijo tudi na razne sestanke italijanskih šovinističnih strank in raznih kulturnih gnezd, od koder pošiljajo teroriste na akcije proti civilnemu prebivalstvu. Vsekakor bi bilo zelo zanimivo, če bi policija nenadoma prišla na take sestanke, in brskala, ali imajo članske izkaznice vsi prisotni, ali so bili prisotni povabljeni na sestanek. Zelo gotovo bi imela policija tu ogromno dela in radovedni smo, kaj bi major Bayliss v takem primeru govoril na razpravah. Morda to, da se obtoženci niso izneverili zaveznikom?

FIZKULTURA

Ponziana je našla svojo pot

Po krasni igri je napad tržaške enajstorice dosegel štiri gole in si tako zaslužil zmago - Krasna igra Torpeda ni mogla presenetiti obrambe Ponziane

Šest tisoč ljudi je prisostvovalo tekmi za jugoslovensko državno prvenstvo med Ponziano Lj. in Torpedom iz Sarajeva. Burno pozdravljeni sta obe moštvi pritekli na igrišče in po pozdravih se je igra začela. Ponziana je takoj prešla v napad. Torpedo se zaradi hitre igre Tržačanov ni znašel. Iskal je izhoda iz zagate, toda v tem času je Maluta že našel pot do gola. Vratar Torpeda je sicer hotel braniti, toda zastonj — žoga je obležala v mreži. Žoga v sredšču igrišča in Torpedo v napad. Nekaj minut krasne igre in tudi mreža odličnega Parole se je stresla. Torpedo ni popuščal temveč je celo diktiral tempo igre. Ponziana je bila trenutno razkosana. Parola je še večkrat poklican v obrambo in v tem času prične Ponziana, na vzpodbudo navijačev, z resnimi in lepo kombiniranimi napadi.

Nevaren položaj pred vrati Torpeda. Napad Ponziane vse močnejše stiska nasprotnikovo obrambo in končno, ko je Kozak v nemogočem položaju, da bi žogo odbil, jo poda vratarju, ki pa je pritekel predaleč iz gola. In žoga se je kotalila počasi v gol. Napad Ponziane se ne zadovolji s tem izidom ter skuša povečati razdaljo. Maluti se posreči v 32' drugega polčasa poslati žogo v gol. 3:1 za Ponziano. Torpedu se poznajo znaki utrujenosti in Ponziana ima prosto pot. Stivoli s krasnim obratom zabije še en gol, ki ga sodnik Podubski iz Zagreba ne prizna. Tedaj je na vrsti Tomasini, ki s krasnim in močnim strelom zadnjič potrese nasprotnikova vrata. Toda Torpedo se se ni umaknil. Trudno skuša napadati in končno se mu po krasni akciji posreči presenetiti Parolo, ki se brezupno vrže na žogo toda zastonj. 4:2 za Ponziano in rezultat ostane nespremenjen do končnega žvižga.

Postavi sta bili naslednji: *Torpedo:* Golac; Salihović, Glavočević; Lovrić II, Kozak, Nebrčić; Novaković, Konjevod, Skorić, Lovrić I, Lazarević. *Ponziana Lj.:* Parola; Corbatto, Valcareggi; Benvenuti, Carlin, Tramerin; Tomasini, Stivoli, Maluta, Pertotti in Colombin.

Ostali športni spored

Nogomet

Prvenstvo Tržaškega ozemlja: Ponziana B - Rojan 5:0; Aurora - Skedenj 3:1; Nabrežina - Montebello 3:1; Dreher - Milje 2:1; Tovarna strojev - Izola 1:1; Magdalena - Piran 2:1; Umag - Koštalunga 4:0; Sv Ana - Pristaniščniki, neodigrana.

Okrožno nogometno prvenstvo: Vesna - Sv. Marko 2:1; Col - Tiskarji 3:1; Arzenal-OMMSA 3:2; Sv. Vid - Aquila 4:0; Primorje P. K. - INAMLI 2:0; Kolonja - Greta 7:2.

Prvenstvo I. skupine: Sv. Marko B - Redivo 2:2; Elektra - Skoljet 2:0; Sv. Ivan - Univerzal 2:0; Opčine - Rinaldi 6:2; Rocol - Primorje P. K. B 2:0.

Česen — prvak kolesarskega teka čez drn in strn za 1948

V nedeljo je bila v Trstu zadnja kolesarska tekma čez drn in strn za naslov prvaka za 1.1948. Odlični kolesarski dirkač Česen si je v ostri borbi priborilna častni naslov, saj je 15 km pretekel v 0.34. Za njim so se takoj plasirali Sosič (Opčine), Pekiarič (Olimpija) in še 37 kolesarjev.

Košarka

Prvenstvo Tržaškega ozemlja: Col ILVA - Skedenj 42:29; Skoljet - DSZ ES 44:31.

Okrožno prvenstvo: ECA - Barkovlje 22:17 (moške ekipe); Col ILVA - Vesna 6:5; Magdalena - Skorklja 33:20 (ženske ekipe).

Uspeh naših košarkarjev v Italiji

Ekipa Tomažiča in ženska reprezentanca Trsta sta v nedeljo igrali proti videmskim ekipam košarke, ki igrajo v B - skupini. Moška ekipa Tomažiča je po krasni igri premagala ekipo Udinese s 29:16, medtem ko je morala ženska reprezentanca podleči s 4 točkami razlike. Izid zadnje tekme je bil 26:22.

Polda Janez (Jugoslavija) je skočil v Planici 120 m.

V nedeljo so bile v Planici tekme v smučarskih poletih. Jugoslovan Polda Janez je skočil 120 m in je s tem skokom izboljšal za 2 m dosedanji najboljši skok na tej skakalnici, ki ga je imel Bradl s skokom 118 m. Švicar Blum pa je skočil celo 121 m vendar je pri doskoku padel.

«Spomladanski pokal» odnesel Piran

V nedeljo so bile na Montebellu tekme v teku čez drn in strn za «Spomladanski pokal». Med mladinci je zasedel prvo mesto Fuks iz Nabrežine; njemu pa je sledil Cantori (Col ILVA), Pierobon in še mnogo tekmovalcev. Med ženskami si je prvo mesto priborila Miskulin a njo pa sta prišli na cilj kot druga in tretja Zuljan (Rinaldi) in Francon Mafalda (Sv. Vid).

Pokal si je priborili z 18 točkami Piran, medtem ko je spominsko plaketo za najbolj številno društvo na tem teku odnesla Nabrežina.

PRVENSTVO STO-ja V SMUKU IN SLALOMU priredi smučarski odsek ZDTV v nedeljo 21. t. m. na Snežniku. — Nocoj seja odseka.

KOLEDAR

Torek 16. marca
Radovan
Sonce vzhaja ob 6.13, zahaja ob 18.12. Dolžina dneva 11.59. Luna vzhaja ob 8.41.

Jutri 17. marca
Ljubislava, Večevoj

ENOTNI SINDIKATI

Lesna stroka. Danes ob 18.30 seja upravnega odbora.

Kemična stroka. Jutri ob 18 seja upravnega odbora.

Zveza pekov. Danes ob 17 seja pekovskega odbora.

Referenti vseh zvez kakor tudi zadružni referenti tovarniških odborov so vabljeni na sestanek, ki bo jutri 17. t. m. ob 19.30 v ul. Imbriani 5.

Obvestilo pekom. Sporočamo, da bodo vsak dan od 23.30 do 5 zjutraj na razpolago brezposelni peki. V primeru nujne potrebe bodo takoj pripravljeni za delo.

Telefonska obvestila se sprejemajo ves dan v ul. Imbriani 5-I telefonska št. 93710.

Lastnike, kakor tudi pek. delavce naprošamo, da v primeru potrebe takoj pokličejo brezposelne peke. Opozarjamo delavce, da je bilo na zadnji seji sklenjeno, da bodo vsi peki oddali prostovoljno 20 lir tedensko za sklad za plačilo onim brezposelnim tovarišem, ki niso bili v noči dežurstva nikemor poklicani na delo.

Kmetijska strokovna zveza E. S. vabi vse poljedelce s Kolonkovca na sestanek, ki bo v sredo 17. t. m. v sredo 17. t. m. ob 20.30 v dvorani gostilne «Pri Sordi».

PROSVETNA DRUŠTVA

Prosvetno društvo «V. Šmuc» vabi nocoj na članski sestanek s predavanjem v svojih prostorih v VOM št. 2. Predaval bo tov. prof. Branko Pegan.

Prosvetno društvo «S. Jenko» vabi mladino, da se v čim večjem številu udeleže danes ob 20.30 članskega sestanka, na katerem se bo razpravljalo o mladinskih zadevah in o mladinskem izletu.

Prosvetno društvo «Fr. Marušič» priredi v sredo 17. t. m. ob 20.30 vesel spored z naslovom «Večer smeha». Sodeluje tudi člani Slovenskega narodnega gledališča. Udeležite se v čim večjem številu!

Pevski zbor «Zvon» z Opčin

gostuje v sredo 17. t. m. ob 20 v Kopru. Na sporedu so umetne, narodne in partizanske pesmi.

ZPP

Zlati album padlih za svobodo. Zveza primorskih partizanov obvešča vse one, ki še niso oddali slik ali kakršnega koli materiala za album, naj to store najkasneje do 20. t. m.

Zveza primorskih partizanov sporoča, da bo danes 16. t. m. ob 20 v prostorih KK Perossa občni zbor partizanov in aktivistov I. rajona včlanjenih v ZPP.

RAZNO

Tečaj neuropsihiatrije za učitelje bo danes ob 18.30 v dvorani knjižnice bolnice.

Zabavni večer «Uro smeha» priredi Zveza enotnih sindikatov v ul. Conti 11 v četrtek 18. t. m. ob 20. Sodelujejo tudi člani SNG. Vstopnice so v prodaji v ul. Conti 11 vsak dan in 1 uro pred predstavo.

KMETIJSKA NABAVNA IN PRODAJNA ZADRUGA V TRSTU vabi vse člane in odjemalce, ki so naročili sadna drevesca in trte cepljenke, da dvignejo iste takoj v skladišču zadruge, ul. U. Foscolo št. 1, tel. št. 94386.

Naročnikom, ki ne bi dvignili naročenih rastlin do 20. t. m. bo zapadla kavcija in zadruga bo upravičena prodati naročeno blago drugim povpraševalcem po dnevni ceni.

Zadruga sprejema naročila za odbrana valilna jajca, piščeta in za odrasle piščance po konkurenčnih cenah, bodisi v svojem uradu ul. U. Foscolo št. 1, bodisi v svoji poslovalnici, ul. S. Mercadante št. 4, tel. 8819.

GLAVNI ODBOR ASIŽZ TRŽAŠKEGA OZEMLJA bo imel dne 18. t. m. ob 16 v ulici Macchiavelli 13-II svoj prvi sestanek.

Smučarski izlet na Čabranske police PDT

V nedeljo 21. t. m. priredi PDT smučarski izlet na Čabranske police pod Snežnikom. Odhod ob 5.30 iz ulice Fabio Severo. Informacije v ulici Roma 15 in v čevljarni Pirc v ulici Settefontane 3.

KINO

KINO OB MORJU. 15.30: «Vsezvezna fizkulturna parada v Moskvi 1947». Barvni sovjetski film.

SUPERCINEMA. 16.00: «Kje je Lala?», N. Taranto, J. Barzizza.

MASSIMO. 15.00: «Osvajalec Mehike», Paul Muni.

IDEALE. 16.00: «Ljubezen, ki sem Ti jo poklonil», D. Montgomery, J. Howard.

CENTRALE. 15.00: «Idletonova zvezda», Rita Hayworth.

ARMONIA. 15.30: «Sudanska sužnja», M. Montez, J. Hall.

ALABARDA. 16.00: «Železna krinka», J. Benett, L. Hayworth.

IMPERO. 16.00: «Skrajna odp