Obilna letošnja žetev — Kombajni v teh dneh vneto luščijo žitna zrna in zlatorumenega klasja na zasebnih in družbenih poljih. V kranjskem Kmetijsko-živilskem kombinatu so žitu letos namenili 430 od skupnih 1250 hektarov rodovitnih površin. Sodeč po prvih požetih njivah, bo letošnji pridelek več kot dober. Pričakujejo okoli 1900 ton žita, od tega več kot 500 ton pšenice. Hektarski donos pšenice — okoli 40 meterskih stotov — je celo višji kot v nekaterih žitorodnih pokrajinah Slovenije in Jugoslavije. To je le nov dokaz, da je mogoče z ustrezno izbiro semenske sorte in z agrotehničnimi ukrepi, prilagojenimi vremenskim razmeram in drugim posebnostim predalpskega sveta, tudi na gorenjskih poljih pridelati ne tako majhne količine »kruha«. Žito naj zato v prihodnje ne bi bilo le stranski pridelek ob krompirju, mleku in mesu. — Foto: C. Z.

Leto XXXIV. Številka 59

GLAS

Kranj, torek, 4. 8. 1981

Cena: 7 din

Ustanovitelji: občinska konferenca SZDL Jesenice, Kranj, Radovljica, Škofja Loka Tržič — Izdaja Časopisno podjetje Glas Kranj — Glavni urednik Igor Slavec Odgovorni urednik v. d. Jože Košnjek

List izhaja od oktobra 1947 kot tednik, od januarja 1958 kot poltednik, od januarja 1960 trikrat tedensko, od januarja 1964 kot poltednik ob sredah in sobotah, od julija 1974 pa ob torkih in petkih.

GLASILO SOCIALISTIČNE ZVEZE DELOVNEGA LJUDSTVA ZA GORENJSKO

Prebivalci radovljiške in tržiške občine jutri praznujejo. Radovljičani se bodo spomnili 5. avgusta 1941. leta, ko je bil na Vodiški planini na Jelovici ustanovljen prvi slovenski bataljon narodnoosvobodilne vojske, ki je dobil ime po našem velikem pisatelju Ivanu Cankarju, Tržičani pa bodo obudili spomin na krvav dogodek pred štiridesetimi leti, ko so v Verbičevi koči pod Storžičem v junaškem boju s premočnim nemškim okupatorjem padli prvi borci za svobodo. V obeh občinah bodo letošnje praznovanje, ki bo posvečeno še 40. obletnici vstaje na Slovenskem, počastili s številnimi prireditvami in delovnimi zmagami. K prazniku čestita tudi naše uredništvo.

Zares lep praznik

V minulih dneh ob praznovanju 1. avgusta — praznika občine Kranj so razen številnih prireditev odprli nekatere pomembne objekte — Največja in najpomembnejša pa je nedvomno Delavski most čez Savo

Kranj — S športnimi prireditvami ob kranjskem občinskem prazniku se je praznovanje začelo že v julija. Osrednje prireditve pa so se začele v četrtek, 30. julija, ko so dopoldne v avli občinske skupščine odprli razstavo filatelistov in fotografij, hkrati pa v Cerkljah tudi dva nova stanovanjska bloka. Praznovanje se je potem nadaljevalo z nastopom folklornega ansambla FLAD v veliki hali Gorenjskega sejma.

V petek dopoldne so najprej odprli na Titovem trgu arheološki spomenik — Kostnico, nato pa je bila v prostorih občinske skupščine predstavitev Kranjskega zbornika.

Največja prireditev pa je bila potem popoldne na Orehku oziroma v Čirčah. Tu se je zbralo več deset tisoč prebivalcev Kranja oziroma občine, kjer so ob občinskem prazniku odprli nov most čez Savo. Številne obiskovalce ter goste, med katerimi so bili predstavniki republiškega, gorenjskega in kranjskega družbenopolitičnega življenja, je najprej pozdravil Drago Štefe, član koordinacijskega odbora za izgradnjo 10-letnega programa prometa v Kranju. Orisal je program, priprave in izgradnjo mostu, ki je po zahtevnosti in načinu gradnje med najlepšimi v Evropi, sicer pa najširši v Sloveniji. Ob treh še prej zgrajenih mostovih čez Savo, je ta edini, ki premošča reko v višini terena na obeh bregovih. Ne zgolj zaradi precejšnje oddaljenosti med bregovoma, marveč tudi zaradi velike višine in križanja z železnico je bila gradnja mostu za kranjskega Gradbinca in mariborsko Metalno kot glavna izvajalca del zelo zahtevna. Most je dolg 356 metrov, visok 35 metrov in širok 23 metrov. Najdaljši razpon med stebroma je 117 metrov. Na njem so trije vozni pasovi, na obeh straneh pa pločnik za pešce in kolesarska steza. Poleg mostu, ki so ga poimenovali za Delavski most, so zgradili tudi priključni cesti s križiščem pred mlekarno v Čirčah in izvennivojskim križiščem z magistralno cesto Kranj—Ljubljana na Orehku. Zgrajen je tudi nov del Zasavske ceste z nadvozom in nadhod v Čirčah.

Govorec Dragota Štefeta je bil slavnostni govornik ob otvoritvi mostu in predsednik republiškega izvršnega sveta Jože Florjančič (na sliki)

A. Ž.

Na svečanosti je spregovoril tudi podpredsednik republiškega izvršnega sveta Jože Florjančič, ki je med drugim orisal prizadevanja za hitrejši družbenoekonomski razvoj pri nas, opozoril pa tudi na dosledno uresničevanje nalog in akcij ob sedanjih naporih za stabilizacijo. Poudaril je, da je Kranj v minulem obdobju veliko prispeval k današnjim razvojnim uspehom pri nas nasploh in občanom nazadnje zaželel še veliko uspehov in lepo praznovanje.

Ob otvoritvi so potem podelili izvajalcem in predstavnikom tudi velike plakete Kranja. Dobili so jih Metalna Maribor, Gradbinec Kranj, strokovna služba republiške skupnosti za ceste, Cestno podjetje Kranj in Projektivno podjetje Kranj.

Most so odprli po starem običaju: s plačilom mitnine, čezenj pa so se najprej, kot simbol, da je Kranj kolesarsko mesto, popeljali kolesarji.

A. Ž.

Universal odprl nove delavnice

JESENICE — Stočlanski kolektiv temeljne organizacije kranjskega Merkurja Universal na Jesenicah, ki se ukvarja s prodajo proizvodov jugoslovanske črne metalurgije, je dan pred občinskim praznikom slavil pomemben delovni dosežek. Odprl je nove delavniške prostore z garderobami za delavce, kjer bodo pripravljali blago za prodajo glede na različna naročila kupcev.

Gre za objekt, ki ga je jeseniški Gradbinec začel graditi februarja lani, dokončal pa ga je maja letos. Delavci Universala so prvotno načrtovali za tretjino večje prostore v njem, zaradi ustalitvenih ukrepov so nato zgradili le najnujnejše. Tako so za 8,1 milijona dinarjev pridobili novih 450 kvadratnih metrov uporabnih površin, ki bodo omogočale uresničitev programa za kompletno ponudbo domačemu kupcu.

Med krajšo svečanostjo, ki so se je udeležili poleg delavcev Merkurja tudi nekateri vodstveni družbenopolitični delavci iz jeseniške občine, je nove prostore predal svojemu namenu glavni direktor delovne organizacije Merkur iz Kranja Jakob Piskernik. V govoru ob odprtju objekta je med drugim dejal: »Vsakega doseženega cilja smo veseli; tako tudi, da smo to našo skromno naložbo dokončno uresničili.

Ob tej priložnosti moram povedati, da smo imeli glede naložb smelejše načrte. Prepričani smo bili, da bomo letos na Jesenicah odprli tudi novo maloprodajno trgovino. Žal še do danes nismo uspeli pridobiti lokacije. Ob tem nam začetka izgradnje nove prodajalne to leto ne omogoča niti zakon o začasni prepovedi razpolaganja z delom družbenih sredstev za gradnjo določenih objektov.

Ko že govorim o naložbah, ne morem mimo ugotovitve, da so le-te v trgovini skromne. Slaba akumulativna sposobnost in nizek ostanek dohodka omejujeta možnosti našega razvoja.

Ob primerjavi rezultatov polletnega gospodarjenja s sorodnimi organizacijami smo vseeno lahko zadovoljni. Novi delavniški prostori na Jesenicah pa morjao našo storilnost še povečati!«

S. Saje

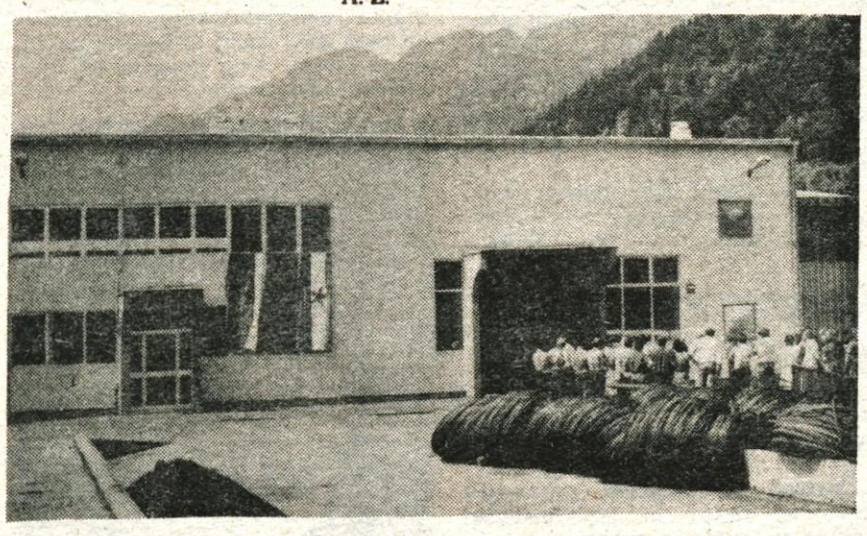

Ob odprtju novih delavnic Universala na Jesenicah — Foto: S. Saje

31. gorenjski sejem

kranj 14.–24.8.'81

— velik izbor blaga široke potrošnje po nižjih cenah
— kmetijska mehanizacija
— bogat zabavni večerni program
— gostinske specialitete
— specialitete na žaru
— ribje specialitete

PO JUGOSLAVIJI

Varčevanje z gorivi

Zvezni izvršni svet je predlagal, naj bi v drugem polletju letošnjega leta varčevali z gorivi. Uvoz surove nafte in naftnih derivatov bo v drugem polletju manjši od planiranega v energetski bilanci. Čeprav je bilo v prvem polletju nakopanega precej več premoga kot lani, za 12 odstotkov, ga še vedno ni dovolj za vse potrebe. Zvezni izvršni svet predlaga, naj bi sprejeli ustrezne ukrepe in spremembe v samoupravnih sporazumih v smislu enakomerne preskrbe in pod enakimi pogoji z naftnimi derivati, premogom in koksom za vso državo.

Zakona o taksah niso sprejeli

V odboru za finance zbora republik in pokrajin so ugotovili, da slovenska in hrvaška skupščina nista dali soglasja k osnutku zakona o taksah za prehod meje. Za sprejem tega zakona ni pogojev. Redna procedura okoli tega zakona je bila v zboru republik in pokrajin zvezne skupščine končana. Zakon ni odložen do jeseni, temveč sploh ni sprejet. Vendar pa bo treba upoštevati opozorila v skupščini, da naj bi glede odnašanja dinarjev in deviz na tuje ravnali vsi občani bolj odgovorno in varčno.

Manj mesa na tuje

V prvem polletju letošnjega leta smo v tujino prodali za okoli 148 milijonov dolarjev živine, mesa in mesnih izdelkov. Od tega smo na tržišče razvitih držav izvozili za okoli 124 milijonov blaga. V primerjavi z enakim lanskim obdobjem je izvoz za skoraj tretjino manjši. Na zmanjšanje izvoza in dotoka deviz je najbolj vplival vstop Grčije v EGS, ki mora upoštevati predpise o uvozu na trg držav članic te gospodarske organizacije in ne more kupovati junetine iz Jugoslavije. Lani smo v Grčijo prodali v šestih mesecih 23.507 ton junetine, letos pa izvoza sploh ni bilo.

Na železnici omejili naložbe

Zaradi zaostrenih gospodarskih razmer in manjših posojilnih možnosti domačih bank in izpada posojila mednarodne banke za razvoj so v Železniškem gospodarstvu Ljubljana črtali več naložb. Tako bodo začasno ustavili nadaljevanje obnove obvoznic prog Jesenice–Nova Gorica–Sežana in Ljubljana–Trebnje–Sevnica, proge Ljubljana–Pivka ter rekonstrukcijo postaj na progi Pragersko–Središče. Prav tako bodo bolj počasi tekla dela pri rekonstrukciji postaj Sežana, Jesenice in Tezno.

Akontacije za zgubaše

Temeljne organizacije združenega dela, ki bodo po obračunu za prvo polletje ugotovile izgubo, imajo pravico od 1. avgusta dalje izplačevati akontacije osebnih dohodkov do višine povprečnih osebnih dohodkov, izplačanih na delavca v prvem trimesečju letos. V prvem polletju je z izgubo poslovalo 168 gospodarskih temeljnih organizacij in 26 temeljnih organizacij s področja družbenih dejavnosti. Nekatere vloge temeljnih organizacij, ki še niso pokrile niti lanske izgube, so že odobrili in jim dovolili izplačila. Med njimi sta tudi TOZD gostinstvo in žičnice Kamnik in Alpetour TOZD Hoteli Pokljuka z Gorenjske.

Združevanje dela in sredstev tudi v izobraževanju

Škofja Loka – Začetek usmerjenega izobraževanja je v naši republiki pred vrati. Izobraževanje ob delu, za delo, na delu, iz dela so bili v zadnjem letu predmet številnih uradnih in seveda tudi neuradnih razprav. Priprav so se še posebej resno lotili v škofjeloški občini, saj pri njih prehod na usmerjeno izobraževanje sovpada z izgraditvijo novega šolskega centra in dijaškega doma. Ta dva novozgrajena objekta bosta tako že v šolskem letu 1981/82 s kopico sodobno opremljenih prostorov nudila vse potrebno za uspešno izvajanje programa srednjega usmerjenega izobraževanja. Skupni interesi pri izvajanju in uresničevanju terjajo tudi spremembo v organiziranosti dosedanjih srednješolskih izobraževalnih organizacij, vključno z dijaškim domom in Delavsko univerzo. Gre za Šolski center za kovinsko in avtomehansko stroko, Poklicno lesno šolo, Gimnazijo Boris Ziherl in Delavsko univerzo.

Izobraževalna organizacija, ki bo imela 5 temeljnih izobraževalnih organizacij in bo zajemala vse loško srednje šolstvo, se bo imenovala Šolski center Boris Ziherl. Čeprav je bilo v začetku proti tej inačici nekaj odpora, pa je prevladalo mnenje, da je taka sprememba nujna. Ne samo zaradi večje možnosti priprave, izvajanja in kontrole pedagoškega dela. To je tudi lepa priložnost za spremembo predvsem organizacije dela, ki s seboj nujno prinaša večji poudarek na strokovnosti dela.

Po reorganizaciji bo Šolski center Boris Ziherl sestavljalo naslednjih pet TOZD: srednja šola lesarske usmeritve, srednja šola kovinarske in cestno prometne usmeritve, srednja šola družboslovne usmeritve, Dom učencev in Delavska univerza.

Zanimivo je primerjanje in ugotavljanje, kakšni bodo pogoji za delo posameznih TOZD v novozgrajenem šolskem centru v primerjavi s pogoji v starih stavbah in delovnih razmerah. Kovinarska šola ima od vseh najstarejšo tradicijo. Začetki takratne obrtne šole segajo kar v leto 1889. Vse do začetka 2. svetovne vojne je šola delala v smislu takratnih pogledov na vajeništvo in sploh delavski razred. Danes izobražuje učence v gospodarstvu za kovinarske poklice, za avtomehanike, ob delu pa tudi voznike. V zadnjem šolskem letu so kot organizacijska enota Iskre-Šolski center iz Kranja izobraževali oddelek dijakov za strojne tehnike.

Poklicna lesna šola je bila ustanovljena leta 1957 in je poleg Maribora in Nove Gorice tretja tovrstna šola v republiki. Učence izobražuje bodisi za ozek ali širok profil. Poklicna lesna šola bo edina, ki svojega vzgojnoizobraževalnega procesa ne bo v celoti preselila v novi center na Podnu. 11 oddelkov različnih smeri in profilov bo namreč ostalo na Trati.

Dijaški dom ali po novem Dom učencev bo imel v novi stavbi kapaciteto 240 ležišč in to v 80 sobah po 3 postelje. V zadnjem šolskem letu je bilo v domu 194 gojencev. Vendar pa prostori niso bili prvotno namenjeni za bivanje učencev. Bili so nefunkcionalni, saj se spalnice pozimi niso ogrevale, pa tudi sanitarij je bilo premalo. V novi stavbi bodo gojencem nudene in zagotovljene optimalne možnosti za nemoteno učenje in koristno preživljanje prostega časa.

Gimnazija Boris Ziherl nosi to ime od februarja 1976, kot štiriletna splošnoizobraževalna šola pa je bila verificirana leta 1960. Že pet let na šoli uspešno deluje v vsakem letniku po en oddelek za vrhunske smučarje. Septembra lani je gimnazija pod »svojo streho« sprejela tudi takrat zgrajeno športno halo Poden. V novem šolskem letu bodo v prvem letniku le trije oddelki družboslovne usmeritve, od tega en smučarski. Pokrivali bodo območje Škofje Loke in Kranja. Posebej pomembno pa je dejstvo, da bo možno celoten pouk srednjega usmerjenega izobraževanja v Šolskem centru Boris Ziherl izvesti dopoldne. V novem šolskem letu bo predvidoma 35 oddelkov za mladino. Vsi oddelki izobraževanja odraslih bodo popoldne. Na ta način bo povečana izkoriščenost novih šolskih prostorov, kljub postopni ukinitvi periodične organizacije pouka za mladino.

Združitev šol podira pregrade med njimi, odpravlja razliko med izobraževanjem za fizično in umsko delo. Izenačile se bodo tudi razlike v opremljenosti posameznih šol. S tem pa se seveda na najbolj neposreden način uresničuje tako napovedana enotna vzgojnoizobraževalna osnova. Še posebno dobro bo moralo biti sodelovanje med posameznimi šolami na področju svobodnih in interesnih dejavnosti učencev in pri delu družbenopolitičnih organizacij. Pri svobodnih dejavnostih bo možen večji izbor kvalitetnih mentorjev.

Pogoj za uspešno delo bo v nenehnem bogatenju samoupravnih odnosov in demokratizaciji odnosa učitelj – učenec. Le na tak način bo možno zares kvalitetno izvajati predpisane vzgojnoizobraževalne programe.

Z. J.

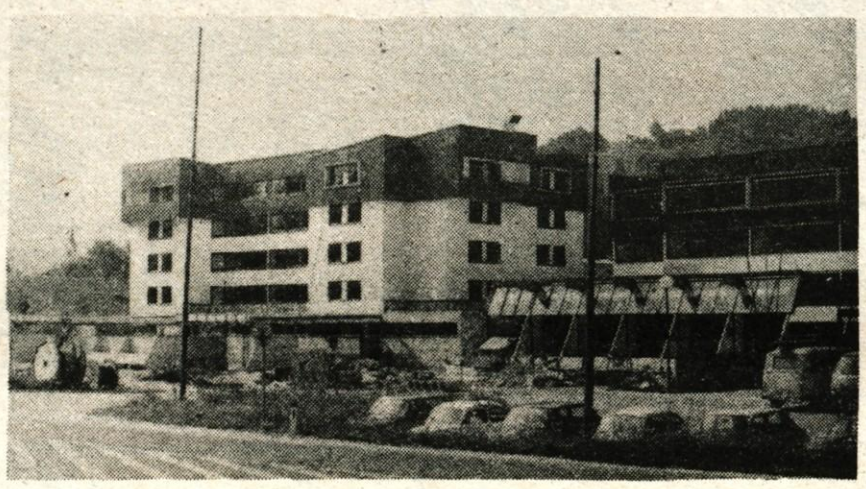

Šolski center na Podnu – Foto: Zo. Jelovčan

France Popit – šestdesetletnik

»S tvojim prihodom se je v bistvu začela intenzivna preobrazba družbene in gospodarske strukture na Gorenjskem. S svojo jasno vizijo in delom si vgrajeval politiko Zveze komunistov v vse celice družbenega življenja in pri tem imel vedno pred očmi interese delovnega človeka. Vedno si prisluhnil tudi drobnim problemom posameznika, mnogim si pomagal, jih usmerjal. Ni malo uspešnih partijskih delavcev, ki so se izoblikovali v bogastvo tvojih misli in dela. Prenekaterim kadrom z Gorenjske si bil vzornik in učitelj. Tvoje delo je bilo vzor, kako je treba uresničevati politiko in aktivnost Zveze komunistov v družbenopolitičnih organizacijah ter samoupravnih organih. Rdeča nit te aktivnosti KP in ZK je potegnjena v sedanje čase in v prihodnost.«

To je med drugim poudaril sekretar medobčinskega sveta ZKS za Gorenjsko Zdravko Krvina v čestitki predsedniku CK ZKS Francetu Popitu ob življenjskem jubileju – šestdesetletnici. Hkrati z njim so mu čestitali tudi nekdanji sodelavci z Gorenjske in sedanji najuglednejši družbenopolitični delavci naše regije.

France Popit je bil rojen 3. avgusta, 1921. leta na Vrhniki. Že leta 1936 je bil sprejet v SKOJ, deloval je v naprednih gimnazijskih društvih, kar oblastem ni ostalo prikrito. Zato je bil leta 1940 izključen iz vseh srednjih šol v Jugoslaviji, tako da se je do začetka vojne moral preživljati kot delavec. Leto 1940 je postalo neizbrisen mejnik v njegovem delu, saj je postal član Komunistične partije Jugoslavije. Kot vsi komunisti se je odzval pozivu CK KPJ in Tita in leta 1941 odšel v partizane. Med NOB je bil na raznih političnih dolžnostih, med drugim inštruktor CK KPS, komisar notranjske operativne cone, od maja 1944 pa šef odseka OZNA VII. korpusa.

Naštevanje odgovornih dolžnosti o človeku res mogoče ne pove veliko, vsekakor pa dokazuje njegovo delovno zagnanost in prizadevnost. Zato naj omenimo le nekatere najbolj pomembne funkcije slavljenca: generalni sekretar predsedstva vlade LR Slovenije, minister za gozdarstvo LRS, član izvršnega sveta LRS, sekretar okrajnih komitjev v Kranju in Ljubljani, predsednik republiškega sveta Zveze sindikatov Slovenije, sekretar izvršnega komiteja CK ZKS. Decembra 1968 je bil prvič izvoljen za predsednika komiteja CK ZKS, ponovno aprila 1974 in še tretjič leta 1978. Je nosilec spomenice leta 1941, odlikovan z redom junaka socialističnega dela, z redom republike z zlatim vencem, ima pa tudi tuja odlikovanja in je dobitnik številnih drugih odlikovanj in priznanj

Iz časa, ko je delal na Gorenjskem, so glavni poudarki njegove aktivnosti v ustanavljanju ekonomskih enot v gospodarstvu, prvih zametkov sedanjih TOZD – z namenom, da bi odločanje o ustvarjanju in delitvi dohodka čimbolj približali delavcem, da bi samoupravljanje dobilo celovito materialno osnovo. Posebno veliko naporov je vložil v vsebinsko oblikovanje ekonomskih enot v Železarni, Iskri, Savi in drugih večjih podjetjih. Pri tem se je stalno zavzemal za večjo produktivnost in to ne samo v delovnih organizacijah temveč tudi v družbenih dejavnostih. V tem času je njegovo delo zajelo tudi organizacijsko preobrazbo večjih podjetij, kjer se je že pokazala nujnost večje proizvodnje in tehnološke specializacije. Tako je Iskra začela specializirati proizvodnjo in izdelavo posameznih naprav in strojev prenašati v kraje, kjer je dovolj delavcev in tako je začela nastajati današnja Iskra, ki ima delovne organizacije skoraj po vsej Sloveniji. Njenemu zgledu so sledile tudi Planika, Sava, Peko in druge delovne organizacije.

Organiziran program predšolske vzgoje

Britof – Društvo prijateljev mladine Kranj in koordinacijski odbor za vzgojo in izobraževanje pri KS Britof – Orehovlje skupaj z vzgojiteljico Damjano Žabret organizirajo program predšolske vzgoje in izobraževanja. Program vsebuje družabne igre, uro pravljic, sprehode v naravo, glasbene ure, pa tudi za risanje s kredo po asfaltu je zagotovljena lokacija. Program se odvija na prostem vsak četrtek od 10. do 12. ure do 1. septembra 1981, v slabem vremenu pa v Kulturnem domu Andreja Kmeta v Britofu.

V Valjevo mlada brigada

Kranj – V soboto zvečer je krenilo z avtobusom v Valjevo na zvezno delovno akcijo Podrinje Kolubara okoli 40 brigadirjev iz kranjske občine. Predsednik zbora brigadirjev (naziv komandant brigade se z uveljavitvijo kolektivnega vodstva ne uporablja več) Marjan Rahne s Planine, doslej dvakratni udarnik – na republiški akciji Suha krajina 76 in na zvezni akciji Beograd 1978 – je ob odhodu povedal:

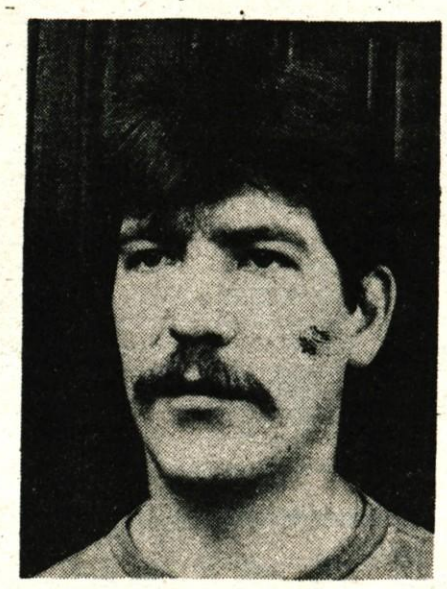

»Priprave niso bile najboljše, saj je načrtovana lokalna akcija v Kranju odpadla. Trikrat smo se zbrali na brigadni konferenci in dvakrat na terenu – na Joštu in na kranjskem sejmišču. Kljub stalnim prizadevanjem centra za MDA pri občinski konferenci ZSMS Kranj nam ni uspelo zagotoviti predpisanega števila petdesetih brigadirjev. Manjko bo zato moral dopolniti pokrovitelj naše brigade v Valjevu. Zanimanje med mladimi za prostovoljno delo upada, del krivde lahko pripišemo tudi delovnim organizacijam. V enem izmed kranjskih podjetij smo evidentirali štiri brigadirje, a izredno plačan dopust so odobrili le enemu. Razumeti kaže pri tem delovne organizacije: zaradi omejenega zaposlovanja in dopustov jim delovna sila ne ostaja; ponavadi pa so mladinci, ki želijo na akcijo, tudi med najbolj pridnimi delavci. Verjamem, težko jih je pogrešiti, toda sodelovanje v brigadi je zanje tudi moralna nagrada in svojevrstna vzpodbuda za naprej. Pritegniti bi morali tudi večje število študentov. Po novem pravilniku delo na akciji šteje kot opravljena praksa in zanj prejmejo tudi predpisano nagrado. V Valjevo, kjer bo naše brigadirsko naselje, odhaja v povprečju izredno mlada, še »nepolnoletna brigada« (večina brigadirjev ni dopolnila niti osemnajst let). Kljub temu upamo, da bomo dosegli in tudi presegli normo in se domov vrnili s priznanji.«

Srečno smo zaželeli brigadirjem MDB Jože Gregorčič iz Kranja, mladim, ki bodo vse do konca avgustovskih dni vihteli kramp in lopate na delovišču, polagali električni kabel in vodovodne cevi, urejali parke in opravljali nekatera dela na zgodovinsko-kulturnih spomenikih.

C. Z.

Naložba bo počakala

Ljubelj – Čez Ljubelj se vsakodnevno med sezono valijo reke turistov, ki pa se ustavijo največkrat zaradi nujnih opravkov na carini, menjave denarja in kratkega počitka. Zaostreni gospodarski pogoji in težak položaj gostinstva so preprečili načrtovane investicije Kompasa na Ljubelju. Direktor Kompasa TGO Ljubelj Franc Nemec je povedal, da so naročili prometno študijo, ki bi jo pripravile Republiška skupnost za ceste, občina Tržič in UNZ, v kateri bi poiskali prometno rešitev na Ljubelju. Hotel na Ljubelju, ki ima 93 postelj, je solidno zaseden, pogodbe za zimsko sezono so že sklenjene. Načrtovali so razširitev žičnic, vendar ni denarja, zato bodo le zamenjali nosilne vrvi. Letos so postavili poleg menjalnice kiosk s spominki, ki omogoča kvalitetnejšo ponudbo, v sami menjalnici pa so postavili dva nova pulta. Menjava poteka hitreje, tudi letos pa prodajajo bencinske kupone. V menjalnici zamenjajo tudi po 1,6 milijona dnevno. Ob višku sezone so parkirni prostori zasičeni z avtomobili. Na Kompasu so načrtovali nakup potujočega kioska, ki bi ga postavili ob spomeniku, vendar je ta investicija povezana z dodatnimi vlaganji v komunalne objekte. Delavci se trudijo, da bi poiskali notranje rezerve, za kakšne večje naložbe pa sedanji trenutek ni ugoden.

M. Fornazarič

Jeseničani praznovali

Živ prikaz revolucionarne preteklosti

Oddelek za zgodovino delavskega gibanja in NOB pri tehniškem muzeju jeseniške železarne je v Kosovi graščini na Jesenicah pripravil razstavo Leto 1941 – leto vstaje – Deseta prireditev v objektu, ki je namenjen muzejski dejavnosti

Jesenice – Odbor jeseniške kulturne skupnosti za ureditev muzeja v Kosovi graščini na Jesenicah je med svojim sedemletnim delovanjem poskrbel za prenovo in usposobitev objekta predvsem za muzejsko dejavnost. Za vsa dela je že porabil dober milijon dinarjev, za kompletno ureditev prostorov z opremo in ureditev zunanjosti objekta z okolico pa bi po načrtih potreboval še osem milijonov dinarjev. Pred 25 leti dano pobudo za ureditev muzeja revolucije in NOB na Jesenicah si vztrajno prizadeva uresničiti. Dokončno naj bi to dosegel 1984. leta ob desetletnici svojega delovanja.

Med ogledom razstave Leto 1941 – leto vstaje (na desni njen avtor Tone Konobelj, v sredini jeseniški revolucionar Vencelj Perko) – Foto: S. Saje

Delovanje odbora, je naglasil njegov predsednik Janko Burnik ob odprtju razstave Leto 1941-leto vstaje minuli petek v Kosovi graščini, je bilo razen tega usmerjeno v prirejanje raznih razstav, predvsem o delavskem gibanju in narodnoosvobodilni borbi. Tokratno, deseto zaporedje, je ob občinskem prazniku in 40. obletnici vstaje pripravil oddelek za zgodovino delavskega gibanja in NOB pri tehniškem muzeju jeseniške železarne.

Kot je v svečanem nagovoru ob odprtju razstave dejal paredsednik borčevske organizacije na Gorenjskem in v jeseniški občini Jože Ulčar-Mirko, bi se silnih naporov in žrtev našega ljudstva za svobodo morali večkrat spominjati. Razstava je prvi korak v prikazovanju začetkov upora proti okupatorju, zato pa naj bi, kakor je zaželel, v bodoče v tej hiši prikazovali vso našo revolucionarno preteklost.

Udeležencem slovesnosti, med katerimi je bil tudi predvojni jeseniški revolucionar Vencelj Perko, je razstavo predstavil njen avtor Tone Konobelj. Po krajšem kulturnem sporedu, pripravil ga je oktet DPD Svoboda France Prešeren iz Žirovnice, so si z zanimanjem ogledali pisano in slikovno gradivo ter originalne predmete, ki živo predstavljajo pomembne dogodke leta 1941 na tem področju naše domovine. Razstava bo odprta vse do prvih septembrskih dni.

S. Saje

Najdražjemu gostu na seji Mihi Marinku izročata jeseniška pionirja zbornik Jeklo in ljudje – Foto: S. Saje

Eno letošnjih občinskih priznanj je prejela temeljna organizacija Gorenjskih oblačil iz Kranja Konfekcija Jesenice – Foto: S. Saje

Čestitke k dosežkom in želje za bodoči razvoj

Prebivalci jeseniške občine so svečano proslavili svoj praznik 1. avgust – S številnimi prireditvami so označili dosedanja prizadevanja in začrtali svojo prihodnjo dejavnost

Jesenice – Kulturne, športne in druge prireditve so v teh dneh razgibale življenje v železarskem mestu in okolici. Občani so se zbrali ob odprtju likovnih razstav na Jesenicah, v Kranjski gori in Mojstrani ter obiskali razstavo Leto 1941 na Jesenicah. V kraju pod Mežaklo so si ogledali tekmovanja v balinanju, streljanju in plavanju. Udeležili so se tudi svečanosti ob odprtju novih Univerzalovih delavnic na Jesenicah in preimenovanju obnovljene Lipovškove koče v Gozd-Martuljku. Najbolj pisan pa je bil jeseniški prepoldnevni pogedan, ki je minil v znamenju osrednje prireditve ob prazniku občine.

Po promenadnem koncertu pihalnega orkestra Jeseniški železarji pred občinsko skupščino so se v njej zbrali na slavnostni seji delegati zborov Skupščine občine Jesenice in vabljeni gostje. Med slednjimi so bili tudi Miha Marinko in drugi prvoborci, predstavniki zveznih, republiških in gorenjskih družbenopolitičnih organov ter občani pobratenih Titovelj.

Zbrane na slavnosti je pozdravil podpredsednik jeseniške občinske skupščine Franc Jerala. Zatem ko je delegacija odnesla venec k spomeniku na Obranci in so udeleženci z enominutnim molkom počastili spomin na tovariša Tita ter Kardelja, je predsednik skupščine Ivo Arzenšek v slavnostnem govoru med drugim naglasil: »Revolucionarna preteklost nas spremlja tudi v prizadevanjih za naš nadaljnji razvoj. Daje vsebino našemu delovanju, daje pa nam prav tako nepopustljivo voljo pri premagovanju sedanjih gospodarskih in drugih težav.

Na nedavnem zasedanju zborov občinske skupščine so delegati zelo poglobljeno razpravljali o številnih problemih. Na osnovi ugotovitev so sprejeli sklepe, ki nas obvezujejo za reševanje težav. Gre za odpravo sedanjih negativnih gospodarskih gibanj, kar lahko dosežemo le z boljšim delom, s skrajnim varčevanjem na vseh področjih, z večjo odgovornostjo in z enotnostjo volje ter akcije vseh nas.«

Govoru je sledila podelitev letošnjih občinskih priznanj 1. avgust. Za njihove delovne dosežke jih je predsednik Arzenšek izročil dvema kolektivoma in trem posameznikom. Nagrajenci so v zahvali izrazili pripravljenost za nadaljnje prizadevanje po razvoju v bodoče.

S. Saje

Kranjčani praznovali

Svečana seja skupščine

Kranj – 1. avgusta dopoldne so se v stavbi občinske skupščine sestali na svečani seji delegati vseh zborov občinske skupščine, med gosti pa so bili tudi Miha Marinko, Vinko Hafner, Martin Košir in drugi. Po kratkem pregledu uspehov, ki jih je Kranj dosegel v minulih letih na družbenogospodarskem področju in priložnostnem govoru predsednika skupščine Staneta Božiča so na seji podelili letošnje nagrade in priznanja občine.

Nagrade so dobili Kemična tovarna Exoterm, krajevna skupnost Stražišče, Mija Artač, Franc Fojkar in Bojan dr. Fortič. Priznanja pa so podelili Iskri, Savi, Planiki, Ibiju in Gorenjskemu tisku ter Slavku Malgaju, Avgustu Ovseniku, Dragotu Štefetu in Jakobu Vehovcu.

A. Ž.

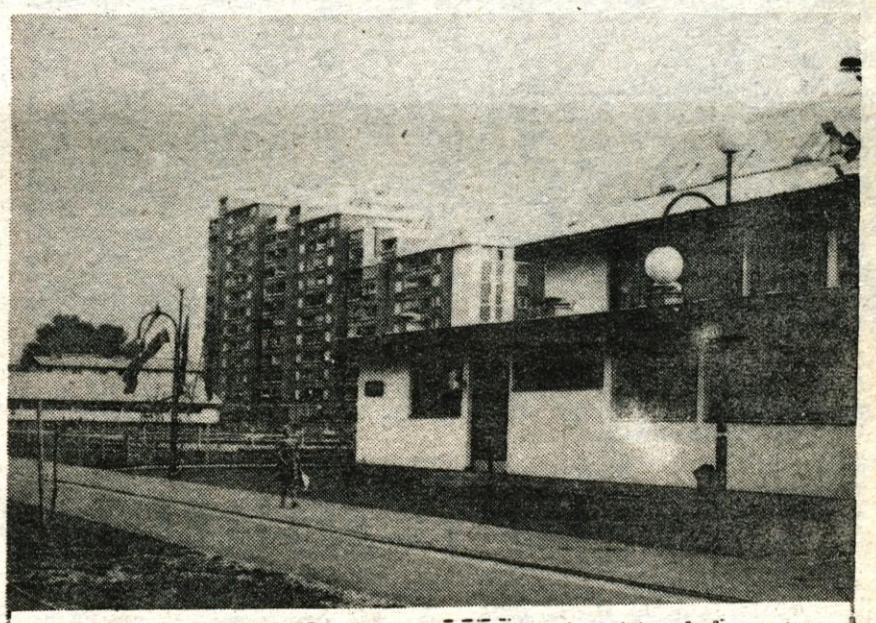

Nov vrtec – Kranj: *V soboto, 1. avgusta, zjutraj (pred slavnostno sejo vseh zborov občinske skupščine) so na Planini odprli tudi nov vrtec. Ima 17 oddelkov za 282 predšolskih otrok in štiri oddelke za 56 dojenčkov. Dva oddelka pa bosta namenjena razvojno motenim otrokom. – A. Ž.*

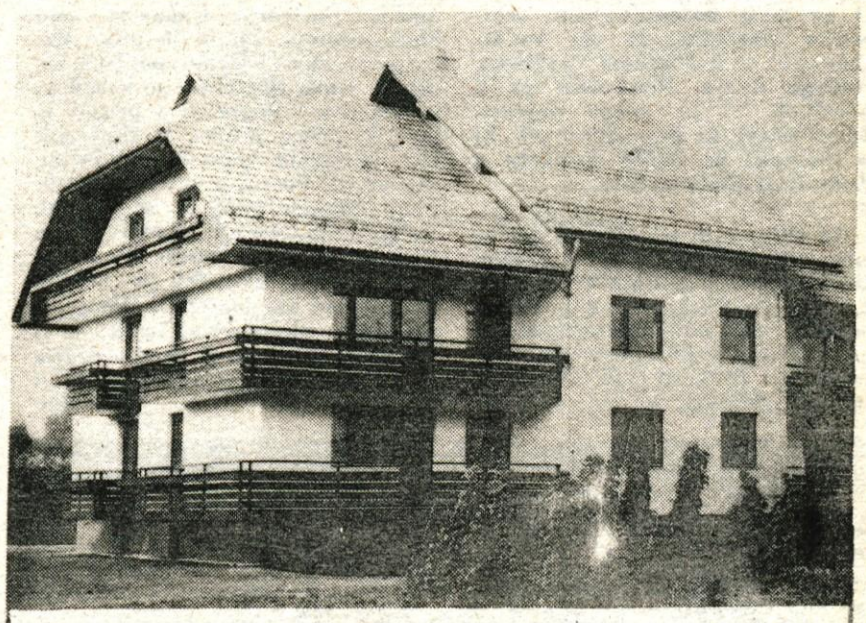

Nova stanovanja v Cerkljah – *V četrtek popoldne so v Cerkljah ob občinskem prazniku občine Kranj, ob navzočnosti predstavnikov družbenopolitičnega življenja kranjske občine in cerkljanskega območja izročili v uporabo 20 novih stanovanj v dveh stanovanjskih blokih, ki jih je v dobrem letu dni zgradilo SGP Graditelj iz Kamnika. Investitor del je bila Samoupravna stanovanjska skupnost Kranj, vsa strokovna dela pa je uspešno dokončal Domplan iz Kranja. Ob tem velja še posebej poudariti, da so stanovanja kot okolica okrog stanovanjskih blokov dokončno urejena. Celotna vrednost opravljenih del je 29 milijonov dinarjev, kvadratni meter stanovanja stane nekaj manj kot 23 tisoč dinarjev, vseh stanovanjskih površin pa je 1890 kvadratnih metrov. Stanovanja so [illegible] delovne organizacije kranjske občine, šola Cerklje in [illegible] Podobna stanovanja se gradi [illegible] Radovljici. – J. K. – A. Ž.*

SKUPNOST ZA ZAPOSLOVANJE KRANJ

Razpis kadrovskih štipendij podaljšan za tretjino

NAPORI NISO BILI ZASTONJ

Na Gorenjskem smo domala z obupom zrli v prve uradne podatke o razpisanih kadrovskih štipendijah za šolsko leto 1981–82. Razočaranje je izviralo zlasti iz dveh primerjav: bogatega razpisa v lanskem letu in temeljne usmeritve v pravkar podpisanih samoupravnih sporazumih o štipendiranju v občinah, po kateri mora kadrovsko štipendiranje postati prevladujoča oblika.

Strokovna služba občinskih skupnosti za zaposlovanje Gorenjske-Kranj je o pičli beri razpisanih kadrovskih štipendij obvestila družbenopolitične organizacije in nekatere druge dejavnike na Gorenjskem. Hkrati se je lotila preverjanja in dopolnjevanja podatkov. Z rezultatom smo bili zadovoljni, saj smo za objavo skupnega republiškega razpisa dopisali 429 dodatnih štipendij.

Sproženih je bilo še več pobud za povečanje razpisa, za katerimi so stale družbenopolitične organizacije, izvršni sveti, strokovna služba in drugi. Izide smo objavili v Glasu in ta dodatek je Gorenjski prinesel še 80 dodatnih štipendij. Poleg tega je bilo nekaj posamičnih objav OZD, kakšna pa bo kapnila morda še v avgustu.

Od prvih uradnih podatkov do danes je torej razpis bogatejši za 536 štipendij ali približno tretjino daljši. Po občinah smo zabeležili naslednje prirastke: Jesenice 117 štipendij ali 48 odstotkov, Kranj 118 štipendij ali 17 odstotkov, Radovljica 100 štipendij ali 39 odstotkov, Škofja Loka 191 štipendij ali 55 odstotkov in Tržič 10 štipendij ali 8 odstotkov več.

SESTAV ŠTIPENDIJ IN RAZVOJ

Razpisane štipendije se po občinah dokaj razlikujejo glede na sestavo poklicev oz. raven izobraževanja. Zanimivo je, da se nekatere ugotovitve iz lanskega leta potrjujejo ali celo poglabljajo. Videti je namreč, da namerava tržiška občina svoj razvoj graditi predvsem na kadru s štiriletnimi srednjimi šolami (na profilu tehnika), škofjeloška občina na delavcih z višjo izobrazbo in kranjska občina na kadru z visoko izobrazbo. Takšne sklepe namreč ponujajo razlike v deležih razpisanih kadrovskih štipendij.

Sicer pa je na Gorenjskem za šolsko leto 1981–82 domala tri četrtine štipendij namenjenih za skrajšane in srednje programe usmerjenega izobraževanja, ki trajajo leto in pol do treh let (ali za zahtevnostne stopnje II., III. in IV). Za zahtevnostno stopnjo V. (tehnike) je 12,6 odstotka razpisanih štipendij, za višje šole 5,4 odstotke in visoke šole 7,6 odstotka vsega razpisa.

RAZPIS ŠTIPENDIJ IN SREDNJEROČNI KADROVSKI NAČRTI

Primerjava kaže, da so štipenditorji glede na svoje potrebe zelo dobro poskrbeli za kadrovsko obnovo oziroma dopolnitev t. i. »širokega profila« (zahtevnostnih stopenj II., III. in IV.). Zanje je namreč obilica štipendij (kar 1644 ali za preko 60 odstotkov letošnje generacije osmošolcev). Ugodno je tudi razmerje za visoke šole, medtem ko so se očitno znašli v »nemilosti« tehniki in kader z višjo izobrazbo. Ni odveč pripomniti, da se predvsem za tehnike z letošnjo sliko že nekoliko uresničujejo »Bojazni«, nakazane v srednjeročnih načrtih.

Vsiljuje se primerjava, da je s štipendijami kakor z blagom: v preteklosti jih je bilo veliko in marsikdo se zanje sploh ni zmenil; ko jih zmanjkuje, se povpraševanje bliskovito dvigne. Že letos smo opazili, da je bilo povpraševanje po kadrovskih štipendijah povečano. kajti štipendija že pomeni »vstopnico« za zaposlitev. in teh se ne pobira več po cesti.

Franc Belčič

Talni spomenik nekdanjega grobišča

V Kranju odprli razstavno ponazoritev arheoloških najdb iz staroslovanske nekropole, ki so jih arheologi izkopali med leti 1953 in 1973 – Talni spomenik v starem mestnem jedru govori o prehojeni zgodovinski poti in o naši pretekli omiki

Kranj – V petek, 31. julija je Gorenjski muzej v okviru prireditev ob kranjskem občinskem prazniku odprl v starem mestnem jedru, v prehodu med Titovim trgom in Tavčarjevo ulico, kulturnozgodovinski spomenik, razstavno ponazoritev arheoloških najdb iz staroslovanske nekropole, ki so jih arheologi na Titovem trgu izkopali med leti 1953 in 1973. Čas pokopov in naselbinska sled obsega obdobje Ilirov, v 7. stoletju pred našim štetjem, in traja preko latinske, rimske in srednjeveške dobe do konca 18. stoletja. V zemeljskem sloju se je odkrivala 2500 let stara kulturna materialna dediščina, ki izpričuje pogrebne ljudske običaje in socialni čut do pokojnih. Med pomembnejša slovenska arheološka odkritja se uvršča raziskano skeletno grobišče z 827 pokopi iz staroslovanskega obdobja od 8. do 12. stoletja.

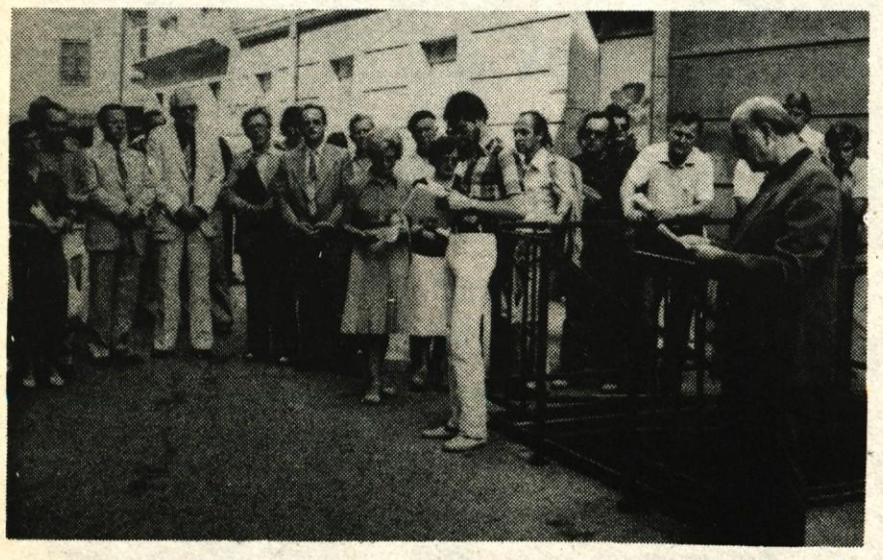

Pretekli petek je Gorenjski muzej v okviru pireditev ob občinskem prazniku odprl v prehodu med Titovim trgom in Tavčarjevo ulico v starem kranjskem mestnem središču talni spomenik nekdanjega grobišča, razstavno ponazoritev arheoloških najdb, ki so jih arheologi izkopali med leti 1953 in 1973.

Na otvoritveni slovesnosti je uvodoma spregovoril ravnatelj Gorenjskega muzeja Anton Miklavčič, ki je o pomenu odkritega in ohranjenega kulturnega bogastva dejal, da kulturne ostaline govore poznavalcem povsem določeno o glavnih značilnostih poselitve, menjavi materialnih dobrin, z ohranjenimi okostji pa navsezadnje tudi o lastnostih človeka kot takega. Na tem koščku zemlje so se nalagale skozi stoletja, arheologi so jih odkrivali od 1953 do 1973 leta, ko je padla odločitev, da se delno na kraju samem ohranijo in prikažejo v obliki kulturnozgodovinskega objekta z ostanki zgradb in gradenj iz različnih obdobij ter s prikazom osteološkega in drugega kulturnega gradiva, ki je bilo izkopano na Titovem trgu. Idejni projekt je izdelal arhitekt Peter Fister, celotni projekt leta 1974 Splošni projektivni biro iz Ljublane, glavna gradbena dela so bila opravljena leta 1975, ostala postopoma do danes. Objekt ne sodi med velike gradbene podvige, edinstven je zaradi svojega pomena. Prostor pokriva betonska plošča in obiskovalec stopi vanj po stopnicah, ki vodijo pod zemljo. Gradnja je potekala od leta 1974 naprej in je skupaj veljala nekaj več kot milijon dinarjev.

Arheologi so delali pod vodstvom Andreja Valiča, kustosa za arheologijo pri Gorenjskem muzeju, ki je na otvoritveni slovesnosti strokovno osvetlil pomen odkrite 2500 let stare kulturno materialne dediščine. »Ohranitev v obliki talnega spomenika in okvirna predstavitev najdb z vključitvijo v staro arhitekturno okolje mesta predstavlja enkratno vez s preteklostjo. Postavitev je zahtevala strokovno študiozen pristop, vešče delo in izkušeno tehnično znanje in izvedbo. Razstavna ponazoritev arheoloških najdb je odnos ter istočasno del spoznanja prehojene zgodovinske poti. Kranjski pomnik se vključuje v izobraževanje, v sklop preteklih družbenih dogajanj, sodobni popotniki pa se bodo seznanjali s snovanjem naših prednikov in z našo preteklo omiko,« je dejal Andrej Valič. Odkrito kulturno gradivo še proučujejo in vrednotijo in v primerjavi z drugimi najdišči bo izluščen pomen in nekdanja vloga kranjskega mesta.

M. Volčjak

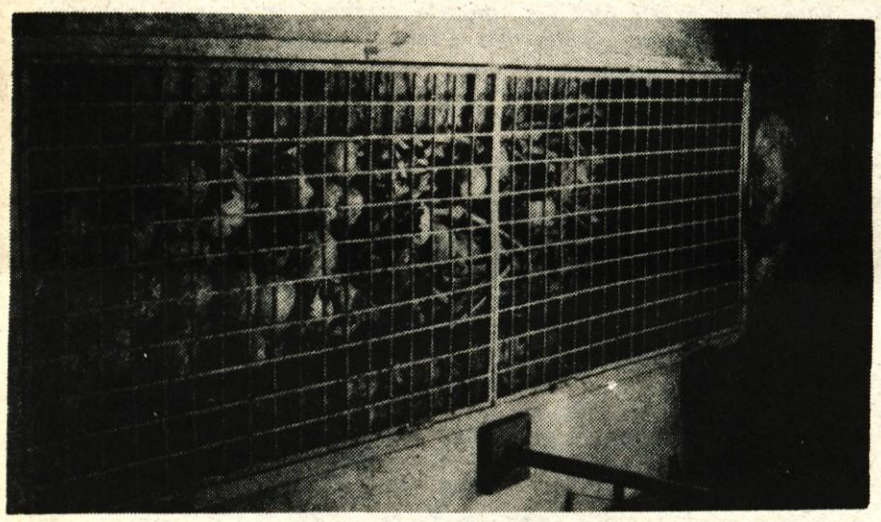

Arheologi so v zemeljskem sloju odkrili 2500 let staro kulturno materialno dediščino, ki izpričuje pogrebne ljudske običaje in socialni čut do pokojnih. Med najpomembnejšimi je skletno grobišče z 827 pokopi iz staroslovanskega obdobja od 8. do 12. stoletja.

Ogled sejma HI-FI aparatov

Kranj – Klub ljubiteljev glasbe iz Kranja, ki v svojo dejavnost uvršča tudi področje tehnike za reprodukcijo zvoka, pripravlja za 5. september obisk sejma HI-FI aparatur v Milanu. Cena enodnevnega avtobusnega izleta znaša 1.250 dinarjev, akontacija 200 dinarjev. Prijavite se lahko na naslov: Klub ljubiteljev glasbe Kranj, Koroška cesta 2, kjer boste dobili ostale podrobne informacije. Oglasite se lahko tudi na uradnih urah, vsak ponedeljek in sredo od 18. do 20. ure v prostorih kluba. V primeru takse za prehod meje boste lahko izlet odpovedali.

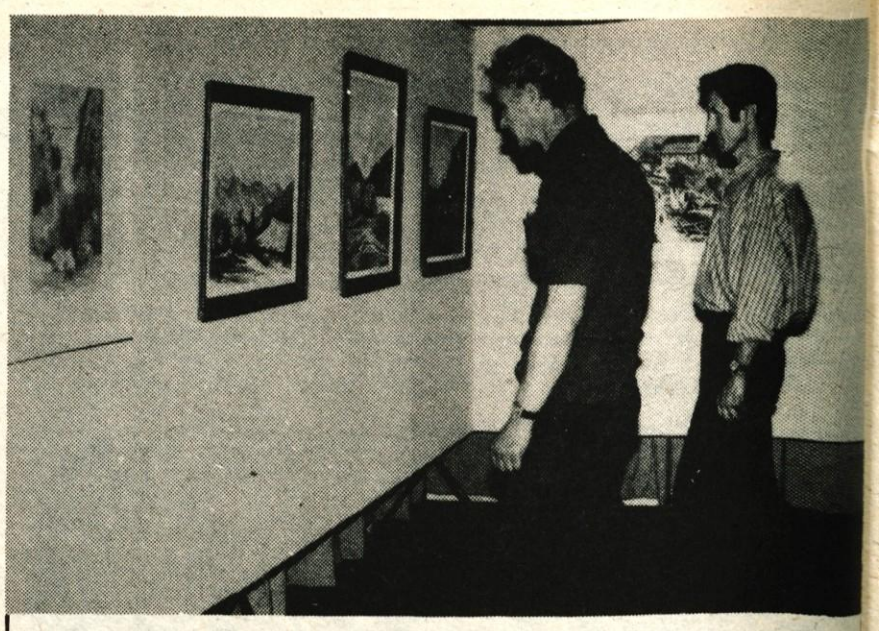

Jesenice – *Na kolektivni razstavi likovnih del članov kluba Dolik z Jesenic, ki so jo odprli 30. julija v jeseniškem delavskem domu ob letošnjem občinskem prazniku, se z 28 stvaritvami predstavlja 13 slikarjev. Slike prikazujejo kraje, ljudi in dogodke iz narodnoosvobodilne borbe. Obiskovalci si to razstavo lahko ogledajo vsak dan razen nedelje do 12. avgusta, razen tega pa jih vabita tudi razstavi del iz slikarske kolonije Vršič v kranjskogorskem hotelu Prisank in slik iz kolonije Vrata v mojstranski osnovni šoli. (S) – Foto: S. Saje*

Bogastvo tradicije in prizadevanj

Tržič – Vrednotenje kulture je odraz materialnega in duhovnega napredka družbene sredine. Družbena prizadevanja so usmerjena k približevanju naše sedanje in pretekle kulture ljudem in prav tu imajo muzeji pomembno vlogo. Kako je s tem v Tržiču nam je pripovedoval Janez Šter, kustos tržiškega muzeja. Predhodnik muzeja je bilo Muzejsko društvo, ustanovljeno kot sekcija Turističnega društva v letih 52–55 in je štelo do dvesto članov, ki so leta 54 organizirali prvo razstavo. Duhovni pobudnik ustanovitve muzeja je bil dr. Franjo Bas, pomembno vlogo pa sta imela tudi dr. Kozma Ahačič in Viktor Kragl. Prostori muzeja so v Polakovi kajži, ki je nastala v drugi polovici prejšnjega stoletja. V muzeju je več zbirk. Prva je čevljarska. Predstavljena je originalna čevljarska delavnica iz 19. stoletja pred prehodom na manufakturo, druga, zgodovinska, ki kaže pot čez Ljubelj, je bila letos obogatena, saj so od aprila do maja letos potekala na Pavlinovi jasi arheološka izkopavanja, pri katerih so odkrili ostanke rimske dobe iz 4. stol. pred našim štetjem. Naslednje zbirke so še tekstilna, usnjarska, lesarska in gozdarska. »Od leta 1967 imamo v lasti Kurnikovo hišo, v kateri smo skupaj s spomeniškim varstvom Kranj uredili etnografsko zbirko, pa še literarno zbirko Vojteha Kurnika, kolarsko in nogavičarsko. Pomembna je še gasilska zbirka, saj bo leta 1983 minilo sto let od ustanovitve Prostovoljnega požarnega društva, tretjega na Gorenjskem. Leta 1955 smo dobili v last tristo let staro kovačijo ob Mošeniku, ki bi jo bilo potrebno zaščititi pred propadom, taka dela pa so zelo draga in zahtevna. Če bo ureditev uspela, bomo do leta 1985 odprli prvi kosarski muzej v Sloveniji, v katerem bomo rekonstruirali postopek izdelave kose na star način. Kosarski muzej bi bil začetek turistične magistrale po mestu, ki jo načrtujemo do leta 1990. Pred desetimi leti je bila osnovana zbirka delavsko gibanje in NOB, ki jo bomo še razširili,« je povedal Janez Šter.

Muzej se pri svojem delu srečuje s težavami. Najprej so to kadrovske težave, saj je za muzej, Kurnikovo hišo in še galerijo, v kateri je letno po devetnajst razstav, le en človek. »Trudimo se za redno opravljanje vodstev po razstavah, za katalogizacijo že zbranih predmetov in za zbiranje novih eksponatov, zlasti iz let od 1941 do 1945. V tisku je zbornik Od spomenika do spomenika NOB v občini Tržič. Nabirati bi bilo potrebno ljudsko blago, vendar do leta 8 ni predvidenih finančnih sredstev za nove kadre. Prostorskih problemov praktično ni, vendar je njihovo vzdrževanje drago, saj so to stare stavbe od občinske kulturne skupnosti pa dobimo dovolj denarja le za sprotno vzdrževanje in tekoče zadeve. Denarja za vsako večjo akcijo, na pri pa praktično ni. Za eksponate lahko plačamo le simbolično odškodnino. Žal pa ljudje še vedno mislijo, da je muzej ropotarnica, kamor lahko spravijo tisto, kar doma ne potrebujejo več.«

4000 eksponatov daje celovito po dobo kraja, žal pa je po besedah Janeza Štera obiska malo, le od 300 do 5000 letno. Domačini pridejo v muzej na Šuštarsko nedeljo ali ko spremljevalci skupin, redni obiskovalci so le učenci tržiških osnovnih šol. Precej je tudi skupin. Tujce, zlasti Belgijce, Francoze in Nemce nas zgodovina zelo zanima. »Žal pa obisk muzeja včasih za skupino »mašilo« med zajtrkom in kosilom pravi Šter. Obiskovalcev bi bilo več če bi bil muzej bolje označen z napisi, ki so bili v preteklosti tarča nepridipravov. Obstajajo že načrti za nove v okviru turistične magistrale. V tržiški kulturi ima muzej pomembno vlogo, posebno sedaj, ko turističnega društva. »Trudimo se vključiti v turistično ponudbo. Nujno bi bilo še enkrat tiskati vodič po mestu in na novo izdati originalne tržiške spominke. Dela je dovolj.«

Na koncu še vprašanje, kdaj je muzej odprt za obiskovalce?

»Razen sobote in nedelje vsak dan od devetih do dvanajstih, če pa gre za organizirane skupine, pa muzej lahko odpremo po predhodnem dogovoru.«

Pravijo ji mama Dorca

Navadno ni veliko ljudi, ki bi se razdajali svoji okolici in soljudem tako intenzivno vse življenje, kakor to velja za Tržičanko Dorco Kralj. Optimizem, dobra volja in pristen smeh, ki jih izžareva, se prenesejo na sogovornika, ki se sprašuje, odkod ženski, ki se bliža sedemdesetim, tako veliko energije, da še vedno sodeluje v kulturnem življenju svojega kraja. Predvsem pa z mladimi. Ti jo imajo najraje. Sama pravi, da umetnik, vsak, ki je pošten, ki najde kontakt z ljudmi, ne gleda na leta.

Na odru je že od svojega šestega leta. Bila je deveti otrok v družini desetih otrok, ki jih je mati spravila h kruhu z odrekanjem, a z veliko ljubezni in razdajanja. Kulturno življenje v Tržiču je bilo pred vojno zelo razgibano. Imeli so svoj orkester in igralsko družino, ki sta štela do sedemdeset članov. Igrali so zastonj, iz golega entuziazma in veselja do dela. Spominja se svojih prvih vlog, Spaka iz Sena kresne noči, dojilje iz Ben Hurja, neštetih operet, polnih dvoran in toplega sprejema pri gledalcih. Že pred vojno so igrali zahtevna dela. Skoraj vse Nušićeve komedije, Finžgarja, Cankarja, celo Shakespeareja. Igrala je težke karakterne vloge, čeprav po letih še skoraj otrok. Spominov je veliko in porumenele fotografije s prizori iz iger, ki nosijo letnico iz tridesetih let, izžarevajo voljo in mladostno zagnanost. Potem je prišla vojna in z njo premor, zato so se s toliko večjo energijo po njej zagrizli v delo. Prirejali so vesele večere, igrali partizanska dela, izkupiček pa razdelili starim nad osemdeset let. Potem je kulturno delo zamrlo. Igralci so se postarali, televizija je ljudi obdržala doma in ne brez grenkobe spregovori o današnji gledališki duhovni revščini, ki vlada v Tržiču. Gledališče pa ni njena edina ljubezen. Pisala je pesmi, vodila prireditve, pela v pevskem zboru, plesala v baletu, bila pri tržiških gasilcih. S ponosom pove, da je bila prva ženska predsednica ekonomske enote v BPT v Tržiču, kjer je bila poleg pri vseh odborih. Kot sama pravi, je bila skoraj povsod poleg. Pri ustanavljanju radia Ljubljana, pisala je v časopise, leta 1960 je bila edina ženska z Gorenjske, ki je bila na paradi pri Titu v Beogradu. Ponosna je na red dela in na to, da je bila leta 1961 delegat AFŽ Tržič na konferenci žena Jugoslavije, stalen gost je na izseljenških piknikih in v društvu mehanikov in šoferjev. Skupaj s svojo narodno nošo je prepotovala pol sveta in zapustila, kakor sama pravi, povsod veliko prijateljev in častno zastopala svojo domovino. Že od ustanovitve folklorne skupine Karavanke, ki so praznovale petnajstletnico, napoveduje njihove nastope, že pet let sodeluje z Mladinskim gledališčem. Ob obletnici so ji podelili priznanje. Rada dela z mladimi ljudmi, saj jih razume in jim poskuša svetovati kakor prijateljica. Pred nekaj dnevi se je vrnila iz Francije s folklorno skupino in MGL, kjer so bili na gostovanju. Njene pesmi pozna skoraj vsak Tržičan. Nastajajo kar mimogrede, ob različnih priložnostih, izžarevajo veliko željo po življenju, voljo do dela, predvsem pa neuničljiv optimizem. »Ljudje potrebujejjo kulturo, potrebujejo sprostitev,« pravi Dorca. Zgodi se, da pride na oder, pa ljudje pravijo: »Dorca gre, spet se bomo smejali!«

Aplavz je največja nagrada za delo, še posebno pa to, da ji ljudje pravijo kar mama Dorca, posebno mladi. To ima najraje, saj čuti, da je zares njihova.

Dorca Kralj je najraje med mladino, ki ima v njej dobro prijateljico.

Kmetijsko živilski kombinat Kranj
z n. sol. o.
Kranj, Cesta JLA 2
TOZD Mlekarna Kranj

KŽK

razpisuje na osnovi sklepa Komisije za delovna razmerja prosta delovna mesta oziroma naloge:

VOZNIKA MOTORNIH VOZIL

za opravljanje delovnih nalog: prevoz mleka, konzumnega mleka, mlečnih izdelkov, embalaže in drugih tovorov s tovornjaki in hladilniki,

nakladanje in razkladanje n[illegible], konzumnega mleka, mlečnih izdelkov, embalaže in drugih tovorov na tovornjake, tovornjake s prikolico in hladilnike.

Posebni pogoji:

vozniško dovoljenje C in E kategorije, dve leti delovnih izkušenj, dvomesečno poizkusno delo.

Kandidati naj pošljejo pismene prošnje z dokazili o izpolnjevanju pogojev Splošno kadrovskemu sektorju KŽK Kranj, C. JLA 2, v 15 dneh po objavi.

Kolesarstvo

Ropret ponovno najboljši

Kranj – Letošnja 14. mednarodna kolesarska dirka Po ulicah Kranja, ki jo je pripravil domači klub Sava v počastitev občinskega praznika, je pritegnila 180 tekmovalcev in okrog dvanajst tisoč ljubiteljev tega zahtevnega športa. Razen najboljših jugoslovanskih kolesarjev so nastopili še predstavniki iz Zvezne republike Nemčije, Češkoslovaške in sosednje Avstrije.

Mlajši mladinci so štartali prvi. Vozili so osem krogov v skupni dolžini nekaj več kot 26 kilometrov. Zmagal je Novomeščan Sandi Papež s časom 38,58, dobro minuto za njim pa so pripeljali v cilj Aleš Pagon (Sava), Brane Ugrenović (Astra) in Robi Šebenik (Rog). Starejši mladinci so morali prepeljati dvanajst krogov oziroma dobrih 39 kilometrov. S časom 58,55 je bil najhitrejši Savčan Janez Lampič, ki je pobegnil v zadnjem krogu Rečanu Robertu Podobniku. Ta je za njim zaostal 25 sekund, minuto in pet sekund počasnejši pa so bil Miran Kavaš (Sava), Gerhard Ritter (Arbö Dunaj) in Bogomir Arzenšek (Branik).

Vrstni red pionirjev B (1 krog oz. 3280 m): 1. Jurij Šribar (Novoteks) 5,17, 2. Miran Cvet 5,22, 3. Uroš Verač (oba Hrastnik) 5,24; pionirji A (2 kroga oz. 6560 metrov): 1. Marjan Lebar, 2. Gregor Urankar, oba 10,00, 3. Bruno Pirih (vsi Sava) 10,06.

Najbolj napeta je bila po pričakovanju dirka članov. Nastopilo jih je kar 62, toliko že dolgo ne, vozili pa so 30 krogov v skupni dolžini dobrih 98 kilometrov. Nekaj krogov so se držali v strnjeni skupini in se izmenjavali na čelu, potem pa so zbrali pogum za pobeg Ciril Krhlikar iz Astre, Mirko Rakuš iz Roga in Drago Frelih, član Save. Prednost so nenehno povečevali. Na sredni proge so vodili z dobro minuto prednosti, v dvajsetem krogu pa že z več kot dvema minutama.

Žal so bili prešibki, da bi zdržali do konca. Od glavne skupine se je najprej odlepil Rogovec Dušan Hamun, nato pa še šest kolesarjev, med njimi Savčan Bojan Ropret in Astrovec Primož Čerin. Ta par je bil v 23. krogu le še 40 sekund za vodečimi, v 25. pa sta jih celo prehitela. Od tod naprej je bil razplet bliskovit. Bo zmagovalec Ropret ali Čerin? Vprašanje ni dolgo lebdelo v zraku, kajti Ropret se je tri kroge pred koncem odločil za samostojen pobeg. Gledalci so ga navdušeno pozdravili kot novega junaka kranjskih ulic, ene najzahtevnejših dirk pri nas sploh.

Vrsni red članov: 1. Ropret (Sava) 2:27,45, 2. Čerin (Astra) 2:28,36, 3. Krhlikar (Astra) 2:29,50, 4. Frelih (Sava) 2:30,45, 5. Lojen (M. C. Zagreb) 2:31,42, v istem času pa so prišli v cilj še: Marinković (OBK Beograd), Uršič (Soča), Udovič (Sava), Škulj (TVD Dol), Ritter Arbö) in Kiserlovski (Reka). Od 62 nastopajočih je dirko končalo le 30 članov.

H. Jelovčan

Bojan Ropret, državni rekorder v zasledovalni vožnji na 4000 metrov posamično in ekipno ter zmagovalec nedeljske dirke Po ulicah Kranja. – Foto: H. J.

Savčan Frelih, Rogovec Rakuš ter Astrovec Krhlikar so po kranjskih ulicah vodili kar 24 krogov, potem pa niso več zdržali napada Ropreta in Čerina. – Foto: H. J.

Več državnih rekordov

KRANJ – Polna dva dneva, v petek v predtekmovanjih, v soboto pa v finalih, so številni ljubitelji kolesarskega športa spremljali državno prvenstvo v štirih disciplinah na dirkališču v Stražišču. O sicer zelo lepih bojih bi pravzaprav težko povedali kaj več, saj v nasprotju s cestnimi dirkami tekmovalci v dirkališčih disciplinah skoraj ne uporabljajo taktiziranja. Pomembna sta predvsem hitrost in šprint.

Zato bomo ob suhoparnih številkah skušali oceniti državno prvenstvo zlasti z vidika napredka tekmovalcev v tehniki in hitrosti vožnje na dirkališču. Ta je namreč očiten kljub temu, da vsi nimajo enakih pogojev za vadbo, saj imajo razen Kranjčanov, pri katerih gostujejo vsi slovenski klubi, stezo samo še Zagrebčani.

Zato tudi ni naključje, da so najboljše rezultate dosegali slovenski predstavniki. Padli so celo štirje državni rekordi. Postavil ga je domačin Bojan Ropret v zasledovalni vožnji na 400 metrov s časom 5:00,12, starejši mladinec Jure Pavlič (Rog) v isti disciplini na 3000 metrov s časom 3:42,48, mlajši mladinec Robi Šebenik (Rog) v vožnji 500 metrov na čas z rezultatom 36,95 ter članska ekipa Save v predtekmovanju na 4000 mertov zasledovalne vožnje s časom 4:48,74. To so uspehi, ki sodijo blizu kvalitetnega vrha.

Kolesarji so od zadnjega državnega prvenstva v hitrostnih torej vidno napredovali. Posebno razveseljiv je skok pri mladincih, ki ne zaostajajo bistveno za člani niti v hitrosti niti v tehniki vožnje. Ugotovitev potrjujejo rezultati pa tudi dejstvo, da je v obeh dneh padel le en tekmovalec.

Ob najboljših kolersarjih, ki so sodelovali na državnem prvenstvu, žal ni bilo predstavnikov ljubljanske Astre, ki bi imeli pri mladincih lepe možnosti za osvojitev nekaj medalj. Izostanka niso opravičili, namesto komentarja pa povejmo le to, da so pač škodili več sebi kot drugim.

Rezultati – člani: 1000 m na čas: 1. Cuderman (Sava) 1:12,74, 2. Rakuš 1:12,80, 3. Žaubi (oba Rog) 1:14,09; 4000 m zasledovalno: 1. Ropret (Sava) 500,12, 2. Polončič (Rog) 5:02,51, 3. Udovič (Sava) 5:13,43; 1000 m z 200 m šprinta: 1. Žaubi, 2. Hamun (oba Rog), 3. Bogović (M. C. Zagreb); Ekipno 4000 m zasledovalne vožnje: 1. Sava 4:49,99, 2. Rog 4:57,62, 3. TVD Dol 5:13,51;

starejši mladinci: 1000 m na čas: 1. Zevnik 1:13,05, 2. Lampič 1:14,60, 3. Kavaš (vsi Sava) 1:14,85; 3000 zasledovalno: 1. Pavlič (Rog) 3:42,48, 2. Marn 3:42,93, 3. Lampič (oba Sava) 3:50,24; 1000 m z 200 m šprinta: 1. Zevnik, 2. Krišelj, 3. Kavaš (vsi Sava); ekipno 3000 m zasledovalne vožnje: 1. Rog 3:41,83, 2. Sava 3:49,95, 3. Metaliacommerce 3:59,02;

mlajši mladinci: 500 m na čas: 1. Šebenik 36,95, 2. Pavlinič (oba Rog) 38,50, 3. Posavec (Sloga-Viko) 38.72; 2000 m zasledovalno: 1. Šebenik 2:35,41, 2. Pavlinič (oba Rog) 2:35,54, 3. Dreven (Sloga-Viko) 2:41,98; 1000 m z 200 m šprinta: 1. Posavec (Sloga-Viko), 2. Pavlinič, 3. Gale (oba Rog); ekipno 2000 m zasledovalne vožnje: 1. Rog 2:29,59, 2. Sava 2:41,66, 3. Sloga-Viko 2:38,08.

H. Jelovčan

Tenis

V FINALU VIRAG IN MULEJ

KRANJ – Teniška igrišča na stadionu Stanka Mlakarja so bila dva dni prizorišče letošnjega članskega odprtega prvenstva Kranja. Turnir je že tradicionalen, saj sovpada v športni del prireditev za občinski praznik občine Kranj.

Tokrat se je v Kranju zbralo štiriinšestdeset najboljših slovenskih teniških igralcev. Največ uspeha so tokrat imeli Mariborčani in Kranjčani. V finalu sta namreč zaigrala Branikovec Virag in Kranjčan Mulej. Viragu je tokrat uspelo, da je bil boljši od Muleja.

Izidi – četrtfinale – Virag : Večaj 6:2, 6:0, Žibrat : Breznik 6:4, 6:3, Mulej : Starman 6:4, 6:4, Jagačič : Jeras 5:7, 6:3, 6:0; polfinale – Virag : Žibrat 6:2, 1:6, 6:2, Mulej : Jagačič 6:3, 6:7, 6:0; finale – Virag : Mulej 6:2, 6:3.

-dh

Streljanje

PETERNELU DRŽAVNI NASLOV

LJUBLJANA – Strelišče na Dolenjski cesti je gostilo naše najboljše strelce, ki so se borili na šestintridesetem državnem prvenstvu v streljanju s pištolo. Najboljši rezultat je dosegel Franc Peternel starejši, ki je v streljanju MK hitrostrelno pištolo dosegel 593 krogov.

Tako je Franc Peternel starejši le za en krog zgrešil državni rekord, med drugimi pa je premagal tudi svojega sina Franceta. Peternel mlajši je bil namreč prvak v tej disciplini lani v Zagrebu.

-dh

Rokomet

ROKOMETAŠICE ALPLESA STARTAJO S POTISJEM

KRANJ – Prvenstvo v novoustanovljeni dvanajstčlanski I. B. zvezni rokometni ligi bodo začeli 19. septembra. Tako so se dogovorili na sestanku tekmovalne komisije v Doboju. V tem tekmovanju bosta Slovenijo zastopali ženski vrsti Alplesa in Olimpije, med moškimi ekipami pa Aero-Celje.

Tekmovalne številke ženskih ekip so naslednje: 1. Split, 2. Zamet (Reka), 3. Rudar (Labin), 4. Spartak (Subotica), 5. Ugled (Temerin-Vojvodina), 6. Alples, 7. Potisje (Ada), 8. Olimpija, 9. Trogir, 10. Triko (Bosanska Gradiška), 11. Crvenka, 12. Borovo. Rokometašice Alplesa se bodo v prvem kolu 19. septembra doma pomerile z ekipo Potisja, Olimpija pa bo gostovala pri Ugledu. Že v drugem kolu pa se bosta ekipi pomerili v Ljubljani med seboj.

Med moškimi ekipami so Celjani izvlekli številko tri in se bodo 19. septembra pomerili v dvorani na Golovcu z Mehaniko iz Metkoviča. Na seji v Doboju so se tudi dogovorili, da se morajo vse tekme igrati v dvoranah.

J. Kuhar

Smisel športa in športne vzgoje

1

Šport postaja veliko vadišče in gledališče, množično udejstvovanje, področje, ki se mu v zadnjem času posvečajo tudi številne vede, ki odkrivajo njegove zakonitosti, razvojne težnje, vpliv treniranja na človeka, na njegov organizem, zavestna stanja in na osebnost.

Smisel športa in športne vzgoje, njenq globljo vsebino in pomen športa v človekovem življenju – od njegovega začetka, cvetoče mladosti do mnogih dejavnih let pa odkriva in razglaša filozofija, ki proučuje bistvo in smisel človekovega življenja, išče bogastvo bivanja in osvetljuje človekove vrednote, njegove gmotne, kulturne in naravne potrebe. Pri tem pa ne gre le za razmišljanje, temveč za spremembo ravnanja odnosa do lastne narave in do načina življenja. To še posebno velja v današnjem času, ki poleg dobrin prinaša tudi nekaj slabosti. Te so posledice znatnega živčnega napora, avtomatiziranih postopkov, sedečega načina dela in drugih dejavnikov, ki povzročajo značilna obolenja in nevšečnosti, ki se jim je potrebno čimpreje postaviti po robu. Znano je, da je vsak sam v veliki meri oblikovalec lastnega zdravja, delovne zmogljivosti in gibalne omike, ki mu pomaga pri vseh opravilih.

Veliki misleci preteklosti so po veleumnem navdihu in po lastnih izkušnjah izrekli trajno veljavne resnice o zdravju in zmogljivosti kot viru človekove dejavnosti, naglašali so, da podobno kot kruh tudi zmogljivost moramo prislužiti z lastnim naporom, da tisti, ki hoče čim dlje ostati zdrav in krepak, mora biti dejaven, ljubiti delo in napor. Danes so take in podobne misli o pomenu gibanja, ki poudarja, ohranja, podaljšuje življenje, zagotavlja skladen človekov razvoj in njegov obstoj, še bolj utemeljene.Nauk o boju in enotnosti nasprotij in o tekmovalnem duhu, ki spodbuja človekov napredek se uresničuje tudi v športu, v številnih preizkušnjah in nastopih.

Šport je v kratkem razdobju, posebno v zadnjih desetletjih zaradi porasta blaginje, lažjega fizičnega dela in daljšanja prostega časa postal mogočno kulturno udejstvovanje našega čas in ga pogosto imenujemo pojav dvajsetega stoletja. Usmerjajo ga ideje preteklosti, dopolnjene z idejami sedanjosti in novi spoznanji. Znano je da so miselnost, idejnost usmerjevalci športa in gibalne omike. Sodobna filozofska misel prodira v svet športa, se opira na splošni nauk o razvoju družbe, življenja in človeka, na sodobne metode, posplošuje spoznanja ostalih ved in odpira oči naprednejšim pogledom o družbenem pomenu in osebni vrednosti športa, njegovih zvrsti, ki se ločijo po namenu udejstvovanja.

Stara in še vedno veljavna resnica, ki pravi da delo oblikuje človeka, njegovo miselnost in ravnanje, se kaže tudi na področju športnega udejstvovanja, ko gre za velike napore, za velike storitve, za sposobnost usmerjanja gibanja, mišljenja in čustvovanja.

Jože Ažman

Deseti mednarodni pokal Kranja v smučarskih skokih

Na mednarodni skakalni prireditvi na Gorenji Savi so bili najboljši pri članih vojaki VP Kranj. Zmagal je Benedik pred Tepešem in Bajcem. – Foto D. Humer

Branko Benedik junak pokala

KRANJ – Prenovljena skakalnica je na Gorenji Savi v soboto dočivela nov rekord skakalnice. Vojak VP Kranj Branko Benedik, član SK Triglav iz Kranja, je v drugi seriji s 53,5 metra postavil nov rekord skakalnice. Tako je Branko Benedik za triinpol metra izboljšal rekord skakalnice, ki ga je imel I alijan Masino Rigoni.

Sicer pa so bili tokrat pred tisoč gledalci v ospredju vojaki iz VP Kranj. Ne samo, da je zmagal Branko Benedik, sta se takoj za zmagovalcem uvrstila še Miran Tepeš in Vasja Bajc, ki oba služita vojaški rok. Te tri prva mesta ponovno dokazujejo, da v VP Kranj dobro skrbijo za športnike.

Sama tekma je pokazala, da je tokrat organizator SK Triglav Kranj v počastitev praznika občine dobro pripravil vse, da se je tekma lahko nemoteno odvijala. Skoki so bil dolgi in lepi tako, da je bila investicija, ki je bila vložena v novi nalet, pravilna. Tekma se je odvijala v pričakovanju novega rekorda, ki pa je bil kar petkrat presežen. In tudi vsi tirje vojaki so ji dajali pravi ton. Toda tokrat je Benediku uspelo, da je bil z dvema skokoma, 53 in 53,5, boljši od Tepeša in Bajca.

Tudi starejši mladinci niso zatajili. Pokazali so veliko in s svojimi dolgimi in lepimi skoki niso dosti zaostajali za svojimi starejšimi vrstniki. Lep mednarodni uspeh je na tej tekmi dosegel mladi Triglav Gašpirc, ki mu je uspelo, da je z dvemi lepimi skoki premagal Čeha Sluznija in Mišanija. V obeh konkurencah je nastopilo štiriinšestdeset tekmovalcev iz Avstrije, Italije, ČSSR, NDR, Madžarske in Jugoslavije.

Rezultati – mladinci – 1. Gašpirc (Triglav) 226,2 (51,5 – 50,5), 2. Sluzny 214,5 (51 – 49,5), Mišany (oba ČSSR) 205,6 (49,5 – 45,5), 4. Pelhan (Jesenice) 200,6 (49 – 46), 5. Česen (Triglav) 191,4 (45 – 43,5);

člani – 1. Benedik 236,8 (53 – 53,5), 2. Tepeš 224,2 (52 – 50), 3. Bajc (vsi VP Kranj) 220,8 (50 – 51,5), 4. Žagar (Ilirija) 217,5 (48 – 51,5), 5. Bizjak (Triglav) 216,8 (45,5 – 50,5).

D. Humer

Vaterpolo

TRIGLAVANI ZMAGOVALCI

KRANJ – Vaterpolski klub Triglav in VZ Slovenije sta v letnem bazenu v okviru športnih prireditev v počastitev občinskega praznika organizirali turnir. Nastopila so moštva Triglava, VP Kranj, Vodovodni stolp in Kamnik.

Čeprav so tokrat bivši člani prve zvezne vaterpolske lige Triglav iz Kranja nastopili pomlajeni, jim je uspelo zmagati. Odlično igro so pokazali tudi vojaki VP Kranj, ki so bili drugi in veliko boljši kot Kamničani, ki igrajo v medrepubliški vaterpolski ligi in od Vodovodnega stolpa, ki se bori za republiškega prvaka. Najboljši strelec dvodnevnega turnirja je bil Ljubo Čalič (Triglav). Dosegel je osemnajst zadetkov.

Izidi – Triglav : VP Kranj 15:13, Triglav : Kamnik 20:7, Triglav : Vodovodni stolp 24:15, Vodovodni stolp : Kamnik 16:19, Vodovodni stolp : VP Kranj 13:19, VP Kranj : Kamnik 13:8.

Vrstni red: 1. Triglav 6 (59:35), 2. VP Kranj 4 (46:36), 3. Kamnik 2 (34:49), 4. Vodovodni stolp 0 (44:72).

-dh

Na vaterpolskem turnirju v počastitev občinskega praznika je dobro igralo tudi moštvo VP Kranj. Osvojili so drugo mesto. – Foto: D. Humer

OSREDNJA DIRKA TITU V SPOMIN

BRDO – Konjeniški klub in vzrejni center Brdo, prireditelja velikega konjeniškega tekmovanja na novem hipodromu na Brdu 6. septembra letos, bosta osrednjo in najbolj privlačno dirko najboljših jugoslovanskih kasačev posvetila spominu na tovariša Tita. Naš predsednik se je ob vsaki priložnosti zavzemal za načrten razvoj konjereje in konjeniškega športa.

Prireditelja razpisujeta spominsko dirko za tri do dvanajstletne kasače, rojene v Jugoslaviji, ki so letos že dosegli kilometrski čas 1.24,5 ali boljšega. Lestvica najboljših jugoslovanskih kasačev kaže, da je letos predpisani čas doseglo že sedemnajst konj, med njimi devet iz Slovenije in osem iz ostalih jugoslovanskih republik. Na čelu vseh je dvanajstletni žrebec Dingo Marka Slaviča iz Ključarevcev pri Ljutomeru z rekordnim kilometrskim časom 1.19,3. Hitreje od njega v več kot stoletni zgodovini tovrstnih dirk ni kasal še noben jugoslovanski kasač. Duk z voznikom Borisom Dolinarjem iz Škofje Loke je drugi, Lepena Angelce Škofic iz konjeniškega kluba Brdo pa sedma. Vrstni red kasačev se utegne do prijavnega roka (22. avgust) še spremeniti. Ne glede na to bo prireditelj z nagradnim skladom 120 tisoč dinarjev in povrajeno štartnino privabil na novozgrajeni brdski hipodrom vse najboljše jugoslovanske kasače. V osrednji dirki na 1600 metrov dolgi progi bo prostora le za 14 kasačev z najboljšimi kilometrskimi časi v letošnji tekmovalni sezoni, ostali pa bodo nastopili v tekmi dvoletnikov na 1400 metrov, v dirki s temeljem od 1.24,6 do 1.28,0 in v dirki s temeljem 1.28,1 do 1.31,0.

C. Z.

Doslej največji uspeh Triglava

KRANJ – Z osrednjo tekmo članov in mladincev na prenovljeni in povečani 55-m skakalnici na Gorenji Savi se je končal šesti mednarodni teden smučarskih skokov na treh skakalnicah pokritih s plastiko. Skupaj je nastopilo blizu 250 skakalcev iz Avstrije, Italije, ČSSR, Madžarske in Jugoslavije. Od sedmih možnih prvih mest so kranjski skakalci osvojili kar štiri. Zmagali so Boštjan Zupan med mlajšimi cicibani, Marjam Jagodic pri starejših cicibanih, Krištof Gašpirc med starejšimi mladinci in Brane Benedik med člani. Tudi ostali kranjski skakalci se dobro uvrstili tako da lahko trdimo, da so letošnji rezultati doslej najboljši na mednarodnih tednih smučarskih skokov v Kranju. To je nedvomno rezultat odličnega dela prizadevnega poklicnega trenerja Sandija Čimžarja in njegovih amaterskih pomočnikov Janija Grilca in Bojana Kejžarja.

V četrtek so tekmovali na 15-m skakalnici v Stražišču cicibani in mlajši pionirji. Kranjčani so zmagali dvakrat, med mlajšimi pionirji pa je zanesljivo zmagal Joško Šmid z Mojstrane. To je bila najbolj množična prireditev v okviru mednarodnega tedna skokov v Kranju.

Rezultati – mlajši cicibani: 1. Zupan (Triglav) 157,5 (10,5, 10), 2. Čepelnik (Velenje) 133,1 (9,5, 9,5), 3 Špenko (Triglav) 117,9 (10, 9,5), . . . 6. Kočelnik (Jesenice); starejši cicibani: 1. Jagodic (Triglav) 177,9 (11,5, 10,5), 2. Knafelj 173,3 (11,5, 12), 3. Gašperin (oba Jesenice) 155,3 (10,5, 10,5), . . . 9. Kunšič (Jesenice), 14. Vehar (Žiri), 15. Legat (Jesenice); mlajši pionirji: 1. Šmid (Jesenice) 213,0 (14, 14), 2. Rančigaj 184,3 (13, 11,5) 3. Resnic 182,3 (13, 12), 4. Knific Igor, 5. Kešar Zoran, 6. Mesek, 7. Lipar (vsi Triglav), 8. kočelnik (Jesenice), 12. Dobnikar (Triglav), 14. Marjanović (Jesenice) 15. Dežman (Triglav).

Na 35-m skakalnici na Gorenji Savi pa so v petek tekmovali starejši pionirji in mlajši mladinci. Pri pionirjih je bil najboljši Ljubljančan Horvat, med mladinci pa Pelhan z Jesenic. Kranjčani so osvojili dve drugi mesti.

Rezultati – starejši pionirji: 1. Horvat (Ilirija) 199,3 (30,5, 30,5), 2. Škerjanc (Triglav) 192,3 (29, 29,5), 3. Debeljak (Ilirija) 185,3 (28,5, 28,5), 4. Mur (Žiri) (Justin (Triglav), 7. Šmid (Jesenice), 8. Balch (Jesenice), 10. Kešnar (Triglav), 13. Dolenc (Triglav), mlajši mladinci: 1. Pelhan (Jesenice) 216,0 (33, 33,5), 2. Štirn (Triglav) 208,3 (32, 30), 3. Dolar (Jesenice) 207,3 (31,5, 32), 4. Kešar, 5. Melin (oba Triglav), 7. Žabkar (Tržič) 11. Šilar (Triglav), 12. Jekovec (Tržič), 13. S. Štirn (Triglav), 14. Grvala (Jesenice), 15. Slatner (Triglav).

J. Javornik

ODLIKOVANJE BOGDANU NORČIČU

KRANJ – Na šestem mednarodnem tednu skokov na plastičnih skakalnicah na Gorenji Savi je bila pred pričetkom tekmovanja krajša slovesnost. Predsednik skupščine občine Kranj Stane Bežič je našemu najboljšemu smučarskemu skakalcu Kranjčanu Bogdanu Norčiču izročil državno odlikovanje. Bogdan Norčič je dobil red zaslug za narod s srebrno zvezdo.

Bogdan Norčič se je poslovil od skakalnega športa. Za dvanajstletno sodelovanje se mu je zahvalil tudi predsednik komisije za skoke pri SZJ Jože Kavčič.

-dh

Tomo Križnar 54

Z MOPEDOM PO JUŽNI AMERIKI

V teh 24 urah je bilo mnogo modrovanja na račun evropske pornografije, ki si jo je iz Indije uvoženi zdravnik za vse tako želel. Lani sem mu poslal nekaj nagih babnic iz Teleksa, v zahvalo sem prejel novo izdajo originalne indijske Bhagavathgite. Po teh 24 urah sem bil uničen, kot bi me povozil sam »David«, pa čeprav se je orkan pred otokom premislil in odlomastil na Dominiko, kjer je naslednji dan več tisoč ljudi izgubilo streho nad glavo.

Zgodovina Sant Vincenta je krvava. Preden se je izkrcal Krištof Kolumb, so tu živeli centralnoameriški Indijanci plemena Karibov, ki so nekdaj baje pripluli z Zahodne obale. V tem tropskem vrtu, ne prehladnem ne prevročem, dobro namočenem in zaradi vulkanskih izbruhov dobro gnojenem, z obrisi visokega Mount Soufriera v okras, so prvotni prebivalci živeli po starih običajih, po prastarih spoznanjih o človekovem sožitju z naravo, hodili v svete kraje, kjer so peli in darovali duhovom umrlih poglavarjev in tudi navadnih zemljanov. Upoštevati so morali le tabuje, ki so manifestirali najnujnejše zakone življenja v skupnosti.

Potem so se pred 400 leti v zalivu zasidrale portugalske barke. Misijonarji so tulili o poganih prekletih od boga, ki se kopljejo goli, hodijo nagi, plešejo poganske plese in so sploh brez dostojnosti. Nataknili so jim obleke, prepovedali bobnanje, kaznovali svobodno ljubezen pod palmami in, kar je najbolj brezobzirno, osmešili so njihove bogove, ki so bili vendarle samo miselna predstava preprostega človeka o naravnih silah. Naučili so jih križati se in jih tlačili v cerkve, polne mračnih grozot mučenja, katerih zvonovi so ropotali od jutra do noči. Indijanci so zgubili vero v vse. Svojih predstav o stvarnosti so se sramovali, novim krščanskim zaradi slabih zgledov belih prišlekov niso zaupali. Egoizem je pregnal kolektivizem. Ideja, da je umetnost življenja le umetnost čimvečjega osebnega uživanja, je spremenila ljudi. Pojavil se je strah pred smrtjo, strah pred tem, kaj bo na drugem svetu. Pojavljati se je začela pobitost, melanholija sredi dneva, brez vzroka, kar tako, ker življenje nima več nobene prave vrednosti, vsem cocacolam, nagim babnicam na mastnih orumenelih revialnih listih z velikimi ušesi navkljub. S sosednjega, angleškega otoka Barbados, je prejšnje stoletje odšlo precej črnih sužnjev, pripeljanih iz Gvinejskega zaliva, za delo na dobro uspevajočih plantažah sladkornega trsa. S čolni so se po dolgih zahrbtnih valovih prebili do Sant Vincenta. Karibi so jih sprejeli gostoljubno. Črnci so si postavili koče iz bambusa, hodili so na lov in nabirali rajske sadeže. Vse bi bilo v redu, če ne bi prišlo do spora zaradi deklet, ki jih ni bilo za vse. Ko so se izkrcali Angleži, so zasedli otok brez večjega odpora. Veliko črnih so pobili, Indijanci so večji del pobegnili v odročne doline pod vulkanom, afriške sužnje so vklenili in jih odpeljali na zahod, na celino, na nove plantaže, kjer danes leži neodvisni Belis.

Otok je silno strm, gorat in razčlenjen, zato se večjih plantaž, razen ob morju uspevajočih kokosovih nasadov, ni splačalo obdelovati. Sant Vincent tako nikoli ni postal močnejša postojanka evropskega gospodarstva v tem delu sveta. Občasno so se ustavljali v skritih zalivih morski gusarji, ki so prežali na barke, namenjene iz Paname v Evropo, natovorjene z zlatom in dragimi kamni, naropanimi v inkovskih palačah Nove Španije ... Žrli so na Karibih uplenjene prašiče, se nalivali z močnim jamajskim rumom in posiljevali zdrave rdečelične indijanske bunke. Mlajši rodovi otočanov so postajale svetlejše polti.

Za otok so se Angleži spopadli s Francozi, Holandci, vendar je ta ostal v glavnem britanski.

Indijanci Karibov so preživeli le na najbolj zapuščenem delu otoka Dominika, kjer žive v rezervatu. Kljub temu jih je vsak dan manj in etnografi jim prerokujejo izumrtje. Na otoku Sant Vincent žive

Na vrhu ognjenika

danes le na skrajnem severnem koncu, v najbolj vetrovnem, deževnem in skalnem zalivu. Žive sami zase pod kokosovimi palmami v glavnem od tistega, kar potegnejo iz morja ali najdejo v gošči pobočja proti vulkanskemu kraterju. Drugi otočani afriške in azijske krvi jih ne marajo. Kadar pridejo po rum v nekaj ur peš hoje po nevarni stezici nad razpenjenimi čermi oddaljeno prvo vasico s cerkvico, otroci mečejo kamenje za njimi. Če kot tujec poveš, da greš k njim, te imajo za trčenega. »Kaj le boš videl tam, Karibi ne hodijo v šolo, brezbožni so, kot živali žive na tistih mrzlih skalah!«

Nobenega Kariba nisem videl v celih hlačah. Hiše so borne, neverjetno majhne, zbite iz obrušenih desk in tramov, naplavljenih na obali. Ženski obrazi so široki, zgodaj zgubani; dekleta so postavne, debeloritne in čokate. Beli zobje se svetijo v širokem smehu rjavega žametnega obraza, lase imajo prekrasne, dolge in črne kot vranje perje ... Mladina je videti mišičasta in zdrava. Bolnih nisem videl veliko, sploh pa ne bolnikov z najhujšimi tropskimi boleznimi, kot so malarija, elefantis, golšavost. Starejši radi posedajo ob čolnih na peščini in žalostno strme čez modre vode. Dela ni veliko, tropsko podnebje je darežljivo z vsem. Ko odprem objektiv kamere, se razbeže, Bel sem, Evropejec sem. Močan mož z nekakšnim kopjem mi da vedeti, da je bolje, če zginem.

Na pol poti okrog otoka ni steze. Strme gole pečine padajo v razburkano morje. Vse zelenje je požgano. Redke peščine spodaj so črne, pokrite z vulkanskim peskom. Okrog negostoljubnega sveta se da priti s čolnom na jadro, pleteno iz vej kokosovih palm. Letalskih zvez s svetom Sant Vincent nima veliko. Z lokalnih linij s Trinidadom, Barbadosom in Monte Seratom prispe sem le malo turistov, zato je otok ostal deviški, nedotaknjen, iz prejšnjega stoletja. Večjih luksusnih hotelov hvala bogu še ni. Otoške plaže so zaradi dokaj aktivnega vulkana črne, kar pa v Gauginove slike zagledanim mogotcem ni všeč. Oni hočejo bele, čiste. Prav zaradi vedno sitnega vulkana tuji investitorji hotelskih koncernov še vedno dvomijo o varnosti večjih naložb.

Na otoku pravzaprav ni kaj veliko videti, ni ne zgodovinskih ne kulturnih ostankov, ki bi s svojo drugačnostjo potešili nemirne duhove.

Edini turistični prospekt obljublja zanimiv ogled botaničnega vrta nasproti vladnega poslopja, v katerem je znani tečni kapitan Blight leta 1793, znan že s Tahitija po svojih krutih metodah, zasadil prvi kruhovec, in ta še zdaj stoji. V tem prvem urejenem rastlinjaku zahodne hemisfere so mulci iz bližnjih barakarskih četrti zasadili kolumbijsko marihuano. Prav tedaj, ko sem stopil v vrt, so jo sežigali.

IZIGRANA SMRT IN SUŽNOST

Martin Prešeren 5

»Na Begunjščico grem in preko nje po plazovih k Zeleniški koči,« mu je odvrnil Marko in nadaljeval pot, ne da bi se ustavil. Njegovi koraki so enakomerno udarjali po cesti, le smučarske palice so od časa do časa drsnile po robu ceste. Skozi Begunje je še bolj pospešil korak, da bi čim prej dosegel dolino Drage. Potne srage so mu drsele prek čela in lica. Hotel je biti še pred nočjo v Roblekovem domu na Begunjščici. Kar hitro je dosegel dolino Drage in dospel do »Smučarske koče v Dragi«. Smuči in palice je Marko odložil pred vrati koče in vstopil v gostinsko sobo.

»Dober dan vsem skupaj,« je pozdravil in že se je rokoval z domačini in lovci, katere je poznal. V kotu sobe je sedel tudi Čopov Joža, znan gornik iz Jesenic z dvema neznanima »gospodoma«, ki sta bila napravljena v pol turista, hlače pa sta imela vojaške.

»Zdravo Joža,« je posebej pozdravil gornika Joža.

»Prisedi k nam,« je povabil Joža Marka. »Kam pa si namenjen?« je Joža radovedno vprašal.

»Veš, k Robleku grem, jutri pa na vrh, nato pa v Zeleniško kočo.«

»Ali boš šel po plazovih?«

»Seveda, saj imam smuči zunaj pred vrati.«

»Veš, tam se pa pazi, da te ne bo neslo. Sneg v tem času je dokaj nevaren.«

»Brez skrbi, Joža, ga bom pa že preje otipal kakšen je in kako je treba voziti. Vozil bom bolj počasi in previdno.«

»Tako je prav, Marko,« je potrjeval izkušeni Joža.

»Ja, Joža kam pa greš ti?« je Marko vprašal Joža, »ali pa se vračaš, ko imaš za klobukom tako lep šopek?« Joža je imel za klobukom res izbran šopek gorskih cvetk, aurikel, encijan, dafno in vejico ruševja, vendar le po en cvet.

»Vračam se z Begunjščice, ta dva »gospoda« sta pa iz Beograda, pa sem jima bil za vodiča. Prišla sta na inšpekcijo, kako kaj napreduje delo »bunkerjev« na Rupnikovi liniji. Iz štaba sta,« je predstavljal Joža svoja dva gosta. Marko jima je iz vljudnosti stisnil roke in se jima predstavil. V koči se je Marko ustavil le toliko, da se je odžejal.

»Kar iti bo treba, da še pred nočjo pridem do Robleka,« se je opravičeval in se dvignil s stola. Stisnil je roko Jožu in gospodoma iz Beograda, vsem drugim pa dvignil klobuk v pozdrav.

»Pa srečno, Marko!« je še slišal za seboj, ko je zapiral vrata. Marko se je kmalu znašel v soteski strmih pečin, ki so navpično štrlele v jasno nebo; oči so mu begale za rumenimi auriklji, ki so se bili oprijemali sive skale. Ob poti pa je cvetel modri encijan in rdeča dafna. Vonj teh cvetov je ostajal v tej soteski in napajal vsa živa bitja. Marka je ves čas spremljal deroči in čisti potok vse tja do pod Planince, ki jo je prečkal. Odpočiti se je mislil na Poljški planini. Tam si je izbral primeren prostor na jasi. Odšel je h koči, kjer je našel dve stari deski, ki ju je položil na jaso in sedel nanju. Razvezal je nahrbtnik in iz njega vzel dobrote, ki jih mu je pripravila mati predno je odšel na pot. Tam doli v zelenem bukovju, ka je šele pričelo brsteti se je oglašala kukavica.

Zadnji sončni žarki so obsevali gorske vrhove in Markov obraz, ko se je spomnil srečanja z neznanima »gospodoma« iz Beograda, ki sta bila menda iz štaba za utrditev »Rupnikove linije«.

»Preklete linije, samo denar se meče proč, zadržale pa ne bodo nikogar,« je pomislil. Marko je poznal to Rupnikovo linijo sestavljeno iz raznih oblik »bunkerjev« in nekaj betonskih »koza«. Vila se je izpod Podgore, za Begunjami, preko travnika Kležneka, mimo Markovega mesta do reke Save in do vasi Selca. Nekaj bunkerjev pa je bilo že gotovih tam pri vasi Moste pri Žirovnici, dobro skritih med skalami nad potokom Završnico. Menda pa vši ti bunkerji v notranjščini sploh še niso bili opremljeni, da pripravljeni sprejmejo sovražnika če bo treba. To je bila prva obrambna linija, na drugi liniji pa so bunkerji stali dobro vidni že od daleč, kot bi hoteli reči sovražniku: »Tu smo!« Kako naj bi človek verjel v obrambne linije, saj še Maginotova ni bila kos nemškim napadalcem. Francija jo je predala neporušeno Nemcem, tako opevano in nepremagljivo Maginotovo linijo, kaj pa naj bi sploh pomenila ta uboga in revna Rupnikova linija.

Močan srnjakov laež je Marka zdramil iz vsega tega razmišljanja. Sonce se je potapljalo tam za triglavskim pogorjem, ko si je Marko oprtal nahrbtnik in nadaljeval pot proti Roblekovemu domu. Po daljši hoji je Marko dosegel zadnji vzpon pod Roblekovo kočo, ki je bil poraščen le še z ruševjem. Med potjo je obudil spomine tudi na staro in zapuščeno »Vilfanovo kočo«, ko se je spenjal po zadnji serpentini pod Roblekovim domom, kjer je bila še velika snežna krpa. Na grebenu pred domom ga je oblizal mrzel veter, ki je vlekel iz zeleniške globeli. Še bo lepo vreme se je razveselil, ko je odlagal smuči in palice na verandi. Stopil je v hodnik, odprl je sobna vrata in vstopil v njo. Gostinska soba je bila prazna vendar prijetno topla, ker jo je ogrevala kmečka peč.

BRANKO BABIČ 24

NA KOZARI

Bali smo se, da jih ne bi sovražnik zajel. Tudi zaradi tega smo šli v preboj, da bi jih spravili na varno. Ko smo odprli prehod, smo takoj javili, naj ranjence usmerijo tja. Vendar pa to ni bilo storjeno, čeprav je bilo časa dovolj, saj smo ta prehod držali 4. julija do devetih zjutraj. To pa je bilo usodno za ranjence in tudi za večino civilnega prebivalstva, zbranega na tem sektorju. Tako so skoraj vsi ranjenci in velika večina prebivalstva ostali v obroču.

Skozi prehod, ki smo ga odprli, smo začeli spuščati ljudi in nekaj ranjencev, ki smo jih imeli na tej strani. Spominjam se, kako nas je nekaj stalo sredi ceste in smo priganjali ljudi, naj hitro stečejo čez na drugo stran v hrib in v kritje gozda ter dalje proti Karanu, kjer ni bilo sovražnika. Cesta je bila namreč neprestano pod sovražnikovim ognjem, čeprav smo se levo in desno bočno zavarovali. Vendar je razdalja dveh do treh kilometrov sovražniku še vedno omogočala, da je cesto še naprej držal pod dokaj močnim ognjem svojega orožja. Zato je bilo potrebno hitro prečkati to komunikacijo. Toda ljudje so vlačili s seboj svoje stvari, živino in celo vozove, kar vse je zelo oviralo hitrejši premik. Spominjam se, kako se je nekomu ravno na robu ceste zapletla krava v grmovje in je ni mogel izmotati. Toliko časa se je ukvarjal z njo, da ga je zadel rafal iz strojnice in je obležal mrtev poleg krave, ki se je še naprej naprezala, da bi se osvobodila, kot bi slutila smrtno nevarnost. Še bolj smo priganjali ljudi, naj stečejo preko ceste. Ne vem, koliko časa sem stal sredi ceste in priganjal ljudi. Pozabil sem na nevarnost. Bil je trenutek, ko nisi mislil nase. Šele tovariši so me pregnali s ceste.

Okrog devetih dopoldne je sovražnik z močnejšimi silami in s tanki iz smeri Prijedora in Bosanske Dubice prešel v protinapad in ponovno zaprl obroč. V tem času, ko smo imeli prehod odprt, je uspelo priti iz obroča blizu 20.000 ljudem in manjšemu številu ranjencev ter enotam, ki so izvedle preboj. To so bile udarni in 1. bataljon z delom štaba odreda in okrožnega komiteja. Na sektorju 2. in 3. bataljona pa se je to noč prebilo le nekaj posameznih skupin.

Naslednjo noč na 5. julij so enote 2. in 3. bataljona, ki so končno uspele priti vse na kraj preboja in se takoj vključiti v bitko, kakor tudi enota 4. bataljona, ki je bil v zaščitnici, šle ponovno v preboj. Bila je to krvava noč, bitka na življenje in smrt. Sovražnik, ki je predvideval, da se bodo partizani naslednjo noč poskušali ponovno prebiti, je na tem mestu zbral močne sile. Tako se je začel krvavi ples. Sledil je juriš za jurišem, razvila se je borba na nož. Vso noč je besnela bitka, ki ni prenehala niti za trenutek. Vendar je sovražnik čvrsto držal svoje položaje in le manjšemu številu borcev se je uspelo prebiti. Veliko jih je padlo, med njimi mnogo komandnega kadra, znani heroji, komandirji, komandanti in politični komisarji, kot so bili Nikola Luketić, Ljubam Ačimović, Pero Avaluk in mnogi drugi, ki so se proslavili v prejšnjih bitkah. Uspeli so se prebiti posamezni deli čet in skupine borcev, katerih število ni preseglo števila bataljona. V obroču je ostala glavnina drugega, tretjega in četrtega bataljona z delom štaba odreda in okrožnega komiteja ter celoten propagandni odsek štaba odreda, 500 ranjencev in nekaj čez 60.000 civilistov, oziroma prebivalcev.

Dne 5. julija zjutraj je del štaba odreda, ki je ostal v obroču in se preimenoval v operativni štab, izdal ukaz za umik. V tem trenutku je sovražnik prešel v napad in naše enote, raztresene na dokaj široki fronti in močno utrujene, niso mogle več nuditi organiziranega odpora in zaščititi ranjencev. Tako je sovražnik zajel vseh 500 ranjencev, ki so bili na nosilih v dolini reke Mlječanice. Zgodilo se je to, česar smo se najbolj bali.

Ko so se po umiku preostale enote zbrale na Vitlovski Kosi, v notranjosti Kozare, je operativni štab s člani okrožnega komiteja sklical posvetovanje komandnega kadra in članov partije, da bi se dogovorili, kaj storiti v nastali situaciji. Bilo je več predlogov. Da bi se prebijali ponovno v isti smeri, četudi na drugem mestu, je bilo iluzorno, kajti tedaj je sovražnik na tistem sektorju že okrepil svoje sile in bil pripravljen na to možnost. Po Dolgi in napeti razpravi je prevladalo mnenje, da je treba čez Savo v Slavonijo, kjer so operirali hrvaški partizani. Na tem področju sovražnik doslej ni huje pritiskal, iz česar se je dalo sklepati, da tu ni imel večjih sil. Držal je le položaje vzdolž Save proti Bosanski Gradiški in na cesti Banjaluka – Bosanska Gradiška. Tu je v glavnem nadzoroval komunikacije in teren. Že je bil sklenjen premik proti Savi, ko so iznenada prišle vesti, da je sovražnik tudi s te strani začel nastopati z močnejšimi silami. Tako je tudi ta možnost odpadla. Končno je bilo sklenjeno, naj se enote razbijejo v majhne skupinice, težko orožje pa naj zakopljejo. Vsakdo naj se poskuša posamič ali pa v manjših skupinah prebijati skozi sovražnikove vrste ali skriti se po globelih, zakopati se v »zemunice« – bunkerje pod zemljo, skratka vsakdo naj se poskuša rešiti, kakor ve in zna. Dogovorjeno je bilo le zborno mesto, kjer naj bi se po ofenzivi ponovno zbrali. Borci so takšen sklep sprejeli, zakopali težko orožje, se razdelili po skupinah in razpršili po Kozari. Medtem pa je sovražnik že nastopal z vseh strani in začel temeljito prečesavati teren.

Ko danes razmišljamo o kozarski ofenzivi, si razumljivo zastavljamo vprašanje, kakšni so bili razlogi, da je preboj le deloma uspel. Ali je bil sploh možen po skoraj mesecu dni težkih bojev, ko je bilo veliko število ranjencev ter kar 80.000 civilnih prebivalcev, ki smo jih morali reševati ali pa vsaj poskušati vse, da jih rešimo?

Mnogi zgodovinarji in vojaški kostrokovnjaki, ki obravnavajo kozarsko ofenzivo ter si zastavljajo to vprašanje, še vedno tehtajo svoje ocene. Kozarska ofenziva bo prav gotovo še dolgo predmet proučevanja, tako z vojaškega kot tudi družbenopolitičnega vidika. Ob tem pa ne moremo mimo dejstva, da ta ofenziva ni bila zgolj klasičen primer vojne operacije, ampak da je bila hkrati del revolucije, v kateri je sodelovalo vse prebivalstvo Podkozarja. Takšna je bila sploh naša narodnoosvobodilna vojna. Zato zgolj klasični vojaški vidiki ne zadoščajo za pravilno presojo kozarske ofenzive.

Moderno in kvalitetno

Alpska modna industrija Radovljica je letos dobila vrsto domačih in mednarodnih priznanj – Nenehna skrb za kvaliteto

Med najbolj uspešnimi in priznanimi proizvajalci naših modnih pletenin je nedvomno radovljiška Almira z dolgoletno tradicijo in kvaliteto, ki jo iz leta v leto ponovno izkazuje na domačem in na tujem tržišču. Delavci radovljiške Almire si vedno znova prizadevajo, da bi se uveljavili na tržišču predvsem s kvaliteto svojih pletenin – kar jim je do zdaj popolnoma uspevalo.

Že lani so se v Alpski modni industriji preusmerili v smoternejšo izrabo notranjih rezerv in tako dosegli boljše rezultate. Nesorazmerja med preveliko ponudbo na našem tržišču in nekoliko upadajočim povpraševanjem so reševali z izvozom. Obenem so se izognili sezonskim znižanjem. Uvoz repromateriala so morali zmanjšati, vendar v proizvodnji ni prihajalo do zastojev. Naložbe so bile lani skromnejše kot leto prej, največ so vložili v proizvodnjo pletenin v Radovljici, v Bohinju in v Novi Gorici ter v nove tri prodajalne, ki jih ima Almira danes na Jesenicah, v novem centru Save v Beogradu in na Bledu. Z razširitvijo maloprodajne mreže so tako ustvarili za 51 odstotkov več realizacije kot v lastnih prodajalnah.

Radovljiška Almira je dosegla na dveh sejmih mode letos najvišja priznanja. Na Beograjskem modnem sejmu, ki je pomembna in največja modna prireditev pri nas, je razstavila svojo modno kolekcijo za letošnjo jesen in zimo. Ne le, da je na beograjskem sejmu še bolj utrdila poslovne stike in prodala vso svojo količino izdelkov za letošnjo jesen in zimo, požela je priznanje modnih strokovnjakov, ki so ji prisodili najvišje ocene.

Med 350 modnimi razstavljalci je njihova oblikovalka Vesna Gabršček-Ilgo prejela za oblikovanje modne kolekcije nagrado Zlati pan, strokovna žirija pa je kolekciji prisodila Zlato košuto, ki jo podeljuje najboljši kolekciji. Na področju trikotaže, kjer je v Jugoslaviji kar 160 delovnih organizacij, si je radovljiška Almira tako prislužila najvišje mesto.

Enako visoko priznanje pa je prejela tovarna tudi na svetovnoznanem modnem sejmu v Brnu na Češkoslovaškem. Tudi tam so ji strokovnjaki prisodili najvišja priznanja in tako se je Almira uveljavila tudi na svetovnem modnem tržišču.

Vseh teh uspehov pa delavci Almire ne dosegajo zlahka – marsičemu so se morali desetletja nazaj odpovedati in marsičemu se odpovedujejo tudi zdaj. S pridnim delom in visoko produktivnostjo, predvsem pa v nenehni skrbi za kvaliteto svojih izdelkov, ki jih pošiljajo na domači in na tuji trg pa dokazujejo, kako cenjeni in upoštevani so lahko tisti delovni kolektivi, ki vedo, kaj hočejo. Vse to pa jim dokazujejo kupci, ki iščejo Almirin znak na pleteninah, znak, ki vedno pomeni »moderno in kvalitetno.«

PRODAJALNE RADOVLJIŠKE ALMIRE

Almira ima razvejano maloprodajno mrežo.

Tako ima svoje prodajalne:

prodajalna na Linhartovem trgu 3 v Radovljici, 64240 Radovljica

prodajalna Almire, Jalnova 2, 64240 Radovljica

prodajalna Almire, Leninova 11, 65000 Nova Gorica

prodajalna Almire na Jesenicah, 64270 Jesenice

prodajalna Almire Sava center Beograd, M. Popoviča broj 9 11070 Beograd

prodajalna Almire Park hotel Bled, 64260 Bled

prodajalna Almire Bohinjska Bistrica, Mencingerjeva 3, 64264 Bohinjska Bistrica

Almira iz Radovljice čestita vsem delovnim ljudem in občanom občine Radovljica za občinski praznik, 5. avgust

Klavnica in mesarija Bohinjska Bistrica

Vsem kupcem in občanom občine Radovljica čestitamo za občinski praznik ter priporočamo naše domače bohinjske klobase in zimsko salamo.

gozdno gospodarstvo bled

tel. dir. 77-257 h. c. 77-361 — 364
telegram: GG Bled, poštni predal 42

TOZD GOZDARSTVO BOHINJ, n. sub. o.
Bohinjska Bistrica, Grajska cesta 10
TOZD GOZDARSTVO POKLJUKA, n. sub. o.
Bled, Triglavska 47
TOZD GOZDARSTVO JESENICE, n. sub. o.
Jesenice, Tomšičeva cesta 68
TOZD GOZDNO GRADBENIŠTVO BLED, n. sub. o.
Bled, Ljubljanska 19
TOZD GOZDNO AVTOPREVOZNIŠTVO IN DELAVNICE SP. GORJE, n. sub. o.
Spodnje Gorje 1
TEMELJNA ORGANIZACIJA KOOPERANTOV ZASEBNI SEKTOR GOZDARSTVA BLED, n. sub. o.
Bled, Ljubljanska c. 19

v delovni organizaciji
GOZDNO GOSPODARSTVO BLED, n. sol. o.
Bled, Ljubljanska 19

gospodarijo z gozdovi, proizvajajo in prodajajo različne vrste okroglega lesa, izdelujejo kvaliteten okrogli les po posebnih naročilih, pripravljajo rezonančni les, nudijo prevozniške usluge za prevoz lesa in popravljajo gozdarske stroje in naprave

Vsem delavcem in kmetom in poslovnim prijateljem čestitamo za občinski praznik Radovljice

Komisija za delovna razmerja OSNOVNE ŠOLE STANE ŽAGAR KRANJ

razpisuje dela in naloge:

– **UČITELJA GOSPODINJSKEGA POUKA**

delovno obveznost dopolnjuje s poučevanjem tehničnega pouka s polnim delovnim časom za nedoločen čas od 1. 9. 1981 dalje

Pogoj:
PA – gospodinjski pouk

– **UČITELJA RAZREDNEGA POUKA**

za določen čas s polnim delovnim časom od 1. septembra do 13. februarja 1982
(nadomeščanje delavke na porodniškem dopustu)

Pogoj:
PA – razredni pouk

Prijave z dokazili o strokovnosti pošljite v 15 dneh po razpisu na naslov: Osnovna šola Stane Žagar Kranj, Cesta 1. maja 10 a.

Stanovanj ni.

AERODROM LJUBLJANA
Letališko in turistično podjetje
DS skupnih služb

Razpisna komisija delavskega sveta delovne skupnosti skupnih služb za imenovanje delavca s posebnimi pooblastili in odgovornostmi razpisuje dela in naloge

VODENJA UPRAVNO-PRAVNO-KADROVSKEGA SEKTORJA

Za razpisana dela in naloge se zahteva:
visoka izobrazba upravno-pravne, politološke ali kadrovske smeri, 5 let delovnih izkušenj, od tega vsaj tri leta na odgovornejših delih, znanje enega od svetovnih jezikov.

Poleg zgoraj navedenih pogojev morajo biti kandidati za razpisana dela in naloge družbenopolitično razgledani in aktivni, z moralnimi vrlinami in ustvarjalnim odnosom do samoupravljanja.

Kandidati morajo izpolnjevati tudi posebne pogoje, ki veljajo za delo na letališču in mejnem prehodu.

Delavec bo imenovan za dobo 4. let.

Kandidati naj svoje ponudbe z ustreznimi dokazili o izpolnjevanju pogojev pošljejo v 15 dneh od dneva objave razpisa na naslov:

AERODROM LJUBLJANA, DS skupnih služb, 64210 Brnik aerodrom, z oznako »Razpisna komisija DS DSSS.«

Kandidati bodo obveščeni v 8 dneh po odločitvi samoupravnih organov.

OPT TRŽIČ

Obrtno podjetje Tržič

se priporoča s svojimi storitvami v mizarski, slikarski, črkoslikarski stroki, polaganje tapet, plastičnih ometov ter vseh vrst podov

Vsem občanom in poslovnim prijateljem čestita za praznik občine Tržič

Planinsko društvo Jesenice

Nujno potrebujemo za dobra 2 meseca

2 priučeni kuharici in pomočno moč

(lahko upokojenka)
Za Tičarjev dom na Vršiču.

OD po dogovoru. Zglasite se osebno v pisarni Planinskega društva na Jesenicah, Cesta železarjev 1. Informacije po telefonu 81-291.

Ob prazniku Radovljice

Pred 40. leti 5. avgusta je bil na Vodiški planini ustanovljen slovenski bataljon NOV, ki je dobil ime po našem velikem revolucionarnem pisatelju Ivanu Cankarju. Čas ustanovitve Cankarjevega bataljona je čas največje moči fašizma, ko je marsikdo pomislil, da je kakršen koli odpor zaman in da v končni posledici predstavlja brezupen poizkus obupancev, ki stavijo na vse ali nič.

Komunistična partija, ki je po zlomu stare Jugoslavije strnila svoje vrste in na vseh koncih naše domovine pozvala k oboroženi vstaji, je razumela in pravilno ocenila dialektiko v danem zgodovinskem trenutku, zato to ni bil upor obupancev, ki ne vidijo izhoda iz grozljivega položaja, ampak se je, s pozivom partije in začetkom splošne vstaje proti okupatorju, začel nadčloveški boj za nacionalno in socialno osvoboditev. Prav zato, ker tudi 5. avgust pomeni za nas občane Radovljice pomemben prispevek revoluciji in ker je želja nas vseh, da se bodo teh dogodkov spominjali rodovi, ki bodo prihajali za nami, praznujemo dan ustanovitve Cankarjevega bataljona kot naš praznik.

Peti avgust je dan, ko danes po 40. letih lahko ocenjujemo in ocenimo prehojeno pot. Globoko smo posegli v zgodovino, izjemne dosežke smo izbojevali, prešli smo štiriletno z nadčloveškimi napori izpolnjeno bitko, dolgo kakor življenje in prehodili razvojno pot od prvih državnih začetkov, preko administrativnega socializma v naš današnji samoupravni socialistični sistem. Malokateri narod lahko tako kot narodi Jugoslavije po štiridesetih letih ugotovi tolikšen napredek, narejen na vseh področjih dogajanja, pa najsi bo to na gospodarskem področju, kot v razvoju celovitega družbenopolitičnega sistema.

Z nesluteno naglico so rasle nove tovarne, rasle so nove šole in kulturne ustanove, iz dneva v dan je rasla naša kmetijska proizvodnja tako v družbenem, kot tudi v zasebnem sektorju. Število zaposlenih je bilo iz dneva v dan višje. Standard je prehiteval nas same. Skratka – ustvarjali smo družbo, v sistem prepričanih in sistemu predanih ljudi. Zavedali smo se namreč, da ne gradimo socializma zaradi socializma ampak gradimo socializem zaradi našega človeka, zaradi nas samih.

Prepričan sem, da nima pravega pomena naštevati dosežkov našega dela in življenja, ker so vidni na vsakem koraku. Vedno pa lahko samozavestno in z dostojno mero ponosa trdimo, da iz dneva v dan uresničujemo visoke ideale naših prednikov, uresničujemo tiste ideale, za katere so žrtvovali življenja naši najboljši, naši najbolj predani tovariši in tovarišice.

Ustvarjamo socialistično družbo, edinstven družbenopolitični sistem, v katerem človek samoupravljalec svobodno diha, dela in odloča o rezultatih svojega dela.

Vsem delovnim ljudem občine čestitam za praznik z željo, da bi uspešno premagovali vse težave in ponosno stopali v lepši jutrišnji dan.

inž. Leopold Pernuš
predsednik skupščine občine
Radovljica

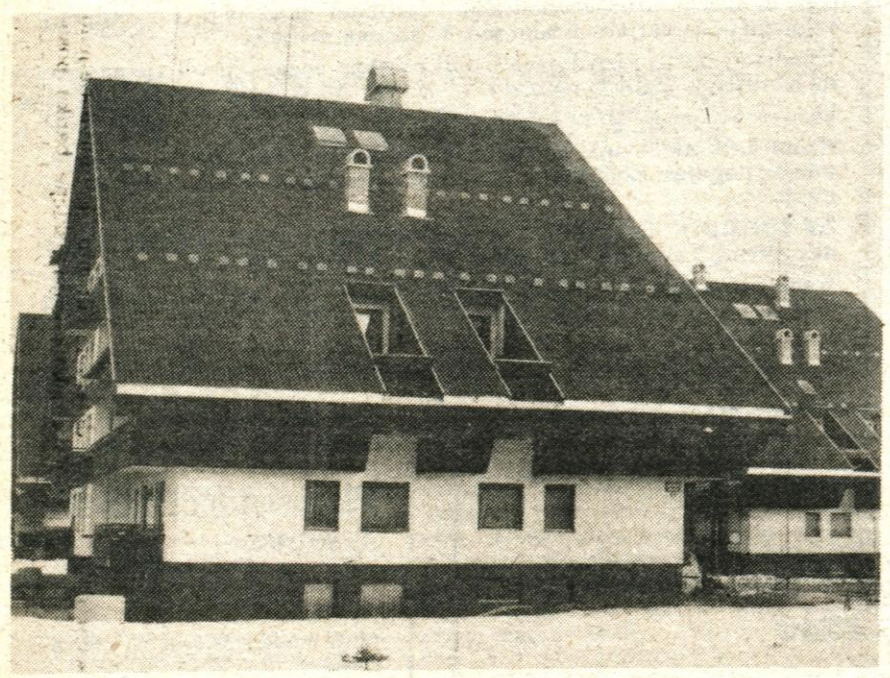

Ob občinskem prazniku, 5. avgustu, čestitajo vsem občanom in delovnim ljudem ter jim želijo veliko delovnih uspehov

družbenopolitične organizacije in skupščina občine Radovljice

Radovljiška občinska priznanja

Ob letošnjem občinskem prazniku bodo v Radovljici na slavnostni seji podelili občinska priznanja.

Priznanje občine Radovljica s plaketo bodo prejeli: Ferdo Bem iz Radovljice, **Jernej Vrtačnik** iz Iskre Otoče, **Dolfe Vojsk** iz Elana Begunje in **Aleksander Willewaldt** iz Lesc. Priznanje občine Radovljica pa prejmejo moški pevski zbor **KUD Stane Žagar** iz Krope, **osnovna šola dr. Janeza Mencingerja** iz Bohinjske Bistrice in **UKO Kropa.**

• **Ferdo Bem** je postal član SKOJ junija 1943, v ZKS pa je bil sprejet 1945. Med vojno je vstopil v NOB in se priključil četi I. jelovškega bataljona, kasneje se je vključil v Prešernovo brigado. Po vojni je aktivno delal v družbenopolitičnih organizacijah kraja in občine, okraja in širše družbenopolitične skupnosti. Poleg odgovornih nalog na področju šolstva je bil sekretar okrajnega komiteja SKOJ, večkrat je bil član okrajnega komiteja KPS Jesenice in Radovljica ter sekretar občinskega komiteja ZKS Radovljica. Aktivno je delal tudi kot član SZDL v okrajnih in občinskih organih. Njegovo prizadevanje in dolgoletno delo je prispevalo k napredku občine in širše družbe, predvsem na področju vzgoje in izobraževanja, družbene dejavnosti ter utrjevanju samoupravnih odnosov v združenem delu.

• **Jernej Vrtačnik** dela že štirinajsto leto v Iskri, začel je v Elektromehaniki Kranj, zdaj pa je direktor Tovarne merilnih instrumentov v Otočah. Zahtevna dela in naloge je na obeh področjih delovanja opravljal zelo uspešno. V temeljni organizaciji si je prizadeval predvsem za čimboljši proizvodni program z uvajanjem elektromehanskih sistemov in za čimboljše nastopanje na tujih tržiščih. Temeljna organizacija je v tem obdobju povečala svoj celotni prihodek za trikrat, podvojila izvoz, pri tem pa se je število delavcev povečalo le za 8 odstotkov. Poleg opravljanja odgovornih nalog v temeljni organizaciji in v delovni organizaciji se Jernej Vrtačnik aktivno vključuje v delo organov v krajevni skupnosti, je predsednik sklada skupnih rezerv občine Radovljica, poleg tega pa se vključuje tudi na področje ljudske obrambe in družbene samozaščite.

• **Dolfe Vojsk** je direktor begunjskega Elana. Od leta 1974, ko se je zaposlil v Elanu, se je v Elanu povečala produktivnost, proizvodnja in prodaja. Elan se je povsem usmeril na marketinško poslovanje. Proizvodnja visokokvalitetnega športnega orodja je prerasla potrebe domačega tržišča. Elan je postal eden največjih proizvajalcev smuči na svetu, njegova proizvodnja je izvozno usmerjena. Z lastnim raziskovalnim delom si je pridobil ugled doma in v svetu. Aktivno podporo nudi tudi razvoju množičnega in vrhunskega športa, zlasti jugoslovanski in slovenski smučarski zvezi. Elan se je tudi vključil v mednarodno delitev dela.

Zgradil je novo tovarno smuči v Brnci na avstrijskem Koroškem, za tekaški šport je odkupil tovarno smuči Haparandi na Švedskem, poslovno sodeluje z LIK Kočevje, UNIS Sarajevo in firmo BENECO v Čedadu v Italiji.

Za uspešno dejavnost Elana ima Vojsk Dolfe ogromno zaslug, saj je v težkem konkurenčnem boju in s pomočjo ostalih sodelavcev uspešno vodil svojo delovno organizacijo.

• **Aleksander Willewaldt** opravlja naloge šefa Železniške postaje Lesce in je opravljal v občinskih družbenopolitičnih organizacijah pomembne naloge. Od leta 1974 je delegat zbora združenega dela skupščine občine Radovljica, na minulih volitvah pa je bil izvoljen za podpredsednika zbora združenega dela skupščine občine Radovljica.

Bil je vedno aktiven samoupravljalec, s svojo strokovnostjo in preudarnim iskanjem najboljših samoupravnih rešitev je prispeval k uveljavljanju in razvoju samoupravljanja v svoji delovni organizaciji in izven nje. Zaradi svoje dolgoletne samoupravne in družbenopolitične aktivnosti je cenjen in spoštovan v svoji delovni organizaciji, krajevni skupnosti in širši družbenopolitični skupnosti. Svoje bogate izkušnje uspešno prenaša na mlade delavce in aktiviste. Za svojo ustvarjalno aktivnost je bil odlikovan z redom dela s srebrnim vencem, zlato plaketo ŽTP Beograd, priznanjem OF, srebrnim in zlatim znakom Zveze sindikatov ter še nekaterimi drugimi priznanji.

• **Moški pevski zbor Stane Žagar Plamen Kropa:**

Moški pevski zbor KUD Stane Žagar praznuje letos 20-letnico dela, obenem pa še 105-letnico zborovske tradicije v železarski Kropi. S številnimi nastopi zbor obuja tradicije NOB, slavi pomembne praznike in obletnice, delovne zmage, popestri tovariška in kulturna srečanja te bogati domačo kulturo. Prire samostojne koncerte, sodeluje zamejskimi Slovenci, zbira, zapis in ohranja celotno kulturno tra cijo kraja.

• **Osnovna šola dr. Janez Mencinger iz Bohinjske Bistrice:**

Šola je ves povojni čas tesno po zana s krajem ter si prizadeva uveljavljanje novosti v učnovz nem procesu. Ob šoli so zgradili zadnjem času rekreacijski center obnovili podružnični šoli na Kop niku in v Srednji vasi. Kot prva je uvedla celodnevni pouk, vel skrb pa posvečajo na šoli interesn dejavnostim.

• **UKO Kropa:**

Na področju umetnega kovan UKO še vedno goji ročno delo uspešno prodaja svoje izdelke do in v tujino. Vse več pozorn posvečajo izvozu na konventilni tržišče, predvsem v Zvezno repub ko Nemčijo. Največ deviznih s stev odstopa UKO Kemični tova ki jih potrebuje za uvoz surov UKO izvaža več kot polovico sv proizvodnje. Zelo dobro se delov organizacija vključuje tudi v d krajevne skupnosti Kropa.

Praznične prireditve

Ob 5. avgustu, prazniku občine Radovljica, bodo številne prireditve.

V soboto, 1. avgusta bo ob 10. uri III. slovenski plavalni maraton Kavelje in korenina na Blejskem jezeru.

V soboto, 1. avgusta bo ob 11. uri koncert pihalnega orkestra na jezeru ob startu plavalne proge. Igral bo pihalni orkester Gorje pri Bledu.

V nedeljo, 2. avgusta bo ob 9. uri šahovski turnir pri Šobcu.

V nedeljo, 2. avgusta bo ob 11. uri vsakoletno srečanje planincev občine Radovljica na Uskovnici, ob 14.30 pa proslava ob 75. letnici delovanja Gasilskega društva Zasip z otvoritvijo gasilskega doma.

V ponedeljek, 3, avgusta bo ob 17.30 koncert kvarteta violončel v cerkvi na Otoku na Blejskem jezeru.

V torek, 4. avgusta bo ob 19. uri otvoritev razstave občina Radovljica v sliki 1941 do 1981 v nekdanji osnovni šoli Čebelica v Radovljici, ob 20.30 pa bo večerni promenadni koncert na Blejskem jezeru. Igral bo pihalni orkester jeseniških železarjev.

V sredo, 5. avgusta, bo ob 16. uri slavnostna seja skupščine občine Radovljica v Poljčah v centru za obrambno usposabljanje, ob 20.30 pa večer jugoslovanske folklore v Festivalni dvorani na Bledu. Nastopil bo folklorni ansambel Hrvatske Lado iz Zagreba.

V četrtek, 6. avgusta bo ob 16. uri veliki piknik na Kattarini pri Zasipu z zabavnim programom in plesom.

V petek, 7. avgusta bo ob 16. uri otvoritev sejma domače in umetne obrti na prireditvenem prostoru na Bledu, ob 17. uri pa promenadni koncert na prireditvenem prostoru na Bledu. Igral bo pihalni orkester jeseniških železarjev.

V soboto, 8. avgusta pa bo ob 11. uri srečanje borcev in mladine na Vodiški planini na Jelovici.

Najboljši učenci

Vsako leto v občini nagradijo tiste učence osnovnih šol, ki so pri pouku dosegli najboljše rezultate. Knjižna darila bodo letos prejeli:

Jasna Wolfand iz Lesc; **Mirjam Guzelj** iz Spodnjih Gorij; **Darja Hudovernik** iz Spodnjih Gorij; **Drago Jan** iz Mevkuša; **Klavdija Zalokar** iz Spodnjih Gorij; **Dorotеja Pavlič** iz Krope; **Branka Kalič** iz Krope; **Milena Kržišnik** z Bleda; **Mariza Monti** z Bleda; **Renata Šimnic** iz Zasipa; **Sonja Eržen** z Bleda; **Marjeta Novak** z Bleda; **Marjeta Blaževič** z Bleda; **Nataša Koselj** iz Ribnega; **Barbara Zupan** z Bleda; **Edita Arh** iz Srednje vasi; **Urška Zupanc** iz Stare Fužine; **Metod Repinc** iz Bohinjske Bistrice; **Alenka Kralj** iz Begunj; **Tjaša Legat** iz Begunj; **Mateja Gašperšič** iz Radovljice; **Mojca Jovan** iz Radovljice; **Tjaša Budič** iz Radovljice; **Boža Fabjančič** iz Radovljice; **Barbara Kokalj** iz Zapuž in **Stanko Mulej** iz Radovljice.

Radovljičani o svojem kraju

Ob občinskem prazniku bodo v Radovljici številne zanimive prireditve, občinski praznik pa bodo povsod proslavili ob delovnih uspehih in pridobitvah. V sleherni krajevni skupnosti so v minulem letu v razvoju bogatejši, vendar pa so še vedno problemi, na katere so krajani opozorili.

Olga Vidmar je ekonomski tehnik in doma iz Bohinjske Bistrice: »Razvoj krajevne skupnosti Bohinjska Bistrica je viden na vsakem koraku, v kraju se veliko gradi, krajani pa tudi stalno skrbijo za urejenost kraja. Dobili smo Ažmanov dom, v katerem so stalno prireditve, letos pa so obnovili tudi Kompasov hotel Stane Žagar v Bohinju. Prav gotovo bi morali čimprej tudi urediti hotel Jezero, še posebej, ker je v samem središču Bohinja.«

Darja Janc je zaposlena v Murki Lesce, doma pa je iz Hlebc: »Hlebce niso veliko oddaljene od Lesc, vendar si prav gotovo vsi krajani želimo, da bi imeli telefonsko omrežje in trgovino. Kraj se vedno bolj razvija in zato predvsem trgovski lokal potrebuje, prav tako pa tudi telefon.

Avtobusne zveze so dobre, sicer pa je moj kraj lepo urejen in prijeten.«

Brane Dvoršak obiskuje ZIC na Jesenicah, doma pa je iz Lesc: »Mladi v Lescah smo nekdaj imeli mladinski klub, kjer smo se shajali, zdaj ga nimamo in ga pogrešamo. Vendar pa mislim, da se mladi lahko zabavajo, če se hočejo: v bližini je Bled in Bohinj. Tudi športnih objektov in igrišč v Lescah in v neposredni bližini ne manjka, zato se mladi lahko športno udejstvujejo.«

Samoupravni in gospodarski vzpon

Radovljiška občina je v minulem obdobju dosegla zadovoljive rezultate na vseh področjih življenja in dela – Gospodarstvo občine je izvozno usmerjeno in ima aktivno plačilno bilanco – Turizem se povezuje – Manj denarja za naložbe v tem srednjeročnem obdobju – Aktivnost družbenopolitičnih organizacij

Radovljica – Radovljiška občina je po velikosti sedma občina v Sloveniji, saj meri 641 kvadratnih kilometrov. V občini živi okoli 31.000 prebivalcev, kar jo uvršča na devetnajsto mesto. Zanimivo je, da gozdovi pokrivajo kar polovico površine občine. S kmetijstvom se ukvarja 150 kmečkih gospodinjstev in 77 delavcev, ki so zaposleni v družbenem sektorju. Občina sodi med gospodarsko razvite občine, največ družbenega proizvoda pa ustvarja industrija – 55 odstotkov, sledi gostinstvo, gozdarstvo, trgovina. Industrijska proizvodnja je v celoti predelovalna in precej izvozno usmerjena, obenem pa močno vezana na uvoz surovin in repromateriala.

Radovljiška občina, katere življenjski in delovni utrip se kaže v nenehnem in vsakoletnem prizadevanju njenih prebivalcev, da bi dosegli čimboljši in čimvečji družbeni in zasebni standard, se deli na 20 krajevnih skupnosti in 95 naselij.

Veriga in Elan

Radovljiško gospodarstvo je v minulem obdobju doseglo zadovoljive rezultate, saj se posamezne temeljne in delovne organizacije nenehno trudijo, da bi se kvalitetno preusmerile in čimveč izvažale. Že nekaj let ima gospodarstvo pozitivno plačilno bilanco, čeprav se domala vsakodnevno bori s precejšnjimi težavami. Problemi so v tem, ker so minula leta manj investirali kot bi lahko, obenem pa so v nekaterih temeljnih in delovnih organizacijah premalo skrbeli za kvalitetnejšo kadrovsko strukturo.

Med večjimi delovnimi organizacijami v občini, ki so tudi nosilci razvoja po resolucijskih določilih, so begunjski Elan, in otoške Iskra ter seveda največja delovna organizacija Veriga Lesce.

Tovarna športnega orodja Elan, ki se je s svojimi smučmi uveljavila na domačem in na tujem tržišču – smuči izvaža v 40 držav in na vse celine – se usmerjava v prihodnjih letih preusmeriti predvsem v kvaliteto športnega orodja in dati prednosti tistim proizvodom, ki jih tržišče najbolj potrebuje. Smuči so sezonskega značaja in čeprav zagotavljajo trdno ekonomsko osnovo, je vendarle pametno, da delavci v Elanu mislijo naprej in načrtujejo še ostale izdelke za šport in rekreacijo, tiste, po katerih je na tržišču veliko povpraševanja. Prav zato načrtujejo tudi gradnjo novih proizvodnih in skladiščnih prostorov ob sedanji tovarni, saj jim prostora zdaj primanjkuje.

Svojo razvojno prihodnost vidijo v kvaliteti in v nadomestitvi uvoženih delov z domačimi v tovarni merilnih instrumentov v Iskri v Otočah, kjer so že do zdaj zadovoljivo gospodarili. Predvsem so ena redkih delovnih organizacij, ki je dosledno uvedla stabilizacijske ukrepe in poskrbela, da se v proizvodnji uvajajo in sprejemajo vsi koristni predlogi zaposlenih inovatorjev. Tovarna načrtuje več izvoza na konvertibilno tržišče.

Letka Veriga poslovnega leta in prvih mesecev letošnjega leta ni sklenila z izgubo kljub velikim težavam pri preskrbi s surovinami. V Verigi so se tudi oprijeli doslednih stabilizacijskih načrtov in uvedli varčevanje povsod, obenem pa se zavzeli za višjo produktivnost in boljšo izkoriščenost delovnega časa. Njihova proizvodna prihodnost je v usmeritvi v kvalitetno boljše proizvode, ki jih tržišče vedno bolj terja in potrebuje, tako domače kot tuje.

Med izvozno najbolj uspešnimi delovnimi organizacijami je blejski LIP, ki že nekaj časa uspešno izvaža svoje izdelke na konvertibilno tržišče. V LIPU so znali poiskati tisti proizvodni program, ki tržišče najbolj privlači, obenem pa niso zanemarili kvalitete. Prav zato dosegajo odlične poslovne rezultate in načrtujejo skupaj z Gozdnim gospodarstvom smotrno naložbo za še večje izkoriščanje lesnih odpadkov in za še boljšo ekonomičnost gospodarjenja.

Radovljiškemu gospodarstvu pa daje pečat tudi tekstilna industrija z Almiro in Suknom v Zapužah, z industrijo, ki zaposluje največ ženske delovne sile. Obe delovni organizaciji, ki tudi poslovno dobro sodelujeta in se povezujeta, uvajata vedno nove in nove proizvodne programe in novosti ter skrbno gospodarita.

Tako kot v vseh občinah tako so tudi v radovljiški občini morali ustaviti domala vse naložbe, ki so jih načrtovali za srednjeročno obdobje. Tako bodo le težko brez večine lastnih sredstev v trgovski dejavnosti zgradili načrtovane trgovine in le težko bo z načrtovano naložbo leške tovarne Gorenjka, ki dela pod izredno slabimi delovnimi pogoji, obenem pa je edina proizvajalka tovarne čokolade pri nas. Čeprav so pri Gorenjki že zbrali denar za nove proizvodne prostore, bodo morali z investicijo počakati – kar pa pomeni večje in visoke stroške v naslednjih letih, ko se bo investicija izdatno podražila. Prav takó je tudi z ostalimi naložbami, ki jih je načrtovalo radovljiško gospodarstvo, vključno s turizmom.

Turizem se povezuje

Idealne naravne danosti ponujajo radovljiški občini možnosti razvoja turizma, veliko možnosti, ki pa jih še niso vseh izkoristili. Kljub temu pa je gostinsko-turistična dejavnost, še posebej v sedanjem trenutku, ko združenemu delu še kako primanjkuje deviznih sredstev, za občino velikega pomena.

Radovljiški turizem s centrom na Bledu in v Bohinju dosega iz leta v leto zadovoljive rezultate, čeprav ne manjka problemov, ki še zavirajo uspešnejši razvoj. Občutno premalo je v turizmu prenočitvenih zmogljivosti, kajti sama turistična in gostinska dejavnost nima zaradi visokih anuitet in kreditov dovolj sredstev, da bi na novo investirala. Investicije pa so nujno potrebne kot je nujna tudi pametna turistična ponudba, ki se mora izkazovati v povezovanju in v medsebojnem združevanju dela in sredstev vseh tistih, ki ustvarjajo in ki sodelujejo v turistični ponudbi.

Na Bledu so že ustanovili turistično-poslovno skupnost, ki pa je pokazala prve rezultate, vendar si želijo njene še večje vloge v turistični ponudbi. Še vse preveč je razdrobljenosti, še vse preveč se sile delijo in prav bi bilo, ko bi poskrbeli, da bi prišlo do enotne in kvalitetne ponudbe. Turizmu bi povsod, ne le v radovljiški občini, morali sistemsko pomagati in poskrbeti, da ne bi bili gostinski in turistični delavci vedno na repu po osebnih dohodkih, po nizki akumulativnosti, ki poraja vrsto drugih problemov. Ne nazadnje je prav kader tisti, na katerem sloni vse breme, ustreznega kadra v gostinstvu in turizmu pa je vedno manj.

Kljub temu pa vsaj v letošnji sezoni beležijo na Bledu zadovoljiv turistični obisk, prav tako v Bohinju in oba turistična centra sta poskrbela, da se ob številnih prireditvah gostje tudi zelo dobro počutijo. Kot dopolnilo hotelom, zasebnim sobam so še kampi v občini, ki so letos dobro obiskani. Najbolje urejen je kamp Šobec, s katerim upravlja Turistično društvo Lesce, kamp, ki bo letos po obisku vsekakor presegel svoj rekord.

Precejšnja pridobitev minulega obdobja je na Bledu športna dvorana, kjer je pozimi drsališče, namenjena pa je tudi številnim drugim prireditvam. Zgradili so jo z združevanjem sredstev blejskih turističnih delavcev. Na področju Bohinja pa je delovna organizacija Kompas iz Ljubljane temeljito obnovila svoj hotel Stane Žagar, ga poimenovala v hotel Kompal, ki ima zdaj višjo, B kategorijo in pomeni precejšnjo pridobitev za Bohinj.

Radovljiški turizem pa bo v naslednjem srednjeročnem obdobju težil večinoma le h kvaliteti, h kvalitetnejši turistični ponudbi. Na Bledu in v okolici načrtujejo le nekaj manjših prizidkov in adaptacij, najpomembnejša naložba pa je sanacija blejskega jezera. Prav zdaj bodo potegnili drugi krak natege od Mlina do Žake in poskrbeli, da se bo jezero hitreje čistilo. Obenem skrbno načrtujejo tudi izgradnjo kanalizacije in vodovodnega omrežja.

Cankarjevo naselje

V radovljiški občini so v minulem obdobju vso pozornost posvetili izgradnji družbenih stanovanj v Cankarjevem naselju, kjer so se prvi stanovalci že vselili. Družbena gradnja v Cankarjevem naselju obsega 111 družbenih stanovanj. Ob novih stanovanjskih naseljih pa bodo zgradili garaže, parkirišča, trgovino. Razen tega načrtujejo po posameznih krajevnih skupnostih tudi zasebno gradnjo in sicer v srednjeročnem obdobju naj bi zgradili v vsej občini 709 družbenih stanovanj in 401 stanovanj v zasebni lasti.

Obširni so bili načrti za srednjeročno obdobje tudi za gradnjo šol in vrtcev, vendar so sedanji ukrepi naložbe zavrli. V Radovljici so načrtovali nujno potreben vrtec, kajti sama Radovljica se hitro širi in priseljujejo se nove in nove družine, najbrž pa bo vse premalo denarja tudi za večja vzdrževalna ali obnovitvena dela pri šolah. Najbolj pereče je v osnovni šoli Antona Tomaža Linharta v Radovljici, kjer bodo morali zaradi pomanjkanja prostora preiti celo na dvoizmenski pouk, težave pa so tudi v vseh drugih osnovnih šolah občine, kjer jim že občutno primanjkuje prostora. Prav zato bodo le težko prešli na uvedbo celodnevne šole.

Na področju komunalne dejavnosti se iz leta v leto pojavljajo problemi predvem zato, ker je ob vseh številnih novogradnjah komunalna infrastruktura očitno zaostajala. Te težave so v občini največje pri pomanjkanju dobre pitne vode v vsej lipniški dolini, v Gorjah in v Zasipu. Vendar so problem v marsikateri krajevni skupnosti že omilili in v prihodnje že načrtujejo, da bodo položili širše vodovodne cevi in poskrbeli za rednejše vzdrževanje.

Pomemben uspeh pa so dosegli z obvoznico, ki so jo mimo Radovljice načrtovali več let. Prav zdaj gradijo delavci Železniškega gospodarstva podvoz pod železnico, investicija pa je za občino kar precejšnja, saj bo veljala okoli 30 milijonov dinarjev. Denar je prispevala skupščina občine, komunalna interesna skupnost in deloma republiška skupnost za ceste. Obvoznica bo nared ob koncu letošnjega leta.

V Radovljici tudi upajo, da bodo lahko zgradili prizidek k domu dr. Janka Benedika in poskrbeli, da bo še več občanov našlo prostor v domu ter aktivno preživljalo svoje vsakdanje dneve. Prav tako imajo več načrtov tudi v posameznih krajevnih skpnostih, kjer se redno odločajo, da s prostovoljnim delom in s samoprispevkom poskrbijo za razvoj svojega kraja. Domala da ni krajevne skupnosti izmed dvajsetih, kjer ne bi uvedli krajevnega samoprispevka in kjer ne bi s prostovoljnim delom gradili vodovode, kanalizacijo, družbene domove, asfalt. Krajani sami so vedno pripravljeni pomagati, če vedo, da je njihovo delo cenjeno in če pokaže prave rezultate.

Radovljiška občina je tako v minulem obdobju dosegla izredno dobre rezultate predvsem zato, ker so občani s samoupravnim dogovarjanjem in sporazumevanjem v delegatskem sistemu poiskali in tudi našli prave poti in prave rešitve. Z aktivnostjo občinskih družbenopolitičnih organizacij in z dobrim delom skupščine občine in njenega izvršnega sveta so sproti reševali vsa pomembnejša vprašanja in probleme na poti razvoja.

Praznik občine je zato praznik ob številnih delovnih zmagah, delovnih organizacij, skupnosti in posameznikov, ki so se vsak na svojem področju trudili in prispevali k uveljavljanju našega družbenopolitičnega in ekonomskega sistema.

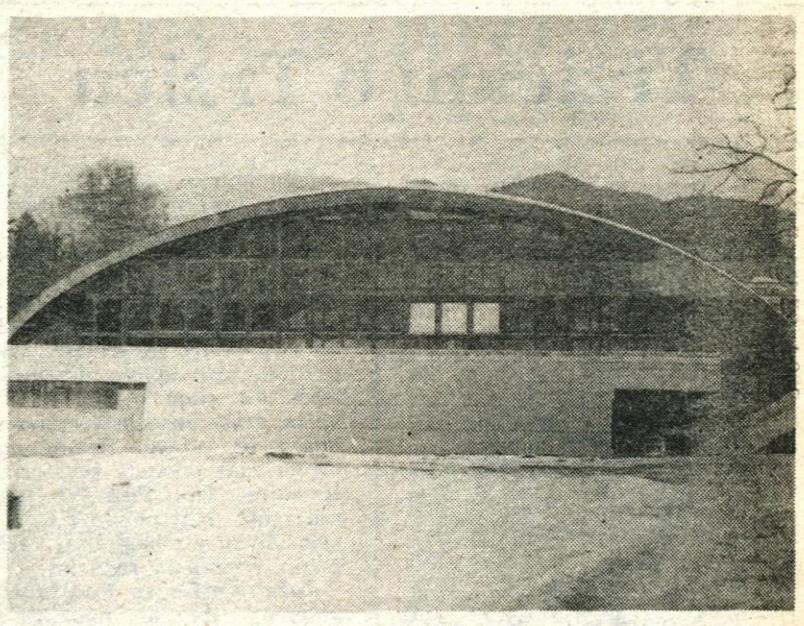

Številne so pridobitve, s katerimi se v radovljiški občini lahko upravičeno ponašajo, saj so jih dobili z delom in prizadevnostjo delavcev po tovarnah ter krajanov po krajevnih skupnostih. Na Bledu so med drugim odprli novo halo, na Jaršah gradijo stanovanja v dveh novih blokih, na Koprivniku so asfaltirali krajevne ceste, v lipniški dolini postavili most, v samem središču Radovljice so obnovili staro mestno jedro. Načrtov pa je še veliko in dela tudi po vseh krajevnih skupnostih radovljiške občine . . .

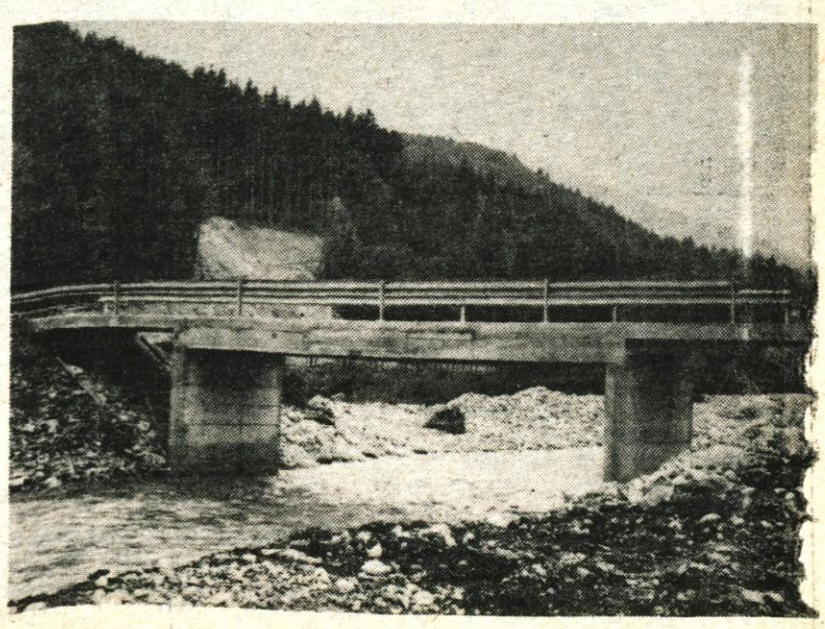

Tržičani o Tržiču

V navado je že nekako prešlo, da ob občinskem prazniku povprašamo par občanov, kaj menijo o razvoju svojega kraja, kakšen napredek je doživel in kaj bi bilo treba še storiti. Tokrat so nam takole povedali.

Marija Tavčar iz Bistrice: »Veliko smo naredili v zadnjih letih v Tržiču. S samoprispevkom smo zgradili nove šole, vrtce, dom upokojencev. Žal mi je, ker zadnji referendum ni uspel. Mislim, da ljudi najbolj moti to, ker razvoja po tem programu ne bi bili deležni vsi kraji v enaki meri. Sicer pa menim, da je v naši krajevni skupnosti, v Bistrici, še vedno največji problem otroško varstvo. Vrtci so pretesni, medtem ko jasli sploh nimamo. K sreči sta moja otroka zdaj že večja, druge zaposlene matere pa imajo še težave. Sploh imajo otroci tudi premalo prostora za sprostitev, igro. Pogrešajo urejenih igrišč. Kaj me še moti? Ne vem. Živim v bloku. Vsaj kakšen meter vrtička bi rada imela ...«

Jože Knific iz Podljubelja: »Menim, da je napredek v zadnjih nekaj letih očiten. S samoprispevkom smo veliko zgradili, radi smo dajali denar za razvoj. Zato se mi zdi tembolj žalostno, ker četrti referendum ni uspel. Verjetno je bil preslabo pripravljen, program premalo zanimiv. Škoda, zdaj bo komunalni razvoj več ali manj obstal. Če se dotaknem še svoje krajevne skupnosti, moram povedati, da sem z napredkom zadovoljen. Cesto skozi vas, ki je bila naš največji

problem, smo asfaltirali. Tudi sami smo precej prispevali. Del ceste bomo asfaltirali kasneje, medtem ko bodo stranske, žal, ostale še dolgo take kot so. V Podljubelju me najbolj moti, ker je kamp, ki je sicer vrisan v turističnih kartah, tako je zapuščen, zanemarjen. Pogrešam tudi več kulturnih, družabnih prireditev, izletov, pohodov, srečanj. Mislim, da bi na tem področju predvsem mladi morali storiti še več.«

Romana Valjavec iz Bistrice: »Študentka sem in bolj poredko zaidem v Tržič. Zdi se mi, da je zelo mrtev. Nobene prave družabnosti ni. Mladinska organizacija sicer poskuša zbližati mlade, vendar so uspehi bolj klavrni. Premalo zanimanja je med mladimi za delo. Tudi klub študentov se doslej še ni posebno izkazal. Enkrat sem bila na sestanku, pa se mi je vse skupaj zdelo precej neresno. V Tržiču bi, skratka, moralo zaživeti več kvalitetnih prireditev. Ne le kulturnih, tudi družabnih, športnih. O razvoju občine ali Bistrice bi ne vedela veliko povedati. Prepričana pa sem vendarle, da je škoda, ker samoprispevka ni več, saj bi na ta način občani lahko veliko pridobili.«

H. Jelovčan

Ob prazniku občine Tržič,
5. avgustu,
čestitamo
vsem delovnim ljudem
in občanom

Skupščina občine Tržič ter
družbenopolitične organizacije

Prazničnе prireditve

Jutri, 5. avgusta, praznujejo prebivalci tržiške občine svoj praznik v spomin in počastitev prvih partizanov, borcev in revolucionarjev, ki so na ta dan pred štiridesetimi leti padli v junaškem in neenakem boju z nemškimi okupatorji v Verbičevi koči pod Storžičem.

Vsako obletnico tega zgodovinskega in za našo revolucijo pomembnega dogodka občani proslavijo s številnimi prireditvami. Tako bo tudi letos.

Najbolj slovesno bo seveda na sam praznični dan. Popoldne ob 16. uri bodo pri domu Petra Uzarja v Bistrici predstavniki občin Ludbreg in Tržič zasadili spominsko drevo v znak bratstva, v katerega je preraslo dolgoletno prijateljstvo in sodelovanje. Pol ure kasneje bodo s priložnostnim kulturnim programom gostov v paviljonu NOB v Tržiču odprli razstavo Ludbreg Tržiču, v Cankarjevem domu pa bo ob 18. uri slavnostna seja zborov skupščine občine Tržič. Na njej bosta predsednika ludbreške in tržiške občinske skupščine podpisala listino o pobratenju, s kulturnoumetniškim sporedom pa se bodo spet predstavili gostje.

V program prazničnih prireditev sodijo tudi številna športna srečanja. Tako bo v četrtek, 6. avgusta, ob 12. uri na strelišču na Cimpru odprto tekmovanje v streljanju z vojaško puško za posameznike, ob 16. uri bo na kopališču občinsko prvenstvo v plavanju, v petek, 7. avgusta, bo ob 17. uri v domu družbenih organizacij šahovski hitropotezni turnir, v soboto, 8. avgusta, pa ob 8. uri tekmovanje v balinanju na balinišču na Ravnah, ob 9. uri tekmovanje v kegljanju na kegljišču na Ljubelju, ob 16. uri rokometni turnir na igrišču v Križah, ob 20. uri pa bo tradicionalni nočni tek po ulicah Tržiča. Športna srečanja se bodo sklenila v nedeljo, ko bo na igrišču v Tržiču nogometna tekma med domačim klubom in klubom jugoslovanskih delavcev Triglav iz Celovca.

Letošnja spominska svečanost pri spomeniku pod Storžičem bo v nedeljo, 9. avgusta, ob 10. uri. Združena bo s srečanjem borcev Kokrškega odreda in otvoritvijo stalne zgodovinske razstave v domu pod Storžičem.

V nedeljo, 9. avgusta, bo ob 10. uri pri spomeniku pod Storžičem vsakoletna spominska svečanost v počastitev prvih žrtev revolucije, ob 10.30 pa bo bogat spored prazničnih prireditev sklenilo srečanje borcev Kokrškega odreda. Ob tej priliki bodo v domu pod Storžičem odprli tudi stalno zgodovinsko razstavo.

H. J.

Zlata plaketa Lepenki

Na jutrišnji slavnostni seji skupščine občine Tržič, ki bo ob 18. uri v dvorani Cankarjevega doma, bo predsednik Milan Ogris podelil plakete mesta Tržiča devetim organizacijam oziroma posameznikom.

- **Zlato plaketo** bo dobila **Lepenka,** temeljna organizacija Kartonažne tovarne Ljubljana, ki letos praznuje stoti jubilej, za pomembne dosežke na gospodarskem področju.
- **Srebrne plakete** bodo prejeli: **Marjan Bizjak** za vsestransko aktivnost na gospodarskem in družbenopolitičnem področju, **krajevna organizacija rdečega križa Podljubelj** za vzorno in prizadevno delo na humanitarnem področju, **krajevno združenje zveze borcev NOV Lom** za krepitev vloge krajevne organizacije v političnem sistemu socialističnega samoupravljanja in ohranjanju ter razvijanju tradicij narodnoosvobodilnega boja ter **Planinsko društvo Križe** za razvijanje in krepitev planinstva kot obike množične rekreacije delavcev.
- **Bronaste plakete** bodo kot priznanje za minulo delo dobili: **Slavko Bole** za aktiven prispevek pri delovanju organizacije rdečega križa in na področju prostovoljnega krvodajalstva, **Jože Jurjevčič** za aktivno in dolgoletno uspešno delo na področju športne dejavnosti, **Janez Kališnik** za aktivno in dolgoletno uspešno delo pri razvijanju telesne vzgoje v Tržiču ter **Hazim Omerović** za aktivno družbenopolitično delo v krajevni skupnosti.

H. J.

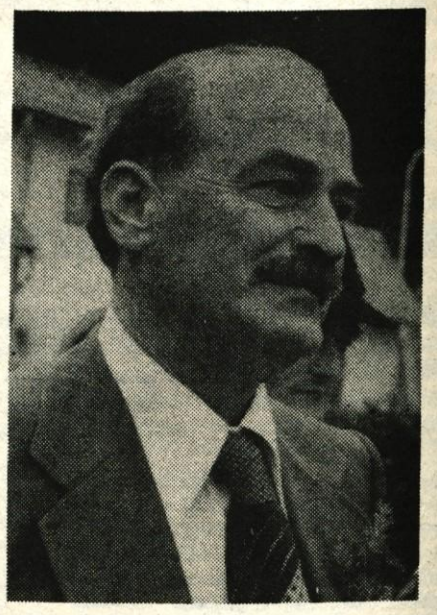

Tržičanom

5. avgusta praznujemo delovni ljudje in občani Tržiča svoj praznik v počastitev in spomin na prvih osem partizanov, borcev, revolucionarjev in komunistov, ki so na ta dan pred štiridesetimi leti v herojskem boju z nemškimi okupatorji darovali svoja življenja v Verbičevi koči pod Storžičem.

Ob tem zgodovinskem prazniku, ki se vključuje v letošnje praznovanje 40. obletnice vstaje slovenskega in vseh jugoslovanskih narodov in narodnosti proti okupatorjem in domačim izdajalcem, se še s posebnim spoštovanjem spominjamo prvih in vseh kasnejših žrtev naše revolucije. Proletarski Tržič jih je dal prek 400, to pa je visok krvni davek, ki ga je terjala naša revolucija od delavca, kmeta in izobraženca, davek, ki je neizbrisno vgrajen v temelje nastajanja nove Titove Jugoslavije in naše samopravne socialistične ureditve.

Občani in delovni ljudje naše občine smo ponosni na svoj prispevek v času narodnoosvobodilne vojne, zavedamo pa se tudi dolga do vseh, ki so darovali svoja življenja za našo svobodo in za naš lep današnji dan. Prav zato smo vsa povojna leta in tudi danes vsa naša prizadevanja usmerjali v utrjevanje največjih pridobitev revolucije: svobode, bratstva in enotnosti.

Danes, ko je za nami več kot tri in pol desetletja dela in izgradnje svobodnih ljudi v svobodni državi, s ponosom gledamo na prehojeno pot, na uspehe, ki jih je dosegel naš delovni človek in občan pri izgradnji socialistične samoupravne skupnosti in pri oblikovanju svojega življenja. Naši delovni ljudje in občani so s svojim delom dokazali globoko resnico, ki jo je izrekel veliki revolucionar in mislec Edvard Kardelj, namreč, da »sreče človeku ne more dati niti država, niti sistem, niti politična stranka, srečo si lahko človek ustvari samo sam«!

Tudi danes, ko nas ob hitrem in razgibanem razvoju pestijo razne težave v gospodarstvu, se moramo bolj kot kdajkoli zavedati izrečenih misli pokojnega Edvarda Kardelja ter vsak na svojem mestu, vsak po svojih močeh in sposobnostih dati od sebe vse, da težave čimprej odpravimo, da z zmanjšanjem vseh oblik porabe, z večjo in kvalitetno proizvodnjo, delovno disciplino uravnovesimo neskladja med proizvodnjo in porabo ter s povečanim izvozom neskladja v devizni plačilni bilanci. Kljub naši majhnosti lahko veliko naredimo. To so naši delovni ljudje in občani dokazali že v prvem letošnjem polletju uresničevanja načrta srednjeročnega gospodarskega razvoja občine.

Letošnjemu občinskemu prazniku bomo dali še poseben poudarek s tem, ko bomo na slavnostni seji vseh zborov občinske skupščine podpisali listino o pobratenju med občinama Tržič in Ludbreg iz socialistične republike Hrvatske. Že dosedanje sodelovanje s to občino je bilo zlasti na gospodarskem področju uspešno, je pa še veliko drugih področij, na katerih občini lahko plodno sodelujeta. Podpis listine o pobratenju pomeni sicer majhem, toda pomemben delček v mozaiku utrjevanja bratstva in enotnosti med našimi narodi in narodnostmi.

Vsem delovnim ljudem in občanom ob prazniku iskreno čestitam za uspehe ter se jim za njihovo dosedanje ustvarjalno sodelovanje toplo zahvaljujem. Želim, da bi ob nadaljnjem aktivnem sodelovanju in prizadevanju tudi v prihodnje dosegali nove delovne uspehe.

Predsednik
skupščine občine Tržič
Milan Ogris

Delavci tržiške Lepenke letos praznujejo stoletnico obstoja tovarne. Za pomemben prispevek pri razvoju gospodarstva v občini bodo prejeli zlato plaketo mesta Tržiča.

S kvaliteto osvajajo trg

Kljub težavam zaradi slabih domačih surovin in reprodukcijskih materialov, ki so terjali nenehno prilagajanje proizvodnih programov, so tržiški čevljarji v polletju naredili za štiri odstotke več kot v enakem lanskem obdobju – Prodaja uspešna, le razvite zahodne dežele pripirajo vrata – Zato cilji glede nadaljnjega dviga kvalitete ostajajo trdni – Idejni projekt za nove proizvodne prostore v industrijski coni bo izdelan še letos

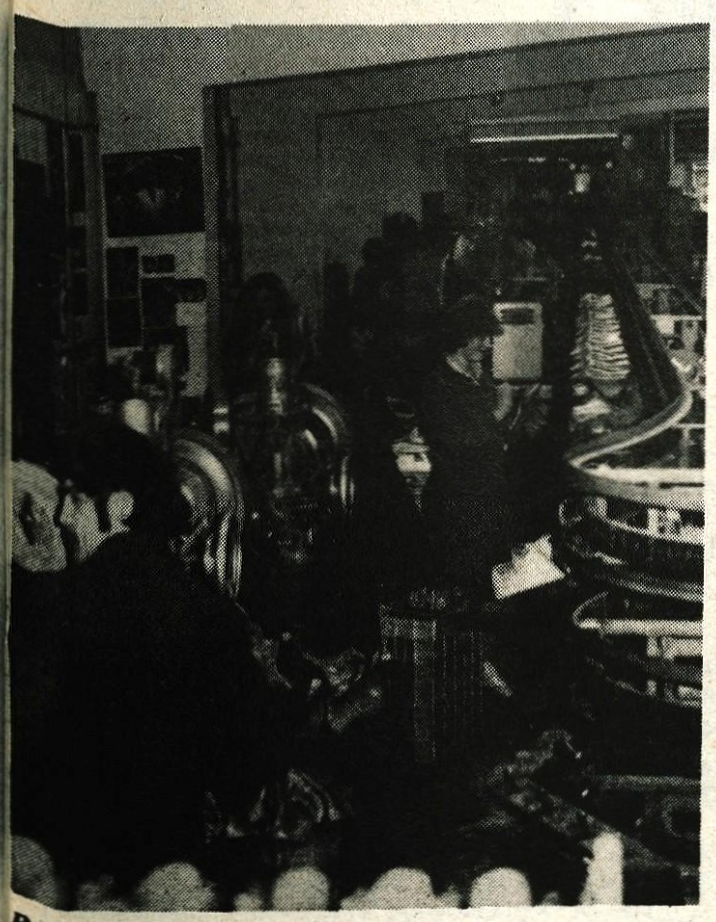

Pekova tovarna za izdelavo obutve v Tržiču je že dolgo pretesna. Idejni projekt za izgradnjo nove bo prinesel končno odločitev o zahtevni naložbi, njenem obsegu in dinamiki

Peko

čestita občanom, cenjenim potrošnikom in poslovnim prijateljem za praznik občine Tržič

Že pred začetkom kolektivnega dopusta, ki so ga sklenili ta teden, so delavci tržiške tovarne obutve Peko obravnavali prve, tedaj še nekoliko grobe, podatke o polletnem gospodarjenju. Ugotovili so, da je proizvodnja kljub težavam s surovinami in reprodukcijskimi materiali dokaj nemoteno potekala. V prvem polletju so naredili dobrih 1,8 milijona parov obutve oziroma štiri odstotke več kot v enakem lanskem obdobju in kot so načrtovali.

Prizadevanja, da bi na trg poslali kar se da kvalitetne izdelke, tokrat, žal, niso povsem uspela, čeprav je že dolgo znano, da Pekovi čevlji osvajajo kupce prav s kvaliteto in seveda modnostjo. Nenehno spreminjanje programov, prilagajanje slabim materialom z domačega trga, na katerem je ponudba skromnejša od povpraševanja, vsekakor nista delala v prid ciljem tržiških čevljarjev.

Kajti predvsem nadaljnji dvig kvalitete je eden od osnovnih pogojev za obstoj Peka na zahtevnem zahodnem in tudi jugoslovanskem trgu. Seveda pa brez boljših domačih materialov ne bodo mogli uspeti. Pogajanja s proizvajalci so več ali manj bob ob steno. Pričakujejo, da bo poslovna skupnost pri združenju usnjarskopredelovalne industrije v okviru Gospodarske zbornice Slovenije, ki naj bi se lotila teh problemov, učinkovitejša.

S prodajo so v Peku tudi letos zadovoljni. Na domačem trgu so prodali okrog 1,8 milijona parov lastne in dokupljene obutve ter presegli lanski rezultat za enajst odstotkov. Dobro so se odrezali tudi pri dolarskem izvozu, ki je bil za trinajst odstotkov večji, žal pa se je struktura spremenila v škodo prodaje v razvite zahodne države. Prav temu vprašanju so ob obravnavi polletnih rezultatov gospodarjenja delavci namenili največ besed. Ugotovili so več razlogov za slabši položaj na tujem trgu. Eden je prav gotovo svetovna gospodarska kriza, ki je zadela vse modne čevljarske tovarne. Razen tega pa so se Peku nekoliko priprla zahodna vrata tudi zaradi slabih domačih materialov.

Tujim kupcem so v prvih šestih mesecih prodali 631.500 parov obutve. V plan so zapisali, da je bodo 66 odstotkov poslali na zahod, vendar je razmerje približno enako med konvertibilnim in klirinškim trgom. Trudijo se, da bi razliko do konca leta vendarle zgladili. Dogovarjanje z Afisom o dodatnem izvozu kaže, da bodo sadovi zreli v zadnjih mesecih, razen tega pa v Peku iščejo tudi druge prodajne poti. Po doslej sprejetih naročilih imajo prodane že okrog 80 odstotkov letošnje proizvodnje.

Za uvoz so delavci Peka v prvem polletju porabili 37 odstotkov manj deviz kot v enakem lanskem obdobju. To je posledica omejenih možnosti uvoza zaradi manjšega izvoza ter zapore za uvoz opreme. Zato so morali skrčiti proizvodnjo poliuretana, namenjeno domačemu trgu, saj je surovina v celoti tuja. Precej jih je prizadel tudi omejen uvoz opreme. Za modno obutev, kakršno delajo v Peku, je potrebno proizvodne programe večkrat menjati, to pa zahteva tudi nekatere nove stroje oziroma opremo.

Poglejmo še, kakšni so najpomembnejši polletni finančni kazalci.

Celotni prihodek je v vsej delovni organizaciji narasel za 44 odstotkov, nekoliko počasneje, po 43-odstotni stopnji, so rasla porabljena sredstva, tako da je dohodek od lanskega večji za 45 odstotkov. Čisti dohodek je za 46 odstotkov bogatejši, medtem ko so za osebne dohodke namenili 29 odstotkov več denarja. Povprčni mesečni osebni dohodek na zaposlenega je dosegel 9062 dinarjev, samo v tržiški tovarni pa 9595 dinarjev.

Družbenemu standardu v Peku posvečajo precej pozornosti. Za pomoč pri reševanju stanovanjskih vprašanj delavcev, na primer, so letos izdvojili dobrih 23 milijonov dinarjev, od tega 16 milijonov za zaposlene v tržiških temeljnih organizacijah. V Bistrici in v prenovljeni Lončarjevi hiši bodo pridobili sedem novih stanovanj, sicer pa večino zneska posojajo delavcem za nakup, gradnjo in obnovo lastnih stanovanj.

Po toplem obroku v lepi tovarniški jedilnici posegajo skoraj vsi zaposleni. Za malico prispevajo le simboličen delež dva dinarja. Dobro imajo urejeno tudi zdravstveno varstvo. Splošna ambulanta dela že nekaj let, jeseni pa bodo odprli še zobozdravstveno. Kulturna, športna in druge aktivnosti delavcev so organizirane prek sindikata.

Drugi del čistega dohodka Peko usmerja za razširitev materialne osnove dela in obnavljanje rezerv. Letos je ta znesek dvakrat višji kot pred letom dni, kar je predvsem odraz ugodnega poteka proizvodnje in prodaje, saj so zaloge v polletju bistveno manjše kot konec minulega leta. Kljub temu so za naložbe porabili le dobrih 63,8 milijona dinarjev, in to predvsem za dokončanje dveh proizvodnih hal v tovarni Budućnost v Ludbregu ter prodajalni v Ljubljani, na Reki in v Banjaluki. Uvoz opreme in strojev, ki so ga načrtovali, zaradi omejitev namreč ni bil uresničen.

Pripravljajo idejne projekte za najzahtevnejšo naložbo v tem petletnem obdobju. Gre za gradnjo novih prostorov za proizvodnjo obutve v industrijski coni na Mlaki. V njih bo mogoče delo bolje organizirati kot v stari, tesni tovarni, uvesti najsodobnejšo tehnologijo ter s tem ustvariti ugodnejše delovne pogoje ter možnosti za nadaljnji dvig kvalitete. V izpraznjenih prostorih bodo nato še močneje razvili proizvodnjo poliuretana, gumarne in plastike ter orodjarno, ki postaja vse pomembnejša za Peko in Tržič sploh. Dokončna odločitev o naložbi bo padla, ko bo na osnovi idejnih projektov obdelana z vseh vidikov, zlasti skozi očala investicijskih meril.

Sprehod po bratskem Ludbregu

Iz dolgoletnega gospodarskega sodelovanja in prijateljstva med občani Tržiča in Ludbrega se je rodilo bratstvo – Predsednika skupščin obeh občin bosta jutri podpisala listino o pobratenju, pri domu Petra Uzarja v Bistrici pa bo pognalo korenine novo drevo – Ob tem pomembnem dogodku za obe občini je prav, da tudi Tržičani zvedo nekaj več o svojih pobratimih

Občina Ludbreg, ki je vsajena med reke Dravo, Bednjo in Plitvico v severozahodnem predelu Hrvatske, zavzema 223 kvadratnih kilometrov Podravine in meji z občinami Čakovec na severni, Koprivnica na vzhodni, Križevci in Novi Marof na južni ter Varaždin na zahodni strani. V občini, v kateri živi 22.340 prebivalcev, je 41 naselij. Največje je občinsko središče Ludbreg.

GOSPODARSKI RAZVOJ

Razvoj ludbreškega območja se je začel v povojnih letih. Pred tem je bilo med najbolj zaostalimi v državi, brez pomembnejših gospodarskih in drugih objektov, z neznatno obrtjo in trgovino.

Po osvoboditvi so najprej zrasle obrtne delavnice v tekstilni, obutveni, pletarski, grafični in drugih dejavnostih ter kmetijske zadruge. Na teh osnovah se je posebno v zadnjih desetih letih razvila dokaj močna in sodobna industrija, tako da je danes v družbenem sektorju zaposlenih že več kot 4500 občanov. Zlasti velik napredek je opazen v kmetijstvu, kjer razen tradicionalne kmetijske proizvodnje prevladuje pridelava žitaric, semen, zelenjave, zdravilnih zelišč, tobaka in nekaterih drugih kultur. Uspešno se razvija tudi živinoreja.

Ob kmetijstvu postaja vse pomembnejša panoga gospodarskega razvoja industrija. Nosilna je kovinska, kemijska, obutvena, grafična, tekstilna, opekarska, vse močnejše pa postaja občina tudi na področju prometa, gozdarstva, trgovine, gostinstva in malega gospodarstva.

Med najpomembnejše delovne organizacije sodijo: tovarna za proizvodnjo industrijske opreme Oprema, tovarna zdravil Belupo in pravkar zgrajena tovarna za proizvodnjo trdih želatinastih kapsul Lukaps, tovarna obutve Budućnost, delovna organizacija Grafičar, Varteks in nekatere druge.

Razvojni program občine sloni na odpiranju domačega gospodarstva navzven, na povezovanju s sorodnimi organizacijami v drugih občinah in republikah, na združevanju dela in sredstev.

ŽE ŠTIRI LETA PEKOVI

Dober primer je sodelovanje tovarne obutve Budućnost iz Ludbrega s tovarno obutve Peko v Tržiču. Skupščina občine nanj gleda izredno naklonjeno, saj je Peko v še pred leti nerazvito pokrajino prinesel možnost zaposlitve za 1250 delavcev.

O povezavi oziroma iskanju skupne razvojne poti so v Budućnosti začeli resneje razmišljati pred dobrim desetletjem. Takrat so razen čevljev osvojili še program izdelave zgornjih delov obutve ter jih prodajali Peku, Planiki in Astri. Vendar pa niso bili niti finančno niti strokovno toliko močni, da bi bili kos zahtevam tržišča, sodobni tehnologiji, prodaji in nabavi.

Peko je že 1972. leta prodajal polovico njihovih izdelkov, jim ponudil strokovno ter po sklenitvi petletnega dogovora o sodelovanju tudi razvojnotehnično pomoč. Za Budućnost je prevzel celotno prodajo obutve in zgornjih delov, tovarno oskrboval z osnovnimi in drugimi materiali. Sodelovanje je dajalo iz dneva v dan boljše rezultate. Pred petimi leti so bili ustvarjeni vsi pogoji, da se Budućnost pridruži Peku kot temeljna organizacija združenega dela.

Ob združitvi je bila začrtana tudi gradnja nove tovarne, saj so bili stari prostori Budućnosti neprimerni, premajhni za sodobno opremo in širitev proizvodnje. Tovarna je bila zgrajena v rekordnih desetih mesecih, tretjino vsote pa je zanjo prispeval Peko z lastnimi sredstvi in bančnim kreditom.

V Pekovi temeljni organizaciji Budućnost v Ludbregu je našlo delo 1250 občanov, z izgradnjo dveh novih hal pa se jih bo zaposlilo še 300. – Foto: H. J.

V Budućnosti naredijo na leto okrog dva milijona parov čevljev ter zgornjih in spodnjih delov obutve. Z izgradnjo še dveh dvoran, ki bo sklenjena v drugem polletju, bodo delavci povečali proizvodnjo zgornjih delov obutve. Zaposlitev bo našlo še 300 občanov.

DRUŽBENI STANDARD

Vzporedno z razvojem gospodarstva se je zadnjih deset let razvijal tudi osebni in družbeni standard prebivalcev ludbreške občine. Skupni družbeni proizvod se je povečal za desetkrat, narodni dohodek na prebivalca pa znaša 1850 dolarjev.

Napredek je očiten na vseh področjih. Zrasli so novi, sodobni šolski prostori, napredovalo je zdravstvo. V kratkem bo v Ludbregu dograjen zdravstveni dom, v katerega se bodo zatekali po pomoč občani.

Uspešno se razvija tudi stanovanjska gradnja. Samo v zadnjih petih letih je bilo v občini zgrajenih več družbenih stanovanj kot v celem povojnem obdobju pred tem.

Na kulturnem in športnem področju so vse bolj prisotna prizadevanja, da se življenje in delo osmisli in da se zadovolji čim več potreb delovnih ljudi in občanov. V občini obstaja 50 športnih organizacij.

Posebno dobri rezultati so bili v preteklem obdobju doseženi tudi na področju infrastrukture, zlasti gospodarske. Prometnice so sodobne, vsako naselje je dobilo električno energijo, zraslo je deset betonskih mostov. Vaške ulice dobivajo asfalt, vedno več je lepo urejenih družbenih domov, napreduje gradnja vodovodov, plinovodov, kanalizacijske mreže.

BOGATA KULTURNOZGODOVINSKA TRADICIJA

Naključne najdbe predmetov iz neolitika ter sistematska raziskovanja predzgodovinskih najdišč, posebno v Ludbregu, Martijancu, Sv. Petru in še nekaterih krajih, pričajo, da je tu človek bival že pred 4500 leti. Od 1. do 5. stoletja našega štetja je poznano rimsko naselje Castrum Iovia, katerega ostanke raziskujejo že deset let.

Mesto Ludbreg je nastalo najverjetneje v 11. in 12. stoletju, prvič pa je omenjen v 13. stoletju. Kot trg se je razvijal okrog župne cerkve. V drugi polovici 19. stoletja je postal središče okrajne oblasti, okrajnega sodišča in občinskega glavarstva.

Prva polovica 20. stoletja je bila polna dogodkov in preobratov. Svobodoljubne in revolucionarne težnje so prebivalci občine Ludbreg izrazili že v kmečkih nemirih in uporih 1903. leta.

V Ludbregu je bila ustanovljena prva partijska organizacija 1938. leta, kasneje pa tudi v vaseh Poljancu in drugih. 1940. leta je bilo tu 45 komunistov. Občina je že v prvih dneh revolucije dala 120 prvoborcev, življenje pa je med narodnoosvobodilnim bojem izgubilo okrog 520 ljudi.

Na območju nekdanjega okraja Ludbreg so bile ustanovljene prve partizanske enote v tem delu Hrvatske: Prvi kalniški partizanski odred, Udarna brigada Braće Radić ter Deseti zagrebški korpus. V novejši zgodovini Ludbrega sta posebno pomembna dva datuma: 3. oktober 1943, ko je bil Ludbreg prvič osvobojen in 6. maj 1945, ko je doživel končno zmago. Prvi datum si je občina prevzela za svoj praznik.

bombažna predilnica in tkalnica tržič

čestita občanom in poslovnim prijateljem za občinski praznik

živana 81

Vas pogled v naravo spočije?
Prinesite delček tega v svoj dom.

tiko tržič

Tržiško podjetje industrijsko kovinske opreme p. o.

Vsem občanom in poslovnim prijateljem čestitamo za občinski praznik

KOMUNALNO GOSPODARSTVO RADOVLJICA

s temeljnimi organizacijami
KOMUNALA – RADOVLJICA,
KOMUNALA – BLED,
KOMUNALA – BOHINJ in
DELOVNA SKUPNOST SKUPNIH SLUŽB

čestita vsem delovnim kolektivom in prebivalcem občine Radovljica za občinski praznik 5. avgust.

STRUŽENO POHIŠTVO

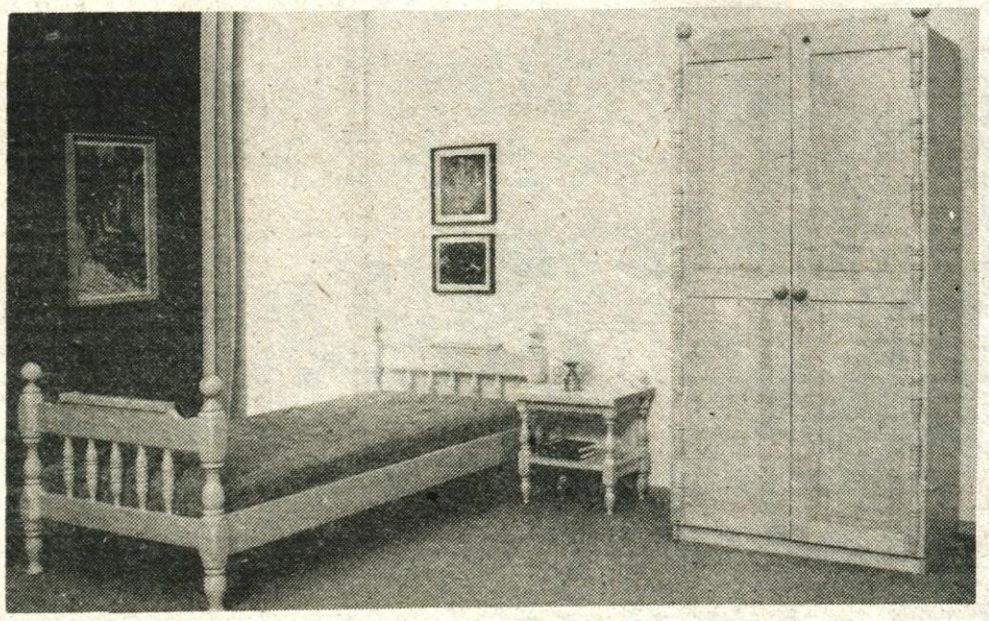

PRODAJAJO V POSLOVALNICI LIP BLED NA REČICI tel. 064-77-161 IN ŠTEVILNIH TRGOVINAH S POHIŠTVOM.

Delovni kolektiv podjetja čestita vsem delovnim ljudem in poslovnim prijateljem za občinski praznik Radovljice

lip bled

lesna industrija
64260 bled ljubljanska c. 32
telefon: 064-77661
telegram: lip bled
telex: 34 525 yu lipex

N OBLAČILA Novost Tržič

Delovnim ljudem in poslovnim prijateljem čestitamo za občinski praznik

FILBO
delovna organizacija za projektiranje, proizvodnjo in montažo filterskih in ventilacijskih naprav za industrijo

filbo **Bohinjska Bistrica**

Izdelujemo, montiramo in projektiramo stroje in naprave za industrijsko ventilacijo, filtracijo, klimatizacijo in zračno hlajenje.
Nudimo tudi ključavničarske in kleparske usluge.

Vsem občanom in poslovnim prijateljem čestitamo za občinski praznik

lesnina
TOZD TAPETNIŠTVO RADOVLJICA

Izdelujemo in montiramo po naročilu:
zavese in karnise silent gliss, platnene samonavijalce, oblazinjeno pohištvo in vsa tapetniško dekorativna dela

Polagamo:
vse vrste plastičnih iglanih podov in itisona
Vsak torek odprto od 6. do 16. ure.

Vsem delovnim ljudem in poslovnim prijateljem čestitamo za občinski praznik Radovljice

SOZD MERCATOR
Do Rožnik Ljubljana
TOZD PRESKRBA TRŽIČ

M Mercator

Ob 1. avgustu, prazniku občin Kranj in Jesenice ter 5. avgustu, prazniku občin Tržič in Radovljica čestitamo vsem občanom in jim želimo v prihodnje še veliko delovnih uspehov.

Posebno še priporočamo obiske in nakupe v naši blagovnici in v naših specializiranih prodajalnah v Tržiču. Pri opremi vašega stanovanja pa vam svetujemo ogled našega salona pohištva, železnine in koriva (bivši Trio) v Tržiču, v času letnega Gorenjskega sejma od 14. do 24. avgusta pa nasvidenje pri Mercatorju v hali A na sejmu v Kranju.

Slovenske železarne

VERIGA LESCE
n. sol. o.

Tovarna verig, vijakov, odkovkov, orodij, pnevmatsko-hidravličnih naprav, industrijske opreme in meril,

VSEM DELOVNIM KOLEKTIVOM DRUŽBENO-POLITIČNIM ORGANIZACIJAM IN OBČANOM ČESTITAMO ZA OBČINSKI PRAZNIK RADOVLJICE IN JIM ŽELIMO VELIKO DELOVNIH USPEHOV

ljubljanska banka
temeljna banka
gorenjske, Kranj

čestita
za občinski praznik

občanom
Radovljice in Tržiča

Tržiška industrija obutve in konfekcije Tržič

proizvaja:
- **sestavne dele obutve (notranjike) in**
- **modno usnjeno konfekcijo ter**
- **prodaja vse vrste osebnih in drugih zaščitnih sredstev pri delu.**

Ob občinskem prazniku čestita delovna skupnost TRIO, Tržiške industrije obutve in konfekcije Tržič vsem občanom in poslovnim prijateljem

metalka

TOZD Tovarna montažnega pribora in ročnega orodja

»TRIGLAV« Tržič

Vsem delovnim ljudem in poslovnim prijateljem čestitamo za občinski praznik

KARTONAŽNA TOVARNA LJUBLJANA n. sol. o.
TOZD JELPLAST, KAMNA GORICA n. sub. o.

proizvajamo:
- brizgane plastične izdelke za potrebe embalaže
- tehnične izdelke

Vsem delovnim ljudem in poslovnim prijateljem čestitamo za občinski praznik Radovljice

ŽIVILSKI KOMBINAT »ŽITO« n. sol. o. LJUBLJANA
TOZD proizvodnja pekarskih in konditorskih izdelkov n. sub. o.

Triglav - Gorenjka

LESCE **ROŽNA DOLINA 8**

Vsem svojim kupcem in občanom čestitamo za praznik Radovljice in Tržiča, ter priporočamo svoje izdelke: kruh, pecivo, slaščičarske proizvode, čokolado in obisk naših trgovin in slaščičarn Kobla v Bohinju, Vrba v Radovljici, pri Kogošarju v Lescah in v trgovini v Tržiču

Gradbeno podjetje Bohinj Bohinjska Bistrica

Vsem občanom in poslovnim prijateljem čestitamo za občinski praznik občine Radovljica in se priporočamo s svojimi storitvami

murka

VSEM DELOVNIM KOLEKTIVOM, DRUŽBENO-POLITIČNIM ORGANIZACIJAM IN OBČANOM ČESTITAMO ZA OBČINSKE PRAZNIKE GORENJSKIH OBČIN

murka

KLJUČAVNIČARSTVO RADOVLJICA

Vsem delovnim ljudem in poslovnim prijateljem čestitamo za občinski praznik, ter se priporočamo s svojimi uslugami

mira

stavbno in pohištveno mizarstvo, radovljica Šercerjeva 22, telefon 75 036 (064), žiro račun pri SDK Radovljica 51540-601-12232

izdelujemo opremo za hotele in bolnice ter stavbno pohištvo in strešna okna po naročilu

Vsem občanom in poslovnim prijateljem čestitamo za občinski praznik

IMOS
SGP Tržič
p. o.

ARHITEKT BIRO SGPTRŽIČ

čestita vsem občanom in poslovnim prijateljem za praznik občine Tržič

LIP

Združena lesna industrija Tržič
TOZD ŽAGA – TOZD ZABOJARNA – TOZD POHIŠTVO – TOZD TAPETNIŠTVO

čestita občanom in poslovnim prijateljem za občinski praznik.

Obiščite naš salon pohištva v trgovskem centru Deteljice v Bistrici pri Tržiču.

SLOVENSKE ŽELEZARNE

1895 plamen
tovarna vijakov
kropa

Za občinski praznik Radovljice čestitamo vsem poslovnim prijateljem in občanom ter jim želimo veliko delovnih uspehov

Komunalno podjetje Tržič

Vsem delovnim ljudem, poslovnim prijateljem in sodelavcem čestitamo za občinski praznik

Kemična
tovarna Podnart p. o.

SPECIALIZIRANA TOVARNA KEMIKALIJ ZA GALVANOTEHNIKO, FOSFATIRANJE IN BARVANJE KOVIN

V tovarni prejmete brezplačne nasvete in navodila, servisna služba pa je vsem na voljo.

Kolektiv tovarne čestita vsem delovnim ljudem za občinski praznik Radovljice

Kartonažna tovarna Ljubljana

TOZD LEPENKA TRŽIČ

Vsem občanom in poslovnim prijateljem čestitamo za občinski praznik

Obrtno podjetje
Knjigoveznica
in tiskarna
Radovljica

čestita vsem delovnim ljudem in poslovnim prijateljem za občinski praznik Radovljice in se priporočamo s svojimi storitvami

SIMBOL ZA CENENI NAKUP

PRVI V MODI, TEKSTILU, OBUTVI IN ŽIVILIH!

KAVBOJKE JEANS — tip Levis 198,—

KAVA 1 kg 75,—

KAUFHAUS Kometter FERLACH-NEBEN DER KIRCHE

TRGOVINA Kometter BOROVLJE-PRI CERKVI

MALI OGLASI

telefon 23-341

PRODAM

Prodam smrekove DESKE in PLOHE. Bistrica 26, Tržič 7042

Zopet lahko dobite vsak popoldan DOMAČA JAJCA v Srednji vasi št. 6 pri Goričah 7100

Prodamo 6 komadov ŽELEZNIH TRAVERZ dolžine po 6 metrov, primerne za gradnjo. Ogled je možen vsak delavnik od 8. do 11. ure v pisarni Krajevne skupnosti Naklo 7140

Prodam več PRAŠIČEV težkih od 20 do 30 kg, primernih za rejo. Stanonik, Log 9, Šk. Loka 7128

Zaradi preurejanja vzrejališča RAZPRODAJAM do 15. avgusta 3 in pol meseca ter 7 mesecev stare JARKICE in 1 leto stare KOKOŠI. Pavlin, Pivka 45, Naklo 7134

Prodam dobro ohranjeno KOČIJO. Janez Gartner, Studor 3, Srednja vas v Bohinju 7138

Ugodno prodam, 4200-litrsko cisterno za olje, težjo avtomobilsko PRIKOLICO, električni gradbeni PODALJŠEK s kolutom, in 8 mm MREŽO za sejanje peska. Senično 15, telefon 064/57-068 7219

Prodam SIPOREKS: 110 komadov debeline 5 cm in 150 komadov debeline 10 cm ter 5 VRAT lip Bled (lužen hrast). Porenta Stane, Binkelj 2, Šk. Loka, telefon 61-467 7220

Prodam mlado KRAVO simentalko s teletom ali brez. Poljšica 57, za trato, Zg. Gorje 7221

Prodam kombiniran MIZARSKI STROJ na 5 operacij. Informacije na telefon 064/60-080 vsak dna med 8. in 9. uro. Ogled med 15. in 16. uro 7222

Prodam KOSILNICO laverda z volanom, širina 130 cm. Ima motor 15 KM. Pripravna za vleko lažjega voza. Puštal 19, Šk. Loka 7223

Prodam keramiks PLOŠČICE za balkon in 80 litrski električni BOJLER. Posavec 34, Podnart 7224

Prodam gumijast ČOLN maestral 9, rabljen eno sezono. Informacije telefon 82-761 po 16. uri 7225

Prodam dobro ohranjeno HARMONIKO in kupim rabljen PRALNI STROJ. Smolej Cveta, Vodnikova 8, Lesce 7226

Prodam 15 prm gabrovih in hrastovih DRV. Telefon 24-027 7227

Prodam 14 dni staro TELIČKO simentalko, Jeglič, Podbrezje 86 7228

Poceni prodam AVTO RADIO s kasetofonom, še v garanciji. Dolenc Franci, Hudi graben 7, Tržič 7229

Prodam rabljena dvižna GARAŽNA VRATA. Cesta talcev 25/a, Kranj, telefon 25-665 7230

Prodam 1 teden starega TELETA za rejo. Voglje 50 7231

Prodam dobro ohranjeno ŽENSKO KOLO, 200 litraki VINSKI SOD, 20 kg PROTJA in KIMPEŽ. Meglič Frančiška, Zg. Otok 5, Radovljica 7232

Prodam SLAMO pri Podnartu. Informacije na telefon 064/70-497, zvečer 7233

Prodam 9 mesecev brejo KRAVO črno-bele pasme, ki bo drugič teletila. Jakelj Jože, Borovška 89, Kr. gora, telefon 88-481 7234

Ugodno prodam črno beli televizor GORENJE 921. Jezerska 46, Kranj

Ugodno prodam SPALNICO. Tlelefon 26-118

VOZILA

Prodam 90 kubični motor ELEKTRONIK. Pavec Alojz, Dolžanova pot 1, Kokrica 7068

Prodam ZASTAVO 750, letnik 1972. Voklo 70, Šenčur 7141

Ugodno prodam KAMP PRIKOLICO z baldahinom. Cerklje 188 7149

Prodam ZASTAVO 750, letnik 1975. Potrebuješ, Sv. Barbara 2, Šk. Loka 7155

Ugodno prodam SPAČKA, letnik 1972. Informacije telefon 57-030 7235

Prodam motor PRIMO, 150 ccm, dobro ohranjeno. Golniška c. 2, Kokrica, telefon 061/23-440 7236

Prodam dobro ohranjeno ZASTAVO 750. Informacije na telefon 77-529 7237

Prodam ZASTAVO 750 lux, letnik 1972, prvič registrirano leta 1977, registrirano do 16. julija 1982. Gazvoda Maks, Tomšičeva 59, Jesenice 7238

Prodam nov PREDNJI DEL (koš) za zastavo 750. Slatna 3, Begunje 7239

Prodam MOPED apn 4 in REZERVNE DELE za jawo 125. Jamnik Franci, Puštal 8, Šk. Loka 7240

Prodam ZASTAVO 750 SC, letnik december, 1979. Kavčič, Dražgoše 13, Železniki 7241

Prodam avto VARTBURG, letnik 1977, Tenetiše 23, Golnik 7242

Prodam TOVORNI AVTO mercedes 14-18, kiper, zelo ohranjen. Naslov v oglasnem oddelku 7243

Prodam za dele registriranega in voznega PRINZA 110 SC. Cena 12.500,00 din. Jevšenek, Trojarjeva 48, Stražišče 7244

Ugodno prodam dobro ohranjen RENAULT 16. Iztok Vrhovšek, Proletarska 3/a, Tržič 7245

Ugodno prodam VW, starejši letnik. Ado Kavčič, Proletarska 3/a, Tržič 7246

POSESTI

Kupim manjšo parcelo za vikend v Škofjeloškem pogorju. Najraje v okolici Starega vrha. Ponudbe na tel. 061-50-547. Vsak dan od 14. ure naprej.

STANOVANJA

Ugodno prodam dvosobno STANOVANJE v izmeri 64 kv. m. Gubčeva 1, Kranj, telefon 21-540 7205

Zamenjam GARSONJENO v Kranju za enosobno stanovanje. Telefon 23-972 od 19. ure naprej 7247

Iščem GARSONJERO ali SOBO s kopalnico in posebnim vhodom v Kranju. Plačam vnaprej. Naslov v oglasnem oddelku ali telefon 49-148 7248

Zamenjam POČITNIŠKO HIŠICO na Pokljuki za stanovanje Radovljica–Bled. Oddati ponudbe pod Pokljuka 7249

ZAPOSLITVE

Iščem dopoldansko varstvo za sedemmesečno punčko, od oktobra. Vojnovič, Preddvor 8.

Iščem HONORARNO ZAPOSLITEV z strežbo v gostinstvu ob sobotah in nedeljah v okolici Bleda in Radovljice. Dolenc, Kolodvorska 48, Bled 7250

Priletna, bolehna žena išče POMOČ V GOSPODINJSTVU. Hrana in stanovanje zastonj. Plača po dogovoru. Oddati ponudbe pod Miren kotiček Gorenjske 7251

IZGUBLJENO

Izgubil se je pes (mešanec – dolga dlaka – rjavo-bele barve, srednje velik). Razume na ime PIKI. Kdor bi kaj vedel o njem, naj sporoči na tel. 22-460.

Izdaja ČP Glas, Kranj, Stavek TK Gorenjski tisk Kranj, tisk: ZP Ljudska pravica, Ljubljana. Naslov uredništva in uprave lista: Kranj, Moše Pijadeja 1. – Tekoči račun pri SDK v Kranju: številka 51500-603-31999 – Telefoni: n. c. 23-341, glavni urednik, odgovorni urednik in uprava 21-835, redakcija 21-860, komerciala – propaganda, naročnina, mali oglasi in računovodstvo 23-341. Individualna polletna naročnina 250,– din, za inozemstvo preračunano v valuto vključno s poštnino.

Oproščeno prometnega davka po pristojnem mnenju 421-1/72.

OBVESTILA

SERVIS za čiščenje tepihov, tapisonov in itisonov: čistim v zasebnem in družbenem sektorju. Telefon 25-819 od 14. do 20. ure. 7252

Osnovna šola

JANKO IN STANKO MLAKAR ŠENČUR

razpisuje dela in naloge

– **POMOČNIKA RAVNATELJA**
za dobo štirih let

Kandidat mora izpolnjevati pogoje določene z Zakonom o osnovni šoli in drugimi zakonskimi določili.

– **UČITELJA RAZREDNEGA POUKA**
na podružnični šoli Voklo za nedoločen čas

Pogoj:

– učitelj razrednega pouka

– **UČITELJA GLASBENEGA POUKA IN VODENJE ZBOROV**
za nedoločen čas

Pogoj:

– PU ali P

– **UČITELJA TEHNIČNEGA POUKA – KEMIJE**
za določen čas
(september 1981 – februar 1982)

Pogoj:

– PU ali P

Prijave z ustreznimi dokazili pošljite na tajništvo šole v 15 dneh po objavi.

Stanovanj ni.

GASILSKO DRUŠTVO BUKOVICA
64227 Selca
nad Škofjo Loko
obvešča, da bo

JAVNA DRAŽBA

za prodajo
starega gasilnega doma s pripadajočim zemljiščem na Bukovici, najboljšemu ponudniku

Izklicna cena je 250.000 dinarjev

Javna dražba bo v soboto, 8. avgusta 1981, ob 10. uri pred starim gasilnim domom na Bukovici.

Interesenti morajo najmanj tri dni pred javno dražbo položiti znesek v višini 10 % izklicne cene na žiro račun 51510-670-54801

Osnovna šola

Peter Kavčič

Škofja Loka

Komisija za delovna razmerja objavlja prosta dela in naloge

3 snažilk

za nedoločen čas s polnim delovnim časom

Prijave sprejemamo do 14. 8. 1981.

ZLATARSKA DELAVNICA LEVIČNIK ŽIVKO
Kranj, Maistrov trg 9

NEPREKINJENO posluje tudi v avgustu

Embalažno grafično podjetje

Škofja loka, Kidričeva 82

Razpisna komisija Delavskega sveta DO ob reorganizaciji služb objavlja prosta dela oziroma naloge s posebnimi pooblastili in odgovornostmi:

vodje gospodarskega sektorja

Kandidat mora poleg splošnih pogojev izpolnjevati še naslednje:

- da ima visoko šolsko izobrazbo grafične in ekonomske smeri,
- 3 leta ustreznih delovnih izkušenj, ali
- da ima višjo šolsko izobrazbo grafične ali ekonomske smeri,
- 5 let ustreznih delovnih izkušenj,
- da pozna področje dejavnosti grafične oziroma papirne predelovalne panoge,
- da je družbenopolitično aktiven in moralno neoporečen

Delo se združuje za nedoločen čas s polnim delovnim časom in 3-mesečnim poskusnim delom z mandatnim obdobjem 4 let.

Prijave na razpisana dela oziroma naloge z navedbo dosedanjih zaposlitev in dokazili o zahtevanih pogojih pošljite v 15 dneh od dneva objave na naslov: Embalažno grafično podjetje, Škofja Loka, Kidričeva 82.

Kandidate bomo pismeno obvestili o izidu izbire v 8 dneh po opravljeni izbiri.

Republiški sekretariat za notranje zadeve SR Slovenije

vabi k sodelovanju mladince in mladinke, ki jih zanima poklic miličnika in se želijo zanj usposobiti

Kandidati morajo izpolnjevati naslednje pogoje:

- da niso starejši od 27 let
- da imajo končano poklicno šolo ali uspešno zaključene najmanj 3 razrede srednje šole
- da popolnoma obvladajo slovenski jezik
- da imajo ustrezne psihofizične lastnosti
- da niso bili obsojeni za kaznivo dejanje zoper temelje socialistične samoupravne družbene ureditve in varnost SFRJ, zoper človečnost in mednarodno pravo ali zoper uradno dolžnost
- da so zavzeti in družbeno aktivni pri uveljavljanju in razvijanju socialističnega samoupravnega sistema
- da imajo kandidati odslužen vojaški rok.

Kandidati opravijo tudi zdravniški pregled in preizkus znanja iz slovenskega jezika, družbenopolitične ureditve SFRJ ter telesnih zmogljivosti.

Sprejeti kandidati sklenejo delovno razmerje v republiškem sekretariatu za notranje zadeve SR Slovenije in pričnejo z delom v milici kot pripravniki. Pripravniška doba traja poleg enoletnega šolanja v šoli za miličnike še šest mesecev.

Kandidati, ki imajo zaključeno štiriletno srednjo šolo ne obiskujejo šole za miličnike, ampak opravijo v predpisanem roku strokovni izpit.

Pridobljeno znanje v šoli za miličnike je šteto za srednjo strokovno izobrazbo. Z nadaljnjim izobraževanjem, ki ga nudi in organizira republiški sekretariat za notranje zadeve SR Slovenije pa lahko vsakdo svoje znanje razširi tudi na druga področja dela organov za notranje zadeve.

Vloge z dokazili o izobrazbi kandidati vložijo na pristojni postaji ali oddelku milice, kjer lahko dobijo tudi podrobnejše informacije.

REPUBLIŠKI SEKRETARIAT ZA NOTRANJE ZADEVE

V 52. letu starosti je dotrpel naš dragi

MARJAN FISTER

Pogreb pokojnika bo v sredo, 5. avgusta 1981, ob 17. uri izpred hiše žalosti na Ovsišah št. 27 na tamkajšnje pokopališče.

Žalujoči: žena Helena, sin Marjan, sestra Dragica – poročena Poljšak in drugo sorodstvo!

Ovsiše, Podnart, Radovljica, Prevoje, 3. avgusta 1981

Sporočamo žalostno vest, da nas je mnogo prezgodaj zapustil dragi mož, očka, sin in brat

ANTON ČATER–NOVAK

Od njega se bomo poslovili v sredo, 5. avgusta 1981 ob 15. uri na kranjskem pokopališču.

Žalujoči vsi njegovi

Kranj, 3. avgusta 1981

Kranj, 3. avgusta 1981

ZAHVALA

Ob boleči izgubi dragega moža, očeta in starega očeta

ŠTEFANA JAMNIKA

se iskreno zahvaljujemo vsem sorodnikom, sosedom, prijateljem, znancem in sodelavcem, ki ste nam izrazili sožalje ter darovali vence in cvetje in ga spremili na njegovi zadnji poti. Posebna zahvala duhovščini za pogrebni obred ter pevcem.

Žalujoči vsi njegovi

Škofja Loka, 30. julija 1981

8 AVGUST SOBOTA

JURIST
KRAJ BLIZU MARIBORA
NESKLADNOST V STAVČNI ZVEZI
ZADNJI ČRKI ABECEDE
KRAJ BLIZU KRANJA
BEBEC, TEPEC
VRSTA KONJSKEGA TEKA

DVOJICA

PIJAČA IZ POMARANČ

KRAJ IN REKA NA PRIMORSKEM
OCET
LUKA V PERZIJ. ZALIVU (NAFTA)

ČVEKAČ
ELA PEROCI

ISAAC NEWTON
UGANDSKI POLITIK (MILTON)
STAVČNA FIGURA

VRSTA AFRIŠKE ANTILOPE
EDINO JORD. PRISTANIŠČE
PETER PAN
REKA V S. ITALIJI
LEDENIŠKA GROBLJA
PRVI RIMSKI ZALOŽNIK
ČUFAR TONE
ETUI

IZCEDEK PRI VNETJU
LJUBITELJ, NEPROFESIONALEC

GLAS
JUŽNI SADEŽ
ODISEJEV OTOK
OKORNEŽI, ŠTORI
MESTNA HIŠA
MESTO V ŠPANIJI

IGRALKA BLYTH
ZOLAJEV ROMAN
POLOŽAJI PRI JOGI
ŠVICAR. ZDRAVNIK
DOGMA, NAČELO

PEVKA UKRADEN
PREDSEDN. ZSMS (BORIS)
JANA ČEDE
SKLADAT. DELIBES

GR. BOG VOJSKOVANJA
STAROGR. PESNIK
NAŠ VEL. VODITELJ
LANTAN
LEGEND. POSODA IZ JASPISA
NEKD. TUR. OBRTNIŠKI CEH V BOSNI

OPAZKA, ZAPISEK, OPOMBA
NAŠA ST. SKAKALKA V VIŠINO
ZAČIMBA

LEPI MLADENIČ V GR. MITOLOGIJI
ANG. POLAR. RAZISKOVALEC
GL. VHOD
ANDREJ MARINC
RADIJ

ČLAN SENATA
AVSTR. POROČ. AGENC.
STAROEG. VLADAR
TOMISLAV NERALIĆ
ORIG. IME ITALIJE

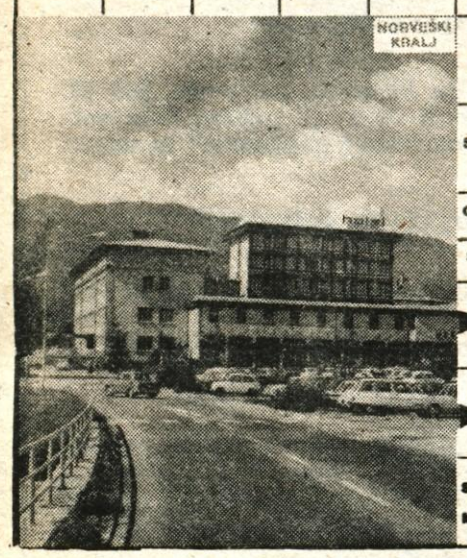
NORVEŠKI KRALJ

PLOD OLJKE
ALBERT EINSTEIN

SESTAVIL: R. N.
SEMITSKO BOŽANSTVO
GERM. OREL
POLITIK HUMO
TONE FORNEZZI
ABELOV BRAT

OKROGLA ČEPICA
SREDNJI
NEKD. FRANC. ZLATNIK
KRAK REKE MENAM

MESTO V ZRN
VLADO GOLOB

ST. AMER. ATLET-METALEC
MAKED. PROSVETITELJ

Za reševalce nagradne križanke razpisujemo deset nagrad i sicer:

1. nagrada 250 din
2. nagrada 150 din
3. nagrada 120 din
7 nagrad po 100 din

Rešitve pošljite do 12. avgusta 1981 do 9. ure na naslov: ČP Glas Kranj, Moše Pijadeja 1, 64000 Kranj. Na kuverto napišite PRAZNIČNA KRIŽANKA – 4. avgust.

GLASOVA ANKETA

Ovčarski bal

Jezersko — Hej, hej Liza, zdaj pa že gredo . . . S temi besedami je gospodar Bolta naznanil gospodinji in hčerki prihod pastirjev Groge, Jernača, Kapiste, Linksarja, Urha in majerice Zefe s planin in s tem pričetek devetnajstega ovčarskega bala ob Planšarskem jezeru na Jezerskem. Pravzaprav bi moral biti tokrat že dvajsetič, a so ga morali lani odpovedati. No, letos so združili sile in organizacijske sposobnosti in ob čudovitem vremenu uspešno izpeljali prireditev. V resnici pa je »krivca« za ovčarski bal na Jezerskem treba iskati v preskromnih jezerskih pašnikih na Štularjevi, Ankovi, Murnovi in Virnikovi planini, ki niso nudile zadosti paše goveji živini. Razvilo se je ovčarstvo; nekdaj je vsak jezerski kmet imel od 30 do 50 ovac, tudi do 80, danes jih imajo vsi skupaj okoli dvesto. Ovčarstvo »umira«, pastirji so ušli v tovarne, a planšarski običaji se obnavljajo in ohranjajo prav z vsakoletnim ovčarskim balom.

Jaka Šenk z Zgornjega Jezerskega: »Na občnem zboru Turističnega društva smo sprejeli enoglasno odločitev: Jezersko poznajo Slovenci in tudi rojaki s Koroške tudi po ovčarskem balu, zato prireditev mora biti. Priprave zanj so stekle pred dobrim mesecem, v organizacijskem odboru pa smo bili pretežno mladi. Ob iskušnjah starih mačkov nam ni bilo težko sestaviti zanimivega programa. Žal nam je dva tedna pred prireditvijo odrekla pomoč Centralova temeljna organizacija Gostinstvo, četudi smo se na istem občnem zboru dogovorili, da bomo odslej nastopali enotno in z roko v roki bogatili turistično ponudbo kraja. Program ovč skega bala ostaja v glavnem e iz leta v leto, spreminjajo se imena nastopajočih. Letos so poleg pastirjev, majerice in spodarja, ki so v spontanem govoru predstavili stare plan ske običaje, nastopili še dom folklorna skupina, plesalci Bleda in ansambel Veseli pl šarji.«

Ludvik Virnik z Zgornj Jezerskega: »Današnji pri ovac s planine je le medla planšarskega življenja in pa skih običajev izpred deset Kljub temu skušamo gleda na humorističen način in najbolj naravno in živo p staviti takratno življenje pa jev, njihovega vodje in maje na planinah, njihov prihod v lino ter pogovor z gospodar gospodinjo in njuno hčerko. skupaj se konča, ko gospo Bolta zaradi starosti zapiše ovce hčerki, katere oko pa se je predtem ustavilo na postavi pastirju s planin. Poroka je neizbežna.«

Marica Medvešček iz Hr ja: »Z možem sva bila na Č koči. Spotoma sva se ustavila na ovčarskem balu. Drugič sva tej prireditvi. Veselo je, z Veselih planšarjev kar vabijo plesišče. Poskusila sem žganc kislo mleko, okusno je bilo in ne predrago. Štirideset dinar sva odštela. Kuharski stro njak, pastir Jernač pripra tudi maslenik ali »masjunek«, pravijo Jezerjani. Predolgo sva zadržala v gorah, pa sva zam la striženje ovac, krtačenje, p in »cvirnanje« volne.«

C. Zaplotnik

Ob prazniku odprli brunarico ob Čukovem bajerju – *Ni malo uspehov, ki so jih krajani Ilovke, Bobovka, Tatinca, Mlake in Kokrice dosegli v minulem srednjeročnem obdobju. Prav zato je bil letošnji krajevni praznik še bolj svečan. Na osrednji proslavi ob Čukovem bajerju je predsednik sveta krajevne skupnosti Mladen Mihalinec razgrnil načrte skupnosti tudi za prihodnjih pet let. Kokrica naj bi postala bogatejša za sodoben potrošniški center (zgradile naj bi ga Živila), za osemletno šolo in otroški vrtec, za objekte, ki so jih ustalitvena prizadevanja iz prejšnjega srednjeročnega obdobja izrinila v sedanje. Postavitev brunarice je prvi korak k ureditvi tega mirnega kotička ob Čukovem bajerju.* – C. Zaplotnik

Utonil v Sori

Škofja Loka – Precenjevanje moči je v nedeljo, 2. avgusta, ob 14.55 botrovalo nesreči kopalca. Hrvoje Metič (1959) iz Slavonske Požege, začasno pa je stanoval v Škofji Loki, se je s prijateljem kopal pri tolmunu pod kapucinarskim mostom. Ko je prijatelj plaval čez tolmun, je tudi Metič zaplaval za njim. Sredi tolmuna, kjer so običajno vrtinci, pa ga je nenadoma potegnilo pod vodo. Kopalci so ga takoj skušali rešiti, vendar je voda na tem kraju precej globoka in ga niso našli. Šele ob 18. uri sta nesrečnega kopalca našla v tolmunu potapljača iz DPD Bled.

A. Ž.

Omahnila in podlegla poškodbam

Vršič – Nemška državljanka Bentilla Strobel (1957) je bila v nedeljo na Vršiču. Ob 7. uri se je s skupino še 16 planincev, v kateri so bili tudi trije vodiči, odpravila iz Tičarjevega doma na Prisank proti Pogačnikovemu domu. Malo po 12. uri so bili planinci v dolini Mlinarice. Takrat pa je Stroblovi zaradi predolgega koraka na mokri skali spodrsnilo in je omahnila ter padla na pobočje. Po hudi strmini se je prevalila 200 metrov v globino in obležala hudo ranjena. Takoj so organizirali reševalno akcijo, v kateri je sodeloval tudi helikopter. Ponesrečeno planinko je prepeljal na Vršič, od tam pa so jo z reševalnim avtomobilom odpeljali v jeseniško bolnišnico. Vendar so bile rane tako hude, da je med prevozom umrla.

A. Ž.

NESREČE

PREVELIKA HITROST

Škofja Loka – Janko Ž (1966) iz Škofje Loke se je v 31. julija, ob 17.30 peljal z mot kolesom po lokalni cesti Š Loka – Sora. V vasi Hosta je neprimerne hitrosti zapeljal vozišča in na desni strani betonski obcestni rob. Padel hudo ranil. Odpeljali so ga v K center.

ČELNO TRČENJE

Bohinjska Bistrica – Z proti Bohinjski Bistrici je v 31. julija, ob 22.40 peljal z o avtomobilom Peter Kolman iz Bohinjske Bistrice. Pred Soteska pa je zaradi nepr hitrosti zapeljal na levo in osebni avto, ki ga je vozil Hasanagić (1955) z Jesenic. nju sta bila hudo ranjena oba ka in še trije sopotniki v H govičevem avtomobilu. Vse s peljali v jeseniško bolnišnico.

A.

Na Blegoši se dobimo

Škofja Loka – V nedeljo, 9. avgusta, organizira aktiv žena zadružnic KZ Škofja Loka in odbor žena zadružnic iz Javorij in Poljan izlet na Blegoš. Na pot se lahko odpravite peš, če pa niste navdušeni planinci, se lahko skoraj do vrha pripeljete z avtomobilom. Možnosti dostopa so prek Hotavelj, Poljan, Luše in Železnikov. Po vseh poteh se pripeljete do Črnega kala, od koder je še slabi dve uri hoje. Iz Črnega kala pa bo možen avtomobilski prevoz po gozdni cesti do Morav ali Prve ravni, od koder pa je le še dobre pol ure peš poti.

Na vrhu Blegoša bo srečanje zadružnic in kulturni program. Ob povratku pa boste ob koči postreženi z raznovrstnimi jedmi na žaru, zadružnice bodo spekle domač kruh in tudi raznovrstnega domačega peciva ne bo manjkalo. Najedli se boste lahko tudi ocvirkovice in »flančatov«, pa tudi za dobro domačo kapljico bo poskrbljeno.

Obeta se torej prijetna nedelja v družbi žena zadružnic. Še posebej vabijo na srečanje zadružnice iz škofjeloške in sosednjih občin z družinami, veseli pa bodo tudi vseh drugih obiskovalcev.

V. Primožič

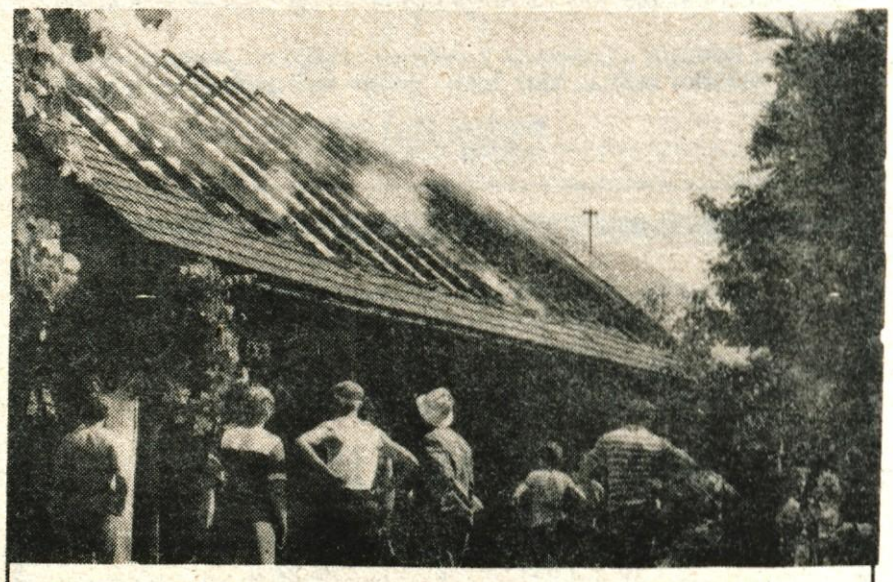

Ogenj uničil Kržajev hlev – *Včeraj malo po deveti uri dopoldne je zagorelo v gospodarskem poslopju Zinke Hafner iz Sv. Duha 21 pri Škofji Loki. Ogenj je povsem uničil ostrešje Kržajevega hleva, zgorelo je seno in otava, ki so jo spravili na hlev. Pomoč je bila hitra, gasilci in sosedje so iz hleva pravočasno rešili enajst glav živine ter izpod napušča potegnili kmetijske stroje. Ogenj so pogasili prostovoljni gasilci iz Žabnice, Virmaš, Jelovice, LTH-ja in Škofje Loke ter poklicni gasilci iz Kranja. Vzrok požara še ni znan.* M. V.

Požar uničil ostrešje in opremo

Bohinj – V petek, 31. j ob 10.30 je nenadoma izbr požar na ostrešju planin doma delovne organizacije Viator na planini Jezero Staro Fužino v Bohinju. Pot strehi, pokriti s smrekovimi ljami, je najprej opazila planinka. Pogasiti so ga s oskrbnica, njena pomočnic planinci. Vendar se je ogenj širil še na manjšo pastirsko v bližini. Tako je po celotno ostrešje doma o ves leseni del in razna oprem pastirska staja. Škoda okrog 2 milijona dinarjev. nevajo, da je požar nastal iskre iz dimnika.

A.