8554 A 60100200
OSREDNJA KNJIŽNICA
P.P.126
66001 KOPER

PRIMORSKI DNEVNIK

Poštnina plačana v gotovini Abb. postale I grupo. Cena 200 lir Leto XXXIV. Št. 52 (9964) TRST, petek, 3. marca 1978

PRIMORSKI DNEVNIK je začel izhajati v Trstu 13. maja 1945, njegov predhodnik PARTIZANSKI DNEVNIK pa 26. novembra 1943 v vasi Zakriž nad Cerknim, razmnožen na ciklostil. Od 5. do 17. septembra 1944 se je tiskal v tiskarni «Doberdob» v Govcu pri Gorenji Trebuši, od 18. septembra 1944 do 1. maja 1945 v tiskarni «Slovenija» pod Vojskim pri Idriji, do 8. maja 1945 pa v osvobojenem Trstu, kjer je izšla zadnja številka. Bil je edini tiskani partizanski DNEVNIK v zasužnjeni Evropi.

ZMERNO POZITIVNA OCENA KPI IN PSI O SKLEPIH DEMOKRŠČANSKEGA VODSTVA

Na jutrišnjem «vrhu» bodo tajniki strank dokončno sklepali o oblikovanju nove vlade

Nepričakovane zahteve republikancev - Odmevi notranjih polemik v KD

RIM — Bo sklep demokrščanskega vodstva, da dopusti Andreottiju sestavo vlade «na določen rok» in oblikovanje «programsko - parlamentarne» večine, obrodil pozitivne sadove? To je težko reči. Odgovor bo verjetno znan ob zaključku novega in verjetno zaključnega «vrha» tajnikov strank šesternega sporazuma, ki se bo začel jutri dopoldne in trajal «do zaključka», se pravi tudi celo noč, če bo pač potrebno.

Tedaj bodo stranke lahko odkrile svoje karte in se pomerile ob vseh spornih vprašanjih. Tedaj bo mogoče tudi videti, kolikšna je «elastičnost» KD, o kateri je na zasedanju poslancev in senatorjev govoril Aldo Moro.

KPI in PSI sta vsekakor mnenja, da mora biti sobotno srečanje odločilno in priti do zaključka, naj bo pozitiven ali negativen. O tem sta včeraj razpravljali tajništvi obeh delavskih strank.

Komunisti so sklicali tajništvo stranke na sejo, ki je bila razširjena na vse člane vodstva, ki so bili v Rimu. Politično oceno je dal Berlinguer, vendar niso po seji izdali nobenega tiskovnega sporočila. S časnikarji je spregovoril sen. Gerardo Chiaromonte, ki je pojasnil, da se je «tridnevni demokrščanski maraton» vendar zaključil s «korakom naprej». Ta korak naprej pa je v dejstvu, da so bile znotraj stranke relativne večine poražene sile, ki so računale na celni spopad in torej neuspeh pogajanj. Tako se «končno odpira možnost oblikovanja parlamentarne večine, v kateri bo sodelovala tudi KPI». Toda komunisti ne zatiskajo oči pred dejstvom, da bo skušala demokrščanska desnica še dalje pogojevati razvoj dogodkov in znotraj vladne večine zavirati pozitivne rešitve. Tako je Chiaromonte takoj pojasnil, da je za KPI soglasno odobreni demokrščanski dokument «dvoumen, protisloven in v nekaterih mestih povsem nesprejemljiv». Tako je povsem nerazčiščeno vprašanje referendumov (posebno še onega o «zakonu Reale» in splavu).

Chiaromonteja so vprašali, kakšni so izgledi za sobotni «vrh». Povedal je, da je «stanje še negotovo in lahko privede do različnih rezultatov». Kajti komunisti bodo šele na koncu pogajanj, v trenutku, ko bo izoblikovan vladni programski sporazum in določena struktura nove vlade, lahko ocenili rezultate in izrekli svoje mnenje.

So pa tudi pogoji, ki jih KPI postavlja demokristjanom. Predvsem dogovor, da bo s parlamentarnim delom preprečena možnost, da bi referendumi «razklali na dvoje javno mnenje in tako onemogočili s tako težavo doseženo vzdušje sodelovanja». Glede gospodarske politike KPI zahteva, naj ne bo «samo v eno smer», se pravi «na ramenih delavcev». Družbeni del programa pa mora posvetiti posebno pažnjo «ozdravljanju šolstva», medtem ko morajo biti ukrepi za zaščito javnega reda «učinkoviti».

Naj s tem v zvezi omenimo tudi izjave Gian Carla Pajette, katerega so časnikarji vprašali, kaj meni o nekaterih ostrih pogojih KD. «To so pač pogoji ene izmed strank morebitne vladne večine», je dejal, «o katerih lahko razpravljamo, vendar je prav, da se je Moro v svojem razmišljanju zavedel, da sta na zadnjih političnih volitvah zmagali dve stranki in da je druga KPI». Skratka, «mnenje» KD je pomembno, vendar bo tudi KD morala upoštevati mnenja KPI.

Po seji socialističnega tajništva pa je Bettino Craxi kazal večje znake optimizma: «Mislim, da smo tokrat lahko spet optimisti, čeprav bomo morali premostiti nekaj zaprek in rešiti nekatere težave», ker so glede programa «različna mnenja».

V Palači Chigi se medtem s pospešenim ritmom nadaljujejo pogajanja za sestavo programa. Andreotti je sprejel «gospodarske strokovnjake» KD — Gallonija, Ferrari Aggradija, Donat Cattina in Scottija. Danes pa se bodo sestali «strokovnjaki za šolska vprašanja». Popoldne bo Andreotti spet sprejel demokrščansko delegacijo na splošnih pogajanjih (Moro, Zaccagnini, Galloni, Gaspari, Piccoli, Bartolomei), ki mu bo odslej stalno za petami, da bi ga nadzorovala na vsakem koraku.

Stanje so medtem zapletli republikanci, ki so poslali Andreottiju dokument (podpisala sta ga La Malfa in Biasini) z novimi programskimi zahtevami. Med temi je tudi predlog o «trikotnem vrhu» med strankami, sindikati in delodajalci, na katerem bi se dogovorili o gospodarskem programu. Toda znano je, da so sindikalisti že povedali Andreottiju, da se ne bodo udeležili takih srečanj, tudi zato ne, ker želijo ohraniti svojo avtonomijo.

Druga republikanska zahteva pa je še hujša: vlada naj bi za dve leti «zamrznila» stare delovne pogodbe in torej preprečila njihovo obnovo ob zapadlosti. Kot je znano pa so se sindikati že obvezali, da bodo samogibno omejili mezdne zahteve, vendar ne marajo pri tem nikakršnega nadzorstva, niti prisile.

Na koncu velja zabeležiti še «polemični rep» tridnevnih sestankov parlamentarnih skupin KD. Dorotejci, ki jih vodita Piccoli in Bisaglia, so užaljeni, ker so nekateri pisali o njihovem porazu. Tako so se najprej začeli širokoustiti, da so v resnici «zavrli zbiranje podpisov» pod lastno resolucijo v trenutku, ko so spoznali, da bi njihova prodorna zmaga le zrušila Zaccagninijevo tajništvo. V zameno za to neverjetno izjavo pa je Andreotti iz Palače Chigi dal razdeliti izjavo, v kateri poudarja, da so komentarji o «zmagi ali porazu» te ali druge demokrščanske struje v tem trenutku «neumestni».

CANDIDA CURZI

Gerardo Chiaromonte (KPI)

Danes delavska konferenca KPI

NEAPELJ — S poročilom posl. Giorgia Napolitana se danes prične v športni palači vsedržavna delavska konferenca KPI. Zaključil jo bo 5. marca, se pravi v nedeljo, tajnik KPI Enrico Berlinguer.

MORDA PREOKRET NA KEVS

Na obzorju kompromis o sklepnem dokumentu

Danski predlog, ki ga je pripravila skupina osmih delegacij, bi morai končno nuditi osnovo za zadovoljiv sporazum

(Od našega dopisnika)

BEOGRAD — Na beograjskem sestanku KEVS se je včeraj pojavil nov predlog sklepnega dokumenta. Na plenarni seji ga je ponudila danska delegacija, pripravila pa ga je neuradna pogajalska skupina osmih delegacij (poleg Danske še ZDA, SZ, Malta, Švica, Švedska, Romunija in Jugoslavija). Ta predlog so sestavili na podlagi besedil, ki sta jih ta teden objavili Danska in Romunija. Najnovejši predlog sklepnega dokumenta beograjskega sestanka je dolg le tri strani. V glavnem je to prejšnje dansko besedilo, dopolnjeno z nekaterimi novostmi.

Države udeleženke, kakor pravi najnovejše besedilo, so odločene nadaljevati multilateralni proces KEVS in imeti nove sestanke svojih predstavnikov. Naslednji sestanek KEVS bo, kakor je predvideno v tem besedilu, 11. novembra 1980 v Madridu. Pripravljalni sestanek za to madridsko zborovanje pa bo 9. septembra istega leta. V novem predlogu je rečeno, da bodo na pripravljalnem sestanku določili način dela madridskega srečanja na podlagi dokumentov KEVS (to je na temelju sklepne listine iz Helsinkov, odločitev pripravljalnega sestanka v Beogradu in sklepnega dokumenta iz Beograda).

V novem besedilu je poleg sestanka izvedencev za mirno reševanje sporov (31. oktobra 1978 v Montreuxu) in «znanstvenega foruma» (20. junija 1978 v Bonnu) predvideno tudi srečanje skupine strokovnjakov za vprašanja Sredozemlja. Ta sestanek bo na Malti, datum pa še ni določen. Najnovejši predlog sklepnega dokumenta beograjskega sestanka predvideva, da bi srečanja izvedencev trajala največ štiri tedne. Poleg tega je v besedilu tudi novost v zvezi z ugotavljanjem splošnega soglasja na sestanku v Beogradu. V prvotnem danskem predlogu je bilo rečeno, da «pri raznih predlogih, izrečenih na sestanku, ni bilo mogoče doseči splošnega soglasja», zdaj, v novem besedilu pa je sprememba, in sicer namesto «razni» je uporabljena beseda «številni» predlogi, kar je res bolj natančno, kajti veliko je bilo predlogov posameznih delegacij ,ki so naleteli na gluha ušesa nekaterih drugih udeležencev».

VLADO BARABAŠ

Župan v Šentlenartu odrekel dvorano Zvezi beneških žensk za proslavo 8. marca

ČEDAD — Šentlenartski župan dr. Renato Osgnag (KD) je, kljub zagotovilom danim še nekaj dni prej v občinskem svetu, v zadnjem trenutku odrekel «Zvezi beneških žensk» občinsko dvorano v Šentlenartu, kjer so 8. marca nameravale prireditvi osrednjo proslavo mednarodnega dneva žena. V ta namen so že objavile program: nastop ljudskih pevcev Ane in Keka s spletom slovenskih ljudskih pesmi, recitacije pesmi o ženski emancipaciji ter predstavo Beneškega gledališča z delom Brune Dorčolò Strazzolini, v katerem opisuje boj beneških žena za enakopravnost in proti odrivanju, kateremu so podvržene tudi zaradi svoje jezikovne pripadnosti.

«Zveza beneških žensk» je nastala po srečanju z UDI v Čedadu, piše v «Novem Matajurju» Bruna Dorbolò Strazzolini z namenom, da organizirano usmerja boj žensk in deklet v Beneški Sloveniji, katere poleg tegob družbenega značaja (revščina, emigracija, osamljenost) tarejo tudi nerešeni narodnostni problemi. Skupaj s furlanskimi in slovenskimi ženskami, s kulturnimi društvi Benečije želijo ženske uveljaviti svojo željo po soodločanju in enakopravnosti.

Ženske se seveda niso ustrašile županovega protidemokratičnega sklepa. Napovedale so že, da bodo proslavo 8. marca spremenile v ljudsko protestno demonstracijo, ker hočejo tako dokazati, da se župan moti, če misli, da ga ljudstvo pri tem diskriminacijskem postopku podpira.

Sklep župana Osgnaga je tem bolj obsodbe vreden, ker je še pred kratkim zagotovil odposlanstvu društva «Ivan Trinko» (prof. Černo), Zveze beneških izseljencev (Ado Kont), Beneškega gledališča (Aldo Clodig) in šentlenartskemu občinskemu svetovalcu Beppinu Crisetigu, da je uporaba javne dvorane svobodna za vse.

Tóda župan je že 18. februarja odrekel isto dvorano uredniku slovenskega lista «Novi Matajur», ki je želel proslaviti stoto številko časopisa.

Dejansko je sklep v nasprotju z načeli svobode in demokracije, s katerima se rada postavlja krajevna KD, ki poleg vsega na ves glas zagotavlja, da je za svoboden razvoj slovenske skupnosti v videmski pokrajini. To misel je polemično poudaril v svojem posegu v pristojni komisiji že pokrajinski svetovalec prof. Pavel Petricig, ki se je zavzel za preklic izzivalne prepovedi.

Ogorčeno protestira tudi videmska KPI, ki meni, da županov sklep ne bo mogel prizadeti navdušenja in strnjenosti beneških žena in deklet.

Slednje so o nedopustni prepovedi seznanile tudi videmskega prefekta, katerega pozivajo, naj poseže za preklic sklepa.

SINDIKATI PRI MINISTRU MALFATTIJU

Šolsko politiko povezati z gospodarskim načrtovanjem

Danes sestanek strank ustavnega loka o vprašanju šole

RIM — Minister za šolstvo Franco Maria Malfatti je včeraj opoldne sprejel predstavnike sindikalne federacije CGIL, CISL, UIL, ki so mu obrazložili stališče delavskih organizacij do vprašanja šole in še zlasti do pojava nasilja. Obenem pa so sindikati hoteli na ta način najodločneje pobiti govorice o različnih stališčih treh konfederacij do kočljive problematike.

V razgovoru s časnikarji je član tajništva federacije in generalni tajnik CISL Luigi Macario poudaril, da so sindikati v bistvu osvojili stališče, ki ga je v ponedeljek po dolgi razpravi oblikovalo predsedstvo vsedržavnega šolskega sveta in ki bo izhodišče za razpravo na sestanku sveta, predvidenega za prihodnji teden. Glavni predmet razprave bo seveda vprašanje nasilja na šolah, ki je v zadnjih časih postalo res žgoče, saj ogroža sam obstoj šole.

Macario je s tem v zvezi poudaril, da je za sindikate edini izhod iz današnje hude krize, ki pretresa šolo, politika odpravljanja vzrokov krize, začenši s povezovanjem šolske politike z globalnim gospodarskim načrtovanjem. «Presenečeni smo — je v tem okviru pripomnil tajnik CISL — da minister za šolstvo ni član medministrskega odbora za gospodarsko načrtovanje CIPE».

Potem ko je dejal, da so predstavniki delavskih organizacij razčlenili z ministrom dosedanjo parlamentarno pot vseh zakonskih osnutkov o reformi šole (od otroškega vrtca do univerze), je poudaril, da je sindikalna federacija zahtevala čimprejšnje sklicanje vsedržavne konference o pravici do učenja. Prvi korak na tej poti naj bi bilo imenovanje pripravljalnega odbora, ki naj bi začel svoje delo z navezavo stikov s temeljnimi šolskimi organi.

Na pobudo predsednika vlade Andreottija se bodo danes dopoldne znova sestali izvedenci za šolska vprašanja šestih strank ustavnega loka, da bi preučili položaj na šolah in možnost uresničitve reform. Predstavniki strank so se srečali že prejšnji teden, vendar pa dolgotrajna razprava ni bila, kot kaže, zelo plodna, saj niso šli dlje od zelo meglenega načelnega sporazuma.

V okviru priprav na današnje srečanje se je vnela tudi ostra polemika med socialdemokrati in demokristjani. Vzrok za prepir je bil poziv socialdemokrata Di Giesija sindikatom, naj neposredno sodelujejo pri obrambi šole pred nasilneži. V ta namen je Di Giesi predlagal tudi spremembo pooblaščenih odlokov in uvedbo posebnih jamstvenih odborov na višjih srednjih šolah in na univerzah. (vt)

V ponedeljek bo vlada odobrila ustanovitev furlanskega vseučilišča

RIM — V ponedeljek se na izredni seji zbere ministrski svet, da odobri pooblaščeni zakonski odlok o ustanovitvi videmske univerze. Vlada je to dolžna storiti na osnovi določila zakona o obnovi po potresu porušene Furlanije, ki med drugim vsebuje tudi sklep o oblikovanju furlanskega vseučilišča. Kot znano so zadevni normativi sprejeli po dolgi in polemični razpravi v «komisiji tridesetih».

BONN — V nedeljo bo prispel na uradni obisk v Zvezno republiko Nemčijo predsednik Brazilije Ernesto Geisel. Spremljala ga bo številna delegacija brazilskih izvedencev za gospodarstvo in industrijo.

Kmalu povišana naročnina za TV

RIM — Stavka osebja RAI-TV za takojšnjo uresničitev reforme, odobritev triletnega investicijskega načrta in oblikovanje tretje meddeželne televizijske mreže je popolnoma uspela. Skoraj v sozvočju s stavkujočimi pa je upravni svet RAI soglasno odobril resolucijo, v kateri ponavlja njihove zahteve, ki so v bistvu naslovljene vladi in še posebej ministru Vittorinu Colombu.

Upravni svet RAI poudarja namreč, da se bo zavzemal za čimprejšnjo odobritev triletnega investicijskega načrta, od katerega sta odvisna radijska decentralizacija in oblikovanje «tretje mreže».

Obenem pa upravni svet RAI priznava, da bo verjetno potrebno zvišati televizijsko naročnino, vendar tega ne povezuje s «tretjo mrežo», pač pa z inflacijo in torej večjim deficitom podjetja. Konvencija med državo in RAI določa namreč, da se naročnina lahko spremeni vsaki dve leti. Toda o tem mora sklepati vlada, poudarja upravni svet RAI.

AMERIŠKI PREDSEDNIK SICER OZNAČIL SOMALIJO KOT NAPADALKO

CARTER: PODPORA SZ ETIOPIJI OGROŽA POTEK POGAJANJ SALT

«Pravda» ostro reagirala na ameriške obtožbe - Etiopski zunanji minister v Rimu

WASHINGTON — Predsednik Carter je včeraj opozoril Sovjetsko zvezo, da utegne njen vojaški poseg na afriškem rogu spraviti v nevarnost pogajanja za omejitev strateškega oboroževanja (SALT). Pripomnil je sicer, da ratifikacija ustreznega sporazuma ni neposredno odvisna od «spremenjene sovjetske politike do dogajanj na afriški celini». V bistvu gre za dobesedno ponovitev prikrite grožnje Brežnjevu, ki jo je predvčerajšnjim uradno izrekel Carterjev svetovalec za državno varnost Brzezinski.

Šef Bele hiše je dejansko povedal sledeče: ko bo ameriški kongres poklican, da ratificira sporazum SALT, bo nujno moral upoštevati mnenje domače javnosti o sovjetskem ravnanju v Afriki, ki «postavlja v šah svetovni mir». Z drugimi besedami je Carter očital Brežnjevu, da neprestano podpihuje spor med Etiopci in Somalci zaradi Ogadena s tem, da pošilja Mengistuju najsodobnejše orožje in vojaške izvedence (pred dnevi je ameriška obveščevalna služba sporočila, da poveljuje etiopskim četam kar pet sovjetskih generalov, med temi prestižni Petrov, a njim gre prišteti še najmanj 10 tisoč kubanskih vojakov).

Ameriški predsednik je med tiskovno konferenco v prostorih vsedržavnega časnikarskega združenja izrazil željo, da bi se Moskva in Adis Abeba držali obljube, po kateri etiopski borci nikakor ne bodo vdrli na somalsko ozemlje. Carter seveda ni omenil okoliščine, da se nahaja na ogadenski, torej kljub vsemu etiopski, planoti približno 800 tisoč pripadnikov redne somalske vojske.

Carter je zatem navedel ameriške predloge za mirno poravnavo etiopsko - somalskega konflikta. V prvi vrsti bi se morale vse somalske vojaške sile umakniti z etiopskega ozemlja, prav tako pa bi Etiopijo morali zapustiti Sovjeti in Kubanci. Sledi dokaj nejasno tretja točka: trenje med sosednima državama mora nujno popustiti, «pa naj se v ta namen tudi premaknejo mestoma samovoljno začrtane meje». Takoj zatem je ameriški predsednik označil Somalijo kot napadalko, kolikor skuša zasesti Ogaden. Pri tem gre nedvomno za pomenljivo spremembo Carterjevega gledišča do konflikta, ki bi moralo po logiki (dejansko pa verjetno ne) odločilno vplivati na prizadevanja za rešitev krize.

Izvajanja ameriškega predsednika seveda ne morejo naleteti na ugoden odmev v tistih konservativnih krogih, ki so se že lani izrekli za kar najbolj drastičen nastop (vojaški, op. ur.) ZDA na afriškem rogu. Ti ljudje vidijo v zdajšnji washingtonski politiki do etiopsko-somalskega spora izredno nevarno taktično potezo, ki se utegne obrniti proti Američanom: leti naj bi, skratka, pustili Sovjete, «da se sami obesijo» po vzoru egiptovske, sudanske in somalske izkušnje, toda kaj, če bi moskovska namera bila kronana z uspehom? Tedaj bi se sovjetski vsestranski vpliv razbohotil poleg po Keniji še po vsem južnem delu afriške celine . . .

Sovjeti so seveda nemudoma reagirali na uradno stališče washingtonske vlade o položaju na afriškem rogu, tako še zlasti na povezavo med etiopsko-somalskim konfliktom ter pogajanji SALT. «Pravda» trdi, da gre za povsem ločeni vprašanji in opozarja Američane, da bi njihovo vztrajanje pri njunem povezovanju utegnilo zares zavreti pogajanja za omejitev strateškega oboroževanja. Američani skušajo izkoristiti dogajanja na afriškem rogu, kot nadaljuje «Pravda», zgolj v namene žolčne protisovjetske kampanje, s tem pa spravljajo v resno nevarnost prizadevanja za zagotovitev resnične mednarodne varnosti ter obenem rahljajo temelje za nadaljnje popuščanje mednarodne napetosti. List zaključuje z ugotovitvijo, da takšno ravnanje washingtonskih oblasti v prvi vrsti škoduje samim interesom ZDA in ameriškemu ljudstvu.

Kar zadeva diplomatsko dejavnost za preprečitev hujšega izbruha sovražnosti na afriškem rogu, velja omeniti nič kaj posrečeno posredovanje somalskega predsednika Siada Barreja pri libijskem državnem poglavarju Gedafiju (slednji pač podpira etiopski režim) ter vzporedna obiska etiopskega zunanjega ministra Geddeja-Georgisa in glavnega tajnika organizacije afriške enotnosti Etekija Mbumuaja v Rimu, kjer sta z italijanskim zunanjim ministrom Forlanijem obravnavala pekoče stanje v Ogadenu pa tudi Eritreji.

(dg)

Ameriški predsednik Carter

Španski zunanji minister v Beogradu

BEOGRAD — Španski zunanji minister Marcelino Oreja je včeraj prispel na dvodnevni uradni obisk v Jugoslavijo. V izjavi po prihodu v Beograd je povedal, da bo predsednik španske vlade Adolfo Suarez prispel v Jugoslavijo, kakor hitro mu bodo to dovoljevali državniški posli. Za včeraj je bil namreč predviden Suarezov prihod v Beograd.

Po besedah šefa španske diplomacije obstaja veliko zanimanje obeh držav za poglabljanje odnosov, ki so bili uradno vzpostavljeni pred letom dni. Španija želi, kakor je dejal Oreja, da ti odnosi ne bi ostali izključno na diplomatski ravni, temveč da bi se poglobili in postali bolj vsebinski in vseobsežni, saj so obema državama skupna številna vprašanja. Velike možnosti so tudi za sodelovanje na dvostranskem in mednarodnem področju.

Marcelino Oreja je povedal, da bodo med njegovim obiskom v Beogradu podpisali sporazum o ukinitvi vizumov ter pogodbe o sodelovanju na kulturnem in še na nekaterih področjih.

Včeraj popoldne so se v zveznem tajništvu za zunanje zadeve že začeli uradni jugoslovansko - španski pogovori. Miloš Minić in Marcelino Oreja sta skupaj s sodelavci načela vrsto obojestransko zanimivih vprašanj, kot so sodelovanje med državama na raznih področjih, mednarodni odnosi na evropski celini (ob tem seveda beograjski sestanek KEVS), dogajanja v Sredozemlju in druga svetovna vprašanja.

MADRID — V Madridu so sporočili, da bo španski zunanji minister Oreja v kratkem uradno obiskal Kubo. To bo prvi obisk nekega španskega zunanjega ministra na Kubi po letu 1898, ko si je otok priboril neodvisnost od španske vladavine.

V Švici se sestaneta Karamanlis in Ecevit

ATENE — V prihodnjih dneh se bosta v Švici sestala predsednika grške in turške vlade. Glavna tema pogovorov med Karamanlisom in Ecevitom bo ureditev spora o razmejitvi Egejskega morja. Iz Cipra poročajo, da se državnika ne bosta pogovarjala o ciprskem problemu.

KAKO OB RENU GLEDAJO NA GOSPODARSKO POLITIKO PREDSEDNIKA CARTERJA

POLITIČNA OZADJA PADCA DOLARJA

(Od dopisnika Tanjuga posebej za Primorski dnevnik)

BONN — Pred zgodovinskim trenutkom, ko je na frankfurtski devizni borzi ameriški dolar prvič po vojni veljal manj kot dve marki se je, tako menijo zahodnonemški finančni strokovnjaki, zgodilo tisto, kar so vsi že dalj časa pričakovali. Preveč je namreč že bilo «obrambnih črt» na nekakšnih «okroglih» številkah, na katerih naj bi zaustavili prosti padec vodilne valute zahodnega sveta, pa se to ni zgodilo. Sedaj bo pač treba živeti v prepričanju in s spoznanjem, da je tečaj dolarja izraz določene politike in zavestnih odločitev ameriške administracije in ne zgolj posledica mednarodnih deviznih špekulacij, tako menijo ob Renu. Ameriški predsednik hoče spraviti zahodnonemškega kanclerja na kolena. Carter bi rad Schmidtu dokazal, da Evropa še ni dovolj močna, da bi se lahko upirala strateškim zamislim Washingtona. To naj bi bilo pravo ozadje strmoglavega padca vrednosti ameriške valute, ki se je začel z vsemi posledicami kazati v trenutku, ko je ZR Nemčija kot država z največjimi zunanjetrgovinskimi presežki (lani rekordnih 34 milijard mark) odklonila zahteve, naj bi z administrativnimi ukrepi pognala v tek svoje gospodarstvo, povečala kupno moč svojega notranjega tržišča in tako po predstavah ameriških ekonomistov, ki svetujejo Beli hiši, pomagala tudi drugim, zlasti pa Američanom, da se izkopljejo iz recesije.

Padec dolarja pod magično znamko dveh mark je pomagal odstraniti bistveno zmoto bonskih politikov. Doslej so namreč ob Renu še upali, da gre pri vsem skupaj predvsem za posledice nezadostne izkušenosti Carterjeve ekipe pri obvladovanju mednarodnih ekonomskih problemov. Takšna lažna upanja je spodbudil sam ameriški predsednik, ko je v začetku tega leta glasno objavil, da se nameravajo ZDA bolj kot doslej tudi same vključiti v borbo za ohranitev vrednosti dolarja. Dosedanja praksa kaže, da so v Washingtonu skrb za dolar raje prepuščali drugim. Od konca septembra prejšnjega leta, ko je dolar prvič padel v vrtinec ,iz katerega se do danes ni izvlekel, je zahodnonemška «Bundesbank» odkupila na tukajšnjih deviznih borzah kar za 13 milijard mark ameriške valute. Zaman.

Včeraj so se po «črni sredi» na frankfurtski borzi pozicije dolarja simbolično okrepile. Uradni tečaj je znašal 2,2 marke. V zahodnonemških finančnih krogih si nihče ne dela utvar, da bi to lahko pomenilo začetek dolarjeve čudežne ozdravitve. Gospodarski minister Otto Lambsdorff je resignirano in nič kaj taktno napovedal, da se utegne tečaj dolarja zaustaviti šele pri znamki 1,80 marke. Predpogoj za to, da mednarodni gospodarski krogi ponovno dobijo zaupanje v ameriško valuto, je da washingtonska administracija na čelu s Carterjem utrdi svoj položaj doma. Zahodnonemški gospodarski strokovnjaki namreč prej ko slej pripisujejo nestabilnost dolarja predvsem neuspehu Jimmyja Carterja, da bi svoje rojake pridobil za program energetskega varčevanja. Samo z drastičnim zmanjšanjem uvoza nafte lahko Američani zmanjšajo svoj zunanjetrgovinski primanjkljaj. Kritiki Carterjeve gospodarske politike, ki postajajo v Bonnu čedalje glasnejši in čedalje bolj samozavestni, očitajo Američanom, da ne spoštujejo osnovnih pravil mednarodne ekonomije in poskušajo probleme, ki so si jih nakopali na vrat, natovoriti drugim, predvsem pa ZR Nemčiji in Japonski. Pospešeni padec dolarja, ki ga Washington očitno ne poskuša zaustaviti, ampak ga prej celo spodbuja, utegne kmalu negativno vplivati na celotno mednarodno menjavo in izzvati vrsto trgovinskih vojn širšega in regionalnega značaja. Zahodni Nemci se predvsem bojijo ameriškega protekcionizma in opozarjajo, da bodo tudi zahodnoevropske države na težje pogoje pri izvozu v ZDA odgovorile s «potrošniškim patriotizmom». Skorajda logično je pričakovati, da tudi proizvajalci nafte ne bodo križem rok opazovali, kako se jim s padcem vrednosti dolarja izmika velik del dohodkov. Nafta bo dražja.

IVO VAJGL

VČERAJ S KOZMODROMA V BAJKONURJU

Sovjeti izstrelili «sojuz 28» s češkoslovaškim kozmonavtom

Vesoljska ladja se bo spojila s postajo «saljut 6»

MOSKVA — Prvič v zgodovini kozmonavtike je poletel v vesolje kozmonavt, ki ni državljan ene izmed dveh velesil. Sovjetska zveza je namreč včeraj izstrelila vesoljsko ladjo «sojuz 28», ki ji poveljuje sovjetski polkovnik Aleksjej Gubarjev, sopilot pa je kapetan češkoslovaškega letalstva Vladimir Remek.

V Bajkonuru je prisostvovala izstrelitvi številna češkoslovaška delegacija s predsednikom akademije znanosti Jaroslavom Kozesnikom. Prisotnost češkoslovaškega državljana na krovu sovjetske vesoljske ladje spada v okvir načrta «interkozmos», ki predvideva sodelovanje med Sovjetsko zvezo in socialističnimi državami (Bolgarija, Madžarska, Demokratična republika Nemčija, Kuba, Mongolija, Poljska, Romunija in Češkoslovaška).

Sovjetska tiskovna agencija «Tass» je najavila, da bodo že v tem letu izstrelili druge vesoljske ladje s poljskimi in vzhodnonemškimi državljani. Sovjetski kozmonavt Aleksjej Leonov pa je na praški televiziji izjavil, da pričakujejo prve kubanske, madžarske, mongolske, vzhodnonemške in poljske astronavte v Bajkonuru že ta mesec.

«Sojuz 28» se bo po vsej verjetnosti danes ali jutri spojil z vesoljsko postajo «saljut 6», na kateri bosta vesoljca Jurij Romanenko in Georgij Grečko dosegla nov rekord bivanja v vesolju. V soboto bo torej četverica lahko priredila majhno slavje ob tej zmagi.

Misija postaje «saljut 6» je postala nedvomno najbolj zapletena in dovršena pobuda v zgodovini vesoljskih laboratorijev. Postajo so izstrelili 29. septembra lani, 9. oktobra so izstrelili vesoljsko ladjo «sojuz 25», ki pa se ni spojila s postajo zaradi okvare na priključnem mehanizmu. Dne 10. decembra so izstrelili «sojuz 26», že naslednjega dne sta se namestila na postaji vesoljca Romanenko in Grečko. Dne 10. januarja sta na postajo prišla s «sojuzom 27» vesoljca Vladimir Janibekov in Oleg Makarov, ki sta se 16. januarja vrnila na Zemljo z vesoljsko ladjo Romanenka in Grečka («sojuz 26»). Dne 20. januarja pa so postajo oskrbeli z vsem potrebnim za nadaljnje bivanje. Izstrelili so namreč prvič avtomatični vesoljski «tovornjak» «progress 1».

Sovjetska zveza ob tej priložnosti poudarja važnost medsebojnega sodelovanja med socialističnimi državami, izbiro češkoslovaškega častnika pa je pogojevala samo njegova sposobnost, saj je pri zaključnem testiranju prekosil «kolege» iz drugih socialističnih držav. Devetindvajsetletni kapetan češkoslovaškega letalstva Vladimir Remek iz Čeških Budjejovic je pred šestimi leti diplomiral na sovjetski letalski akademiji «Gagarin», v «klub» vesoljcev pa je stopil leta 1976. (voc)

Poziv mednarodni javnosti proti nevtronski bombi

ŽENEVA — Nad sedemsto osebnosti, med katerimi so znanstveniki in Nobelovi nagrajenci, se je izreklo proti novim vrstam jedrske oborožitve in še posebej proti izgradnji nevtronske bombe, za katero se zavzemata ZDA in NATO. Slednjo so udeleženci mednarodne konference organizacij, ki niso izraz vladnih struktur (med njimi so socialistična mladina, luteranske cerkvene skupnosti, mednarodno gibanje za mir in drugi), obtožili, da je odgovorna za tekmo v oboroževanju.

TISKOVNA KONFERENCA V ROJANSKI TOVARNI

Nadaljuje se stavka uslužbencev v obratih Stock v mestu in v industrijski coni

Delavci ostro obsodili vodstvo podjetja, ki je proglasilo sedanjo obliko stavke za nezakonito

Nadaljevanje stavkovnega gibanja v tovarni Stock in ostra obsodba vodstva podjetja, ki je proglasilo sedanjo obliko boja za nezakonito in sklenilo zato sprožiti sodni postopek, sta bili glavni vprašanji včerajšnje tiskovne konference, s katero so predstavniki tovarniškega sveta hoteli seznaniti javnost s sedanjim stanjem v obratu.

Delavci tovarne Stock stavkajo že od 22. februarja, vsak oddelek po eno uro dnevno, da bi dosegli izvajanje notranje dopolnilne pogodbe, ki je med drugim zapadla že pred osmimi meseci. Vsa prizadevanja, da bi prišlo do sestanka z vodstvom, pa so naletela na zavlačevanje in na gluha ušesa. Temu se je sedaj, kot so poudarili na tiskovni konferenci, pridružilo odkrito protisindikalno in v bistvu ustrahovalno zadržanje vodstva, ki je tako zaprlo pot sporazumevanju z delavskimi predstavniki, namesto da bi jih pritegnilo k soodločanju o programskih usmeritvah, kar bi bilo edino pravilno v sedanjem trenutku, ko obstaja bojazen, da se bo treba kmalu spet poslužiti dopolnilne blagajne.

V tovarni Stock je zaposlenih približno 720 uslužbencev, polovica od teh je uradnikov. Podjetje se je pred časom obvezalo, da ne bo odpuščalo ljudi iz službe in tega se je tudi držalo, z druge strani pa ni nikogar na novo sprejelo na delo. V zadnjih štirih letih se je tako izpraznilo okoli dvesto delovnih mest. Odšli so predvsem delavci, medtem ko je srednja starost uradnikov sorazmerno nizka, od 25 do 30 let. To pa je v nasprotju z obvezami, ki jih je podjetje sprejelo, ko se je odločilo za preosnovo. Tedaj je tudi dežela priskočila na pomoč in nakazala več kot dvesto milijonov lir, ustanova za industrijsko cono pa je dala na razpolago teren za nov obrat, da bi tudi sama prispevala k povečanju števila delovnih mest pri podjetju. Ta preosnova pa se je v glavnem usmerila v nabavo novih modernih strojev, ki lahko še skrčijo obseg zaposlitve v obratu. Odprto vprašanje predstavljajo tudi razni prodajni centri drugod po državi, ki zaposlujajo predvsem žensko delovno silo: tu niso zagotovljeni isti delovni pogoji kot uslužbencev v Trstu. Delavci so izrazili tudi bojazen, da bi podjetje vso dejavnost preneslo v tujino. Tiskovno konferenco so zaključili s pozivom k enotnosti delavcev in uradnikov, ki je še zlasti potrebna v tem težavnem trenutku, in znova potrdili, da bodo nadaljevali boj vse dokler ne pride do sestanka z vodstvom in do ugodne rešitve odprtih vprašanj.

Vodstvo tovarne pa je sporočilo, da je dalo pobudo za sestanek s pristojnimi sindikalnimi predstavniki, s katerimi bo nadaljevalo začete pogovore. Sestanek bo v torek, 7. aprila, ob 9.30 na sedežu Zveze industrijcev v Trstu.

Srečanje SKGZ-PSI o vprašanjih RAI-TV

Predstavništvo Slovenske kulturno - gospodarske zveze, ki sta ga sestavljala Filibert Benedetič in Bogo Samsa, se je včeraj sestalo z zastopstvom deželnega odbora PSI, ki so ga predstavljali član deželnega tajništva Lucio Tringale, tajnik tržaške socialistične federacije Gianfranco Carbone in podtajnik Branko Pahor. Predmet razgovorov so bila vprašanja slovenskih radijskih in televizijskih oddaj v deželi Furlaniji - Julijski krajini in okrepitve tržaškega sedeža RAI. Delegaciji sta izrazili široko soglasje glede obravnavanih vprašanj, tako v zvezi z izboljšanjem časnikarskih obvestil, kot tudi kar zadeva kulturne oddaje. Tako predstavniki PSI kot SKGZ so potrdili pomembnost, ki so jo osvetlili že dokumenti, ki sta jih izdelali obe organizaciji, da se v okviru reforme uresniči struktura, ki naj zagotovi slovenskim oddajam tržaškega sedeža RAI funkcionalno avtonomijo.

Comelli čestital dr. Marcellu Modianu

Predsednik deželnega odbora Comelli je odposlal telegram dr. Marcellu Modianu, v katerem mu čestita ob njegovem imenovanju za predsednika mednarodne zveze srednjih in malih industrij in ob prejemu priznanja viteza «di gran croce al merito della Repubblica».

KORAK DALJE K IZVAJANJU OSIMA

Parlamentarna komisija odobrila vladna odloka o infrastrukturah

Priporočilo vladi za okrepitev tržaške univerze in uresničitev znanstveno-raziskovalnega centra

Posebna parlamentarna komisija, sestavljena iz 15 poslancev in 15 senatorjev, ki ji je naloga izreči predhodno mnenje o zakonskih odlokih, ki jih je vlada pooblaščena izdajati za izvajanje osimskih sporazumov, je odobrila osnutka prvih dveh dekretov, ki zadevata izgradnjo glavnih prometnih in obmejnih infrastruktur v tržaški in goriški pokrajini ter izdelavo študij o mešani industrijski prosti coni in o drugih pobudah, ki jih predvidevajo dogovori o italijansko - jugoslovanskem gospodarskem sodelovanju. V ta namen so predvidene v odlokih naložbe okrog 185 milijard lir od skupnih 300, ki jih določa zakon, s katerim so ratificirali osimske sporazume.

Ob tem je komisija predlagala vladi, naj dopolni pobude, ki jih predvidevata omenjena odloka, s posebnimi ukrepi v korist tržaške univerze, da se okrepijo znanstvene dejavnosti in uresniči center za znanstvene in tehnološke raziskave, upoštevajoč tudi njegovo povezavo z industrijsko cono ob meji.

Danes ob 12.45 bo na radiu «Trst A» v okviru oddaj pristopa govorila prof. Stanka Hrovatin o delovnem programu tržaške sekcije združenja Italija - ZSSR.

Zbor od Domja v Zagorju ob Savi

Pevski zbor «Fran Venturini» od Domja bo jutri gostoval v Zagorju ob Savi. Z društvom iz tega kraja je prosvetno društvo od Domja navezalo stike že pred leti in to prijateljsko sodelovanje se sedaj nadaljuje in krepi. Kulturne izmenjave med tema dvema krajema so se pričele pred štirimi leti, ko je pevski zbor od Domja prvič nastopil v Zagorju. Jutri bodo pevci zbora «Fran Venturini», kot rečeno, spet nastopili v tamkajšnjem Ljudskem domu. Pevce bodo na tem njihovem pomembnem gostovanju spremljali tudi predstavniki dolinske občine in Slovenske prosvetne zveze.

Sprememba pri koprskem TV dnevniku

Z današnjim dnem bodo v oddajo TV dnevnika v Kopru vnesli spremembo: ob 20.15 bo na vrsti oddaja z naslovom «Spazio aperto» (Odprti prostor), ki bo namenjena predvsem prikazu vesti lokalnega značaja in raznih zanimivosti. Mednarodni dnevnik pa se bo začel ob 20.30.

● **Danes ob 19.30** se začne kongres openske sekcije KPI ki bo v prostorih kulturnega doma. Poročilu centralnega komiteja bodo sledili zaključki, ki jih bo podal senator Paolo Sema.

KMEČKA ZVEZA TRST

vabi na

OBČNI ZBOR

ki bo v nedeljo, 5. marca 1978, ob 9. uri v Kulturnem domu v Ul. Petronio št. 4.

DNEVNI RED:

1. Izvolitev predsednika občnega zbora
2. Predsedniško poročilo
3. Poročilo tajništva
4. Poročilo nadzornega odbora
5. Pozdravi in diskusija
6. Volitve
7. Razno

V morebitnem drugem sklicanju, pol ure po prvem, je občni zbor sklepčen ob vsaki udeležbi. Sledila bo zakuska.

USPEŠNI REZULTATI PREISKAVE

V Trstu včeraj aretirali pet oseb v zvezi z mamili, ki oslepljajo

Pri aretirancih odkrili okrog 55 gramov hašiša in 28 stekleničk morfija
Včeraj premestili v tržaške zapore razpečevalca Franca Pierettija iz Verone

Skrbna in potrpežljiva preiskava agentov letečega oddelka tržaške kvesture in finančnih stražnikov v zvezi z razpečevanjem in uživanjem mamil, ki povzročajo slepoto, je včeraj privedla do prvih rezultatov tudi v našem mestu. Aretirali so namreč pet oseb ter zaplenili manjšo količino mamil. Preiskava se je pričela v Padovi, kjer so 24. februarja aretirali 23-letnega Franca Pierettija iz Verone ter 34-letnega Vladimira Bergantija, ki sta obtožena, da sta razpečevala morfij, razredčen v tekočini, ki vsebuje znane glivice «candida albicans», ki povzročajo slepoto in ki so povzročile svoje žrtve tudi v našem mestu. Ob tem naj omenimo, da so prav včeraj premestili Pierettija iz padovskih v tržaške zapore, kjer ga bodo temeljito zaslišali in soočali tudi s tistimi, ki so jim, kot rečeno, včeraj prišli na sled.

Preiskovalci so očitno prestregli pot, po kateri se je odvijal ta smrtonosni promet. S precejšnjo točnostjo so določili «sorodstvo», kot se temu reče, med kurirji z mamili ter uživalci samimi pri nas in v Padovi. Na podlagi vseh teh izsledkov je namestnik državnega pravdnika dr. Coassin včeraj odredil preiskavo v dveh tržaških stanovanjih in tako prišel do konkretnih imen, ki imajo tako ali drugače opravka s heroinom in infekcijami s «candido albicans». Aretirani so 30-letni Mario Radolovic, 26-letni Pier Paolo Dorio, 25-letni Giuliano Slama, 23-letni Marino Todeschini in 17-letni P. G. Pri njih so odkrili 55,910 grama hašiša in kar 28 stekleničk morfija.

Poročilo letečega oddelka je glede včerajšnjega uspeha precej skopo in megleno, to pa iz enostavnega razloga, ker se preiskava še zdaleč ni zaključila. V bistvu so preiskovalci prijeli šele za en rob mreže razpečevanja mamil in morajo sedaj globlje pogledati vanjo. Zaslišanje včerajšnjih aretirancev ter že omenjenega Pierettija bo prav gotovo pomemben korak na tej poti. Istočasno je policija včeraj označila še dve osebi, ki sta se predajali mamilom in upa, da bo nemara tudi iz tega vira prišlo na dan kaj, kar bi pripomoglo, da bi vso afero v zvezi z mamili, ki prinašajo slepoto, popolnoma osvetlili.

Nove cene testenin podjetja «Miramar»

Pokrajinski odbor za cene je sprejel zahtevo po podražitvi navadnega tipa testenin, ki jih proizvaja tukajšnje podjetje «Miramar». S 6. marcem bodo veljale na vsem državnem ozemlju sledeče najvišje cene: konfekcija po 5 kg franco prodajalec na drobno brez IVA 520 lir, pri prodaji potrošnikom IVA vključno 570 lir; konfekcijo po en kg franco prodajalec na drobno brez IVA 525 lir, pri prodaji vključno IVA 580 lir; konfekcija po pol kg franco prodajalec na drobno brez IVA 535 lir, pri prodaji IVA vključno pa 600 lir. Za posebne vrste testenin pa je dovoljen povišek 60 lir pri kg, od tega gre prodajalcu na drobno 10 lir.

Proti ilegalnemu opravljanju časnikarskega poklica

Na pobudo časnikarske zveze in združenja deželnih novinarjev se je včeraj v Trstu sestala mešana komisija, ki so jo sestavljali predstavniki obeh organov, da bi zavzela enotno stališče do ilegalnega opravljanja poklica časnikarja. Pojav je v zadnjih dveh letih zadobil zaskrbljujoč obseg, potem ko so ustanovili raznovrstne zasebne in televizijske postaje, ki jih je danes v naši deželi 54 (radijskih), oziroma 4 (televizijske). Komisija je ugotovila, da celo leto ni zavzela ob tem nobenega stališča, da ne bi vplivala na normalen razvoj svobode tiska, ker pa je danes pojav zaskrbljujoč, zahteva, da se izvajata do potankosti delovna pogodba in zakon, ki uravnava delovanje časnikarske zveze .

Zato bodo deželni časnikarski organizmi prijavili sodišču in inšpektoratom za delo vse tiste, ki ne spoštujejo delovne pogodbe, s tem pa bodo zaščitili mlade, ki se nameravajo posvetiti časnikarskemu poklicu.

Ženske danes pred sodiščem

Zveza italijanskih žena poziva vse ženske, da se zberejo danes ob 9. uri pred tržaškim sodiščem. Na sodišču bo namreč prizivna razprava glede posilstva, ki je prizadelo Liliano Gomicek ,ob tem pa obstaja nevarnost, da bo trem posiljevalcem zmanjšana kazen. S svojo prisotnostjo bodo ženske še enkrat zahtevale, da tudi nje zakon že enkrat ustrezno zaščiti.

PO OSMIH DNEH ZASEDBE

Varnostni organi «izpraznili» «Dom mornarja» v Ul. Montfort

Operaterji službe za umsko zdravje napovedali, da bodo nadaljevali z bojem za reševanje stanovanjskega problema

«Dom mornarja» v Ul. Montfort je spet prazen. Včeraj so namreč agenti kvesture in karabinjerji po nalogu državnega pravdništva «izpraznili» prostore, ki jih je prejšnji četrtek, 23. februarja, zasedla skupina operaterjev pokrajinske službe za umsko zdravje, da bi s tem opozorila javnost in oblasti po eni strani na potrebe, ki se kažejo pri vključevanju gostov pokrajinskih centrov za umsko zdravje v normalen družbeni tok in pri njihovem vraščanju v živo mestno tkivo (pri tem bi jim bilo treba v prvi vrsti zagotoviti primerno bivališče), po drugi strani pa na neverjetno število praznih stanovanj, ki jih lastniki, tako zasebniki kot javne ustanove, nočejo dati v najem. Po eni strani torej nezaslišana stanovanjska špekulacija, po drugi pa še zmerom zakoreninjen strah občanov pred tako imenovanimi umskimi bolniki in iz njega izvirajoči odnos do zahteve po dodeljevanju stanovanj.

Akcija skupine operaterjev, katerim so se pridružili tudi nekateri koristniki centrov za umsko zdravje, je vzbudila precej prahu v našem mestu in izzvala razprave ter dregnila tudi v kako slabo vest, čeprav je večina tržaške javnosti odločno proti zasedbi kot načinu uresničevanja določenih smotrov.

Včerajšnja «izpraznitev» prostorov «Doma mornarja» je potekala brez incidentov. Nekaj desetin agentov javne varnosti in karabinjerjev je ob 15. uri prišlo v poslopje ter identificiralo prisotne (v domu je bilo tedaj nekaj operaterjev in par gostov), ki so mirno zapustili prostore. Pozneje so v zvezi s tem dogodkom izdali tiskovno poročilo, v katerem poudarjajo pomen zasedbe, ki je «izzvala tolikšno solidarnost med tržaško javnostjo». Posebej poudarjajo pomen dejstva, da so pri tej pobudi tesno sodelovali operaterji in koristniki službe za umsko zdravje. Nadalje pripominjajo, da prav gotovo ni mogoče reševati problemov, na katere so s svojo pobudo pokazali, s policijskimi posegi, ter zagotavljajo, da bodo odločno nadaljevali s svojim bojem za ustrezno rešitev stanovanjskega problema.

Naše čitatelje in naročnike, ki so se prijavili za izleta na Kitajsko in v London, prosimo, da poravnajo zadnji obrok v ponedeljek, 6., ali v torek, 7. tm., med običajnimi uradnimi urami v potovalnem uradu Aurora v Ul. Cicerone 4.

PRIMORSKI DNEVNIK

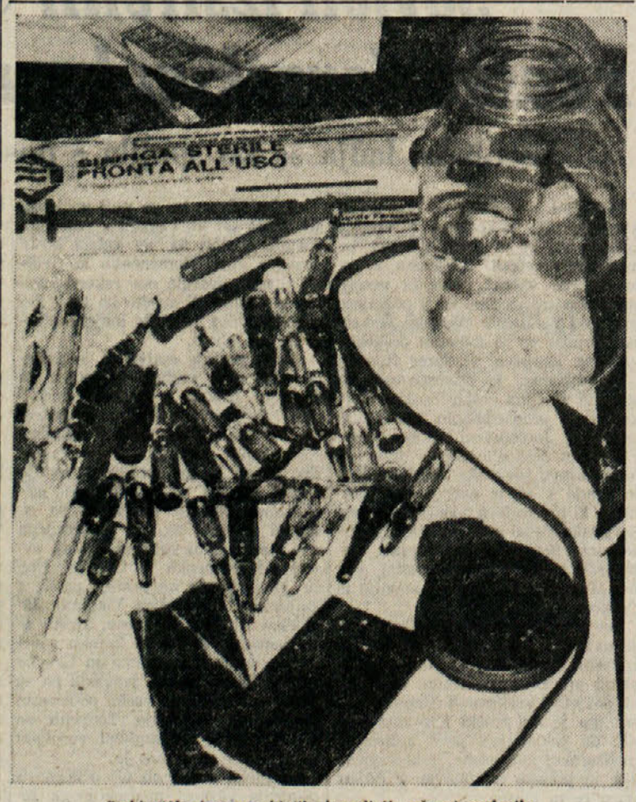

Stekleničke heroina, ki jih je policija včeraj zaplenila

Z VČERAJŠNJE TISKOVNE KONFERENCE V MLADINSKEM DOMU

OZRAČJE PRI SV. SOBOTI JE NAJBOLJ ONESNAŽENO

Petletno raziskavo so izpeljali na pobudo pokrajinskega odborništva za higieno in zdravstvo

Pred petimi leti je odborništvo za higieno in zdravstvo tržaške pokrajine namestilo v 28 različnih krajih našega mesta posebne naprave za merjenje osneženja zraka. To je bil in še vedno ostaja edini primer v Italiji, da je neka krajevna ustanova namestila tako gosto opazovalno mrežo za merjenje onesnaženja zraka. Rezultate, ki so jih strokovnjaki zbrali s pomočjo tehničnega osebja laboratorija kemijskega inštituta tržaške univerze, so včeraj podali na tiskovni konferenci, ki je bila na sedežu Mladinskega doma pri Sv. Soboti. Ni naključje, da je pokrajinska uprava zbrala prav ta sedež za tiskovno konferenco, saj so rezultati 5-letnega raziskovanja nazorno pokazali, da je ozračje najbolj onesnaženo prav v tem mestnem predelu. Opazovalne naprave, ki so zabeležile najvišjo stopnjo onesnaženja, so bile nameščene v Ul. Ponticello, v Ul. Giarizzole, v bivši tovarni Vetrobel in na Pantalejmunu. K temu sta seveda v največji meri «pripomogli» bližnja industrijska cona in upepeljevalnik.

Tiskovno konferenco je vodila pokrajinska odbornica za higieno in zdravstvo Ester Pacor Grande, poročilo o onesnaženju pa je prebral in komentiral univerzitetni profesor dr. Severi. Sledila je zanimiva in ostra diskusija, med katero so prišla na dan vsa pereča vprašanja o tem problemu, ki že vrsto let tare prebivalce tega mestnega predela.

Sestanek med odbornikom Stopperjem in sindikati

Na zahtevo sindikalnih organizacij se je podpredsednik deželnega odbora Furlanije - Julijske krajine in odbornik za industrijo in trgovino Stopper sestal s predstavniki treh organizacij: CGIL (Burlo, Gialuz, Gerli), CISL (De Grassi), Delavske zbornice - UIL (Di Turo). Z namenom, da bi proučili položaj industrije v naši deželi in se domenili o možnih posegih na tem področju, so prisotni govorili predvsem o začetku produktivne dejavnosti Sirt in Dreher, o tovarni Gaslini, obratu AFA (Acciaieria Ferriera Adriatica), predilnici S. Giusto, ladjedelnici Alto Adriatico, SNIA Viscosa, Don Baxter, Bloch, Manifattura Tabacchi in Italsider. Sindikalisti so predložili vrsto pobud, podpredsednik Stopper pa je naglasil svojo pripravljenost na posredovanje, da bi se te pobude v najkrajšem času uresničile.

Stališče CGIL in CISL o Burlu Garofolu in terapevtskem splavu

Tajništvo CGIL iz Trsta in pokrajinska sindikalna zveza CISL sta izdali tiskovni sporočili, v katerih ostro obsojata zadržanje sodstva v zvezi z dogodki v otroški bolnici Burlo Garofolo, ko sta dva ginekologa bila obtožena sodelovanja pri splavu neke ženske in nenamerne povzročitve telesnih poškodb. Sodelovanja sta bila obtožena tudi dva zdravnika psihiatrične bolnišnice, ki sta poseg svetovala. Vtem ko CGIL in CISL izražata solidarnost s prizadetimi, poudarjata popolno veljavnost terapevtskega splava tudi glede na obstoječo zakonodajo. CISL pri tem pripominja, da se pri tem vprašanju tukajšnje sodstvo poslužuje dvojne merè, saj ni pokazalo potrebne vneme, ko so nekateri anestezisti v Burlu odrekli sodelovanje pri terapevtskem splavu. Vendar celotno vprašanje, po mnenju obeh sindikalnih organizacij, sodi v širši okvir obravnavanja zdravstvenih problemov, ki terjajo skupne napore in sodelovanje vseh zainteresiranih sil.

Nesreča pri Domju

Na nevrokirurškem oddelku splošne bolnišnice so včeraj okrog 10. ure sprejeli 74-letno Uršo Semenič vd. Hrvatič iz Loga 22, ki jo je pri Domju, na glavni cesti, podrl avtomobil, ki ga je upravljal 65-letni Giovanni Mocor. Pri nesreči se je ženska potolkla po glavi in udih. Na zdravljenje so jo sprejeli s prognozo okrevanja v desetih dneh.

GLASBENA MATICA - TRST
s sodelovanjem
STALNEGA SLOVENSKEGA GLEDALIŠČA

Gostovanje Opere Slovenskega narodnega gledališča iz Ljubljane

BEDRICH SMETANA

PRODANA NEVESTA

Opera v treh dejanjih

Dirigent: RADO SIMONITI

Solisti, balet, orkester in zbor ljubljanske Opere

Kulturni dom v Trstu: jutri, 4. marca 1978, ob 20.30 — predstava v abonmaju GM;
v nedeljo, 5. marca 1978, ob 16. uri — vstopnice s popustom za abonente GM iz Gorice in SSG

* * *

Prodaja vstopnic do jutri, 4. marca, pri blagajni Kulturnega doma od 11. do 13. ure in eno uro pred pričetkom predstav. Abonente GM prosimo, da javijo v tajništvo (tel. 418-605), če se ne morejo udeležiti sobotne predstave.

STALNO SLOVENSKO GLEDALIŠČE

Jutri, 4. marca 1978, ob 20. uri v Finžgarjevem domu na Opčinah.

V nedeljo, 5. marca 1978, ob 17.30, v Slomškovem domu v Bazovici.

V ponedeljek, 6. marca 1978, ob 20. uri v Mladinskem krožku v Dolini.

EN SREČEN, VESELI INU TROŠTOV POLN DAN VOŠČIM

večer govorov vipavskega redovnika JANEZA SVETOKRIŠKEGA.

Nastopa: **JOŽE ZUPAN.**

TEČAJ ZA ZAROČENCE

Tečaj priprave na zakon bo v Marijanišču na Opčinah, Narodna ulica 89, od danes, 3. marca, in dva naslednja tedna ob ponedeljkih, sredah in petkih ob 20.15.

Predavali bodo: zdravnik, socialna delavka, zakonski pari, vzgojitelj in duhovnik.

Včeraj-danes

Danes, PETEK, 3. marca
MILENA

Sonce vzide ob 6.40 in zatone ob 17.53, — Dolžina dneva 11.13. — Luna vzide ob 2.05 in zatone ob 11.49.

Jutri, SOBOTA, 4. marca
KAZIMIR

Vreme včeraj: Najvišja temperatura 12,2 stopinje, najnižja 9,2, ob 13. uri 12,2 stopinje, zračni tlak 1014,6 mb stanoviten, vlaga 85-odstotna, nebo 8/10 pooblačeno, veter 15 km na uro zahodnik, morje rahlo razgibano, temperatura morja 8,6 stopinje.

ROJSTVA IN SMRTI

Dne 2. marca 1978 se je v Trstu rodilo 8 otrok, umrlo pa je 15 oseb.

RODILI SO SE: Maurizio Prandini, Francesca Di Tommaso, Alice Catalan, Massimiliano Deltreppo, Michele Cossutta, Elisa Venanzio, Vassilli Sugan, Giuliano Braini.

UMRLI SO: 89-letna Maria Valt vd. Fabris, 76-letna Maria Fusco por. Bono, 42-letni Giorgio Lo Presti, 82-letna Mercede Glinschег vd. Chellini, 83-letna Alma Devescovi vd. Strauss, 74-letni Amedeo Paganini, 68-letna Eufemia Zuliani vd. Paliaga, 49-letni Nicola Andronico, 69-letni Riccardo Samuel, 72-letni Carlo Hvastja, 58-letni Agostino Castro, 64-letni Angelo Delorenzo, 83-letna Anna Del Tin, 82-letna Italia Petruz vd. Giusti, 72-letni Antonio Doz.

DNEVNA SLUŽBA LEKARN
(od 8.30 do 20.30)

Drevored XX. septembra 4, Ul. Bernini 4, Ul. Commerciale 26, Trg XXV. aprila 6.

(od 8.30 do 13. in od 16. do 20.30)

Ul. Settefontane 39, Trg Unità 4.

NOČNA SLUŽBA LEKARN
(od 20.30 dalje)

Ul. Settefontane 39, Trg Unità 4.

ZDRAVSTVENA DEŽURNA SLUŽBA

Nočna služba za zdravstvene zavarovance INAM in ENPAS od 22. do 7. ure: telef. št. 732-627.

LEKARNE V OKOLICI

Boljunec: tel. 228-124; Bazovica: tel. 226-165; Opčine: tel. 211-001; Prosek: tel. 225-114; Božje polje Zgonik: tel. 225-596; Nabrežina: tel. 200-121; Sesljan: tel. 209-197; Žavlje: tel. 213-137, Milje: tel. 271-124.

DRUŠTVENA GOSTILNA NA PROSEKU

razpisuje natečaj za mesto gostilničarja.

Prijave sprejema STANKO PRAŠELJ — Prosek 188, telefon 225293.

Mali oglasi

BMW 3.0. S.I. letnik 1974 odlično ohranjen, bele barve, pogon na plin, servo - krmilo, klimatizacija, ugodno prodam. Ponudbe pod šifro «BMW» na oglasni oddelek Primorskega dnevnika.

STANOVANJE v okolici Trsta iščeta mlada igralca slovenskega gledališča, telefon 754497

FOTOGRAFSKI LABORATORIJ išče 14 - 16-letnega vajenca. Zelo dobri pogoji in velika možnost poklicne uveljavitve. Pismene ponudbe na Oglasni oddelek Primorskega dnevnika pod šifro «Fotograf».

STALNO SLOVENSKO GLEDALIŠČE
Kulturni dom
(Mala dvorana)

KOLE ČAŠULE

VRTINEC

izvirni naslov: VITEL

EKSPERIMENTALNI ODER

Prevod: JANKO MODER
Kostumi: MARIJA VIDAU
Režija in scena: **LJUBIŠA GEORGIEVSKI**

Nastopajo:
zapornik - dvojnik ALEŠ VALIČ
preiskovalec ANTON PETJE
dežurni IGOR SANCIN
prva tovarišica BOGDANA BRATUŽ

Danes, 3. marca 1978, ob 20.30

V ponedeljek, 6. marca 1978, ob 20.30

V torek, 7. marca 1978, ob 20.30

Zaradi eksperimentalnega značaja predstave je število sedežev strogo omejeno. Prosimo cenjene obiskovalce, da pravočasno rezervirajo sedež.

POPUST ZA ABONENTE SSG.

Prodaja vstopnic pri blagajni Kulturnega doma od 12. do 14. ure, tel. 734265.

PD FRANCE PREŠEREN

priredi jutri, 4. marca, ob 20.15 v gledališču France Prešeren v Boljuncu

CANKARJEV VEČER

v izvedbi prosvetnega društva iz Sovodenj. Sodeluje sovodenjski nonet.

Vabljeni!

Razstave

SPD TABOR — OPČINE. V Prosvetnem domu na Opčinah razstavlja EDVARD ZAJEC dela iz cikla «Logični trenutki v barvah», ki še niso bila razstavljena. Razstava bo odprta do 5. marca 1978 ob nedeljah od 10. do 12. in od 17. do 20. ure; ob delavnikih od 18. do 20. ure.

V Slovenskem klubu v Ul. sv. Frančiška 20/II razstavlja svoja najnovejša dela, ki so nastala ob uporabi računalnika, Edvard Zajec. Ogled ob delavnikih od 16. do 20. ure.

V Tržaški knjigarni razstavlja do 15. marca Elga Tušar dekorativna in figurativna olja.

Jutri, 4. marca, bodo v umetnostni galeriji Tribbio odprli razstavo grafik slikarke Leonore Fini. Odprtje bo ob 18. uri, grafike pa bodo na ogled do 17. t.m.

V sredo, 8. t.m., bodo v Palači Costanzi ob 18. uri odprli razstavo, ki se nanaša na tridesetletnico republiške ustave. Razstavo prireja tržaška občina v sodelovanju z združenjem za italijansko kulturo in šport iz Rima.

V geleriji «Il Mandracchio» v Miljah bodo drevi ob 18. uri odprli razstavo del slikarke Luciane Pugliese.

V geleriji «Al Bastione» (Ul. Venezian 20) razstavlja Ferruccio Bernini. Razstava bo odprta do 11. marca.

Izleti

Združenje staršev nižje srednje šole Ciril in Metod, osnovne šole Oton Župančič in otroškega vrtca pri Sv. Ivanu sporočajo, da je odhod avtobusov v Ravascletto v nedeljo, 5. marca, ob 6.30 izpred cerkve pri Sv. Ivanu.

Ski klub Union javlja, da je še nekaj mest na razpolago za enodnevni izlet v Ravascletto, ki bo v nedeljo, 5. marca t.l. Informacije in prijave na sedežu Ski kluba Union, Ul. Valdirivo 30, telefon 64459 vsak dan od 17.30 do 19.30, razen ob ponedeljkih, v sobotah pa od 10.30 do 12.00, vsako sredo na okrajnem sedežu na Lonjerski cesti 177, od 18. do 19.30.

SPDT obvešča, da je odhod dveh avtobusov za izlet v Ravascletto v nedeljo, 5. marca, ob 6. uri izpred Fora Ulpiano in odhod tretjega avtobusa ob 6.10 s Proseka.

SPDT javlja, da je za smučarski izlet 11. marca v Ravascletto vpisovanje do vključno srede, 8. marca, na ZSŠDI, Ul. sv. Frančiška 20 (telefon 767304).

Gledališča

ROSSETTI

Danes ob 20.30 «Concerto insieme» z Ornello Vanoni in New Trolls. Abonenti 30 odstotkov popusta. Rezervacije v osrednji blagajni Pasaže Protti 2.

Od 7. marca «L'uomo, la bestia e la virtù» Pirandella; v izvedbi Arolda Tierija, Giuliane Lojodice, Giannija Agusa in Carla Hintermanna. Abonenti 30 in 20 odst. popusta. Rezervacije pri osrednji blagajni Pasaže Protti 2.

VERDI

Drevi ob 20. uri četrta ponovitev predstave «Sette canzoni» in «Pagliacci». Orkester in zbor gledališča «Verdi». Orkester vodi G. Zani, zbor A. Giorgi. Nastopajo C. Strudthoff, E. Viaro, G. Amato, G. Montanaro, A. Bevacqua, F. Giovine, R. Francesconi, B. Di Bella, A. Corbelli. Prodaja vstopnic pri gledališki blagajni (tel. 31948).

Kino

Ariston 16.00—22.00 «Allegro non troppo». Barvna risanka Bruna Bozzetta.

Mignon 16.00 «Le avventure di Barbapapà». Barvna risanka.

Nazionale 16.00 «La montagna sacra». Režija Alexandro Jodorovsky. Prepovedan mladini pod 18. letom. Barvni film.

Grattaciello 16.00 «Occhi dalle stelle». Natalie Delon, Martin Balsam, Robert Hoffmann. Fantastični film.

Excelsior 15.30 «Un altro uomo e un'altra donna». Barvni film

Fenice 16.00 «Il triangolo delle Bermude». Barvni film.

Eden 16.00—22.15 «Nero Veneziano». R. Castié, R. Niehaus. Prepovedan mladini pod 18. letom. Barvni film.

Ritz 15.30—17.40—19.50—22.15 «L'uomo nel mirino». Clint Eastwood, Sandra Locke. Prepovedano mladini pod 14. letom. Barvni film.

Filodrammatico 16.00—22.00 «La pornopalla». Prepovedan mladini pod 18. letom. Barvni film.

Cristallo 16.30 «L'ultima odissea». George Peppard, Dominique Sanda. Barvni film.

Aurora 16.30 «In nome del papa re». Nino Manfredi. Barvni film.

Capitol 16.30 «La ragazza dal pigiama giallo». Dalila Di Lazzaro. Prepovedan mladini pod 14. letom. Barvni film.

Moderno 16.00 «La grande avventura».

Impero 16.30—21.45 «Paolo il caldo». Giancarlo Giannini. Prepovedan mladini pod 18. letom. Barvni film.

Ideale 16.00 «Quattro mosche di vellutto grigio». Bud Spencer. Barvni film.

Vittorio Veneto 16.00 «Madame Claude». Francoise Fabian. Prepovedan mladini pod 18. letom. Barvni film.

Radio 16.00 «Il Male». Carol Baker. Prepovedan mladini pod 18. letom. Barvni film.

Astra 16.30—21.45 «I magnifici sette». Yul Brynner, Steve McQueen, Charles Bronson. Barvni film.

Volta (Milje) 17.00 «Hindenburg». Anne Bancroft. Barvni film.

Prispevki

V počastitev spomina Riharda Bernetiča daruje družina Miran Kuret 10.000 lir za poimenovanje osnovne šole v Ul. Donadoni po Karlu Široku.

Tržaška občina in rajonska konzulta za Zahodni Kras se pridružujeta žalovanju svojcev ob smrti someščana

ITALA FAGGINA

predsednika konzulte za Zahodni Kras.

Komunisti na Proseku in Kontovelu izražajo družini tovariša Itala Faggina najglobljo sožalje.

Ob težki izgubi priljubljenega tovariša

ITALA FAGGINA

izreka sekcija KPI Križ globoko sožalje prizadeti družini.

Ob izgubi podpredsednika Itala Faggina izreka športno društvo Primorje iskreno sožalje družini in sorodnikom.

✚

Naznanjamo žalostno vest, da nas je 2. marca za vedno zapustil naš dragi

ITALO FAGGIN

predsednik rajonske konzulte za zahodni Kras

Pogreb bo jutri, v soboto, 4. t.m., ob 12. uri iz mrtvašnice glavne bolnišnice naravnost na pokopališče na Proseku.

Žalujoči: žena Luigia, hči Clara, sin Dario, zet Duilio, nevesta Nadia, vnuki, bratje, sestre ter drugo sorodstvo.

Trst, 3. marca 1978

Žalovanju prijatelja Daria ob smrti očeta

ITALA

se pridružujejo voditelji in igralci športnega združenja «Alpina».

Trst, 3. marca 1978
Občinsko pogrebno podjetje

✚

Poslovil se je od nas

ZDRAVKO URDIH

Pogreb bo jutri, 4. t.m., ob 14.00 iz farne cerkve v Mavhinjah na domače pokopališče.

Žalujoči: žena Malči, sin Iztok, hči Irena, nevesta Elza, zet Milan, sestra Zdenka, vnukinje Milojka, Maja in Tanja ter drugo sorodstvo.

Mavhinje, Tržič, 3. marca 1978

NA SLOVENSKEM ODDELKU STROKOVNE ŠOLE GALVANI

Neustrezne in dvoumne rešitve ogrožajo pouk kemijskih analitikov

Novi kemijski laboratorij v Ul. Besenghi ne ustreza zahtevam pouka - Prihodnje leto še večje težave z uvedbo tretjega letnika

Slovenski oddelek strokovne šole «Galvani» se še nenehno ubada z mnogimi odprtimi vprašanji. Znano je, koliko težav je bilo glede ustanovitve te slovenske poklicne šole, pa tudi poznejših zapletljajev ni manjkalo in so razburili vso slovensko javnost. Danes, oziroma nekaj časa od tega, se je vsem nerešenim in perečim vprašanjem pridružilo še eno, ki boleče zadeva oddelek za kemijske analitike, s tem pa tudi celoten notranji ustroj slovenske sekcije šole «Galvani». Pred časom je občina sporočila, da je opremila kemijske laboratorije v prostorih šole v Ul. Besenghi, kjer naj bi imeli pouk tudi slovenski dijaki, ki so se prej vadili v laboratorijih na trgovskem tehničnem zavodu «Žiga Zois». Prvi letnik kemijskih analitikov strokovne šole se je sicer preselil v nove prostore, problem pa zadeva drugi letnik, kajti po mnenju profesorjev, ki poučujeta ta predmet, je predlog občinske uprave nesprejemljiv.

O tem smo se včeraj pogovarjali z obema predavateljema, ki sta ugotovila, da danes laboratorij v Ul. Besenghi ne nudi nič več kot tisti na trgovski akademiji. To je nasilna, forsirana selitev, saj bi se lahko pouk redno nadaljeval v slovenski šoli in v slovenskem okolju. Italijanska šola v Ul. Besenghi je poleg drugega zelo majhna, tako da bi prišlo med samim poukom do mešanja slovenskih in italijanskih dijakov. Slovenski oddelek za kemijske analitike pa bi imel še nemogoče urnike, saj bi mašili luknje, ki nastajajo ob pavzah, ki bi jih imeli italijanski vrstniki, ali na bi pouk potekal ob sobotah popoldne do 20. ure. Vsekakor pa je nespremljivo, da bi se pouk odvijal v veliki zmešnjavi, ko bi bilj v istih prostorih italijanski in slovenski dijaki s svojimi profesorji.

Vendar kljub vsemu letošnje šolsko leto ni še tako velik problem. Kaj pa s prihodnjim letom, ko bo le tretji letnik kemijskih analitikov? Vse obljube za izboljšavo stanja so propadle in ostale so samo lepe besede. Tudi starši so se izrekli proti zgoraj omenjenim rešitvam, vse pa vodi volja in misel po osamosvojitvi slovenske strokovne šole, ki ima danes svoje prostore v Ul. Matteotti. Poleg tega pa profesorja pesti še drugo vprašanje. Šolski skrbnik prof. Angioletti je že pred časom obljubil, da bo natečaj za izvirne knjige v slovenščini, a o tem ni danes ne duha ne sluha.

Novo vodstvo društva «Kraški dom»

V torek, 28. februarja, se je sestal odbor repentabrskega prosvetnega društva «Kraški dom», ki je bil izvoljen na zadnjem občnem zboru društva, to je prejšnji petek. Odborniki so proučili novi program dela, ki ga je občni zbor potrdil, ter sprejeli nekaj sklenov v zvezi z raznimi napovedanimi kulturnimi in rekreacijskimi ter športnimi pobudami. Obenem so iz svoje srede izvolili novo vodstvo. Za predsednika je bil potrjen Milko Križman. Podpredsednica društva je Tatjana Guštin, tajnica pa Vivijana Purič. Na blagajniško mesto je bil imenovan Renzo Milič in za gospodarja Albin Škabar. Odgovoren za dramski odsek je Boris Bizjak, za glasbeno vzgojo Vesna Guštin, za namiznoteniško sekcijo pa Irenka Milič. V nadzorni odbor so bili izvoljeni Emil in Milan Škabar ter Mirko Purič.

● **Na sedežu Nemškega inštituta,** Ul. Coroneo 15, bodo danes ob 20.30 predvajali film «Malatesta» režiserja Petra Lilienthala, v katerem nastopata tudi igralca Eddie Constantine in Christine Noonan. Film govori o življenju v revnih četrtih Londona in je podkrepljen s tipičnimi rekviziti sloga kriminalk.

V CAPPELLI UNDERGROUND

«Druga šansa», nova serija ameriških in francoskih filmov

Na sporedu tudi deli režiserjev Rohmerja in Frankenheimerja

Filmski center «Cappella Underground» začenja novi ciklus predvajanj, da bi nudil članom ogled nekaterih novih del, ki smo jih lahko videli le bežno na tržaških platnih. «Druga šansa», tako so imenovali novo serijo filmov, zajema dela z različno vsebino, od tistih, v katerih pride do izraza akcijsko dogajanje, do pustolovskih filmov.

Predvajanja bodo na sporedu vsak četrtek, petek in soboto s pričetkom ob 18. uri; druga predstava bo ob 20., zadnja pa ob 22. uri. Prvi večer je bil na sporedu včeraj.

Tržaška Cappella nadaljuje tudi s sodelovanjem z British Film Clubom in z Goethe Institutom. V aprilu bodo posvetili dva večera predvajanju filmov znane nemške režiserke Leni Riefenstahl; 12. in 13. marca p bo na sporedu «La signora di Parigi» Charlia Chaplina.

Cappella nam bo predstavila tudi neko avantgardno skupino z gledališkim delom «Putredo Paludis» in s performanso «831978».

Cena abonmaja za 10 filmov je 4000 lir, posamezna vstopnica pa stane 700 lir. Program «Druge šanse» pa je naslednji:

1. *3. in 4. marca, ob 18., 20. in 22.: DIE MARQUISE VON O., Erica Rohmerja, Nem.-Fra., 1976. Igrajo: Edith Clever, Bruno Ganz, Peter Lukr.*
2. *9., 10. in 11. marca: ATTENTO SICARIO: CROWN E' IN CACCIA Johna Frankenheimerja, USA, 1974. Igrajo Richard Harris, Edmond O'Brien, Bradford Dillman, Chuck Connors.*
3. *16., 17. in 18. marca: LES VALSEUSES Bertranda Bliera, Fr. 1974. Igrajo: Gèrard Depardieu, Miou-Miou, Patrick Dewaere, Brigitte Fossey.*
4. *23., 24. in 25. marca: THE KING OF THE MARVIN GARDENS Boba Rafelsona, USA, 1972. Igrajo: Jack Nicholson, Bruce Dern, Ellen Burnstyn, Julia Anne Robinson.*
5. *30. in 31. marca ter 1. aprila: PROVIDENCE Alaina Resnaisa, Fr., 1976. Igrajo: Dirk Bogarde, Ellen Burnstyn, John Gielgud, David Warner.*
6. *6., 7. in 8. aprila: THE ENTERTEINER Donalda Wryea, USA, 1976. Igrajo: Jack Lemmon, Ray Bolger, Sada Thompson, Tyne Daly*
7. *13., 14. in 15. aprila: LES FILS* Pierra Granierja Deferreja, Fr. 1972. Igrajo Yves Montand, Lea Massari, Marcel Bozzuffi.
8. *20., 21. in 22. aprila: NEXT STOP: GREENWICH VILLAGE Paula Mazurskya, USA, 1976. Igrajo: Lenny Baker, Shelly Winters, Ellen Green, Lois Smith.*
9. *27., 28. in 29. aprila: 1789 Ariane Mnouchkinove, Fr., 1975. Nastopajo igralci in občinstvo Théatra du Soleil iz Pariza.*
10. *4., 5. in 6. maja: SAVE THE TIGER, USA, Johna Avildsena. Igrajo Jack Lemmon in Patricia Smith.*

Pismo uredništvu

Nov klub modelarstva

Smo skupina dijakov pokrajinskega zavoda Palutan, ki je skupaj z drugimi vrstniki in vzgojitelji, ustanovila KLUB MODELARSTVA. Klub ima svoj sedež pri Socialnem centru v Ulici Cantù 43 in je namenjen vsej mladini našega mesta.

Na razpolago bomo dali modele za konstrukcijo in pripomočke, poleg tega pa bomo tiskali tudi manjši časopis o modelarstvu.

Delo v klubu bodo spremljali izvedenci IPMS (Mednarodnega združenja plastičnega modelarstva), s projiciranjem diapozitivov in praktičnimi navodili.

Za informacije kličite telefonsko številko 41-34-96.

O TEM ODBORU SO SE DOMENILE STRANKE IN DRUGE ORGANIZACIJE

Prihodnjo soboto v Gorici manifestacija ob ustanovitvi protifašističnega odbora

V njem sta tudi SKGZ in SSO poleg političnih strank, sindikatov in partizanskih združenj - Po sprevodu po mestnih ulicah bodo priložnostni govori v dvorani UGG

Prihodnjo soboto, 11. marca, bo v Gorici protifašistična manifestacija pokrajinskega značaja, ki jo prirejajo demokratične stranke in organizacije, na kateri bodo ustanovili pokrajinski protifašistični odbor. Pobudo o ustanovitvi tega odbora so predstavniki strank sprejeli po znani protifašistični manifestaciji županov in občinskih svetovalcev, ki je bila v goriškem avditoriju lanskega 13. decembra. Takrat je izvoljene predstavnike v Gorico povabil goriški župan, da bi skupno protestirali proti takratnim atentatom in drugim zločinskim dogodkom in se izjavili za ohranitev demokratičnega reda v državi. Na takratni manifestaciji pa je prišlo do nevšečnega dogodka. Župan Gradišča je na manifestacijo povabil tudi misovsko občinsko svetovalko iz tega kraja, ta je zaprosila za besedo in goriški župan, ki je predsedoval, ji je tudi besedo dal. Udeleženci na tem shodu so zato iz protesta zapustili dvorano avditorija. O tem se je govorilo tudi na naslednji seji občinskega sveta v Gorici, politične stranke so se zato domenile, da prirediijo ponovno manifestacijo in ustanovijo protifašistični odbor.

V njem bodo zastopniki strank KD, KPI, PSI, PSDI, PRI, SSk, sindikalna federacija CGIL - CISL - UIL, partizanska združenja ANPI, APl in ANPIAA, ACLI, slovenski manjšinski organizaciji SKGZ in SSO. Sestankov je bilo že nekaj, na zadnjem pa so se domenili o konkretni izvedbi manifestacije.

Ta bo, kot smo omenili, v Gorici, v soboto 11. marca. Udeleženci se bodo zbrali pred spominskim parkom v Gorici. Sodelovali bodo tudi župani občin Goriške s prapori. Ob 16.30 bo sprevod krenil po goriških korzih do dvorane UGG, kjer bodo govorili goriški župan, zastopniki partizanskih združenj in sindikalist Rinaldo Scheda v imenu enotne sindikalne zveze. Ob tej priliki bodo praktično ustanovili odbor za obrambo demokratičnega reda v državi. Prireditelji že sedaj vabijo protifašiste na to manifestacijo.

Novo ime na seznamu podjetij v krizi?

Sklicevanje na splošno gospodarsko krizo ter v zvezi s tem poskusi za zmanjševanje števila zaposlenih, se je menda razpaslo tudi v tistih podjetjih, ki so doslej in tudi še zmeraj dobro gospodarijo. Najnovejši primer zadeva znano goriško podjetje Rigonat, ki proizvaja alkoholne pijače in ki namerava, sklicujoč se na občuten padec popraševanja, odsloviti odvečno delovno silo. Trenutno je namreč v podjetju zaposlenih 24 delavcev. Delavci so na namero lastnikov podjetja hitro in energično odgovorili. Na skupščini, ki je bila pred dnevi, so izgovore lastnikov podjetja označili za neosnovane, kajti podjetje še zmeraj dobro posluje. Samo po sebi zgovorno pa je dejstvo, da nameravajo lastniki zgraditi nov obrat na področju industrijske cone. Včeraj pa je bil na sedežu združenja industrijcev sestanek med pokrajinskim tajništvom sindikata FILIA, lastniki tovarne in predstavniki tovarniškega sveta.

Lastniki tovarne so se ponovno sklicevali na drastičen padec popraševanja, ki da je posledica hude gospodarske krize oziroma zmanjšane kupne moči. Delavce, ki bi jih zdaj odslovili, bi ponovno zaposlili ob povečanju povpraševanja, ki je po navadi proti koncu leta in ob večjih praznikih.

Povsem nasprotnega mnenja so bili predstavniki sindikatov, ki so izjavili, da ni mogoče govoriti o krizi v podjetju. Ukrep, ki ga nameravajo uresničiti, bi lahko bil v zvezi z zaskrbljenostjo lastnikov podjetja, da se bo morda stanje zaostrilo v prihodnjih mesecih, pa se zato skušajo že zdaj zavarovati.

V tiskovnem poročilu, ki ga je pokrajinsko tajništvo sindikata FILIA izstavilo po sestanku, je rečeno, da so se zmenili za nov sestanek, ki bo 8. marca, ko bo vodstvo podjetja tudi predstavilo nekakšen načrt, na podlagi katerega bi bilo mogoče preprečiti odpustitve.

● **Uradni list** št. 49 z dne 18. februarja objavlja natečaj za 11 delovnih mest v pomožnih službah v enotah ženske policije. Rok za predložitev prošenj za pripustitev k natečaju zapade 20. marca letos. Interesentke se za podrobnejša pojasnila lahko oglasijo v tajništvu prefekture.

Do 6. marca prošnje za premestitev učiteljev

Osnovnošolski učitelji s stalno namestitvijo, ki poučujejo na šolah s slovenskim učnim jezikom na Goriškem, lahko do ponedeljka zaprosijo za namestitev na enem izmed štirih prostih mest v prihodnjem šolskem letu. Prosta delovna mesta bodo v Rupi (2), Sovodnjah in Gorici (Ul. Croce).

LETNI OBRAČUN DELA

Drevi na Peči občni zbor prosvetnega društva «Vipava»

Lani so zabeležili velik uspeh z ureditvijo cementne ploščadi

Drevi ob 20. uri se bodo člani prosvetnega društva «Vipava» na Peči sestali na občnem zboru. Sestali se bodo na sedežu, ki so ga svojčas sami zgradili s prostovoljnim delom. Na letošnjem občnem zboru ne bodo govorili samo o tisti društveni dejavnosti, ki je tipična za prosvetno društvo in ki bi bila razumljiva tudi za društvo, ki se je ustanovilo šele pred nekaj leti.

S ponosom bodo lahko danes polagali obračun o lanskem delovanju, ko so s prostovoljnim delom, denarnimi prispevki vse vasi in tudi s podporo manjšinske krovne organizacije, uredili kotalkarsko ploščad in jo usposobili tako za kotalkarske kot za druge rekreacijske prireditve. Vsem je živo v spominu, kako se je lani poleti udeležilo otvoritvene prireditve okrog tri tisoč ljudi, ki so sledili izvajanjem nekaj sto kotalkarjev.

Čeprav je društveno delovanje usmerjeno v to rekreacijsko panogo, ne zanemarjajo običajnih oblik prosvetnega dela. Želja bi seveda imeli veliko, vendarle obstajajo težave objektivnega značaja. V društvu se združujejo domačini s Peči in iz Rupe.

Vladimir Klanjšček razstavlja v Ronkah

Goriški slikar Vladimir Klanjšček v zadnjem času kar precej razstavlja. Po osebni razstavi v Gorici in skupni v istem kraju, je razstavljal še v Novem mestu in Števerjanu. Sedaj je na vrsti razstava v Ronkah, kjer bo v tamkajšnjem gostišču «La quercia» odprl jutri ob 20. uri razstavo svojih slik. Odprta bo dva tedna.

Gledališča

Primorsko dramsko gledališče v Novi Gorici, drevi ob 20.15: Fernando Arrabal - Darko Tralič: Pismo generalu Francu. Abonmajska predstava za sindikalni abonma S-petek A in izven. Predstava bo v veliki dvorani PDG v Novi Gorici, Soška 1.

Razna obvestila

Ženski iniciativni odbor v Doberdobu vabi na skupno prireditev 8. marca, ki bo v soboto, 4. marca, ob 19.30, v Prosvetni dvorani v Doberdobu. Nastopajo otroci glasbene šole iz Doberdoba, recitatorji nižje in srednje šole, domači moški pevski zbor «Jezero» in društvo «Hrast» z burko. Prireditev se zaključi z muziko in plesom. Vljudno vabljeni vsi!

Ženski iniciativni odbor v Gorici priredi v sredo, 8. marca, v Gorici družabni večer ob priliki mednarodnega ženskega dne. Srečanje bo v restavraciji Nanut na Tržaški cesti. Poskrbljeno bo za večerjo, za zabavo s harmonikarjem in za kulturni program. Vpisovanje vsak dan popoldne v Ulici Malta 2.

Ženski aktiv, ki deluje v sklopu PD Oton Župančič v Štandrežu, priredi v soboto, 11. t.m., ob 20. uri v domu Andreja Budala, proslavo mednarodnega dne žena. Po kulturni prireditvi bo družabnost s skupno večerjo. Igral bo orkester Marcossi. Prijave sprejemajo v domu Andreja Budala, v domači samoposrežnici ter v kavarni Milan.

Prosvetno društvo «Briški grič» vabi v soboto, 11. t.m., zvečer na proslavo mednarodnega dneva žena. Na sporedu so govor, recitacije in družabnost.

Kino

Gorica

VERDI 16.30—21.00 «Via col vento». C. Gable.

CORSO 17.00—22.00 «Le ragazze pon-pon». Prepovedan mladini pod 18. letom.

MODERNISSIMO 17.30—22.00 «Ma come si puo uccidere un bambino?». Lewis Fiander in P. Ransome. Prepovedan mladini pod 18. letom.

CENTRALE 17.00—22.00 «Sahara cross». F. Nero in P. Villoresi.

Tržič

PRINCIPE 17.30—22.00 «Rollercoaster».

EXCELSIOR 16.30—22.00 «Il gatto».

Nova Gorica in okolica

SOČA «Belmondo v poslanstvu pravice» — francoski film ob 18.00 in 20.00.

SVOBODA «Bitka za Anglijo» — ameriški film ob 18.00 in 20.00.

DESKLE «Konjenica brez konj» — ameriški film ob 19.30.

POROČILO PROF. FERRARIJA UPRAVNEMU SVETU PROMETNEGA KONZORCIJA

Na področju urejevanja prevozov bo treba v naši deželi napraviti še mnogo

Nujnost dograditve nekaterih že načrtovanih del za nemoten gospodarski razvoj dežele - Soglasno odobren dokument z zahtevo po nujnih posegih

Na področju urejevanja in usklajevanja cestnega, letalskega, železniškega in pomorskega prometa na območju tržaške in goriške pokrajine, kakor tudi na območju celotne dežele Furlanije - Julijske krajine, bo treba napraviti še marsikaj. Tole poglavitno misel bi lahko izluščili iz obširnega poročila o opravljenem delu, ki ga je imel predsednik konzorcija za četrto prometno območje, Osvaldo Ferrari, na zadnji seji tega telesa. Poleg tega je članom upravnega sveta poročal tudi o delu deželnega koordinacijskega odbora, ki se s podobnimi vprašanji ureditve prometnih povezav ukvarja na deželni ravni.

V diskusiji, ki je sledila poročilom, so diskutanti v glavnem potrdili pravilnost dosedanje usmeritve pri reševanju vprašanj prevoza oseb in blaga. To je, da se vprašanje rešuje na širši teritorialni osnovi, ob upoštevanju obstoječih infrastruktur ter v čimtesnejši povezavi z bližnjimi pokrajinami, oziroma državami. Med diskusijo je prišla na dan tudi ugotovitev, da napori, ki so v tem trenutku na deželni ravni v glavnem usmerjeni v čimprejšnjo obnovo porušenih krajev, ne bi smeli preprečiti ali zaustaviti izvajanja načrta prometne ureditve, saj je zdaj pravi trenutek, da se vprašanja komunikacij rešujejo obenem z vprašanji urejevanja okolja.

Člani upravnega sveta konzorcija so nato soglasno odobrili dokument, ki poziva osrednjo vlado, naj čimprej izdela okvirni načrt za ureditev prometa za celotno državo, na podlagi katerega bo mogoče izdelati ali izpopolniti deželne načrte. Podoben poziv velja tudi deželni vladi Furlanije - Julijske krajine, ki bi za svoje območje morala izdelati podrobnejši načrt, ki bi se v glavnih točkah oslanjal na vsedržavnega. Upravni svet nadalje poudarja, kako so hitre prometne zveze bistvenega pomena za gospodarski razvoj vsake dežele. Toliko bolj velja ta ugotovitev za Furlanijo - Julijsko krajino, ki je bila na tem področju precej osamljena, oziroma odrezana od drugih dežel severne in srednje Italije, pa tudi od sosednih držav.

Poleg priprave deželnega načrta za ureditev prometa, pa so nekateri objekti, ki jim je treba dati prednost, ugotavlja nadalje upravni svet konzorcija ter navaja, kaj bi morali najprej urediti na področju cestnih povezav: dograditev avtomobilske ceste Videm - Trbiž, zgraditev predora pod Monte Croce Carnico, dograditev avtocestnega odcepka med Vilešom in obmejnim postajališčem pri Štandrežu, ureditev cestne povezave med ronškim letališčem in vstopno postajo na avtocesti pri Sredipolju, ureditev cestnih povezav v tržaškem pristanišču, industrijski coni in z obmejnim postajališčem pri Fernetičih, dograditev novega odseka državne ceste št. 56 med Gorico in Villanovo.

Na področju železniških povezav naj bi dali prednost dograditvi sledečih objektov: namestitev drugega tira na pontabeljski železnici, dograditev ranžirne postaje v Červinjanu, dokončanje železniškega odcepa Zagraj - Krmin, dograditev obvozne železnice v Trstu za potrebe industrijske cone, namestitev drugega tira na odseku železnice Zagraj - Gorica - Krmin, povečanje zmogljivosti goriške postaje, speljava železniškega tira v tržiško industrijsko cono ter v pristanišče Portorosega. V bistvu torej nič novega, saj gre za objekte, o katerih je govor že v vrsto let ali pa so celo že v gradnji.

Glede pristaniških zmogljivosti meni upravni svet konzorcija, da ni dovolj povečati javnih finančnih posegov na tem področju, ampak je treba iskati možnosti za večjo storilnost z uvajanjem novih tehnologij, novih postopkov in drugačne organizacije dela. Vse to pa bo mogoče doseči seveda samo v okviru enotne deželne politike in pod pogojem, da se ustanovi ena sama pristaniška ustanova.

Glede letalskih povezav naše dežele z ostalimi pokrajinami v državi ter s tujino, dokument upravnega sveta konzorcija ugotavlja, da je treba v tej zvezi sprejeti nekak premostitveni načrt, ne da bi čakali na to, da bo vlada izdelala okvirni vsedržavni načrt.

Ker letališče v Ronkah služi potrebam cele dežele, ga je treba čimprej posodobiti, da ne bi izgubile na vrednosti tiste naložbe, ki so bile do zdaj vložene v ta objekt. Primarnega pomena je dograditev oziroma podaljšanje vzletne steze ter razširitev parkirnega prostora za avtomobile.

Jutri zvečer koncert Lucia Dalle

V organizaciji združenja ARCI bo jutri zvečer ob 20.30 nastopil v dvorani Ginnastica Goriziana Lucio Dalla. Goriškemu občinstvu bo predstavil vrsto družbeno angažiranih pesmi pod naslovom «Come è profondo il mare». Vstopnice so na razpolago pri potovalni agenciji Appiani, v knjižni zadrugi Srečanje ter v nekaterih goriških trgovinah.

V nedeljo, 5. marca, ob 9. uri, bo v dvorani novega doma upokojencev v Novi Gorici, redni letni občni zbor filatelističnega društva Nova Gorica. Vabljeni vsi člani društva. Na zboru bodo govorili o bodočih pobudah tega društva.

Tudi letos priznanja za privrženost delu

Goriška trgovinska zbornica je tudi letos razpisala natečaj za podelitev posebnih priznanj za privrženost delu in za gospodarski napredek. Predvidena so priznanja za pet različnih kategorij: za odvisne delavce z najmanj 30 let delovne dobe, od tega 15 pri istem delodajalcu, za odvisne delavce, ki so pred kratkim stopili v pokoj in ki izpolnjujejo zgoraj omenjene pogoje, za vodilne uslužbence v trgovskih in industrijskih podjetjih, za trgovska, industrijska ali kmetijska podjetja, ki obstajajo vsaj 50 let, za obrtniška podjetja in zasebne kmetijske proizvajalce z najmanj 40 leti delovanja.

Rok za dostavo predlogov poteče 31. marca letos.

Ni mu uspelo zbežati: orožniki so ga našli skritega v grmu

Na mir navajene občane Gradišča je včeraj zjutraj zmotil nekoliko nenavaden dogodek. V eni izmed središčnih ulic je karabinjerska obhodnica opazila 19-letnega Giorgia Marchesana, ki ga že dalj časa iščejo zaradi nekaterih kaznivih dejanj. Proti njemu pa je goriški pretor izdal tudi zaporni nalog. Marchesan je sicer doma v Tržiču, kjer stanuje v Ulici 24 Maggio 35.

Mladenič pa ni čakal, da bi mu orožniki kar tako nataknili lisice, marveč jo je urno pobrisal, proti bregu Soče. Ker pa so medtem orožniki zaprli prehode, tako na mostu pri Zdravščinah, kakor tudi v Zagraju, fantu ni preostalo drugega, kakor da se skrije. Poskus pa mu ni uspel, kajti v nekem grmu ga je kmalu zatem staknil podčastnik orožnikov. Marchesana obtožujejo sodelovanja pri tatvinah.

Izleti

Športno združenje Olympia, ki prireja v nedeljo, 5. marca, 7. posoško smučarsko trofejo v Ovčji vasi, obvešča vse zainteresirane, da bo odpeljal avtobus s Trga Cesare Battisti točno ob 6. uri. Vpisnina 3.000 lir. Vpisovanje še danes do 19. ure pri Čerimpex, Ulica Vittorio Veneto 49, tel. 82159 in jutri do 12. ure v urarni Vižintin v Gorici, Ul. Monache 5.

NA SEJI USTANOVE ZA TRŽIŠKO PRISTANIŠČE

Kako odpraviti embargo nad lesom s Slonokoščene obale?

Gospodarska škoda zaenkrat omejena, utegne pa se povečati - Nastop na ministrstvu za trgovinsko mornarico in na pristojnem deželnem odborništvu

Nedavna odločitev Slonokoščene obale, ki je postavila embargo za les, ki ga izvaža preko tržiškega pristanišča, zaskrbljuje številne gospodarske operaterje v goriški, videmski in tudi pordenonski pokrajini. Poleg višjih stroškov prevoza je treba računati tudi na težave organizacijskega značaja. Precejšnjo zaskrbljenost pa ustvarja tudi bojazen, da utegnejo tudi druge države posnemati primer Slonokoščene obale. Če so posledice embarga te afriške države zaenkrat, predvsem zaradi sorazmerno majhne količine lesa (lani okrog 20.000 ton), ki prihaja preko tržiškega pristanišča, zmerne, pa bi bile, v primeru, da se za embargo odločijo tudi druge države, naravnost katastrofalne. Les je namreč med glavnimi postavkami na seznamu blaga v pristanišču Portorosega. Z vprašanjem embarga so se ukvarjali prejšnji torek na zadnji, razširjeni seji posebne ustanove za tržiško pristanišče.

Podrobno so osvetlili celotno zadevo, predvsem pa so razpravljali o gospodarski škodi, ki bi jo utrpeli različni gospodarski dejavniki, ki so kakorkoli povezani z manipulacijo in predelavo lesa. Dogovorili so se za vrsto ukrepov, ki jih bodo že v prihodnjih dneh sprejeli, da bi v čimkrajšem roku dosegli ukinitev embarga. Med takimi ukrepi velja omeniti intervencijo na ministrstvu za trgovinsko mornarico ter na pristojnem deželnem odborništvu.

Razpisan natečaj za poljska čuvaja

Goriško županstvo je razpisalo javni natečaj na podlagi naslovov in izpitov, za dve mesti poljskega čuvaja. Rok za predložitev prošenj za pripustitev k natečaju poteče ob 12. uri 8. aprila letos. Podrobnejša pojasnila dobijo interesenti na uradu za osebje na goriškem županstvu.

● **V sredo 8 t.m.** se bo sestala rajonska konzulta za mestno središče. Osrednja točka dnevnega reda je razprava o sprejemanju sprememb splošnega regulacijskega načrta.

Spet prometna nesreča pri Rdeči hiši

Spet prometna nesreča pri Rdeči hiši. Tokrat sicer le z gmotno škodo in lažjimi telesnimi poškodbami. Okrog pol dvanajstih včeraj sta v Ulici Blaserna trčila dva avtomobila znamke BMW. Prvega, goriške registracije 92370 je upravljala 25-letna Adela Carmen Szala, rojena v Timišvaru, s stalnim bivališčem v Torre del Greco, medtem ko je drugega vozil 60 letni Gino Ferro iz Gonarsa. V nesreči se je laže ranil Ferro.

V ČETRTEK TUDI NA GORIŠKEM SPLOŠNA STAVKA

Enotna delavska manifestacija za obnovo in družbeni razvoj

Gospodarska obnova, odpravljanje posledic potresa, polna zaposlitev in upravna decentralizacija glavne zahteve sindikalnega gibanja v Furlaniji - Julijski krajini

Na sindikalnem področju se v prihodnjem tednu na deželni ravni obeta dokaj razgibana dejavnost. Deželna sindikalna federacija CGIL, CISL, UIL je namreč za četrtek, 9. t.m., oklicala splošno stavko z veliko skupno manifestacijo v Trstu. Stavka je bila oklicana v podporo upravičenim zahtevam, ki jih že dolgo postavljajo sindikati, za splošen družbeni in gospodarski napredek, za čimprejšnjo in kvalitetno obnovo po potresu prizadetih krajev v naši deželi. Zahteve, ki jih zaradi takšnih ali drugačnih razlogov, odgovorni politični dejavniki le s težavo sprejemajo.

Cilje, za katerih uresničitev si prizadeva sindikalno gibanje v naši deželi, bi lahko strnili v štiri poglavitne točke. Na prvem mestu je zahteva po takojšnji izdelavi načrta za družbeni in demokratični razvoj ter za gospodarsko obnovo v deželi. Akcija za odpravljanje posledic potresa poteka še zmeraj prepočasi, zato je toliko bolj upravičena zahteva po čimprejšnji obnovi, ki pa naj vnese temeljite spremembe v življenjske pogoje posameznih skupnosti. Mogoče najbolj aktualna pa je zahteva po aktivni politiki na področju gospodarstva, da se doseže polna zaposlitev. Kot zadnjo, postavlja sindikalna federacija zahtevo po upravni decentralizaciji, ki naj zagotovi ob sodelovanju čim širšega kroga občanov, kvalitetnejše socialne storitve.

Delavci z Goriškega, ki se bodo udeležili manifestacije v Trstu, se bodo zbrali ob 9.30 na Trgu Unità.

Včeraj - danes

Iz goriškega matičnega urada

RODILI SO SE: Michele Cicuta, Giada Dose, Elisabetta Pettarin.

UMRLI SO: 86-letna Luigia Pipan vd. Morassut, 62-letni upokojenec Mario Toso, 81-letna upokojenka Emma Furlan vd. Ria.

DEŽURNA LEKARNA V GORICI
Danes ves dan in ponoči je v Gorici dežurna lekarna Provvidenti, Travnik 34, tel. 2972.

DEŽURNA LEKARNA V TRŽIČU
Danes ves dan in ponoči je v Tržiču dežurna lekarna Centrale, Trg Republike, tel. 72341.

Prispevki

Namesto cvetja na grob prof. Mihaela Rožiča, darujejo učitelji iz Štandreža 15.000 lir za Dijaški dom v Gorici.

Anica Prinčič je darovala v spomin pok. prof. Mihaela Rožiča 20.000 lir v sklad za organizacijo DOSP.

BENEŠKI DNEVNIK

V DRUŠTVU TRINKO V ČEDADU

Uspel pripravljalni sestanek za konferenco o manjšinah

Uvodni referat je imel dr. Ferruccio Clavora - Sprejeta tudi resolucija o odnosih med Furlanijo in Slovenijo

V Čedadu je bilo prejšnje dni srečanje, na katerem je dr. Ferruccio Clavora govoril o pripravljalnih delih na deželno konferenco o etničnih in jezikovnih skupinah, ki bo v Vidmu. Srečanja so se udeležili predstavniki kulturnih društev Beneške Slovenije in avtorji referatov, o katerih bo tekla diskusija na konferenci sami. Dr. Clavora je napovedal seznam najrazličnejših publikacij, ki jih bodo ob tej priložnosti predstavili občinstvu. Nekaj del bo pomenilo tudi viden uspeh založniške dejavnosti, saj bodo posredovali povzetek iz vodiča po Julijskih Alpah in Karniji, ki bo dopolnjen s spisi Musonija in Trinka, rezijanski katekizem ter «polemiko» Carla Podrecca.

Udeleženci srečanja so bili s poročilom dr. Clavore nadvse zadovoljni, ob tem pa so poglobili še nekatere vidike, ki so v tesni zvezi s skorajšnjo konferenco o etničnih in jezikovnih manjšinah. Ob koncu srečanja so sprejeli tudi sledečo resolucijo: delegacija socialistične republike Slovenije, ki jo je vodil predsednik komisije za zunanje zadeve Brajnik, se je v Čedadu v društvu «Ivan Trinko» sestala s predstavniki kulturnih organizacij in predstavniki emigrantov iz Beneške Slovenije ter s predstavnikom pokrajinskega odbora Tofolettijem. Slovenska delegacija izraža zadovoljstvo in pozitivno ocenjuje delovno srečanje, ki je še enkrat potrdilo vezi prijateljstva in plodnega sodelovanja med Slovenijo in deželo Furlanijo-Julijsko krajino ter dokazalo, da se tudi videmska pokrajina zavzema za ugodno rešitev perečih vprašanj slovenske narodnostne skupnosti v Italiji v duhu osimskega sporazuma. Slovenci v videmski pokrajini dobivajo s tem novega elana in moči, kar bo brez dvoma vplivalo na ugoden potek konference o etničnih in jezikovnih manjšinah. Slovenci, ki živijo v Furlaniji, se tudi nadejajo, da jim bodo čimprej priznane osnovne pravice, s tem pa se bo izboljšalo tudi njihovo gospodarsko stanje. Zato Slovenci še enkrat pozivajo videmsko pokrajinsko upravo, naj jih podpre v svojih stremljenjih in prispeva k resnični globalni zaščiti vseh Slovencev v Italiji.

V okviru proslav mednarodnega praznika žena je bilo sinoči v dvorani «G. Di Vittorio» v Ul. Pondares srečanje o problemih priletnih ljudi, zlasti žensk. Na srečanju, ki ga je organiziral pokrajinski sindikat upokojencev CGIL, so s priložnostnimi govori oziroma s poročili o omenjenih problemih nastopile Ondina De Rosa, predstavnica Zveze italijanskih žena (UDI) Ester Pahor in članica deželnega komiteja Maria Selli

OBČINSKA KONFERENCA ZZB V KOPRU

Koprski bivši borci položili obračun svojega 4-letnega dela

Plodno delo ob pomanjkljivih rešitvah številnih vprašanj posebno v zvezi z zaščito bivših borcev - Zavzetost pri sodelovanju z organizacijami bivših borcev v Italiji

KOPER — Včeraj je bila v mali dvorani gledališča Verdi v Kopru občinska konferenca Zveze združenj borcev NOV občine Koper za razdobje med letom 1973 in 1977.

Na sedanjem zasedanju so bivši borci koprske občine, začenši od občinskega vodstva pa tja do krajevnih organizacij podali obračun svoje dejavnosti v preteklem štiriletnem mandantnem obdobju.

Zasedanje se je začelo včeraj ob 9. uri. Navzočih je bilo 62 delegatov, a 12 upravičeno odsotnih. Po ugotovitvi sklepčnosti zasedanja je delovni predsednik Rado Pišot - Sokol vodil dela o sestavi raznih komisij ter končno podal besedo dosedanjemu predsedniku Karlu Prijonu.

Na konferenci je bila navzoča tudi štiričlanska delegacija ANPI - VZPI iz Trsta ter drugi povabljenci.

Na konferenci niso prečitali dolgega poročila občinskega vodstva Zveze združenj borcev NOV zaradi razsežnosti materiala, ker je bilo besedilo poročila že posredovano vsem delegatom. Zanimivo bi bilo seveda obširneje pisati o vsem tem, toda čas in pomanjkanje prostora onemogočata podrobnejšo analizo. Pripomnimo naj samo, da je dosedanji predsednik Karlo Prijon v svojem govoru poudaril, da je veljala aktivnost borčevske organizacije v zadnjih štirih letih predvsem v dveh smereh, to je v smeri vključevanja v družbeno politično delo pri izgradnji novih oblik družbe in pri problemu reševanja borčevskih zadev.

Glede zavzetosti na prvem področju je šla dejavnost borčevske organizacije v smeri izvajanja nalog, ki jih nalagata nova ustava in statut združenega dela v okviru krepitve delegatskih odnosov. Govornik se je dotaknil tudi vprašanja pomoči bivšim borcem, posebno v zvezi s stanovanjskim vprašanjem.

Kar se tiče splošnega poročila, naj omenimo, da to med drugim zadeva družbenopolitično aktivnost, tradicije NOB, socialnozdravstvene zadeve, vojaške invalide, vprašanja posebne dobe, bivše politične zapornike, internirance, izgnance, vojne ujetnike in stanovanjska vprašanja. Posebno pozornost poročilo posveča tudi sodelovanju z zamejstvom. V poročilu je rečeno, da je pretežni del nalog v tej zvezi odbor prenesel na obalno-kraški odbor, vendar pa je imel vsakdanje stike z borci NOB v tujini in z italijanskim odporniškim gibanjem. Največ stikov in poslovanja ima občinski odbor s pokrajinskim odborom ANPI - VZPI v Trstu in s krajevnima sekcijama v Miljah in Dolini. Med drugim je v poročilu rečeno, da organizacijo ne veže z borci in člani odporniškega gibanja sosednje Italije samo skupni boj med drugo svetovno vojno, temveč tudi današnji skupni boj proti ponovnemu oživljanju fašizma. Zato se poudarja, da je treba te stike še bolj širiti in utrjevati tudi s konkretnimi akcijami. Med drugim se poudarja, da je koprski občinski odbor Zveze borcev sodeloval pri pomembnih političnih dogodkih, kot so bili priprave v zvezi z ureditvijo in proglasitvijo Rižarne za zgodovinski spomenik, proces proti zločincem tega uničevalnega taborišča ter razne manifestacije ob 30-letnici zmage nad fašizmom. V ta namen je koprska organizacija sodelovala pri zborovanjih na Trgu Goldoni v Trstu, pri zboru in pohodu tržaške garibaldinske brigade, pri odkritju spomenikov pri Koroščih, v Dolini, Gonarsu, Vrhu in Dolu pri Gorici, pri partizanskem protestnem zborovanju v Bazovici zoper skrunitev spomenikov padlim borcem v Bazovici in na Opčinah. Udeležba koprskih bivših borcev je bila na teh prireditvah množična. Predstavniki ANPI - VZPI so sodelovali na številnih manifestacijah na koprskem območju.

Govoru dosedanjega predsednika Prijona je sledila izčrpna diskusija, katere so se udeležili številni predstavniki krajevnih organizacij, ki so razčlenili podrobno vsa vprašanja, ki tarejo organizacijo samo. Prisotne je pozdravil tudi predsednik koprske občinske skupnosti Mario Abram. Na konferenci so nato izvolili novi odbor

NA POVABILO PROSVETNEGA DRUŠTVA «A. M. SLOMŠEK»

«Galebi» in tercet «Mavrica» gostovala pri Slovencih v Rimu

Gostovanje sta pripravila Tone Bedenčič in Franc Pohajač Bedenčič je prikazal tudi lepote Triglavskega pogorja

Na povabilo slovenskega kulturno-prosvetnega društva «A. M. Slomšek» iz Rima, so se v dneh od 25. do 27. febr. 1978 mudili v Rimu ansambel «Galebi», vokalni tercet «Mavrica» in Tone Bedenčič z barvnimi diapozitivi o lepotah našega Triglava. Roman Rus piše v svojem poročilu o tem gostovanju naslednje: «Za rimske Slovence je bilo to izredno doživetje. Kljub mladim letom so vsi izvajalci pokazali v vseh točkah programa, ki je bil dokaj zahteven, veliko spretnost in izurjenost, povezanost in skladnost. Predvsem pa so poslušalce zajeli njihov pogum, neposrednost, prisrčnost in iskrena domačnost. Posebej moram pohvaliti jasnost, čistost in pravilnost govorjene in pete slovenske besede. Posamezne točke bogatega programa so povezovale prisrčne misli, ki so bile posvečene vsebini pesmi in krajem, katerim so bile namenjene, ki so se zlasti ob petju koroških narodnih prelile v iskreno prošnjo, da bi naši koroški bratje kmalu dosegli svoje pravice, čemur so se vsi rimski Slovenci pridružili.

Petje vokalnega terceta «Mavrica» je bilo jasno, toplo in izredno ubrano. Vse prehitro so druga za drugo v naših dojemanjih utihnile pesmi, ki so v nas zbujale mehko ganjenost naših mladih dni.

Za zaključek so nam prikazali slovenske lepote še v slovenski besedi in v skioptičnih barvnih slikah. Marsikdo je v duhu z mlado skupino ob prikazanih slikah zncva obšel Bohinjsko jezero in se vzpenjal preko Uskovnice in Velega polja do Voduškove koče in Kredarice na Triglav in nazaj preko Hribaric in doline sedmerih Triglavskih jezer k slapu Savice. Glasbena spremljava je bila odgovarjajoča. Misli, ki so spremljale posamezne slike pa globoke, vzgojne in domače.

Našim mladim gostom, Tonetu Bedenčiču, Francu Pohajaču ter vsem, ki so pripravili to gostovanje, se iskreno zahvaljujemo z željo, da ga kmalu spet ponove!»

Iz umetnostnih galerij

Dragutin Mikec v Rossonijevi

Prodor umetnosti jugoslovanskih naivcev v svetu priča o močnem umetniškem občutju naroda, ki se je sicer izražalo le v narodni ornamentiki. Če so pred desetletji od tam kmetje prinašali v Trst le sadove svoje zemlje, prinašajo sedaj sadove duha, z vedno pogostejšimi razstavami. Po ravnokar zaključeni razstavi v Rossonijevi galeriji naivke Velikonjeve, je tam razobesil svoje zabavne umotvore Dragutin Mikec iz hrvaških Okučanov. Po svoje odličen risar, vnaša v svoja dela svežo kmečko duhovitost, ki meji včasih na romantiko pesniškega občutja.

Vsebinsko je ta triintridesetletni naivec vsekakor zelo raznoteren, ker prehaja v svojih delih tudi v pravljičnost na primer v sliki vodne vile na pravljičnem vodnem konju, ali pa v tisti z letečimi žabami. Mikec je že dovršen slikar, kajti tu ni okornosti drž in obrazov le v profilih. Nasprotno je Mikec mojster opazovanja mimike svojih ljudi najsibodo to lovci, kmetje ali cigani. Dokaz, da je v njem obilica slikarske nadarjenosti, ki bo gotovo, ko bo umetnost naivcev zajela oseka, mogel preiti v realističnega slikarja slik pripovedne vsebine in morda celo v knjižnega ilustratorja.

M. B.

POMEMBEN PRISPEVEK PROF. FERRISA S KNJIGO «RDEČA MEJA - IŠČEMO KONEC VESOLJA»

Množijo se prizadevanja znanstvenikov za odkritje znakov življenja v vesolju

Maocetungov odgovor na vprašanje, če živimo na Zemlji, ali v nebesih - Sodobni razvoj znanosti in še posebej elektronika omogočata reševanje vprašanja povezave s skrivnostnim vesoljem

Mao Tse-tung je v prijateljski družbi pri kramljanju nekoč postavil vprašanje: «Ali živimo v nebesih ali na zemlji?»

«Vsi so zmajevali z glavo in zagotavljali, da živimo seveda na Zemlji», se je spominjal Mao, «jaz pa sem jim odvrnil, da ni tako. Mi živimo v nebesih: če gledamo z naše Zemlje na zvezde, so one v nebesih; toda če živijo — kakor domnevamo — tam zgoraj kje ljudje, ki gledajo v smeri proti nam, ali se vam ne zdi, da smo hkrati v nebesih in na Zemlji?»

Močno je razširjena domneva, da smo mi le kozmični naseljenci na enem izmed milijard planetov. Avtorji znanstvene fantastike vedno znova opisujejo prve stike med človekom in zunajzemeljskimi bitji. Tuje vesoljske ladje pristajajo pred Belo hišo, ali pa naše nekje v vesolju. Znanost, ki je v bistvu konservativna, se je dolgo branila pred spekulativnim gledanjem na zunajzemeljsko življenje. Zdaj pa kaže, da se je tudi na tem področju nekaj premaknilo.

«V zadnjih štirih desetletjih opažamo v svetu znanosti tiho revolucijo», piše Bernard Oliwer, podpredsednik pri kompjutrskem podjetju Hawlet Packard in ena glavnih osebnosti, kadar gre za iskanje stikov z bitji na drugih planetih; «znanstveniki, ki so jim bile predstave o tem, da so v vesolju morda inteligentna bitja absurdne, so svoje odklonilno mnenje spremenili. Mnogi celo menijo, da je navezovanje stikov z morebitnimi oblikami življenja v vesolju prav naša naloga, tako rekoč prvi korak k zrelosti človeštva.

S tem v zvezi izjavlja astrofizik Sebastian v. Hoarner pri National Radio Observatory v ameriškem mestu Green Bank (Zah. Virginia): «Trdno sem prepričan, da bo naša prihodnja velika naloga poskušati vzpostaviti zvezo z drugimi bitji v vesolju. Če bi nam to uspelo, bi bil to največji korak v evoluciji človeštva».

Po njegovem mnenju stik z zunajzemeljskimi bitji ni fizične vrste, ampak stvar elektronike. Radioteleskopi, s katerimi prestrezajo radijske valove iz vesolja, bi lahko prav tako prisluškovali naravnim signalom z drugih svetov.

Sicer sta to predlagala že pred osemnajstimi leti fizika Philip Morrison in Giuseppe Cocconi. Že takrat sta opozarjala na to, da bi radijski valovi lahko omogočili izmenjavo poročil prek ogromnih razdalj vesolja. Postavila sta domnevo, da bi — če kje v naši Galaksiji, v naši 'rimski cesti' živijo inteligentna bitja — radioteleskopi na Zemlji lahko prestrezali njihova sporočila. Pod Morrisonovim predsedstvom so tedaj ustanovili komite odličnih znanstvenikov, ki je v svojem 275 strani obsegajočem poročilu zahteval, da se začne z iskanjem in prestrezanjem signalov inteligentnih zunajzemeljskih bitij najprej v manjši meri, v naslednjih letih pa bolj velikopotezno.

Ameriška oblast za vesoljska raziskovanja je upoštevala priporočila znanstvenikov in zaprosila kongres za ustrezno finančno pomoč v prihodnji pomladi.

Pod označbo SETI (okrajšava za 'Search for Extraterrestrial Inteligence' — iskanje zunajzemeljske inteligence) naj bi dve raziskovalni skupini v razdobju 6 let najprej osluškovali iz vesolja:

1. v Jet Propulsion Laboratory (JPL) v Pasadeni (Kalifornija) naj bi zajeli z uporabo anten opazovalne postaje JPL Gladstone v puščavi Mohawe od ondod vidno nebo;
2. znanstveniki raziskovalnega

(Po Spieglu)

(Nadaljevanje na zadnji strani)

Kulturni dogodki v slikah

Prejšnji petek je bilo v dvorani PD «Tabor» na Opčinah odprtje razstave del prof. Edvarda Zajca.

Isti večer je bil v društvenih prostorih v Ulici R. Manna redni občni zbor Glasbene matice. Na sliki: udeleženci med predsedniškim poročilom.

V soboto zvečer je bila v Prešernovem gledališču v Boljuncu skupna proslava našega največjega pesnika, ki jo je priredil koordinacijski odbor PD iz občine Doline. Na prvi od zadnjih dveh slik nastop recitatork iz Boršta, na drugi pa mešani pevski zbor iz Mačkolj

GOSPODARSKI IN MONETARNI POTRESI V ZAHODNEM SVETU

Bonn se odreka vlogi reševalca dolarja

Amerikancem ne uspeva poskus zvrniti na druge svoje težave

BONN — Že konec prejšnjega tedna je na frankfurtski devizni borzi dolar padel na kritično mejo dveh mark. Uradno so ga sicer kotirali nekoliko višje, toda neuradno je bil že izpod te meje. Tudi v prvih dneh tega tedna se je padec nadaljeval. Kljub nekaterim trenutnim življenjskim vzponom v zelo omejenih okvirih, se kriza ene od nekoč najbolj trdne valute na svetu, to je ameriškega dolarja, nevzdržno nadaljuje. To dejstvo pojasnjuje tudi zakaj prihaja do določenih premikov v odnosih drugih valut posebno v Evropi. Tiste valute, ki se trdneje povezujejo na dolar izgubljajo na vrednosti, druge pa, ki skušajo obdržati svojo vrednost, lahko to dosegajo samo z določenimi ukrepi, oziroma zato, ker se trdneje povezujejo z gospodarskimi in valutnimi tokovi okoli nemške marke.

Časopis «Pick's World Currency Report», katerega urednik in založnik je Franz Peeck in ki izhaja v New Yorku ter uživa slovesa zanesljivega informatorja v gospodarskih in bančnih krogih vsega sveta, ugotavlja, da so razlogi za tako velik padec dolarja v nesposobnosti ameriških finančnih ministrov. Začenši od Johna Conellyja, ki je leta 1971 razvrednotil dolar ter napravil konec konvertibilnosti z zlatom, pa do današnjega Blumenthala ki je znižal vrednost dolarja leta 1977 za skoraj četrtino, se vrednost dolarja nenehno znižuje. Peeck piše v januarski številki svojega časopisa, da od Franklina Roosewelta ne obstaja več v ZDA monetarna politika.

Verjetno je malo ljudi, ki bi sprejeli to Peeckovo tezo, toda verjetno verjejo vsi v njegovo računico, po kateri naj bi dolar veljal sedaj samo osem predvojnih centov. Dejstvo je, da ameriški državljani vedno bolj izgubljajo zaupanje v svojo valuto ter se zato trudijo, da bi svoje prihranke spremenili v zlato, umetniška dela, nepremičnine in podobno. Tako je na primer grški kip iz brona iz 4. stoletja pred našim štetjem dosegel ogromno vsoto 5 milijonov dolarjev, Gauguinova «Mrtva narava» pa 1,4 milijona dolarjev.

Pogostokrat se pozablja, da za tako slabokrvnim dolarjem stoji relativno dinamično gospodarstvo, prvo na svetu s svojimi kapacitetami in možnostmi, ki je lanskega leta zabeležilo porast v višini 6 odstotkov, a letos pričakuje porast za 4,5 odstotka. Multinacionalne družbe te države imajo v svojih rokah po nekih ocenah tri četrtine svetovne proizvodnje, a stopnja nezaposlenosti je približno enaka kot v EGS. EGS ima sedaj, po zadnjih ocenah, 6,2 milijona brezposelnih.

Padec dolarja je predvsem inštrument ameriške politike, ki skuša obdržati svoje dominantne pozicije ter prevreči težo recesije in inflacije na druge. Naravno je, da tudi najmočnejši med partnerji skušajo, da prevržejo vse težave recesije in inflacije na druge

V tej zvezi je zelo zanimiv neki detajl iz nedavne nemške monetarne politike. Nemški komentatorji namreč danes odobravajo zadržanost nemške osrednje banke, ki ni hotela intervenirati s polno paro pri nakupu dolarjev, da bi preprečila padec njihove vrednosti. Strokovnjaki EGS pravijo namreč, da bi v nasprotnem primeru okoli 400 milijard evrodolarjev preplavilo zahodnoevropski trg. Ta ogromna masa evrodolarjev išče in najde namestitev zunaj ZDA, in sicer največ v zahodni Evropi. Tudi laiku je jasno, da bi taka poplava pretresla v temelju najbolj stabilno valuto zahodne Evrope, to je nemško marko. S tem bi seveda pretresla tudi vse gospodarske tokove v EGS.

Ni odveč, če pripomnimo, da je De Gaulle svoj čas poudarjal, da bi dolar ne smel biti prva valuta na svetu. Taka valuta naj bi bilo zlato.

Še bolj dramatičen je bil položaj v Bonnu pred 10 leti, kjer so ministri kluba deseterice razpravljali o vprašanju revalvacije nemške marke ter o rešitvi monetarne krize, ki je pretresla zahodno Evropo. Tedaj so Francozi nosili svoje prihranke po najkrajši poti proti meji, da bi jih zamenjali v nemške marke in švicarske franke. Ko je francoski minister za finance obvestil po telefonu De Gaulla, da deseterica zahteva devalvacijo franka, je francoski predsednik odgovoril, da se to ne sme zgoditi. Samo nekaj mesecev po njegovi smrti je prišlo do devalvacije franka. De Gaulle je tedaj zastopal mnenje, da morajo ZDA same reševati svojo valuto. Bil pa je sam. Tedaj je Washingtonu nudil svojo pomoč predvsem Bonn. Sedaj bonska vlada sporoča Carterju, da ona ne more več reševati dolarja, temveč da je to zadeva ZDA.

Zelo dramatično ravsanje med velesilami se odvija, v glavnem za kulisami že dvajset let. Gre za poskuse, da bi se na kak način uskladili interesi in kolikor toliko zagotovil sedanji monetarni in gospodarski red, ki jim zagotavlja privilegirane položaje. Seveda predvsem dolarju. Ta red, za katerega so se zmenili v Bretton Woodu pravzaprav ne obstaja več, na delu pa je množica «plavanj» v zaprtih krogih, množica drugih sporazumov tja do monetarnih sistemov, ki jih prakticirajo multinacionalne družbe v svojem industrijskem in finančnem cesarstvu. Kljub temu pa najbolj razviti niso pripravljeni, da bi napravili kak korak k novemu mednarodnemu monetarnemu (in gospodarskemu) redu, čeprav je očitno, da «krpanje» starega ne pripomore k izhodu iz krize.

V novembru lanskega leta je ministrski svet EGS objavil projekcijo gospodarskega razvoja deveterice za leto 1978. Po tej projekciji naj bi stopnja gospodarskega porasta znašala 4,5 odstotka, brezposelnost naj bi se zmanjšala, a inflacija naj bi šla od 3,5 odstotka v Nemčiji do 15 odstotkov v Italiji.

Novo projekcijo bodo pripravili strokovnjaki za sejo ministrskega sveta, ki bo 20. marca in za vrhunski sestanek poglavarjev držav in vlad deveterice 7. in 8. aprila v Köbenhavnu.

V zaključkih informacij Bruslja je rečeno, da se ne bodo izpolnile želje, predvsem v ZDA, da bi EGS s svojo politiko konjunkture premostila sedanjo gospodarsko krizo v zahodni Evropi.

Dobiva se vtis, da ta revizija predstavlja svojsten odgovor poskusov Washingtona, da bi EGS napravila kaj več za reševanje konjunkture. To naj bi bila seveda predvsem naloga ZR Nemčije, ki razpolaga z večjimi deviznimi rezervami kot vsa deveterica skupaj.

RADIO TELEVIZIJA

ITALIJANSKA TV

Prvi kanal

12.30 *Argumenti*, vzgojna oddaja
13.00 Prigode Gustava, *risanke*
13.25 *Vremenska slika*
13.30 DNEVNIK
Danes v parlamentu
14.10 Tečaj nemščine
17.00 Ob petih z . . .
ROSANNO SCHIAFFINO
17.05 *Vabilo v gledališče:*
M. Pagnol «TOPAZE», TV priredba
17.55 *Skupaj s fantazijo*, glasbeni program
18.15 *Argumenti*, vzgojna oddaja
18.45 DNEVNIK 1 — KRONIKE
Sever kliče Jug - Jug kliče Sever
19.20 DRUŽINA PARTRIDGE:
Ali veš o tem?, TV film
19.45 *Almanah in Vremenska slika*
20.00 DNEVNIK
20.40 TAM TAM, aktualnosti Dnevnika 1
21.35 ZGODBE STAREGA ZAHODA: Matt Dillon mora umreti, film
22.25 *Concertazione*, glasbena odd.
Ob koncu DNEVNIK
Danes v parlamentu
in Vremenska slika

Drugi kanal

12.30 *Vidim, slišim, govorim;* knjižna oddaja
13.00 DNEVNIK 2 — OB 13, URI
13.30 Biologija morja:
Živali iz globin morja, 9. odd.
15.30 *Rimini:* ODBOJKA
17.00 PROGRAM ZA OTROKE:
Sezam, odpri se,
17.30 O znanosti in tehniki za mladino
18.00 *Vzgojna skupnost:*
Tor di Quinto: *Živahno mesto*
18.25 *Iz parlamenta*
DNEVNIK 2 — *Športne vesti*
18.45 Dober večer s . . . KVARTETOM CETRA
Braccio di ferro, risanka
Družina Robinson:
Preživeli, TV film, 24. ep.
Vremenska slika
19.45 DNEVNIK 2 — *Odprti studio*
20.40 PORTOBELLO
petkov sejem
22.00 SINDIKALNA TRIBUNA
22.30 OČIVIDCI:
Mučeniki iz Ulice Tasso
Ob koncu DNEVNIK 2 — ZADNJE VESTI

JUGOSLOVANSKA TV

Ljubljana

9.00, 10.00 in 15.00 TV ŠOLA: Makedonščina, Ruščina, Od petka do petka, 8. marec, Zgodovina . . .
11.55 Kulm: Smučarski poleti, prenos (ob 16.15 posnetek)
17.20 PRAVLJICE IZ LUTKARJEVEGA VOZIČKA:
O možu, ki ni znal nobene zgodbe
17.40 Deček Dominik
18.05 OBZORNIK
18.15 Slovenski rock:
TOMAŽ DOMICELJ
18.45 *Prostorsko načrtovanje:*
Človek in prostor
19.15 Risanke
19.30 DNEVNIK
20.00 KAR BO PA BO
Zabavno-glasbena oddaja, v kateri bodo poleg plesnega orkestra RTV Ljubljana, ki ga vodi Jože Privšek nastopali pevci zabavne glasbe, plesale pa bodo skupine Mladje iz Maribora, Arruba in Revijska skupina ŠPD ter balet SNG iz Ljubljane. V program bodo uvrščene tudi stalne rubrike kot so: skrita kamera, risani film, retrospektiva zabavno-glasbenih filmov itd., v vsaki oddaji bo tudi lestvica popevk, izmed katerih bodo gledalci izbrali tisto, ki jim bo najbolj všeč.
21.05 Razgledi: *Kmečki fantje*
21.40 DNEVNIK
21.55 SERPICO, serijski film
22.40 DNEVNIK

Koper

19.00 Smučanje: Kulm
20.00 *Otroški kotiček*
20.30 DNEVNIK
20.45 KRATKA LJUBEZEN
Celovečerni film, v katerem igrajo Michele Morgan, Jean Louis Trintignant in Jean Carment.
22.15 *Locandina* — reklamna odd.
22.30 GLASBENI NOKTURNO:
200-letnica milanske Scale

Zagreb

20.00 *Kar bo, pa bo*
21.05 JAZ, KLAVDIJ, serij. film
22.15 Kako se je kalilo jeklo
22.45 Sedem dni

ŠVICA

18.10 *Program za otroke:*
Il Tappabuchi
20.30 *Dnevnik*
20.45 SCOOPE
21.30 TO IN DRUGO:
Preiskave in razpravljanja

TRST A

7.00, 8.00, 9.00, 10.00, 11.30, 13.00, 14.00, 15.30, 17.00, 18.00 in 19.00 Poročila; 7.20 Dobro jutro; 7.45 Pravljica za dobro jutro; 8.05 Prijateljsko iz studia 2; 9.05 Lahka glasba raznih narodov; 9.30 Block notes; 9.35 Glasbena medigra; 10.05 Koncert sredi jutra; 10.35 Rojstna hiša naših velmož; 11.00 Oddaja za srednjo šolo; 11.35 Plošča dneva; 12.00 Na sporedu je opera; 12.45 Pristopanje k deželnim oddajam; 13.15 S pevskih revij; 13.35 Od melodije do melodije; 14.10 XY odgovarja; 14.30 Veliki izvajalci; 15.35 Mladi in glasba; 16.30 Otroški vrtiljak; 17.05 Deželni skladatelji; 17.35 Glasbena panorama; 18.05 Kulturni dogodki v deželi in ob njenih mejah; 18.20 Klasični album.

KOPER

7.30, 8.30, 10.30, 12.30, 14.30, 15.30, 16.30, 18.30, 19.30 Poročila; 7.00 Glasba za dobro jutro; 8.32 Baročna glasba; 9.20 Poje Hellen Reddy; 9.32 Na našem gramofonu; 10.00 Z nami je.... 10.32 Mini juke-box; 10.45 Glasba in nasveti; 11.00 Kim, svet mladih; 11.32 Poslušajmo jih skupaj; 12.05 Glasba po željah; 14.00 Kultura in družba; 14.15 Folk glasba; 14.33 Poje David Ruffin; 14.45 La Vera Romagna; 15.00 Predmarksistični in marksistični misleci; 15.10 Polke, valčki in mazurke; 15.40 Popevke; 15.45 Folk ansambel Tullio Freddolini; 16.00 Turistični napotki; 16.40 Glasbeni notes; 17.00 Ob petih popoldne; 17.30 Primorski dnevnik; 17.45 Zabavna glasba; 18.00 Tops-pops; 18.35 Naši zbori pojo; 19.33 Crash; 20.00 Glasovi in zboki; 20.32 Program z Gisello Pagano; 21.17 Saksofonist Gil Ventura; 21.32 Simfonični koncert.

RADIO 1

7.00, 8.00, 10.00, 12.00, 13.00, 15.00, 17.00, 19.00 Poročila; 6.00 in 7.30 Glasbeno prebujenje; 9.00 in 10.35 Glasbeno-govorni program; 11.25 Ena dežela na enkrat: Molise; 12.05 in 13.30 Vi in jaz; 14.05 Jazz '78; 14.30 Ženska in književnost; 15.05 Prvi Nip; 17.10 Radijska priredba; 18.40 Film in glasba; 19.35 Recital Claudia Ville; 20.30 Sodnikove razsodbe; 21.05 Simfonični koncert; 22.45 Dva zvoka, dve barvi; 23.15 Lahko noč.

RADIO 2

7.30, 8.30, 9.30, 10.00, 11.30, 12.30, 13.30, 15.30, 17.30, 18.30, 19.30, 22.30 Poročila; 6.00 in 7.55 Oni drugi dan; 8.45 Film Jockey; 9.32 «Doktor Živago», radij. priredba; 10.12 Pogovori o ženski; 12.45 Petkovo pripovedovanje; 13.00 Oddaja, ki jo vodi Lelio Luttazzi; 13.40 Program z Landom Buzzanco; 15.00 in 15.45 Qui Radio 2; 16.37 «Četrta pravica»; 17.55 Big music; 20.00 Prijetno poslušanje; 21.15 Zbori z vsega sveta; 21.29 Večerni program.

SLOVENIJA

5.00 6.00, 7.00, 8.00, 9.00, 10.00, 11.00, 12.00, 13.00, 14.00, 15.00, 18.00, 19.00, 22.00, 23.00 Poročila; 6.20 Rekreacija; 6.50 Dobro jutro, otroci!; 8.08 Glasbena matineja; 9.05 Radijska šola za nižjo stopnjo; 9.30 Iz glasbene tradicije jugoslovanskih narodov; 10.15 Kdaj, kam, kako in po čem?; 10.45 Turistični napotki; 11.03 Znano in priljubljeno; 12.10 Z orkestri in solisti; 12.30 Kmetijski nasveti; 12.40 Pihalne godbe; 13.20 Zabavna glasba; 13.30 Priporočajo vam...; 13.50 Človek in zdravje; 14.05 Glasbena pravljica; 14.19 Naši umetniki mladim poslušalcem; 15.30 Napotki za turiste; 15.35 Glasbeni intermezzo; 15.45 Naš gost; 16.00 «Vrtiljak»; 17.00 Studio ob 17.00; 18.05 Moment musical; 19.20 Zabavna glasba; 19.35 Lahko noč, otroci!; 19.45 Minute z ansamblom Lojzeta Slaka; 20.00 Stop pops 20; 21.15 Oddaja o morju in pomorščakih; 22.20 Besede in zvoki iz logov domačih; 23.05 Literarni nokturno; 23.15 Jazz pred polnočjo; 0.05 Ples do enih; 1.03 V svetu programske glasbe; 1.30 Nočni znanci; 2.03 Mojstri jazza...; 2.30 Revija popevk; 3.03 V svetu baletne glasbe; 3.30 Paleta akordov; 4.00 Majhni ansambli.

Horoskop

OVEN (od 21.3. do 20.4.) Vztrajno po poti, ki ste jo ubrali. Ne objokujte zamujenih priložnosti.

BIK (od 21.4. do 20.5.) Na delu ne bo šlo vse najbolje. To naj vas ne moti. Mir v družini.

DVOJČKA (od 21.5. do 22.6.) Spremembe v službi ali na delu. Nekdo spletkari proti vam.

RAK (od 23.6. do 22.7.) Z zaupanjem glejte v bodočnost. Vaš prijateljski krog se širi.

LEV (od 23.7. do 22.8.) Poslovne tajnosti držite zase. Pismo, vest ali obisk. Zbližanje z ljubljeno osebo.

DEVICA (od 23.8. do 22.9.) Nekdo bo žel plodove vašega napora. Nekateri ljudje so zelo občutljivi.

TEHTNICA (od 23.9. do 22.10.) Vaša ambicioznost tokrat ni na mestu. Novo prijateljstvo, morda celo ljubezen.

ŠKORPIJON (od 23.10. do 22.11.) Pričakujte večje uspehe. Rešili boste neki psihološki spor.

STRELEC (od 23.11. do 20.12) Predstojniki vam niso naklonjeni, hudega pa ne bo. Nove pobude čustvenega značaja.

KOZOROG (od 21.12. do 20.1.) Uprite se idejam, ki vam jih vsiljujejo. Nakazuje se novo prijateljstvo.

VODNAR (od 21.1. do 19.2.) Vzdušje za začetek novega dela. Razčistili boste neko nevšečno zadevščino.

RIBI (od 20.2. do 20.3.) Pri svojih sklepih bodite previdni. Če je vaše srce še prosto, se vam obeta velika ljubezen.

SMUČANJE

VELESLALOM ZA SP

V ZDA prva H. Wenzel

Maria Epple (Zahodna Nemčija) je bila druga, tretja pa Lise Marie Morerod (Švica)

STRATTON MOUNTAIN — Smučarka iz Liechtensteina Hanny Wenzel je tudi v ZDA pokazala, da je trenutno v izredno dobri formi in je osvojila prvo mesto v veleslalomu za svetovni pokal.

Morerodovi in Pröllovi torej ni uspel podvig, da bi presenetili odlično smučarko iz Liechtensteina.

Morerodova je bila sicer dobra tretja, Pröllova pa se je morala zadovoljiti le z 12. mestom. Pred njo se je uvrstila celo Italijanka Claudia Giordani.

Vrstni red veleslaloma:

1.	Hanny Wenzel (Liecht.)	2'22''38
2.	M. Epple (ZRN)	2'23''54
3.	L.M. Morerod (Švi.)	2'24''20
4.	U. Konzett (Liecth.)	2'24''93
5.	I. Epple (ZRN)	2'24''96
6.	C. Nelson (ZDA)	2'25''15
7.	P. Pelen (Fr.)	2'25''59
8.	F. Serrat (Fr.)	2'25''60
9.	M.T. Nadig (Švi.)	2'25''81
10.	B. Dorsey (ZDA)	2'25''88
11.	C. Giordani (It.)	2'25''98
12.	A. Pröll (Av.)	2'26''26

SLALOM ZA EP

Gruber pred Donnetom

POPOVA ŠAPKA (Makedonija) — Italijan Leonard Davi je osvojil prvo mesto v veleslalomu na tekmovanju za evropski pokal. Zmagoslavje Italijanov je dopolnil Giorgi, ki se je uvrstil drugi, sedmi je bil Senoner, osmi pa Tiziano Bieler. Jugoslovan Boris Strel se je uvrstil na deveto mesto. V veleslalomu je tekmovalo 80 smučarjev iz 16 držav.

Včeraj je bil v tem pokalu slalom. Tokrat na Šar Planini. Leonard David, ki je včeraj zmagal v veleslalomu, se je uvrstil na 3. mesto, bil je obenem tudi prvi od Italijanov.

Vrstni red slaloma:

1.	Gruber (Av.)	99''01
2.	Donnet (Švi.)	99''29
3.	David (It.)	99''40
4.	Soiss (Av.)	99''51
5.	Ponchet (It.)	99''54

Lestvica za EP:

1. Meli (Švi.) 110, 2. Lutz (Švi.) 92, 3. David (It.) 92, 4. Spoerri (Švi.) 85, 5. Bachleda (Polj.) 51, 8. Maffei (It.) 47, 13. Franco Bieler (It.) 31, 20. Giorgi (It.) 31, 21. Tiziano Bieler (It.) 30, 22. Gattai (It.) 30.

SMUČARSKI TEK

CORTINA D'AMPEZZO — Italijan Giampaolo Rupil je zmagovalec smučarskega teka na 15 km na mednarodnem tekmovanju v Cortini d'Ampezzo. Na cilj je dospel s časom 42'43''58, drugi in tretji sta se uvrstila dva Avstrijca, in sicer Wachter in Feichter.

Na tem tekmovanju je nastopilo 55 tekmovalcev iz desetih držav.

AVTOMOBILIZEM

NA POSKUSNIH VOŽNJAH

Lauda najhitrejši

JOHANNESBURG — V prvem dnevu uradnih poskusnih voženj za VN Južne Afrike, ki bo jutri na dirkališču v Kyalamiju, je dosegel najboljši čas Avstrijec Niki Lauda z brabham - alfa romeo pred Andrettijem lotus) in Huntom (mclaren). Oba zastopnika italijanskega avtomobilskega kluba Ferrari sta tokrat razočarala, saj je Reutemann dosegel le sedmi čas, Villeneuve pa deveti.

V drugem dnevu poskusnih voženj je Lauda obržal prvo mesto v poskusnih vožnjah, za njim sta se zopet uvrstila Andretti in Hunt, tudi Tombay in Scheckter sta obdržala četrto oz. peto mesto. Nazadoval pa je Patrese, ki je s sedmega mesta zdrknil na enajsto mesto. Oba tekmovalca Ferrarija se nista niti tokrat izkazala, saj je Villeneuve osmi, Reutemann pa je celo nazadoval in je na devetem mestu.

Lestvica po drugem dnevu poskusnih voženj:

1.	Niki Lauda (Av.) brabham - alfa romeo	1'14''90
2.	Mario Andretti (ZDA) Lotus - JPS	1'14''90
3.	James Hunt (Vel. Brit.) mclaren	1'15''14
4.	Patrick Tambay (Fr.) mclaren	15'15''30
5.	Jody Scheckter (Juž. Af.) wolf	1'15''32
6.	Jean-Pierre Jabouille (Fr.) renault	1'15''36
7.	Riccardo Patrese (It.) arrows	1'15''48
8.	Gilles Villeneuve (Kan.) ferrari	1'15''50
9.	Carlos Reutemann (Arg.) ferrari	1'15''52

V torek sta se na «Prvem maju» spoprijela v prvenstveni tekmi minibasketa za «Trofejo S. Sebastiano» Bor (zgornja slika) in Breg (spodaj)

ODBOJKA

NAŠE ŠESTERKE V MINULEM KOLU

Borovke in Nabrežinke na vrhu razpredelnice

Borovi člani že izpadli iz druge italijanske lige - V 1. MD zmagi Krasa in Olympie

V preteklem kolu je bil izkupiček naših šesterk še kar ugoden. Obenem pa je tudi položaj slovenskih ekip vse bolj jasen tudi na razpredelnici.

MOŠKA B LIGA

Tudi v četrtem letošnjem mestnem derbiju je bil Volley Altura boljši od Bora. Po tem spodrsljaju je tržaška ekipa matematično v nižji ligi, ker imajo sedaj tri šesterke po 10 točk. Nadaljevanje prvenstva bo zanimivo samo še v tem, kdo se bo pridružil Boru in Portualiju pri selitvi v nižjo ligo. Na varnem ni zaenkrat noben zastopnik, ker se v preostalih treh srečanjih lahko še marsikaj dogodi. Pri vsem tem pa je potrebno upoštevati, da sta CUS iz Benetk in Volley Altura igrala tekmo manj.

IZIDI 7. KOLA

Volley Altura - Bor	3:1
CUS Benetke - Portuali	3:1
Volley Legnago - Nava Pandoro	3:1

LESTVICA

CUS Benetke, Volley Altura in Volley Legnago 10, Nava Pandoro Verona 8, Bor 2, Portuali Ravena 0.

PRIHODNJE KOLO

Nava Pandoro - Volley Altura, Bor - Portuali, Volley Legnago - CUS Benetke.

ŽENSKA B LIGA

Odbojkarsko prvenstvo skupine, kjer igrata Sokol in Bor, se dokaj ugodno razpleta v korist naših dveh zastopnikov. Že sedaj lahko rečemo, da bomo imeli tudi prihodnje leto dva drugoligaša. Izredno dragoceno zmago je izbojeval Sokol v Mogliano Venetu, ker je težko spraviti na kolena domače odbojkarice ob neverjetno temperamentnem navijanju številnih domačih gledalcev. Ob vsem tem uspeh Nebrežink samo pridobi na vrednosti.

Sama tekma je bila dokaj razburljiva in je trajala kar pet setov, preden je bil znan končni zmagovalec. Prepričljivo zmago so slavile tudi zastopnice Bora, ki so gostile Tepo iz Brescie. Gostje so bile pred nastopom v Dolini kar dvakrat zaporedoma uspešne. Bojazen pred neposrednim obračunom je bila odveč, saj so bile nasprotnice najmanj za razred slabše in je bila za njih samo osvojitev niza prevelika nagrada za prikazano odbojko.

Pred jutrišnjim neposrednim spopadom — ki bo verjetno eden lepših v zadnjih letih — imata naši ekipi štiri točke prednosti. Ta prednost pa bi morala biti več kot dovolj za obstanek med drugoligaši. Za matematično gotovost bo dovolj, da v preostalih tekmah Bor in Sokol osvojita samo še par točk. Ena od naših šesterk bo pred tem važnim ciljem v soboto po končanem domačem derbiju.

IZIDA 6. KOLA

Mogliano Veneto - Sokol	2:3
Bor - Tepa Brescia	3:1

LESTVICA

Bor in Sokol 8, Mogliano Veneto, Marzotto Valdagno in Tepa Brescia 4. (Bor in Marzotto Valdagno sta igrala tekmo manj.)

PRIHODNJE KOLO

Sokor - Bor, Marzotto Valdagno - Mogliano Veneto.

ŽENSKA C LIGA

V tej ligi je bilo odigrano zadnje, 7. kolo prvega dela prvenstva. Samo prvenstvo našima ekipama ni prineslo posebnega uspeha.

Mlada vrsta Brega je na zadnjem mestu lestvice brez točk in v sedmih tekmah je osvojila skromna dva seta. Od izdatno pomlajene ekipe Brega ni bilo mogoče pričakovati večjega uspeha.

Zastopnice Sloge so izbojevale štiri točke. Najprej so odpravile Don Bosco iz Padove in potem v neposrednem obračunu še Breg. Vsekakor pa je potrebno omeniti, da je Sloga novinec v tej ligi in zato mora plačevati davek ognjenega krsta.

V derbiju za prvo mesto je v Trevisu istoimenska domača vrsta premagala Libertas iz Schia s tesnim 3:2. Ne glede na ta izid sta si ti dve ekipi najmanj za razred zase in prav gotovo bosta napredovali v višjo ligo. Solidno se drži tudi goriški Agi, ki letos igra s povsem spremenjeno in pomlajeno postavo.

IZIDI 7. KOLA

Breg - Torriana	0:3
Agi Gorica - Sloga	3:1
Corridoni - Don Bosco	3:1
Treviso - Libertas Schio	3:2

LESTVICA

Treviso 14, Libertas Schio 12, Agi Gorica 10, Torriana in Corridoni 6, Don Bosco Padova in Sloga 4, Breg 0.

PRIHODNJE KOLO

Don Bosco - Agi, Torriana - Treviso, Corridoni - Sloga, Breg - Libertas Schio.

1. MOŠKA DIVIZIJA

Prvenstvo v tej ligi postaja vse bolj zanimivo. Za nas pa še toliko bolj, ker sta se sedaj pridružila vodečemu Cus tudi Kras in goriška Olympia. Tako Cus kot tudi Kras pa sta odigrala tekmo manj. Deveti prvenstveni nastop je bil usoden za univerzitetni športni krožek, ki je moral poražen iz domače športne arene. Za podvig je tokrat poskrbel Libertas iz Turjaka. Oba naša zastopnika v tem zavrtljaju nista imela težkega dela. Zgoničani so odslovili Ginnastico iz Spilimberga, Goričani pa Rozzol. Med tednom so krasovci povečali izkupiček še za dve točki z zmago v zaostali tekmi nad ASFJR iz Čedada.

Tako ni več neporažene ekipe, kar pomeni, da bo nadaljevanje prvenstva še veliko bolj zanimivo. Kakovost zastopnikov pa je precej različna.

IZIDI 9. KOLA

Pav Despar - Pav Natisonia	3:1
Cus Trst - Libertas Turjak	2:3
Olympia - Rozzol	3:0
Libertas Sacile - Redarji UD	3:1
Kras - Ginnastica Spilim.	3:1

ZAOSTALA TEKMA 6. KOLA

Kras - ASFJR Čedad	3:1

LESTVICA

Cus Trst, Kras in Olympia Gorica 14, Rozzol Trst, Pav Natisonia in Libertas Turjak 10, ASFJR Čedad 8, Libertas Sacile 6, Pav Despar Videm 4, Redarji Videm in Ginnastica Spilimbergo 0.

(Kras, Redarji Videm, Rozzol, Ginnastica Spilimbergo, Libertas Turjak, Pav Natisonia, Pav Despar, Cus Trst in ASFJR Čedad so igrali tekmo manj).

PRIHODNJE KOLO

Redarji Videm - Kras, Rozzol - Libertas Sacile, Libertas Turjak - ASFJR, Pav Natisonia - Cus Trst, Ginnastica Spilimbergo - Pav Despar.

1. ŽENSKA DIVIZIJA

Tudi pri ženskah je vrh lestvice dokaj izenačen. Niti v tej konkurenci ni bilo 9. kolo brez presenečenj. Vodeči in še neporaženi Libertas iz Krmina je moral pred domačimi gledalci prepustiti točki ekipi Pav Despar iz Vidma. Dobro se drži tudi Volley S. Vito. Le škoda, da CSI Donatello iz Vidma in goriška Azzurra nista igrala, ker ni bilo sodnika. Edini slovenski tekmec v tej ligi, Kontovel je dokaj prepričljivo pospravil tretji prvenstveni par točk. Tržaški Cus je bil dobesedno brez moči. Po tem uspehu je Kontovel na varnejšem mestu lestvice.

IZIDI 9. KOLA

Maianese - Julia	0:3
S. Luigi - Intrepida	3:1
CSI Donatello - Azzurra	prelož.
Volley S. Vito - Virtus	3:0
Libertas Krmin - Pav Despar	2:3
Kontovel - Cus Trst	3:0

LESTVICA

Azzurra Gorica, Libertas Krmin in Volley S. Vito 16, Pav Despar 12, CSI Donatello, Julia in Virtus Vigonovo 8, Kontovel S. Luigi Trst in Intrepida Mariano 6, Cus Trst 2, Maianese 0. (Azzurra, Pav Despar, CSI Donatello in Maianese so odigrali tekmo manj).

PRIHODNJE KOLO

Pav Despar - Kontovel, Virtus - Libertas Krmin, Azzurra - Volley S. Vito, Intrepida - CSI Donatello, Julia - S. Luigi, Cus Trst - Maianese.

G. F.

PRVENSTVO NARAŠČAJNIC

Danes na «1. maju» pokrajinski finale Bor - Breg

Danes bo na stadionu «1. maj» s pričetkom ob 20. uri prva finalna tekma za pokrajinski naslov v kategoriji naraščajnic med Borom in Bregom. Obe ekipi sta brez večjih težav zmagali v svojih izločilnih skupinah in že dejstvo, da sta se v finale uvrstili dve slovenski šesterki, predstavlja za našo odbojko lepo zadoščenje.

V nocojšnji tekmi, ki bi morala biti dokaj izenačena, je po našem mnenju rahla prednost na strani Brežank, ki so nekoliko bolj izkušene od domačink. Vsekakor pa je pri tako mladih dekletih večkrat odločilno trenutno razpoloženje.

Mig

2. MOŠKA DIVIZIJA

Dom na 5. mestu

Edina slovenska ekipa, ki nastopa v tem prvenstvu, goriški Dom, je po štirih odigranih kolih na petem mestu in je torej v spodnjem delu lestvice.

V tretjem kolu so domovci odigrali tekmo s prvouvrščeno ekipo na skupni lestvici Solaris iz Trsta, proti kateri so gladko izgubili s 3:1. V četrtem kolu pa je goriška «belordeča» šesterka počivala.

Po štirih kolih vodi na skupni lestvici tržaški Solaris, pred ekipo Wolley Ball iz Turjaka.

Precej presenečenj je bilo v zadnjih dveh zavrtljajih, saj sta si bistveno opomogli goriški šesterki Libertas in AGI.

IZIDI 3. KOLA

Dom - Solaris	1:3
Wolley Ball - Intrepida	3:1
AGI - Libertas Gorica	3:1
Počival: San Luigi Trst	

IZIDI 4. KOLA

AGI - San Luigi Trst	3:1
Libertas - Intrepida	3:2
Solaris - Wolley Ball	3:0
Počival: Dom	

LESTVICA

Solaris Trst in Wolley Ball Turjak 6, Libertas Gorica in AGI (Gorica) 4, Dom Gorica, Intrepida Mariano 2, San Luigi Trst brez točk. (Solaris, Libertas, Dom in San Luigi imajo tekmo manj).

PRIHODNJE KOLO (4. 3.)

Intrepida - AGI, Solaris - San Luigi, Libertas - Dom (v telovadnici Stella matutina v Gorici, Ul. Nizza 38, ob 18. uri). Počiva: Wolley Ball Turjak.

I. K.

NOGOMET

ČETRTFINALE POKALA POKALNIH PRVAKOV

Dragocen remi Hajduka na Dunaju

Spličani so z Austrio igrali neodločeno 1:1 in so bili boljši od domačinov

Austria — Hajduk 1:1 (0:0)

AUSTRIA DUNAJ: Baumgartner, Robert Sara, Obermayer, Joseph Sara, Baumeister, Prohaska, Daxbacher, Martinez (v 55. min. Gaselich), Parits, Pirkner, Morales.

HAJDUK SPLIT: Katalinić, Džoni, Boljat, Mužinić, Peruzović, Rožić, Čop, Jerković, Djorgević, Rukljač, Šurjak (v 68. min. Vujović).

STRELCA: v 62. min. Parits, v 66. min. Šurjak.

SODNIK: Gonella (Italija).

GLEDALCEV: 20.000.

DUNAJ — Splitski Hajduk je na dunajskem Praterju dosegel dragocen remi, ki bi se lahko spremenil v zmago, saj so Spličani prikazali za razred boljšo igro od domačinov in so imeli skozi vso tekmo premoč predvsem na sredini igrišča, kjer so Čop, Jerković in Rukljač nadigrali nasprotnike, medtem ko je Šurjak s posameznimi prodori spravljal v težave obrambo Austrie, ki je z njim zelo kruto ravnala, tako da ga je bil trener Marković proti koncu tekme primoran zamenjati zaradi številnih prejetih udarcev.

Tekma je bila v prvem polčasu dokaj nezanimiva, saj vratarja nista niti enkrat posegla v živo. V začetku drugega dela igre pa so Spličani popustili, moštvo Austrie je to izkoristilo in povedlo po napaki obrambe. Po golu ni kazalo najbolje, saj so Avstrijci še bolj pritisnili na Katalinićeva vrata in ustvarili še nakaj ugodnih priložnosti. In prav takrat, ko je bilo najmanj pričakovati, je Šurjak s strelom od daleč ukanil vratarja domačinov, ki nosi vso odgovornost za prejeti zadetek.

Na koncu so Spličani popolnoma nadigrali domačine, vendar do pričakovanega zadetka ni prišlo. Naj omenimo, da je bilo prisotnih 20 tisoč gledalcev, med katerimi je bila velika večina Jugoslovanov.

POKAL PRVAKOV

Juventus je odnesel iz Amsterdama izredno pomemben remi, s katerim Turinčani računajo na uvrstitev v polfinale. V povratni tekmi, ki bo na sporedu 15. marca, bi Juventusu zadostoval že neodločen izid brez gola, kar pa ne bo lahka naloga, saj je nizozemsko moštvo pokazalo dober nogomet, s čimer bi lahko tudi zmagalo. Vendar nogomet je šport, pri katerem pride v poštev tudi obilna mera sreče, samo s tem si lahko razložimo zadetek Causia v devetdeseti minuti igre, to je bil obenem tudi edini strel proti vratom Ajaxa v vsej tekmi, kar je vsekakor premalo za moštvo, ki juriša na osvojitev pokala.

Do velikega presenečenja je prišlo v Innsbrucku, kjer je lanski finalist Borussia katastrofalno izgubil z domačim moštvom, ki pa si je s tem porazom pokvaril le dokajšnjo mero ugleda, ki ga ima v evropskem nogometu, ne pa vstopa v polfinale, kajti avstrijsko moštvo ne bi smelo predstavljati problema, razen presenečenj seveda.

V tretjem četrtfinalnem srečanju je belgijska ekipa Brugesa s klasičnim izidom 2:0 premagala Atletico Madrid in z optimizmom lahko pričakuje povratno srečanje, v katerem bodo Španci dali vse od sebe, da bi nadoknadili zamujeno, vendar jim ostaja le malo upanja, saj je belgijsko moštvo sestavljeno iz izkušenih igralcev, ki imajo za seboj že veliko mednarodnih nastopov.

Liverpool pa si je z zmago v Lizboni že zagotovil mesto med polfinalisti in je obenem tudi glavni favorit za končno zmago, saj bo v primeru uvrstitve v finale igral 10. maja v Londonu, pred domačimi navijači.

Če ne bo prišlo do presenečenj, se bodo uvrstili v polfinale: Borussia, Juventus, Bruges in Liverpool.

POKAL UEFA

Francoska ekipa Bastie, ki je presenetljivo izločila Torino, je nasula kar sedem zadetkov gostom iz Jene in jim povratna tekma ne predstavlja nobenih težav.

Frankfurtski Eintracht pa je doma premagal švicarsko moštvo Grasshoppersa s pičlim golom razlike, kar s jim bo lahko hudo maščevalo v Zürichu, kjer domačini lahko upajo na zmago, kar bi bil vsekakor velik podvig za švicarsko moštvo.

Barcelona je z angleško ekipo Aston Villa remizirala v gosteh, tako da povratno srečanje ne bi smelo predstavljati ovire za Cruiffa in tovariše.

Vzhodnonemška ekipa Magdeburga pa je z minimalno razliko premagala nizozemski PSV Eindhoven, ki ima v povratnem srečanju možnost, da nadoknadi zamujeno.

Eintracht, Barcellona, PSV Eindhoven in Bastia se bodo verjetno borili za vstop v finale.

KOŠARKA

Zmaga Mobilgirgija

V nadaljevanju evropskega košarkarskega tekmovanja za pokal prvakov je sinoči v Stockholmu Mobilgirgi iz Vareseja premagal domači Alvik s 95:79 (49:36).

Najboljši mož na igrišču je bil Bob Morse, ki je dosegel kar 40 točk.

Splitska Jugoplastika pa je v Lyonu doživela pravo katastrofo. Villeurbanne je namreč odpravil Jugoplastiko kar s 112:82 (53:44).

Najboljši strelec v splitskih vrstah je bil Vilfan, ki je dosegel 20 točk.

ŠAH

Karpov — Korčnoj

AMSTERDAM — Finale za svetovni naslov v šahu med prvakom, Sovjetom Karpovom, in izzivalcem Korčnojem se bo začel 15. julija v Baguiu na Filipinih.

TENIS

Connors v četrtfinalu

MEMPHIS — Ameriški tenist Connors se je včeraj uvrstil v četrtfinale na mednarodnem teniškem turnirju v Memphisu. Premagal je namreč Poljaka Fibaka s 6:3, 7:5.

Presenečenje v tem kolu je izločitev Američana Gottfrieda, ki je izgubil z Angležem Lloydom z izidom 6:2, 6:4. Tudi mehiški tenist Ramirez je nepričakovano podlegel Američanu Guilliksonu s 7:5, 7:6.

Ostali izidi:

Cox (Ang.) - Phil Dent (Austr.)	6:1 6:1
Lutz (ZDA) - Riessen (ZDA)	6:7 6:1 7:6

KOŠARKA

NAŠE PETERKE V MINULEM KOLU NA TRŽAŠKEM

Prva, a zelo pomembna zmaga Kontovelovih mladincev

V nedeljo bo start drugega dela promocijskega prvenstva - Neroden poraz Poleta v 1. MD

Minulo nedeljo je igralo le malo slovenskih ekip. Že to soboto in nedeljo pa bo na vseh naših košarkarskih igriščih zopet zelo živahno.

PROMOCIJSKO PRVENSTVO

V nedeljo so v tem prvenstvu odigrali še eno zaostalo tekmo, v kateri je Scoglietto premagal miljsko peterko Jeans Corner z dokaj nenavadnim izidom 51:38. Po tem izidu je torej lestvica te lige, po prvem delu prvenstva popolna.

LESTVICA

De Bortoli Vileše 18; Inter 1904 16; Bor, CUS Trst in Ferroviario 12; Jeans Corner Milje, ARA Tržič, Barcolana, Arte Gorica in Scoglietto 10; Edera Gorica in Itala Gradišče 6.

PRIHODNJE KOLO (5. 3.)

Bor - Arte Gorica (11.00 v Dolini); Barcolana - Scoglietto; CUS Trst - Itala; De Bortoli - ARA Tržič; Edera - Ferroviario; Jeans Corner Milje - Inter 1904.

1. MOŠKA DIVIZIJA

B SKUPINA

Prvenstvo v tej skupini se je začelo z dokaj čudnim razpletom. SABA namreč ni igrala, ker je taksa za vsako srečanje odločno previsoka (12.000 lir).

Jadran pa je v prvem kolu počival.

IZIDA 1. KOLA

Italsider - Servolana	90:81
SABA - Edera	2:0 b.b.
Počitek: Jadran	

LESTVICA

Italsider in Edera Milje 2; Jadran, Servolana in SABA 0.

PRIHODNJE KOLO (4. 3.)

Servolana - Jadran (18.00 v Škednju); Edera - Italsider.

Počitek: SABA.

C SKUPINA

Tudi v tej skupini so v 1. kolu odigrali le eno tekmo. Poletovci so v gosteh nerodno izgubili z Juventusom, a že v nedeljo bo prvi slovenski derbi med Openci in Kontovelci.

IZIDA 1. KOLA

Juventus - Polet	61:52
Don Bosco - GMT	n.o.
Počitek: Kontovel.	

LESTVICA

Juventus 2; Kontovel, Polet, Don Bosco in Grandi Motori 0.

PRIHODNJE KOLO (5. 3.)

Polet - Kontovel (11.00 na Opčinah); GMT - Juventus. Počitek: Don Bosco.

FINALE MLADINCEV

V zadnjem kolu prvega dela prvenstva je Kontovel poskrbel za izredno prijetno presenečenje. Naši košarkarji so namreč po razburljivi in na koncu dramatični tekmi premagali Inter 1904 in so tako na lestvici dohiteli Micolove varovance.

IZIDI 5. KOLA

Kontovel - Inter 1904	71:66
Hurlingham - Pagnossin	65:66
Italsider - Italmonfalcone	86:84

LESTVICA

Pagnossin Gorica in Hurlingham 8; Italsider 6; Italmonfalcone 4; Kontovel in Inter 1904 2.

PRIHODNJE KOLO (4. 3.)

Italmonfalcone - Kontovel (18.00 v Tržiču); Italsider - Hurlingham; Inter 1904 - Pagnossin.

KADETI

Jutri in v nedeljo bo start drugega dela te lige.

Oba naša zastopnika, ki se v prvem delu nista najbolje izkazala, bosta igrala v gosteh.

PRIHODNJE KOLO (5. 3.)

Inter 1904 - Breg (19.30 v Trstu, Ul. della Valle); Don Bosco - Ferroviario A; Italsider - Servolana. Jutri, 4. 3., ob 18.30, v Trstu, Miramarski drevored: Ferroviario B - Bor.

NARAŠČAJNIKI

Drugi del prvenstva se bo pričel s slovenskim derbijem. Na Kontovelu bo domača peterka, ki je doslej od naših treh zastopnikov pokazala največ, igrala proti Poletu, ki je zadnji na lestvici brez točke.

Bor pa bo zaposlen že jutri.

PRIHODNJE KOLO (5. 3.)

Kontovel - Polet (9.00 na Kontovelu); Ferroviario - Inter 1904; Italsider - Ricreatori, SGT - Servolana. Jutri, 4. 3., ob 15.30, na Greti: SABA - Bor.

DEČKI

V četrtem kolu povratnega dela tega prvenstva so bili Kontovelci doslej najbližje zmagi. Doma so namreč za bore štiri točke izgubili z ekipo SABA.

Že v prihodnjem kolu pa bodo naši zastopniki pred izredno težko nalogo. Doma bodo namreč igrali proti vodečemu Ricreatoriju.

IZIDI 11. KOLA

Kontovel - SABA	53:57
Libertas - Servolana	47:52
Ricreatori - Ferroviario	81:51
Inter 1904 - Don Bosco	79:46

LESTVICA

Ricreatori 18; Servolana 16; Inter 1904 12; Don Bosco, Libertas in SABA 8; Ferroviario 6; Kontovel 0.

PRIHODNJE KOLO (4. 3.)

Kontovel - Ricreatori (15.30 na Kontovelu); Ferroviario - Don Bosco; SABA - Servolana; Inter 1904 - Libertas.

edko

MINIBASKET

Ardita — Dom 74:37 (32:16)

DOM: Korsič 11, Orzan 10, Zanier, Gruzovin 5, Cej 6, Makuc, Del Medico 2, Pahor, Waltritsch, Bric 3, Battello (k).

Domova ekipa je bila ponovno poražena. Čeprav so se domovci požrtvovalno borili, je bila premoč nasprotnikov očitna.

Kljub porazu se je opazil velik napredek Semoličevih varovancev. Gre omeniti, da so vsi igralci za leto mlajši od nasprotnikov.

David Klanjšček

TEKMA NAJMLAJŠIH

Breg — Bor 10:8 (4:6)

BREG: Vodopivec, Polh, Kozlovič 4, Piras 2, Ota, Maver, Zobec, Švara 4, Lah, Lovriha, Innocenti.

BOR: B. Pertot, F. Ferfolja, M. Pertot, F. Ferfolja 6, Paulina, Turk, Brus 2.

SODNIK: Henrik Maver.

Včeraj sta se v Dolini v prijateljski tekmi v minibasketu (igralci letnika 1970 in mlajši) spoprijeli peterki Brega in Bora. Po dokaj razburljivi in napeti tekmi so slavili Brežani.

Mladi košarkarji obeh ekip so pokazali zvrhano mero požrtvovalnosti. Naj omenimo, da je bila ta tekma za večino igralcev krstni nastop v tej sezoni.

Ob izgubi svojega podpredsednika Itala Faggina izreka ŠD Primorje družini in svojcem iskreno sožalje.

KOLESARSTVO

TROFEJA HTP RIVIERA

V Poreču tudi Adria

Dirka v Istri z večjo mednarodno udeležbo

Danes bo v Poreču prva izmed vrste krožnih kolesarskih dirk za trofejo HTP Riviera. Te dirke prirejajo slovenski kolesarski delavci, ki imajo priprave v tem istrskem mestecu, udeležili pa se jih bodo poleg jugoslovanskih tekmovalcev, ki so tu na pripravah, tudi zahodnonemški, švicarski, češkoslovaški in avstrijski tekmovalci, poleg teh pa bodo nastopili na teh pripravnih dirkah tudi amaterji lonjerskega kolesarskega kluba Adria. Praktično bodo na krožnih dirkah v Istri nastopili vsi tisti tekmovalci, ki se bodo čez slabih deset dni udeležili tudi mednarodne amaterske kolesarhke dirke za «2. trofejo ZSŠDI», ki jo prireja KK Adria iz Lonjerja pri Trstu.

Prva krožna dirka v Poreču se bo odvijala na 12 km dolgi progi, ki jo bodo morali tekmovalci prevoziti sedemkrat. Start tekmovanja bo ob 10. uri, zborno mesto pa je ob 9. uri pred hotelom Poreč. Prvih deset uvrščenih se točkuje, na koncu tekmovanj pa bo sestavljena skupna lestvica, v katero bodo vključeni rezultati dirk na krožni stezi, dirka Poreč - Pulj - Poreč, ki bo odprla sezono v Jugoslaviji, ter dirka v Lonjerju.

Za amatersko mednarodno dirko, ki bo 12. marca, pa je doslej prireditelj že prejel prijave nekaterih ekip. Tako se je doslej prijavilo okrog 60 jugoslovanskih kolesarjev, zastopnikov skoraj vseh kolesarskih klubov SFRJ, svojo prijavo so že poslali Čehoslovaki, ki bodo poslali na dirko tekmovalce klubov Milevsk in Inter Bratislava. Skoraj gotovo bodo na dirki prisotni Švicarji, in to z olimpijsko selekcijo, ki je na zadnjih OI zasedla tretje mesto, nastopili bodo zahodni Nemci ter avstrijska reprezentanca.

Medtem pa bo danes, v petek, prireditelj predstavil dirko, ki se odvija pod pokroviteljstvom Združenja slovenskih športnih društev v Italiji, specializiranemu tisku. Predstavitev bo ob 18. uri, na sedežu ZSŠDI v Trstu, v Ul. sv. Frančiška 20.

R. Pečar

DIRKA CAGLIARI - SASSARI

V končnem sprintu zmagal De Vlaeminck

CAGLIARI — Belgijec Roger De Vlaeminck je osvojil 29. dirko Sassari - Cagliari (225 km). De Vlaeminck je v končnem sprintu premagal Martinellija, tretji se je uvrstil Bitossi.

Malo pred ciljem je prišlo do padca, pri katerem se je huje poškodoval Basso.

VRSTNI RED:

1. De Vlaeminck (Bel.) 5.25', s povprečno hitrostjo 39,876 km na uro
2. Martinelli
3. Bitossi
4. Barone
5. Chinetti - vsi s časom zmagovalca.

Delovanje ZSŠDI

Drevi, ob 18. uri bo na sedežu ZSŠDI tiskovna konferenca, na kateri bo uradna predstavitev predstavnikom sredstev javnega obveščanja mednarodne amaterske kolesarske dirke za 2. trofejo ZSŠDI, ki jo športno društvo Adria organizira v nedeljo, 12. t.m.

OBVESTILA SPDT

javlja, da je start prvega tekmovalca 12. ZŠI, tako pri odraslih kot pri otrocih ob 9.30. Do te ure bodo na razpolago pri mizi razdeljevanja startnih številk dnevne karte z velikim popustom ob priložnosti ZŠI.

* * *

SPK ČUPA iz Sesljana

obvešča, da bo 6. redni občni zbor v petek, 10. marca, ob 20. uri v prvem sklicanju in ob 20.30 v drugem sklicanju v Gregorčičevi dvorani v Ul. sv. Frančiška 20.

Vabljeni člani in prijatelji društva.

Občnega zbora SPK Sirena se je udeležilo lepo število članov in ljubiteljev pomorskega športa

Pismo uredništvu

Pojasnilo o ŠZ Jadran

Čeprav se nerad spuščam v polemike, čutim dolžnost, da odgovorim na pismo, ki ga je Stanko Pertot poslal Primorskemu dnevniku, v katerem izraža presenečenje, ker je nekje slišal, da je bilo društvo JADRAN obnovljeno in bo nastopalo v prvi diviziji. Dvomim, da je to presenečenje pristno, saj smo o tem obširno razpravljali na neki seji ZSŠDI, na kateri je bil prisoten... sam Stanko Pertot. Če izključimo, da gre pri tem za kakšnega soimenjaka, se mi zdi, da bi moral biti dobro obveščen o vprašanjih, za katera zahteva pojasnila. Edina točka, ki je takrat nismo omenili, je vprašanje trenerja, katero pa smo obravnavali na drugih sestankih, na katere so bila povabljena vsa društva, ki gojijo košarko v zamejstvu. Iz objavljenega pisma se zdi, da je trener Vidmar dobro plačan «profesionalec», kar je za našega trenerja skoraj žaljivo, saj je prišel k nam po prijateljski liniji, potem ko nismo dobili domačega trenerja. Honorar, ki ga dobiva za povračilo stroškov pa ni večji, kot ga povprečno dobivajo naši trenerji, mora pa prihajati na treninge in tekme iz Ajdovščine. S takimi neutemeljenimi trditvami si res ne moremo pričakovati, da bi tudi kvalificirani trenerji, ki prihajajo iz Jugoslavije, ostali pri nas.

Slovenska javnost je bila o nastanku in delovanju Jadrana v prejšnjem letu dovolj dobro obveščena in to priča tudi dejstvo, da je Jadranu sledila tolikšna publika, kot je do zdaj ni imela nobena naša košarkarska ekipa (1500 gledalcev na zadnjih tekmah lanskega prvenstva). Če se je v letošnji sezoni o Jadranu malo govorilo (vsekakor je Primorski dnevnik o tem poročal v glavnih obrisih), je bilo zato, da ne bi napihovali nepotrebne polemike in osebnega obračunavanja.

Prepričani smo namreč, da je treba probleme slovenskega športa v zamejstvu reševati v sklopu ZSŠDI takrat, ko se ti problemi pojavijo in ne s polemičnimi dopisi ob začetku prvenstev.

EMIL BOLE
predsednik ŠZ Jadran

Trst, 2. marca 1978

Uredništvo, uprava, oglasni oddelek,
TRST, Ul. Montecchi 6, PP 559 — Tel. 79 38 08 79 46 38 79 58 23 76 14 70
Podružnica Gorica, Ul. 24 Maggio 1 — Tel. 83 3 82 57 23
Naročnina
Mesečno 2.900 lir — vnaprej plačana celotna 29.000 lir. Letna naročnina za inozemstvo 44.000 lir, za naročnike brezplačno revija «DAN».
V SFRJ številka 3,00 din, ob nedeljah 3,50 din, za zasebnike mesečno 40,00, letno 400,00 din, za organizacije in podjetja mesečno 55,00, letno 550,00 din
Poštni tekoči račun za Italijo Založništvo tržaškega tiska, Trst 11-5374

PRIMORSKI DNEVNIK

Stran 6 3. marca 1978

Za SFRJ Žiro račun 50101-603-45361 «ADIT» - DZS - 61000 Ljubljana, Gradišče 10/II. nad., telefon 22207
Oglasi Ob delavnikih: trgovski 1 modul (šir. 1 st., viš. 43 mm) 13.000 lir. Finančno-upravni 600, legalni 600, osmrtnice 250, sožalja 300 lir za mm višine v širini 1 stolpca. Mali oglasi 150 lir beseda. Ob praznikih: povišek 20%. IVA 14%. Oglasi iz dežele Furlanije-Julijske krajine se naročajo pri oglasnem oddelku ali upravi. Iz vseh drugih dežel v Italiji pri SPI.
Odgovorni urednik Gorazd Vesel
Izdaja in tiska ZTT Trst
Član italijanske zveze časopisnih založnikov FIEG

Oživljanje velikobolgarskih teženj

Danes mineva natanko sto let, odkar je bil podpisan znani sanstefanski mir, s katerim se je končala dveletna rusko-turška vojna na Balkanu. Po vsej Bolgariji so potekale minule mesece obsirne priprave na proslavo 3. marca, visoke obletnice sanstefanskega miru. Venaar, sodeč po vseh številnih razpravah in napisih, ta proslava nikakor nima namena označiti stoletnice osvoboditve Bolgarov izpod turške vladavine, pač pa je v celoti usmerjena k prikazovanju pomena, ki naj bi ga imel za sedanjo Bolgarijo sanstefanski mir.

Prav v tem pa se kaže prava podoba velikobolgarskih pretenzij na ozemlja, kjer ni in tudi prej ni bilo Bolgarov. Treba je namreč vedeti, da je carska Rusija s sanstefanskim mirom začrtala meje novoustanovljene bolgarske kneževine, ki so segle daleč čez bolgarsko narodnostno ozemlje. Velika Bolgarija, ki je nastala kot sad sanstefanskega miru, je obsegla kar celotno ozemlje Makedonije, pod njeno oblast so prišli dokajšnji deli srbskega in tudi grškega ozemlja.

Carska Rusija je pri tem imela povsem lastne načrte. Njen namen je bil z ustanovitvijo velike Bolgarije pripraviti sebi poglavitno oporišče za svoje prodiranje na Balkan in še dalje proti Sredozemlju. Pod plaščem osvobajanja balkanskih slovanskih narodov je carska Rusija, kot je svoj čas ugotavljal tudi Engels, skrivala svoje dejanske namene, da se dokoplje do Carigrada. Bila je to v resnici ostra bitka med tremi tedanjimi velesilami, carsko Rusijo, Anglijo in Avstro - Ogrsko za prigrabitev čimvečjih delov takrat že razpadajočega turškega carstva na Balkanu. Ves potek dogodkov po sanstefanskem miru je zgovorna priča o tem. Obe zahodni veliki sili sta v napredovanju Rusije na Balkanu videle ogrožanje svojih lastnih interesov. Zato sta izkoristili ruski poraz pri Carigradu za sklic mirovnega kongresa v Berlinu. Na njem so se velike sile dogovorile, da Bolgarijo vrnejo v okvire njenih narodnih meja. S tem so bile dokončno pokopane utvare o veliki Bolgariji kot osrednji trdnjavi ruskega carskega imperializma na Balkanu.

Vendar pa je bila ta umetna tvorba velike Bolgarije, ki je trajala vsega 132 dni, v vsem poznejšem času poglavitno gibalo vseh nacionalističnih velikobolgarskih pohlepov po tujem ozemlju. Prav ti pohlevi so Bolgarijo nekajkrat v preteklosti pripeljali v zavezništva — to se je zgodilo tudi med zadnjo vojno — ki so bila v očitnem nasprotju s koristmi in tudi težnjami samega bolgarskega naroda.

Žal se tudi povojna Bolgarija ni odpovedala zgodovinskim utvaram in sanstefanska Bolgarija še vedno spodbuja nacionalistične in iredentistične duhove v Bolgariji. O tem zgovorno pričajo tudi vse priprave na stoletnico sanstefanskega miru. Mnogi bolgarski visci, profesorji, člani znanstvenih ustanov, prikazujejo v številnih razpravah in člankih rusko-turško vojno 1877-1878 kot osvobodilno dejanje carske Rusije, ustanovitev sanstefanske velike Bolgarije pa kot dokončno rešitev nacionalnega vprašanja na Balkanu in kot izraz doslednega spoštovanja načela o samoodločbi narodov. Pri tem seveda skušajo iskati vzore in potrditve tudi v daljni zgodovini, izza časov carja Simeona in podobno.

Kajpada tako prikazovanje zgodovinskih dejstev nikakor ni zgolj izraz različnega tolmačenja zgodovine, pač pa ima povsem druge namene in cilje. Ti cilji se kazejo v dejstvu, da v Bolgariji zanikajo celo tako nesporno zgodovinsko in stvarno dejstvo, kot je obstoj makedonskega naroda. Seveda s tem povsem zanikajo tudi obstoj makedonske manjšine v Bolgariji. Na temelju zadnje bolgarske ustave so vsi državljani v Bolgariji pripadniki nove bolgarske socialistične nacije. Zanikanje neke manjšine in zanikanje obstoja nekega naroda, ki ima za seboj dolgo zgodovino boja za neodvisnost, naroda, ki je svojo odločitev o pripadnosti k skupnosti jugoslovanskih narodov izpričal v teku narodnoosvobodilnega boja v zadnji vojni tudi proti bolgarskemu in ne samo nemškemu okupatorju, in povezovanje proslav stoletnice sanstefanskega miru z veličanjem ustanovitve velike Bolgarije, ne more pomeniti drugega kot najbolj očiten izraz iredentizma, pohlepa po tujem ozemlju. To pa v času, ko je v svetu prevladalo demokratično načelo o samoodločbi in enakopravnosti narodov v času ko naj bi v življenju evropskih narodov prevladal duh helsinške konference o enakopravnosti narodov, o nedotakljivosti njihovih meja in podobno. Zato take proslave sanstefanskega miru ne morejo pomeniti drugega kot kršitev vseh demokratičnih in miroljubnih načel o odnosih med narodi in državami.

DRAGO KOŠMRLJ

CHARLOTOV GROB JE BIL OSKRUNJEN

RAKEV S CHAPLINOVIMI POSMRTNIMI OSTANKI SKRIVNOSTNO IZGINILA

Skrunilci naj bi skušali izsiliti družini mastno odkupnino

CORSIER SUR VEVEY — Švicarska policija je sporočila, da je iz pokopališča mesteca Corsier Sur Vevey skrivnostno izginila rakev s posmrtnimi ostanki Charlieja Chaplina, nepozabnega Charlota, ki je umrl na božič v svoji vili v Švici.

Vesti o tatvini, ki je izzvala val ogorčenja v vsem svetu, so še zelo skope. Kratko in suhoparno poročilo policije potrjuje le ugrabitev in dodaja, da so tatovi najbrž prekopali grob že prejšnji teden v noči med sredo in četrtkom, pa čeprav je čuvaj pokopališča opazil tatvino šele včeraj zjutraj. Preiskovalci so nadalje ugotovili, da so se skrunilci lotili dela s krampi in lopatami in da so nato odpeljali rakev z dostavnim vozilom.

Do tu ugotovljena dejstva. Glavno vprašanje, doslej brez odgovora, pa je, kdo so tatovi in zakaj so ukradli umetnikove posmrtne ostanke. Domnev, več ali manj osnovanih, je veliko, med preiskovalci pa prevladuje vsekakor mnenje, da gre za poskus izsiljevanja družine Chaplin, čeprav se tatovi doslej še niso oglasili, da bi zahtevali odkupnino.

Charlie Chaplin je umrl 25. decembra lani v 88. letu starosti. Njegove posmrtne ostanke so pokopali nekaj dni pozneje na pokopališču švicarskega mesteca Corsier Sur Vevey, kjer je umetnik preživel zadnja leta svojega življenja. Žalni svečanosti so prisostvovali le svojci in maloštevilni ožji pokojnikovi prijatelji. (vt)

Fašistično izzivanje

BOLOGNA — Nacifašisti so sinoči pomazali zunanji zid in grobove pokopališča v Casagli s kljukastimi križi in simboli teroristične organizacije «ordine nero». Tam je pokopanih 28 družin, ki so jih zverinsko pomorili nemški vojaki na ukaz zloglasnega Rederja. Pokol je bil izpeljan v Marzabottu, kjer bo danes zaradi onečaščenja spomina nedolžnih žrtev izredna seja občinskega sveta.

PIZA — Neznanci so s strelom iz revolverja ranili v nogo 21-letnega simpatizerja skrajne levice Giovannija Baracchettija. Policija je uvedla preiskavo.

OBRAVNAVA SE BO ZAČELA PRIHODNJI ČETRTEK

V Turinu vzdušje napetega pričakovanja pred začetkom procesa proti brigadistom

Velike težave pri določanju porotnikov - Izjemni varnosti ukrepi

TURIN — Čez teden dni se bo pred turinskim porotnim sodiščem znova začel že dvakrat odloženi proces proti pripadnikom ultraleve teroristične organizacije rdeče brigade. Čeprav manjka do sodne obravnave še teden dni, je v mestu občutiti znatno pričakovanje za proces, obenem pa tudi strah pred morebitnimi represalijami teroristov, ki skušajo za vsako ceno preprečiti razpravo, češ «ne bomo vam dovolili, da sodite proletarski revoluciji». Brigadistom je z umorom genovskega sodnika Coca in z ubojem predsednika turinske odvetniške zbornice odv. Fulvia Croceja uspelo že dvakrat preprečiti obravnavo. Jim bo tudi v tretje?

Vprašanje, ki si ga zastavlja vsa Italija, ni retorično, pač pa odraža zaskrbljenost javnega mnenja in družbenopolitičnih sil za izid važne bitke s teroristi v trenutku, ko država preživlja gospodarsko, politično in moralno krizo. Če bi pravica že spet klonila izsiljevanju in ustrahovanju, bi bilo to hud udarec že tako majhnemu ugledu državnih ustanov in organov, vprašanje javnega reda in boja proti političnemu kriminalu pa bi postalo še bolj žgoče.

Važnosti bitke, ki se je začela že pred časom, se dobro zavedajo vse napredne sile, še zlasti pa sindikati in komunistična partija, ki so se z veliko vnemo angažirali v mobilizaciji javnega mnenja. Na pobudo antifašističnega odbora in sindikalne federacije že nekaj dni v tovarnah zbirajo podpise pod peticijo, ki poudarja veljavnost vrednot odporništva in obvezuje vse napredne sile k brezkompromisnemu boju proti političnemu nasilju in kriminalu. Računajo, da bodo do prihodnjega tedna zbrali vsaj 150.000 podpisov, ki naj bi dokazovali podporo vseh meščanov tistim, ki bodo sodili brigadistom.

Istočasno z bojevitostjo pa prihaja do izraza tudi druga, negativna plat piemontskega glavnega mesta: strah. Prvi otipljiv dokaz tega strahu so izredne težave, ki jih ima predsednik Guido Barbaro s sestavljanjem porote. Na 110 izžrebanih kandidatov jih je le 5 sprejelo nevarno nalogo porotnika, eden od teh pa se ji je včeraj odpovedal, ker so brigadisti zvedeli za njegovo ime in naslov in so mu zagrozili z maščevanjem. Predsednik bo sicer nadaljeval z žrebanjem možnih kandidatov (med temi je tudi tajnica PR Adelaide Aglietta, ki bo odločila v prihodnjih dneh, ali sprejme nalogo, šele nekaj ur pred začetkom procesa pa se bo zvedelo, ali se bo obravnava sploh lahko začela.

V dneh procesa bo v Turinu dejansko obsedno stanje, že sedaj pa so vidni prvi izredni varnostni ukrepi. Predsednik Barbaro ima dvojno oboroženo spremstvo, javni tožilec dr. Luigi Mochella je odpotoval neznano kam in se bo vrnil šele nekaj ur pred začetkom obravnave, odvetniki, ki bodo branili brigadiste (pa čeprav proti njihovi volji) so zastraženi, porotnikom pa jamčijo oboroženo spremstvo še za eno leto po zaključku procesa.

Bo orožje policije in karabinjerjev zadosten lek proti strahu? (vt)

RIM — Skupina parlamentarnih časnikarjev, ki redno spremljajo delovanje senata in poslanske zbornice, je zbrala 300.000 lir kot simbolični prispevek vdovi anarhista Pinellija.

GOST

Južnotirolski «schützen» so hoteli kar se da svečano proslaviti 20. obletnico obnovitve lastne športno-rekreacijske (in še marsikaj drugega) organizacije. Zato so na svečanost, ki bo v nedeljo v bocenskem hramu kulture «Haus der Kultur», povabili kot slavnostnega govornika nič manj kot Franca Josefa Straussa, krščanskodemokratskega desničarskega prvaka, ki je bolje znan z vzdevkom bavarski volk, tako zaradi renčečega glasu kot tudi zaradi žolčnega odpora proti vsemu, ki le količkaj diši po naprednosti.

Očitno je, da je vest o Straussovem prihodu razburila levičarske in napredne južnotirolske kroge, ki se bojijo, da bo bavarski voditelj podžgal desničarsko krilo SVP v njegovi kampanji za odcep od Italije in priključitev matični domovini. Še posebej pa je razburjeno vodstvo majhne krajevne neodvisne in liberalno usmerjene stranke PDU, ki je moralo odložiti svoj prvi pokrajinski kongres, ki bi moral biti prav tako v nedeljo, v bocenskem hramu kulture. Iz varnostnih razlogov (bojijo se namreč, da ne bi kdo od oporečnikov s pretvezo, da gre na kongres PDU, vdrl v osrednjo dvorano in oporekal uglednemu, predvsem pa obilnemu gostu) je namreč omenjeno odborništvo nagnalo liberalce iz doma kot cerkovnik psa iz cerkve. In vse to seveda v imenu demokracije in krščanske strpnosti, s katerima si Strauss in njegov entourage rada polnita usta. (vt)

• Množijo se prizadevanja

(Nadaljevanje s 4. strani)

cent a NASA v severni Kaliforniji naj bi se osredotočili na kozmične sosede našega Sonca in osluškovali z velikimi radioteleskopi zvezde, ki so oddaljene od nas do sto svetlobnih let (1 svetlobno leto ustreza razdalji 9,463 bilijonov kilometrov).

Po mnenju astronomov bi mogla ena ali druga od obeh raziskovalnih skupin ujeti signale, ki jih morda pošiljajo morebitna inteligentna bitja v smeri proti našemu sončnemu sistemu. (Z «inteligentnimi bitji» mislijo pač bitja, ki znajo sama konstruirati radijske oddajnike in lahko z njimi izžarevajo signale v vesolje.)

Vendar pa morejo pionirji pri SETI pričakovati za obe raziskovalni ekipi le bornih 20 milijonov dolarjev za dobo 6 let, zakaj NASA se boji, da bi ji očitali potratnost za tvegana podjetja.

Kakor koli skromen bo projekt SETI, pomeni pa vendarle zmago znanstvenikov, ki se že leta zavzemajo za predstavo, da obstajajo nekakšne galaktične skupnosti; morali bi resno razmišljati o tem kako bi dobili zvezo z njimi ali pa da zvemo vsaj o njihovi eksistenci.

Prizadevanja teh znanstvenikov so se začela s poročilom Morrisona in Cocconija; razni raziskovalci, med njimi eksobiolog Carl Sagan in astrofizik Frank Drake z univerze Cornell, prav tako pa tudi ugledni sovjetski astronom Josip Škloviski, so pobudo navdušeno sprejeli. Bolj zadržan je bil odziv njihovih kolegov.

Deset let je bil svet gluh za dozdevne zunajzemeljske civilizacije, z izjemo enajsturne osluškovalne akcije skupine sovjetskih znanstvenikov, ki pa ni uspela zaradi relativno manj občutljivih priprav. Po letu 1970 so razni severnoameriški in sovjetski znanstveniki izvedli krajše take poskuse. Le dva radioastronoma z Ohio State University Robert Dixon in John Kraus sta opravila daljši poskus; vse od 1973 neprestano osluškujeta vesolje po signalih inteligentnih zunajzemeljskih bitij. Za svoje poskuse imata na voljo anteno upoštevanja vredne velikosti 2200 kvadratnih metrov; toda njihovi sprejemniki in aparati za predelavo podatkov so zastareli, kar je nekako tako, kakor če bi imeli zaboj steklenic vina, a nobenega izdirača zamaškov . . .

Vsa dozdajšnja prizadevanja znanstvenikov SETI pa še niso obrodila želenih uspehov, čeprav, razpolagajo z dovolj občutljivimi antenami in elektronskimi napravami. So pa le dognali upoštevanja vredne teorije in opazovanja, iz katerih lahko sklepamo, da imajo vsaj nekatere izmed bližnjih zvezd svoje planete. In če je značilno za zvezde, da jih obkrožajo planeti, potem je mogoče, da je na milijarde nebesnih teles, na katerih se je razvilo življenje.

S svoje strani so biologi prišli do spoznanja, da se je tudi življenje na naši Zemlji začelo na manj čudežen način, kakor se je sprva mislilo; spoznali so, da se je življenje moralo neizbežno razviti zaradi kemijskega razvoja na planetih kakor na našem (in morda tudi na drugačnih).

V tehničnem pogledu so silno hitre računalniške naprave za izračunavanje in predelovanje podatkov zelo olajšale delo pri osluškovanju vesolja. Če bi primerjali projekt SETI z iskanjem igle v kopici sena, tedaj bi lahko rekli, da je sprejemnik milijonov kanalov pri SETI kakor milijoni rok, ki iščejo iglo v senu.

Za fizika Morrisona je naloga dolgoročna; začeti bi jo bilo treba s sistematičnim iskanjem ter delo raztegniti na preko sto let. Kazglabljanja in teoriziranja o morebitnem življenju v vesolju in o možnih koristih oz. nevarnostih zunajzemeljskih signalov so mu popolnoma odveč. «Prepričan sem», pravi Morrison, «da se moramo lotiti vprašanja, če smo v vesolju sami, empirično; ne glede na izdatke projekt nima negativnih strani. Menim, da ga ne smemo opustiti. Razvoj človeškega mišljenja nam to skoraj ukazuje».

Med preusmeritvijo zračnemu gusarju eksplodirala granata

ISLAMABAD — Ročna bomba je včeraj eksplodirala v rokah zračnega gusarja, ki je skušal preusmeriti letalo pakistanske letalske družbe s 357 potniki. Do eksplozije je prišlo, ko so trije potniki poskušali razorožiti zračnega gusarja. Letalo se je s hudimi poškodbami vrnilo v Islamabad. Zdravstveno stanje gusarja je kritično, trije potniki pa so laže ranjeni in bodo okrevali v nekaj dneh.

OČITNO IZZIVANJE RIMSKEGA SODSTVA IN POLICIJE

V Grottaferrati so ugrabili hčerko premožnega gradbenika

Micheli Marconi je šestnajst let - Gre za drugo letošnjo ugrabitev v rimski pokrajini - Prizadeti svojci tožijo, da imajo finančne težave

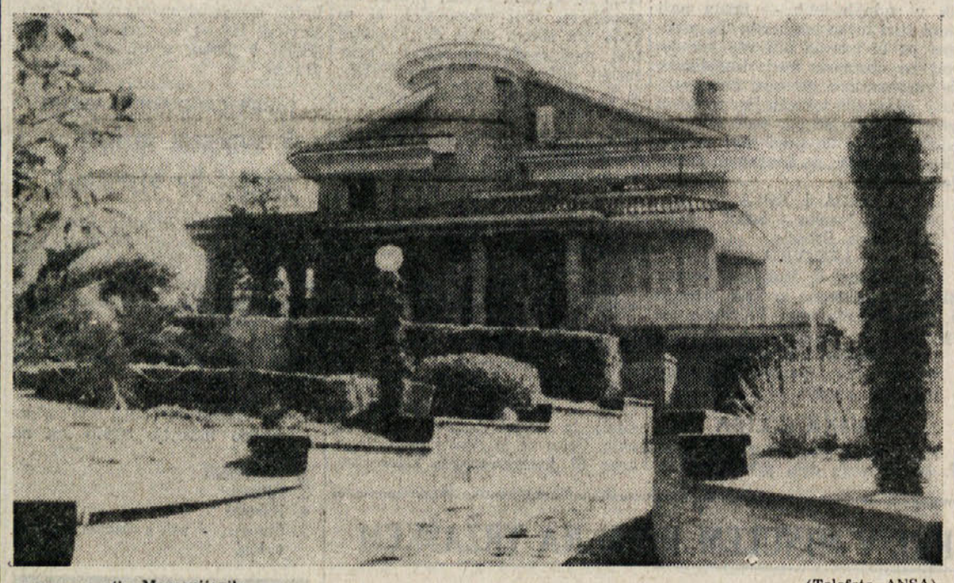

Kamnita vila Marconijevih (Telefoto ANSA)

RIM — Krog organiziranih zločincev, ki so specializirani v osebnih ugrabitvah, je včeraj znova dokazal, da se mu pravzaprav ni bati dosedanjih uradnih ukrepov za zatrtje tovrstnega kriminala. Za to se ima kajpak zahvaliti raznolikim trenjem med samimi sodniki na eni ter njihovim stanom in policisti ter karabinjerji oziroma še med agenti javne varnosti in orožniki na drugi strani. Zaskrbljivi podobi o neučinkovitosti dejavnikov, ki bi morali skrbeti za varnost slehernega državljana, velja dodati še spore v zvezi s preustrojem splošnega aparata obveščevalnih služb, ki sloni pač na dokaj krhkih temeljih.

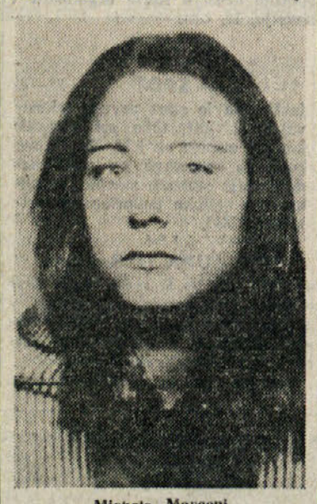

Michela Marconi

Nič čudnega torej, če je zločinska tolpa sredi širokopotezne akcije za polovitev ugrabiteljev, ki je predvčerajšnjim privedla do podpisa 30 zapornih nalogov in 15 aretacij, kljub vsemu napadla 16-letno Michelo Marconi ter zanjo sedaj zahteva dokajšnjo denarno odkupnino. Ustrezni znesek še ni znan, gotovo pa je, da računajo izsiljevalci na visoko vsoto. Dekle je namreč hči premožnega gradbenika Sergia Marconija, ki je oskrbel ženi Corinni, hčerki Micheli ter njenim trem mlajšim sestram kar najbolj luksusno bivališče, to je razkošno vilo v Grottaferrati na območju albanskega jezera oziroma Frascatija kakih 20 km od Rima. Ondod stanuje kopica političnih osebnosti in velikih podjetnikov, tako na primer parlamentarci Gonella, Foschi in Tambroni, farmacevtski industrijec Angelini, gradbenik Castelli in predsednik družbe «Voxson» Ortolani, ki je bil ravno tako ugrabljen pred dvema letoma.

Približno dve uri po Michelini ugrabitvi je neznanec telefonsko sporočil njenim svojcem, da dekletu ni hudega, naj se zato pomirijo in pripravijo lepo odkupninsko vsoto. Sergio Marconi, žrtvin oče, je časnikarjem povedal, da se zadnje čase ne bavi več z gradbeno dejavnostjo in da se je znašel v določenih finančnih težavah, zato tudi ugrabitelji ne bi smeli zahtevati od njega pretiranega zneska. Ljudje, ki ga dobro poznajo, pa menijo, da je gradbenik zelo bogat. Na isti ton je bil uglašen Corinnin apel ugrabiteljem, češ naj dekle takoj izpustijo, ker družina zanjo ne bo mogla dosti plačati; hčerki pa je mati preko tiska priporočila, naj se nikar ne boji, češ da je šlo pri njeni ugrabitvi zgolj za pomoto. Dekletin oče je še nekako v opravičilnem slogu dejal novinarjem, da je po zaprtju zadnjega gradbišča poskrbel, da bi odpuščena delovna sila ne ostala na cesti, temveč bila zaposlena kje drugje. Morda misli, da so mu hčerko odpeljali nekakšni «delavski avtonomisti».

Michelo, ki obiskuje prvi razred klasičnega liceja «Marco Tullio Cicerone», naj bi ugrabilo troje temeljito oboroženih in zakrinkanih moških. Šlo naj bi za člane tolpe, ki je junija lani ugrabila tudi 14-letnega Alberta Fioreja.

Pri napadu na Marconijevo gre za drugo letošnjo ugrabitev v rimski pokrajini. Pred njo so zločinci odvedli neznano kam 18-letno hčerko lastnika kinodvoran Giovanno Amati (12. februarja letos), obenem pa imajo v kremplih še 35-letnega solastnika industrijskega podjetja «Saffrot» Sergia Sonnina (ugrabljenega 4. januarja) in vojvodo Massimiliana Grazioli Lanteja della Rovere, ki mu je 66 let ter je bil napaden novembra lani; Grazioli poseduje obsežno kmetijsko posestvo v rimski okolici pa tudi istoimensko zgodovinsko palačo v neposredni bližini Trga Venezia. (dg)

PO NEURADNIH VESTEH S SARDINIJE

Založnik Rizzoli kupil dva sardinska dnevnika?

Oster protest KPI in odločen demanti založnika

CAGLIARI — Sardinske časnikarske in politične kroge je razburila vest, da je založnik Rizzoli pokupil dva največja sardinska dnevnika «La nuova Sardegna» in «L'unione sarda», ki sta bila doslej last petrolejske družbe SIR Nina Rovellija. Vest, ki je krožila že nekaj časa, je včeraj med drugim objavila neka zasebna radijska postaja v Sassariju, kar je sprožilo plaz reakcij in političnih posegov na deželni in vsedržavni ravni. Pozno zvečer pa je ravnateljstvo Rizzolija objavilo sporočilo, v katerem odločno demantira, da bi založniška družba kupila ali nameravala kupiti oba sardinska časopisa.

Rizzolijev demanti ne odpravlja vseh dvomov, saj bi ne bilo prvič — še posebno v zadevah italijanskega tiska — da bi demantirali resnične vesti. V utemeljenost vesti o nakupu verjame na primer KPI, katere predstavnik posl. Macciotta je objavil zelo ostro izjavo proti operaciji. Omenjeni nakup bi namreč dovedel obseg Rizzolijevega lastništva časopisov preko meja koncentracij, ki jih predvideva osnutek zakona o založništvu, kakršnega so izdelale stranke ustavnega loka sporazumno z vlado. Prav tako je predstavnik KPI obžaloval, da bi se sicer zelo umesten umik petrolejske družbe SIR iz založniške dejavnosti uresničil prav v trenutku, ko je upravljanje SIR čedalje bolj odvisno od javnih kreditnih zavodov. Posl. Macciotta je končno zahteval poseg vlade, ki naj prepreči nevarno operacijo koncentriranja ter naj zajamči spoštovanje duha zakona, ki ga je Andreotti po lastnih izjavah postavil v središče svojega vladnega programa. (tm)

Osemnajst žrtev trčenja dveh letal

LAGOS — Pri letalski nesreči nad letališčem Kano v severni Nigeriji, kjer sta trčili nigerijsko letalo tipa «mig 21» in letalo za notranji promet, je umrlo vseh 18 oseb. Do trčenja je prišlo v trenutku, ko sta letali pričeli pristajalni manever.

NEW YORK — Vojna mornarica ZDA je po večmesečnem bojkotu pristala na poglobljeno študijo o zdravstvenem stanju delavcev, ki gradijo vojne ladje na jedrski pogon. Do tega sklepa je prišlo na pritisk javnega mnenja, ko je neki bostonski zdravnik ugotovil številne primere levkemije in rakastih obolenj med delavci ladjedelnice v Portsmouthu. Ematolog je o obolenjih obvestil časopisje, ko so mu vojaške oblasti prepovedale nadaljevati raziskavo.

HOUSTON (Texas) — Včeraj je umrl 21-letni delavec, ki so mu pred 15 dnevi presadili srce in ledvico.

NEUSPEH AMERIŠKE POSREDOVALNE MISIJE

Stališča Egipta in Izraela še vedno povsem nezdružljiva

Pričakovanje za Beginov obisk v Washingtonu - Arafat potuje v Moskvo

TEL AVIV — Egiptovski predsednik Sadat je pisal izraelskemu premieru osebno pismo, ki ga je Beginu izročil ameriški posredovalec Alfred Atherton, ko se je včeraj vrnil iz Kaira v Tel Aviv. Begin je po pogovoru z ameriškim diplomatom šel na srečanje s časnikarji nasmejan in dobre volje ter optimistično napovedal, da se bodo pogajanja nadaljevala, medtem ko ni hotel ničesar povedati o vsebini Sadatovega pisma, ki da je «zaupnega značaja». Na vztrajanje časnikarjev je izraelski premier dejal samo, da ne gre za novo povabilo na arabsko-izraelski vrh, kakršen je bil v Izmailiji, dodal pa je, da bo tako povabilo — če bo prišlo — z zadovoljstvom sprejel.

Dejansko se je pozornost opazovalcev osredotočila včeraj okrog Sadatovega pisma v zavesti, da Athertonova misija sama na sebi ne more več prinesti nič novega. Desetdnevno romanje med Kairom in Tel Avivom ni rodilo niti tistih pičlih rezultatov, ki bi jih bilo mogoče pričakovati na začetku misije. Atherton se je znašel z dvema dokumentoma — izraelskim in egiptovskim — med katerima je vsakršno posredovanje nemogoče, saj sta enostavno nezdružljiva, nobena od obeh strani pa ne kaže pripravljenosti na popuščanje. Ameriški «potujoči veleposlanik» bo danes odšel v Aman na pogovore s kraljem Huseinom, ki pa je že dovolj jasno povedal, da vsaj za sedaj ne namerava biti tretji partner za pogajalno mizo; nato pa se bo ameriški diplomat vrnil v Washington poročat predsedniku Carterju in zunanjemu ministru Vanceu.

Čez deset dni bo potoval v ZDA tudi sam Begin v spremstvu zunanjega in obrambnega ministra Dajana in Weizmana. Do takrat ni pričakovati, da bi položaj lahko zabeležil kakršnikoli premik. Po arhiviranju neuspešne Athertonove misije bo treba počakati, ali bo znal predsednik Carter sprožiti tako novo pobudo, ki bi premaknila pogajanja z mrtve točke. Resnici na ljubo pa je pesimizem skorajda obvezen, saj ni videti, kako bi Carter lahko pripravil izraelske predstavnike k temu, da korenito spremenijo svoja stališča.

Če se Begin pripravlja na potovanje v ZDA, pa se na nasprotni fronti palestinski voditelj Arafat odpravlja v Sovjetsko zvezo. Včeraj je bil v Damasku, kjer je proučil položaj skupaj s sirskim predsednikom Asadom. 6. marca pa bo odšel v Moskvo. V središču pogovorov s kremeljskimi voditelji bodo, poleg splošnih vprašanj bližnjevzhodne krize, tudi problemi v zvezi z dejansko prekinitvijo odnosov med egiptovskim predsednikom Sadatom in palestinskimi odporniškimi gibanji. Včeraj pa so medtem napovedali, da bo Arafat po Sovjetski zvezi obiskal še Nemško demokratično republiko (tm)

V Bariju medsebojno obračunavanje skrajnežev

BARI — Obračun predvčerajšnjih nemirov v Bariju med pripadniki «Delavskega gibanja za socializem» in «avtonomisti» je bil težak: šest ranjenih, od katerih je eden policist in trije priprti mladinci. Napetost med obema skupinama je že dlje časa tlela, do prvih spopadov pa je prišlo že v ponedeljek na študentovski skupščini leposlovne fakultete.

V sredo pa je prišlo do pravih spopadov, ki so popolnoma ohromili življenje mestnega središča do poznih večernih ur. Po vsej verjetnosti bo težko ugotoviti, kdo je prvi začel, saj se skupini obojestransko obtožujeta. Nesporno pa je, da so se nemiri pričeli pred sedežem delavskega gibanja za socializem v Ul. Cairoli, ki so se sprevrgli v splošen pretep. Le takojšnji poseg policijskih oddelkov je preprečil, da bi bil obračun še hujši. V začetku so se mladinci razpršili in nadaljevali z medsebojnim obračunavanjem v manjših skupinah, ko je policija še odločneje posegla in priprla številne mladince, so se v poznih večernih urah neredi polegli.

Včeraj zjutraj pa so neznanci zažgali vrata sedeža delavskega gibanja za socializem, obenem pa so avtonomisti oklofutali dva pripadnika te «delavske» organizacije.

MILAN — Draguljar Verino Bernardi, ki mu je 60 let, je včeraj huje ranil s strelom v prsi 23-letnega Maria Pataneja. Gre za mladeniča, ki je poskušal izropati Bernardijevo trgovino. Po težkem kirurškem posegu so si zdravniki pridržali prognozo.

LETALSKA NESREČA V LOS ANGELESU

Letalo «DC 10» na progi Los Angeles - Havaji je iz nepojasnjenih vzrokov zaneslo z vzletne steze. Na krovu je bilo 184 potnikov in 13 članov posadke. Umrla sta le neki mož in žena, ki sta se poskusila rešiti po platnenem zasilnem izhodu, ki pa se je vnel. Pilot je bil na svoji zadnji vožnji pred upokojitvijo (Telefoto ANSA - UPI)