ske
- Muzej
Fah 113

Zasavski TEDNIK

Izdaja okrajni odbor Socialistične zveze delovnih ljudi v Trbovljah — Urejuje in odgovarja uredniški odbor — Odgovorni urednik: Stane Suštar — Tiska Mariborska tiskarna v Mariboru — Naslov uredništva in uprave: »Zasavski tednik« Trbovlje I. uprava rudnika — Račun pri podružnici Narodne banke v Trbovljah 614-T-148 — List izhaja vsako soboto — Letna naročnina 400 din, polletna 200 din, četrtletna 100 din, mesečna 40 din — Posamezna številka 10 din — Rokopisi morajo biti v uredništvu najkasneje vsak torek dopoldne in jih ne vračamo

Stev. 27 — Trbovlje, 9. julija 1955 — Leto VIII

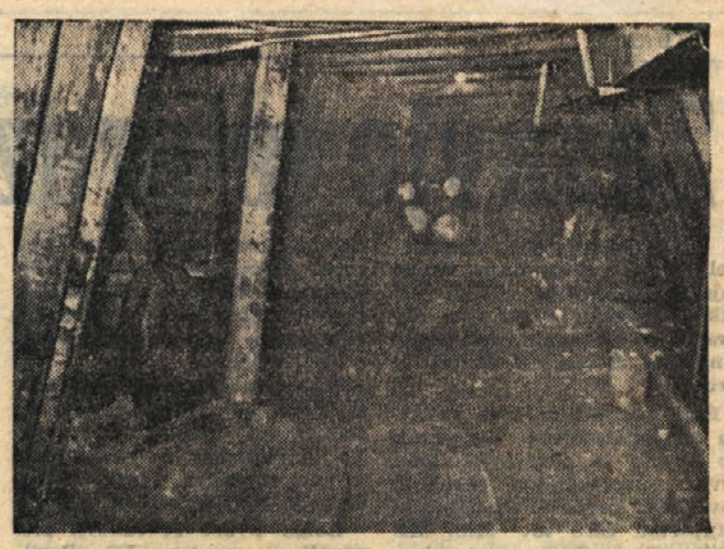

Globoko v jami kopljejo zasavski rudarji dragocen premog, ki ga prodajajo širom po domovini

Zasavje je praznovalo

V VSEH ZASAVSKIH REVIRJIH — TRBOVLJAH, HRASTNIKU, ZAGORJU, SENOVEM, KRMELJU IN GLOBOKEM SO NADVSE SVEČANO PROSLAVILI DAN RUDARJEV — V ZAGORJU IN HRASTNIKU SO BILE CELOTEDENSKE PRIREDITVE — RUDARJI VSEH ZASAVSKIH RUDNIKOV SO BILI ODLIKOVANI — ZAKLJUČKA PRAZNIKA 200-LETNICE RUDNIKA ZAGORJE SE JE UDELEŽILO NEKAJ TISOČ LJUDI — V VSEH ZASAVSKIH RUDNIKIH SO BILI NAJSTAREJŠI RUDARJI NAGRAJENI

Trboveljski rudarji so svoj največji rudarski praznik 3. julij, dočakali kar se da najbolj praznično. Na večer pred zgodovinskim dnevom so se zbrali v dvorani Delavskega doma na slovesni akademiji. Oba govornika tov. Jože Pikl, tajnik RO rudarjev, ter tov. Dušan Bole, CK rudarjev, sta v svojih govorih očrtala vso tisto slavno pot trboveljskega rudarja v dneh borbe s kapitalizmom in v boju z okupatorjem ter njegov veliki delež v povojni izgradnji socialistične domovine. — Po teh govorih so bili na Ukaz predsednika Republike FLRJ tov. Tita odlikovani tovariši rudarji Alojz Ribič, ravnatelj rudnika Trbovlje-Hrastnik in Franc Hančič, jamski nadzornik z Redom dela I. stopnje, Anton Hudarin, Leopold Goljuf in Franc Naglič z Redom dela II. stopnje — z Redom dela III. stopnje pa je bilo odlikovanih 18 rudarjev rudnika Trbovlje-Hrastnik, prav tako s Kolajno dela nadaljnjih 39 rudarskih delavcev.

V umetniškem delu prireditve pa sta združena pevskega zbora »Slavček« in »Zarja«. Mestni orkester ter člani gledališča »Svobode-Center« izvedli izbran program. Spored sta pripravila tovariša Milko Rak in Janez Mohor, glasbeno pa ga je dopolnil in vodil tov. Jože Skrinar. Pevci so prvič izvajali staro rudarsko pesem »Mi knapi« po zapiskih Janeza Mohorja in glasbi Radovana Gobca. Med ostalim sporedom revolucionarnih in partizanskih pesmi, so člani gledališke skupine »Svobode-Center« uprizorili z glasbeno spremljavo dramatiziranega Cankarjevega »Hlapca Jerneja«, ki je napravil na vse globok vtis. To umetniško prireditev je Radio-Center Trbovlje posnel tudi na magnetofonski trak. — Akademijo so izvajalci zaključili z »Internacionalo«.

Po akademiji so bili v restavraciji »Turist« na Vodah vsi rudarji z nad 35 let službe pri rudniku pogoščeni. Šest rudarjev, ki delajo že več kot 40 let pri rudniku, je dobilo lepe ročne ure v spomin. -t.

★

Ves teden, od 26. junija do 3. julija 1955 so Zagorjani prihajali na letno telovadišče TD »Partizan« in zavzeto sledili bogatim prireditvam ondotnih »Svobod« in gostujočim skupinam iz drugih krajev.

Tov. Dušan Bole, član CK ZKS predaja tov. Zupančiču visoko odlikovanje

Še dolgo bodo Zagorjani govorili o kvalitetnem koncertu rudarske godbe na pihala, mogočni uprizoritvi igre »Velika puntarija«, ki jo je igralo nad 120 rudarjev, Shakespearovi drami »Romeo in Julija« in drugih kvalitetnih nastopih. V celoti se je vseh prireditev udeležilo nad 18.000 Zagorjanov. Če nikoli, so tokrat Zagorjani dokazali, da cenijo take in podobne prireditve.

Tudi bogata razstava 200 let razvoja rudnika, je privabljala na tisoče obiskovalcev. Po cele ure so rudarji postajali pred razstavljenim gradivom in v mislih pohitel desetletja nazaj spominjajoč se neštetih stavk, uporov in delovnih zmag. Mnogi rudarji so svoje občutke napisali v spominsko knjigo; stotine podpisov nazorno kaže, da so bili prav vsi ljudje zelo zadovoljni z razstavljenim gradivom. Nekateri so zahtevali, da bi se vse razstavljeno gradivo preneslo v muzej, ki bi še poznim rodovom pričal o razvoju Zagorjanskega revirja in njegovega življa.

... IN V NEDELJO!

Komaj se je dodobra zdanilo, že je rudarska godba pohitela proti Kisovcu in Lokam in naznanila ondotnim rudarjem, da se pričenja zaključni dan praznovanja.

Medtem pa so se v rudniški čitalnici zbrali člani delavskega sveta rudnika na svoje slavnostno zasedanje. Ob tej priložnosti je predsednik DS Alojz Grabnar spregovoril o dragocenih pridobitvah naše revolucije in razvoju rudnika. Predsednik upravnega odbora Miro Draksler pa je 67 rudarjem razdelil nagrade.

Uro kasneje se je iz Lok približal slavnostni sprevod, v katerem so bili zastopniki vseh zagorjanskih organizacij, klubov in društev. Pri Boršku so se sprevodu priključili rudarji iz Toplic, Zagorja in gostje. Vsi skupaj so krenili na slavnostni prostor pred dom »Partizana«.

Ondi je predsednik Pripravljalnega odbora, tov. Alojz Zupan pozdravil zastopnika predsednika Ljudske skupščine LRS Mihe Marinka — člana Izvršnega sveta LRS — tov. Franca Popita, Okrajnega sekretarja ZKS Viktorja Kovača, predsednika sindikata rudarjev Alojza Diaccija, tajnika sindikata rudarjev Jožeta Pikla, tajnika Centralnega odbora sindikata rudarjev Ivana Zadravca, predsednika Okrajnega gospodarskega sveta Viktorja Burkeljca, načelnika Okrajnega gospodarskega sveta Maksa Černeta, sekretarja mestnega komiteja ZKS Zagorje Franca Ludovika, predsednika Mestne občine Alojza Lukača, podpredsednika trboveljske Mestne občine Slavka Borštnarja, predstavnika rudarskega sindikalta Belgije V. Becota in vse zborovance.

Burno pozdravljen je spregovoril tovariš ing. Stane Zabovnik, direktor rudnika Zagorje in v svojem govoru orisal bogato zgodovino tega najstarejšega slovenskega rudnika. Zatem je tovariš Franc Popit v krajšem govoru osvežil spomin na težke razmere pred desetletji in 45 zagorjanskim rudarjem izročil odlikovanja Reda dela I., II. in III. stopnje ter diplome dela. Prebral je ukaz predsednika republike tovariša Tita, s katerim je odlikoval rudnik Zagorje z Redom zasluge za narod I. stopnje. Ob zvokih in petju rudarske himne je razvil nov lep rudarski prapor in ga izročil v varstvo trem rudarjem. Z Redom dela I. stopnje sta bila odlikovana Ivan Klukej in Leopold Juvan. Medtem pa je Lojze prebral pozdravno pismo predsednika Ljudske skupščane LRS tov. Mihe Marinka, ki ga objavljamo na drugem mestu.

Nato so k Dnevu rudarjev in 200-letnici rudnika čestitali še predsednik Sindikata rudarskih

(Nadaljevanje na 2. strani)

Pismo predsednika Ljudske skupščine Slovenije Mihe Marinka zagorskim rudarjem

Dragi tovariši rudarji Zagorja!

Zelo mi je žal, da mi letos zdravje še ne dopušča osebno prisostvovati Vašim svečanostim od 200-letnici obstoja rudnika in skoraj 100.letnici nastanka prvih rudarskih kulturnih organizacij. Spremljam Vaše slavje z občutkom velikega zadovoljstva in z iskreno željo, da bi tudi naši tovariši širom Slovenije praznovali svoj praznik v veselju in zadovoljstvu nad našimi skupnimi uspehi.

200-letnica obstoja rudnika objasnjuje, da so rudarski revirji bili in so še nosilec naprednih revolucionarnih idej in vrelo novega življenja. V njih se je skoval nov človek, prežet z revolucionarno zavestjo, ki je postal nosilec in prvi pobornik teh idej.

Ob vztrajnosti in zvestobi vsega našega ljudstva, predvsem delavskega elementa v njem, smo pod Titovim vodstvom skovali naše socialistično družbene odnose, nov pogled na svet miru in napredka.

Sprejmite moje iskrene čestitke in tople pozdrave.

Ljubljana, dne 1. julija 1955.

MIHA MARINKO

Občinski praznik v Hrastniku

V ŠTIRINAJSTIH DNEH JE BILO 28 ŠPORTNIH IN KULTURNIH PRIREDITEV — RAZVITJE GASILSKE ZASTAVE — ODLIKOVANJE ZASLUŽNIH RUDARJEV — ODLIČNO PRIREJENA GOSPODARSKA RAZSTAVA

Letošnji občinski praznik Hrastnika je bil povezan z rudarskim praznikom in Dnevom borcev. Praznovanje je trajalo polnih štirinajst dni. Vsak dan je bilo več prireditev, ki so bile nadvse dobro obiskane. Glavno praznovanje je bilo v nedeljo, 3. julija, na letnem telovadišču »Partizana«.

Letos so pričeli Hrastničani praznovati svoj občinski in rudarski praznik že 18. junija. V štirinajstih dneh praznovanja je bilo 28 športnih in kulturnih prireditev, ki so bile tako obiskane, da Hrastničani še ne pomnijo. Vredno je omeniti to, da je bil vstop na vsako prireditev brezplačen, oziroma z značko, ki so bile v ta namen natisnjene.

Dramska skupina »Svoboda I« je naštudirala opereto »Včasih se zgodi«. Obisk je bil na premieri 18. junija kakor tudi na ponovitvi 1. julija presenetljiv. Pionirska dramska skupina gimnazije Dol je uprizorila otroško igro »Tanček«, dramska skupina »Svobode — Dol« je naštudirala »Talce«. Nastopili so gojenci glasbene šole, lutkovna skupina »Svobode I« je pripravila lutkovno igro »Sovji grad«, 28. junija je bil koncert pevskih zborov, pionirska dramska skupina je uprizorila spevoigro »V bratskem objemu« in »Pastirček in princesko«, dramska skupina »Svoboda II« pa dramo »Operacija«. To so bile kulturne prireditve, katere so morali na željo občinstva ponavljati. Opereto »Včasih se zgodi« so ponavljali na prostem, na telovadišču »Partizana«, kjer je bilo okrog 2000 gledalcev. Igralce je občinstvo za kvalitetno prireditev nagradilo z burnim aplavzom. Vse kaže, da jo bodo morali še ponavljati.

Taborniki so 19. junija odprli tabor tabornikov »Rodu temnega hrasta« v Dovcah. Sodelovali so taborniki Zasavja in tudi drugi gostje. Ob tej priložnosti so razvili tudi svojo zastavo, katere pokrovitelj je tov. Sergej Kraigher. Pri tej prireditvi je sodelovalo preko 250 tabornikov in okrog 1500 ostalih ljudi.

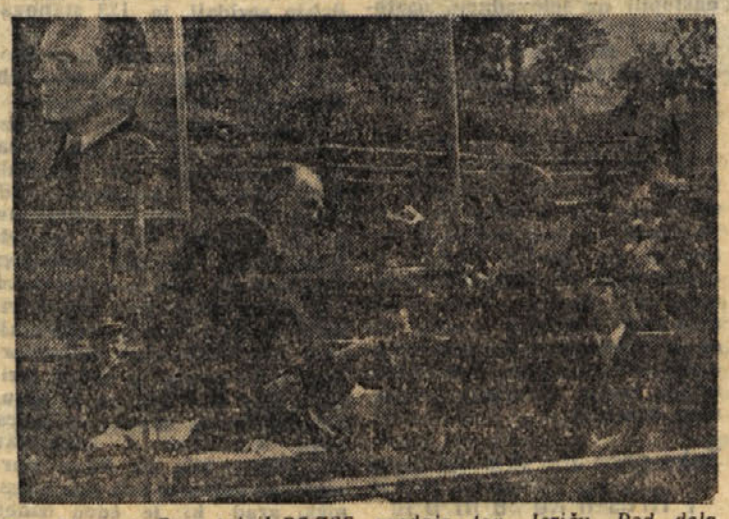

Tov. Mavricij Borc, tajnik RS ZSS predaja tov. Jeriču Red dela I. stopnje

Prireditve TVD „Partizana"

K pestrejšemu programu je prispevalo tudi TVD »Partizan«. Društvo je priredilo boksarski dvoboj v kino dvorani na Logu, kjer je gostovala boksarska ekipa »Celuloze« z Vidma. Rezultat je bil 10:10. Člani »Partizana« so se med drugim udeležili tudi strelskega tekmovanja, ki ga je priredila Strelska družina. Na tem tekmovanju je dosegel prvo mesto tov. Sojič, ki je napravil 36 krogov od 50 možnih, drugo mesto je zasedel tov. Joško Zorčič s 33 krogi, tretje pa Oče Klenovšek z 32 krogi. — Brzoturnirja za prehodni pokal LOMO Hrastnik so se udeležili SD »Rudar« iz

(Nadaljevanje na 2. strani)

Delegacija Zagorja pri Mihi Marinku

4. julija je tov. Miha Marinko sprejel delegacijo Zagorja. Delegacijo so sestavljali sekretar mestnega komiteja ZKS Zagorje, tov. Ludovika, predsednik mestne občine Zagorje tov. Lukač, direktor rudnika Zagorje tov. ing. Zabovnik, predsednik rudarske godbe tov. Povšnar, zastavonoša novega rudarskega prapora tov. Medija in sekretar rudniškega komiteja tov. Eberl.

Delegati so prinesli zagorjanskemu rojaku in ljudskemu poslancu pozdrav rudarjev z nedeljskega slavja.

Tov. Marinko se je toplo zahvalil za izkazano pozornost in izrazil zadovoljstvo nad potekom prireditev in svečanosti Dneva rudarjev, ki se jih osebno ni mogel udeležiti. Potem se je razgovarjal z njimi o družbeno-gospodarskih razmerah v Zasavju.

Nehru na poti skozi Zasavje

V DOBOVI JE »MODRI VLAK« STAL SKORAJ POL URE

Predsednika indijske vlade, velikega prijatelja jugoslovanskih narodov je vodila pot tudi skozi Zasavje.

Prijetno presenečeni so bili prebivalci Dobove, ko se je »modri vlak« ustavil pri njih v Dobovi. Takoj po prihodu je visokega gosta pozdravil podpredsednik SZDL zasavske skupnosti komun tov. Kolar in mu želel dobrodošlico. Predsednik Nehru se je ljubeznivo zahvalil za dobrodošlico, pionirji pa so mu izročili šopke cvetja. Lep šopek cvetlic so pionirji poklonili tudi tov. Edvardu Kardelju.

Snidenje Dobovčanov z našim iskrenim prijateljem jim bo ostalo še dolgo v lepem spominu.

Tudi v drugih krajih vzdolž poti do Zidanega mostu in Zagorja so velike množice ljudstva nestrpno pričakovale dragega gosta. V Trbovljah se je zbralo nad 2000 ljudi z godbo na čelu. Trboveljska železniška postaja in Cementarna sta bili vse v cvetju in zastavah. Žal se vlak spričo točno odrejenega prihoda v Ljubljano ni mogel ustaviti.

★

Ko so ljudje v Zagorju zvedeli, da bo v torek 5. julija potoval predsednik indijske republike Nehru skozi Zagorje v Ljubljano, se jih je na zagorski železniški postaji zbralo okrog 1500. Kljub dežju so ljudje vztrajali na svojih mestih in pričakovali vlak z visokim gostom naše Jugoslavije. Rudarska godba iz Zagorja je medtem zaigrala revolucionarne koračnice iz NOV. Ko pa je prispel pričakovani vlak, je bilo na postaji zbrano občinstvo razočarano. Vlak se ni ustavil niti se ni pri oknu pojavil predsednik Nehru. Mladina je z zastavicami Indije in naše države mahala mimo hitečemu vlaku, rudarska godba pa je intonirala indijsko državno himno.

Ljudje so razumeli, da se vlak ni mogel ustaviti, ker je imel že precejšnjo zamudo po načrtu, ko bi moral prispeti v Ljubljano ob strogo določenem času.

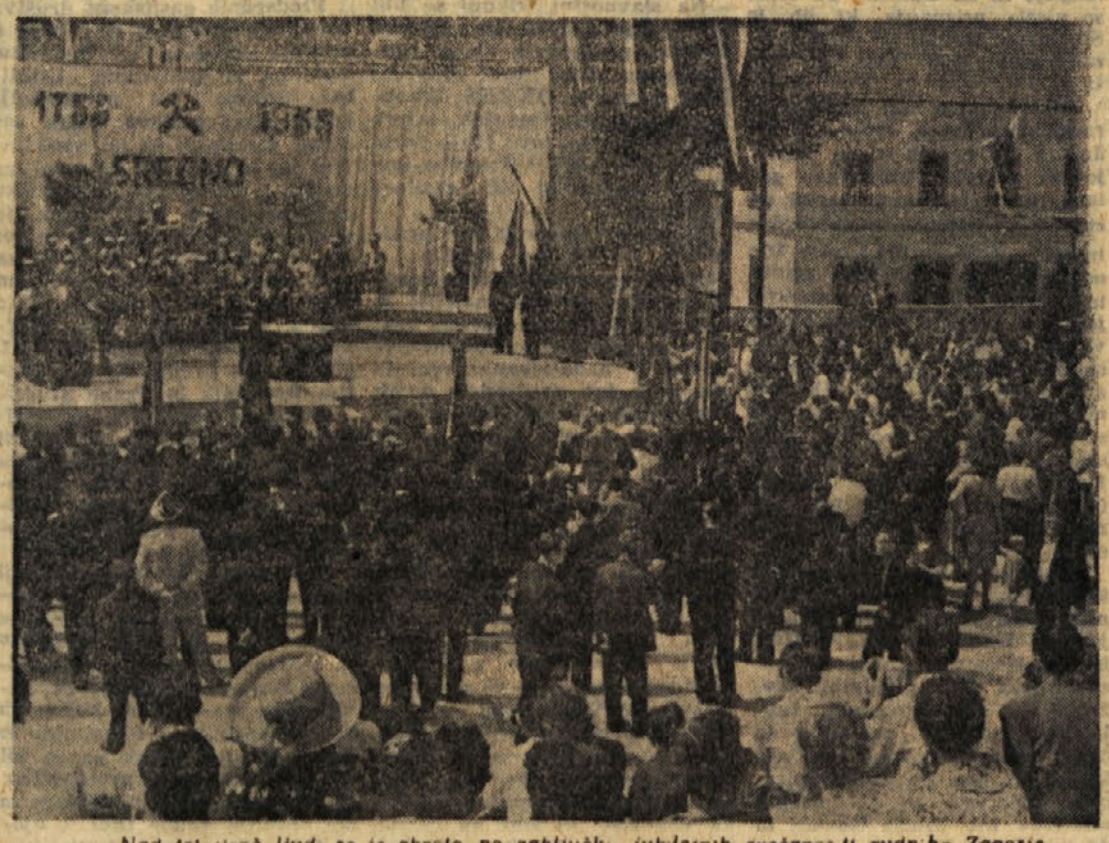

Nad tri tisoč ljudi se je zbralo na zaključku jubilejnih svečanosti rudnika Zagorje.

NAŠIM BRALCEM

Prihodnja številka našega Zasavskega tednika bo v celoti posvečena razvoju in rasti planinstva v Trbovljah. Številka bo izšla na dvanajstih straneh. V tej številki prinašamo zanimive in bogate podatke o delu in uspehih planinstva v Trbovljah.

Štev. 29 pa bodo cenjeni bralci prejeli že v sredo ali četrtek, 21. julija tudi na 12 straneh.

Uredništvo

Zasavje je praznovalo

(Nadaljevanje s 1. strani) delavcev Slovenije Lojze Diacci. tajnik Centralnega odbora sindikata rudarjev FLRJ Ivan Zadravec in zastopnik rudarskega sindikata Belgije V. Becot in drugi

Pred zaključkom tega velikega in slavnostnega zborovanja so poslali še pozdravne brzojavke predsedniku republike tov. Titu. predsedniku Ljudske skupščine LRS tov Mihi Marinku. članu Zveznega izvršnega sveta tov Francu Leskošku podpredsednici Ljudske skupščine FLRJ tov. Lidiji Šentjurčevi in predsedniku Izvršnega sveta LRS tov. Borisu Kraigherju Še dolgo je zbrana množica ostala na slavnostnem zborovanju in se pomenkovala o doživetem

Tudi popoldanskega slavja se je udeležilo veliko ljudi in vsi gostje Na športnem prostoru TD Proletarca in »Partizana« so bile zanimive športne prireditve in letalski miting.

Dolgo v noč so rudarji prepevali na prostoru TD »Partizana« in slavili svoj veliki dan. Še precej časa se bodo spominjali tega velikega dogodka.

Kaj je s hotelom v Trbovljah?

Bodoča zasavska skupnost komun bo imela svoj sedež v Trbovljah Trbovlje bodo postale še večji center našega Zasavja. Treba bo rešiti mnoge pereče probleme: eden izmed teh pa je tudi pomanjkanje primernega gostinskega obrata.

Že ob prvem načrtu razvoja gospodarstva v Trbovljah je bila predvidena v gostinski panogi kot prva stvar gradnja odnosno preureditev primerne stavbe v hotel. To ni le zahteva posameznikov in trboveljskih gostincev, marveč gospodarska. turistična in kulturna nuja.

Sredstva, ki so jih zbrala gostinska podjetja v minulih letih niso bila uporabljena v celoti za razvoj gostinstva, marveč za razna potrebna dela na območju občine. To je bilo pretekla leta opravičljivo, ker industrija tedaj še ni dajala kakih večjih sredstev za tovrstne potrebe. To stanje se je danes bistveno spremenilo. Zategadelj je nujno, da pričnemo reševati vprašanje: »kaj je s hotelom v Trbovljah«? Menim. da ni potrebno še posebej utemeljevati to gradnjo. Vsekakor pa je potrebno ugotoviti, da v Trbovljah silno narašča gostinski in turistični promet, da so v Trbovljah skoro vsak teden in celo vsak dan važne konference in podobno. Pa tudi čedalje več tujcev prihaja ki se na eni strani lahko prepričajo o silni proizvodni dejavnosti naših podjetij in tovarn. na drugi strani pa ugotovijo. da v Trbovljah ni niti enega poštenega lokala, kjer bi lahko prenočili.

Zaradi tega in še iz drugih razlogov ni več moč trpeti tega neznosnega stanja. Prav gotovo bodo pristojni oblastni in drugi organi poiskali najprimernejšo rešitev. To ni le stvar mestne občine, marveč vse zasavske skupnosti komun Kajpak pa bo potrebno precej dobre volje in vztrajnosti. Te pa menda v Trbovljah, pa tudi drugod ne manjka. Milan Kožuh.

Slavnostni dan v Senovem

Senovo že dolgo ni tako slovesno razpoloženo pričakovalo svoj rudarski praznik — 3 julija — kot letošnje leto. To še tembolj, ker je bil letošnji Dan rudarjev združen z gasilskim slavjem V Senovem so namreč v nedeljo odprli svoj novi Gasilski dom. razvili gasilsko zastavo, istočasno pa praznovali 25-letnico delovanja gasilskega društva.

Že na predvečer praznika so po bližnjih hribih zagoreli kresovi, skozi Senovo pa se je v večernih urah vila baklada Na sam rudarski praznik pa je v zgodnjih jutranjih urah budila delavska godba Senovo ter oznanjala domačinom praznik rudarjev in gasilcev.

Okrog 8. ure zjutraj se je pred upravnim poslopjem rudnika zbrala skoro tisočglava množica rudarjev in vseh ostalih, med njimi predstavniki množičnih organizacij ter oblastni in politični zastopniki. V Senovo so prihiteli tudi gostje iz Krškega in Trbovelj da v imenu svojih delovnih kolektivov in ljudske oblasti pozdravijo senovške rudarje in gasilce ob njihovem lepem prazniku

Slovesnost je odprl predsednik rudniškega delavskega sveta, ki je dal besedo direktorju rudnika. tov. Ivanu Cviklu. Leta je v svojem govoru podčrtal delovne uspehe senovških rudarjev. zlasti pa v letih po naši osvoboditvi. Pomemben referat o pomenu praznovanja Dneva rudarjev ter o boju naših rudarjev v minulosti ter o zmagah ki so jih izvojevali naši rudarji po osvoboditvi je imel zvezni poslanec domačin — predsednik senovške občine tov Karel Šterban.

Prav prisrčno je pozdravil v imenu okrajnega ljudskega odbora predsednik okraja Krško tov. Tone Zupančič Čestital je rudarjem k njihovim dosedanjim uspehom ter jim želel mnogo uspehov tudi v nadaljnjem prizadevanju Za sindikat rudarjev je izročil pozdrave vsem rudarjem tov Lojze Večko. prav tako je prinesel iskrene pozdrave senovškemu rudarskemu kolektivu iz trboveljskih revirjev tov Dominik Kužnik.

Nato je ob sodelovanju rudarske godbe sledila slovesnost podelitve odlikovanj za delo najzaslužnejšim članom rudarskega kolektiva. Odlikovancem — 35 po številu — je pripel odlikovanja predsednik krškega okraja tov Tone Zupančič ter jim k temu visokemu priznanju še posebej čestital Med ostalimi odlikovanci so prejeli Red dela II. stopnje tudi direktor rudnika. tov Ivan Cvikl, glavni inženir rudnika, tov. Tone Koželj ter rudarski nadzornik in zvezni poslanec. tov, Karel Šterban, ostali odlikovanci pa so prejeli Red dela III. stopnje in kolajno za delo.

Ob 11. uri dopoldne pa je bila v kabinetu rezervnih oficirjev v Senovem podelitev praktičnih nagrad najzaslužnejšim in najstarejšim članom kolektiva. to je rudarjem, ki so pri rudarskem delu že nad 30 let. Te rudarje je rudnik tudi pogostil.

Ob desetih dopoldne so v Senovem slovesno odprli svoj novi Gasilski dom in razvili gasilsko društveno zastavo V popoldanskih urah se je razvila v Senovem ljudska zabava, ki so se je udeležili z gasilci mnogoštevilni rudarji ter tako v prijetnem razpoloženju zaključili svoj praznik. K

in v Krmelju

Tudi v Krmelju smo praznovali rudarski praznik 3 julija nadvse slovesno Že v soboto popoldne se je naš rudar ki kraj pripravljal na to slavnost Rudarji so postavili 24 metrov visok mlaj čez cesto pa napravili ličen slavolok Raz hiš so zaplapolale narodne in državne zastave Posebno lepo pa je bil urejen prostor pred spomenikom padlih borcev

V nedeljo dopoldne se je po prihodu gostov zastopnikov okraja Krško in Trbovelj bližnjih in daljnih kolektivov podjetij in tovarn iz Slovenije in Hrvatske pričela v Domu »Svobode« slovesna akademija Moški zbor »Svobode« je zapel Adamičevo »Rudarsko pesem« nato pa je direktor rudnika Krmelj tov. Jože Hegler obrazložil zbranim gostom rudarjem in ostalim pomen Dneva rudarjev V naslednjem je pionirski pevski zbor osnovne šole zapel tri pesmi zatem pa je 15 rudarjev prejelo odlikovanje za dolgoletno zvesto delo v rudarstvu Sledila je občuteno podana recitacija Mila Klopčiča »Drejčnikovega Andreja« Nato sta moški in mešani zbor lepo zapela še vsak po tri pesmi S tem je bila zaključena akademija Po slovesnosti se je v Domu »Svobode« razvila prijetna zabava — za goste in povabljence — odjemalce krmeljskega premoga — pa je bila prirejena v prostorih zadružne kleti na bližnjem Malkovcu zakuska — Proslave se je udeležil tudi republiški poslanec Karel Štrukelj ki je zbranim rudarjem čestital k njihovemu prazniku -ič

Z občnega zbora Zveze zadružnic okraja Krško in Trbovlje

Še več izobraževalnega dela

Nedavno je bil v Krškem letni občni zbor Zveze zadružnic okraja Krško in Trbovlje Zboru je prisostvovala predsednica Zveze zadružnic Slovenije tov Vilma Pirkovič, podpredsednik SZDL bodočega trboveljskega okraja tov Kolar predsednik OLO Krško in drugi

Zadružnice so se doslej trudile, da bi bile kar najbolj delavne v največ primerih pa vsega, kar so hotele niso zmogle kajti v večjih kmetijskih zadrugah že ne sploh niso voljene v upravne odbore Velike važnosti za kmečke žene je njihova splošna izobrazba in razgledanost V ta namen je Zveza zadružnic s pomočjo zadrug in kmetijskih strokovnjakov prirejala številne predavanja in tečaje V Krškem okraju se je nad 1800 žena udeležilo raznih strokovnih in zdravstvenih predavanj pribl žno 250 deklet pa je prihajalo na gospodinjske tečaje kjer so se razen kuhanja šivanja in pranja naučile tudi drugih koristnih stvari s področja kmetijstva in zdravstva Tudi v trboveljskem okraju so se zadružnice udeleževale raznih predavanj in tečajev Lani je bilo pet šivilskih pet gospodinjskih, trije pletilni in en kmečki tečaj.

Iz poročil posameznih KZ je bilo razvidno, da so žene največ napravile v Šentjanžu pa tudi na Bizeljskem in drugod Tečaj RK je najbolje uspel v Podbočju katerega je obiskovalo največ deklet iz hribovskih vasi Lepa je bila tudi njihova razstava Tudi na Bizeljskem je tečaj odlično uspel Žene so izrazile željo da bi v krškem okraju ustanovili gospodinjsko šolo Predlagale pa so tudi potujoče gospodinjske tečaje, ki naj bi trajali dva meseca: šole pa bi morale biti opremljene z vsem priborom Taki tečaji naj bi bili predvsem na podeželju v najbolj zaostalih krajih

Tov. ing. Vilma Pirkovič je govorila o izobraževanju in prosvetljevanju kmečkih žena predvsem v zimskem času O povojni graditvi razvoju kmetijstva, važno ti kmetijskih nadaljevalnih šol pa je govoril tov Kolar.

Ob koncu je bil izvoljen nov odbor za predsednika je bila izvoljena tov Minka Zupančič, za tajnico pa tov ing Milena Milkovič.

V Banjolah taborijo otroci padlih borcev

Okrajni odbor Zveze borcev Krško je v Banjolah pri Puli organiziral taborjenje otrok padlih borcev in žrtev fašističnega terorja. Tabor je na lično urejenem prostoru ob morju in nosi ime: »Tabor pri galebjem otoku«. V njem živi 63 otrok. Vodja tabora je tovarišica Pirčeva iz Leskovca.

Ko so prišli otroci v Banjole so se takoj lotili urejevanja tabora. Ob vhodu v tabor visijo pionirske zastave. Pa tudi vsak šotor ima svoje ime, ki je oblikovano iz belega kamenja.

Otroci in vodiči se lepo razumejo. Posebno radi so imeli tovarišico Marijo Mekinatovo, ki jim je — dokler je bila med njimi — večkrat pripovedovala o partizanih in naši revoluciji. Pevski zbor, ki mu pravijo po domače »Sraka«, vodi tov. Majda. Na harmoniko jim zaigra Tone Klenovšek, ki sploh skrbi za razvedrilo in veselje v taboru. Sedaj se pripravljajo na akademijo, ki jo bodo skupaj z otroci kolonije priredili ob zaključku taborjenja.

Pionirje pride večkrat obiskat profesor Lavrenčič iz Ljubljane, ki rad pokramlja z njimi.

Vsi v taboru zelo nestrpno pričakujejo odgovora na svoje pismo, ki so ga pisali tovarišu Titu! Zaprosili so ga namreč, naj si pride ogledat njihov tabor, ali pa naj jim dovoli, da ga pridejo obiskat na Brione. Tisti, ki so ga lani obiskali, se ga živo spominjajo in radi podoživljajo tiste trenutke, ko so bili pri njem. Pravijo, da jim je razkazal vse, kar jih je zanimalo. Najbolj jih je vzradostil pogled na lepe košute, ki so se pasle ob robu gozdička. Tito jim je pripovedoval da ga včasih, ko se pelje z avtomobilom, kar ustavijo in ga ne pustijo prej naprej, dokler ne pride k njim in jih poboža.

Tako žive naši mladi prijatelji!

To, da so hvaležni organizaciji Zvezi borcev in ljudski oblasti, ni niti treba posebej omenjati. Kajti vse, kar jim damo, smo jim dolžni dati!

Tragičen dogodek v Radečah

V okolici Radeč so organi Ljudske milice aretirali včeraj 26-letnega Vilija Horvata delavca iz Svetruža pri Krapini zaposlenega pri Gradisu v Velenju. Za Horvatom je bila izdana tiralica. ker je pobegnil z vlaka med prevozom v bolnišnico za duševne bolezni.

Na postaji LM v Radečah se je Vili Horvat na doslej nepojasnjen način polastil nabite pištole ter se izmuznil v dežurno sobo Ko je stopil za njim dežurni miličnik Janez Oblak, doma iz Žirov pri Škofji Loki, ga je Horvat ustrelil. Oblak je bil takoj mrtev Nato se je podivjani blaznež oziroma zločinec zabarikadiral v sobi in z nabito pištolo prežal na vsakogar, ki bi se mu skušal približati Kapetan I klase Stanko Radoševič ki je bil v Radečah na dopustu, je tvegal; po zkusil je Horvata pomiriti ter ukrotiti Horvat je bliskoma pomeril nanj in ga zadel naravnost v srce. Radoševič je obležal mrtev.

Na pomoč so poklicali skupino vojakov in vod Ljudske milice. Horvat je ostal zabarikadiran v sobi Po streljanju na obeh straneh in metanju ročnih bomb je končala tragičen boj tehnična napaka pištole Ko je Horvat uvidel, da je orožje odpovedalo, se je ranjen zavlekel v sobi za omaro Tu so ga pripadniki Ljudske milice prijeli Ljudje ki so se zbrali v Radečah so hoteli Horvata linčati, vendar so miličniki to preprečili in odpeljali ranjenca v bolnišnico v Celje, kjer bodo zdravniki tudi ugotovili, če spada v umobolnico ali pa je podivjan zločinec

Občinski praznik v Hrastniku

(Nadaljevanje s 1. strani) Trbovelj ŠD »Svoboda« Trbovlje ŠD »Rudar« Hrastnik in ŠD »Bratstvo« Hrastnik Pokal je osvojilo ŠD »Bratstvo« iz Hrastnika Z vsemi oddelki so nastopili na telovadnem nastopu na Dolu Na odbojkarskem turnirju 29 junija kjer so bila zastopana štiri društva je osvojilo prvo mesto TVD »Partizan« iz Radeč.

Na sam praznik je priredilo TVD »Partizan« javni nastop na letnem telovadišču Prikazalo je telovadno uro z vsemi oddelki Nastopili so tudi vrhunski telovadci na bradlji krogih in drogu kjer je navdušil občinstvo tov Senica Tudi ostali niso dosti zaostajali za njim Tu se je videlo kaj pomeni sistematičen trening in kaj lahko mladi fantje z rednim treningom dosežejo

Take gospodarske razstave v Hrastniku še ni bilo

V nedeljo 26 junija so v nižji gimnaziji odprli gospodarsko razstavo. ki je ostala odprta do 3. julija Vhod v razstavne prostore je predstavljal rov in prečni jamski odkop V pritličju je razstavljalo Rudarsko društvo. Njihov razstavni prostor je bil zelo zanimiv Ta je prikazoval od zaščitnih oblek do najsodobnejših zaščitnih pripomočkov in priprav ter orodja. Na steni je visela najstarejša rudarska razstava ki je obenem najstarejša rudarska zastava ne le v Jugoslaviji temveč tudi na Balkanu Razvita je bila leta 1870. Na stenah so visele slike. ki prikazujejo prvo praznovanje 1. maja hrastniških rudarjev leta 1912 prvi rudarski štrajk leta 1889 in gladovno stavko leta 193. Na sliki je prvi kapelnik rudarske godbe. ki je bila ustanovljena pred 100 leti Jernej Puncer Velika slika prikazuje prvo žičnico v Hrastniku. ki je bila obenem prva v Evropi leta 1864 Ta žičnica je tekla od Steklarne preko »Špicberga« na Ojstro po kateri so prevažali premog do Save V miniaturi so prikazali Južno polje hrastniškega rudnika kjer se vrši širokočelno odkopavanje z najsodobnejšo mehanizacijo (verižnimi transporterji) Po tem načinu delajo v rudniku Hrastnik šele dobro leto na Ojstrem pa že okrog tri leta Zanimiv je porast produkcije; v letu 1945 so dosegli 100-odst. produkcijo. v lanskem letu pa že 322-odst Delovni učinek se je od leta 1945 zvišal za 82 odst

Po hodnikih so bili razni diagrami: kako raste v Hrastniku število zdravniških zobnih in drugih pregledov; število nezgod izven dela kakor tudi obratnih nezgod je vedno manj. V desetih letih povojne graditve so v Hrastniku zgradili 454 modernih stanovanj, medtem ko so v bivši Jugoslaviji v istem razdobju sezidali le 123 stanovanj.

Svoja dela razstavlja še Modelarsko društvo. Radioklub Planinsko društvo in drugi

V prvem nadstropju je razstavljala v prvi sobi Steklarna Od raznovrstnih vaz, pepelnikov, servisov kozarcev tudi Weckovih in drugih okraskov ki jih le redko vidimo, so prikazali tudi maketo bodočega steklarskega naselja v Podmatci t. j. preko Save Tam je predvideno okrog 30 novih stanovanjskih hiš nogometno, odbojkarsko, košarkarsko in druga igrišča. Slike na steni pa prikazujejo Steklarno nekdaj in danes. Prva Steklarna v Hrastniku leta 1875 je bila last Karla Burgerja, po katerem ima ime hrastniški grad ki je eden izmed najbolj ohranjenih kulturnih spomenikov v Sloveniji Prikazan je bil tudi razvoj omenjenega podjetja nato prvo pevsko društvo leta 1913 ter najstarejši steklarji med njimi: Götz, Omerzi. Šano in Parci Prikazan je bil tudi izvoz, saj Steklarna izvaža svoje izdelke daleč naokrog tako na Malto v Grčijo. Turčijo Ciper Sirijo Švico Anglijo in na Dansko. Ob steni so visela priznanja ki jih je Steklarna dobila za svoja prizadevanja 1948 1949 in leta 1950

Tovarna kemičnih izdelkov je razstavljala vseh svojih 24 izdelkov. od raznih kislin natrijevega sulfata kromovega galuna barv žveplenih barvil do cinkovega klorida Sedaj izdelujejo v Kemični 17.3-odst trinatrijev sulfat katerega pridelajo na leto 700 ton S tem krijejo vse potrebe po tem proizvodu v naši državi Ves razstavni prostor je bil opremljen z lepo fotografijo hrastniške kemične tovarne Razstavljene pa so bile še številne kolajne, plakete, srebrne in bronaste, priznanje Kolumbijske komisije še iz časa Avstroogrske ter več priznanj in predhodnih zastav, ki so jih prejeli

Na razstavi je bila zastopana še Ljudska šivalnica in oblačilnica z okusnimi oblekami. krojaštvo klavnice tako z Dola kot iz Hrastnika, pekarne gospodinjska šola pionirski krožek Dola nato kleparski čevljarski sodarski sedlarski in drugi izdelki Krasna pohištva tako kuhinjska kot sobna Splošnega mizarstva in posameznih mojstrov tov Mirka Kovača in drugih. Svoje lične slike je razstavljal tudi amater tov Mihec Vastič.

Občinski ljudski odbor je najboljše razstavljalce nagradil s priznanji in tudi z nagradami.

Razstava je bila res okusno in skrbno pripravljena: pravijo. da v Hrastniku take razstave še ni bilo kar potrjuje številen obisk

Zadnji in glavni dan praznovanja — 3. julij

Že v soboto 2. julija so bili Hrastničani v prazničnem razpoloženju Vse hiše so bile v zastavah cvetju in zelenju.

Popoldne je bil v Delavskem domu šahovski brzoturnir V Bobnu je bil plezalni vzpon in prikaz reševanja: v večernih urah so bile skale razsvetljene z bengaličnim ognjem Ob pol sedmih je bila komemoracija pri spomeniku padlih nato kantata Radovana Gobca itd

V nedeljo je bila že ob petih budnica: streljanja ni bilo ne konca ne kraja Ob pol osmih je bila v sejni dvorani Občinskega ljudskega odbora slavnostna seja Okrog devete ure je prišel sprevod z rudnika z godbo na čelu in zastavami člani »Partizana« taborniki člani »Svobode« ter delovni kolektiv na letno telovadišče pred gimnazijo prav tak sprevod je prišel iz Spodnjega Hrastnika Kemične tovarne in Steklarne

Na slavnostni tribuni so bili predsednik LOMO tov Stanko Brečko predsednik zbora proizvajalcev LRS tov Mavricij Borc sekretar OK ZKS Trbovlje tov Janez Jesenšek tajnik OLO Trbovlje tov Ivan Šorn predsednik LOMO Trbovlje tov Dular zastopniki ZB gasilcev in drugi.

Slavnostni govor je imel predsednik LOMO tov Brečko v katerem je podal obširen zunanjepolitičen pregled nadalje je govoril o desetletni povojni graditvi. o delavskem samoupravljanju V nadaljevanju svojega govora je tov predsednik dejal: Formiranje bodočih velikih občin pomeni velik korak naprej v graditvi socializma in socialistične družbene ureditve Z ustanovitvijo komun bo dana priložnost sodelovanja vsega našega prebivalstva v upravljanju oblasti To pa pomeni neomajno zaupanje našega oblastvenega in političnega vodstva v najširše ljudske množice Naši ljudje se strinjajo z bodočo ureditvijo kar pomeni da imajo visoko politično zavest

Gospodarski uspehi v naši dolini niso veliki vendar jih ne moremo prezreti Po vojni smo zgradili 215 modernih stanovanj Za vodovod ki smo ga odprli ta teden smo dali 26 milijonov dinarjev, za novo šolo na Logu 24 milijonov za izboljšanje cest 18 milijonov za pomoč prosvetnim in ostalim društvom pa nad 5 milijonov dinarjev. Vedri lahko obnavljamo spomine na povojna leta saj smo premagali že marsikatero bitko, tako gospodarsko kot politično Naš letošnji praznik slavimo tudi v znamenju borbe za izboljšanje življenjskih pogojev naših delovnih ljudi pri čemer so perspektive na gospodarskem področju mnogo večje. Čeprav je deset let kratka doba v življenju narodov je za nas pomenilo teh deset let mnogo Na izkušnjah ki smo jih v desetih letih pridobili lahko rečemo, da bomo v bodoče še v krajših razdobjih dosegli rezultate, ki bodo daleč presegali uspehe desetih let graditve nove socialistične Jugoslavije To smo dolžni sebi, svoji vlogi v svetovni bitki za mir za boljše življenje vseh delovnih ljudi!

Za njim je predsednik zbora proizvajalcev LRS tov. Mavricij Borc pozdravil navzoče in čestital Hrastničanom k njihovemu občinskemu prazniku ter razdelil 33 rudarjem odlikovanja: v imenu občinskega odbora ZB je navzoče pozdravil tov Jakopič in drugi.

Gasilci so razvili svojo zastavo

Predsednik gasilskega društva tov Jakob Klemen je govoril o razvoju društva v Hrastniku, nato pa je predsednik LOMO tov Brečko kot pokrovitelj, razvil novo zastavo. Staro zastava katero je 48 let nosil tov. Kač se je poslovila od nove ter ostalih Zastopnik republiške gasilske zveze tov. Zorčič je nagradil zaslužne gasilce in to: tov. Jakob Klemen je prejel za neutrudno udejstvovanje v tem društvu in požrtvovalno delo Red I. stopnje tov. Lojze Hofbauer Red II stopnje, Red III. stopnje sta prejela še tov. Matija Koristnik in Franc Stušek.

Zatem je pozdravila in čestitala odlikovancem še zastopnica Okrajne gasilske zveze tov. Vida Guček Prečitano je bilo še pozdravno pismo tov. Lidije Šentjurc ki ga je poslala iz Beograda.

Hrastničani so svoj letošnji občinski praznik ki je bil povezan s proslavo 10. obletnice osvoboditve Dnevom rudarjev in Dnevom borcev — lahko rečemo — dostojno proslavili Takih prireditev tako kulturnih kakor športnih v Hrastniku že dolgo ni bilo obisk pa je bil povsod naravnost presenetljiv. K njihovem delu pripravam za praznovanje kakor tudi k njegovi izvedbi iskreno čestitamo.

Huda prometna nesreča

Dne 30. junija se je ob pol deseti uri zvečer pripetila na avtni cesti Samobor—Bregana huda prometna nesreča, ki je terjala človeško življenje. Šofer ZTP »Posavje« Brežice Alojz Cerovšek z dvema uslužbencema tega podjetja je iz doslej še nedognanih vzrokov zadel v prvem večernem mraku na popolnoma ravni cesti ob vprežni konjski voz in se nato prevrnil v 2 metra globok obcestni jarek. Pri tej nesreči je bil hudo poškodovan šofer Alojz Cerovšek, ki je po dveurnem prizadevanju zdravnikov podlegel poškodbam prsnega koša. Lažje poškodbe je dobil tudi voznik, medtem ko sta dva sopotnika v osebnem avtomobilu in dva na vprežnem vozu po čudnem naključju ostala nepoškodovana. Materialna škoda na avtomobilu in vozu presega milijonsko vrednost.

Gornji primer nas resno opominja na previdnost tudi na moderno urejenih in ravnih avtnih cestah.

Tov. Franc Popit, član Izvršnega sveta LRS, razvija novo rudarsko zastavo ob priložnosti 200-letnice zagorjanskega rudnika in jo predaja dvema rudarjema.

Lado Smrekar:

Zemljo je poljubila

(Spominu Hlebčeve mame iz Brestanice)

Imel sem prijatelja, zdaj ga ne vidim nič več. Bil je doma iz zasavskih revirjev, visok in plečat, sama moč in vedrina, tak kot ljudje iz zemlja tam doli. Bežno je bilo prvo srečanje, skoraj bežna kasnejša srečanja, vendar zaupljiv pogled in košat smeh sta bila tako prepričljiva, da te je na mah pridobil zase.

Nekega majskega večera je bilo. Brala sva Puškina in še zdaj se spominjam zadnjih vrstic: »... vse tiho, majska noč prihaja brez glasu ...«

Bila sva na gradu in mesto pod nama je žarelo v luči, kot da bi se kosalo z nočjo, ki je vkovalo v nebo morje zvezdá. Začel je pripovedovati:

»Med vojno smo bili v Nemčiji, fašisti so nas pognali. Bili smo v tujem svetu, kjer nas je neprestano glodala misel na domovino. Svojih največjih zakladov se zaveš šele takrat, ko jih zgubiš. Tudi mi smo šele v tujini spoznali, kaj je domovina. Nismo bili sami; cele vasi iz Zasavja so bile tam in smo doživeli to usodo. Slovenske besede skoraj ni bilo slišati, pesmi pa še celo ne. Kadar smo jo zaslišali, se nam je zdelo, kot da slonimo na domačih podbojih in sanjamo o sreči in svetli prihodnosti, ki pride. Moja mama je ob takih trenutkih vselej jokala in med solzami je komaj izvila iz sebe nekaj besed. Povedala jih je s pritajeno grozo in obupom hkrati:

»... samo, da bi umrla doma ...«

Po vojni smo se vrnili. Bili smo veseli, vriskali smo, peli pozno v noč in se slednjič od napora, prestane groze in poti utrudili. Materin obraz pa je bil vso pot nasmejan; bila je vedra in lahkotna, kot da ji bije v prsih nova mladost s potisočerjenimi močmi. Oči so se ji iskrile v dotlej nepoznanem ognju.

Prišli smo v zasavsko dolino. Vlak je drvel mimo travnikov in polj, ki so jih hlepeče gledale naše na vse ugasle oči. Se nekaj hipov in bili smo zopet doma. V vlaku je nastala gneča, toda mati je vstala in se prva preprinila k vratom. Ko je vlak ustavil, je planila na tla, pokleknila in poljubila domačo zemljo. Oči so ji zalile solze, dvigniti se ni mogla več ...«

Zadnjič sem slišal, da je umrla. Njena želja se je izpolnila. Zemlja, ki jo je tako ljubila, jo je sprejela in lahek ji je sen v njenem naročju, sredi zasavskih travnikov in žit ...

Glasbeni šoli v Zagorju

je treba dati finančno podporo

Glasbena šola v Zagorju, ki je kmalu po osvoboditvi začela s svojim delom, je tudi letos uspešno končala šolsko leto. V štirih razredih je bilo 80 učencev. Glede na strogi kriterij je pri izpitih delalo prestopni izpit 30 gojencev, kontrolne izpite pa je delalo 29 učencev. Ena učenka pojde na srednjo glasbeno šolo v Ljubljano.

Med letom so gojenci te šole sodelovali pri vseh važnejših javnih prireditvah. Razen tega pa so imeli ti učenci v juniju tudi svojo javno produkcijo. Ta je bila dobro obiskana, kar je znamenje, da se zagorsko občinstvo zanima za delovanje in napredek svoje Glasbene šole.

Šola ima sedem učiteljev, ki vestno opravljajo svoje delo, čeprav jim pomanjkanje nekaterih godal zavira uspešnejše delovanje. Stara glasbila so že obrabljena ter potrebuje šola najmanj dvajset novih ali vsaj uporabnih godal. Tudi šolski prostori so že pretesni.

Ljudski odbor mestne občine je šolo po svojih močeh podpiral in ji tudi pomagal nakupiti 1 instrument.

Večje število bivših učencev te šole že aktivno sodeluje v godbi na pihala topliške »Svobode«. Ta godba namerava ustanoviti tudi mladinsko godbo, ki bo dobila potreben kader iz vrst učencev zagorske Glasbene šole. Glasbeni šoli v Zagorju je treba zaradi tega nuditi vso moralno in finančno podporo, kajti le ob taki podpori se bo lahko bolj uspešno razvijala.

Odličnjaki brežiške gimnazije so dobili nagrade

Pred kratkim je bilo v Brežicah spet vse živo, zlasti pa v gimnaziji in v Prosvetnem domu. Dijaki brežiške popolne gimnazije so se zbrali, da pregledajo uspehe in pomanjkljivosti v minulem šolskem letu ter si napravijo načrt za prihodnje leto. Večina razredov je precej popravila šolski uspeh prvega polletja, saj so ga nekateri razredi izboljšali celo do 20 odstotkov. Najboljši je bil 4. a razred, ki ga je izdelalo 88,89 odstotkov dijakov.

Zaključne proslave gimnazije se je udeležil tudi tov. Kolenc, predsednik mestne občine, ki je devetnajstim odličnjakom šole izročil za nagrado hranilno knjižico z vloženo vsoto 1000 dinarjev. Čestital je najboljšim dijakom k uspehu ter izpodbudil ostale dijake k pridnemu učenju, saj potrebuje naša družba izobražene ljudi. Poudaril je, da morajo biti dijaki najbolj disciplinirani in dobri državljani.

Ko je pevski zbor odpel mladinsko in pionirsko himno, so dijaki odšli v gimnazijo po spričevala. Tamkaj so si vsi skupaj s starši ogledali lepo urejeno risarsko razstavo ter razstavo ročnih del brežiških dijakov. B. J.

Tudi JLA naš'm rudar em

Vojak Lado Frelih, Trboveljčan, ki služi v JLA v Somboru v Bački, nam je poslal pismo, katero pa smo žal prepozno prejeli, da bi ga objavili že v prejšnji številki. Tovariš Frelih nam piše takole:

»Namenil sem se, da vam pošljem prav lepe pozdrave iz prelepe Bačke. Hkrati se vam zahvaljujem, da ste tako skrbni za nas vojake, ki služimo kadrovski rok. Zahvaljujem se vam za »Zasavski tednik«, ki ga redno prejemam vsak ponedeljek. Nič mi ni žal, da sem list plačal za vse leto. Prijetno mi je, ko berem novice iz naše delovne zasavske doline. Res je, da sem kot vojak daleč od doma, vendar ko berem naš tednik, si predstavljam, da živim med starimi prijatelji v Trbovljah. Ko bi starši, ki imajo svoje sinove v Armiji, vedeli, kako prijetno je, če njihov sin dobi vsak teden časopis iz svojega kraja in bere domače novice, bi jim list gotovo naročili, da ga berejo pri vojakih.

Sedaj pa vsem delovnim ljudem v Trbovljah in v ostalem Zagorju čestitam k Dnevu rudarjev, 3. juliju. Želim, da bi tudi v bodoče tako pridno gradili kot do sedaj in da bi imeli še večje uspehe. Tudi mi v Armiji se trudimo za čim večje uspehe v naši vojski.

Pozdravljam vse delovne in napredne ljudi v mojem rojstnem kraju, v Trbovljah!« —

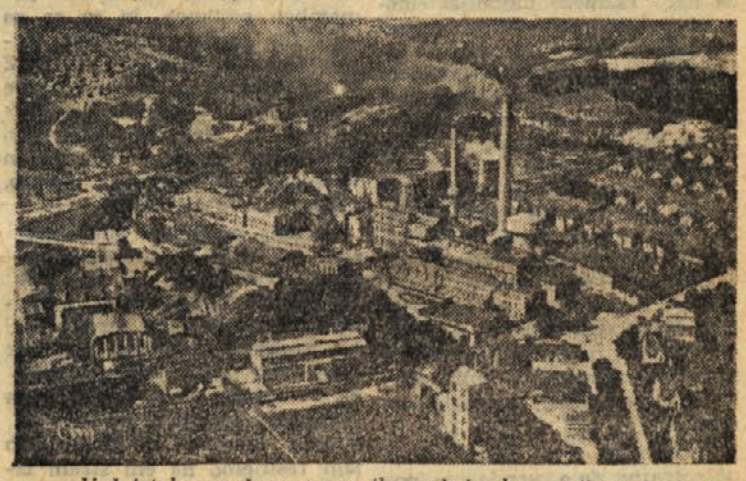

V četrtek ponoči se je vrnila mladinska godba »Svobode Center« Trbovlje iz Severne Francije. Mladinska godba je bila gost slovenskih izseljencev z Meerlebacha, ki ga vidite na sliki.

Kaj več o potovanju in snidenju mladih godbenikov z našimi izseljenci vam bo pripovedoval urednik našega lista.

Zaključek pouka na šolah v Hrastniku

Zaradi priprav za občinski praznik v Hrastniku je osnovna šola na Logu končala pouk že 18. junija, spričevala pa so učenci dobili po slovesnem zaključku šolskega leta, dne 24. junija. Učenci vseh šol so se zbrali okrog svojih pionirskih zastav na dvorišču nižje gimnazije. Tamkaj so s programom, ki so ga izvajali učenci in učenke obeh osnovnih šol, ter s petjem pionirske in državne himne zaključili dela polno šolsko leto 1954-55. Odlični učenci in dijaki so prejeli knjižna darila, ljudski odbor mestne občine pa je obdaril z denarnimi nagradami vse prosvetne delavce v Hrastniku v priznanje za njihovo uspešno delo.

Na osnovni šoli na Logu je bilo v devetih oddelkih 373 učencev in učenk. Vse leto je manjkal na šoli en učitelj, pa tudi v ostalih razredih je bilo med letom več zamenjav. Od 373 učencev je izdelalo razred 312 učencev, zaostalo pa je 58 učencev. Neocenjeni so ostali zaradi bolezni trije učenci. Dosežen je bil torej prav lep uspeh, saj je izdelalo pouk 85 % učencev in učenk — od teh 60 učencev in učenk z odličnim uspehom, torej kar 16 %. Šola se še bori z raznimi težavami, tako na primer z nadštevilnimi oddelki, pomanjkanjem učnih moči in učil, prav tako manjka na šoli prostorov za ročno delo, telovadnica itd. Učiteljski kader pa je bil ob nadzorovanju pohvaljen ter si bo tudi prihodnje šolsko leto prizadeval, da doseže čimvečje vzgojne in učne uspehe.

Delo je zaključil tudi šolski vrtec v centru pri Rošu. Prejšnjo nedeljo je bila v prostorih vrtca razstava izdelkov cicibanov, ki obiskujejo vrtec. V dveh učilnicah so starši lahko ob razstavljenih izdelkih ocenili uspeh dela obeh vzgojiteljic — v tretji, največji sobi pa je vrtec razstavil učila, didaktične igre, lutkovni oder za ročne lutke in telovadno orodje. Razstava je bila izredno dobro obiskana ter so jo starši zelo pohvalili. Popoldne so gojenci vrtca priredili javen nastop na odru telovadišča TVD »Partizana«. Starši so zasedli vse sedeže — bilo jih je skoro pet sto — in so navdušeno ploskali malim izvajalcem. Javni nastopi so priča resnega dela naših šol in vrtcev.

Tudi gospodinjska šola v Hrastniku je končala šolsko leto z razstavo izdelkov svojih gojenk. Te so bile na splošno sicer nekoliko premlade in so zato bile nekoliko teže kos obsežni učni snovi, so pa na razstavi pokazale, da so kljub temu lepo napredovale. Prav lepi so bili izdelki raznih slaščic, konserviranega sadja in sočivja ter šiviljski izdelki. Ob tej pisani razstavi je gledalec dobil vtis neke utesnitve. Šola nujno potrebuje za uspešnejše delo vsaj še eno učilnico.

Učenci in učenke, dijaki in dijakinje odhajajo sedaj na počitnice. Želimo jim mnogo sonca, zadovoljstva in razvedrila, da se jeseni, polni zdravja in novih moči in volje vrnejo v učilnice — k uspehom pa jim čestitamo!

Jože Kenk

Z dobro voljo k uspešnemu koncu

Čim bolj se je šolsko leto na osnovni šoli v Brežicah bližalo kraju, tem bolj razgibani so postajali njeni pionirji. Ne samo v pospešenem učenju, tudi pri delu v raznih krožkih je bilo opaziti, da so pionirji napeli vse svoje moči, da bi bili uspehi vidnejši.

Po večmesečnih pripravah so pionirji v začetku preteklega meseca uprizorili Spicarjevega »Pogumnega Tončka«. Prikazali so ga štirikrat za Brežičane, okoličane, součence in za druge šole. V igro, pri kateri so sodelovali člani pionirskega dramskega odseka in učitelji osnovne šole, so vsi vložili veliko truda, tako za dolgotrajne vaje kakor tudi za pripravo zahtevne scenerije igre. Ta je uspela v kolektivnem delu ob krepki podpori tov. Deglerie. Škoda je le, da igra ni bila bolje obiskana, saj je zaslužila večjo pozornost.

Zadnjo soboto in nedeljo pa je šola priredila v dveh učilnicah razstavo šolskih izdelkov in je postala že tradicionalna. Letos so bila na razstavi tudi učila, ki jih učiteljstvo uporablja pri pouku. Za dosego večje nazornosti pri pouku je učiteljstvo samo izdelalo veliko pripomočkov, ki učencem olajšajo učenje. Izdelki posameznih pionirskih krožkov so vzbujali veliko zanimanje, kar priča številen obisk te prireditve.

Dne 24. p. m. pa so se pionirji — zadnjič v tem šolskem letu — sešli v veliki dvorani Prosvetnega doma. Šola je pripravila kratko zaključno slovesnost. Na njej je nastopil pionirski pevski zbor z vrsto drobnih pesmi in deklamatorji. Poverjenica pionirske organizacije je podala obračun dela v krožkih, povedali so pa ob tej priložnosti o raznih težavah v delu med letom in se pogovorili o razvedrilu v bližnjih počitnicah. S skromnimi darili so se pionirji spomnili svojih voditeljev na katerih visi že več let vse delo v krožkih. Nato je predsednik mestne občine naglasil v svojem nagovoru lepo sožitje med oblastjo in šolo, kar je dalo vidne uspehe. Razdelil je denarne in knjižne nagrade ter izrekel zaslužene pohvale. Upraviteljica šole se je v imenu otrok zahvalila predsedniku in odbornikom za bogata darila, kakršnih šola doslej še ni prejela. Vodja znamkarskega in šahovskega krožka je povedal še to in ono iz podrobnega dela v pionirskih krožkih ter izpodbudil učence k nadaljnji vztrajnosti.

Prisrčna slovesnost bo pionirjem brežiške šole ostala gotovo še dolgo v lepem spominu.

Z. S.

Ne pozabite: vsak naročnik „Zasavskega tednika" je zavarovan

50-letnica Industrijskega gasilskega društva Tovarne kemičnih izdelkov v Hrastniku

Prostovoljno gasilsko društvo Kemične tovarne v Hrastniku bo v nedeljo, 17. julija, slavilo 50-letnico svojega dela. Istočasno bo društvo razvilo svojo prvo zastavo pod pokroviteljstvom tovarniške uprave.

Spored bo naslednji:

Ob 13. uri bo zbirališče gasilcev, gostov in godbe na pihala pri gostilni Loger ob hrastniški železniški postaji, od koder se bo razvil sprevod gostov in domačinov z godbo na čelu na slavnostni prostor pri Kemični tovarni.

Po pozdravnem govoru in kratkem opisu zgodovine gasilskega društva bo sledilo razvitje društvene zastave nato pa zabijanje spominskih žebljičkov v zastavo. Po tej slovesnosti bo ljudska zabava. Ob slabem vremenu bo spominska prireditev v kino dvorani »Svobode II« v Hrastniku.

Na to slavje vabimo vsa gasilska društva okraja Trbovlje kakor tudi ostalo občinstvo k čim večji udeležbi.

Prostovoljno gasilsko društvo Kemične tovarne v Hrastniku

Jože Štok-Korotan: (Nadaljevanje)

V NOČNEM VRTINCU

Sekretar Tone, ki je kretal s štabom bataljona, je le tiho zažvižgal, in že so se približali koloni domačini, brata Butja in Kladnik, ki so čakali na zvezi. Aktivist Tone jih je določil za vodiče in jih razporedil — vsakega k eni skupini.

Naprej!

Dolga kolona partizanov se je pomikala po uglajenih gozdnih stezicah še bolj tiho in previdno. Po enourni hoji pa se je predhodnica ustavila na robu gozda nad Rečico. Samo tenak prisluh, in že je komandant molče usmerjal posamezne skupine v napad in zavarovanje. S poslednjo skupino je tudi sam izginil v temno noč.

Ob pol enajstih ponoči se je tretja skupina partizanov prikradla na cesto Laško—Rečica in tam postavila zasedo. Toda borci niso bili zadovoljni sami s seboj, zato so se hoteli utrditi še z zaporo na cesti. In brž so trije smuknili v bližje gospodarsko poslopje po vozove. Tam pa se jim je postavil po robu nočni čuvaj. Pri ugrabitvi je bil uporni mož ranjen, konj pa ustreljen. Nato so partizani zvekli na plan dva voza in z njima zabarikadirali cesto, sočasno pa sta dva borca prestrigla telefonsko žico, ki je vezala Laško s Hudo jamo in Rečico.

Hkrati s postavitvijo zasede je bil izvršen napad na vojašnico verkšucev v Rečici, kakor tudi na dva kilometra oddaljeno stražarnico v Hudi jami. Prva skupina je takole izvršila svojo nalogo:

Domačin Ivan Kajtna, ki je bil vodič prve skupine, je po skrivnih poteh, neslišno in neopazno, pripeljal partizane v dolino. Na čistini pred nemško postojanko v Rečici so borci legli v travo in se začeli plaziti proti vojašnici v obliki klešč. Ko je nemški stražar, sprehajajoč se pred vojašnico sem in tja, prišel na vogal utrdbe, so se Silasovi borci potuhnili k tlom..

Nemški stražar je napravil še nekaj korakov trenutek postal in spet odškornjal proti drugemu vogalu vojašnice. Tedaj so se borci spet potegnili iz trave in plezali dalje.

»Pšššt!« je nenadoma zašuštel eden od partizanske trojke, ki se je potuhnila v travo, nato pa bliskoma planila pokonci in naskočila stražarja, mu zamašila usta, ga razorožila in odvedla na varno v bližnji zaklon.

V trenutku, ko je spretna trojka ugrabila stražarja, se je udarna desetina jurišačev pognala izza nasprotnega vogala proti vhodu in naglo vdrla v vojašnico — ko strela z jasnega.

Prvi verkšuc, na katerega so naleteli naši jurišači, je hotel zgrabiti za svojo puško, da bi se uprl. V tem pa ga je eden od naših borcev prehitel in ga krepko mahnil s puškinim kopitom po glavi. Nemec je bil na mah ves krvav. To je bilo jasno opozorilo vsem verkšucem, da se nima smisla upirati. In res! Nihče več ni segel po kakršnem koli orožju, ki so ga imeli ob sebi.

Medtem ko so partizani pobirali iz omar, s sten in po tleh razno orožje, strelivo in opremo, so verkšuci nemo trepetali v smrtni grozi, kaj bo z njimi. Marsikomu so v blaznem strahu popustile vse funkcije telesa. Zato ni čudno, da je začelo strašno smrdeti po vojašnici. Eh, kaj hočete, strah jih je zgrabil prav v srce.

Zbiranje vojnega plena je bilo zanimivo za vsakega partizana. Marsikomu je prišlo v roke orožje, o katerem je do tedaj le sanjal. Tudi moderna oprema je bila mnogim borcem le tiha želja. Zdaj pa je bilo vsega tega veliko.

»Heja hejo!.. Mitraljez je že naš!« je iznenada zakričal srečni partizan, ko je izza omare privlekel skoraj novo strojnico. Borcem so od nepopisane sreče izstopile vesele oči. Mitraljez, strojnica, mitraljez ... so ponavljali drug za drugim in se že počutili močnejše, nekateri celo nepremagljive.

Mira Popraseк-Janja in kurir Seko na poti iz Savinjske doline v Revirje jeseni 1944

Ko so borci začeli nositi vojni plen iz vojašnice na varno, se je iz okna podstrešne sobe upravne zgradbe oglasil komandir nemške postojanke Franz Hauber, ki se je samo pet minut pred partizanskim napadom vrnil iz obhoda straž v svoje stanovanje. Mož ni slutil o napadu, zato je kot običajno prižgal luč in odprl okno. Ko pa je z onstran ceste zaslišal v sobo ropot, je radoveden, kaj se tam dogaja začel glasno spraševati:

»Was ist dort? Wer schreit und klirrt in der Stellung? Was ist geschehen?... Wache, Wache, Wache!...«

Nemški komandir seveda ni dobil nobenega odgovora. Zato je bil takoj na jasnem, kaj se je zgodilo v njegovi vojašnici, se povlekel v notranjost zgradbe in molčal.

Dva partizanska ostrostrelca, ki sta bila v zasedi nad samo upravno zgradbo z nalogo, da užgeta na komandirja postojanke, sta v dvomu, da nemška govorica na oknu ni Hauberjeva, omahovala toliko časa, da se je sovražni podoficir umaknil na varno.

In kako se je potem končala zgodba o komandirju postojanke?

Prebrisani Franz Hauber se je v stanovanju pripravil na protinapad in molčal. Molčal je tudi takrat, ko so ga Silasovi borci pozivali, naj odloži orožje in pride ven. Za odziv na partizanski poziv so mu zagotavljali življenje. Ko pa le ni bilo nobenega odgovora iz hiše, so mu zagrozili, da bodo zgradbo zaminirali in mu zavili vrat. Tudi tokrat nič! Vse je bilo tiho, ko da nemškega komandirja ni v hiši, ali pa da je postal mutast.

»Zaminirajte vrata!« je naposled ukazal komandant Silas.

Med borci je bilo veliko takih, ki so kar iz rudnika odšli k partizanom. Tako med njimi ni manjkalo niti minerjev. Trije borci so urno zagrabili za delo in vrata so bila kmalu zaminirana.

(Nadaljevanje sledi)

ZA NAŠE KMETOVALCE IN GOSPODINJE

Kmetovalci, oglejte si poljske poizkuse

Vsak razumen kmetovalec ve, da so okoliščine in činitelji, ki vplivajo na uspeh ali neuspeh pridelovanja raznih kmetijskih rastlin, in uporabljanje raznih načinov obdelovanja in gnojenja, tako različni da ni mogoče dajati za umno kmetovanje nobenih »receptov«, ki bi jih lahko posplošili. V kmetijstvu moramo vsako stvar najprej preizkusiti, kako se bo obnesla v posameznih krajih, na raznih vrstah zemlje in drugih danih okoliščinah. Ker se lahko zgodi da z neko novotarijo morda uspemo — lahko pa tudi ne, delamo najprej poskuse v malem, da se v primeru neuspeha obvarujemo večje škode.

Pravzaprav bi moral delati poskuse vsak kmet sam, preden začne uporabljati neznana gnojila ali gojiti novo sorto katere koli kmetijske rastline ali obdelovati zemljo na drugačen način kot doslej, ali uporabljati nova sredstva za zaščito rastlin.

Ker pa je s poskusi v kmetijstvu mnogo dela, saj je treba meriti poskusne parcele, tehtati seme in pridelek, posebej spravljati, mlatiti in shranjevati pridelek vsake poskusne parcele ter vse podatke zapisovati, da lahko nazadnje ugotovimo uspeh poskusa, se takih poskusov loti le redkokateri kmetovalec sam, temveč navadno le pod vodstvom kmetijskih strokovnjakov. To je pravilno zaradi tega, ker moramo delati poskuse po določenih strokovnih predpisih, če hočemo dobiti pravilen odgovor na vprašanje, ki ga s poskusom rešujemo. Če hočemo n. pr. ugotoviti, katera sorta je za naše razmere najboljša, moramo gojiti **pod istimi pogoji vse sorte**, ki jih primerjamo — torej: na isti zemlji, ob enakem gnojenju in istočasno posejano; nadalje mora biti seme enake kakovosti in pridelano na istem kraju. In ker vemo, da vsakoletno vreme močno vpliva na uspeh posameznih sort, rastlin ali vrst gnojil in gnojenj, na razne načine obdelovanja itd — moramo vsak poskus delati **več let zaporedoma na isti zemlji z istim semenom**, če hočemo da bomo s poskušanjem dobili pravilen odgovor na vprašanje ki smo ga hoteli s poskusom rešiti.

Poskusi so torej zamotano in dolgotrajno delo, vendar so potrebni, saj pravimo: »Kdor ne poskuša — ne vé!«

Zato delajo kmetijski strokovnjaki zadnje čase vsepovsod in tudi v trboveljskem okraju vsako leto več poskusov na poljih, travnikih, sadovnjakih in še z drugimi kmetijskimi rastlinami.

V našem okraju delajo letos n. pr. tri poskuse s primerjanjem pet vrst ozimne pšenice: kadolške (osinka), Tasilo, Montania, Podgorka (vse tri so golice!) in domače sorte. Za poskuse so posejali na sledečih mestih: na ekonomiji v Loki pri Zidanem mostu, pri Alojzu Skoporcu na Jagnjenici pri Radečah in pri Martinu Topoletu na Ojstrem pri Trbovljah. Dosedanji razvoj teh poskusov kaže, kako potrebni so; saj vidimo da tujih, pa čeprav še tako hvaljenih sort ne kaže kar tjavdan kupovati in z njimi zamenjavati naše domače sorte. Tako je n. pr. uvožena sorta kadolške pšenice **okužena s prašno snetjo**, ki je **naše domače sorte skoraj ne poznajo**: prav tako jo močno napada rja. Druge tuje sorte — Tasilo in Montania — uspevajo le ob močnem gnojenju z umetnimi gnojili: medtem ko znajo naše domače sorte (Podgorka in domače seme) poiskati hrano tudi globlje v tleh.

Ker zdajle v teh tednih pšenica cvete in dozoreva, **vabimo vse napredne kmetovalce, naj si enega ali drugega teh poskusov ogledajo!** Ne bo jim žal poti in časa! Morda bi kmetje iz posameznih okolišev organizirali skupen ogled s pomočjo svoje kmetijske zadruge! Vsi poskusi so na lahko dostopnih in dobro vidnih mestih ob cestah ali v njihovi bližini. Posamezne sorte so označene s tablicami, da spoznamo posamezne sorte. Na poskusnih poljih preizkušajo hkrati štirj razne načine gnojenja: v jeseni in spomladi, samo spomladi in brez uporabe umetnih gnojil.

Na več mestih v okraju so tudi poskusni posevki uvoženega semena **ozimne rži**, sorte »tirnavška rž«: na Dobovcu, v Čemšeniku, v Gorah itd.

Opozoriti moramo tudi na poskuse **z raznimi sortami krompirja**, ki jih letos delajo **v vseh kmetijskih zadrugah trboveljskega okraja**. Vsaka zadruga je namreč izbrala po enega člana, ki preizkuša sedem sort krompirja; od teh je šest takih, ki so v našem okraju najbolj razširjene: Ackersegen, Vokarage, Voltman, Danela, Frimele, Oneida (stari domači), zraven pa novo slovensko sorto belega krompirja, ki še nima imena, temveč jo doslej označujemo le s številko 927/3.

Tudi opazovanje teh poskusov v času rasti, cvetenja in spravljanja bo zelo poučno za vse kmetovalce posameznih okolišev. Zato naj se vsak napreden gospodar pozanima pri domači kmetijski zadrugi, kdo pri njih dela poskus s krompirjevimi sortami — nato pa naj gre večkrat pogledat. Tudi s tem se bo veliko naučil!

Zanimivi so tudi poskusi z gojenjem **najzgodnejše** sorte krompirja, ki se imenuje Albona in je OZZ dobila manjšo količino semena te sorte iz Kopra ter jo razdelila po okoliših, kjer bi kazalo uvesti pridelovanje zgodnjega krompirja za naša industrijska središča. Kdor se zanima, lahko pri domači zadrugi povpraša za naslove pridelovalcev te sorte in si poskusne nasade ogleda — samo čimprej, ker bo ta sorta kmalu godna za izkop.

Poleg teh poskusov z žiti in krompirjem raznih sort pa delajo v našem okraju letos še številne druge poskuse **z raznimi umetnimi gnojili in načini gnojenja** na posameznih kmetijskih rastlinah in travnikih, pa tudi v sadovnjakih in vinogradih. Uspehe teh poskusov bomo seveda svoj čas objavili ali pa jih morda prikazali na kakšni kmetijski razstavi v letošnji jeseni — zanimivo in poučno pa je tudi ogledovanje poskusnih parcel v času rasti. Kdor se za kakršnega koli teh poskusov zanima, naj povpraša za naslove poskusnikov pri domači zadrugi ali pa pri Okrajni zadružni zvezi.

T. B.

Tudi kleti je treba čistiti

Brez kleti ne more shajati nobeno kmečko gospodarstvo — in tudi mestno stanovanje je pomanjkljivo, če nima vsaj nekoliko kleti. Kleti so shrambe s kolikor mogoče enakomerno toplino skozi vse leto: pozimi tople ali vsaj zavarovane pred zmrzovanjem, poleti pa kar mogoče hladne. Največkrat so kleti vkopane v zemljo, ponekod zlasti kjer je nevarnost poplav, imajo tudi nadzemne kleti.

Manjša gospodarstva imajo samo eno klet za shranjevanje vseh vrst živil — pri večjih pa je posebna klet za pijačo, posebna za sadje, posebna za krompir, posebna za zelje, posebna za zimsko zelenjad ali zimnice, in še posebna za peso, repo in korenje za živino.

Klet je shramba, ni delovni prostor. Vanjo pridemo le takrat, kadar kaj shranjujemo, ali kadar pridemo po stvari, ki so v kleti shranjene. Metle in smetišnice takrat navadno nimamo s seboj in tudi mudi se nam. Zato kleti le malokje sproti čistijo, pospravljajo in zračijo.

Zdajle na poletje so kleti skoraj prazne. Lanskega sadja je že zdavnaj zmanjkalo, krompir smo posadili, na kislo zelje smo pozabili, ker je solate dovolj, in tudi na ostanke raznih zimnic. Marsikje so tudi že poslednji sod postavili na glavo. Zdaj v kleti nimamo kaj iskati.

Ali res ne? Prav nasprotno! Zdajle poleti si moramo vzeti čas, da vsaj enkrat v letu tudi klet temeljito počistimo! Res je to umazano in neprijetno delo — a potrebno! O tem se bomo prepričali, ko ga bomo opravili.

Oblecimo zato čimprej kakšno jutro najslabšo obleko in se oborožimo z metlo in smetišnico, pripravimo si kropa in sode — pa se lotimo pospravljanja kleti. Kar od kraja!

Najprej bomo odstranili vse ostanke živil, ki smo jih lani shranili, a jih nismo porabili. Iz kadi za zelje zaudarja, ker smo ostanek zelja ali repe pustili v njej. Iz zabojev raste lanska redkvica ali korenjček. Na policah je še nekaj gnilih jabolk. Vse to in še marsikaj sodi na gnoj ali na kompostni kup ali kamor koli — le v klet gotovo ne več! Tudi med krompirjem je precej nagnitega posušenega in neuporabnega drobiža. Preberimo ga in potrgajmo pri tem tudi cime gomoljem, ki jih bomo shranili še za naprej. Gospodinje naj skrbno pregledajo tudi lani vkuhano in konservirano sadje v kozarcih — marsikaj bo treba zavreči in posodo očistiti.

V kleti zaudarja po trohnobi. Saj ni čudno: polna je gajbic in zabojev, polic in ogrodij, kar vse začenja v vlažnem zraku trohneti! Znesimo vse to ven, najprej na sonce, da se presuši, nato pa shranimo čez poletje na podstrešju ali kjer koli na suhem!

Ven iz kleti, na zrak spravimo tudi vso prazno posodo. Kadi od zelja in repe najprej izplaknimo in očistimo ostankov, ki so se prijeli na steno, nato jih oribajmo s sodno vodo — prav tako tudi vse deske, stiskalnice in kamenje, ki jih uporabljamo pri obtežitvi kadi. Enako je potrebna temeljitega očiščenja posoda, ki jo uporabljamo v kleteh za pijačo: morda smo pozabili kakšen sod umiti, ko je nehalo teči iz njega? Droži so se prisušle in bomo imeli dosti dela, da bomo sod temeljito oprali! Treba bo naliti vanj vode in pustiti nekaj časa, da se nesnaga odmoči in šele nato ga umijemo. Kiblice in lakovnice, pipe in vehe plesnijo — umijmo jih dobro in osušimo! Tudi umite sode in kadi pustimo toliko časa zunaj, da se bodo zares dobro osušili. Šele potem smemo spraviti sode nazaj v klet, jih tam požveplamo in zabijemo, a odprto posodo shranimo raje zunaj v suhem prostoru do jeseni, ko jo bomo spet potrebovali.

Tako — sedaj smo klet izpraznili vsega razen zabojev s prebranim krompirjem in sodov, v katerih je še mokrota. Sedaj pa metlo v roke in temeljito ometimo strop, stene in pod. Lep kup smeti in nesnage bomo nametli skupaj! Našli bomo pri tem tudi kakšno podganje gnezdo in morda tudi luknjo, od koder prihajajo podgane v klet. Seveda jih bomo zalili s cementom, podganam pa nastavili past in strupa. Če ima klet okna, jih bomo odprli, šipe umili, na novo vstavili ubite, morda prebarvali tudi okovje in les. Če ima pa klet samo lino namesto **oken, vsaj to odmašimo, da se bo klet lahko zračila!** Tudi kletna vrata so morda potrebna popravila ali vsaj ključavnice. Popravimo jih sedaj, ko ni škode, če je klet kakšen dan odprta. Popravimo zdajle poleti, ko je dovolj svetlo, tudi električno napeljavo v kleti, če je kaj pokvarjenega. Če klet nima odtoka za vodo, napravimo ga, če je le mogoče.

Pravočasno preskrbimo tudi za popravilo ali izmenjavo gajbic in zabojčkov, kletnih ogrodij in polic, ki so trhle in ne bodo več za rabo. Kar je pa še dobrega, shranimo do jeseni na suhem.

In če je treba v kak sod ali kad vstaviti novo dogo ali dno, ne odlašajmo do jeseni, ko bi posodo že potrebovali!

Ob suhih, posebno ob vetrovnih dneh, puščajmo poleti okna in vrata na kleteh odprta, da se bodo kleti tudi same dobro presušile. Seveda to ne velja za vinske kleti, v katerih je tudi poleti pijača — te smemo zračiti samo ob hladnih jutranjih urah. Takih kleti navadno tudi ne belimo, temveč samo od časa do časa zažveplamo — vse druge kleti za živila pa čez poletje tudi prebelimo, da bo prihodnjo zimo ostala hrana v njih zdrava, da ne bo gnila in plesnela.

Gospodarji in gospodinje: vsaj en dan poleti — žrtvujte svoji kleti!

T. B.

Pomembno delo
Kmetijske zadruge v Brežicah

Pred kratkim je bil v novih društvenih prostorih Kmetijske zadruge v Brežicah pomemben sestanek, ki so se ga udeležili predstavnik OZZ Krško tov. inž. Milkovič, za DOZ tov. Mesesnel in za komunalno upravo tov. Toplišek. Sestanek je bil v glavnem namenjen vprašanju gradnje gnojišč in vprašanju kolektivnega zavarovanja goveje živine.

Gradnja gnojničnih jam in grez nic pri naših kmetijskih gospodarstvih je nujno potrebna. Iz poročil in diskusije posnemamo, da se tako strokovnjaki, vodstvo kmetijske zadruge kakor tudi sami kmetje zavedajo nujnosti reševanja tega važnega vprašanja. Z gradnjo sodobnih gnojišč in gnojničnih jam rešujemo na eni strani izredno kritično stanje sanitarno-higienskega položaja na vasi, na drugi strani pa pridobimo z njimi kvalitetni gnoj in gnojnico. Na novih gnojiščih zbiramo in ohranimo hlevski gnoj in gnojnico, saj lahko le na ta način znatno pripomoremo k temu, da bo naša zemlja izboljšana in dajala obilnejše in kvalitetnejše pridelke. Vsekakor je nujno, da pobijamo zaostalo mišljenje, da se hrani gnoj v jamah polnih gnojnice ali da se gnoj stalno poliva s čimer pa se le-ta le izpira oziroma gnije namesto, da bi zorel. Lepo urejena gnojnična jama da toliko dobre gnojnice in kvalitetnega gnojila, da bodo kmetovalci imeli uspešen nadomestek za umetna gnojila. Naši kmetovalci se tega že zavedajo ter so sklenili, da bodo letos gradili nad trideset sodobnih gnojišč. Graditelji bodo dobili 50-odstotni regres za cement, ostali material in delo pa bodo sami prispevali. Pri pravilni uporabi teh gnojišč se bodo stroški za izgradnjo teh objektov v najkrajšem času izplačali.

Nadalje je že v teku akcija za kolektivno zavarovanje goveje živine. To zavarovanje je velike koristi za živinorejce, ker se zavarovalna premija zniža od 4 na 1,8 oziroma na 1,6 %. Pogoj za kolektivno zavarovanje pa je, da kmetje zavarujejo vsaj 75 % živine, ki jo imajo. Tako zavarovanje, ki je drugod že vpeljano, je vzbudilo med člani brežiške zadruge precejšnje zanimanje. Ker je vsekakor koristno, ga bodo kmetovalci sprejeli. Posebna ugodnost pri tem zavarovanju je, da bo vsa zavarovana živina po dvakrat na leto pregledana po veterinarju in bo DOZ dal na razpolago brezplačno razni instrumentarij — pripomočke za preventivne mere. Kmetijska zadruga je dala lani živinorejskemu odseku za pomoč živinoreji nad 100 000 dinarjev. Z živinskimi razstavami plemenskega blaga nakupom boljše in odpornejše plemenske živine, z umetnim osemenjevanjem in ustanovitvijo živinske ambulante v Brežicah bodo člani brežiške KZ izpopolnili svojo živinorejo, ki pomeni važen vir dohodkov kmetijskega gospodarstva.

Da pa bo Kmetijska zadruga v Brežicah še bolj povezana s svojim članstvom in mu nudila pomoč, je vpeljala vsako nedeljo kmetijsko posvetovalnico. Na teh posvetih bodo kmetijski strokovnjaki in napredni kmetje svetovali in pomagali vsem ostalim kmetovalcem v vseh vprašanjih kmetijske proizvodnje in dela. Društvo kmetijskih inženirjev in tehnikov ter ostali izvedenci so že obljubili sodelovanje in pomoč. V novih društvenih prostorih so uredili kmetijsko knjižnico in čitalnico, kjer se bodo člani izobraževali ter črpali teoretično znanje za nadaljnje, še uspešnejše delo.

M. T.

Ali si poslal naročnino za „Zasavski vestnik"

Edgar Wallace 9

MELODIJA smrti

»Nič ni, Leslie, nič,« je odvrnil Gilbert.

Potegnil si je z roko preko oči, kakor da bi hotel pregnati zoprno sliko.

»Bojim se, da sem bil precej lahkomiseln. Vi razumete. Preveč sem se zanašal na stričev denar. Moral bi se dati zavarovati.«

»To vas vendar ni moglo tako vznemiriti?« je začudeno vprašal Leslie.

»Me že nekoliko vznemirja,« je otožno odgovoril Gilbert. »Človek nikdar ne ve, kajne...« Zamišljeno je stal z rokami v žepih in ga gledal. »Zelo bi želel, da bi bila ta poroka odložena!«

Leslie se je smejal. »Skrajni čas je, da se poročite,« je dejal. »Kakšen nervozen čudak ste!« Pogledal je na uro. »Bolje bo za vas, če pohitite, sicer boste še izgubili svojo nevesto. Sploh pa ni to primeren dan za črne misli. To je dan vseh dni, prijatelj!«

Opazil je v Gilbertovih očeh mehki izraz. Bil je vesel učinka svojih besed.

»Da, prav imate,« je rekel na kratko Gilbert Standerton. »Pozabil sem na svojo veliko srečo. Nebo naj jo blagoslovi!« je tiho pristavil.

Ko sta zapustila hišo, je vprašal Gilbert:

»Mislim, da imate seznam poročnih gostov?«

»Da,« je rekel Leslie »gospa Cathcart je na vse mislila.«

»Ali bo tudi doktor Barclay-Seymour navzoč?« je vprašal tjavdan.

»Barclay-Seymour? — ne, ni ga na spisku,« je odvrnil Leslie »to je zdravnik iz Leedsa, kajne? Sinoči se je odpeljal iz Londona. Kaj je pravzaprav resnice na tem da ste oni večer pobegnili?«

»Imel sem nujen razgovor,« je naglo odgovoril »poiskati sem moral nekega moža nikakor nisem mogel tega odložiti —«

Leslie je opazil, da se je lotil neprijetne stvari in je hitro spremenil snov razgovora.

»V ostalem,« je dejal, »ne bom omenil g. Cathcart denarnega vprašanja, dokler ne bosta poročena.«

»Tudi jaz ga ne bom,« je srdito rekel Gilbert.

Na poti v cerkev je še enkrat pretehtal vse skrbi, ki so ga tlačile. Ni se jih bal. Mogoče ne bo tako hudo, kakor je mislil. Vedno se je nagibal k temu da je svojim skrbem pripisoval prevelik pomen in se potem s tem mučil. Kolikokrat ti, že vnaprej videl nevarnosti in vedno znova se je izkazala njegova bojazen za neosnovano. Predolgo je živel sam. Mož se mora oženiti pred svojim dvaintridesetim letom. Toliko je sedaj star. Postal je muhast. S tem ne ravno laskavim presojanjem samega sebe se je ukvarjal vso pot do cerkve.

Poročna slovesnost se mu je zdela kakor sanje: tesno zasedene cerkvene klopi, belo oblečeni zbor pevcev in — Edith. Bila je tako nebeško lepa v svoji poročni obleki! Ceremonialna vprašanja in odgovori. Poklekanje in vstajanje.

Mislil je da bo vse zapustilo v njem neizbrisen spomin. Posebej se je potrudil, da je izbral primerno skladbo. Glede nje se je ponovno razgovarjal z organistom. Toda na koncu poročnega obreda, ko je v sanjah zapuščal cerkev, se ni mogel spomniti nobenega takta. Le medlo se je spominjal da je bilo nad oltarjem okno, ki mu je manjkala šipa.

Ko so se vrnili v nevestin dom in sedli za slavnostno okrašeno mizo, je zmedeno poslušal govore in glasni smeh, ki je zmeraj znova zadonel, kadar je prispel govornik v govoru do svoje duhovite osti. Seda; je sam vstal. Govoril je z lahkoto in spretno, toda pozneje ne bi mogel reči, katere besede je rabil in zakaj so mu ljudje ploskali ali se smehljali.

Samo enkrat se je med govorom ozrl na nežni obraz ob svoji strani in se srečal s slovesnim pogledom njenih oči, ki so danes — tako se mu je zdelo — manj plašno gledale okoli sebe, kakor kdaj koli poprej. Prijel jo je za roko: bila je hladna in brezčutna.

»Odličen govor,« je dejal Leslie.

Po zajtrku so ostali v sprejemnici.

»Ti si sijajen govornik!«

»Res?« je rekel Gilbert.

Počasi se je spet osveščal. Sprejemnica je bila nekaj resničnega, resnični so bili tudi ti ljudje, šale, govorjenje in dovtipi ki, so leteli od ust do ust — vse to je pričalo o življenju, ki ga je poznal.

Globoko je vzdihnil in si otrl potno čelo. Počutil se je kot mož ki se je zbudil po narkozi, ki ni povsem učinkovala. Lep in prijeten doživljaj, toda z nekega drugega sveta in — tako si je dejal — to ni bil on, ki je danes stal pred oltarjem.

*

Za javnost naj bi preživela medene tedne v Harrgatu. V resnici sta ostala v Londonu. Navidezno sta se z vlakom odpeljala, toda samo do Kings-Crossa.

Med vožnjo nista spregovorila nobene besede. Gilbert je čutil v sebi neko nesproščenost, ki je ni mogel premagati ali odstraniti. Nevesta je bila kar je razumljivo, molčeča. Na pravem kraju in ob pravem času bi si imela dovolj povedati. Videl je, kako se je njenih oči polaščala stara plašnost in žalilo ga je, da se je nehote in neveda zdrznila kadar koli se je dotaknil njene roke.

V Kings-Crossu sta izstopila in se z najetim avtom odpeljala v svoj dom v St. Johns-Woodu. V hiši ni bilo nikogar, ker je bilo služabništvo na dopustu. Sicer majhno stanovanje je bilo brezhibno urejeno. Gospodinji so bili na voljo električni kuhalnik in vse ostale naprave, ki prihranijo človeku delo. Vse to si je lahko nakupil le mlad človek s smislom za udobnost, ki pa na drugi strani ne zna ceniti prave vrednosti denarja.

To naj bi bila v medenih tednih ena izmed njenih radosti — tako si je vsaj mislil Gilbert. Rade volje se je odrekla služabnici. Sama je hotela kuhati in streči, medtem ko bi težja dela opravljali dve pomožni služabnici, ki ju je naročil za jutri.

Toda prav nič ni bil vesel ko jo je vodil iz sobe v sobo in ji razkazoval zaklade svoje hiše. Slutnja prihajajočega trpljenja mu je hromila jezik, dušila razpoloženje in ga notranji vezala.

Edith je bila sproščena. Občudovala in kritizirala je njegove gospodinjske sposobnosti in se hkrati ob njih nedolžno zabavala. Toda napetost se ni umaknila: senca je ležala med njima...

Šla je v svojo sobo, da bi se preoblekla. Sklenila sta da bosta danes jedla v mestu. Leslie Frankfort ju je videl v jedilnici hotela Princes in se napravil tako, kakor da ju ne pozna. Bila je ura deset, ko sta se vrnila v svojo hišico.

Gilbert je odšel v svojo delovno sobo. Žena se je odpravila v svojo sobo z obljubo, da bo prišla h kavi. Gilbert je zbral vse svoje kuharske sposobnosti in pripravil dve skodelici črne kave. Postavil ju je na mizo pri zofi, kjer naj bi sedela Edith. Prišla je.

Iz sanj ki jim je zjutraj zapadel, se je hitro zbudil. Bil je spet povsem priseben. Omamljenost ki se ga je polastila med poročnim obredom, ga je zapustila. Vstal je in ji šel naproti. Najraje bi jo objel, toda Edith je togo stegnila roko, se dotaknila njegovih prsi in ga zadržala. Občutil je ta njen gib kot odločno zavrnitev. Zazdelo se mu je, kakor da mu srce dreveni in kakor da ves njegov strah preteklih dni dobiva določeno obliko strašne resničnosti... Še preden je spregovorila, je vedel vse, kar mu je imela povedati...

Potrebovala je nekaj časa da je našla prave besede. Začetek je bil težak.

»Gilbert,« je končna rekla, »storila bom nekaj strahopetnega zato, ker ti nisem že prej povedala...«

Povabil jo je naj sede na zofo.

Ta trenutek si je zamišljal kot majhno romanco kot sanjski prizor, do čigar ostvaritve pa sedaj ne bo nikoli prišlo. Sanje so se zrušile...

»Ne bom sedla,« je rekla. »Potrebna mi je vsa moč da ti povem, kar ti moram povedati. Ko ne bi bila tako obupno strahopetna bi bila to napravila že sinoči. Nameravala sem,« je nadaljevala, »toda tebe ni bilo.«

Prikimal je. »Vem,« je dejal skoraj nestrpno, »nisem mogel priti. Nisem hotel — nisem mogel priti,« se je popravil.

»Ti veš kaj ti mislim povedati?« Odločno je uprla vanj svoje oči. »Gilbert jaz te ne ljubim.«

Spet je prikimal. »Sedaj vem,« je rekel.

»Nikoli te nisem ljubila,« je obupano nadaljevala. »Nikoli nisem videla v tebi kaj drugega kot dragega prijatelja. Toda...«

Mladina Trbovelj je izvolila svoje komunsko vodstvo

Prejšnji torek se je zbralo 83 delegatov trbovelj ke mladine da izvolijo novo mladinsko vodstvo v občini Trbovlje. Konferenci so prisostvovali tov. Anton Kukovica, sekretar OK LMS Trbovlje, tov Slavko Borštnar, predsednik MO SZDL Trbovlje ter član mestnega komiteja ZKS in član mestnega odbora Socialistične zveze Razgovora se pa žal niso udeležili zastopniki prosvetnih in fizkulturnih organizacij razen TVD »Partizana«

Na konferenci so delegati obravnavali vrsto vprašanj, ki teži jo mladinska vodstva v osnovnih organizacijah in ki jih ima na srcu tudi mestno mladinsko vodstvo. Delo terenskih organizacij se ni pokazalo kot uspešno, niti ne primerno za trboveljske razmere, z izjemo rajona Zasavje in delno na Dobrni. Zato so zborovalci sklenili, da se formirajo osnovne organizacije mladine v posameznih gospodarskih podjetjih. Tako so ustanovili mladinsko organizacijo v Strojni tovarni v Trbovljah kjer dela okrog 450 mladincev Izvolili so si tovarniški komite LMS. sedaj se pa pripravljajo na ustanovitev osnovnih organizacij po oddelkih Prav tako so v teku priprave za ustanovitev mladinskih organizacij v »Mehanika«, »Splošnem strojnem mizarstvu« po potrebi predvidevajo ustanovitev mladinskih organizacij v trgovskih podjetjih in v Cementarni. V ostalih podjetjih in ustanovah pa bodo formirali politične aktive LMS, ravno tako v društvih, kjer deluje mladina. Do tega sklepa so prišli, ker je prevelko število mladine, predvsem delavske, izven LMS, saj živi v Trbovljah okrog 3000 mladincev in mladink, v mladinski organizaciji jih je pa nekaj nad 1200 — želijo pa, da bi zajeli v LMS čim več mladine v podjetjih in na terenu

Mladinci so v diskusiji ugotovili, da je bilo vse premalo politično-ideološkega dela med mladino Mladina je sicer našla, čeprav še ne v povsem zadovoljivi meri, svoje mesto v društvenem življenju, vendar je vključeno premalo mladine v organe družbenega in delavskega samoupravljanja Število mladincev v delavskih svetih šolskih odborih svetih ljudskih odborov, potrošniških svetih in drugih organih družbenega in delavskega upravljanja je mnogo premajhno. Temu so krivi deloma mladinci sami, ker je v njih premalo zdrave ambicije da bi se na kakršen koli način uveljavili — krivi so pa temu tudi starejši, ki v premajhni meri delajo na tem da bi prišli na vodilna mesta delavskega upravljanja, v judske odbore itd. tudi mladinci

Vsem tem vprašanjem je konferenca posvetila svojo pozornost Tudi o pravilnem odnosu do dela ter o dvigu storilnosti ki sta prvi pogoj za dvig življenjske ravni je bil govor prav tako o potrebi večjega politično-deološkega dela na višji gimnaziji. Delegati so nadalje sklenili, da pouče možnosti ustanovitve osnovnih organizacij LMS v gradbenih podjetjih ter uvedbo seminarja za mlade voditelje. Mladina je ob tej priložnosti grajala odnos »Svobode-Center« do Mladinskega gledališča, ki je prenehalo z delom zaradi prešibke pomoči starejšega strokovnega kadra temu gledališču, delno pa tudi zaradi nepazljivosti samega upravnega odbora društva, čigar naloga bi seveda bila, da skrbi za nadaljevanje dela Mladinskega gledališča

Pred novim enajstčlanskim mestnim komitejem mladinske organizacije stoje odgovorne naloge Utrditev mladinskih organizacij in uveljavljanje mladincev in mladink sta prvi pogoj za nadaljnje delo Upajmo da je bila izbira kadra posrečena in da bomo na drugi konferenci slišali več o uspehih dela trboveljske mladine Seveda bomo skozi vse leto zasledovali tudi delo posameznikov. To pa ne bo samo naloga novega mestnega mladinskega vodstva, marveč tudi naloga vseh političnih forumov v mestnem merilu, v podjetjih ustanovah šolah itd — Ob zaključku so na konferenci izvolili 25 delegatov za konferenco skupnosti komun.

A. K

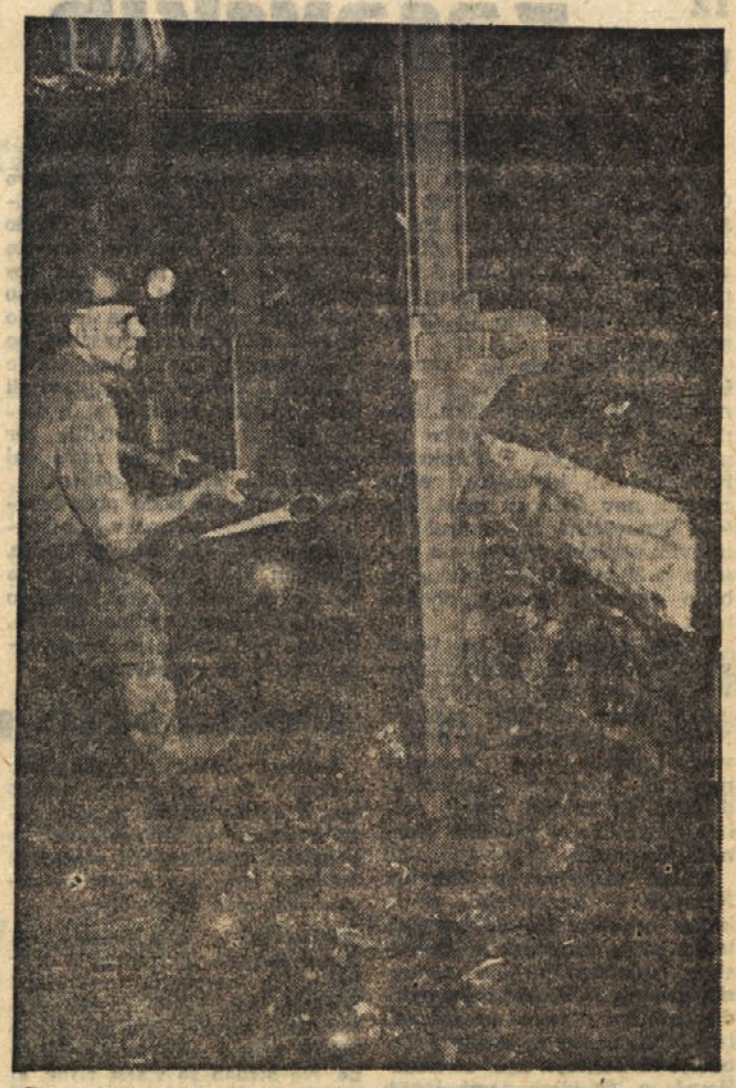

Z jeklenim oporjem bodo naši rudarji prihranili na tisoče kubičnih metrov lesa

Na boljši na osnovni šoli v Brežicah nagrajeni

Ob koncu šolskega leta je imela osnovna šola v Brežicah v Prosvetnem domu zaključno slovesnost. Prireditve so se udeležili poleg pionirjev njihovih staršev, učiteljskega zbora tudi predsednik mestne občine tov. Ivan Kolenc ter predstavniki družbenih organizacij.

Po pionirski himni je sledil pisan spored pevskih točk, recitacij in deklamacij Pionirski pevski zbor je pod vodstvom tov Marije Mikeln pokazal zadovoljiv uspeh Tudi pionirji srbohrvatskega oddelka šole so se v zanimivi recitaciji poslovili od šolskega leta ter povedali, kako bodo preživeli počitnice

O delu pionirskega odreda je govorila tov Ivanka Kostevc Ta je poudarila važnost in uspehe posameznih krožkov, zlasti pa uspehe šahovskega krožka, ki je na raznih tekmah dosegel odlične rezultate. Lepe uspehe zaznamuje mala Krista Šepec ki je dosegla prva mesta na tekmovanjih šole sektorja, okraja Krško na republiškem prvenstvenem tekmovanju pa je zasedla II. mesto Tudi ostali mladi šahisti, kot n pr Cirila Zorčič Darko Bogolin in drugi so lepo napredovali ter mnogo obetajo

Ob zaključku proslave pa so bili najboljši učenci šole nagrajeni in pohvaljeni. Najboljši v razredu so dobili denarna darila s hranilno knjižico, drugi pa knjižne nagrade. Sredstva za to je dal na razpolago ljudski odbor mestne občine, ki se mu je upraviteljica šole tov Bohinčeva toplo zahvalila. Zmagovalci pionirskih krožkov, šahisti so prejeli za svoje uspehe lične diplome in priznanja filatelisti pa lepe nagrade znamkah. Med nagradami tudi letovanja pionirjev v Avstriji in na morju.

M T.

Pionirji na Lokah so praznovali

Loke pri Zagorju, 19. junija. Jutro je obetalo lep dan Že zgodaj zjutraj so ljudi prebudili veseli zvoki harmonike in vzklikti otrok. Pionirji so napravili budnico in kmalu privabili starejše in mlajše k šoli, ki je bila lepo okrašena. Kdor je hodil tisti dan mimo in spraševal, kaj vse to pomeni so mu najmlajši povedali, da imajo svoj praznik. Tudi lani so najmlajši na Lokah imel svoj praznik toda letošnji je bil vse lepši

Zjutraj ob 9 uri se je začel slavnostni del programa Načelnik pionirjev je spregovoril uvodne besede pionirskega slavja. Govoril je še tov. Močnikar, nato pa se je jel odvijati glavni del programa.

Oči vseh so bile uprte na oder, ko so začeli razvijati nov pionirski prapor Ponosni so bili, da imajo svoj prapor Ob tej priložnosti so tudi obljubili, da se bodo še bolj učili. Pokrovitelj prapora je bil rudnik rjavega premoga, botra pa sta bila tov. Boris Slapnik in Katica Rožnik. Da so dobri loški pionirji svoj prapor gre največja zahvala trgovskemu podjetju Potrošnja«, Mestnemu odboru ZDL in občini Zagorje

Ves potek so poživile šesmi, recitacije in drugo Najvse svečan je bil trenutek, ko smo slišali: Obljubljam pred pionirsko zastavo Po tej zaobljubi so najmlajši osnovne šole postali pionirji.

S tem se je končal slavnostni del programa, Marsikoga pa je privabila tudi razstava, ki so jo priredili učenci podotne osnovne šole in cicibani iz vrtca.

Popoldne je slavnostni prostor ponovno oživel Pionirji so streljali z zračnimi puškami. Kmalu neto je bilo tekmovanje zaključeno, nakar so razdelili nagrade. Najboljši strelec je bil Andrej Pistotnik, ki bo odšel na 14-dnevno brezplačno taborjenje. Najboljša strelka pa je bila Polda Horvat, ki je dobila blago za letno obleko.

In še nekaj so priredili pionirji! Imeli so še pionirsko tombolo

Lep in pomemben je bil ta dan za loške pionirje Še dolgo se ga bodo spominjali.

IZ SODNIH DVORAN

Svojega kolega je okradel

Pred okrajnim sodiščem v Trbovljah se je moral zagovarjati Štefan F., delavec, stanujoč v Trbovljah, Nasipi št. 37, ker je nekega večera v lanskem oktobru vzel v skupnem stanovanju v Trbovljah spečemu sostanovalcu K. I. 8000 din gotovine.

Pred sodiščem je obtoženec sicer priznal, da je tovarišu K. I. vzel denar, vendar se je zagovarjal, da je denar našel pri njegovi postelji in da ga je samo spravil ter da je v resnici imel namen denar svojemu sostanovalcu vrniti. Tega pa obtoženec ni napravil niti tisti večer, ko bi tovariša K. I. lahko zbudil in mu denar vrnil, niti ni tega storil naslednjega dne ter se je pred sodiščem zagovarjal, da je na najdbo denarja enostavno pozabil Takemu zagovoru sodišče razumljivo ni verjelo in je obtoženca spoznalo za krivega kaznivega dejanja tatvine po čl. 249 KZ ter mu odmerilo dva meseca zapora. — Zoper sodbo okrajnega sodišča v Trbovljah se je obtoženec pritožil, vendar je okrožno sodišče v Celju prvostopno sodbo v celoti potrdilo.

Napadel ga je

Matija P., delavec, stanujoč v Trbovljah, Klek št. 21, je lahko telesno poškodoval tovariša K P iz Trbovelj s tem, da ga je nekega večera meseca februarja letošnjega leta v njegovem stanovanju na Kleku večkrat udaril z roko po obrazu, s čimer mu je prizadejal pod očesi krvave podplutbe in odrgnine na nosu Poleg tega je tudi med prepirom segel po nevarnem orodju, s katerim se lahko telo hudo poškoduje ali zdravje hudo pokvari, s tem da je še istega dne, ko je K. P telesno že poškodoval, z nožem mahal okoli sebe in tako omenjenega tovariša resno ogrožal. — Zaradi kaznivega dejanja po čl. 142/1 in čl. 144 kazenskega zakona je bil obtoženec obsojen na 25 dni zapora, na plačilo sodnijskih stroškov ter na plačilo odškodnine tov K. P.

Svojo taščo je napadel

Jože P., zaposlen pri rudniku, stanujoč v Trbovljah, Trg revolucije št. 34, je dne 26. marca letošnjega leta v stanovanju sunil tovarišico M. Ž. z nogo v desno stran prsi, istega dne pa jo zvečer okrog osme ure še s pestjo udaril po desnem očesu tako, da je dobila telesne poškodbe.

Obtoženec se je pred sodiščem zagovarjal, da M. Ž. ni napadel, marveč da je v resnici ona tista, ki ga je prva napadla, ter je telesne poškodbe kolikor jih je zadobila, sama zakrivila. Takemu zagovoru obtoženca sodišče ni verjelo, ker je po izvršenem dokaznem postopku prišlo do prepričanja, da je bil v resnici obtoženec tisti, ki je nasilno postopal, zaradi česar ga je sodišče spoznalo za krivega, da je storil kaznivo dejanje lahke telesne poškodbe po čl. 142/I. kazenskega zakona. Po navedenem zakonitem določilu bi sicer moral biti obtoženec obsojen na zaporno kazen vendar pa mu je sodišče glede na to da obtoženec doslej še ni bil kaznovan, nadalje zaradi njegove skrbi za družino, zlasti pa ker se je sodišče prepričalo, da je dejanje storil v precejšnji razburjenosti, kazen omililo temu namesto zaporne kazni izreklo denarno kazen v znesku 8000 din. Trpeti mora nadalje tudi stroške kazenske obravnave, oškodovanki M Ž pa plačati odškodnino v znesku 140 din.

V trgovini je kradel

Pred okrajnim sodiščem v Trbovljah se je moral zagovarjati Hajdar D., rudar stanujoč v Zagorju-Kisovcu št 40, ker je 18 februarja t. l vzel v prodajalni »Prekrba« v Kisovcu s prodajne mize srajco v vrednosti 1900 dinarjev Obtoženec je pred sodiščem dejanje priznal zagovarjal pa se je, da je to storil v pijanosti Sodišče pa njegovega zagovora ni upoštevalo ter ga obsodilo na 10 dni zapora in na plačilo stroškov sodne obravnave

Z vodo jo je polila

Polda L. gospodinja v Trbovljah-Nasipih št 41 je v lanskem septembru neko popoldne polila z vodo tovarišico P L., ko se je z njo zapletla v prepir poleg tega pa jo je še žalila na prostaški način. — Zaradi takega nedovoljenega ravnanja se je morala obtoženka zagovarjati pred sodiščem, ki jo je obsodilo na 3000 dinarjev denarne kazni — Sodba je postala že pravnomočna.

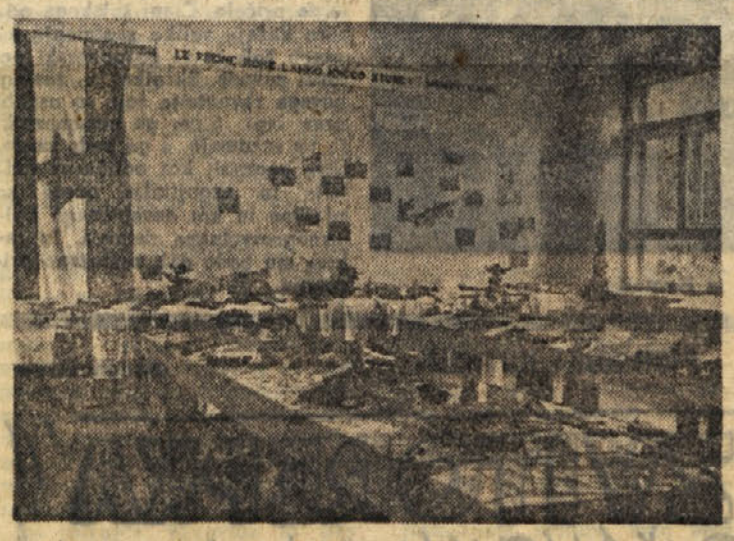

Ena izmed mnogih razstav na osnovnih šolah v Trbovljah.

Razstava v dveh izložbenih oknih

V Trbovljah je prišlo že kar v navado da se različni razstavljalci poslužujejo izložbenih oken trgovin za svoje razstave Tako je tudi Kovinarska šola Strojne tovarne v Trbovljah prejšnji teden razstavila v izložbah trgovine »Prekrba« v Delavskem domu in v izložbenem oknu razstavnega lokala »Pohitvo« pri Počivavšku najboljše izdelke svojih gojencev.

Zanimiva je ta razstava, ker so zanjo mladi kovinarski učenci izdelali miniaturne posnetke rudarskih strojev ki jih podjetje STT serijsko izdeluje. Prvi letnik šole je izdelal dozirni trak in vibrator novost pa je zelo praktični snežni plug za kamione Gojenci II letnika so za razstavo prispevali drobilec za kremenje, transportni trak za gradbeniška podjetja ter Vocco črpalko Zadnji letnik šole pa je izdelal namizni vrtalni stroj ter miniaturni transportni trak za rudarstvo in vlačilec TEM 16.

Nadalje so učenci razstavili načrte teh naprav, ki so jih mladi kovinarji sami zelo dobro narisali. Z bogatim slikovnim materialom nas razstava seznanja tudi z življenjem učencev izven delavnic in razredov pri raznih športnih igrah in razvedrilu.

Škoda je le, da šola ni razstavila svojih zanimivih izdelkov v primernejšem prostoru v samostojni pravi razstavi Obiskovalcem razstave bi lahko tedaj demonstrirali izdelavo posameznih miniaturnih strojev, s čimer bi postala razstava mnogo bolj učinkovita Dati pa moramo tudi ako vse priznanje učencem te šole kakor tudi njihovih učiteljev. Ogled teh zanimivih izdelkov vzbuja v nas vseh vero, da bodo ti mladi kovinarji postali nekoč odlični mojstri v naših strojnih tovarnah.

-t

V Ljubljani je seminar esperanta

Konec preteklega leta je generalna konferenca UNESCO v Montevideu ugotovila, da je že več držav izrazilo pripravljenost vpeljati esperanto v osnovne ali višje šole ali razširiti že dosedanje poučevanje Tudi predstavniki našega državnega vodstva so zavzeli za ta mednarodni jezik zelo ugodno stališče, zlasti naš predsednik maršal Tito, ki je dejal, da je »esperanto zelo koristna zadeva in bi ga bilo treba uvesti v vse šole, vendar ne s kakim dekretom od zgoraj, temveč na pritisk obveščenega javnega mnenja od spodaj na resnično demokratičen način.«

Svet za prosveto in kulturo LRS sporoča v svojem dopisu z dne 25. maja t. l., da nima pomislekov zoper neobvezni pouk esperanta na učiteljiščih in nižjih strokovnih šolah. Glede ureditve pouka se je treba dogovoriti z okrajnimi ali pa mestnimi ljudskimi odbori.

V naši državi se po nepopolnih podatkih poučuje esperanto samo v 34 šolah, razen tega ima zagrebška univerza (ekonomska fakulteta) lektorat tega jezika. Zveza esperantistov Slovenije je sprejela že konkretne naloge da bi razširila že dosedanje poučevanje

V mesecu juliju in avgustu bo Inštitut za mednarodni jezik esperanto priredil dva enomesečna seminarja za učitelje in profesorje, ki žele izkoristiti svoje počitnice v Ljubljani, da se nauče mednarodnega jezika. Pouk bo vsak dan po dve uri Na sporedu bo slovnica, konverzacija in zgodovina esperantskega gibanja. Ob koncu seminarja bodo obiskovalci opravili izpit in prejeli spričevala, na osnovi katerih bodo imeli pravico poučevanja po šolah — Za podrobnejša pojasnila se obrnite na naslov: Inštitut za mednarodni jezik esperanto. Ljubljana, poštni predal 275.

Tudi v Vičmu-Kršlem so ustanovili občinsko gasilsko zvezo

Ker se more tudi gasilstvo prilagoditi novi obliki organov ljudske oblasti v okviru snujočih se velikih komun, so začeli tudi v dosedanji okrajni gasilski zvezi v Krškem misliti na reorganizacijo gasilstva Tako so 5. junija t. l. izvedli prvi ustanovni občni zbor ter ustanovili občinsko gasilsko zvezo v Vidmu-Krškem Tega občnega zbora so se udeležili delegati posameznih gasilskih enot Na tem zborovanju je predsednik OGZ tov Jože Smodej poudaril važnost reorganizacije gasilskih društev, sekretar OGZ tov Koman pa je imel referat o organizacijski obliki o nalogah in namenu društev ter o formiranju občinskih gasilskih zvez Po poročilu so delegati z zanimanjem posegali v debato ter nakazali novemu odboru občinske zveze smernice za nadaljnje delo Članstvo je izvolilo v nov upravni odbor res dobre in požrtvovalne gasilske delavce Upravni odbor s tov Stanetom Nunčičem kot predsednikom ter tov Komanom kot sekretariem nove občinske gasilske zveze je obljubil, da bo vestno opravljal sprejete dolžnosti, to pa seveda le tedaj, če se bodo vsi ostali zavedali, da je vse delo odvisno v prvi vrsti od discipline in točnosti

Na zboru so se pogovorili o pripravah za mladinski gasilski festival, ki bo jutri, v nedeljo 10. julija v Sevnici Ta slovesnost bo prava manifestacija gasilstva celega Zasavja v počastitev 10 obletnice naše osvoboditve. Upamo da ne bo nobenega gasilca ki se ne bo udeležil velike slovesnosti, v nedeljo v Sevnici.

Prvo „Poročilo" trboveljske gimnazije

Za deseto obletnico osvoboditve ter ob desetletnici popolne gimnazije v Trbovljah je izšlo njeno prvo »Poročilo« Poročilo za šolsko leto 1954-55 je razširjeno na kratek opis zgodovine srednje šole v Trbovljah ter na pregled dela mladinske in pionirske organizacije, pevskih zborov, dramskega aktiva ter prirodoslovnega krožka gimnazije v letih po osvoboditvi Poleg informativne vrednosti ima takšno šolsko poročilo še neko drugo vrednost: ko so dijaki izvedeli, da bo to poročilo izšlo se je učni uspeh v nižjih razredih dvignil tudi za 10 %!

Tako poročilo bo ravnateljstvo gimnazije izdajalo odslej ob zaključku vsakega šolskega leta

-t.

Uspešen zaključek gospodinske šole v Zagorju

Lani so v Zagorju ustanovili enoletno gospodinjsko šolo V šolo je bilo sprejetih 23 učenk ki so vse uspešno končale šolanje med njimi so 4 odličnjakinje Ob zaključku šolskega leta so priredili razstavo svojih izdelkov s področja šivanja, kuhanja, serviranja in splošnega gospodinjstva Razstavo je obiskalo nad 600 ljudi ki so občudovali, kaj vse se dekleta lahko nauče v enem letu Priznati je pa treba, da je učni kader delal s požrtvovalnostjo in tako premagal razne težave tako v preskrbi materiala kakor tudi v prehrani. Ljudski odbor MO je šolo vestransko podpiral, tako da ni bilo treba dajati za hrano več kot 1.500 din.

Zanimanje za gospodinjsko šolo je v tem letu zelo poraslo, vendar je za šolo pereče vprašanje prostorov Če bodo leti na razpolago, bo šola lahko nemoteno nadaljevala s svojim delom in bi s časom prešla na trileten gospodinjski pouk Potem bi šola lahko dajala potrebne kadre za gostinske obrate in gospodinjstva v raznih ustanovah, kakor na primer za kuhinje v bolnišnicah, v Domu onemoglih in podobno.

Iz naših Zasavskih krajev

Iz Senovega

Čiščenje stanovanjskih hiš. Čiščenje stanovanjskih hiš na Senovem lepo napreduje. Predvsem lepo napredujejo očiščevalna dela nove strojne delavnice. Začeli pa so urejevati tudi rudarsko kolonijo in druge zgradbe.

Regulacijska dela na Senovščici. Regulacijska dela na Senovščici so v polnem teku. Stari most pred poslovalnico trgovskega podjetja »Preskrba« bodo porušili in malce nižje zgradili nov sodoben most. Potok Senovščica je namreč ob nalivih poplavljal njive ob potoku. Z regulacijo potoka ne bodo ogroženi posevki ob potoku.

Mladi gasilski rod na Senovem. Prostovoljno gasilsko društvo Senovo ima v svojih vrstah precej mladih gasilcev. Največ je pionirjev, ki pridno vadijo razne vaje. Pohvaliti moramo vodstvo gasilskega društva, ki pridno vzgaja najmlajše gasilce v zavedne člane naše domovine. ZR

Obisk rudarjev iz Zahodne Nemčije. — Na povabilo sindikalne organizacije so prejšnji teden prišli na obisk k slovenskim rudarjem njihovi stanovski tovariši iz Porurja. Po ogledu rudnika, kamor so prispeli iz Ljubljane, so se vrnili v Trbovlje in Zagorje, kjer so nadaljevali z ogledom tamkajšnjih jam.

Občni zbor PD Senovo. — Pred dnevi je bil v Senovem redni letni občni zbor planincev. Društvo deluje v Senovem šele drugo leto, vendar si je medtem pridobilo že kar lepo število članov. Upajo, da se jim bodo v bodoče priključili tudi Brestaničani.

Minulo leto je društvo organiziralo skupinski izlet v Karavanke, markiralo planinsko pot na Bohor ter propagiralo idejo planinstva v rudarskem Senovem. Hoteli so obnoviti pogorelo planinsko kočo na vrhu Bohorja, vendar zaradi finančnih težav še niso mogli začeti s tem načrtom. Prizadevali si bodo da čimprej obnove planinsko postojanko na Bohorju. Poleg te naloge so sklenili, da bodo pridobivali nove člane, zlasti iz vrst mladincev.

Iz delovanja iniciativnega odbora senovške komune. — Pred dnevi se je sešel iniciativni odbor senovške občine, ki je razpravljal o organizaciji bodoče krajevne ljudske oblasti.

V občini bo v bodoče pet komisij. Od teh bo najmočnejša komisija za gospodarstvo. Od predvidenih svetov bo na komuni svet za splošno upravo, svet za gospodarstvo, svet za zdravstvo in socialno skrbstvo, svet za delo in delovna razmerja ter svet za šolstvo, prosveto in kulturo.

Nov občinski odbor bo štel 23 članov.

Na zasedanju so se nadalje pogovorili o organizaciji uprave bodočega občinskega ljudskega odbora v Senovem. Seznanili so posamezne odbore s funkcijami uslužbencev bodoče občinske uprave. Poleg oddelka za splošne zadeve in proračun, oddelka za gospodarstvo in komunalne zadeve, oddelka za zdravstvo in socialno skrbstvo ter oddelka za dohodke, ki bodo imeli vsak potrebno število uslužbencev, bo na sedežu komune še referent za prosveto ter tržno inšpekcijo in kontrolo dohodkov. Krajevna pisarna bo v Brestanici. Tu se bodo vodile matične knjige in opravljali ostali matični posli, izdajali potni listi in razna potrdila ter opravljala dela, ki bo zanje dal pooblastilo tajnik lj odbora.

Odborniki si bodo prizadevali, da pridejo v upravo najsposobnejši in najdelavnejši ljudje. Stavljen je bil tudi predlog, da se na občini formira finančno samostojna komunalna uprava, uprava cest ter po možnosti tudi uprava za gozdarstvo.

Tudi v Kapelah bi bilo treba ustanoviti postajo za streljanje proti toči

Zadovoljivi uspehi streljanja raket proti toči na Bizeljskem so izpodbudili nekatere posestnike na področju bivšega KLO Kapele, da bi tudi tukaj ustanovili postajo za streljanje proti toči. Ta naj bi stala pri Sv. Križu, ki je nekak center vseh sedmerih kapelskih vasi. Postajo naj bi prevzelo v oskrbo domače gasilsko društvo, ki naj bi izurilo nekaj strelcev raket proti toči, prav tako pa naj bi tudi zbralo potrebna sredstva za zgraditev postaje ter za nakup potrebnih pripomočkov.

Upamo, da ne bo nikogar, ki bi nasprotoval ustanovitvi te prepotrebne postaje. D. V.

Podgorje pri Sevnici

Šolska mladina tukajšnje osnovne šole se je vse šolsko leto z veliko vnemo pripravljala na razstavo ročnih del, risb in pismenih izdelkov, za zaključek šolskega leta in v počastitev desete obletnice osvoboditve.

Razstava je bila odprta ves dan v nedeljo, 26. junija. S cvetlicami in narodnimi zastavami okrašeni šolski sobi so bili razstavljeni številni izdelki, ki so hvalili pridne roke šolske mladine. Na stenah so visele risbe, ki so nazorno kazale duševni razvoj otrok od I. do VIII. razreda. Bile so kaj lično izdelane in pisane. Na klopeh so bili razstavljeni pismeni izdelki. Vsi so bili okrašeni z ornamenti, kar jih je posebno poživljalo. Otroci kažejo posebno iznajdljivost, in so med njimi številni, dobri ilustratorji, ki imajo bujno domišljijo.

Ženske občudovalke so najbolj občudovale ročna dela deklet. Kljub temu, da je danes platno in prejica draga, je vendar imelo vsako dekle razstavljen vsaj en izdelek, mnoge tudi dva do tri. Razstavljeni so bili najrazličnejši prti, prtički in okrasne blazinice. Ženske se niso mogle dovolj načuditi spretnemu in ličnemu delu deklet, posebno še, ker je bilo žensko ročno delo uvedeno na tej hribovski šoli prvič v tem šolskem letu.

Fantje so se postavili s košaricami, čajnicami, metlami mlinčki, hišicami, kozolci in drugo drobnarijo. V kotu šolske sobe je učenec Janko postavil pravo hribovsko vas, vse v zelenju in med drevjem. Med hišami so bile s peskom posute poti, na planinskem pašniku po so se pasle ovčke in krave, katere je čuval pastir.

Po razstavi je bil obširen kulturni program s petjem, deklamacijami in rajalnim nastopi.

Vsi obiskovalci so pohvalili pridno delo otrok. Graje vredno pa je, da je bilo obiskovalcev zelo malo, mnogokateri starši niso prišli gledat, kaj se učijo in kaj delajo njih otroci v šoli. Taki ljudje ne znajo ceniti dela in truda naših najmanjših še manj pa učiteljev. O. B.

Pevski zbor iz Krmelja

Iz Hrastnika

Z nižje gimnazije. — Učni in vzgojni uspeh na nižji gimnaziji v Hrastniku je bil v drugem polletju boljši kot v prvem. V prvem polletju je bilo ocenjenih le 53 % učencev, v drugem pa 75 %. Vzrokov za slabši uspeh v prvem polletju je bilo več: nezasedeno ravnateljsko mesto, študijski dopusti, bolezni in pomanjkanje učnih moči — skratka, na šoli je bil okrnjen in nereden pouk.

Ko je v 2. polletju zasedel mesto ravnatelja odličen šolnik prof. Vincenc Žnidar iz Zagorja, se je stanje na šoli vsestransko izboljšalo. S pomočjo učnega kadra ter staršev, nadalje s pomočjo Društva prijateljev mladine in dijakov samih, so se učni in vzgojni uspehi od konference do konference boljšali. Novi ravnatelj je znal pritegniti učečo se mladino k resnejšemu delu v šoli in izven nje. Dijaki imajo poleg boljših uspehov v šoli tudi lepe uspehe v kulturnem, telesnovzgojnem in športnem delovanju. Dijaki delujejo v TVD »Partizan«, taborniški organizaciji, pevskemu zboru partizanskih sirot, Ljudski tehniki, radioklubu itd. Pri okrajnem gimnazijskem tekmovanju v šahu so dosegli posamezniki prvo, v ekipi pa III. mesto. Pri okrajnem medgimnazijskem tekmovanju v igri »Med dvema ognjema« so učenci dobili dva pokala. — Dijaki so pridni naročniki »Pionirskega lista«, »Pionirja« in »Mladine«. Učiteljski zbor z ravnateljem na čelu je začel dijake navajati na kolektivno varčevanje. Tako je 197 vlagateljev hranilo v Narodni banki 157.000 dinarjev, kar je lep uspeh.

Pionirski odred je dobil nedavno krasno pionirsko zastavo, ki ji je botrovala Lidija Šentjurčeva. — Vsi pionirji so sodelovali vsak v svoji kulturni ali športni skupini pri letošnjem obsežnem praznovanju občinskega praznika. Dijaki so prav tako pod vodstvom svojih razrednikov spoznavali lepoto naše domovine z daljšimi in krajšimi izleti.

Ravnateljstvo šole uvaja moderna šolska sredstva za dosego uspehov, kakor kino, predvajanje diapozitivov in prirejanje ekskurzij. Prav tako navaja mladino na obiske gledaliških iger, koncertov doma in v Ljubljani — v operi in drami. Na šoli so sedaj spet vpeljani roditeljski sestanki, ki se dobro obnesejo.

Družbeno upravljanje šole se je že pričelo. Člani šolskega odbora kažejo veliko zanimanje za uspeh šole in za gospodarski položaj zavoda. Skratka: po zaslugi novega ravnatelja šole so uspehi prav lepi. Sicer ga posamezniki še ne razumejo, a ga bodo zanesljivo spoznali kot odličnega učitelja in vzgojitelja učeče se mladine in kot nesebičnega kulturnoprosvetnega delavca. In takrat mu bodo dali zasluženo priznanje.

Alojz Cerovšek

V najlepši dobi življenja in sredi ustvarjalnega dela se je 30. junija t. l. pri izvrševanju službenih dolžnosti ter po usodnem naključju smrtno ponesrečil tov. *ALOJZ CEROVŠEK*, šofer pri ZTP »Posavje« v Brežicah.

Pokojnik se je rodil leta 1926 v Raki pri Krškem. Kot sin majhnega kmetiča, kjer zemlja ni dajala dovolj kruha za šestčlansko družino, je moral že od sedmega leta starosti z doma in si služiti kruh. Ko mu je leta 1933 umrl oče, so se družinske razmere še bolj poslabšale. Že kot otrok je pokojnik kazal marljivost in nadarjenost. Leta 1941 je bil skupaj z družino izseljen v Nemčijo. Preživeti je moral vso težo življenja v koncentracijskem taborišču ter opravljati razna težka dela na kmetijah in v industriji. V izseljenstvu je preživel dragocena mladostna leta, kjer ni imel možnosti, da bi se izučil kakšne obrti, da bi postal kvalificiran delavec. V septembru 1945 se je srečno vrnil v osvobojeno domovino. Doma so vsi našli opustošeno domačijo z neobdelano zemljo. Zavedajoč se težav družine se je voljan dela kot najstarejši sin takoj zaposlil v tovarni »TAM« v Mariboru, kjer je delal do vpoklica k vojakom leta 1947.

Kar mu je onemogočila kruta tujina, je pridobil v času svojega kadrovskega roka v JLA. Služil je v motoriziranj enoti in si tako pridobil potrebno strokovno in praktično znanje šoferja. Po vrnitvi od vojakov je kot šofer nastopil službo v zadružnem sektorju, najprej pri OZZ Krško in potem pri ZTP »Posavje« v Brežicah, kjer je kljub svoji treznosti mnogo prerano in usodno končal svoje mlado življenje. S pridobljenim znanjem v JLA, delaven in odkritosrčen po značaju, se je pokojnik aktivno vključil v napredne viste delovnih množic. Skromnost, vztrajnost pri delu, okolje mladeniških let in zavest, je oblikovala njegov lik delovnega človeka, zvestega prijatelja in iskrenega tovariša. Ni poznal omejitve pri delu in bil je vsak čas vzor drugim. Veder in razsoden je bil zvest član delovnega kolektiva in poln družbenega življenja. Žal mu poklic ni dopuščal večjega kolektivnega izživljanja. Nikoli pa ni pozabil na svojo mater in nepreskrbljena brata, ki jima je vedno pomagal, da postanega poklicna delavca.

Usodno naključje je iztrgalo družini nenadomestljivega sina, delovnemu kolektivu vestnega in iskrenega tovariša, stanovskim tovarišem pa vzornega sodelavca. Nedokončano delo, delovni in tovariški odnos pokojnega Alojza Cerovška naj nam bo lep življenjski napotek, tragičen zaton cvetočega življenja pa v opomin pri bodočem delu. an

Gospodarsko razstavo v Hrastniku je videlo precej ljudi

Pravni kotiček

Ali pretrga obolenje med rednim letnim dopustom tek dopusta

Naš članek o tem vprašanju popravljamo oz. dopolnjujemo s sledečim:

V smislu zakona o zdravstvenem zavarovanju delavcev in uslužbencev (Ur. list FLRJ št. 51/54) imajo po čl. 22 delavci in uslužbenci pravico do nadomestila plače, če so zaradi bolezni ali poškodbe začasno za delo nesposobni. Uredba o izvajanju zakona o zdravstvenem zavarovanju delavcev in uslužbencev (Ur. list FLRJ št. 55/54) določa v svojem 30. členu, da nadomestilo plače pripada zavarovancu tudi za dobo, ko mora zavarovanec po odredbi zdravnika pretrgati redni letni dopust zaradi zdravljenja, ki mu po določilih 22. člena navedenega zakona daje pravico do nadomestila plače.

S tem so dejansko razveljavljena predmetna določila navodil k uredbi o plačanem letnem dopustu delavcev, uslužbencev in nameščencev (Ur. list FLRJ št. 40/50).

Po določilih zakona o zdravstvenem zavarovanju delavcev in uslužbencev in uredbi o izvajanju tega zakona se torej dopust pretrga, če je delavec ali uslužbenec med dopustom zbolel, dopust, pretrgan zaradi bolezni, pa zavarovanec lahko do kraja izkoristi po ozdravljenju.

Socialna zakonodaja je s tem omogočila delovnemu človeku, da mu pravica do letnega dopusta ostane neokrnjena tudi v primeru tačasne bolezni. Za čas bolezni — seveda po odredbi zdravnika — ima zavarovanec pravico do oskrbnine, ki mu jih za prvih 7 dni plača podjetje, za nadaljnje dni bolezni pa zavod za soc. zavarovanje.

Nova lekarna v Senovem — lepa pridobitev

Med pridobitvami, ki jih je bilo Senovo deležno med drugim z izgradnjo novega občinskega doma, je bila nedvomno med najpotrebnejšimi ustanovitev krajevne lekarne. Šele sedaj vidimo, kako je bila lekarna potrebna senovškim delovnim ljudem ter ostalemu okoliškemu prebivalstvu. Ne samo, da je sedaj omogočen hiter nakup najnujnejših zdravil, ima lekarna v zalogi tudi najrazličnejši sanitarni, kozmetični in ostali medicinski material, ki so ga morali ljudje doslej kupovati v mestih.

Senovški ljudje so zelo zadovoljni z novo lekarno ter hvaležni občinskemu ljudskemu odboru, ki se je zavzel za njeno ustanovitev v Senovem. K.

Bizeljsko

Da je bil občinski odbor Rdečega križa na Bizeljskem tudi v zadnjem času delaven, potrjuje nedavni občni zbor društva, na katerem je odbor podal obračun svojega dela v minuli poslovni dobi. Rdeči križ na Bizeljskem ima 304 člane. Društvo je imelo nad 100.000 din dohodkov, izdalo pa je nad 90.000 din. Obdarilo je poleg mnogih tudi učence šol Orešja, Stare vasi in Bizeljskega. Člani so na občnem zboru izvolili nov odbor s predsednico Mimo Šemrov in tajnikom Ivanom Zajcem. — Novemu odboru želimo v delu mnogo uspehov! D. V.

Josip Brinar: (Nadaljevanje)

PIONIRSKI KOTIČEK

18. Veliki zbor na kraljevem dvoru

»Glejte si no, mazačko,« ste se zakrohotali vi, gospod volk, »glejte si no, še plačilo zahteva ta predrzna mazačka! Čemu neki! Morebiti zato, da si me tako neusmiljeno trpinčila? Bodi vesela, da ti nisem odgriznil glave, ko si me tako grdo mrcvarila z ostrim kljunom po goltancu! Jaz mislim, če gre komu odškodnina, jo plačaj ti meni, a ne jaz tebi! Vidite, gospod volk, takšna je bila vaša zahvala, prav vražja zahvala in ničesar nista dobila za svoj trud ne štorklja, ne lisica. Da je vse to res, vam lahko, slavna gospoda, izpriča Dolgopetka sama.«

Štorklja je stopila na plan ter se globoko priklonila. Potrdila je vse, kar je pripovedoval Dremuh. In ta je nadaljeval svoj zagovor: »Tudi zajcu ni Zvitorepka prav po volji. A vse je le prazno besedičenje in zlobno obrekovanje, kajti če ni Plahun dobro popeval, ga je morala lisica kot njegova učiteljica vendar kaznovati. Kam bi neki prišli, pomislite, milostni kralj, če ne bi šolski mladini tedaj pa tedaj s trstiko iztepli njenih muh in objestne norosti? Saj bi se prav nič več prida ne naučila!

Naposled se pa še Brečè nekaj ujeda zastran tiste klobasice, ki mu jo je bojda pofulila Zvitorepka. Bilo bi pač dosti pametneje, če bi prijatelj Brečè svojo žalost pogoltnil in lepo molčal. Saj smo vsi čuli, da je bila klobasica ukradena in tukaj se je izkazala samo stara resnica: kakor dobljeno, tako izgubljeno! Kdo bi zameril Zvitorepki, če je ukradeno blago zopet odvzela tatu? Ne zahteva li viteška čast, da moramo tatove preganjati in jih pobesiti? Če bi bila takrat lisica tatinske ga psička obesila, kdo bi ji mogel kaj očitati? Toda ona tega ni storila, ker visoko ceni svojega gospoda in kralja, ki ima edini pravico razsojati o življenju in smrti svojih podložnikov. In vsa ta dobrota se zdaj tako nehvaležno plačuje moji sestrani, ki ni imela še nikdar žal misli v svojem srcu, ki je vneta le za resnico in pravico, ne glede na svoj lastni dobiček.«

»Odkar ste vi, milostni kralj, oklicali mir in bratstvo ni lisica nikomur skrivila lasu. Ona je le enkrat na dan in živi kakor puščavnik. Svojo telo si večkrat biča, kroteč nespodobne želje, a na telesu nosi ostro obleko iz bodeče raševine. Še včeraj mi je nekdo pravil, ki je prišel pravkar od nje, da Zvitorepka že štirideset dni ni okusila mesa ne ustreljenega, ne zaklanega, ne divjačine ne perutnine. Zdaj še sicer stanuje v svojem močnem gradu v Hudi luknji, toda ne bo dolgo tega in preselila se bo v samotno celico, ki jo zida v skritem zatišju. Tam hoče živeti ko puščavnica, daleč stran od hrupnega veselja. Bleda in medla je pobožna ženka od same lakote, žeje in težke pokore. Kaj ji mar, ako jo tukaj za hrbtom opravljate in obirate! Da le pride enkrat sama na dvor in stala bo pred vami opravičena in nedolžna, razpršila bo črne laži kakor sonce temne oblake.«

9. Kure Brsklje smrt

Jazbec Dremuh je bil pravkar završil svoj znameniti govor ko se je pokazal nov prizor: po bližnjem hribu navzdol je prikorakal petelin Grebenjak in dolga vrsta sorodnikov in sorodnic se je vila za njim. Na črno pogrnjeni nosilnici sta nesla dva mlada petelina svojo umorjeno sestro lepo gospo Brskljo, ki je slovela zaradi svojih čednosti daleč naokoli. Zvitorepka jo je bila zadavila in ji odgriznila lepo glavico.

Sprevod se je približal kraljevemu dvoru. Pred nosilnico je stopal Grebenjak, plahutajoč s svojimi silnimi perutnicami. Za njim sta korakala povešenih glav Kukurik in Kikravec, najdrznejša in najslavnejša kokota po dolenjski krajini. Goreč sveče sta dvignila visoko v zrak in trobila pretresljive žalostinke. Njima za hrbtom se je pomikala nosilnica, ki sta jo nesla na krepkih ramah Kebček in Svetlorepček. A za nosilcema so se zgrinjale ženske, ki so vpile in javkale vse vprek, da se je njih krik razlegal visoko pod nebo, a med njimi sta najhujše delali gospa Kokodajska in teta Čivkija.

»Gorje, gorje, gorje!« so završeli urnebesno vsi petelini, ko se je ustavil sprevod.

(Nadaljevanje sledi)

Rešitev nagradne skrivalnice iz 25. številke

Na našo skrivalnico iz 25. številke našega lista smo prejeli od naših marljivih pionirjev in pionirk toliko pravilnih rešitev, da smo kar v zadregi, ker sme finančni »minister« našega tednika podeliti po proračunu lista samo dve nagradi za pravilno rešitev priobčene uganke. — Vsi pionirji so na sliki našli hlapca, ki ga konj išče. Če skrivalnico postavite na glavo, je hlapec skrit v levem kotu slike zgoraj in se prav dobro vidi, da je hlapec pokrit s kapo.

Strogi žreb je odločil, da dobi 1. nagrado (knjižno darilo) Vinko TAVČAR, učenec 1. b razreda v Hrastniku, Steklarna 70, ki naj ob priložnosti pride ali pa pošlje po darilo v naše uredništvo; 2. nagrado pa je žreb prisodil Pavli GORENC, učenki 2. razreda gimnazije v Tržišču pri Mokronogu, kateri bomo knjižno nagrado zaradi oddaljenosti od Trbovelj poslali po pošti.

Vsem ostalim pionirjem in pionirkam za poslane rešitve prav iskrena hvala.

Uredništvo.

Nagradna posetnica za pionirje

PAVEL JAN

Če boste črke zgornje vizitke pravilno razporedili, boste iz njih dobili ime športa, ki je našim pionirjem in pionirkam v vročih poletnih dneh najljubši.

Ako boste našli pravilni odgovor, prinesite ali pa pošljite rešitev posetnice v uredništvo našega lista. Za rešitev te besedne uganke bomo podelili 2 knjižni nagradi. — Uredništvo.

Dobova

Občinski odbor Rdečega križa v Dobovi, v katerem deluje agilni tajnik tov. Vadnjal, upokojeni učitelj, je sklenil, da bo organiziral samopomoč za primer smrti svojih članov. Tako bo odbor namesto venca na grob v primeru smrti pobral od vsakega člana po 10 din, skupni znesek pa izročil svojcem pokojnika. — Primer, ki je vreden posnemanja. D. V.

V dobovški občini se je močno razširil koloradski hrošč

Tudi v Dobovi se je zelo razširil koloradski hrošč. Če nočemo, da bi nam ta mrčes uničil vse krompirjeve nasade, jih bo treba pridno obirati in tudi škropiti. V ta namen potrebna škropiva so na razpolago v vseh prodajalnah kmetijskih zadrugi.

ODLOK

o obvezni kakovosti mesnih izdelkov na področju LOMO Trbovlje

Da se delovnemu ljudstvu mesta Trbovelj zagotovi proizvodnja in prodaja kvalitetnih in zdravih mesnih izdelkov in da se preprečijo obolenja, ki jih povzroča uživanje živil živalskega izvora izdaja Ljudski odbor mestne občine Trbovlje na podlagi 15 in 64 člena Zakona o ljudskih odborih mest in mestnih občin (Ur. list LRS štev 19 — 90-52) na svoji 28 seji dne 8. aprila 1955

O D L O K

o obvezni kakovosti mesnih izdelkov na področju LOMO Trbovlje.

SPLOŠNE DOLOČBE

1. člen

Mesni izdelki po tem odloku so: svinjska mast, nasoljena in razsoljena svinina suha slanina, suha svinina klobase, salame in mesne konserve.

2 člen

Mesne izdelke za široko potrošnjo smejo izdelovati samo mesna podjetja, ki imajo od tajništva za gospodarstvo LOMO Trbovlje posebno dovoljenje za predelavo mesa in ki so svoje izdelke registrirala po predpisih odredbe o obveznem sanitarno-higienskem pregledu živil (Uradni list LRS štev 21/52).

3 člen

Prodaja mesnih izdelkov je dovoljena v prostorih, ki jih odobri sanitarna inšpekcija.

4 člen

Mesni izdelki morajo imeti predpisano kvaliteto oz. kakovost.

Kakovost mesnih izdelkov kakor tudi način in pogoji izdelave in prodaje mesnih izdelkov so predpisani z »Začasnimi predpisi o kakovosti, proizvodnji in prodaji mesnih izdelkov« ki so posebna priloga in sestavni del tega Odloka.

5 člen

Nadzorstvo nad izvrševanjem tega Odloka izvršujejo: veterinarska, sanitarna in tržna inšpekcija LOMO Trbovlje

KAZENSKE DOLOČBE

6. člen

Prekršek stori in se kaznuje z denarno kaznijo do 2000 din:

1 kdor izdeluje mesne izdelke za prodajo brez dovoljenja tajništva za gospodarstvo LOMO Trbovlje;

2. predelovalnica ki ne vodi ali neredno vodi dnevnik o predelavi mesa;

3. kdor pošilja mesne izdelke v neprimerni embalaži;

4. kdor postopa v nasprotju s 14. 23. in 27 ter 28 točko »Začasnih predpisov o kakovosti, proizvodnji in prodaji mesnih izdelkov«.

Z isto kaznijo se kaznuje direktor oziroma druga odgovorna oseba v podjetju, v katerem je bil storjen prekršek.

7. člen

Po predpisih pravilnika o pregledu živine za klanje in mesa ter o veterinarski kontroli živil živalskega izvora (Ur list FLRJ štev 44/52) se kaznuje za prekršek:

1 kdor prodaja nesnažne, nečiste, pokvarjene ali drugače neuporabne mesne izdelke;

2. kdor predelava in konservira pokvarjeno meso ali uporablja zdravju škodljiva sredstva, ki ne ustrezajo higienskim predpisom;

3 kdor daje v promet ali prodaja pokvarjene mesne konserve;

4. kdor prodaja meso v prostorih, ki jih ni odobrila sanitarna inšpekcija;

5 kdor daje v promet neregistrirane mesne izdelke, ali mesne izdelke brez predpisanega znaka;

6. kdor uporablja za konserviranje mesnih izdelkov druga sredstva razen tistih ki so predpisana, ali uporablja nitrate v večjih količinah, kakor je predpisano;

7. kdor odpremlja mesne izdelke iz enega kraja v drugi kraj v nasprotju s higienskimi predpisi;

8 kdor pogojno ali manj uporabne mesne izdelke prodaja v nasprotju s predpisi navedenega pravilnika (čl. 110, 111, 112);

9 kdor za izdelavo klobas uporablja živilske ovoje, ki jih ni pregledal pristojni veterinar oziroma ovoje, ki niso preizkušeni in odobreni od pristojnega higienskega zavoda;

10. kdor izdeluje ali prodaja klobase, ki jim je dodano drugo meso razen svinjskega, govejega in telečjega, ne da bi bilo to posebej označeno

8. člen

Po predpisih uredbe o zdravstvenem nadzorstvu nad živino (Ur. list FLRJ štev. 55/48, 39/53, 5/54) se kaznuje za prekršek:

1. kdor izdela ali da v promet mesne izdelke, ki ne ustrezajo predpisani kakovosti;

2. kdor daje v promet mesne izdelke z nepravilno deklaracijo.

PREDHODNE IN KONČNE DOLOČBE

9. člen

»Začasni predpisi o kakovosti, proizvodnji in prodaji mesnih izdelkov«, ki so sestavni del tega Odloka veljajo, dokler ne bo izdan ustrezni republiški oziroma zvezni predpis

10 člen

Ta Odlok se objavi v Uradnem listu LRS, njegova priloga pa tudi v »Zasavskem tedniku«

Odlok dobi veljavo 8 dan po objavi v »Zasavskem tedniku«

Trbovlje, 8. aprila 1955

Ljudski odbor mestne občine

Trbovlje

Predsednik: Dular Alojz l. r.

Začasni predpisi o kakovosti, proizvodnji in prodaji mesnih izdelkov

I. PREDELAVA IN OZNAČEVANJE MESA

1.

Pod predelavo razumemo postopek spreminjanja mesa v mesne izdelke.

2.

Predelovati se sme samo popolnoma zdravo in užitno meso. Voda, črevesa in druga sredstva, potrebna za predelavo, morajo ustrezati higienskim predpisom.

Pri predelavi mesa se ne sme uporabljati zdravju škodljivih sredstev, niti se posluževati pribora in strojev, s katerimi bi mesni izdelki privzeli škodljive lastnosti za človekovo zdravje.

Prepovedano je za mesne izdelke uporabljati manjvredno in pogojno užitno meso ter meso živali, zaklanih v sili ali celo pokvarjeno meso.

3.

Mesni izdelki morajo biti registrirani po predpisih o obveznem sanitarno-higienskem pregledu živil (Ur. list FLRJ štev. 21/52).

4.

Mesni izdelki morajo nositi znak proizvajalca (žig, plomba, etiketa), datum proizvodnje in registrsko številko pri Centralnem higienskem zavodu.

Na klobasah manjše oblike ni potreben znak na vsakem kosu, biti pa mora na vsakem svežnju.

Mesni izdelki, ki ne nosijo predpisanega znaka iz 1. oz. 2. odstavka tega člena, se ne smejo prodajati.

5.

Predelovalnice mesa morajo voditi dnevnike o predelavi. V dnevnik se za vsako serijo vpišejo točni podatki o vrsti kakovosti surovin uporabljenih za izdelavo mesnih izdelkov ter komu so mesni izdelki prodani.

II. KLOBASE

6.

Klobase so mesni izdelki, ki se dobe s polnjenjem črev ali drugih naravnih in umetnih pogojev z zmesjo drobno sesekljanega mesa in dodatkov.

Klobase razvrščamo v sveže, poltrajne in trajne.

Sveže klobase vsebujejo 45 do 65 % vode in so te hrenovke, safalade, posebne klobase, pariške klobase, jezične tlačenke, krvavice, jetrnice, črne in bele tlačenke ter mesene klobase

Poltrajne klobase vsebujejo 35 do 55 % vode in so te šunkarice, kranjske klobase, letna salama, mortadele slaninske, lovske klobase ter goveje in debrecinske klobase.

Trajne klobase vsebujejo do 35 % vode. Sem prištevamo: zimsko in milansko salamo.

7.

Klobase se delajo iz svinjskega, govejega in telečjega mesa. Kolikor je dodano meso ostalih živali (konjsko, ovčje, divjačina, perutnina) se take izdelke sme prodajati le, če so vidno označeni in je za to izdelavo izdano posebno dovoljenje pristojnega veterinarskega organa Takšni izdelki se lahko prodajajo v posebnih prostorih, kjer se ne prodajajo meso in mesni izdelki svinjskega ali govejega izvora.

8.

Za izdelavo klobas se smejo uporabljati ovoji, ki izvirajo od goved, konjev, ovac, koz in svinj, ki so predhodno pregledani.

Konjska črева se lahko uporabljajo samo za izdelavo klobas, katerim se predhodno sne ma ovoj. Umetni ovoji se lahko uporabljajo le, če so odobreni od pristojne higienske ustanove.

9.

Mesno testo je osnovna surovina za proizvodnjo klobas in sestoji iz mletega govejega mišičja, kateremu je dodano toliko vode, da se doseže potrebna sprijemljivost in gnetljivost

Mesno testo prve vrste se izdeluje iz velikega mišičja mesnatih bikov in krav, ki je očiščeno tkiva in veziva.

Mesno testo druge vrste se dela iz ostalega mišičja mesnatih bikov in starih krav ter vezivnega tkiva.

10.

Za sestav klobas se določajo naslednji začasni predpisi:

a) sveže klobase:

hrenovke: mesno testo I. vrste 65, trda slanina 35 vode 60 %, soli 2.5 do 3.5 %, natrijevega nitrata v mg 2 %;

safalade: mesno testo I vrste 70, trda slanina 30 vode 60 %, soli 2.5 do 3.5 %, natrijevega nitrata v mg 20 %;

jezična tlačenka: svinj. jezik 25 kri 10, svinjska glava 55, juha od kožic 10, vode 50 %, soli 2,5 do 3.5 %, natrijevega nitrata v mg 20 %;

pariška klobasa: mesno testo prve vrste 65 trda slanina 35, vode 60 %, soli 2.5 do 3.5 %, natrijevega nitrata v mg 20 %;

bela tlačenka: svinjske kože 20, svinjska glava 60, juha od kožic 20, vode 55 %, soli 2.5 do 4 %;

črna tlačenka: kri 10, svinjske kože 20, svinjska glava 60, juha od kožic 10 vode 55 %, soli 2.5 do 4 %;

jetrna klobasa: svinjski obrezki 40, drobovina 25 jetra 10, voda 55 %, soli 2.5 do 3.5 %;

krvavica: svinjska glava 20, drobovina 45 kri 20, svinjske kože 5, slanina 5, riž 5, voda 55 % soli 2.5 do 3.5 %;

pečenica: mesno testo I vrste 15, svinina 45 svinjski obrezki 40, voda 50 % soli 2.5 do 3,5 %, natrijevega nitrata v mg 20 %.

b) poltrajne klobase — salame:

šunkarica: mesno testo prve vrste 15, svinina 70 trda slanina 15, voda 45 %, soli 3.5 do 5 %, natrijevega nitrata v mg 20 %;

kranjska klobasa: mesno testo prve vrste 10 svinina 90, voda 40 % soli 3 do 4 %, natrijevega nitrata v mg 20 %;

letna salama: mesno testo prve vrste 30 svinjski obrezki 70, vode 50 %, soli 3 do 4 %, natrijevega nitrata v mg 20 %;

mortadela mesno testo prve vrste 15, svinina 35 trda slanina 25, govedina I. vrste 25, vode 50 %, soli 3 do 4 %, natrijevega nitrata v mg 20 %;

slaninka: mesno testo 10, svinjski obrezki 10, trda slanina 80, vode 35 % soli 3 do 4 % natrijevega nitrata v mg 10 %;

lovska klobasa: mesno testo druge vrste 30, trda slanina 20, govedina druge vrste 25, goveji obrezki 25, vode 50 %, soli 3 do 4 %, natrijevega nitrata v mg 20 %;

goveja klobasa: mesno testo druge vrste 30 trda slanina 20 goveji obrezki 50, vode 55 %, soli 3 do 5 %, natrijevega nitrata v mg 20 %;

debrecinska klobasa: mesno testo druge vrste 30, svinjski obrezki 70, voda 40 %, soli 3,5 do 4.5 %, natrijevega nitrata v mg 20 %.

c) trajne klobase:

zimska salama: svinina 85, govedina prve vrste 5, trda slanina 10, soli 2.7 %, natrijevega nitrata v mg 20 %;

milanska salama: svinjsko grobo seseklјano 75, govedina prve vrste 5, trda slanina 20, soli 2,7 %, natrijevega nitrata v mg 20 %.

11.

ZUNANJI VIDEZ KLOBASE

a) hrenovke, safalade in pariške klobase:

Črevo je nepoškodovano, gladko in prozorno Konci črev so zavezani ali zalepljeni Klobasa je na površini suha, enakomerno elastična ter diši nekoliko po dimu Vsebina je povezana, vseskozi enakomerna in se lepo prilega črevesu. Meso je rdeče Delci slanine so enakomerno porazdeljeni, vsebina je elastična primerno vlažna, pod zmernim pritiskom se ne vdaja Vonj je značilen za posebno zvrst, prav tako okus.

b) pečenice:

Črevo je nepoškodovano, suho, gladko, svetlo in napeto. Konci so zavezani. Skozi ovojnice je vidna enakomerna zmes mesa in slanine v naravni barvi Klobasa je elastična in ima poseben vonj po svinjskem mesu in začimbah Vsebina je dobro povezana, se prilega črevesu, gostota je plastična. Okus in vonj sta značilna za svinino in začimbe.

c) jetrnice, krvavice in tlačenka:

Ovoj je nepoškodovan, gladek, napet, konci zavezani ali zašpiljeni. Barva in vonj sta značilna za posebno zvrst. Vsebina je dobro povezana in se prilega ovoju Pri tlačenki je vsebina elastična.

č) poltrajne klobase:

Ovoj je nepoškodovan, gladek, napet ali naguban, konci so zavezani Barva je odvisna od vrste ovoja, od načina prekajevanja in od vsebine. Pri otipavanju je enakomerno elastična. Vsebina je povezana in se prilega ovoju. Na prerezu so povezani delci mišičevja in slanine, kar je značilno za posamezno zvrst. Mišičevje je naravne barve mesa Slanina pa je bela in elastična.

d) trajne klobase:

Črevo je nepoškodovano, suho, konci so zavezani in zaradi plesni sive barve. Salame so enakomerno elastične. Na površini imajo vonj po plesni.

III. SVINJSKA MAST

12.

Svinjska mast je proizvod, dobljen iz čistega tolščnega tkiva zaklanih svinj, brez kakršne koli druge primesi.

Svinjska mast se razporeja v I., II in III vrsto. Mast, ki se cvre in nasoljeno slanino se mora kot take označiti

Surovine za proizvodnjo svinjske masti so: slanina, salo in pečice (oparki).

13.

Mast se dobiva iz surovin z vretjem na ognju ali na vodni pari Pri cvrenju na ognju ali neposredno pri pari dobivajo ocvirki zlatorjavo barvo. Ocvirki se izločajo s stiskanjem, s preocjanjem ali z usedanjem.

14.

Mast se spravlja v lesene ali pločevinaste sode. Leseni sodi morajo imeti pergamentne vložke. Na posodah mora biti označba z navedbo blaga, firme proizvodnega podjetja, kakovosti blaga, bruto in neto teže in zaporedne številke.

IV. SOLJENA IN RAZSOLJENA SLANINA

15.

Soljena in razsoljena svinina je proizvod mesa, ki ga dobimo, če meso nasolimo ali ga vložimo v razsol.

Za proizvodnjo soljene in razsoljene svinine uporabljamo te glavne in pomožne surovine:

Glavna surovina: Svinina in slanina, sol, zmes za razsol (sol z dodatkom natrijevega nitrata, sladkor).

Pomožne surovine: Dišave in začimbe.

Soljena slanina je namenjena prvenstveno neposredni prodaji Razsoljena slanina in svinina sta namenjeni predvsem predelavi.

16.

Za nasolitev in razsol je primerno samo ohlajeno in razhlajeno svinjsko meso. Nasoli se slanina, ki ni pretkana z mišičevjem, v razsol se da slanina, ki je pretkana z mišičevjem.

Za soljenje se uporablja čista rudninska sol, za razsol pa rudninska sol s primesjo 3 % natrijevega nitrata. Lahko se doda še do 5 % sladkorja. Za razsol lahko uporabljamo tudi tovarniško izdelano zmes ki je odobrena od higienskega zavoda.

Razsoljena svinina sme vsebovati 4 do 7,5 soli in največ 35 miligramov nitrata na 100 gr suhega mesa brez kosti.

17.

Soljena slanina se vskladišči v čistih, suhih in zračnih prostorih, kjer ni neprimernih vonjav. Temperatura prostorov ne sme biti več kot 12 stop. C. Transportirati se mora po predpisih pravilnika o pregledu mesa.

V. SUHA SLANINA IN SVININA

18.

Suha slanina in svinina so mesni proizvodi, sušeni na industrijski način z vročim ali suhim prekajevanjem.

19.

Razlikujemo poltrajno in trajno svinino. Poltrajno svinina je proizvod, ki ga dobimo z vročim prekajevanjem nasoljene svinine ali iz razsola. Vrste poltrajne svinine so: gnjat, zvita gnjat, krača, suhi svinjski hrbet, suhi vrat, suha rebra, jezik, glava, slanina podbradek, ledvena slanina, plečna slanina in carsko meso.

20.

Določajo se sledeči začasni predpisi:

1. Gnjat je sušeno svinjsko stegno s kožo ali brez kože, z medenično kostjo brez križnice, repa in parkljev.

2. Zvita gnjat je sušeno svinjsko stegno s kožo, ki so mu pobrane vse kosti razen stegnice

3. Krača je prednja noga s kožo ali brez nje, brez lopatične kosti in brez parkljev Zvita krača je suha prednja noga s kožo, z lopatico in nadlahtnico ali brez nje ter s podlahtnico.

4. Suhi svinjski hrbet je razpolovljen del hrbta in ledij, brez ledvene slanine, in sicer od četrtega prsnega do prvega križnega vretenca in delom reber, toda največ — 3 cm dolgih.

5. Suhi vrat je razpolovljen hrbet in del hrbta brez vratne slanine v dolžini vseh vratnih in prvih treh prsnih vretenc s pripadajočim delom reber.

6. Suha rebra so del prsnega koša, s katerega je slečena slanina in imajo največ 60 % kosti.

7. Jezik se pripravlja brez grla.

8. Glava je polovica lobanje brez zgornje in spodnje čeljusti, odrezana od trupa v zatilku. Parklji so svinjske noge, odrezane v zapestju. Rep je skupaj s križnico ali s križnico in zadnjim ledvenim vretencem.

9. Slanina mesnatih svinj je debela na hrbtu 2 do 4 cm, merjena pri šestem in sedmem prsnem vretencu.

10. Podbradek je sušeni spodnji del vratne slanine.

11. Ledvena slanina je sušena slanina s hrbta od vratu do križnice in mora na najtanjšem mestu biti najmanj 2 cm debela.

12. Plečna slanina je v kvadrat rezana lopatica brez kosti.

13. Carsko meso je sušen prsni koš s podtrebušjem in lakotnico mesnatih svinj v enem kosu ali razpolovljen.

21.

Trajna suha svinina se dobi z daljšim hladnim prekajevanjem nasoljene ali razsoljene svinine.

Vrste trajne suhe svinine so: peršut in ribica.

22.

Peršut je svinjsko stegno s kožo ali brez nje, brez medenične kosti, repa in parkljev.

Ribica je sušen del svinjskega hrbta in brez kosti.

23.

Sušiti se sme samo neoporečna slanina, ki je dozorela v soli in razsolju. Poltrajna suha slanina se dobiva s sušenjem na ognju in dimu, tako da večje mesnate vrste izgube najmanj 16 % svoje teže. Trajno suho slanino dobimo, če jo sušimo dalj časa v hladnem dimu in prepihu, tako da izgubi najmanj 32 % vlage.

Sušena slanina sme imeti 4 do 7,5 % soli in največ 25 mg nitrita na 100 gr suhe tvari brez kosti. Pravilno izdelana poltrajna slanina mora zadržati svojo kakovost 3 mesece, trajna pa 1 leto

24.

Vsi izdelki s kožo, razen glave, parkljev in repa se zaznamujejo na koži z vžganim žigom, gnjati in krače pa s plombami.

VI. MESNE KONSERVE

25.

Mesne konserve so proizvodi različno prirejenega mesa z dodatki v neprodušno zaprtih pločevinastih posodah (škatlah) in sterilizirani z gretjem.

Vrste mesnih konserv so: meso v lastnem soku, meso v bujonu golaževe konserve in pastete.

VII. PREGLED MESNIH IZDELKOV, SKLADIŠČENJE IN TRANSPORT

26.

Od vsake serije izdelanih poltrajnih in trajnih klobas (salam) je dolžan nadzorni veterinar odvzeti vzorce in jih dostaviti pristojnemu bakteriološkemu zavodu v preiskavo. Od ostalih vrst mesnih izdelkov odvzame veterinar vzorce, kadar se mu zdi potrebno. Stroške za pošiljanje krijejo predelovalnice.

Predelovalnice smejo poltrajne in trajne klobase (salame) dati v promet šele 72 ur po odvzemu vzorca, če medtem veterinar ni prejel izvida o neprimernosti izdelka.

27.

Skladiščenje vseh vrst mesnih izdelkov se mora vršiti v suhih in zračnih prostorih.

Skladiščenje v hladilnici je prepovedano.

28.

Sveže klobase se praviloma ne vskladiščijo, temveč se dajo takoj v promet.

Poltrajne in trajne klobase se vskladiščijo.

Poltrajne klobase se dajo v promet po 72 urah, trajne pa po posušitvi, ko imajo na površini že sivo barvo po plesni in so enakomerno elastične.

29.

Prevoz mesnih izdelkov se opravlja po predpisih pravilnika o pregledu živine za klanje in mesa ter o veterinarski kontroli živil živalskega izvora. (Ur. list FLRJ štev. 44/52).

Mesni izdelki se izven kraja proizvodnje smejo pošiljati le v ustrezni embalaži in s potrdilom veterinarja po obrazcu 10 Pravilnika o pregledu živine za klanje in mesa ter o veterinarski kontroli živil živalskega izvora.

VIII. KAZENSKE DOLOČBE

30.

Prekršek teh »Začasnih predpisov« se kaznuje po pravilniku o pregledu mesa in živine za klanje ter o veterinarski kontroli živil živalskega izvora in po Uredbi o zdravstvenem nadzorstvu nad živili z vsemi poznejšimi spremembami in dopolnitvami ter po Odloku LOMO Trbovlje o obvezni kakovosti mesnih izdelkov.

Trbovlje, dne 8. aprila 1955.

Ljudski odbor mestne občine Trbovlje

Predsednik: **Dular Alojz l. r.**

Prve sadne plantaže v krškem okraju

Zadružna posestva v Sevnici, Leskovcu in Globokem se razvijajo v vedno pomembnejša sadjarska središča važna ne samo za krški okraj marveč tudi za ostalo Slovenijo

Na posestvu »Matije Gubca« v Leskovcu so letos posadili na novo 3,3 ha s pritličnimi jablanami in hruškami, za drugo leto pa je pripravljeno nadaljnjih 7 hektarov zemlje v ta namen Breskve, ki so jih posadili lansko leto so izredno lepe in bodo letos že precej rodile.

V Sevnici so posadili na 8 ha pritlične jablane samih najkvalitetnejših zimskih vrst, tako da imer sedaj celotna plantaža 13 hektarov

Kmetijska zadruga v Globokem pa je posadila na 5,5 ha okrog 16.000 pritličnih hrušk, cepljenih na kutini V tem nasadu sta zastopani samo dve vrsti hrušk — viljamovka in kleržo.

Te tri nove plantaže so pomembne zlasti zaradi tega, ker so med prvimi v naši republiki in bodo služile kot središča za nadaljnje širjenje intenzivnega sadjerstva Že letos sta bila v teh nasadih dva enodnevna praktična tečaja o rezu in vzgoji breskev in pritličnih jablan. Pod vplivom uspehov nasada v Leskovcu in podobnih nasadov v sosedni Hrvatski se je odločilo precej sadjarjev, da bodo začeli obnavljati svoje sadovnjake na enak način.

Inž. D. H.

7 DNI po svetu

Danes je indijski ministrski predsednik Nehru z letalom zapustil Jugoslavijo. Eden izmed največjih prijateljev naše države si je v sedmih dneh ogledal Beograd in njegove znamenitosti, bližnjo okolico glavnega mesta, Dubrovnik, Split ter Zagreb in njegove posebnosti, nato pa skozi Ljubljano krenil na Brione, kjer je zaključil uradne razgovore s predsednikom Titom. Kot prvi vodilni državnik iz tujine je govoril tudi pred poslanci Zvezne ljudske skupščine.

Prebivalci mest, skozi katere je potoval visoki indijski gost so mu na vsakem koraku izkazovali spoštovanje in ljubezen, zavedajoč se da prebiva med njimi, čutudi le za krajši čas, državnik, ki je popeljal s svojimi sodelavci Indijo iz kolonialne preteklosti v novo, srečnejšo bodočnost. Ogromna večina indijskega ljudstva se je odločila za socialistični družbeni red in se podobno kakor pri nas trudi, da bi dosegla čim hitrejši in vidnejši napredek. Zato ni čudo, če so razmeroma kratki medsebojni stiki, ki jih je utrdil predsednik Tito z zimskim obiskom Indiji, pognali tako globoke korenine. Indija in Jugoslavija sta poleg Burme glavni nositeljici ideje o miroljubnem sožitju med državami vsega sveta ne glede na državne ali družbene razlike. Razgovori v Beogradu in na Brionih, ki so še bolj zbližali obe državi, dokazujejo da pomeni taka politika v sedanjem času edino rešilno pot iz kremljev blokovskih in nacionalističnih predsodkov, v katere je pahnila Evropo in dobršen del ostalega sveta povojna »hladna vojna«.

Svetovna javnost pa se te dni ukvarja z domnevami o bodoči ženevski konferenci štirih ministrskih predsednikov, ki naj bi pričela z delom 18. tega meseca. Četudi so se zunanji ministri Vel. Britanije, ZDA, SZ in Francije na svečanem zasedanju Generalne skupščine v San Franciscu domenili da dnevnega reda ne bodo določevali, je že danes več ali manj jasno, kakšni problemi bodo prevladovali na konferenci. Tu je predvsem nemško vprašanje, ki še tako močno loči evropski svet in vzbuja umetno napetost med Vzhodom in Zahodom. Bodočnost Nemčije je nujno povezana z evropsko varnostjo in težnjami po splošni razorožitvi. SZ bi se hotela z zahodnimi predstavniki pomeniti o nekaterih vprašanjih daljnega Vzhoda, posebno o napetih odnosih med Kitajsko in ZDA. V Washingtonu sicer zahtevajo, naj bi konferenca ne trajala več kot šest dni. Podrobnejše razprave pa naj bi pozneje prepustili zunanjim ministrom. Tako stališče bo brškone obveljalo. Zato pa tudi lahko pričakujemo, da »štirje veliki« ne bodo mogli rešiti vseh vprašanj, temveč jih bodo kvečjemu načelno obdelali in jih nato prepustili kaki drugi mednarodni konferenci »nižje ravni«.

Ali bo Ženeva prinesla kaj novega? Angleži predlagajo tako imenovani Edenov načrt, ki se zavzema za združitev Nemčije. Združena Nemčija po demokratičnih parlamentarnih volitvah naj bi se sama odločila, na koga (Vzhod ali Zahod) se želi nasloniti. Da bi pomirili sovjetsko bojazen pred ponovno nemško oborožitvijo, predlagajo varnostni pakt med zahodnimi obrambnimi organizacijami v Evropi in SZ.

Francija se zavzema za podobno rešitev — za nenapadalni pakt med obema blokoma. Toda tako prva kot druga »rešitev« v bistvu uzakonjuje sedanjo razdelitev Evrope na dva bloka, zato je sovjetska diplomacija, sodeč po najnovejših izjavah, v tej obliki ne bo sprejela. Zahtevala bo, naj v duhu popuščanja mednarodne napetosti raje sklenejo evropski obrambni pakt, ki bi obsegal države obeh blokov in tudi nevtralce. Vanj naj bi se po lastni želji vključile ZDA, ker imajo z zahodnimi zavezniki medsebojne pogodbe in tako tesne stike.

Težko je prerokovati. Zanesljivo je samo eno. Če bodo na obeh straneh pokazali dovolj dobre volje bodo letopisi tudi ženevsko konferenco »štirih velikih« označili kot velik, morda tudi usoden korak naprej v mednarodnih odnosih.

FIZKULTURA IN ŠPORT

Zelo so delavni

TRBOVELJSKI ORODNI TELOVADCI BODO NASTOPILI NA TEKMOVANJU ZA DRŽAVNO PRVENSTVO

Po uspelem javnem nastopu doma ob občinskem prazniku in v počastitev 10. obletnice narodne osvoboditve nenehno in neutrudno vadijo vsi telovadni oddelki, da bi se še bolj izpopolnili in tako častno zastopali telovadne vrste tudi na javnih nastopih drugih društev »Partizana« v našem okraju.

Uspehi tega intenzivnega dela so že vidni. Tako sta na izbirnem republiškem tekmovanju mladincev v Celju dosegla zadostno število točk trboveljska telovadca Truger za višji in Korinšek za nižji razred ter se s tem uvrstila v tekmovanje za državno prvenstvo, ki je te dni v Nišu.

Trboveljski telovadci pa nastopajo tudi v ostalih krajih in s tem pomagajo manjšim telovadnim društvom v okraju. Z uspehom so nastopili 26. junija na Dolu pri Hrastniku in 1. julija na okrajni telovadni akademiji v Zagorju v počastitev 200-letnice zagorskega rudnika. Nadalje bodo jutri, 3. julija, z večjim številom telovadcev sodelovali na javnem nastopu v Radečah.

Da bi svoje znanje izpopolnili, je mnogo članov trboveljskega TVD »Partizana« gledalo zanimivo telovadno meddržavno tekmovanje Danska-Jugoslavija v Ljubljani. Na tem tekmovanju je sodeloval kot zvezni sodnik naš domači telovadni strokovnjak tov. Mirko Bizjak.

Za tehnično izpopolnitev telovadnega kadra je društvo poslalo v vaditeljski tečaj, ki ga je organizirala republiška zveza v Mozirju, že do sedaj zelo uspešnega vodnika tov. Trauna, enega mladinca pa v tečaj za trenerje odbojke.

Akoravno so se pričele šolske počitnice in čas letnih dopustov, je vaditeljski zbor prepričan, da ne bo zastoja v telovadnici. Vsi oddelki bodo, kot doslej, tudi v poletnih mesecih redno telovadili ter nastopali nadalje na podeželju ter s tem propagirali naše geslo: »Zdrav duh v zdravem telesu!«

S. G.

Nogomet v Brežicah

V nedeljo je bila na stadionu v Brežicah prijateljska nogometna tekma med domačim »Partizanom« in članom II. skupine zagrebške podzveze »Croatia«, ki se je končala z rezultatom 2:3 (0:2) v korist gostov. Domača enajstorica je imela stalno terensko premoč, vendar napad ni znal izkoristiti več zrelih situacij pred nasprotnikovimi vrati. — V moštvu je nastopilo 5 rezerv; posebno so se izkazali strelci golov Venda in Segvič in Mijuškovič, pri gosteh pa odlični vratar, ki je branil zelo nevarne strele in silovito enajstmetrovko, ter vodja napada. — Sodil je tov. Todorovič.

Partizan (Videm-Krško) : NK Bregana 5:1 (2.0)

Po treh letih je v Krškem spet gostovalo moštvo iz bližnje Bregane in podleglo boljši igri domačinov.

Gostje so sprva dobro zaigrali in so hoteli že takoj priti v vodstvo. Toda domača obramba je razbila vsak nevaren prodor gostov. Kmalu so se domačini otresli silovitega pritiska in sami začeli nevarno ogrožati vrata gostov. Izsilili so več kotov, ki pa žal niso bili izkoriščeni. V 34 in 36 minuti je iz dveh prodorov presenetil vratarja Čurin in poslal usnje v prazna vrata. Vsekakor je kriv golov vratar, ki je zapustil vrata. Polčas se je končal 2:0 za Partizana.

V drugem polčasu je že v 2 minuti Čurin zvišal rezultat na 3:0. V 10 minuti pa je sodnik prisodil proti domačemu moštvu enajstmetrovko, ki je domači vratar ni ubranil.

V 15 minuti je iz neposredne bližine Preskar ostro streljal in zvišal rezultat na 4:1.

V 23 minuti je iz dosojene enajstmetrovke dosegel končni rezultat Tonček Bizjak.

Pred velikim številom gledalcev je dobro sodil A. Istenič.

V predtekmi je II moštvo porazilo novoustanovljeno sindikalno društvo »Sava« iz Krškega z rezultatom 8:0. Moštvo je mlado, toda ima veliko vztrajne volje. Sodil je Jože Žabkar.

A.

Jutri bo v Sevnici mladinski gasilski festival

Naša ljudska oblast nudi gasilstvu vso podporo, zato smo tudi gasilci dolžni da posvetimo vso pozornost naši socialistični vzgoji in družbeni ureditvi. Dolžnost vsakega gasilca je, da se aktivno bori za zmago socializma in za naš napredek. Gasilci moramo biti kot aktivni člani SZDL vedno v prvih vrstah v borbi za blagrnjo naše skupnosti. V najtesnejši povezavi z ostalimi organizacijami bomo dosegli vse potrebno, da se bomo lahko še močneje razvijali in utrjevali. Naša mladina, zlasti pa pionirji, naj nam bodo velika skrb za izpopolnitev gasilskih vrst. Naj ne bo gasilskega društva v vsem Zasavju ki ne bi skrbelo za pridobitev dobrih naraščajnikov ki se bodo z veseljem vključil v gasilstvo.

Predvsem pa naj bo naša skrb posvečena tudi gasilskemu orodju. Naši gasilski domovi naj bodo žarišča gasilske misli. Že na zunaj morajo kazati sliko lepe urejenosti in gasilske pripravljenosti. Razmetan in neurejen gasilski dom je samo žalosten dokaz da tamkaj ne vlada gasilska zavest.

Dne 10. julija bo v Sevnici Medzvezni mladinski gasilski festival. Ta velika proslava vsega zasavskega gasilstva naj pokaže naše strnjene vrste in moč gasilstva ob praznovanju desetletnice naše osvoboditve.

L. K.

Kvalifikacijska tekma za vstop v consko ligo v Trbovljah

V nedeljo, 10. julija bo ob 17. uri na stadionu SD »Rudarja« v Trbovljah kvalifikacijska nogometna tekma za vstop v consko ligo med moštvom »Nova Gorica« in trboveljskim »Rudarjem«.

Sport v počastitev 200-letnice rudnika v Zagorju

V počastitev 200-letnice rudnika Zagorje so bila v programu tudi pokalna športna tekmovanja v šahu, namiznem tenisu, košarki in nogometu.

V tekmovanju šahovskih ekip rudniških obratov (Zunanji obrat, Podstrana, Kotredež, Kisovec, Separacija, Rudarska šola, Strojni obrat) je osvojilo pokal moštvo Zunanjega obrata s 26 točkami pred Kotredežem, ki ima 24 in pol točke.

V namiznoteniškem dvoboju so Zagorjani zmagali z Litijo 5:1 in s Kemičarjem Hrastnik 5:0 in osvojili pokal. V borbi za drugo mesto so Litijani odpravili Hrastničane 5:4.

V petek je bil na novo urejenem košarkarskem igrišču Proletarca pokalni turnir, na katerem je zmagal domači Proletarec. Rezultati: Jesenice : Litija 42:42 (21:26).

Proletarec : Jesenice 58:39 (32:15). Proletarec : Litija 80:43 (35:35). Najuspešnejši strelec na turnirju je bil Lipovšek (Proletarec) s 64 doseženimi koši.

Na nogometnem turnirju rudarskih moštev je zmagal Proletarec, ki je v polfinalu premagal Svobodo Kisovec 1:0, v finalu pa Dobrno Svobodo Trbovlje 2:0, v tekmi za tretje mesto pa je zmagala Svoboda (Trbovlje) nad Svobodo Kisovec 1:0.

Zmagovita moštva so prejela v nedeljo popoldne pokale in diplome za sodelovanje ob proslavi zagorjanskega rudnika.

L

Zasavski šahisti so počastili Dan rudarjev

V počastitev Dneva rudarjev so šahisti SD »Rudarja« iz Trbovelj in šahisti domače »Svobode« dne 1. t. m. odigrali v Hrastniku prijateljski dvoboj na 17 deskah. Po zanimivih igrah so zmagali trboveljski šahisti z visokim rezultatom 12 in pol : 4 in pol. — Najlepša partija tega dvoboja je bila med Gerželjem (Rudar) in Milenkovičem (Svoboda) na drugi deski. V sicilijanki je Gerželj kot črni prišel v boljši položaj in z lepo kombinacijo po »pucovsko« zmagal. Za »Rudarja« so bili uspešni še: Šribar, Frece, Jazbec st., Rajevec, Blaznik, Drnovšek, Fajfar, Kozmus, Kukovič, Dolanc in Opresnik — za »Svobodo« pa so zmagali Jože Kačič, Majdič, Rupnik in Prosenc. Remizirala sta Jazbec ml. (Rudar) in Alojz Kačič (Svoboda).

Trboveljski pionirji — teniški igralci dosegli 7. mesto na državnem prvenstvu v Borovu

Od 1 do 3. julija 1955 je bilo državno prvenstvo pionirjev v tenisu. Tekmovanje je bilo organizirano v republiki Hrvaški v mestu Borovo. Tekmovanja se je udeležilo 21 teniških klubov iz vseh republik. Slovenijo sta zastopali samo dve pionirski teniški ekipi: »Branik« Maribor in »Svoboda« iz Trbovelj.

Takoj prvi dan so dosegli uspehe, saj so bili neporaženi v prvem kolu, v 2 kolu so prav tako zmagali, v tretjem kolu pa so bili izločeni iz nadaljnjega tekmovanja. Pripominjamo, da so naši pionirji prvič nastopili na tujem igrišču in to celo pred številno publiko. Kljub temu pa so dosegli 7. mesto od udeleženih 21 teniških ekip.

Med prostim časom so si pionirji ogledali tovarno Kombinata Borovo ter napravili izlet na Donavo. Tud kopanja je bilo dovolj. Ogledali so si nadalje propagandni film tekmovanje mednarodnih teniških srečanj v Anglije.

Prejeli so od sekretarja teniškega kluba Borovo priznanje za udeležbo in plaketo v priznanje za dosego 7. mesta.

Med tekmovanjem, v pogovoru z raznimi trenerji posameznih ekip, je bila izražena želja, da bi naša ekipa prišla gostovat v bratske republike in obratno, saj si v ostalih republikah želeli srečanj s teniško pionirsko ekipo iz črnih revirjev.

L. S.

KEGLJAŠKI DVOBOJ V BREŽICAH

Kegljaški klub v Brežicah je imel v gosteh odlično moštvo KK »Franck« iz Zagreba, ki je Brežičane premagalo s 37 klini razlike. Igra je bila zelo lepa in zanimiva. Pri domačih je posebno zadovoljil Zorko, pri gosteh pa Farkaš. Brežiški kegljači se marljivo pripravljajo na velik turnir, ki ga bodo organizirali ob sodelovanju najboljših ekip Slovenije in Hrvatske.

M.T

film

KINEMATOGRAFI

KINO »SVOBODA - CENTER« v Trbovljah bo predvajal do ponedeljka ameriški barvni film **»LILI«**. Za mladino v nedeljo dopoldne ob 10. uri. Prihodnji teden v sredo in četrtek ameriški pustolovski film **»OB VELIKI LOČNICI«**.

KINO »SVOBODA — TRBOVLJE II« bo imel na sporedu do ponedeljka nemški cirkuški film **»TROMBA«**. Predstave v obeh kinematografih ob običajnih urah.

KINO »SVOBODA - DOBRNA« v Trbovljah predvaja od sobote 9. do ponedeljka, 11. julija, ob 17. in 19. uri nemški film **»GLAS DRUGEGA«**.

Kino »Trigiav« Zagorje predvaja od 9. do 11. julija, ob 18. in 20. uri francoski film: **»TRPLJENJE«**; 13. in 14. julija, ob 18. in 20. uri amer. ljubavni film: **»SESTRIČNA RAHELA«**.

Kino »Partizan« Sevnica predvaja 9. in 10. julija ameriški film **»UROČEN«**.

Kino Brežice predvaja od 8. do 11. julija ameriški barvni film **»KISMET«** — (bagdadski berač) — FN 24; od 12. do 14. julija premiera jugoslovanskega filma **»MILIJONI NA OTOKU«**; od 15. do 17. julija ameriški barvni film **»LILI«** — FN 26.

Kino Brestanica predvaja od 8. do 10. julija premiero ameriškega barvnega filma **»PRAZNIK V RIMU«**; 13. in 14. julija francoski film **»ZADOVOLJSTVO PARIZA«**; od 15. do 17. julija angleški barvni film **»LJUBAVNI ZANOS«**.

Bilanca podjetja ZLATARSTVO Trbovlje

na dan 31. decembra 1954

Aktiva

Zap. štev.	Naziv postavke	Znesek v 000 din
	A. Osnovna in izločena sredstva	
1.	Osnovna sredstva	1.017.—
2.	Investicije v teku	160.—
	B. Obratna sredstva	
4.	Denarna sredstva	101.—
5.	Surovine in material	978.—
6.	Proizvodnja	254.—
7.	Gotovi izdelki in blago	500.—
8.	Aktivne časovne razmejitve	11.—
	C. Sredstva v obračunu in druga aktiva	
9.	Kupci in druge terjatve	263.—
10	Ostala aktiva	11.—
	D. Finančni uspeh	
11	Razporejeni dobiček	1.154.—
	Skupno	4.449.—

Pasiva

Zap. štev.	Naziv postavke	Znesek v 000 din
	A. Viri osnovnih in izločenih sremstev	
1.	Sklad osnovnih sredstev	1.017.—
3.	Razni skladi	212.—
	B. Viri obratnih sredstev	
6.	Banka — Kredit za obr. sredstva	450.—
	C. Viri sredstev v obračunu in druga pasiva	
9.	Dobavitelji in druge obveznosti	1.015.—
10.	Druga pasiva	601.—
	D. Finančni uspeh	
11	Dobiček	1.154.—
	Skupno	4.449.—

Vodja knjigovodstva: Zlata Ikica l. r.

Predsednik upr. odbora: Janez Zavolovšek l. r.

Direktor podjetja: Janez Keršič l. r.

Žig podjetja.

Objave in oglasi

Upravni odbor Kmetijske zadruge v Dobovi razpisuje mesto

STALNEGA KNJIGOVODJE.

Pogoji za sprejem: primerna šolska izobrazba ter po možnosti praksa v knjigovodstvu. — Mesečni prejemki in nastop službe po dogovoru. — Samsko stanovanje zagotovljeno. Sprejmemo tudi eventualno mlajšo moč. Ponudbe je poslati pismeno ali osebno na naslov: Kmetijska zadruga, Dobova.

ZAHVALA

Zahvaljujem se vsem, ki so spremili na zadnji poti našega sina, moža in očeta

MIHA ROBEKA

Lepa hvala tudi darovalcem vencev, sind. podružnici Separacije, društvom »Zarja« in »Slavček« ter godbi.

Enako se zahvaljujemo doktor Krasnikovi, dr. Kržišniku in primariju dr. Korošču za zdravljenje.

Žalujoči:
starši in žena z otroci.

PREKLIC

Preklicujem žalitve, izrečene Francu in Heleni Žarn iz Senovega in se jima zahvaljujem, da sta odstopila od tožbe. — Marija Naroglav, Sp. Pijavško.

PREKLIC

Preklicujem, kar sem žaljivega rekel o tov. Stanetu Bučevcu. — Boris Taufer, Zagorje.

PREKLIC

Preklicujem besede izrečene proti Štefaniji Koritnik, Trg svobode 1. — Ana Bezgovšek, Trbovlje.

PREKLIC

PREKLICUJEM BESEDE, izrečene Mariji Šore, Julija Trplan, Hrastnik 60.

PLAVALNA ŠOLA NA VIDMU bo dne 16. julija pričela z drugim tečajem. — Vljudno vabljeni!

PRODAM EN HEKTAR ZEMLJE v Trbovljah, sončna lega. — Vprašati pri Zabrložniku na Kleku.

IZGUBILI so se trije ključi. Pošten najditelj naj jih vrne na upravo »Zasavskega tednika.«

POCENI PRODAM lepo dvodelno kredenco. — Naslov v upravi lista.

KUPIMO 13- in 18-redni (vrstni) sejalni stroj. Ponudbe poslati na Kmetijsko zadrugo, Boštanj.

SPREJME SE mizarski pomočnik za pohištvena dela, vajen furniranja. Mizarstvo »Bor«, Videm-Krško.

SPREJMEM vsa popravila motorjev, koles, trokoles, šivalnih strojev, otroških vozičkov. Sprejmem tudi dela za ličanje (lakiranje) navedenih predmetov. — Tudi vajenca v uk sprejmem. — **ŽLIČAR Andrej, mehanična delavnica, Trbovlje, Rudarska c. 11.**

UGODNO PRODAM motorno kolo ILO 125 ccm, v dobrem stanju. **Kreutz Milan, frizer, Krško.**

PRODA SE vrtna parcela pod vodnim stolpom v Brežicah. Informacije: Brežice, Ulica Stare pravde 28.

GOSPODINJSKO POMOČNICO z znanjem kuhe sprejmem takoj. Zaželena upokojenka. — Vprašajte pri Luther, Videm, Kolodvorska 4.

Ob nenadni in prerani smrti našega nepozabnega

Alojza Cerovška

se vsem, ki so ga v tako velikem številu spremili na njegovi zadnji poti, in vsem tistim, ki so v teh usodnih dneh sočustvovali z nami in nas tolažili, iskreno zahvaljujemo.

Posebno se zahvaljujemo kolektivu ZTP »Posavje«, Brežice za vsestransko organizacijsko in gmotno pomoč. Zahvaljujemo se Sindikalni podružnici ZTP »Posavje«, Brežice, Avto-moto zvezi Krško, »Prevozu« Brežice, oktetu »Kremen« iz Vidma, godbi Krško, vsem darovalcem vencev in cvetja, govornikom za poslovilne besede, a še posebej Združenju šoferjev Brežice za poslednji stanovski pozdrav.

Raka, 3. julija 1955.

Žalujoči:
mati, brata Ivan in Erih ter ostalo sorodstvo.