NOVI TEDNIK

številka 50 • leto XLIII • cena 50.000 din — **Celje, 14. decembra 1989**

NOVI TEDNIK JE GLASILO OBČINSKIH ORGANIZACIJ SZDL CELJE, LAŠKO, MOZIRJE, SLOVENSKE KONJICE, ŠENTJUR, ŠMARJE PRI JELŠAH IN ŽALEC

Grobišče pod jezerom - krvava rana Teharij

»Okrog dva tisoč žrtev je pod jezerom iz sadre, pod cerkvijo Sveta Ana, približno tri do štiri tisoč žrtev pa je na prostoru, ki se razteza vse do javnega odlagališča. V neposredni bližini taborišča je torej zakopanih pet do šest tisoč žrtev, precej pa jih je pokopanih še drugod. Največja grobišča so v Košnici, Laškem, Grižah in okolici Hrastnika«, je za Novi tednik povedal Roman Leljak. Pogovor z njim objavljamo na 12. strani

EMO ni uspela prodaja stanovanj

Celjskemu Emu grozi stečaj, če v kratkem ne bodo našli dodatnega denarja za finančno konsolidacijo firme. Banka firme ni pripravljena več kreditirati, poskus, da bi prodali Emova stanovanja solidarnostnemu skladu stanovanjske skupnosti pa je vsaj zaenkrat padel v vodo, ker po odločitvi pristojnih republiških organov ni zakonit. Več o tem na 3. strani.

RADIOAKTIVNO

Meritve, ki jih je opravil Republiški Zavod za varstvo pri delu, so v nekaterih stavbah, zgrajenih iz tako imenovanih EFE zidakov, pokazale visoko koncentracijo becquerelov na kubični meter zraka. Tokrat poročamo, kako so se na zastrašujočo novico odzvali stanovalci blokov v Drapšinovi 7 in 9 v Celju. Izvedeli pa smo, da bodo z organizirano akcijo nastopili tudi lastniki zasebnih hiš in stanovanj, ki so zgrajena iz tega gradbenega materiala. Stran 13.

Ples številk med grobovi

Čeprav je dan, ki je posvečen mrtvim že za dober mesec pokopan pod zemljo, smo na dan izbrskali zanimive primerjave o cenah pogrebnih storitev v občinah na Celjskem. Izid našega sprehoda med številkami narekuje sledeče: umrite v Žalcu, Šmarju ali Titovem Velenju, grob pa imejte raje v Mozirju, če mislite na blagor še živečih, ki bodo morali plačevati najemnino za grobne »parcele«. Temo tedna boste našli na 5. strani.

NT&RC POMAGAMO

Okrešelj naj bo spet v ponos slovenskim planincem

Že v prejšnji številki našega časopisa smo najavili novo akcijo. Novi tednik bo nekaj naslednjih tednov pomagal zbirati denar in material za obnovo planinske koče na Okrešlju.

Tokrat objavljamo nekaj izvlečkov iz zgodovine Okrešlja (stran 10) in podrobneje najavljamo akcijo s številko žiro računa, na katerega boste lahko nakazovali prispevke (stran 11). Prihodnji teden že pričakujemo prve prispevke, vsem darovalcem pa se bomo oddolžili z ustrezno objavo v našem časopisu.

Spremljali smo izganjanje netopirjev!

V stolpnici na Okrogarjevi 3 v Celju je dvanajst nadstropij. V predzadnjem so v zidnih razpokah Blagojevičeve spalnice do nedavnega živeli tudi netopirji. Simbioza med človekom in netopirjem ni mogoča, zatrjuje ta družina, ki si je v soboto končno oddahnila. Berite reportažo na 24. strani!

dobrna

Zdravilišče Dobrna

prireja 16. 12. v restavraciji Hotela Dobrna

VEČER FRANCOSKE KUHINJE

Za prijetno razpoloženje bo skrbel ansambel VENUS.

Rezervacije na telefon 778-000.

Z Mustangom v novo kvaliteto, Evropo in svet

Elkroj

NOVOLETNI POPUST

ZARJA PETROVČE

za moške, ženske in otroške hlače v industrijski prodajalni ZARJE iz Petrovč.

Če boste 50. kupec, boste dobili hlače kot darilo. Torej, vsak 50. kupec bo dobil hlače zastonj. Pridite v industrijsko prodajalno ZARJE iz Petrovč še pred Novim letom.

Praznične »mavrice«

Na Radiu Celje se te dni spet vrstijo zanimive, zabavne in nagrad polne Mavrice. V njih vam predstavljamo gostišča, trgovine in Zlato vez Vilija Kragolnika z bogato praznično ponudbo in kupom presenečenj za poslušalce Radia Celje in za bralce Novega tednika. Stran 20.

Nova zgodovina in komunisti na podeželju

Predkongresne seje napovedale radikalen in učinkovit kongres Zveze komunistov Slovenije

Medtem ko so kongresi makedonskih, bosanskohercegovških in hrvaških komunistov že končani, se slovenskim kongres obeta v predbožičnih dneh. Resnici na ljubo pa so s svojimi predkongresnimi zasedanji po slovenskih občinah slovenski komunisti že opravili najobširnejši del kongresa, saj so jih pripravili predvsem zato, da bi se na samem kongresu izognili podajanju obširnih referatov in da bi čimveč pobud do kongresa že povsem artikulirali.

Po drugi strani je vodstvo slovenskih komunistov z organizacijo predkongresnih sej zagotovilo tudi, da bo kongres za razliko od že speljanih po drugih republikah dosti bolj politično in idejno jasen ter učinkovit. Prejšnji teden so predkongresna zasedanja izvedli po vseh občinah celjskega območja. Ob tem, ko so povsod podprli osnutke programskih dokumentov, sprememb in dopolnitev statuta in sklepa o številu članov organov ZKS ter osnutke list možnih kandidatov za člane organov ZKS in ZKJ, so oblikovali tudi nekatere pobude. Najzanimivejše, ki gotovo ne bodo ostale le pobude s Celjskega, bi lahko strnili v predloge, da mora ZKS enkrat za vselej ovrednotiti vse dogodke po letu 1945 ter v takoimenovano Resolucijo o slovenskem podeželju. Sicer pa poglejmo, kaj so specifičnega menili komunisti v posameznih občinah.

V **Celju** je razpraa le na trenutke zašla v nezaželeno politikantsko besedičenje, pa še to le po zaslugi gostov od drugod. Med mnogimi pobudami je bila sprejeta iniciativa novega sekretarja predsedstva OK ZKS Celje, **Željka Ciglerja,** da kongresu slovenskih komunistov predlagajo tudi sprejem resolucij o severovzhodni Sloveniji, ki plačuje gromozanski davek na v preteklosti napačno začrtan razvoj gospodarstva, o dodatni republiški finančni pomoči temu delu domovine za razvoj malih podjetij, ki naj dopolnijo delovanje gospodarskih velikanov, ter resolucije o prometni povezavi celjske kotline z ljubljansko. Sprejeli so tudi zahtevo **Jožeta Zupančiča,** da morajo slovenski komunisti končno objektivno ovrednotiti vsa dogajanja v republiki po letu 1945 zato, da se ob spopadih s politično drugače mislečimi ne bi venomer vračali k zgodovinskim temam in napakam zveze komunistov.

Mozirjani so v razpravah opozarjali predvsem na nujnost zaustavitve raznih nacionalizmov, ki krhajo odločnost spopada z gospodarsko in dužbeno krizo v Jugoslaviji.

V **Laškem** so se komunisti na predkongresni seji zavzeli za to, da zveza komunistov jasno določi svoj odnos do slovenskega podeželja. Obenem so menili, da bi morali biti programski dokumenti ne le idejno, temveč tudi prakticistično bolj jasni, v njihovo izvajanje pa bi potem lahko pritegnili tudi nečlane, ki mislijo enako. Prav tako kot v Celju so tudi v Laškem menili, da mora ZKS potegniti črto pod preteklostjo in se lotiti zgolj novih nalog. Ob obravnavi kadrovskih list pa so opozorili na pomankljivost, da med možnimi kandidati za člane organov ZKS in ZKJ ni nikogar iz drobnega gospodarstva.

V občini **Velenje** so predkongresne razprave še bolj razpletli. Že v pripravah na predkongresno zasedanje so tematiko obravnavali na devetih okroglih mizah, po nekaterih šolah in večjih podjetjih. Pripombe in dopolnitve so izoblikovali do skoraj vseh osnutkov dokumentov, ponudili pa kongresu tudi poseben amandma o energetiki.

Komunisti **Šentjurja** so ugotavljali, da se časi zelo hitro spreminjajo. Ob pisanju kongresnih dokumentov so nekaterim še šli lasje pokonci, zdaj pa zaradi sprememb v socialističnem svetu opredelitve že izgubljajo svojo radikalno ostrino. Šentjurčani so se posebej posvetili nujnosti sprejetja posebne resolucije o slovenskem podeželju, ki naj usmeri komuniste v prizadevanje za hitrejši vsestranski razvoj slovenskega podeželja na eni in aktiviranje vseh ekonomskih, kulturnih in intelektualnih potencialov podeželja na drugi strani. Podprli so tudi pobudo ZSMS o ustanovitvi fonda za pomoč slovenskemu gospodarstvu. Ob obravnavi aktualnih dogajanj v domovini so se odločili, da predlagajo medobčinski partiji, da še pred kongresom skliče člane CK ZKS in CK ZKJ s celjskega območja.

Tudi v **Žalcu** so komunisti na predkongresni seji sprejeli Resolucijo o slovenskem podeželju. Obenem so menli, da bi morali komunisti več pozornosti nameniti tudi razvoju turizma. Namesto, da v programu slovenski komunisti razmišljajo o desetletnem osnovnem šolstvu pa so bili v Žalcu mnenja, da je treba zagotoviti program osnovnega izobraževanja za bolj nadarjene učence.

V **Slovenskih Konjicah** so komunisti sicer podprli programe, ki naj bi jih sprejel kongres, po njihovem pa v dokumentu Za evropsko kakovost življenja ne more biti zajet tudi program borbe proti inflaciji, temveč naj bo ta zastavljen posebej. Na podoben način naj bi bil opredeljen tudi problem jugoslovanskega trga. V listi možnih kandidatov za člane organov ZKS in ZKJ pa je konjiške komuniste motilo, da je v njej premalo žensk in preveč že znanih funkcionarjev.

Za konec pa še kratek povzetek razprav na predkongresni seji komunistov občine **Šmarje pri Jelšah.** Programske usmeritve so sicer v celoti podprli, vendar izrazili pomisleke ali jih bo mogoče, glede na razmere v Jugoslaviji, tudi uresničiti. Enako kot ponekod drugod v regiji so se zavzeli za skladnejši regionalni razvoj, ki bi tudi podeželju omogočil enake pogoje, materialne in duhovne dobrine in kulturno bogatejše življenje. O osnutku sprememb in dopolnitev statuta slovenskih komunistov pa so menili, da je sicer kot začasen sprejemljiv, sicer pa bi bilo nujno napisati novega, dovolj odprtega hitremu spreminjanju in prenovi Zveze komunistov Slovenije.

Na vseh predkongresnih sejah občinskih organizacij komunistov v regiji so prejšnji teden izrekli tudi podporo slovenskemu političnemu in upravnemu vodstvu ter opozorili CK ZKJ, da je vse bolj ujet v lastno nenačelnost in neučinkovitost in da zaradi tega lahko tudi sam podleže težnjam po totalitarnem konceptu partijskega monopola.

Gospodarstvo ne ve kaj počne politika

V občini Velenje zaenkrat niso ne na občinske politične forume, ne na upravo niti na gospodarsko zbornico prejeli iz Srbije še nobenega dopisa, da kdorkoli z njimi prekinja stike in sodelovanje. V časniku Delo je bilo sicer moč prebrati, da delavci Gorenjeve tovarne v Vranju zahtevajo odcepitev od matičnega podjetja, vendar v Gorenju samem iz Vranja niso v zvezi s to trditvijo prejeli še nobene informacije.

BP

Pravila volitev in strank

V ponedeljek se je v Celju sestalo predsedstvo Območnega odbora Socialdemokratske zveze Slovenije Celje. Opredelili so se do predlogov za volilno zakonodajo, za politično organiziranje in spregovorili o svojih pripravah na spomladanske volitve.

Zahtevali so, takšna pa bo najverjetneja tudi usmeritev vseh slovenskih socialdemokratov, da ima opozicija na volitvah posebno glasovnico ali pa vsaj, da je iz glasovnic jasno razvidno, katera politična organizacija ali kdo drug predlaga določenega kandidata. Menili so namreč, da so edina možnost zveze komunistov, da na volitvah dobijo za svoje kandidate dovolj glasov, nekakšne »anonimne« glasovnice. Opredelili so se tudi do zakona o volitvah in menili, da pogoj za ustanovitev politične stranke ne more biti samo deset pobudnikov, temveč vsaj petsto. V zvezi s financiranjem političnih strank pa bi po njihovem mnenju bilo treba razjasniti ali se kot stranka lahko registrira tudi ustrezno številna podružnica katere izmed zvez in s tem pridobi pravico do financiranja iz republiškega proračuna. Še pred volitvami, so dejali na predsedstvu Območnega odbora Socialdemokratske zveze Slovenije v ponedeljek v Celju, bodo skušali doseči tudi, da bi bili v volilnih komisijah in odborih tudi predstavniki Demosa.

BRANE PIANO

Brezposelnost narašča

Število brezposelnih v konjiški občini še vedno narašča, čeprav si močno prizadevajo, da bi zlasti z bolj na široko odprtimi vrati zasebnemu sektorju, ta pojav zajezili.

V združenem delu v konjiški občini je zaposlenih nekaj manj kot 8500 delavcev, od tega okoli 7200 v gospodarstvu, 630 v negospodarstvu in v zasebnem sektorju 700 delavcev. V minulem devetmesečnem obdobju se je zmanjšalo število zaposlenih v negospodarstvu, na drugi strani pa je več delavcev našlo zaposlitev v zasebnem sektorju ali gospodarstvu. Takšna je tudi usmeritev gospodarskega in družbenega razvoja občine za letošnje leto, ki predvideva enoodstotno rast zaposlovanja. Kljub vsemu je še vedno veliko ljudi na cesti. Med 331 iskalci zaposlitve je kar 53 pripravnikov. Primerjava z enakim obdobjem lani pa kaže, da se je število brezposelnih povečalo za 22,6 odstotkov.

MP

Meritve niso pokazale sevanja

Zapleti pri gradnji nove Cinkarnine deponije Za travnikom še niso končani.

Pred meseci je gradnja burila duhove, ker so krajani skupaj z društvom za varstvo okolja menili, da so v pregrado vgradili radioaktivne odpadke. Ker v občini tega problema niso mogli razrešiti, so predlagali, da se opravijo globinska vrtanja in meritve. Medtem je o problemu gradnje nove deponije razpravlja republiški izvršni svet in na osnovi poročila Tomaža Vuge, predsednika komiteja za varstvo okolja v Sloveniji ocenil, da takšne raziskave niso potrebne. Društvo za varstvo okolja v Celju je medtem samo naročilo meritve radioaktivnosti, ki jih je plačala Zlatarna Celje. Meritve je 14. novembra opravil ljubljanski Zavod za varstvo pri delu, ki je meril sevanje na notranji in zunanji strani pregrade in to predvsem na tistih mestih, ki so jih pokazali krajani. Na osnovi rezultatov meritev so ugotovili, da sevanje ne presega vrednosti naravnega ozadja zaradi naravne radioaktivnosti. Iz tega torej ni mogoče sklepati, da so v pregradi radioaktivni odpadki. Vendar društvo za varstvo okolja še vedno meni, da govorice krajanov niso izmišljene. Ugotavljajo, da je bilo v zadnjem času na pregrado nasutega za 50 metrov novega materiala in da je zato s površinskimi meritvami nemogoče ugotoviti sevanje. Zato bodo še naprej vztrajali, da se opravijo globinska vrtanja, svojega stališča pa še ni povedala skupščinska komisija za varstvo okolja Slovenije, ki se prav tako ukvarja s to problematiko.

TC

Administrativni program spet na ekonomski šoli

Svet Srednje družboslovne šole-gimnazije v Celju je v začetku oktobra predlagal, da bi ukinili oddelek izobraževalnega programa administrativna dejavnost in ga prenesli nazaj na Srednjo šolo za ekonomsko usmeritev. Takšen predlog je podprl tudi celjski izvršni svet.

Na osnovi pobude gimnazije se je sestal občinski komite za družbene dejavnosti in skupaj z vodstvi obeh šol menil, da je predlog smiseln. Na ekonomski šoli so ta program izvajali že pred leti, ko so ga zaradi močnejših političnih argumentov nato prestavili na družboslovno šolo. Učitelji so takrat dokazovali, da je takšna prestavitev s strokovnega vidika neustrezna in to se je v teh letih tudi pokazalo. Zato naj bi program administrativne dejavnosti vrnili na ekonomsko šolo in s tem po besedah Jožeta Zupančiča gimnazija dobiva spet svojo nekdanjo, pred leti ukinjeno podobo. Na ekonomski šoli so za postopen prehod te dejavnosti, kar je povezano s kadrovskimi vprašanji, opremo in prostori. Ti z novim šolskim letom ne bodo več problem, saj bo šola dobila prostore, ki jih je doslej uporabljal VEKŠ. Prenos programa je podprl Zavod za šolstvo Slovenije in tudi celjski izvršni svet ni imel pripomb na takšno odločitev. O prenosu pa se bosta dogovorili vodstvi obeh šol, ki morata spremembo sporočiti odboru za vpis, da prihodnje šolsko leto ne bo zmešnjave.

TC

Stališča delegatov do prekinitve

Zbori celjske občinske skupščine so na zadnjem zasedanju sprejeli stališča do enostranske prekinitve odnosov Srbije s Slovenijo.

Ocenjujejo, da je takšna prekinitev gospodarskih tokov s političnimi sredstvi absurd in protislovje izjavam, da se politika ne bo vmešavala v gospodarstvo. Glede na to, da je dohodek osnovni vir preživetja vseh, je nujno spodbujati blagovne tokove in večjo produktivnost, menijo v izjavi celjski delegati. Zato posebej podpirajo vse tiste ukrepe republiške skupščine, republiškega izvršnega sveta in Gospodarske zbornice Slovenije, ki sledijo tem ciljem, pa tudi ukrepe državnih organov federacije, ki se za to zavzemajo. Menijo, da je treba s političnimi sredstvi zagotoviti poenotenje ciljev nadaljnjega razvoja in vzdušje, ki bo odpravilo razvnemanje političnih strasti, ki vnašajo namesto sožitja nemir in sovraštvo ter poglabljajo revščino. Pri tem so delegati poudarili, da odločno podpirajo stališča in sklepe slovenskega vodstva in vse ukrepe ob napovedanem mitingu.

ljubljanska banka
Splošna banka Celje

Poštene obresti

Na blagajniških okencih se pogosto postavljajo vprašanja o načinu obračunavanja in pripisa obresti po sredstvih na hranilnih vlogah, žiro in tekočih računih.

Tudi v Ljubljanski banki obračunavamo obresti ob vsaki spremembi glavnice in revalorizacijske stopnje, vendar pa jih banka pripisuje tromesečno. To pomeni, da je znesek, ki ste ga položili v nekem mesecu, obrestovan po takrat veljavni stopnji, v naslednjem mesecu pa je glavnica povečana za obresti in celoten znesek obrestovan po novi veljavni stopnji...

Našim cenjenim strankam sporočamo, da zaradi takega načina niso prikrajšani za višino obresti, banka pa se strinja, da bi marsikdo v časih visoke inflacije želel obresti dvigniti takoj po obračunu. Vsem tistim sporočamo, da bo tudi Ljubljanska banka uvedla mesečni pripis obresti, ki bo začel veljati v bližnji prihodnosti. Tako upamo, bomo zadovoljili tudi tiste, ki želijo obresti ohranjenega denarja dvigniti takoj po obračunu (pripisu).

Trenutno banka obračunava obresti v višini 76% od vsakokrat veljavne mesečne revalorizacijske stopnje in ta znaša novembra 89 **42,4%,** kar pomeni, da bo banka obračunala obresti po stopnji **32,2%.**

Prodaja Emovih stanovanj preložena

Od 27. novembra ima Emo blokiran žiro račun in po 60 dneh blokade se prične postopek za stečaj. Da je ta vse bližje, se je izkazalo tudi na zadnji seji celjskega izvršnega sveta, kjer niso sprejeli predlagane rešitve za Emo, po kateri bi stanovanjska skupnost odkupila večino Emovih stanovanj.

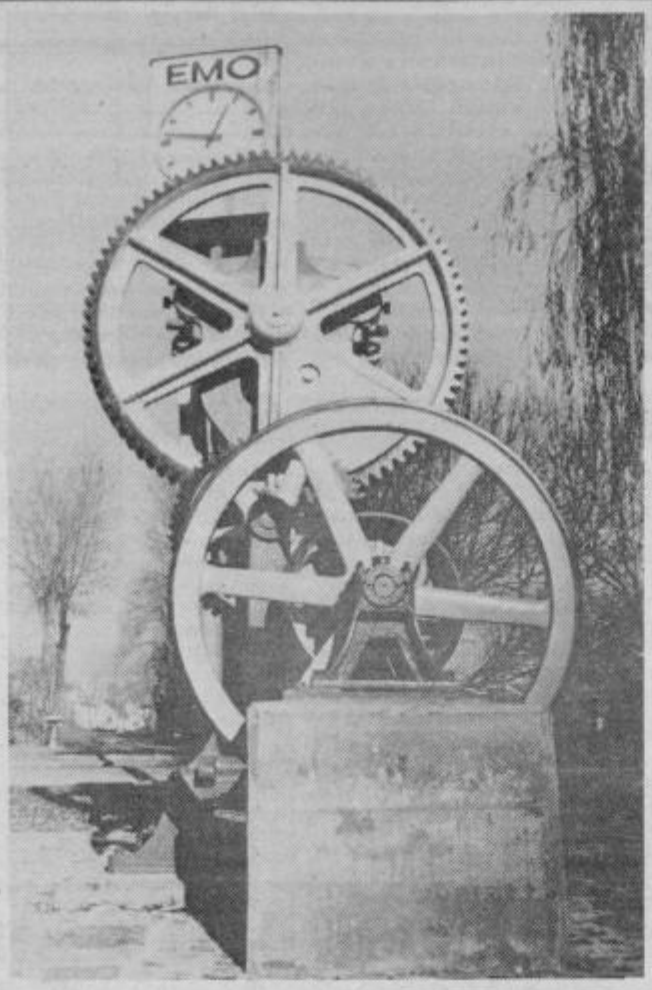

V zadnjem letu je celjskemu Emu sicer uspelo doseči pozitivne premike v poslovanju, saj kot celota niso poslovali z izgubo, povečal se je delež lastnih virov poslovnih sredstev, realno so se zmanjšale zaloge... Vendar pa je Ljubljanska banka Splošna banka Celje ocenila, da ima Emo še vedno zelo neugodno strukturo virov sredstev, saj posluje pretežno s tujimi viri. Ugotavljajo sicer, da je bila realna zadolženost pri banki do konca oktobra pod rastjo inflacije, vendar pa je za 13 odstotkov presegala zadolženost ob koncu preteklega leta, če so jo preračunali v dolarje. Banka je zato ocenila, da je Emo do nadaljnjega kreditno nesposoben in ne more dobiti novih kreditov. Do konca novembra pa je delovni organizaciji zapadlo več kot 500 milijard din obveznosti. Kot je razložil predstavnik banke **Bernard Poljanec** na seji izvršnega sveta, je nadaljnje kreditiranje Ema za banko preveliko tveganje, zato so v dogovoru z Emom prišli do predlôga o odprodaji dela njihovih stanovanj. S tem bi Emo dobil 8 milijonov dolarjev lastnih sredstev, in s tem dosegel finančno konsolidacijo. Brez tega je namreč po besedah vodstva Ema nadaljnje delo zgolj podaljševanje agonije. Za nakup Emovih stanovanj bi banka odobrila samoupravni stanovanjski skupnosti Celje kredit v omenjenem znesku, s tem denarjem bi kupili Emova stanovanja, za vračilo kredita pa bi morali zbrati sredstva v okviru prispevne stopnje za solidarnostna stanovanja. To pomeni, da bi se sicer povečal fond solidarnostnih stanovanj v občini, vendar ta niso prazna, pač pa v njih stanujejo Emovi delavci. Poleg tega bi sredstva za solidarnostna stanovanja porabili nenamensko in temu je ves čas oporekala stanovanjska skupnost.

Iz dopisov, ki kažejo na aktivnosti v zvezi s prodajo stanovanj je razvidno, da je izvršni svet že ob prvih predlogih vedel, da takšen način ni pravno veljaven. Tudi ko so ga predstavili na aktivu direktorjev, se ti niso strinjali s takšnim reševanjem problema Ema. Kljub temu je izvršni svet menil, da bo lahko uporabil možnost novega sistema, ki z novim letom prenaša vse pristojnosti odločanja nanje in na občinsko skupščino. Tako je že pripravil delovni osnutek odloka, ki naj bi ga sprejela skupščina konec decembra, o čemer je v dopisu banki pisal predsednik IS Celje **Miloš Pešec.** Na seji izvršnega sveta, ki je bila pred tednom dni, pa je zadevo zapletel družbeni pravobranilec **Jože Drofenik,** ki je sporočil, da je republiški pravobranilec skupaj s predstavnikom republiške SDK in drugimi pristojnimi organi sklenil, da je treba ustaviti vse aktivnosti v zvezi s prodajo stanovanj in raziskati vse dosedanje primere. Problematična ni sama prodaja stanovanj, pač pa nakup iz solidarnostnih sredstev stanovanjske skupnosti, kar pomeni, da gre za nenamensko porabo teh sredstev. Nekateri razpravljalci so ob tem menili, da je takšen sklep nerazumljiv, saj gre za stanovanja, ki jih je organizacija kupila v svojih »dobrih« časih, sedaj, ko potrebuje denar, pa jih ne more prodati.

Izvršni svet je nato sklenil, da je treba proučiti, ali je takšna akcija resnično neizvedljiva in če je, je treba najti drugačno rešitev za prodajo Emovih nepremičnin. Emo naj bi sam prodal čim več, vendar pa je Marjan Drev povedal, da se je za nakup stanovanj doslej zanimalo le 15 stanovalcev, medtem ko bi počitniške zmogljivosti lahko prodali le, če bi bila cena pod dejansko vrednostjo. V Emu naj bi tudi proučili perspektivnost posameznih programov in to s pomočjo tujih strokovnjakov, saj bi po besedah Dreva s stečajem Ema uničili tudi uspešne programe, ki imajo možnosti razvoja. Ta pa ni mogoč, dokler se organizacija finančno ne konsolidira. Finančno rešitev bo treba najti čimprej, saj naj bi o njej razpravljali delegati občinske skupščine konec decembra.

T. CVIRN

RiNG

KOMENTIRAMO

Zadeva stanEMO

Tudi Celje ima svoje javno priseganje na nujnost gospodarskih reform, ki naj končno vzpostavijo trg na eni, pa pol javno delovanje po starih metodah na drugi strani. Zadnji je zaplet s celjskim Emom, ki se nezadržno bliža stečaju.

Do predzadnje srede je Emovo vodstvo vse upe stavilo na odrešitev z denarjem, ki bi ga dobili s prodajo svojih stanovanj celjski stanovanjski skupnosti, pa je moral občinski izvršni svet po razlagi, da bi bilo to nezakonito, takšno možnost odkloniti. Navkljub temu niti Emo niti izvršni svet nista opustila upov, da bi solidarnostni stanovanjski sklad Celja vendarle nekako izpraznila v Emovo korist, celjska Ljubljanska banka bi nato Emu odobrila nove kredite, SDK pa sprostil blokirane račune. Seveda Emovemu vodstvu ob zavrnjenem predlogu pač ni česa očitati – iskalo je le rešitev za 2750 članski kolektiv. Bolj je zaskrbljujoče, da so do sredinega negativnega tolmačenja omenjenega posla predlog podpirali nekateri celjski politiki in večina članov celjske vlade. Pravočasno – ne čakajoč podatke v katero smer piha veter – so se nakupu Emovih stanovanj iz solidarnostnega sklada oziroma s pomočjo kredita Ljubljanske banke Samoupravni stanovanjski skupnosti uprli le na stanovanjski skupnosti in v Službi družbenega knjigovodstva.

Zaskrbljuje dvoje. Prvič, da je občinska oblast (pa ne le ona, saj so na dogovorih o zadevi sedeli tudi predstavniki OK ZKS Celje) hotela svojega izgubarja reševati na način takoimenovanega dogovornega gospodarjenja, ki se ga moramo po njenih lastnih besedah čimprej znebiti, in s poskusi vplivanja na odločitve bankirjev. Drugič, pa je nezakoniti predlog propadel tudi zato, ker se mu je uprla stanovanjska skupnost in še to le zategadelj, ker njeno mnenje do konca leta vendarle še nekaj pomeni. Po novem letu namreč sama ne bo mogla odločati praktično o ničemer več in bo večino pristojnosti morala prenesti na organ, ki ga v prispevku karamo – na celjski izvršni svet. Slednji se tega dobro zaveda in se v dopisih banki s tem že samozagledano baha.

Pikolovci bi dejali, da gre pri vsej zadevi tudi za kakšne »komunikativne« zaplete. Prav bi imeli. Še za nekaj gre. Ko smo predzadnji torek v novembru v redakciji izvedeli, da župan sklicuje nenapovedano sejo z občinskimi direktorji, drugimi veljaki in predstavniki Ema, smo se je hoteli udeležiti, pa nam je bilo po telefonu pojasnjeno, da novinarji nismo povabljeni. Takšen odnos do medijev in s tem posredno do javnosti pojasnjuje tudi, zakaj zdaj občinsko vodstvo trdi, da smo propada Emovega predloga o prodaji stanovanj krivi novinarji, ki da smo zadevo preveč napihnili. Pustimo ob strani dejstvo, da smo z njo le seznanili bralce Novega tednika, nihče pa nam ne more očitati pisanja laži ali preranega komentiranja v tem ali onem duhu. Morda smo stvar res »napihnili«, morda pa smo le malce pripomogli, da je v Celju končno propadla vsaj ena nezakonita in nenačelna gospodarska gasilska akcija.

Emove tragike se zavedamo. Smo za pomoč Emu, vendar le neposredno. Mogoče bi bili Celjani pripravljeni seči v žep in nepovratno Emu dati denar za povračilo dela posojil in obresti. Gotovo pa le z garancijo, da bo denar Celjanov pametno porabljen in da to obljubi skupina Emovih in občinskih vodilnih, ki bi s svojim imetkom in častjo jamčili, da bo Emo enkrat na kakršenkoli način lahko mestu in občini uslugo vrnil.

BRANE PIANO

Dvotretjinski župan

Celjske ima odslej dvotretjinskega župana, saj so delegati celjske občinske skupščine na zadnjem zasedanju brez pripomb potrdili predlog komisije za kadrovske zadeve.

Po tem predlogu naj bi namreč **Tone Zimšek,** predsednik skupščine občine Celje tretjino svojega rednega delovnega časa porabil za reševanje problemov v Razvojnem centru. Pobuda je prišla iz Razvojnega centra, kjer so ocenili, da bi bila pomoč Toneta Zimška kot nekdanjega direktorja te organizacije pri njihovih reorganizacijskih posegih, neprecenljiva. Pozitivno mnenje k temu predlogu je na osnovi Zakona o delovnih razmerjih dala skupščinska komisija za volitve, imenovanja in kadrovske zadeve in delegatom predlagala, da izdajo ustrezno soglasje. Delegati so se takoj strinjali.

TC

Fronta danes, fronta jutri

Večina občinskih organizacij socialistične zveze na Celjskem se je na svojih programskih konferencah sestala že včeraj ali pa bodo to storile danes. V ospredju vseh obravnav so večinoma osnutek programa RK SZDL z naslovom Z demokracijo in ustvarjalnostjo v bogatejše življenje in izhodišča in teze za novi statut SZDL Slovenije, programi občinskih organizacij SZDL, v Celju pa bodo danes predlagali tudi spremembo svojega občinskega statuta. Čeprav večina osnutkov programov občinskih organizacij frontnih organizacij na Celjskem predlaga, da bi svoje delovanje še bolj okrepili v krajevnih skupnostih, pa gre pri vsem ostalem za rešitve in usmeritve, ki naj bi odločile ali bo SZDL še naprej nekakšna marela za vse in vsakogar ali pa samostojna stranka.

BRANE PIANO

SVET MED TEDNOM

Piše Darijan Košir

Na vrsti je Bolgarija

Scenarij vzhodnoevropskih dogodkov se neusmiljeno ponavlja. Sedaj je logika dogodkov, ki jo lahko opišemo z verigo: odstop partijskega vodstva – kadrovske prevetritve – demonstracije – odstopi – demonstracije – zahteve po svobodnih volitvah – padec režima – prišla tudi do Sofije. Po odstopu Živkova, čemur je sledilo množično navdušenje ljudskih množic, ki so Živkova prerisali kar v Hitlerja, je prišlo ne samo do obsežnih partijskih prevetritev, ampak tudi do doslej najmnožičnejših demonstracij v povojni zgodovini Bolgarije. Stavkajoči so zahtevali odpravo vodilne vloge partije in svobodne volitve (torej spremembe sistema in ne zgolj spremembe v sistemu), na kar se je partijski plenum, kot se je moralo zgoditi, odzval. Sedaj je Bolgarija na točki verige, ki smo jo označili »zahteve po svobodnih volitvah«: partijski plenum je namreč odločil, da bo marčevskemu izrednemu partijskemu kongresu sledil tudi sprejem zakona o strankah, nato pa junijske svobodne volitve; junij bo torej na Vzhodu vroč (volitve so tudi v ČSSR), saj bodo verjetno padli kar številni komunistični režimi.

V ČSSR so dobili novo vlado, ki je zaenkrat kompromisna: v njej ima partija predsednika in obrambno ministrstvo, opozicija pa notranje ministrstvo, zunanjo politiko, gospodarstvo in finance. S tem so predstavniki opozicije v ČSSR dobili več kot opozicija na Poljskem (kjer je najprej padel komunistični režim), v NDR in Bolgariji skupaj. Poleg tega bo predsednik češkoslovaške države, ki bo zamenjal Gustava Husaka, odhajajočega grobarja praške pomladi 1968, verjetno Vaclav Havel, voditelj opozicijskega Državljanskega foruma, v »najslabšem« primeru pa Aleksander Dubček, človek, ki je vodil praško pomlad, čeprav je komunist po duši. Na Poljskem je namreč predsednik države komunist, v NDR pa človek, ki sicer ne pripada KP, zato pa jim je zvesto služil. Tako bi češkoslovaška opozicija še pred junijskimi volitvami dobila v roke v glavnem vse, kar si lahko zaželi. Tako imajo priložnost, da se zadev takoj lotijo in ne čakajo na svobodne volitve kot denimo Madžari ali Bolgari, ki bodo do takrat v svojevrstnem pat-položaju; že zato se madžarskim reformatorjem neznansko mudi z volitvami, saj bi jih želeli izvesti že čez mesec, dva, in ne čakati na marec.

Enajst proti ena – kaj zdaj?

V Strasbourgu, ki formalno šteje kot sedež zakonodajne oblasti Evropske skupnosti, so voditelji dvanajsterice (predsedniki držav ali vlad) sprejeli pomembne odločitve: sprejeli so socialno listino, ki naj bi delavcem v skupnosti jamčila temeljne pravice, dogovorili pa so se tudi o sklicu konference o monetarni uniji ter o ustanovitvi banke za pomoč državam Vzhoda. Sprejem socialne listine je silno pomembna zadeva, ko gre za integriranje dvanajsterice: s tem so namreč odpravili eno izmed dveh največjih ovir pri združevanju (druga je monetarna unija – skupna centralna banka in skupen denar – katere formiranje so prestavili na pleča omenjene konference). Toda ni šlo brez žrtev: socialno listino so sprejeli le z 11 glasovi, medtem ko je bila Margaret Thatcher proti. Zadeva ne bi bila kritična, če ne bi šlo za zadevo, ki jo morajo sprejeti s konsenzom. Dejstvo, da so jo vseeno sprejeli, dokazuje, da so ostali šefi držav naveličali blokiranj Thatcherjeve, ki je vseskozi trdila, da sodi listina v čas Karla Marxa in da so pripravljeni iti v integracijo tudi brez Velike Britanije, kar je za slednjo še posebej nerodno spoznanje. Sedaj bo morala biti Thatcherjeva še posebej previdna pri monetarni uniji, ki jo je tudi vseskozi blokirala. Toda pri tej bo šlo najverjetneje dosti lažje: prvič, led je prebit (s sprejemom socialne listine kljub njenim nasprotovanjem), drugič, zaradi postopnega izoliranja Britanije bo padla doma, in tretjič, danes je funt že »zrel« – njegova vrednost je prilagojena – za monetarno unijo, česar pred meseci še ni bilo. Zatorej se mora železna lady odločiti: se pridružiti nastajajočim Združenim državam Evrope ali ostati izolirana. Verjetno se bo morala vendarle odločiti za prvo različico.

Partija na udaru v SZ

Vse bolj vroče je tudi v Sovjetski zvezi. Trenutno so se sicer nacionalistične strasti v posameznih republikah (te in pa separatistične težnje bodo v prihodnje gotovo še hud problem) nekoliko polegle, zaostrujejo pa se druga vprašanja. V Kremlju se je začelo drugo zasedanje ljudskih deputatov (poslancev parlamenta) in, kot je bilo pričakovati, so tako imenovani radikalci, med njimi je tudi akademik Andrej Saharov, z vso silo pritisnili, naj bi postavili na dnevni red vprašanje ukinitve 6. člena zvezne ustave, ki daje KPSZ vodilno vlogo v državi. Torej člen, kakršnega so pred nedavnim ukinili na Češkoslovaškem in v NDR.

Gorbačov se je znašel na žerjavici. Zaradi težav, ki jih je njegova perestrojka naplavila na površje (seveda pa ne povzročila, kot trde njegovi nasprotniki), je zdaj v vlogi pravcatega političnega vrvohodca. Socialni problemi se hudo zaostrujejo, gospodarstvo je še daleč od tržnega, trgovine so prazne, le svobode javne besede je več. In tako ni čudno, da je v javnosti naraslo razpoloženje proti komunistični partiji, ki ji pripisujejo zgodovinsko odgovornost za zlom sovjetskega gospodarstva.

Gorbačov se prav gotovo zaveda, da do te prelomne točke – javno zastavljeno vprašanje odgovornosti partije za zavoženost sovjetske politike, gospodarstva, nacionalnega vprašanja itn. – mora slej ko prej priti in najbrž tudi računa na to. Toda, Gorbačov ni radikalec, želi si dolgoročnejših, »solidnejših« strategij in v tem smislu je za nekatere (Jelcin, Saharov...) že postal ovira za temeljitejšo perestrojko, ki zahteva že konkretnejše »revolucionarne« poteze v zvezi z bistvenimi sovjetskimi vprašanji.

Kakorkoli že, Gorbačov je že na začetku zasedanja parlamenta zastavil vse svoje moči, da vprašanje ukinitve vodilne vloge partije v ustavi ni prišlo na dnevni red, češ da za to še »ni pravi trenutek«. In kdaj bo »pravi trenutek«? Tega ne ve nihče, medtem pa je komunistična partija v SZ doživela svoj prvi volilni poraz – v Litvi, kjer so bile volitve v lokalne organe oblasti.

Poplava telexov z odpovedmi

Iz Srbije je tudi v zadnjem tednu prišlo na naslov gospodarskih organizacij celjske regije precej telexov, s katerimi gospodarske organizacije prekinjajo odnose z našimi firmami. Še bolj od tega je v tem trenutku zaskrbljujoče, da ima naše gospodarstvo v Srbiji precej odprtih terjatev, kar vpliva na likvidnostni položaj, ki je že tako in tako slab.

Med organizacijami, ki so v zadnjem času najbolj pregrele svoje telexe sta predvsem Srbijateks in Centrotekstil iz Beograda, ki se želita ob politični podpori otresti precejšnje slovenske konkurence. Tako je znano, da so največ telexov prejeli predvsem naši tekstilci (a ne le s tega naslova). Toper jih ima že pet, Elkroj pa celo osem. Zadnjega je Srbijateks poslala Jutekšu. Manjši storno naročil so imeli tudi v TT Prebold, Metki pa je sodelovanje odpovedala kooperantska firma iz Novega Sada.

Poslovna skupnost Formator ocenjuje, da bi lahko bilo prenehanje gospodarskega sodelovanja usodno za Aureo, ki 80 odstotkov surovin kupuje na srbskem trgu ter nanj proda 35% proizvodov. Problem bi lahko nastal tudi pri Steklarju Celje, ki ima tudi na tem področju surovinsko bazo, ogrožena pa bi lahko bila tudi Vrvica Celje.

Mnogo podjetij na srečo zaenkrat še ni prejelo nikakršnih odpovedi. To velja za Sip, Emo, Keramično industrijo Liboje, Gradnjo Žalec, Merx, Libelo, Železarno Store, Zlatarno Celje, Aero, čeprav so nekatere teh organizacij v Srbiji tako pri nabavi kot tudi prodaji precej prisotne. Četudi uradnih odpovedi po podatkih Medobčinske gospodarske zbornice iz Celja še ni, pa gre ponekod za t. i. tihi bojkot. Močno namreč upada prodaja nekaterih naših organizacij na jugu. Delno gre tudi za padec kupne moči, v večini pa za bojkot, ki je povezan s politično prisilo. Tako je v Aeru, Etolu, Keramični industriji Liboje ter predvsem pri trgovini. V Kovinotehni pa ugotavljajo, da je občutno predvsem zavračanje blaga široke potrošnje.

Kljub temu, da precej organizacij že nekaj časa krči oziroma širi svojo prisotnost na različnih tržiščih predvsem glede na plačilno sposobnost kupcev, pa je, posebno kar se terjatev tiče, položaj še posebno zaskrbljujoč. Veliki sistemi, npr. Kovinotehna in Gorenje, Železarna Štore in drugi, so zato še posebej okrepili izterjavo. Samo Gorenje ima trenutno za 5 tisoč milijard terjatev.

Sicer pa so vsebine telexov podobne kot v ostalih predelih Slovenije. Telexi so nejasni, v smislu, da gre včasih »morda« le za začasno odpoved, da bodo v primeru, če bo to potrebno, obnovili sodelovanje ipd. Pa tudi tistim zelo odločnim in brezpreklicnim odpovedim včasih sledi še telefonski klic s prošnjo, da naj telexa ne jemljejo resno, da so ga morali poslati zgolj zaradi političnega pritiska itn. Ravno to daje upanje, da se bo sedanje evforično stanje morda le umirilo. Že sedaj pa je jasno, da bo vse skupaj imelo precejšnje posledice in da se bo na vse skupaj, če v kratkem ne bo razumnih rešitev, moralo odzvati tudi slovensko gospodarstvo.

R. PANTELIČ

Dogodek, ki se je pripetil dvema serviserjema Ema na avtocesti pri Svetozarevu sicer nima gospodarskega značaja in prej sodi na stran, kjer je kronika, pa vendar. Na omenjeni cesti sta se v koloni vozil, zaradi nesreče na cesti, ustavila dva serviserja Ema. Šla sta gledat, zaradi česa je zastoj na cesti. Ko sta se vrnila, ju je pred vozilom čakal miličnik in ju vprašal, če je to njun avto. Pritrdilen odgovor je bil dovolj, da se je uradna oseba serviserjev fizično lotila. Eden je uspel pobegniti, drugi pa te sreče ni imel. Zaradi krepke zaušnice je moral iskati zdravniško pomoč, saj je dobil trajno poškodbo bobniča. Uradna prijava je bila vložena pri UJV Svetozarevo in Celje in upati je, da bo oseba v modrem za to dejanje primerno kaznovana.

Zalogaj naložb v konjiški občini

Naložbena dejavnost je v konjiški občini manj živahna, kot je bila pred časom. Podatki o plačilih za naložbe v osemmesečnem obdobju kažejo, da je 80,3 odstotke plačil namenjenih gospodrstvu, stanovanjski dejavnosti 13,2 odstotka, negospodarstvu pa 6,5 odstotka.

Med dejavnostmi je na prvem mestu industrija, znotraj nje pa so močno zastopane zlasti podskupine kot je proizvodnja usnja in krzna, strojna industrija, predelava kemičnih izdelkov, nekovin in kovin. Po obsegu so velikega pomena plačila za naložbe v gostinstvo in turizem, s 27 odstotnim deležem. Skromna v strukturi plačil pa je naložbena aktivnost v komunalni dejavnosti in gradbeništvu.

V konjiški občini je bilo v minulem obdobju v gradnji 45 investicijskih objektov s predračunsko vrednostjo 142 milijonov dinarjev. Najpomembnejši objekti v gradnji v tem času pa so: obrat za proizvodnjo namenskih strojev za obdelavo kovin v Uniorju, klimatski zdraviliški center terme Zreče, katerega investitor je tudi Unior, Konjiški Konus pa gradi razvojni center.

MP

Zunanja trgovina brez Kovinotehne

V celjski Kovinotehni so se pred tednom zaposleni odločili, da se vse temeljne organizacije, razen Zunanje trgovine, preoblikujejo v enovito družbeno podjetje. Za takšno organiziranost je glasovalo več kot 88 odstotkov vseh zaposlenih. Zunanja trgovina te pobude ni sprejela, pač se je odločila, da se izloči, vendar bi še vedno želela ostati v okviru Kovinotehne.

Na novinarski konferenci je predsednik KPO Kovinotehne **ALeš Ilc** pojasnil, da so se priprave za reogranizacijo v skladu z novo zakonodajo pričele pred meseci, odločitev za preoblikovanje v družbeno podjetje pa je izhajalo iz dosedanjih uspehov in usmeritve, da organizacijske strukture ne bi razbijali. Dosedanje temeljne organizacije se s tem preoblikujejo v tržno profitne enote, ki le nekatere najnujnejše funkcije združujejo na nivoju podjetja. Zaenkrat se niso lotili kapitalskih povezav, ker še ni zakona o lastnini. Za Kovinotehno bi bila najbolj ugodna varianta mešanega podjetja, vendar ima trgovina relativno nizko profitno stopnjo in ne gre pričakovati, da bi tuja podjetja na veliko vlagala vanjo. Računajo pa na sodelovanje z italijanskim partnerjem za naložbe v obmejnem območju.

Nova organiziranost v Kovinotehni pomeni, da se bo morala Zunanja trgovina, ki se ni odločila za družbeno podjetje, oblikovati kot samostojno zunanjetrgovinsko podjetje. To pomeni, da bo izgubila ime, pod katerim je delovala doslej in da se bo morala spoprijeti s konkurenco na tem področju. V Kovinotehni pa so novo podjetje registrirali s celotnim poslovanjem, kar pomeni, da nastaja nova zunanja trgovina. Ugotavljajo, da je zunanja trgovina sicer pomembna, ne more pa v celoti nadomestiti domačega povpraševanja. Zato menijo, da je odločitev 150 zaposlenih v Zunanji trgovini prenagljena in da še lahko pride do spremembe po 22. decembru, ko bodo sprejemali statut nove organizacije.

TC

Ne razmišljajo o stečaju

SIP bo delal tisto, kar bo zahteval trg

Nad skoraj tisoččlanskim kolektivom šempetrskega Sipa še vedno visi grozeči meč stečaja, vendar so vodilni v tej organizaciji prepričani, da bodo s kratkoročnimi ukrepi zajezili drsenje njihovega voza še globlje v prepad.

Okrog dvajset ukrepov, ki naj bi razmere v Sipu v kratkem obrnili na bolje, so predstavniki Sipa razgrnili pred člani žalskega izvršnega sveta. Sedanji direktor **Rafko Končina** je bil v pogovoru odločen, da Sip preneha s svojo dosedanjo politiko, to je širjenjem proizvodnje in delom na zalogo. »Iz naše tovarne bo prihajalo samo tisto, kar se bo prodajalo na tržišču.« Do konca letošnjega leta tako načrtujejo polovično zmanjšanje proizvodnje, v prvem polletju leta 90 pa še za polovico. To velja predvsem za kmetijsko mehanizacijo, medtem ko program B, to je naročena investicijska oprema, teče normalno. Viške izvoznih zalog bodo ponudili domačim kupcem, za nekatere izdelke bodo na voljo popusti. Viške materialov bodo v Sipu odprodali, delo pa organizirali tako, kot bo narekovala prodaja. Če bo treba, bomo še naprej vztrajali pri prisilnih dopustih, izmenskem delu, če bo treba, bo proizvodnja tekla tudi ob koncu tedna in med prazniki,« je dejal Končina. Je pa v Šempetru že danes jasno, da bo za okrog 200 delavcev treba poiskati nova delovna mesta.

Nadalje nameravajo v Sipu pritegniti k sanaciji večje kupce in dobavitelje ter banke. Ponudili jim bodo sovlaganja oziroma možnost, da terjatve spremenijo v naložbe. Ljubljanski banki Celje Sip predlaga odpis dela obresti ter pristop v mešano podjetje s sovlagateljskim deležem. Podobno kot v celjskem Emu pa Sip išče izhod tudi s prodajo svojih 115 stanovanj. To v tem trenutku najbrž ni realna možnost, vsaj v tej obliki, da bi stanovanja odprodali stanovanjski skupnosti.

Predstavniki Sipa so bili na seji izvršnega sveta trdno prepričani, da bo program kratkoročnih ukrepov obrodil sadove. Ta njihova prepričanost izhaja iz dejstva, da se likvidnostni primanjkljaj (ta znaša po devetih mesecih 11,4 milijarde dinarjev) ne povečuje, potem ko je vse leto naraščal, za 17 do 20 odstotkov pa so zmanjšali tudi zaloge, ki so se približevale že 70 odstotkom. Do konca leta nameravajo v Sipu za približno polovico zmanjšati primanjkljaj. Problem zase je še vedno njihov bivši tozd v Sežani, predvsem zaradi neomejene solidarnosti, kar bi šempetrskemu delu utegnilo pomešati račune.

IRENA BAŠA

Napovedana gospodarska blokada Sip po besedah Rafka Končine ne bo hudo prizadela. V ožjo Srbijo proda ta kolektiv 8,5 odstotkov proizvodnje, skupaj z Vojvodino znaša ta delež 15 odstotkov. Sicer pa prodaja zadnji dve leti upada, poleg tega pa kupci v Srbiji blaga tako in tako ne plačujejo.

Delež oskrbe znaša za Sip 20 odstotkov. Tu je problem morda nekoliko težji, ker gre za monopolne proizvajalce v Jugoslaviji. Sip je nabavljal material predvsem v tovarni ležajev v Beogradu, sodelovali so s tovarno verig, metalurškim kombinatom v Smederevu, ter izdelovalci pnevmatik v Pirotu in Kruševcu. Rafko Končina je ob tem dejal, da je uvoz materialov možen iz tujine, včasih bi bile cene še nižje, toda rešiti bo treba nekatera vprašanja liberalizacije uvoza.

Alpos želi čim več izvažati

V družbenem podjetju Alpos menijo, da bi jih bolj kot blokada Srbije prizadel odstop reformne Markovićeve vlade. Njihova 9-mesečna profitna stopnja je bila 4,5 odstotka nad panogo ter so tudi dobro gospodarili. Zato je strah, da bi zaključili leto z izgubo, odveč. Negativne trende jim je uspelo ustaviti. Svoje tri programe posodabljajo z denarjem za nerazvite in tudi slovenskim razvojnim dinarjem ter s 550 tisoč dolarji mednarodnega posojila za reintegracijo delavcev.

Linija za jeklene cevi in profile za program črne metalurgije in orodjarstva, zanjo menijo v Alposu, da bo med najsodobnejšimi v Evropi, bo začela poskusno obratovati v istih prostorih prihodnje poletje. Za primerno tehnično raven bo poskrbel svetovno znani dobavitelj Voest-Alpine. Program, ki bo zaposloval 6 delavcev bo krmiljen s procesnim računalnikom, zlaganje cevi ter profilov bo postalo avtomatizirano. Na jugoslovanskem trgu, kjer ima Alpos iz tega programa 15 odstotni tržni delež je preveč proizvajalcev, z novo naložbo pa bodo Alposovo proizvodnjo povečali še za 30 odstotkov. Letos so izvozili 50, prihodnje leto nameravajo 60 odstotkov, delež pa bodo morali še povečevati. V Alposu so že najpomembnejši, tradicionalni jugoslovanski konvertibilni izvoznik (vključen je konvertibilni izvoz na Madžarsko in Poljsko). Z izvozom cevi bodo letos zaslužili 5 in pol milijona dolarjev, prihodnje leto pa 8. V primerjavi z drugimi domačimi proizvajalci je njihova prednost boljša kakovost in bližina konvertibilnih trgov. Linija cevi iz aluminija je zaradi položaja na trgu premalo izkoriščena, vendar jo bodo v prihodnjem letu prestrukturirali ter izdelovali cevi iz hladnovaljanega traku. Uporabili bodo lastno znanje in opremo domačih dobaviteljev.

V orodjarni nameravajo z nakupom strojne opreme povečati izvoz programa na Poljsko in v Avstrijo in bodo v kratkem zaposlili še 10 delavcev.

Program kovinskega pohištva, »drugi« od treh programov je del bivšega tozda Oprema, kjer izdelujejo vrtno pohištvo, notranjo opremo in različne lestve. Z lestvami in vrtnim pohištvom imajo na jugoslovanskem trgu 40-odstotni delež. Zaradi večje konkurenčnosti uresničujejo posodobitev programa kovinskega pohištva. Varilni robot bodo postavili do februarja. Prvo fazo posodobitve kovinskega pohištva zaključujejo. Iz tega programa so zadnja leta izvažali petino proizvodnje. V Srbiji imajo četrtino domačega trga in zaradi gospodarsko političnih napetosti pričakujejo kljub vsemu umiritev stanja. Zasičenost domačega trga jih po drugi plati že sama sili v izvoz. Večji poudarek nameravajo dati notranji opremi in delavnico že širijo. Težijo jih visoke cene aluminija.

Najmlajši program, trgovinske opreme, je zaradi razvoja trgovine konjukturen zlasti na domačem trgu, po kakovosti so še vodilni, vendar jih drugi že dohitevajo. Imajo tudi kooperante, prodajajo tudi na ključ. Prihodnje leto bodo posodobili mizarski obrat in izvozili za milijon dolarjev trgovinske opreme samo na Madžarsko, kjer so se tudi dobro predstavili. V prihodnosti pričakujejo v Alposu tudi veliko od sovjetskega trga. V ZRN imajo dolgoletnega partnerja-kooperanta, ki pri nas, kljub Alposovemu interesu, zaradi političnega rizika ni pripravljen vlagati in predlaga skupno podjetje na Madžarskem. S tem partnerjem so v Alposu letos ustvarili 2 milijona mark.

V prihodnjem letu želijo v Alposu večjo samostojnost sedanjih treh programov, da bi postali podjetja, ostali pa bi skupni interesi na kapitalski osnovi. Za nekatere dele proizvodnje bodo vzpodbudili enote malega gospodarstva in naj bi tako v letu in pol zaposlili do 300 delavcev. Želijo tudi tujih vlaganj, vendar zanimanja ni.

Zadolženost v Alposu že presega enomesečno realizacijo, vendar pravijo, da položaj ni alarmanten. Optimisti so predvsem glede izvoza na zanesljiva tržišča. V podjetju potrebujejo dobre kadre za trženje in razvoj, po drugi strani pa imajo viške, saj je še vedno 48 odstotkov delavcev nekvalificiranih. Povprečne plače delavcev bodo konec leta znašale 600 DEM, leto pa so začeli s povprečjem 400 DEM, željenih 700 DEM pa niso mogli doseči. Delavci so začeli zaradi motiviranosti prvič razmišljati tudi o kakovosti, so opazili. Glede gospodarnosti pri delu so še na začetku, končni cilj pa bo plača po merilu: koliko znaš in narediš ter bodo zakoličili stalna razmerja. Uspeli so preprečiti odhajanje dobrih kadrov.

Pripravljajo tudi nekaj projektov za privlačnejši imidž posameznih programov. Ugotavljajo, da ugled pri poslovnih partnerjih sicer imajo, da pa jih ljudje nasploh premalo natančno poznajo. Po izkušnjah Gorenja so tudi v Alposu prepričani, da ime pomeni veliko.

BRANE JERANKO

KOMENTIRAMO

Ožigosani zaradi resnice

Ničkolikokrat smo bili novinarji ožigosani s strani prejšnjega Sipovega vodstva. Da širimo laži in neresnico, napihujemo probleme tam, kjer jih sploh ni.

A vse bolj postaja očitno, da z naše strani ni bilo napihovanja problemov, laži in neresnic. Če je prejšnje vodstvo zanikalo vsakršne govorice o rdečih številkah, sedanje vodstvo priznava, da se agonija vleče že dobra štiri leta. Od leta 85 so se v Sipu pojavljale izgube, ki pa so jih po direktivi vedno prikrivali. Če ni šlo drugače, tudi na ta način, da so menjavali ljudi, ki so mislili drugače kot je hotela glava.

Na dan prihajajo zdaj tudi povsem napačne poslovne odločitve. Ena teh je bila prav gotovo zahteva, da se proizvodnja poveča za 20 odstotkov. To je bila proizvodnja na zalogo, proizvodnja zaradi proizvodnje, ki je povečevala stroške in se ni prilagajala zahtevam tržišča. Sreča v nesreči je zato odločitev kadrovske službe, da na račun večanja proizvodnje ni povečevala števila zaposlenih, saj bi tako čez nekaj mesecev ostalo na cesti še veliko več delavcev, kot jih bo v resnici. Ljudi, ki v povprečju štejejo 34 let in imajo v glavnem dobro strokovno izobrazbo.

Novo vodstvo je trdno odločeno, da krene po poti tržnega gospodarstva, proti ponudbe in povpraševanja z vsemi dobrimi in slabimi posledicami. In nazadnje, sedanja garnitura je pripravljena sesti za skupno mizo, naliti čistega vina in igrati z odprtimi kartami. To sicer še ni porok, da bo kolektiv splaval in da bo barka zaplula v mirnejše vode. A malce javne spodbude najbrž tudi ni odveč.

IRENA BAŠA

NOVI TEDNIK RADIO CELJE
NT&RC

Pogrebni marš v besedi in številkah

Marsikoga je življenjska izkušnja naučila, da človek ne more pričakovati mirno niti smrti. Zato niso redki tisti, ki dajejo na kupček denarce (najbolje v trdnih valutah, ker se pogrebni stroški neprestano spreminjajo) za svoj pokop. Že res, da je blagemu pokojniku na onem svetu vseeno kako ga pokopljejo in kakšne travme doživljajo njegovi svojci ob pogledu na račune, ki jih morajo plačevati, res pa je tudi, da se starejši ljudje odločajo, da tudi po smrti ne bodo v breme svojim sorodnikom.

Toda kje umreti? To je vprašanje! Če ste na hitro preleteli priloženo tabelo so vaši možgani že sešteli, da se po smrti najbolje piše Žalčanom in Velenjčanom ter prebivalcem šmarske občine.

Z zabavno anekdoto, ki ji ni primere na Celjskem, pa smo se srečali v občini Mozirje. Tam ima občinska komunala zaposlenega grobarja, ki jamo izkoplje in zakoplje, nato pa komunalci od pokojnika dvignejo roke ter ga prepustijo krajevnim skupnostim. Koliko znaša cena klasičnega in koliko žarnega pogreba vedo samo zvezde, saj tega tam ni bilo mogoče izvedeti. V Mozirju

Tudi cene lokalnih prevozov so dokaj različne. Tako velja v Celju prevoz pokojnika do 10 km milijon 690 tisoč dinarjev, enako tudi v Laškem. V Žalcu to opravljata dva zasebnika. Za vsak kilometer je pri Jožetu Strahovniku potrebno odšteti 45 tisoč dinarjev, pri Ivanu Steblovniku pa 55 tisoč dinarjev. Slednji opravlja storitve tudi za občino Mozirje. V Titovem Velenju je za vsak kilometer potrebno odšteti 35 tisoč dinarjev, v Konjicah pa za prevoz do 12 km 836 tisoč dinarjev. V Šmarju pri Jelšah lokalni prevoz znaša milijon 584 tisoč dinarjev. Od kod tako velike razlike vam tudi mi ne znamo pojasniti, če pa izvirajo iz različnih cen bencina po občinah, naj nam pristojni sporočijo. To bi utegnilo zanimati tudi žive.

pa se držijo tudi rekla: »Vsakemu po njegovih zaslugah,« kar pomeni, da tudi med mrtvimi vlada hierarhija. Tisti, ki je pomenil kaj več, bo lahko deležen bogatejšega, razkošnega pogreba, drugi, ki je mirno in neopazno živel, pa bo moral tudi na pogrebu »plačevati« za svojo neopaznost. Sicer pa v Mozirju, po besedah direktorja Komunale, godba računa po svoje, pevci zopet po svoje, skratka človek dobi vtis, kot da je od naklonjenosti zvezd posamezniku odvisna tudi cena pogreba. Glede krst so si stvari poenostavili in jih naročajo kar pri zasebniku v Žalcu ali v Kamniku. Finančno ugodno pa si je zadnje počivališče vredno izbrati ravno v mozirski občini. Tam so namreč pred leti podpisali pogodbo za plačevanje najemnine grobov za dobo desetih let. Cena velja še danes in znaša za deset let trideset tisoč dinarjev (v Celju npr. za eno leto znaša osemsto osemdeset tisoč dinarjev). Res pa je, da je v Mozirju potrebno s smrtjo pohiteti, kajti cene se bodo v kratkem spremenile. Tudi uporabe mrliške vežice stane le 50 tisoč dinarjev, ker so jo krajani gradili sami.

Najkrajšo bomo po smrti odnesli Celjani, saj so stroški za pokop in vse ostalo v Celju najvišji. Celjsko pokopališko »četrt« bi kdove zakaj lahko zato glede na cene prišteli med elitne.

V večini celjskih občin povrnejo občinske zdravstvene skupnosti 80 odstotkov stroškov od najcenejšega pogreba vsem, ki so invalidsko in pokojninsko zavarovani. Izjema je zopet občina Mozirje, kjer do tega, kot pravijo, ni upravičen nihče. Je to zato, ker so Savinjčani znani kot premožni kmetje?

Sicer pa smo v teh dneh po občinskih komunalnih službah napravili z našo akcijo krepko zmedo. Marsikje so potrebovali vso noč, da so nam zjutraj lahko postregli s konkretnimi podatki, Celjani pa so za tako pomembne podatke zahtevali celo osebni sprehod naše kolegice do pokopališča, kjer si je ogledala celotni asortiman krst. Podobno zahtevo so izrazili tudi v Rogaški Slatini, toda ker nas je preganjal že čas in ker v redakciji nismo nekrofili, smo povabilo odklonili. Saj na koncu tako vsi pridemo na obisk.

NATAŠA GERKEŠ

Kremiranje v Ljubljani trenutno znaša nekaj več kot 19 milijonov dinarjev. Cena velja od 5. decembra.

Z grobovi je križ. Človek ne sme misliti le od danes na jutri. Temveč tudi za več let naprej, ko se bo srečal z botro Smrtjo. Ob zapletenem zbiranju podatkov za našo pogrebno temo tedna, pa smo čeznjo skorajda naredili križ.
Foto: EDO EINSPIELER

	cene krst	cena klasič. pogreba	žarni pokop	najemnina za enojni grob na leto
Celje	11 mio do 50 mio	54 mio	54 mio 674 tisoč	880 tisoč
Laško	11 mio do 50 mio	46 mio	37 mio	170 tisoč
Sl. Konjice	11 mio do 57 mio	35 do 40 mio	35 do 40 mio	420 tisoč
Šentjur	22 mio do 40 mio	52 mio	35 mio	125 tisoč
Šmarje	19 mio	38 mio 669 tisoč	31 mio	129 tisoč
Žalec	11 mio do 70 mio	24 mio	37 mio	1 mio 200 tisoč za 5 let
Mozirje	20 mio do 42 mio	»zapisano v zvezdah«	»zapisano v zvezdah«	30 tisoč za 10 let!
T. Velenje	4 mio 733 tisoč	28 mio	39 mio	398 tisoč

Opomba: V ceno klasičnega pogreba niso všteti stroški godbe, pevcev, govornikov ipd. Cene, ki vam jih posredujemo, veljajo za najcenejši klasični pogreb, dejansko pa so lahko glede na ceno krste in ostalih pogrebnih pritiklin precej višje.

Več samostojnosti in neodvisnosti

Ustanoviteljstvo sedmih občin na Celjskem novinarske hiše NT in RC, ki pri financiranju dejavnosti obeh medijev pomeni komaj 3,3 odstotni delež v celotnem prihodku, ni nikakršno ustanoviteljstvo. To je le ena temeljnih ugotovitev našega družbenega organa, časopisnega in radijskega sveta NT in RC, ki je v ponedeljek pretresal gmotne, programske in razvojne probleme in usmeritve naše skupne hiše.

Pri tem so predstavniki večih občinskih konferenc SZDL kolektivu NT in RC izrekli celo priznanje, da se je že doslej ob minimalni družbeni pomoči sploh obdržal pri življenju, kar je precej medla tolažba za kakršnekoli razvojne ambicije. Prav zaradi slabotne družbene pomoči (beri: sofinanciranja vsaj dela enostavne reprodukcije za oba medija) je šlo velikokrat zgolj za preživetje in le žilavosti kolektiva ter bednim osebnim dohodkom gre pripisati zasluge za relativno še vedno visoko raven novinarskega udejstvovanja obeh medijev na širšem celjskem območju.

V prihodnje bo treba vsekakor jasneje opredeliti družbene in gmotne vidike ustanoviteljstva in soustanoviteljstva NT in RC, pri čemer bo status ustanoviteljstva moral obvezno vsebovati ustrezen finančni delež, ne pa zgolj politično-oblastno afiniteto.

Časopisni in radijski svet NT in RC se je vsaj za prehodno obdobje odločil za varianto, ki je kombinacija med delnim odstopom od družbenega dogovora in ukinitvijo ustanoviteljstva v tistih občinah, ki niso sposobne zagotoviti finančnih obveznosti in ustanovitvijo samostojnega neodvisnega časopisa in radia.

Po mnenju našega družbenega organa, naj bi se čimprej o tem izjasnili tudi izvršni sveti občin oziroma skupščine občin. Pri tem ostaja odprto tudi vprašanje političnega marketinga ter preoblikovanja sedanje generalne ustanoviteljice medijev – SZDL ter ostanka njenega vpliva na uredniško politiko obeh medijev.

Če bo že za prihodnje leto obveljala varianta samostojnosti in neodvisnosti, po volitvah pa v odvisnosti od nove pluralne strukturiranosti družbe, potem bosta NT in RC pač morala ugrizniti v izzive tržno-poslovne informacijske potrditve svojih storitev in izdelkov v tržnih, konkurenčnih razmerah boja za informacijsko tržišče, uredništvo obeh medijev pa bo svojo podobo in politiko začrtovalo v skladu s profesionalnimi, etičnimi in splošnimi humanimi normami ter načeli javnega podjetja.

Nove programske usmeritve in zasnove časopisa in radia je družbeni organ v celoti podprl, sklenil, da se ustanoviteljska in programska razprava zaokroži na ravni medobčinske SZDL Celje do 10. januarja prihodnje leto, za glavnega urednika NT in RC pa izrekel soglasje Jožetu Cerovšku.

MITJA UMNIK

OKNO V JUGOSLAVIJO

Piše: VLADO ŠLAMBERGER

Stanovnik »dela za CIA«

Ustava SFRJ jasno določa, da je »protiustaven vsak akt in vsako dejanje, s katerim se spodkopava enotnost jugoslovanskega trga«, v 252. členu ustave pa je razloženo, kaj ta enotni trg je. V 30. amandmaju k ustavi SFRJ pa je zapisano, da so »protiustavni predpisi in drugi akti in dejanja, ki spravljajo organizacije združenega dela ali delavce v neenakopraven položaj«.

Po vsem tem ne more biti več dvoma o tem, da je poziv Radmile Andjelković k bojkotu slovenskega gospodarstva protiustaven, prav tako je protiustavno delovala skupščina SR Srbije, ki je podprla ta poziv predsedstva RK SZDL Srbije.

Za del Jugoslavije, za Močno Srbijo in njena trobila to sploh ne igra vloge. Ker ne morejo ugovarjati protiustavnosti svojih dejanj (po mnenju poročevalca ustavnega sodišča SFRJ je v srbski ustavi vsaj deset določil, ki so v nasprotju z ustavo SFRJ), poskušajo pozornost ciriličnih bralcev preusmeriti na druga področja.

Značilni so, recimo, trije očitki, ki jih beograjski časniki (in njihovi ponavljalci, zlasti Jedinstvo iz Prištine, nekoliko manj novosadski Dnevnik) tisk nenehno ponavlja:

Politika: »To, kar delata danes Smole in Stanovnik, je pod vplivom Vatikana in CIA« (ameriška obveščevalna služba – op. p.).

Politika Ekspres: »Nobenega dvoma ni več, da so južni kosovski in severni slovenski separatisti dolgo vrsto let delovali skupaj. Azem Vllasi in Milan Kučan sta se lani večkrat sestala v Sloveniji, predno so rudarji v Starem trgu začeli stavkati«.

»Vedno pripit Smole«

Politika: »Dolarski Stanovnik (očitni cikajo na pokojnino predsednika predsedstva SRS, zasluženo v tujini – op. p.), vedno pripit Smole in separatistični demokrat Kučan so naredili vse, da bi slovenski narod sprli s srbskim.«

Po ciriličnih glasilih izpade tako, kot da je bila v začetku tega meseca obrnjena slika, kot da je slovenski dispečer v slovenskem elektrogospodarstvu odklonil dobavo (v TE Šoštanj je primanjkovalo približno 40 MW moči, Beograjčani pa so edini imeli presežek) srbskemu elektrogospodarstvu, češ da nadrejeni prepovedujejo take dobave, in ne obratno: kot da je Špedtrans iz Maribora oškodoval Crveno zastavo za 30.000 DEM na mesec, in ne obratno, ker so Kragujevčani enostransko prekinili pogodbo za prevoz njihovih vozil v tujino. Samo v tem določnem primeru bi morala Crvena zastava takoj ustaviti izdelavo vozil, če bi se slovenski dobavitelji odločili za povračilne ukrepe, saj bi Kragujevčani ostali brez električne opreme in pločevine...

Nobenega smisla ne bi imelo vračati milo za drago, čeravno je jasno – tako pripovedujejo ne samo slovenski ekonomisti, ampak tudi »nevtralni«, hrvaški in bosanski – da bo tokratna trmoglavost Srbije trajala dalj časa, kot je po Cankarjevem domu. Po svoje pa je to tudi dobro za slovensko gospodarstvo, saj se bo moralo še bolj preusmeriti v izvoz in se bo tako še bolj približalo Evropi – seveda s kakovostnimi in za trg zanimivimi izdelki.

Enonacionalna resnica ni – resnica

Srbske evforije so se naveličali že marsikateri pametni ljudje v Srbiji (del jih mora molčati iz strahu za svoj stolček). Celo eden najuglednejših nekdanjih srbskih politikov Koča Popović, ki je bil dolgo časa v nemilosti pri jugoslovanskem vrhu, je javno povedal svoje mnenje, da je »popolnoma nesmiselno izrabljati tak lažen razlog, kot je 'miting resnice' za take prekucije«, kot jih zdaj počne srbsko vodstvo. Koča Popović meni, da nobena enonacionalna resnica, že samo s tem, da je taka, ni resnica.

Veliko bolj kot v Srbiji so razdeljeni v Črni gori. Del Črnogorcev bruha ogenj in žveplo na Slovenijo (najbolj značilni so trenutno titograjski železničarji, ki so enodušno podprli beograjske kolege v smešni zahtevi, da bi železniško gospodarstvo Ljubljana izključili iz jugoslovanske železniške mreže!); drugi, razsodnejši del ve, da brez slovenskega denarja (zlasti iz sklada za nerazvite) ne more preživeti niti enega tedna.

Medtem ko se Črnogorci ukvarjajo – ali so prisiljeni ukvarjati se – s Slovenijo, so njihovi delavci organov za notranje zadeve naredili nadzor po delovnih organizacijah. V njih je zaposlenih 12.000 varnostnikov, od teh se jih 2.000 sploh ne meni za predpise. Večina ne nosi orožja, mnogi spijo med službo, veliko je takih, ki sploh ne pridejo na delo, ni pa malo tudi takih, ki si prisvajajo družbeno premoženje, katerega bi morali varovati. Sicer pa, kdo bi se zaradi tega razburjal, bo že kako razvito okolje moralo dati denar tudi za takšne lumparije...

Spet groze z mitingom

V tretjem delu Močne Srbije seveda plešejo tako, kot igra njihov Veliki brat. Tako so se, na primer zbrali vojvodinski borci, ki žive v Beogradu. Zahtevali so, da je treba odpoklicati dr. Janeza Drnovška, da se v Ljubljani na mitingu (spet bo delo za slovenskega sekretarja za notranje zadeve Tomaža Ertla in njegove učinkovite fante) zbero vsi borci, ki so se borili v Sloveniji in »odpro oči« slovenskemu narodu. Na meji poljudne fantastike je bila, recimo, razprava Marka Tanjurdžića. Zahteval je, da Srbiji vrnejo dele Srema in Baranje, ki so ji jih nasilno odvzeli; da se »Srbiji vrne 36 tovarn, ki so jih Slovenci po vojni prenesli iz Vojvodine v svojo republiko« (kmalu nam bodo bratje z juga razodeli, da smo vse tovarne, ki stoje v Sloveniji, ukradli ali si jih nasilno prilastili, saj njihovo število v ustih raznih neslovenskih govorcev raste iz meseca v mesec); ščuval je JLA, da ustrezno ukrepa, češ da »njena zdajšnja stališča in pasivnost postavljata pod vprašaj avtoriteto armade med ljudstvom«. Jasno je dal tudi vedeti, da se »pošteni narodi te države niso bali ne Franca Jožefa ne Hitlerja ne Musolinija, zato se ne boje niti slovenskega in hrvaškega vodstva in njunih podanikov, ki so naivni, če mislijo, da jim bo kdo pomagal s strani. Njihovi gospodarji namreč vedo, da se ne vrne živ domov, kdor prsa v prsa napade srbski narod«, itd.

Le doklej bodo slovenski borci še zdržali med takšnimi srboritimi soborci v nekakšni skupni borčevski zvezi?

Dedek Mraz pomerja oblačila

Dedek Mraz si te dni že pomerja oblačila in tudi večino daril je že nakupil. Medtem, ko bodo v večini krajev ostali pri preizkušenih scenarijih iz preteklih let, pa so si kup novosti zamislili v šmarski občini, kjer so prednovoletne prireditve z dedkom Mrazom pričeli pripravljati že septembra, ali pa v konjiški občini, kjer je dedek Mraz kupoval darila že januarja letos in si sploh ne puli las zaradi inflacije. Tudi v Laškem bo letos bolj veselo in zanimivo; Laščani pravijo, da bodo njihovega dedka Mraza zagotovo hodili gledati tudi otroci iz sosednjih občin, že po tradiciji pa so Laščani v prednovoletne prireditve vnesli tudi precej starih običajev, povezanih z božičem in svetim Štefanom.

Poulični sejem

Celje bo zaživelo v novoletnem razpoloženju s pričetkom tradicionalnega pouličnega novoletnega sejma, ki bo od 19. do 29. decembra. Poleg razstavljalcev in prodajalcev, ki jih bo več kot 100, se bodo vrstile prireditve za najmlajše, povezane z obiski dedka Mraza.

Poulični novoletni sejem pripravlja tudi letos Zavod Golovec. Vsak dan od 9. do 19. ure, na božični večer pa do poznih ur, bodo na prodaj najrazličnejša darila, krzno, igrače, kozmetika in še kaj. Stojnice bodo postavili na Stanetovi ulici, vse do restavracije Nana, na Trgu V. kongresa, kjer bodo zato zmanjšali parkirne prostore in na Tomšičevem trgu. Občinska zveza prijateljev mladine je letos organizator prireditev v okviru sejma. Sejem bo vsak dan ob 15.30 uri obiskal dedek Mraz, ki bo dvakrat povedal pravljico. Dvakrat bodo zaigrali igrico Trije snežaki v izvedbi VVO Zarja, 24. in 26. decembra pa bosta smučarski modni reviji Topra. V nedeljo, 24. decembra bo v Narodnem domu plesni živžav z dedkom Mrazom. Otroci si ga bodo lahko ogledali ob 10. in 11.30 uri, predstavil pa se bo Plesni forum iz Celja.

Letošnje praznovanje dedka Mraza v Celju bo podobno kot prejšnja leta. Prireditve se bodo vrstile v vrtcih, šolah in krajevnih skupnostih od 19. do 29. decembra. Letos bo zaradi pomanjkanja denarja manj igric v šolah in vrtcih, ostale pa so v krajevnih skupnostih. Občinska zveza prijateljev mladine pa zagotavlja, da otroci letos ne bodo prikrajšani pri obdaritvi, saj so darila kupili že spomladi in bodo kljub finančni stiski razveselili 10 tisoč otrok od 2. do 8. leta, medtem ko starejši osnovnošolci letos ne bodo več obdarjeni.

Stik z dedkom Mrazom

S pripravami na letošnje otroško novoletno veselje so v občini Šmarje pri Jelšah pričeli že septembra, ko so se na posebnem sestanku dogovorili za drugačen vsebinski in oblikovni pristop okoli obiska dedka Mraza in obdaritev.

Gre za več oblik oziroma prireditev, ki bodo potekale pod naslovi: V delavnici delamo z dekom Mrazom, Ustvarjamo in kiparimo z dedkom, Igramo se (na igrišču) z dedkom Mrazom, Uredimo se v frizerskem salonu dedka Mraza, Pripravimo novoletni koncert za dedka Mraza, Lutke se vam predstavljajo z dedkom Mrazom, Dedek Mraz potuje s sanmi po vaseh in se ustavi pri sleherni hiši, Pečemo pecivo z dedkom Mrazom in Poslušamo pravljice z dedkom Mrazom. Šmarska enota vrtca pripravlja otroško igrico z naslovom Ježek in račka, v kateri bodo z gibalno-ritmičnimi točkami sodelovali otroci skupaj z vzgojiteljicami. Ta igrica bo obšla vse kraje kozjanskega dela šmarske občine. Za uresničitev tako izvirnega in zahtevnega programa so k sodelovanju pritegnili tudi glasbeno šolo.

Dedek Mraz bo v Rogaški Slatini 23. in 24. 12., v Rogatcu 23. 12., v Šmarju 21. in 22. 12., v Kozjem 22. 12 in v Bistrici ob Sotli 28. 12. V ostalih krajih, kjer so manjši vrtci, pa se bodo uskladili s tamkajšnjimi osnovnimi šolami. Obdarili bodo vse predšolske otroke od 2. leta dalje. Darila bodo letos še posebej privlačna, cena paketa pa je 1.200.000 dinarjev. Pri tem je pomembno to, da bo vsak otrok prejel darilo osebno od dedka Mraza, pred tem pa ga bo dedek povabil pismeno, po pošti.

Osnovnošolci do 4. razreda bodo prejeli darila v vrednosti 400 tisoč dinarjev. Največji problem so trenutno dedki Mrazi, ki jih je premalo »na zalogi«, a bodo tudi tega rešili tako, da ne bo prav noben otrok v občini prikrajšan za stisk dedkove roke.

Obdaritev otrok

Velenjska zveza prijateljev mladine pripravlja letos obdaritev otrok od tretjega leta starosti do četrtega razreda osnovne šole.

Starejši, torej vsi, ki obiskujejo razrede višje stopnje osnovne šole, in mlajši, v obeh vzgojno varstvenih zavodih v Šoštanju in Velenju, pa si bodo lahko izbrali skupno darilo za določen znesek. Dedk Mraz bo velenjske malčke obdaroval med 20. in 29. decembrom, ko bo obiskal tudi vse občinske krajevne skupnosti, šole in vrtce.

Konjeniki v Žalcu

Društvo prijateljev mladine iz Žalca prireja v sodelovanju s Konjeniškim klubom Gotovlje in Turističnim društvom Žalec sprevod dedka Mraza po žalskih ulicah.

Dedek Mraz bo Žalčane obiskoval od 20. do 22. decembra, v tem času se bo vsak dan ob 16. ustavil na parkirnem prostoru pred hotelom Golding. Tam bo manjši novoletni sejem, k sodelovanju so organizatorji povabili nekaj trgovskih organizacij in zasebnikov, ponudba pa bo namenjena predvsem najmlajšim. Dedek Mraz bo vse tri dni ponujal tudi poseben program. Tako bo otroke povabil na ogled risank v kulturni dom, drugič jim bo zaigral pihalni orkester, tretji dan svojega obiska pa bo dedek Mraz povabil najmlajše na oddajo Pokaži kaj znaš. Svojo ponudbo pripravlja tudi hotel. Otrokom bodo ponudili čaj in palačinke, cene bodo zmerne, obljubljajo organizatorji.

Po drugih krajevnih skupnostih še ne vedo povsem natančno, kako bo z novoletnimi prireditvami. Sprevod dedka Mraza pripravljajo še v Grižah, v tem času okrog 20. decembra pa bo dedek Mraz obdaril tudi vse otroke v žalski občini, ki ne obiskujejo vzgojnoizobraževalnih organizacij.

Lepa darila

V mozirski občini bodo obdarili vse otroke od drugega leta do vključno tistih, ki obiskujejo še četrti razred osnovnih šol.

O vrednosti darilnih paketov je težko govoriti, ker je Občinska zveza DPM darila kupila že spomladi. Obdaritve bodo pripravili v vseh krajevnih skupnostih in sicer 22., 23., 24. in 25. decembra. Krajevna društva prijateljev mladine bodo v sodelovanju s prosvetnimi društvi, turističnimi društvi in krajevnimi skupnostmi pripravila tudi posebne programe s prihodi dedka Mraza.

Konjiški Škrat

V konjiški občini bo dedek Mraz obdaril kar 3500 otrok, in sicer v vrtcih in do 4. razreda osnovne šole.

Zavil bo darila v vrednosti 200 tisoč dinarjev, a na srečo je kupoval že januarja letos, tako da je inflacijo ugnal v kozji rog. Denar za nakupe je dobil pri skupnosti otroškega varstva. V prednovoletnih dneh bo obiskal vse šole in vrtce v občini, njegovo spremstvo pa pripravlja novoletno igrico. Zveza prijateljev mladine, ki ima v rokah niti novoletnih praznovanj otrok bo tudi letos v prostorih turistična društva organizirala ponudbo novoletnih daril, ki so jih naredili bodisi otroci bodisi odrasli. Prodajalna, imenovana Škrat, bo letos od 18. do 31. decembra. Obiskoval jo bo tudi dedek Mraz, otroci pa bodo pripravili tudi več prireditev. Te se bodo vrstile tudi v knjižnici, kjer bo dedek Mraz pripovedoval pravljice, pisal pisma, vrtel risanke in še kaj...

V Laškem bo pisano

Za pisano prednovoletno vzdušje so si v Laškem roke podali Društvo prijateljev mladine, Turistično društvo, katoliška skupnost in krajevna konferenca SZDL. Že jutri bodo oživele laške ulice tistim posameznikom, ki bodo okrasili drevesca in pročelja svojih hiš in ki živijo na najbolj živahno utripajočih ulicah, pa bo laško Turistično društvo poklonilo komplet raznobarvnih okrasnih žarnic.

Najbolj živo pa bo v pred in pobožičnem času. Tako bo na soboto pred božičem v laški župnijski cerkvi nastopil Slovenski oktet s koncertom božičnih in nabožnih pesmi. Laško slovi tudi po tem, da ima vsako leto lepe jaslice, letos pa se bodo potrudili, da bodo še lepše in bogatejše.

Na božič ne bo večjih prireditev, mesto pa bo oživelo že v torek, ko se bo pričel tridnevni novoletni program za mladino. Občinsko dvorišče bodo uredili pravljično, vsak dan bo tja prihajal dedek Mraz v spremstvu možaretk, godbe ter najmlajše folklorne skupine društva Anton Tanc. Sicer pa bodo v Laškem oživljali tudi stare običaje. Tako bodo v torek obudili Štefanovo, ki je posvečeno blagoslovu soli in živali, 27. decembra pa bo žegnanje šentjanževca, vina, ki ga na Slovenskem pijemo ob slovesu. Žegnanje bo v cerkvi, kjer bodo prepevali tudi ljudski pevci s cerkveno orgelno spremljavo. V novoletne dni bodo kulturne skupine poslale na javnih mestih novoletna voščila za naklonjenost v prihodnjem letu. Gre za koledovanje.

V vseh predpraznicnih dneh bo v Laškem na ulicah diskretna glasbena kulisa, ki bo mestu dajala svojevrsten čar.

Skromna ponudba

Osrednja prireditev v krajevni skupnosti Šentjur-Center bo na Titovem trgu, dokončen datum prireditev bo znan prihodnji teden. Titov trg nameravajo poživiti s stojnicami. V Kulturnem domu bodo imeli tudi igro za otroke. Dedek Mraz bo obiskal otroke v spremstvu živali. Prvič bodo obdarovali tudi prizadete otroke, ki ne obiskujejo šole, približno 25 otrok. Dedek Mraz bo obiskal tudi otroke v drugih krajevnih skupnostih, kjer jih bo tudi obdaril.

Tudi v Celje se počasi naseljuje praznični utrip. Pomagajo tudi prijazno vabeče raznobarvne lučke.

EDI MASNEC

V kvizu zmagali Celjani

Tradicionalno kviz tekmovanje v znanju, ki ga vsako leto organizira medobčinsko društvo slušno prizadetih Celje, je bilo tokrat zelo izenačeno, saj se do zadnjega odgovora ni vedela točna razvrstitev ekip. Med devetimi ekipami iz medobčinskih društev slušno prizadetih Slovenije (iz Dravograda, Ljubljane, Maribora, Nove Gorice, Kranja, Murske Sobote, Novega mesta, Titovega Velenja in Celja) so končno prvo mesto osvojili Celjani, ki so dosegli 256 točk. V celjski ekipi so tekmovali: Silva Špan, Miran Kolar in Anton Špan.

Kviz tekmovanje slušno prizadetih oseb, ki je bilo v Narodnem domu v Celju, so popestrili člani z nastopom kulturnih skupin, ki so se predstavile z modernimi plesi ter z razstavo literature s področja slušne prizadetosti ter z razstavo ročnih in likovnih del slušno prizadetih članov celjskega društva.

Z. S.

Sejem smučarske opreme v Žalcu

Smučarski klub Gozdnik Žalec bo tudi letos pripravil sejem rabljene in nove smučarske opreme, ki bo v dvorani Hmezad v Žalcu v petek, 15. 12. od 15. do 18. ure ter v soboto 16. in nedeljo 17. tega meseca od 9. do 18. ure.

Razen komisijske prodaje rabljene opreme za zimske športe bodo na sejmu prodajali tudi novo opremo. Posebnost ponudbe bo zelo ugodna prodaja ameriških smuči Head.

Tako kot vsako leto bodo na sejmu kupcem tudi letos svetovali, na voljo bo tudi servis za montažo vezi, predvajali pa bodo tudi video posnetke športnih in glasbenih dogodkov ter risanke.

Petdeset let gibljivih slik

Minuli teden so kinematografi žalske občine praznovali obletnico, ko je osmega septembra 1939. leta sokolsko društvo iz Žalca v novem sokolskem domu zavrtelo prve kolute filma »Via mala«. Aparatura, ki jo je s svojimi nasveti pomagal nabaviti Radio Ljubljana, pa je bila za takratni čas najmodernejša v državi. 50. letnico so proslavili v novi moderni dvorani Drugega slovenskega tabora v Žalcu. V zanimivi predstavitvi petdesetletnega dela so se predstavili takratni in sedanji delavci kino dejavnosti. V programu so gledalcem pokazali originalni filmski napovednik iz leta 1939 ter film o občini Žalec. Že med tednom pa je bilo srečanje distributerjev iz cele Jugoslavije, ki so predstavili odkupljeno filmsko produkcijo za leto 1990.

Na sliki levo Milica Jošt iz Žalca – prva blagajničarka, skrajno desno Anton Petelin iz Celja – prvi kino operater v takratnem sokolskem kinu.

LJUBO KORBER

OBRAZI

Peter Jeršič

Sproščen, veseljak, dobrodušnež, topel, takšen, da drži družbo pokonci ter neuničljiv organizator. Šestintridesetletni Šentjurčan Peter Jeršič je bil v veseli družbi z ženo Marijo, hčerko Natašo, ki obiskuje pedagoško in si želi študirati defektologijo, ter seveda s prikupnim sinom Boštjanom. Simpatični Boštjan je v notranjosti delno drugačen od večine vrstnikov.

»S tem smo se v družini težko sprijaznili, toda s pomočjo enotedenskih seminarjev republiške Zveze društev za pomoč duševno prizadetim smo to dejstvo sprejeli. Boštjanu nudimo enako ali celo več kot če bi bil zdrav.« V novem šentjurskem Društvu za pomoč duševno prizadetim otrokom sicer leto dni stari sekciji celjskega društva, kjer zagnano predseduje Peter Jeršič, pomagajo duševno prizadetim soobčanom in njihovim staršem ter skrbnikom.

»Ljudje so bili združevanja potrebni. To opažam zlasti kar smo od šentjurskega socialnega skrbstva dobili podatke in sem jih začel obiskovati na domu.« Peter Jeršič je bil prej član odbora celjskega društva. Na celjska srečanja so prihajali, predvsem zaradi oddaljenosti, le po dva, trije Šentjurčani. Šentjurskega občnega zbora in ustanovitve društva pa se je udeležilo nad sto občanov, več kot so jih pričakovali. V novo šentjursko društvo je vključenih 60 članov in 60 prizadetih soobčanov.

Od ustanovitve sekcije pred letom dni je predsednik Peter Jeršič potrkal na številna vrata v šentjurski in celjski občini. Koliko človekoljubnosti je še v nas? Ta ne zadostuje, ljudi je treba tudi predramiti. Jeršičeva prijazna in odkrita beseda je »meso« postala. Največ posluha za drugačne soobčane imajo ves čas v šentjurskem Alposu, in še v kar trideset šentjurskih in celjskih delovnih organizacijah, pomagalo je tudi 40 obrtnikov, šentjurske krajevne skupnosti in sisi. Šentjurski zasebni tiskar je natisnil tudi lično, zanimivo glasilo, ki bo izhajalo enkrat na leto.

Jeršič opaža, da so se nekateri s svojo bolečino zarli vase in se na vabila ne oglašajo. V takšnih primerih jih odide dobrodušni Jeršič povabit tudi osebno. Z blagajnikom Alojzem Kropuškom sta opravila letos vsega približno sto obiskov. Šentjursko društvo namerava v začetku prihodnjega leta celo prirediti prvo območno delovno meddruštveno srečanje izvršnih odborov društev za pomoč duševno prizadetim. Tudi v domači šentjurski občini je še veliko dela. Društvo in socialno skrbstvo bosta skušala ugotoviti točnejšo število duševno prizadetih občanov v šentjurski občini. Meni, da jih je v šentjurski, vključno z lažje prizadetimi, približno 150. Tiste, ki niso nikjer vključeni, bodo med božičem in novim letom obiskali in obdarili.

BRANE JERANKO

Še galerijska dejavnost

Zasebna turistična agencija Dober dan v Šempetru je za začetek galerijske dejavnosti pripravila razstavo fotografij slovenskih fotoreporterjev, ki so jo pred kratkim zaprli. Obenem pa so že ponudili obiskovalcem novo razstavo na kateri predstavljata del svojih stvaritev Josip Ipavec in Jure Cekuta. Ipavec izhaja iz znane glasbene družine Ipavcev iz Šentjurja, v galeriji Dober dan pa razstavljajo njegovo serijo krajinskih olj, ki so sicer v zasebni lasti, ter zadnjo serijo akvarelov na temo tihožitja. Jure Cekuta pa predstavlja zadnjo serijo umetnin, izmed katerih je nekatere podaril celjski bolnišnici. Reprodukcije teh umetnin so izšle na koledarju za leto 1990, ki so ga na tej slovesnost minuli konec tedna predstavili številnim obiskovalcem.

Galerija in turistična agencija Dober dan pa je svojo ponudbo popestrila še z darili, ki jih je mogoče v njej kupiti. So pa to predvsem izdelki domače – redke obrti.

Program ob otvoritvi razstave sta popestrila Srečko Lavbič in Marija Alatič z glasbenimi vložki. Na sliki: Z otvoritve, prvi z leve Jure Cekuta, čisto na desni pa Josip Ipavec.

T. TAVČAR

Kabli najprej v Novo vas

V izložbi celjske Tkanine so pobudniki kabelsko razdelilnega sistema v občini Celje pripravili prikaz, kako bodo kabli lezli v posamezna naselja Celja. Ker je na Golovcu že postavljena sprejemna in razdelilna postaja za kabelsko televizijo in radio, bodo vode najprej dobili v bližnji krajevni skupnosti Nova vas. V Novi vasi krajani že podpisujejo pogodbe, priključke pa naj bi dobili najkasneje junija 1990. Za to bodo morali odšteti dinarsko protivrednost 350 zahodnonemških mark, znesek pa lahko poravnajo v šestih obrokih.

Foto: EE, BP

Računalniška šola kot korak k podjetju

Konjiška ZSMS je minuli petek in soboto pripravila v prostorih osnovne šole Dušana Jereba v Slovenskih Konjicah računalniško šolo. Udeležilo se jo je 24 mladih, ki jih zanima računalništvo. Pri pripravi so sodelovale tudi konjiške delovne organizacije, ki pa si svojega »novorojenca« niso (ali niso hoteli?) ogledati. Mladi pa so bili s šolo zadovoljni in so izrazili željo, da bi se na računalniškem področju še udejstvovali.

Konjiške mladince je pri pripravi računalniške šole vodil vzgled podjetja za računalniški inženiring in avtomatizacijo Oria iz Zagorja. Le-ti so namreč iz računalniške šole postopno razvili svoje podjetje v sodelovanju z ZSMS, ki danes uspešno posluje, kljub začetnim krčem, ki so jim jih povzročali nejeverneži. Zato so Konjičani v goste povabili predstavnike Orie, saj se tudi v njihovih glavah plete zamisel o ustanovitvi računalniškega podjetja, ki naj bi oživelo že do zaključka leta. Še prej pa bi konjiški mladinci ustanovili računalniški klub, ki naj bi kot svojo osnovno aktivnost pripravljal računalniške tečaje za dijake in študente. Konjiški ZSMS je v goste povabil tudi predstavnike konjiškega gospodarstva, da bi skupno pretresli potrebe enih in ponudbo drugih, kar pa zaradi neudeležbe vabljenih, razen dveh izjem, ni bilo izvedljivo. Zato bodo mladinci pripravili ankete, ki jih bodo opravili v delovnih organizacijah in se na podlagi tega odločili v katero smer bodo usmerili svojo računalniško podjetniško dejavnost.

NATAŠA GERKEŠ

Žalska Frklja

Mala, prisrčno urejena in skrbno založena, takšna je otroška trgovinica Frklja v Žalcu, ki jo je pred nedavnim odprla Špela Baudek. V prodajalni je mogoče kupiti vse, kar potrebujejo in kar si želijo naši najmlajši. Špela se izogiba kiču, sama pa pravi: Za pošteno plačilo kakovostno blago.

Žalski Slandrov trg je na številki 32 bogatejši za privlačen lokal.

LJUBO KORBER

Odvoz in cene so problem

Delegati zbora krajevnih skupnosti in zbora združenega dela žalske skupščine bodo na decembrskem zasedanju obravnavali odlok o odstranjevanju in odlaganju odpadkov v žalski občini.

Osnutek je bil mesec dni v javni razpravi, v tem času pa se je nabrala kopica pripomb in predlogov iz krajevnih skupnosti, socialistične zveze, vrst mladih in delovnih organizacij. Večina pripomb leti na odvoz odpadkov iz težje dostopnih krajev in posameznih kmetij v žalski občini ter oblikovanje cen za opravljene storitve.

Zato so sestavljalci predloga dali možnost dogovarjanja in sklenitev samoupravnih sporazumov med uporabniki in krajevnimi skupnostmi ter Javnimi napravami. Predlog odloka pa določa tudi nov način oblikovanja cen odvoza odpadkov iz stanovanjskih objektov. Poslej bodo, če se bodo delegati s tem strinjali, cene oblikovali tako, da bodo poleg uporabne stanovanjske površine objekta upoštevali tudi število oseb, ki imajo v tem objektu prijavljeno stalno prebivališče.

IB

Slovenski gorski reševalci so lahko ponosni na svoje delo

Čeprav dela na amaterski bazi, se slovenska Gorska reševalna služba lahko primerja z najboljšimi tovrstnimi službami v svetu. Tudi s švicarsko, ki dela na povsem profesionalnih temeljih, kar je nedavno ob obisku potrdil tudi član mednarodne organizacije gorskih reševalnih služb IKAR, ki si je ogledal demonstracijo reševalcev v Triglavski steni. Da je bilo delo službe uspešno zastavljeno so potrdili tudi na zboru slovenskih gorskih reševalcev, ki je bil v soboto dopoldne v celjskem Narodnem domu.

Na zboru, ki ga slovenski gorski reševalci pripravijo vsaki dve leti so menili, naj bi služba še naprej delala na povsem amaterski bazi, le finančna in administrativna dela naj bi opravljali stalno zaposleni delavci.

Sicer pa slovenska Gorska služba nima težav s kadri, saj je trenutno v šestnajstih postajah v republiki 642 gorskih reševalcev, od tega kar 556 aktivnih. Več kot 200 reševalcev je tudi opravilo dodatno šolanje, tako da imajo naziv (in ustrezno znanje) inštruktorja, gorskega reševalca-zdravnika, vodnika lavinskega psa, reševalca-letalca in minerja snežnih plazov. Veliko pa pomeni tudi to, da je v GRS precej ljudi, ki so bili oziroma so še vrhunski alpinisti, ki s svojim tehničnim znanjem, izkušnjami in kondicijo veliko pripomorejo k uspešnosti gorske reševalne službe.

GRS je zadnje leto tudi dokaj uspešno, glede na težke gospodarske čase, reševala problem financiranja. Letos so na primer zbrali več kot milijardo dinarjev za delo službe, največ pa so prispevali zavarovalnica Triglav, Loterija Slovenije, republiški komite za zdravstvo in zdravstvena skupnost, republiški sekretariat za ljudsko obrambo, civilna zaščita, RSNZ in drugi. Zelo se je obnesla tudi akcija »podporni član«, ki so jo vpeljali letos. Na ta način so zbrali kar nekaj denarja za drago opremo (med večjimi donatorji je bil na primer Petrol), hkrati pa ta akcija pomaga popularizirati delo službe oziroma jo bolj približa ljudem.

Velik del zbranega denarja gre za opremo, kjer slovenski reševalci uspešno sledijo podobnim službam v bolj bogatih državah. Da bi GRS tudi v prihodnje lahko uspešno zbirala denar za delo, je **Stane Veninšek** iz Celja predlagal, da bi posamezne postaje GRS dobile status pravnih oseb.

Kmalu bo izšla knjiga o nesrečah v gorah vse od leta 1815. Podatke zbira in ureja zdravnik in gorski reševalec dr. France Malešič iz Kranja.

Na zboru so podelili Bloudkovo priznanje Stanetu Kersniku, enajst članov pa je dobilo častne znake GRS za več kot 25-letno delo med reševalci. Na tajnih volitvah so za načelnika Komisije GRS pri Planinski zvezi Slovenije ponovno izvolili Danila Škerbinka.

SREČKO ŠROT

Občinska plesna šola Celje

organizira

Družabne plesne večere

za vse, ki radi plešejo, vsak petek v Domu JLA od 20. do 24. ure. Pričetek bo v petek, 15. decembra ob 20. uri.

Celjani zaplešimo skupaj!

Zasebna trgovina v Stranicah

Prvo zasebno trgovino so prejšnjo soboto dobili tudi v Stranicah. V nekdanjem bifeju hlastec so namreč odprli trgovino z mešanim blagom in bifejem. Trgovina bo odprta vsak dan, tudi ob nedeljah. Kupci bodo lahko blago naročali tudi po telefonu, kajti poskrbeli so tudi za dostavo na dom. Poleg špecerijskega in drugega blaga bodo prodajali tudi krmila.

Zasebna diskotna prodajalna

V žalski občini je že okrog dvajset zasebnih prodajaln. kot prvo diskontno pa je minulo soboto odprl prodajalno na Polzeli Leopold Ručigaj.

V starem gasilskem domu je preuredil prostore v prodajalno za katero obljublja, da bo vedno dobro založena z vsemi prehrambeni artikli, čistili, praški itd. po zelo ugodnih cenah. Tudi delovni čas je po meri potrošnikov saj je trgovina odprta ob delovnikih od 8. do 19. ure, ob sobotah do 13. in ob nedeljah do 11. ure.

T. TAVČAR

Ognjeni krst šentjurskih brucev

V soboto bo ob 20. uri v motelu Merx v Šentjurju brucovanje, ki ga pripravljajo šentjurski študentje. Brucom napovedujejo štirideset minutni program, v katerem jih bodo posvetili v svoje krokarske vrste. Obljubljajo pa, da jim bodo prizanesli z neokusnimi in grobimi šalami na njihov račun. Za zabavo bo nato skrbela skupina Žurnal iz Celja, ki igra vse zvrsti glasbe, zato so na šentjursko brucovanje vabljeni tudi tisti, ki samo obujajo spomine na študentska leta ter vsi ostali. V predprodaji so vstopnice cenejše, na dan brucovanja pa bo kakšnega desetti-sočaka še potrebno primakniti.

N. G.

BLAGOVNICA **AGRINA** ŽALEC

HIŠA NAMENJENA DOBRIM GOSPODARJEM

BLAGOVNICA **AGRINA** ŽALEC

Po sedmini naj zaživi stroka

Kakšna pota se kulturi obetajo v prihodnje, če je že zdaj jasno, da bo sedanje kulturniške sisovske temelje v prihodnje nadomestil drugačen sistem? Več javnih razprav o njem, zlasti v republiki, zanj še ni dalo celostne podobe, in ker obstoja več predlogov, kako naprej, iz njih ni povsem razvidno, kaj naj bi na koncu obveljalo.

Kultura ima med družbenimi dejavnostmi posebej položaj in velike spremembe, ki so na vidiku, bodo imele nanjo daljnosežne posledice, katerih moč je v tem trenutku težko izmeriti. A verjeti moramo, da so pripravljalci ustavnih sprememb in ustavnega zakona imeli v mislih vse najboljše. To pa pomeni, da bi se z novim sistemom organiziranosti družbenih dejavnosti bolje uredili materialni in organizacijski temelji za delovanje kulturnih dejavnosti. Med kulturniki pa obstaja bojazen, da je hiter preskok, od zelo razvejane samoupravne organiziranosti v to, kar ponuja ustavni zakon, presunkovit korak predvsem zato, ker kultura nanj še ni pripravljena. Zato se njeni zdašnji izvajalci bojijo, da bi si izpahnila gleženj.

Z zadnjim dnem tega leta bo prenehala delovati in obstojati kulturna skupnost tudi v celjski občini. Vse pristojnosti in odgovornosti v zvezi z pripravljanjem in uresničevanjem kulturne politike in izvajanjem programov, naj bi prevzela občinska skupščina oziroma njen izvršni svet, medtem ko bodo vsi organi sedanje skupnosti zreducirani v odbor za kulturo. Ta bo pod okoljem izvršnega sveta deloval kot svetovalni organ, ki bo pripravljal predloge za oblikovanje politike in uresničevanje programov v kulturi. Kaj več, se zdi, ni jasno tudi v republiki.

Kakorkoli že – ker se sisom bliža zadnja ura, bi bilo želeti čim manj muk in po sedmini začeti upati, da se bo uveljavila stroka, in da bo dobilo prioriteto tisto, kar bo demokratična večina podprla. Najtežje bo prehodno obdobje, torej leto 1990.

MATEJA PODJED

Točno opoldne

Skupščina kulturne skupnosti občine Celje, zadnja, pa ne v tem letu, ampak v obdobju, ki je bilo v dogovornem socializmu v znamenju sisov, bo 20. decembra v mali dvorani kina Union, točno opoldne. Po končanem zasedanju si bodo delegati ogledali tudi film, predvidevamo, da ne z gornjim naslovom.

Uporabniki in izvajalci v kulturi pa bodo imeli za konec še nekaj pomembnih področij, ki jih bo veljalo po »sisovsko« dodobra premleti. Med drugim bo to tudi program kulturnih dejavnosti v občini za prihodnje leto. Ne delegatom, še manj skupščini, še malo ni vseeno za vsebino kulturnih dogajanj, čeprav se bodo ta odvijala pod drugo streho. Program temelji na srednjeročnem načrtu dejavnosti za obdobje 1986–90, temeljno vodilo pri pripravi programa je opredelitev skupščine kulturne skupnosti, da je program dejavnosti vsaj tisti minimalni program, ki naj mestu Celju ohranja vlogo regijskega središča in daje občini status kulturne razvitosti. Vsaka večja krnitev programa bi pomenila, da se Celje temu cilju odreka.

V program, ki ga je skupščina pripravila za obravnavo in sprejetje, so vključene vse dejavnosti, tako na poklicnem kot na ljubiteljskem področju, skupaj z investicijskim vzdrževanjem. Vrednost programov kulturnih dejavnosti za leto 1990 pa bi bilo ta čas prerano napovedati, saj so ceniki lahko zgolj okvirni.

MATEJA PODJED

Igen za otroke zdomcev

V Zvezni republiki Nemčiji so minuli teden gostovali plesalci celjske plesne skupine Igen. Otrokom naših zdomcev so se predstavili z dvema predstavama Trnjulčica in Pobegnimo v svetlejšo prihodnost. Nastopali so v Berlinu in v Bautzenu, na vseh štirih nastopih pa so bile dvorane polno zasedene. Celjski plesalci so bili deležni pozornosti nemških sredstev javnega obveščanja, na topel sprejem pa so naleteli tudi pri naših zdomcih. Dogovorili so se tudi, da podobno gostovanje ponovijo prihodnje leto.

V torek pa je Igen gostoval v Trstu, kjer so se z istima predstavama kot v ZRN predstavili na treh predstavah zamejskim otrokom. V torek so tudi slavili že 70. uprizoritev Trnjulčice. Sicer pa Ignovce čaka tudi v prihodnjih dneh še zajetno število nastopov. Tako bodo gostovali s Trnjulčico v Trbovljah in Kopru, v času novoletnega sejma bodo v Celju skupaj s Toprom pripravili modno revijo, nastopili bodo tudi v Pionirskem domu v Celju s Trnjulčico za osnovnošolce, 30. decembra pa bodo za zaključek otroškega novoletnega sporeda v celjskem gledališču pripravili živ-žav, plesno-zabavni žur za otroke.

N. G.

V SLG spet TOP

Skrb za vzgojo mladega občinstva se v celjskem poklicnem gledališču zrcali v mesecu decembru z organizacijo Tedna otroškega programa, ki bo letos, že četrti po vrsti, od 16. do 30. decembra. Organizatorji se že vsa leta zavzemajo, da Teden obeležijo z najboljšo bero del za otroke, pri tem pa se zavedajo, da za otroke najboljše ni dovolj dobro.

V Tednu otroškega programa bodo poskrbeli za pravljično vzdušje s pomočjo gostujočih hiš, saj je celjska kadrovsko prešibka, da bi v celoti sama zagotovila pisano ponudbo za otroke vseh starosti. V goste so zato povabili Prešernovo gledališče iz Kranja, priljubljeno igrico Žogica Nogica, za katero je zlasti med vrtci veliko zanimanja. Domači ansambel bo v tem času ponovil uspelo predstavo Daleč od dvorca in letošnjo premiero Androkles in lev. V »top« ponudbi sta še dve plesni skupini, in sicer iz doma Cvetke Jerinove in skupine Igen. V sedmih dneh bo dvorana s 380 sedeži vsak dan zasedena do zadnjega kotička, že vedo v gledališču, na dan pa bosta tudi po dve predstavi, ki jih bo obiskoval dedek Mraz. Prihajali bodo otroci iz cele regije in si tako krajšali urice pred novim letom.

Božična nanizanka

Čas okoli božiča bo letos posut s kulturnimi prireditvami, ki se bodo odlikovale predvsem po kakovosti. Za dobršen del teh so poskrbeli pri Zavodu za kulturne prireditve in jih napeljali kot pisane lučke v dni od 19. do 26. decembra.

Promocijo koledarja umetniških fotografij Jožeta Štravsa so napovedali za 19. december ob 13. uri. Izdala ga bo galerija Izba kot ekskluzivno darilo delovne organizacije ERE iz Titovega Velenja. Istega dne ob pol osmih zvečer bo v Narodnem domu koncert Godalnega kvarteta Glasbene matice iz Trsta. Dan kasneje, prav tako v Narodnem domu, ob pol osmih zvečer pa se obeta kulturni dogodek, ki bo za Celjane novost. Nastopil bo ansambel Trutamora iz Ljubljane in se predstavil s programom božičnih in novoletnih pesmi. V četrtek, 21. decembra pa bo, čeprav sredi zime, prireditev na prostem. Na Slomškovem trgu v Celju se bo predstavilo gledališče Ane Monro s Cirkusom Kansky. Zvečer, istega dne, ob 19. uri bodo v Likovnem salonu odprli razstavo del celjskega kiparja Franca Purga. V Opatijski cerkvi pa bo v sobotno božični koncert, ki ga bodo pripravili Sabira Hajdarević, Jože Falout in Milko Bizjak.

Prireditve za božični in prednovoletni čas bodo dosegle vrh 26. decembra s skupnim novoletnim koncertom Celjskega godalnega orkestra, Plesnega orkestra Žabe in mešanega pevskega zbora France Prešeren pod vodstvom Edvarda Goršiča in Nenada Firšta. Koncert bo v unionski dvorani. Ta mesec je tako bogat s kulturno ponudbo, da bodo prišli na svoj račun prav vsi ljubitelji kulture.

MP

PRIREDITVE

V Muzeju revolucije v Celju je odprta nova stalna razstava CELJE 1963–1980, s katero celjski Muzej revolucije zaokrožuje podobo Celja od 1945 pa do 1980. Avtor razstave je Rolanda Fugger-Germadnik.

V Narodnem domu v Celju bo v torek ob 19.30 uri nastopil godalni kvartet Glasbene matice iz Trsta, ki ga sestavljajo: Žarko Hrvatič, in Jagoda Biteznik – violina, Marko Biteznik – viola ter Peter Filipčič – violončelo, izvajali pa bodo dela Mozarta, Florjanca in Borodina.

V Narodnem domu v Celju bo v sredo, 20. decembra ob 19.30 uri koncert od Miklavža do Treh kraljev, v izvedbi ansambla Trutamora, ki ga sestavljajo: Mira Omerzel-Terlep, Mojca Žagar, Matija Trlep, Marjan Trček, Matija Wabra in Romeo Trucker.

V ponedeljek, pa bo v Narodnem domu ob 19.30 uri pripravil novoletni koncert revijski tamburaški orkester Akord iz Celja.

V Likovnem salonu v Celju si lahko do sobote še ogledate razstavo figuralik akademskega slikarja Rajmunda Kocbeka iz Kopra.

V Knjižnici Edvarda Kardelja v Celju je do konca letošnjega leta na ogled razstava o Otonu Župančiču in Vladimirju Nazorju.

V stalni prodajni **galeriji Izba** na Slomškovem trgu 11 v Celju, si lahko vsak ponedeljek, torek, sredo in petek od 10. do 13. ure in od 17. do 19., ter ob sobotah od 10. do 13. ure ogledate pestro ponudbo najrazličnejših likovnih del.

v torek, 19. decembra ob 13. uri bo tamkaj promocija koledarja za leto 1990. Koledar je založil Zavod za kulturne prireditve, umetniške fotografije je prispeval Janeš Štravs, oblikoval pa je Jože Domjan.

V Domu Svoboda v Gržah bo jutri ob 18. uri večer s profesorjem in skladateljem Radovanom Gobcem.

V dvorani Glasbene šole v Celju bosta v torek, 19. decembra ob 17. in 18. uri redna mesečna koncerta učencev Glasbene šole Celje.

V Kulturnem domu v Šentjurju bo v soboto ob 19. uri letni koncert ženskega pevskega zbora Skladateljev Ipavcev Šentjur, pod vodstvom Franca Klinerja. Odpeli bodo umetne in narodne pesmi od renesanse do danes.

V avli Kulturnega doma v Slovenskih Konjicah bodo v torek, 19. decembra odprli razstavo likovnih del »Slovenske Konjice danes«, ki jo je uredil Milan Lamovec.

V KLjUBU v Celju bo jutri ob 22. uri koncert skupine Miladojka Youneed iz Ljubljane. V soboto ob 20. uri pa bo prednovoletni žur, ki ga pripravlja Klub celjskih študentov.

V Laškem dvorcu v Laškem bodo jutri ob 17. uri odprli razstavo del akademskega slikarja in grafika Petra Krivca. Ob otvoritvi bodo v kulturno umetniškem programu sodelovali Srečko Lavbič in Marija Alatič s kitaro in Anka Krčmar s poezijo.

V zdravilišču Laško pa razstavlja svoja likovna dela Breda Marušič. Razstava bo odprta do konca letošnjega leta.

V hotelu Vesna v Topolšici do ponedeljka razstavlja svoja dela kipar Vilibald Krajnc iz Celja. Razstava je prodajnega značaja, izkupiček pa je namenjen malemu Damjanu iz Klanca nad Dobrno, za nakup invalidskega vozička.

V dvorani Glasbene šole v Titovem Velenju je danes za 4. glasbeni abonma in izven koncert Slovenskega okteta.

V Knjižnici v Titovem Velenju bo jutri ob 19. uri predstavitev ene najstarejših slovenskih založb – Mohorjeve družbe in knjige A. Grabarja ČLOVEK.

V mali dvorani v Titovem Velenju pa bo v soboto ob 10. in 16. uri za 3. lutkovni abonma in izven lutkovna predstava Pike nogavičke, s katero se bodo predstavili gostje Lutkovne skupine PDP Svoboda iz Lenarta. Ob 11.30 uri istega dne pa bodo predstavo izvedli tudi v Domu kulture v Šmartnem ob Paki.

V razstavnem salonu Zdravilišča Rogaška Slatina razstavlja svoja dela akademska slikarka Darinka Pavletič-Lorenčak.

V Muzeju grafičnih umetnosti v Rogaški Slatini si lahko vsak torek, četrtek in soboto ogledate razstavo Božične podobe v starih grafikah. Na ogled bodo do konca januarja 1990.

V Kristalni dvorani v Rogaški Slatini bo jutri ob 19.30 uri večer jugoslovanske folklore v izvedbi celjske folklorne skupine France Prešeren.

V torek ob 19.30 uri pa bo tamkaj koncert Komornega zbora RTV Ljubljana, pod vodstvom dirigenta dr. Mirka Cudermana.

Praznično darilo Mohorjeve

Že po tradiciji naša najstarejša knjižna založba Mohorjeva družba v Celju v predprazničnih božičnih in novoletnih dneh pošlje svojim rednim bralcem in naročnikom, pa tudi širšemu knjižnemu trgu letno zbirko. Tudi letošnja vsebuje ob koledarju še pet knjig.

Mohorjev koledar za leto 1990 je v uvodnem delu posvečen starodavnemu slovenskemu mestu Idriji – rudniku, čipkarstvu in šolstvu, ki je v naši zgodovini imelo pomembno vlogo. Sicer pa koledar vsebuje preko osemdeset člankov. Ob tistih, ki so namenjeni Idriji, omenimo le nekaj najpomembnejših: Jubilej Svete Gore pri Gorici (Jože Dolenc), Molitev za domovino (Alojzij Šuštar), Sedemdeset let Teološke fakultete (Jože Dolenc), Meniška gora Atos (Stanko Janežič), Romarska cerkev na Brezjah – bazilika (Jože Dolenc), Kaj grozi uničiti slovenski narod (Rudi Koncilja), Orglarska šola v Celju (Cvetko Budkovič), Šola po meri otroka (Jelka Peček), Velika selitev Srbov – 1690 (Vasko Simoniti), Ob 200-letnici francoske revolucije (Vekoslav Grmič), cela vrsta prispevkov o reformah Jožefa II. ter številni drugi, predvsem spominski članki o dogodkih in ljudeh, ki so prispevali pomemben delež v javnem pa tudi cerkvenem občestvu.

Po podatkih iz Koledarja je vseh naročnikov Mohorjeve družbe v letu 1989 25.487, od tega jih je v Ljubljanski škofiji 12.199, v Mariborski 9522, v Koprski 3526, nekaj pa jih je še v ostalih (Zagrebška nadškofija, drugi kraji v Jugoslaviji in v tujini), kjer jih je 89.

Koledar je opremljen z barvnimi fotografijami idrijskih avtorjev. Izšel je v nakladi 38 tisoč izvodov.

Metod Benedik je avtor zanimive knjige z naslovom **Papeži od Petra do Janeza Pavla II.** Predstavlja sistematični pregled vrste papežev od Petra do Janeza Pavla II., njihove življenjepise in uvodna razmišljanja o posameznih zgodovinskih obdobjih in vzporedne razpredelnice cerkvene in svetovne zgodovine. Dr. Janez Juhart je napisal **Krekovo berilo,** ki govori o Krekovem organizacijskem prizadevanju in predstavlja izbor iz Krekovih besedil. Dr. Janez Evangelist krek je bil pri nas po vojni pozabljen in njegova misel in delo sta bila prebujena skupaj z vsem drugim družbenim dogajanjem. Knjigo je ilustriral Marjan Paternoster.

Dr. Marij Avčin je napisal knjigo **Doktor Anton,** spomine, v katerih nam odkriva svoj odnos do življenja, do telesnega in duhovnega. Zanimivo branje iz sveta znanega otroškega zdravnika. Knjigo je ilustrirala Melita Vovk. Že tradicionalno knjižnico o zdravilnih rastlinah je stiški menih p. Simon Ašič razširil še s **Priročnikom za nabiranje zdravilnih rastlin.** Brez dvoma bo pri bralcih hvaležno sprejeta kot vse njegove tovrstne knjige doslej. Duhovnik Jože Vesenjak pa bralcu v knjigi **Najdenček** v štirih zgodbah odpre »doživljajski svet predšolskega dečka, ki že sreča nekatera temeljna življenjska vprašanja in neskladja«. Knjigo je ilustrirala Irena Majcen, vse knjige v redni zbirki pa je opremil Julijan Miklavčič. Urednik zbirke je Matija Remše.

DRAGO MEDVED

Analiza aluminijeve strukture

Kipar Četković v slovenskobistriškem Impolu

Kmalu bo leto dni, odkar celjski akademski kipar Vasilje Četković Vasko kipari v Impolu v Slovenski Bistrici, kjer se je lotil študije aluminija in ga tudi svojstveno upodobil v petdesetih skulpturah formata 50 × 50 × 30, postavil pa je tudi štiri velike skulpture.

Nov cikel v aluminiju je predstavil že v septembru v gradu v Slovenski Bistrici na veliki razstavi, ki je bila nekaj posebnega tudi po tem, da je na aluminijastih skulpturah vodja Celjskega okteta Franjo Bobinac izvedel »glasbeni program« in tako likovni komponenti dodal še glasbeno.

Četković se je z aluminijem srečal že dve leti poprej v Grevenbroichu, kjer je postavil veliko skulpturo, partnerski simbol v obliki vozla. V tej skulpturi je pustil aluminiju značilno eleganco gladke in svetleče kovine, svojemu videnju ga je podrejal le po oblikovni plati, tudi s pomočjo računalnika, čeprav je na koncu odločilno prevladala klasična obdelava.

V Impolu, ki se vse bolj odpira v zunanji svet in z novo podjetniško organizacijo ambiciozno pogleduje preko meja, so vedno bolj naklonjeni tudi kulturi, ki jo vključujejo v svojo poslovno strategijo. Sodelovanje s kiparjem so postavili na trdne temelje. Kipar se je lotil dela analitično, bi lahko rekli, saj je odprl strukturo aluminija in ga pokazal v svojih najnovejših skulpturah v »novi barvi« in cikel poimenoval »Podoba 20. stoletja«. Skulpture so kot posamezni bloki, ki imajo svoje prostorske okvirje, a niso dokončno zaprti. So simbolna predstava na sceni, so kot nekakšna gledališka fikcija prostora. Aluminij je materializirana metafora kiparjeve zamisli o prikaznih, ki ponazarjajo dvajseto stoletje. So simboli celičja živega organizma, in so simboli tehnoloških in elektronskih enot. Jedra skulptur so odprta, aluminij, kakor da še teče, kipar pa mu na določenih mestih ne pusti, da bi se ustavil, ponekod pa mu zapre pot in ga tako oblikuje v večizrazni instrument. Skulpture sestavljajo tudi strukturna in konstrukcijska pomagala kot so palčice, cevčice, valovite kovinske površine, posamezni pravokotni in kvadratasti elementi. A ponuja nam tudi kompjutersko gladkost, iz žebljev je napravil čeljustni stisk, posebno dinamiko ustvarjajo žičnati kolobarji, ki so ustrezen kontrast in protiutež aluminijasti blokovni masi.

»Podoba 20. stoletja« je kot kiparski cikel svojevrstna prepoved zrelega ustvarjalca. Te stvaritve pa so pomembne tudi zaradi tega, ker pomenijo Četkovičevo vrnitev k skulpturam, saj je v zadnjem času svojo ustvarjalno energijo razdajal predvsem slikanju.

DRAGO MEDVED

Dobrna se hitro razvija v pravi zdraviliški center

Z rezultati, ki jih letos dosegajo v Zdravilišču na Dobrni, so povsem zadovoljni. Do konca novembra so zabeležili 135 775 nočitev, kar je za nekaj odstotkov več kot v enakem lanskem obdobju, povečuje pa se tudi število nočitev tujih gostov, ki jih je največ iz Zvezne republike Nemčije in nekaterih skandinavskih držav. To so med drugim prešnji teden povedali na novinarski konferenci, ki so jo pripravili ob desetletnici hotela Dobrna.

Ta hotel je praktično zaseden skozi vse leto, sicer pa je v celem zdravilišču povprečna zasedenost kar 85 odstotna. Ohrabrujoč je podatek, da so uspeli kljub velikim kriznim in tržnim nihanjem zadržati nadpovprečni delež koristnikov napotnic zdravstvenih konzilijev. To je tudi rezultat tega, da so na Dobrni ves čas skrbeli za strokovno raven zdraviliških storitev in vzdrževali korektne in strokovne vezi z vsemi zdravstvenimi organizacijami ter številnimi strokovnimi delavci. Ob vsem tem ne gre prezreti, da tudi sami raziskujejo in razvijajo nove postopke in metode. Sicer pa je obseg aktivnosti tako velik, da Dobrna nikakor ne želi postati bolnišnica ali sanatorij. Prizadevajo si, da bi to bil pravi zdraviliški center, ki bo sposoben nuditi obiskovalcem sodoben zdravstveni preventivni program, uspešno rehabilitacijo ter popolno psihično sprostitev.

S preureditvijo depandanse Beograd v vilo Hygia so pridobili 70 ležišč. Povezana bo s hotelom Dobrna, v vmesnem delu med depandanso in hotelom Dobrna pa bo mogoče urediti še bazen, nekaj drugih lokalov ter dodatnih sto ležišč.

Ob vsem tem pa seveda tudi na Dobrni ne gre brez težav. Stari zdraviliški objekti postajajo neustrezni in treba bo še precej vlagati. Z dokončanjem letos začete prenove depandanse Beograd v vilo Hygio, kot so jo nekoč imenovali, bodo obnovili vse zdraviliške nastanitvene objekte z izjemo Zdraviliškega doma. To pa je tako velik zalogaj, da ga z lastnimi sredstvi ne morejo uresničiti. Zato si že več let prizadevajo, da bi k sodelovanju pritegnili zainteresirane partnerje, za kar so končno dobili tudi ustrezno zakonodajo o sovlaganju in podjetniškem organiziranju. Tako iščejo tri oblike sofinanciranja: časovni zakup zmogljivosti, vlaganje v obliki delnic ali vložkov, ki bi ga premoženjsko ovrednotili in obliko vrednostnih papirjev.

Med novimi metodami zdravljenja velja omeniti tako imenovano metodo Vakosak. Gre za zračno masažo, ki povzroča pospešeno cirkulacijo krvi tudi v tiste dele telesa, kjer je bila cirkulacija prej zelo slaba. Uspehi te metode so izjemno dobri.

Pogodbo o časovnem zakupu zmogljivosti je že podpisal konjiški Konus, splet okoliščin, ki že nekaj let pretresajo Jugoslavijo, pa v veliki meri otežuje pogovore z neposredno zainteresiranimi, prav tako pa se številne delovne organizacije ob vse težjih pogojih gospodarjenja težko odločajo za sovlaganje v zdravilišče, pa čeprav obstaja pri delovnih kolektivih velik interes in

Termalni vrelec so na Dobrni poznali že pred 840 leti, toplice pa obstojajo 590 let. Zdraviliški dom so zgradili pred 370, vilo Hygio pred 135 in Švicarjo pred 120 leti.

potreba. Dogodki v Jugoslaviji pa vplivajo tudi na to, da se morebitni soinvestitorji iz tujine še ne morejo odločiti, pa čeprav že nekaj časa potekajo pogovori z Italijani in skandinavskimi državami.

JANEZ VEDENIK

Na Madrugadi se že blešči peta zvezdica

Posebna komisija Turistične zveze Slovenije je pred dnevi podelila peto zvezdico za kakovost gostinskih uslug znani celjski restavraciji Madrugada, ki se s tem uvršča med tri zasebne restavracije v Sloveniji, ki se lahko ponašajo z najvišjim kakovostnim rangom. Edino pripombo, ki jo je imela komisija, je bila ta, da pri restavraciji ni parkirnih prostorov, vendar so prevladali kriteriji, ki zadevajo predvsem kakovost ponudbe in postrežbe.

Lastnik Madrugad, **Slavko Horvat** je na priznanje ponosen. Pravi, da je na Celjskem sicer nekaj dobrih gostišč, vendar sodi Madrugada v poseben razred, saj nima točilnega pulta, pač pa gre za restavracijo v pravem pomenu besede. Res je sicer, da bi bili v primeru, če bi lokal točilni pult imel, promet mnogo večji, saj je Madrugada v središču mesa, vendar to ni njegov cilj. Njegov cilj je predvsem ta, da bi se gostje prijetno počutili, da bi lokal ostal na dobri kakovostni ravni. To mu zares uspeva. Madrugado obiskujejo tudi številni poslovni ljudje. Kljub temu, da ob takšnem načinu dela dohodek ni tako velik kot bi lahko bil, bo Horvat vztrajal. Ima pa svoje mnenje o davčni politiki. Po eni strani bi vsi želeli dobre lokale z dobro kuhinjo, davkarji pa mečejo vse v en koš – od navadnih bifejev do podobnih lokalov kot je Madrugada. Veliko plačil poteka preko naročilnic, roki plačil kasnijo in kaj to pomeni v časih, ko je tako velika inflacija, ni treba posebej poudarjati. Precej stroškov je tudi s pranjem prtov, dekoracijami miz in še bi lahko naštevali – vse to seveda zmanjšuje dohodek, vednar zaenkrat še kar dobro finančno krmarijo.

Slavko Horvat pravi, da imajo zasluge za veliko priznanje Madrugadi prav vsi zaposleni, saj so odlični natakarji in kuharji.

In kdo sestavlja Madrugadino posadko? Poleg Slavka Horvata še Martin Najžar, Ema Kapelar, Justina Mulej, Darja Sotošek, Marija Šinkovec, Bogdan Horvat, Andreja Sankaj in Duška Kosič.

Ob koncu nismo mogli še mimo provokativnega vprašanja. Zavod za medicino dela je imel pred časom pripombo na račun sanitarno higienskih razmer v kuhinji. Zakaj? »Nismo hoteli podpisati pogodbe z Zavodom, da bi vsaka dva meseca opravljal kontrole, ker bi bilo to predrago. Ko pa pride inšpekcija v kuhinjo, lahko vsepovsod najde kakšno nepravilnost. Sam pa moram reči, da se še ni primerilo, da bi kdo od gostov prišel in se pritožil, da mu je bilo slabo. Tudi zato smo toliko bolj veseli mnogih gostov, ki se sem radi večkrat vračajo. Če bi bila kakovost vprašljiva, bi jih prav gotovo ne bilo.«

JANEZ VEDENIK

Zreče in Rogla nudita zdravo življenje

Zreče z Roglo bodo pridobile status klimatskega kraja, ki bo tudi mednarodno priznan in kot tak prvi v Jugoslaviji. Možnosti za to so neizčrpne, saj je sredogorje kot nalašč primerno za številne rehabilitacije, termalna voda v Zrečah pa bo le dopolnila celovito ponudbo.

O tem smo se pogovarjali z doktorjem **Marjanom Hrušovarjem**, vodjo medica centra na Rogli.

Hrušovar: »Status klimatskega kraja je mogoče dobiti na osnovi meritev, ki jih predpisujejo mednarodne institucije, pri čemer so seveda upoštevane klimatske značilnosti, čistost zraka in drugi naravni faktorji, kakršna je naprimer termalna voda v Zrečah. Na osnovi tega so izdelane indikacije za Roglo in Zreče. Na Rogli tako zasledujemo učinke kot so klima, aktinični in biotoplotni učinki. Tako so tudi izdelane indikacije s strani pulmologa, okulista in medicinca dela.«

– Za zdravljenje katerih bolezni bo torej primeren ta klimatski kraj?

Hrušovar: »V poštev pridejo zdravljenja popoškodbenih in pooperativnih stanj na lokomotornem aparatu, s področja psihosomatskih in poklicnih obolenj. Načrtujemo poseben oddelek za prevencijo, rehabilitacijo poklicnih bolezni ter poškodb pri delu. V vsakem primeru gre za prvi center, kjer bodo naravni faktorji povezani s strokovnimi dosežki na področju fiziatrije, medicine dela in drugih strok. Na zdravljenje bodo lahko ljudje hodili preko socialnega zavarovanja in sindikatov v delovnih organizacijah, zanimanje za to pa je že tudi v tujini. Predvsem pa je to priložnost za tiste, ki želijo zdravo živeti. Tako načrtujemo tudi biološko ter dietno hrano. Programi so prilagojeni individualnim zmogljivostim in zdravstvenemu stanju posameznikov.«

– Kdaj bo center povsem zaživel?

Hrušovar: »Zmogljivosti so takšne, da lahko na Rogli vse to opravljamo že v obdobju izven smučarske sezone. Kombinacija s termami v Zrečah pa bo prišla v poštev že sredi prihodnjega leta.«

– Kakšna bo organizacija dela oziroma koliko medicinskega in drugega osebja bo zaposlenega?

Hrušovar: »Programi zaposlovanja in za opremo so že nared. V začetku bi zaposlili tri zdravnike, tri medicinske sestre ter ustrezno število fizioterapevtov, kopaliških mojstrov ter vzdrževalcev medicinske opreme.«

– Na Rogli pa je v tem pogledu živahno že sedaj...

Hrušovar: »Rogla je že opredeljena kot klimatski kraj in delavci iz Slovenije ter Hrvaške so že pogosti pri preventivnem in kurativnem delu zdravljenja. Tu so izredne možnosti za bazične in specialne priprave športnikov. Tako nudimo celovito zdravstveno varstvo, posebej pri poškodbah in akutnih obolenjih ter živilske preglede za delavce v gostinstvu. Nudimo posebne tri, pet sedem in desetdnevne programe. Človeka pregledamo, mu vzamemo kri, testiramo sposobnost kardiovaskularnega sistema in na osnovi tega doziramo obremenitve. Tisti, ki so tu že bili, so se naučili kako oziroma v kolikšni meri lahko dozirajo svoje aktivnosti, tako da koristijo, ne pa škodijo fizični kondiciji.«

– Bi lahko povedali še nekaj besed o posebni ponudbi...

Hrušovar: »Ta zajema tridnevne programe za poslovneže. Opravimo vse preglede, nudimo jim poseben program rekreacije. Teden dni po odhodu pa že dobijo kompletno dokumentacijo o zdravstvenem stanju.«

JANEZ VEDENIK

Ukrep družbenega varstva za Turist

Na zadnjem zasedanju zborov mozirske občinske skupščine so delegati sprejeli sklep o uvedbi začasnega ukrepa družbenega varstva v Gostinskem podjetju Turist v Nazarjah.

Posebne ukrepe bo uresničeval začasni kolegijski poslovodni organ, ki ga vodi **Jože Melanšek.** Ukrep so z olajšanjem sprejeli tudi zaposleni v Turistu. Je pa seveda res, da sam ukrep še ne pomeni dovolj, če ne bo resnega in poštenega dela vseh zaposlenih. Upamo, da bodo ukrepi rodili sadove, kar bo seveda vidno že čez šest mesecev. Sicer pa so se v Mozirju delegati prvič odločali za takšen ukrep.

JANEZ VEDENIK

ljubljanska banka
Splošna banka Celje

Komisija za delovna razmerja delovne skupnosti
LB Splošne banke Celje
objavlja
prosta dela in naloge za nedoločen čas delovnega področja

– vodenje oddelka funkcionalnega knjigovodstva banke

Za opravljanje del se zahteva višja šola ekonomske smeri, 36 mesecev delovnih izkušenj na podobnih delih in nalogah ter osnovno znanje s področja EOP in znanje za delo na terminalu.

Vloge z dokazili o izpolnjevanju objavljenih pogojev sprejema Kadrovskoizobraževalni oddelek v roku 15 dni po objavi.

O izbiri bomo kandidate obvestili v roku 15 dni po opravljeni izbiri.

Trgovska delovna organizacija p. o.
JELŠA
Šmarje pri Jelšah

PRODAJNE AKCIJE V MESECU DECEMBRU

V času predbožičnih in prednovoletnih praznikov MERX-JELŠA Šmarje pri Jelšah s svojimi poslovalnicami organizira akcijske prodaje z gotovinskim popustom 30% za vse tehnične in tekstilne artikle. Akcija bo trajala do 20. 12. 1989.

Prav tako nudimo prodajo z odlogom plačila in sicer:
– prvi obrok 50% vrednosti plačate takoj
– drugi in tretji obrok plačate v dveh zaporednih mesečnih obrokih
– akcija traja do 31. 12. 1989.

Prav tako ponujamo popust za nakup pohištva 40% od maloprodajne cene pri plačilu z gotovino na dan naročila.

Nudimo tudi prodajo na potrošniški kredit na 3 in 6 mesecev in sicer:
1 + 2 ż 68% obresti na ostanek dolga
1 + 5 + 158% obresti na ostanek dolga
minus 30% popusta na maloprodajno ceno.

Akcija traja do 31. 12. 1989.

Prodajne akcije so v vseh naših poslovalnicah.

Obenem želimo vsem potrošnikom vesele božične praznike ter srečno in zdravo novo leto 1990.

Tudi ob gradnji koče na Okrešlju so zbirali prostovoljne prispevke

Okrešelj je bil ob koncu prejšnjega in v začetku tega stoletja bolj v domeni pastirjev in gozdnih delavcev, kot pa planincev. Poleg pastirskih in koče za delavce, so planinsko zavetišče najprej postavili Nemci. Takoj po ustanovitvi savinjske planinske podružnice leta 1893 pa so tudi slovenski planinci hoteli priti na Okrešelj.

Vendar pa ljubljanski škof, ki je bil lastnik Okrešlja, ni dal soglasja za gradnjo planinske postojanke, ker je tam že bila nemška koča. Dovoljenja tudi ni dal osrednji odbor planinskih podružnic, ker je bilo sklenjeno, da se tam, kjer so nemške koče, ne gradijo še slovenske.

Slovenskim planincem je pomagala narava – z Mrzle gore je pridrsel ogromen plaz in porušil nemško kočo (ostanki temeljev te koče so še danes vidni in so pod bivakom GRS na Okrešlju). Tako je prišla zelena luč za gradnjo slovenske planinske koče na Okrešlju, sklenjeno pa je bilo, da jo bodo poimenovali po dr. Johannesu Frischaufu, profesorju iz Gradca, ki je veliko zahajal v Savinjske Alpe in ima mnogo zaslug za razvoj planinstva v tem delu Alp.

NT&RC

POMAGAMO

Gradnja koče je potekala tako, kot bi verjetno tudi danes – z zbiranjem prostovoljnih prispevkov. Neposredno pa je pripomogla, da je bilo tista leta v Savinjski dolini nekoliko bolj pestro družabno življenje; planinci so namreč organizirali več veselic in izkupiček namenili za kočo na Okrešlju. Največja takšna veselica, o kateri se je še dolgo govorilo, je bila pri Sv. Frančišku v Radmirju.

Otvoritev Frischaufovega planinskega doma na Okrešlju je bila leta 1908.

Povojnemu delu celjskih planincev je dal velik pečat Dušan Gradišnik, ki je bil kar 25 let na čelu planinskega društva (od leta 1962 do 1987). Dušan Gradišnik je tudi častni predsednik društva.

»Tine Orel je šel v Ljubljano in me kar določil za predsednika, na občnem zboru pa so me takoj potrdili. Takrat nisem vedel, da bo to predsednikovanje trajalo toliko let,« pripoveduje Dušan Gradišnik. »Delo predsednika pa je bilo včasih enako težko kot sedaj – v glavnem je slonelo na parih ljudeh, ki so pomagali pri delu društva. Tako je tudi še danes.«

V letih 1927–30 je bil dom prvič obnovljen. Pravzaprav so računali, da bo obnova končana hitreje, da se je zataknilo pri denarju (kakšna podobnost s sedanjimi časi). Takrat so zgradili vodovod in pastirsko kočo po preureditvi depandanso (sedanje zavetišče GRS).

Cesta je bila dolgo ovira za razvoj Logarske doline (in je deloma še sedaj). Vendar pa je bila še pred cestno povezavo s Celjem v načrtu povezava z Železno Kaplo. Ta prometna vez še danes ni zgrajena, čeprav se Gornjesavinjčani zelo potegujejo zanjo. Že v ranjki Avstriji pa so bili razni načrti o predorih kot na primer pod Kamniškim sedlom do Kamniške Bistrice ipd.

Po vojni je bil Okrešelj kot obmejno območje (tako kot Logarska dolina) zaprt za planince do leta 1951. Izjema je bilo le leto 1946, ko so 21. aprila tam pripravili tekmovanje v veleslalomu.

Druga večja obnova Okrešlja je bila v letih 1959–61, ko je dom dobil današnjo podobo. Takrat je bila zgrajena tudi tovorna žičnica.

S sedanjo, tretjo obnovo doma so celjski planinci pričeli lani.

»Izkazalo se je, da koča ne ustreza več sodobnim standardom,« pravi predsednik celjskega planinskega društva. »Planinci zahtevajo nekoliko več, predvsem kar se tiče higijenskih pogojev, pa tudi spanja in postrežbe. Na Okrešlju še posebej, ker je dom lahko dostopen in pride vsako leto tudi precej izletnikov. Zato smo se tudi odločili za temeljito obnovo, čeprav smo se zavedali, da to zahteva veliko denarja in dela.«

Lani so planinci obnovili streho in pozidali sanitarije, letos so sanitarije izgotovili, obnovili vodovodno in električno napeljavo v koči, položili nove tlake v jedilnici in planinski sobi, nabavili štedilnik in nekoliko popravili žičnico. Računali so, da bo koča obnovljena do jeseni, vendar se je denar natekal veliko prepočasi, zato je precej dela ostalo za prihodnje leto, ko naj bi zamenjali staro pohištvo z novim, uredili vodovod, prenovili zgornje prostore, kjer so prenočišča, obnovili prostor za agregat, temeljito obnovili tovorno žičnico, zamenjali opremo v kuhinji in opravili še nekaj manjših vzdrževalnih del.

Povojni predsedniki celjskega planinskega društva so Tine Orel, Dušan Gradišnik in Adi Vrečer, prej pa so bili na čelu savinjskih planincev Franc Kocbek, Fran Tiler in Hrašovec.

Velika želja planincev je, da bi na Okrešelj pripeljali tudi elektriko, ker bi to precej pocenilo poslovanje koče, hkrati pa bi se lahko podaljšala sezona krepko v jesen. Vendar pa to ostaja le želja planincev, saj bi uresničitev te zamisli zahtevala preveč denarja.

Prva planinska postojanka na Okrešlju, ki pa jo je plaz z Mrzle gore podrl in s tem pomagal slovenskim planincem, da so lahko na Okrešlju postavili svoj planinski dom. Fotografija je iz leta 1900.

Dr. Johannes Frischauf

To, kar je bil Kugy za Julijske Alpe, je bil Frischauf za Savinjske Alpe, vendar pa smo ga Slovenci zaradi njegovega nemškega porekla preveč zapostavili. Frischauf je poleg **Franca Kocbeka** veliko ime, povezano s Savinjskimi Alpami, največ pa je prispeval prav k razvoju slovenskega planinstva. Njegovo načelo je bilo »Svet in planine naj bodo od tistega, ki tam prebiva.«

Frischaufov prihod v Savinjske Alpe je »zakrivil«« **Franc Štiftar,** doma pod Olševo, ki je bil brihtne glave. Med študijem v Gradcu je Frischaufa, ki je že bil planinec, navdušil za svoje domače kraje in ga tudi napotil k **Janezu Piskerniku** (sedaj Plesniki), ki naj bi mu razkazal planine.

Frischauf se je navdušil za Savinjske Alpe in že pred ustanovitvijo savinjske planinske podružnice postavil tri planinske koče v tem delu Alp. To so bile sploh prve planinske postojanke v Savinjskih Alpah.

S Francem Kocbekom se je seznanil leta 1893, ko je nastal spor zaradi markiranja poti na Raduho med slovenskimi in nemškimi planinci. Frischauf se je potegnil za slovenske planince.

Sploh je imel zaradi svojega slovenofilstva precej težav kot profesor na graški univerzi. Oblast ga je napadala, da pa politika ni najbolj moralna, se je izkazalo tudi takrat – slovenski poslanci v deželnem zboru ga niso podprli, čeprav je naredil ogromno za razvoj slovenskega planinstva. Frischauf je bil užaljen, tako da ga tudi ni bilo na otvoritev koče na Okrešlju, ki je bila ob njegovi 70-letnici in je nosila njegovo ime.

Frischauf je markiral precej planinskih poti v Savinjskih Alpah. Nadelal je sedanjo pot na Okrešelj, ki je lepša in bolj razgledna, prej pa je pot vodila desno od slapa Rinka. Staro pot so kasneje imenovali kravja (ker so po njej spravljali krave na pašnike Okrešlja) oziroma lovska, sedanji poti pa se pridruži pri izviru Savinje. Del te stare poti je pred leti odnesel plaz, tako da je bolj slabo prehodna.

Skupaj z Janezom Piskernikom je leta 1987 nadelal tudi pot na Kamniško sedlo in markiral pot Okrešelj–Jezersko. Leta 1900 je tudi že bila nadelana pot skozi Turski žleb.

Okrešelj je bil včasih bolj gol oziroma prodnat kot pa sedaj. Ozelenel je šele potem, ko so zgradili velik betonski zid, ki je zaustavil prod.

Okrog Logarske doline se še danes krešejo mnenja, kaj naj bi tam gradili. Načrtov pa je bilo dovolj že včasih. Ko je še obstajal celjski okraj in ko je bil predsednik Riko Jerman, so ustanovili odbor za izgradnjo Gornje Savinjske doline. Odbor, načeloval mu je tedanji predsednik celjskega planinskega društva Tine Orel, je imel v načrtu velik hotel (stal naj bi približno tam kot sedaj Dom planincev) v Logarski dolini, gondolo na Okrešelj in sedežnico do Savinjskega sedla. Na srečo planincev in drugih ljubiteljev narave se ti in podobni načrti niso uresničili, ostanek teh načrtov pa je električna napeljava, ki so jo tedaj potegnili do Kota (pod slapom Rinka).

Adi Vrečer se je lotil predsednikovanja pred dvema letoma, ko je celjsko planinsko društvo zašlo v manjšo (kadrovsko) krizo. Po treh mesecih predsednikovanja je odpovedal Janez Kovač in Vrečer je prevzel predsedniške posle, ki jih še danes opravlja.

Planinstvo je še danes precej razvito na Celjskem območju, kjer deluje 31 planinskih društev, v katerih je včlanjenih 14.430 planincev. Veliko pa je seveda tudi takšnih ljubiteljev gora, ki niso vključeni v nobeno planinsko društvo. Največja planinska društva so v Titovem Velenju, Zabukovici in Celju, kjer pa je poleg Planinskega društva Celje še pet drugih društev.

Prvoten planinski dom so leta 1962 dozidali, takole pa izgleda koča sedaj. Na zunaj je kar lepo urejena, zato pa je znotraj toliko bolj potrebna obnove.

KOMUNALA CELJE
TOZD PLINARNA CELJE
EMO

OBVESTILO

V skrbi za čisto okolje vam EMO Celje in PLINARNA Celje predstavljata sodoben način ogrevanja prostorov in sanitarne vode na vse vrste plinov.

Predstavitev bo v Muzeju revolucije v Celju od 18.–22. 12. 1989 vsak dan od 9.–17. ure.

Strokovnjaki vam bodo nudili vsa pojasnila o možnosti nabave plinskih naprav in priključitev le-teh na območju Celja.

»Svet in planine naj bodo od tistega, ki tam prebiva«

dr. Johannes Frischauf

Slovenci smo se precej let trudili, da smo postavili svojo planinsko postojanko na Okrešlju. Otvorili so jo leta 1908.
Zgradili so jo s prostovoljnimi prispevki in dobički od raznih veselic.
Tudi pri kasnejših obnovah in širitvi planinske postojanke ni šlo brez prostovoljnih prispevkov. Ker so planinske koče premalo dobičkonosne, da bi ostalo dovolj denarja za potrebno obnavljanje, tudi to pot brez prostovoljnih prispevkov ne bo šlo.
Novi tednik in Radio Celje zato pozivata – POMAGAJMO PLANINCEM.

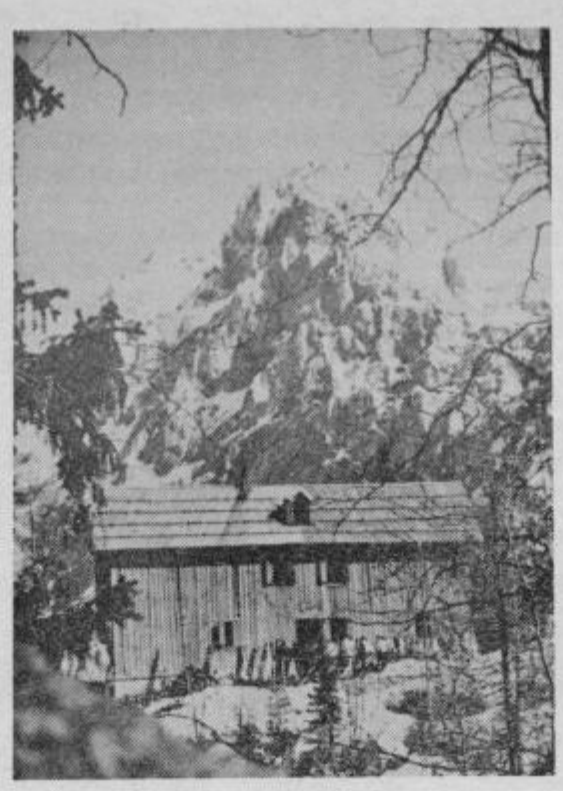

Celjski planinci obnavljajo Frischaufov dom na Okrešlju že dve leti, denar pa prepočasi doteka v njihovo blagajno. Zato smo sklenili, da bomo s pomočjo vas, bralcev in delovnih organizacij na celjskem območju pomagali obnoviti dom na Okrešlju.
V vsaki številki Novega tednika vas bomo obveščali, kako akcija teče, koliko denarja se je nabralo in kdo ga je prispeval.
Prostor bomo torej namenili vsem tistim, ki bodo z denarjem ali materialom pomagali obnavljati planinski dom na Okrešlju.

Takole je Frischaufov dom izgledal včasih. Kasneje so mu dodali še prizidek in prestavili vhod. Kakšen bo obnovljen dom, pa je tudi stvar nas vseh. Zato se vključite v akcijo

POMAGAJMO PLANINCEM OBNOVITI FRISCHAUFOV DOM NA OKREŠLJU.

Prispevke nakažite na žiro račun: Sklad skupne porabe NT in RC 50700-720/3-21198, s pripisom – za obnovo Frischaufovega doma. Imena vseh darovalcev bomo primerno objavili in se jim zahvalili.

»PALČEK« TURIST

Agencija za vsak žep

Inf. tel: 32-086, Boštjan Podplatan
Prijateljeva 11, CELJE

SMUČANJE – JANUAR 7 dni

Val Frejus – Francija

- 70 km² smučišč od 1550–2750 m
- 52 km proge
- 20 vlečnic (4 sedežnice, 2 kabinski, 7 sidernic...)
- apartmani *** (tri zvezdice)
- brezplačna smučarska šola
- prevoz z avtobusom
- smučarska karta

VSE ZA 355 DEM

Turistična agencija »PALČEK« vas vabi v restavracijo »PRI MOSTU« na

»SILVESTROVANJE«

- obilen in kakovosten menu
- ansambel **»BAROMETER«**
- show skupina **»PALČKI«**
- cena do 16. t. m. je **3.000.000**

Na veselo snidenje!

PALČEK

TRGOVSKA DELOVNA ORGANIZACIJA
TEKO p.o.
63000 CELJE GUBČEVA 2

Zaupanje za zaupanje

Za nakup s kartico TEKO v času od 11. 12.–23. 12. 89. sodelujete pri

NOVOLETNEM NAGRADNEM ŽREBANJU

1. TV sprejemnik – prenosni
2. Multipractic
3. Ženski plašč »Mura« in 7 darilnih košaric

Žrebanje bo 26. 12. 89, izid žrebanja bo objavljen v Novem tedniku in na Radiu Celje, 28. 12. 89.

Grobišče pod jezerom – krvava drama Teharij

Intervju z Romanom Leljakom, piscem knjige o poboju domobrancev in njihovih sorodnikov

V spominu nosim prizor, ki ga do smrti ne bom pozabila. Tistega jutra je bila kolona še posebno dolga. Pripeljali so ljudi od nekod iz notranjosti Slovenije. Šepetalo se je, da gre za sorodnike in znance tistih, ki jim je uspelo prebegniti v roke Angloameričanov. Matere so nosile otroke v naročju, nekatere so jih vozile tudi v vozičkih. Starejši moški je v naročju nesel nekajmesečnega otroka. Otrok se ni premaknil. Mislim, da je bil mrtev. Moški ga je stiskal k sebi, ga ljubkoval in jokal. Bilo je videti, da se ne zaveda resnice, da otroka ni več med živimi. Tega kratkomalo ni hotel verjeti.

Za njim je šlo mlado dekle, mislim, da mu je skušalo dopovedati, da je otrok mrtev. Rotila ga je, naj da otroka njej. Prišlo je do ruvanja. Mlad partizan na konju je močno zamahnil z bičem. Ne, to ni bil navaden bič, ampak takšen, ki je na koncu razvejan. Moški je začel krvaveti, izgubil je zavest, otrok mu je padel iz rok. Kolona je zastala, partizani so začeli kričati, priganjati ljudi... Najbolj osupljive, grozne in nečloveške so bile besede mladega fanta, partizana, ki je bil udaril z bičem. Dekletu, ki se je ruvalo z možakarjem, je ukazal: »Poberi to kopilad in brcni tega vraga!«

To je eno pričevanj, objavljenih pred kratkim v feljtonu Romana Leljaka v časniku 7D, feljtonu o grozljivem poboju domobrancev, žena in otrok po vojni. Nadaljevanje feljtona in dele knjige z naslovom Krvava rana Teharij, ki jo bo v kratkem izdal Roman Leljak, bomo pričeli objavljati tudi v Novem tedniku.

Pogum nekaterih je prispeval, da šele sedaj spoznavamo prave razsežnosti vojne in morij, kakršna je bila teharska, tista v Rogu, Košnici in druge.

Za te morije ni opravičila. Tisti, ki so pričeli pisati o teh stvareh opozarjajo, da ne gre za revanšizem, temveč gre preprosto za resnico in to, da nekaterih bremen preteklosti pač ni mogoče kratkomalo odložiti in lahkotno zakorakati v Evropo. Drugo plat resnice bomo zato pričeli objavljati tudi mi. Za uvod smo pripravili intervju z Romanom Leljakom.

Roman Leljak, te je v Teharje pripeljalo naključje, ali morda to, da si želel premišljevati o razpotjih v svojem življenju. Otroštvo si menda preživel tam blizu? Kdaj si sploh prvič slišal za to morijo, za to našo zgodovinsko sramoto?

»Res je, otroštvo sem preživel v teh krajih, tudi osnovno šolo sem končal v Štorah. Za taborišče sem izvedel šele pred letom dni, ko sem na Teharjah, pri sveti Ani, srečal starejšega moškega, pričo teh dogodkov. To srečanje sem podrobno opisal v svojem feljtonu, objavljenem v reviji 7D. Že prej sem, predvsem v Novi reviji veliko prebral o teh stvareh, ki so se dogajale po vojni, vendar o Teharjah nisem še ničesar slišal. Pogovor s pričo teh dogodkov, ki sicer živi v Kanadi, me je notranje tako prizadel, da sem sklenil o tem izvedeti še kaj več in da bom skušal to tudi javno objavljati.

Po eni strani gre torej res za naključje, da sem srečal pravo pričo in žrtev vsega tega. Predvsem mi mladi smo skozi naš učni sistem seznanjeni le z eno resnico, zelo malo pa poznamo drugo stran, ki je sicer vedno prikazana kot nekaj najbolj nazadnjaškega, pokvarjenega...

Mladostna zmota

Mnogo mlinov je mlelo proti tebi.. Ti je sedaj, ko je vse to, kar te je tiščalo, objavljeno, v veliko olajšanje? Kaj si pravzaprav o teh stvareh izvedel že v tajni vojaški službi?

»Kot mladenič sem se verjetno zaradi nekakšnih avanturističnih pogledov odločil za vojaško šolo. Tako sem takoj po osnovni šoli odšel v Sarajevo, nadaljeval šolanje v Beogradu in Pančevu. Bil sem torej več let od doma, v šoli, ki je navzven precej zaprta. Dobili smo nekakšno predznanje, ki pa je seveda prepojeno z vso to našo polpreteklo revolucionarno zgodovino in ideologijo partije. Potem sem služboval v Ljubljani, vendar so me kmalu vrnili v Beograd, na šolanje za šifranta in kasneje na šolanje za organa varnosti v JLA. Služboval sem v Ljubljani, Postojni in na koncu v Mariboru. Deloval sem v tajni vojaški službi v JLA, kjer sem se srečeval z različnimi stvarmi in pogledi, hkrati pa sem doraščal in začel misliti z lastno glavo. Moji pogledi so se začeli razhajati z vojaškimi.

Služba je namreč zelo ideološko obarvana, o svojem delu smo poročali v skladu s partijsko linijo ipd. Ukvarjal sem se predvsem s tako imenovanim notranjim sovražnikom in s slovenskim in albanskim nacionalizmom. Fantje, ki pridejo v JLA so stari med 18 in 20 let, in zelo me je prizadelo, da smo morali nadzorovati vsak njihov gib, vsako njihovo besedo. Se pravi, najprej smo posumili, da so nacionalisti in potem skušali to dokazovati. Veliko mladih se je znašlo v arhivih tajnih služb. Največkrat je bilo krivo samo to, da so bili njihovi starši ali pradedje na kakršen koli način vključeni na tisti »drugi«

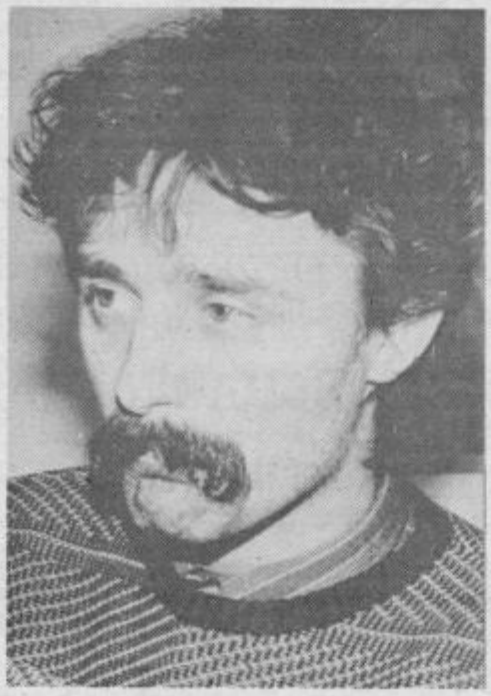

strani, ali pa so bili kakorkoli povezani z svojci v tujini.«

Kako si se pravzaprav rešil tega, saj to, kot si lahko mislimo, ni enostavna stvar. Da izklopiš potem, ko si tako globoko v vsej stvari, je seveda potreben tudi pogum. Če si prej ti nadzoroval druge, pa bi bilo naivno misliti, da ti sedaj nisi nadzorovan?

»Stvar je zelo zapletena. Kot gojenec vojaške šole sem namreč dolžan vrniti oz. služiti v JLA dvojno šolsko dobo. Ta doba se mi seveda še ni iztekla, sem pa kmalu napisal prošnjo za demobilizacijo. Niso mi ugodili, zato sem takoj zahteval, da grem iz organov varnosti, čemur so po nekaj mesecih ugodili, ker sem kratkomalo prenehal z delom. Razporedili so me drugam in ker sem bil dovolj trmoglav, nisem namreč hotel izpolnjevati vsakdanjih obveznosti, so se začele kmalu dogajati stvari, ki jih omenjaš v vprašanju. Pričela me je namreč nadzorovati moja nekdanja vojaška služba. V času treh mesecev so mi ozvočili stanovanje in v njem izvršili dve tajni preiskavi. Prišel sem v operativno obdelavo pod šifro ‚stres'.«

Kaj to pomeni?

»Operativna obdelava je postopek, kjer se določeni osebi nameni večja stopnja nadzorovanja. Teh stopenj je namreč več, od tiste najmanjše, preventivne, do operativnih obdelav in akcij. Bil sem žrtev operativne obdelave zaradi osnovnega suma, da naj bi raziskali moje morebitno sodelovanje z avstrijsko obveščevalno službo in delovanje s pozicij slovenskega nacionalizma.

Šifra stres je pomenila, da lahko proti meni uporabijo vse metode dela službe državne varnosti, od tajnih preiskav, kontrol pošte, ozvočenja, itd....«

Vse to so uporabili, pa vendar pri tej tvoji začrtani poti nisi obupal?

»Osebno me to ni preveč prizadelo, čeprav sem večkrat čutil njihovo prisotnost. Še naprej sem delal tisto, kar mi je ukazovala moja vest. Vedel sem, da kaznivih dejanj nisem storil, da nisem povezan z nikakršno obveščevalno službo. Verjetno je moj dosie še odprt, a jaz sem se sam izključil iz tega, zato se, četudi me morda še nadzorujejo, ne sekiram preveč.«

Grobišče pod sadro

Že v obveščevalni službi si seveda zvedel za to, kar se je dogajalo takoj po vojni.

»Delo v varnostni službi je razdeljeno na več področij, od obveščevalne službe, bdenja

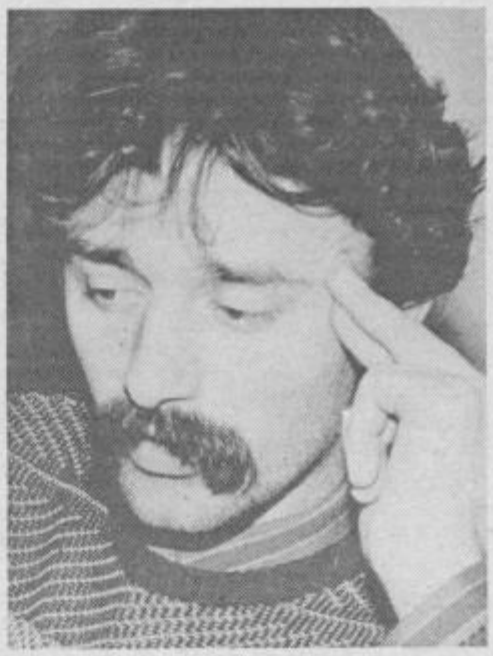

nad »notranjim« sovražnikom in tudi ekstremno emigracijo. Tako kot v sistemu šolanja je tudi v službi emigracija predstavljena zelo negativno, vedno kot neka fašistična, teroristična organizacija, ki želi na silo zrušiti naš politični sistem. Njihovo delovanje je torej prikazano zelo enostransko, da ne govorim o zgodovini in dogodkih pred, med in po državljanski vojni. V službi sem morda še res mislil, da je to nekaj zelo slabega, danes pa je s tem že drugače. Potem ko sem govoril z ljudmi, očividci teh dogodkov, sem namreč prepričan, da je vojna predvsem eno veliko divjanje vseh strani, da je vojna nekaj, česar si pri nas ni nihče želel.«

Zaenkrat izpustiva Vetrinje in vprašanje, zakaj so Angleži vrnili begunce. Zakaj so kot enega krajev poboja beguncev izbrali Teharje. Takrat namreč to še ni bila krajevna skupnost celjskih smetišč?

Teharje je bilo neposredno po vojni še občina. Bil je to veliko bolj razvit kraj kot je danes, ko je praktično res smetišče Celja. Po mojem sta dva najpomembnejša razloga dejstvi, da je mimo šel umik in da tam vodi železnica in da je na Teharju že bilo zgrajeno taborišče za urjenje Hitlerjungenda. Taborišče je bilo treba samo še malo dograditi. Dej-

Okrog dva tisoč žrtev je pod jezerom iz sadre, pod cerkvijo Sveta Ana, približno tri do štiri tisoč žrtev pa se nahaja na prostoru, ki se razteza vse do javnega odlagališča. V neposredni bližini taborišča je torej zakopanih pet do šest tisoč žrtev.

stvo pa je tudi, da so v celotni Sloveniji takoj po vojni partizani iskali predvsem takšna mesta, kjer ne bi bilo treba kopati lukenj za zakop žrtev. Koristili so predvsem naravne izkope, ki jih je v okolici Celja, predvsem v Hrastniku, Trbovljah, Laškem itd. dovolj.«

Koliko je bilo pravzaprav žrtev, koliko domobrancev, koliko njihovih sorodnikov, žena, otrok?

Pod Vrhemi, na mestu kjer je pregrada prve Cinkarnine deponije, zgrajene leta 1971, je bilo postavljeno taborišče. Okrog dva tisoč žrtev je pod jezerom iz sadre, pod cerkvijo Sveta Ana. Približno tri do štiri tisoč žrtev pa je na prostoru, ki se razteza vse do javnega odlagališča. Med vojno je bil tam gozd in zelo močvirnato področje. Se pravi, da je žrtev, ki so zakopane v neposredni bližini taborišča okoli pet do šest tisoč. Ta podatek je približen, vendar pa verjetno dokaj točen, saj je izračunan na osnovi pričevanja ljudi, ki so povedali, koliko dni so kolone vstopale v taborišče. Ve se namreč, da je bilo iz taborišča izpuščenih le nekaj sto ljudi.«

Teharje pa ni bilo zgolj taborišče za »odstrel« beguncev. Pobitih je bilo veliko nasprotnikov režima, tistih, ki so jih imeli za izdajalce in tudi premožnih domačinov. Sam si v feljtonu napisal, da se je pač moralo v tistih časih živeti enotno, bratsko.

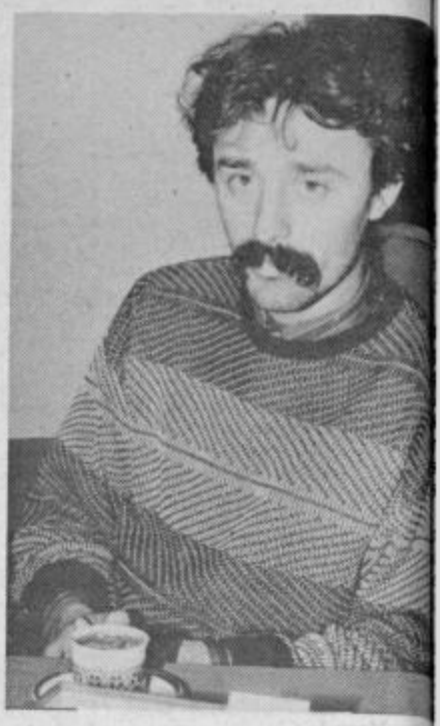

Kdor ni bil na liniji, je bil obsojen na s Verjetno je bilo ubitih tudi dosti takšni so zgolj mislili drugače oziroma takšni bi bili obsojeni po zloglasnem 133. člen

»Partija na oblasti ni trpela razli mnenj. Kazni so bile stroge. Partizani s tak način reševali tudi marsikak sose spor. V Celju je bilo tega precej. Isto ve t. i. vojne dobičkarje. Prevladalo je neka politično mišljenje, da so se vsi privat trgovci, gostilničarji, podjetniki, na r vojne obogatili. Krivi so bili tudi, ker se priključili boju in kazen za to je bila smrt. 350 Celjanov, ubitih v Košnici, je i vrst. Košnica je v glavnem grobišče po nih ljudi.«

Tudi za Košnico smo nekateri pravza izvedeli šele iz tvojega feljtona. Je bilo terem slovenskem kraju po vojni ubiti liko civilistov, v tem primeru bi lahko tudi podjetnikov, kar je Celju brez dv močno pristriglo razvojne možnosti.

Celje ni izjema, to velja za vso Sloven to je seveda posledica revolucije in bo oblast. Vemo, kako je v vojni. Čini se pri jo brez šolanja, s pogumom, v boju, a sa žal ni dovolj za vodenje podjetij. Mnog jih je pridobilo po vojni položaje samo z vojnih zaslug.

Iste stvari so se dogajale tudi drugod po veniji. V Slovenski Bistrici, na prime partizani vse te domačine, vojne dobič in tiste, ki so imeli razne vezi z drugo str žive zazidali v bunkerju. Podobno je v Mariboru, Miklavžu, Kidričevem i Povsod torej, kar pomeni, da lahko vzro našo gospodarsko neuspešnost iščemo v poboju številnih, ki so bili podjet usmerjeni. Danes, več kot 40 let po te godkih, smo z besede podjetnost spet ob li prah.«

Likvidatorji in sodelujoči

Likvidatorji v taborišču so bili po vanju očividcev v glavnem mladi, k dvajsetletni fantje. Nekatera imena in da tudi imena ostalih, ki so bili kako povezani s tem taboriščem, poznaš. pogovarjal z njimi, so ti hoteli dajati ne izjave?

»Prišel sem do precejšnjega števil imen. Tako je znano, da je bil koman taborišča **Edi Turner,** njegov pomočnik major **Podboj,** nekdanji sodnik v La **Edvard Golc** je bil takrat vodja Udbe v **Albin Zupanc** eden sodnikov, udeležen tudi čevljar **Avbelj,** kasnejši narodni nec, pa Teharčana **Ivan Bradač** in **nand Šket.** Slednji je bil šofer, ki je žrtve na grobišča v Hrastnik, v jašek Bu pri Laškem in drugam. V taborišču je bi **Franc Šolar** iz Laškega, omenja pa se ime **Egona Conradija,** sedanjega gene ga direktorja Kompasa. Eden najhujših datorjev je bil **Franc Hrlje** iz Zagor svoji krutosti pa je bil znan tudi neki nik Tomo, ki je v Grižah sam pobil 14 doletnih fantov.

Z nekaterimi teh, ki so še živi, sem se pogovarjati, a nisem dobil izjav. Zavra me s tem, da o tem ne želijo govoriti ali jih vse skupaj ne tiče. Nekateri mi tudi jo. Ker je bil v 7D objavljen moj naslov, jemam veliko groženj v stilu, da me b krila tema ipd. Tudi po telefonu mi g kar je seveda bilo pričakovati. Vsi se n bojijo posledic.

Vendar, že v začetku sem poudar namen mojega pisanja ni iskanje doka sodišča, temveč samo prikazati resnico zla se namreč več ne da oprati, zato to moj namen. Predvsem mladi morajo kaj vojna v resnici je.«

Nekateri zadevo razumejo oziro morda hočejo tako prikazati, da gre z revanšizem, za maščevanje partiji itd

»Ko sem obiskoval nekatere teh, ki so bili teharskem taborišču in imeli to srečo, da so a pravi strani«, sem predvsem hotel izve-ti, zakaj so sodelovali pri tem, kakšno je lo njihovo politično ali kakšno drugačno repričanje. Na to enostavno vprašanje ni-em dobil odgovora.

Pri mojem delu me vodi misel, da se znebi besednjaka, po katerem ljudi delimo na ube, dobre, pozitivne, negativne. Ljudje orajo imeti pravico do različnega mnenja, o različnega političnega prepričanja.«...

...mi pa smo pravzaprav seznanjeni le eno samo resnico, z argumenti zgolj ene lati, kot tudi sam večkrat poudarjaš. Dru-a je ta emigrantska in torej prepovedana. ivimo v državi, kot praviš, ki jo zaobsega ontrola slehernega posameznika in v kate-i ni mogoče najti zaželenega odnosa do amega sebe. Še vedno je preveč agresivno-i do drugačnih mnenj?

Je, čeprav gre na bolje. Še vedno veljajo akoni, ki prepovedujejo kupovanje tako enovane emigrantske literature. Zame migracija ni nikakršna negativna skupina udi.

Marsikaj pa se spreminja, zato tudi pri naši ložbi trenutno tiskamo tri knjige. Gre za ekoč strogo prepovedano trilogijo, knjige ikolaja Tolstoya »Celovška zarota,« Matjaža lepca »Teharje so tlakovane s krvjo« in To-naža Kovača »V Rogu ležimo pobiti«. Te njige so doslej lahko prebirali samo čez ejo.

Izšla bo tudi moja knjiga »Žive rane Teha-e«, kjer gre predvsem za pričevanja in moja zmišljanja ob tem.«

Pravica do smrti

Zgodovina še ni odgovorila na vprašanje di je šlo med Angleži in našimi res za kup-ijo z begunci, niti ni še ničesar razkrila zvezi s temi dogodki. So bili po tvojem egunci zamenjani za Koroško?

Časovno se dogodki ujemajo. 24. maja 1945 o se pričeli partizani umikati s Koroške, 24. naja pa je bil v Slovenijo vrnjen prvi tran-port teh vojnih ujetnikov. Dejstvo je, da so partizani in Angleži o nekaterih stvareh agotovo dogovarjali. Mislim, da bo, kot potr-ujejo nekatera pričevanja, kmalu tudi urad-o potrjeno, da je vse skupaj vodil Tito.

Morda je bilo vse skupaj povezano tudi kupčijo za Kosovo. Leta 1941 je bilo namreč Kosovu obljubljeno, da se bodo ob koncu

Vsem, ki so bili usmrčeni na Teharjah, se bo moralo priznati, da so umrli. Zelo žalostno je, da se moramo v tej družbi še boriti za pravico do smrti. Imena ljudi bodo morala biti zapisana in svojci bi morali dobiti tisto najbolj skromno, torej mrliški list.

vojne lahko sami odločali o tem, komu se bodo priključili, vendar te možnosti niso do-bili. Koliko je v tem resnice bo znano, ko bodo dani na vpogled dokumenti, ki so v Be-ogradu, Ljubljani ali v zasebnih rokah.«

Predvsem borci se oglašajo, da o tako po-nembnih zgodovinskih mejnikih piše neki Roman Leljak in zahtevajo, da svoje reče uradna zgodovina, ki seveda še nima dosto-pa do vseh arhivov. V zvezi s tem so znane nekatere uradne pobude. Kljub temu si skupno z nekaterimi sklenil, da boš s tem delom nadaljeval?

»Ne spominjam se, da bi katero zgodovin-skih napak, če tako milo poimenujem Dac-avske procese, akcijo 25 poslancev itn., raz-krila uradna zgodovina ali pa celo oblast, torej partija sama. Vedno so to počeli tako imenovani svobodni strelci, seveda s pomoč-o nekaterih časopisov, ali pa so sama uredni-tva pričela pisati o tem. Ti so tudi prisilili uradno politiko, da se o teh zadevah tudi sama izjasni.«

Predvsem časopis Mladina je tisti, na ra-un katerega je partija pridobila kasneje marsikatero točko... In kaj meniš o spravi? Idejo o tem so dali nekateri borci NOB, kar je po svoje razumljivo, saj je težko kaj takš-nega pričakovati od poražencev. K temu morda lahko pripnemo, če pogovor spet na-ežemo na Teharje, tudi pravico do smrti. K tej, poleg osnovnih rojstnih podatkov, sodi tudi kraj pokopa.?

»Vsekakor in to je mogoče le ena od stvari, ki bi ob vsem skupaj morale biti sprejete. Vsem, ki so bili usmrčeni na Teharjah, se bo moralo priznati, da so umrli. Zelo žalostno je, da se moramo v tej družbi še boriti za pravico do smrti. Imena ljudi bodo morala biti zapi-sana, svojci bi morali dobiti tisto najbolj skromno, torej mrliški list.

Grobišča Teharje, Košnica, Griže, Huda ja-ma pri Laškem, Zasip, Marinska kapela, Pod Telenico, Rikelnov in Khubsov kamnolom pri Hrastniku, zapuščeni rudnik v Dolu in zapuščeni rudnik Ana; Praprotno in Mlinar-jev Janez, vsa ta grobišča je treba obeležiti in dati svojcem vsaj to možnost, da ne bodo še naprej hodili skrivaj prižigati sveče...

Mogoče v zvezi z Mlinarjevim Janezom še ena zanimivost. Po vojni je bila namreč v tej vili bogata zbirka nekaj tisoč knjig, umetnin, ki so bile ukradene. V kleti Mlinarjevega Janeza je bila mučilnica, tam, kjer danes stoji

Omenja pa se tudi ime Egona Conradija, sedanjega generalnega direktorja Kompasa. Eden najhujših likvidatorjev je bil Franc Hrlje iz Zagorja, po svoji krutosti pa je bil znan tudi nek poročnik Tomo, ki je v Grižah sam pobil 140 mladoletnih fantov.

slavnostna tribuna Železarne Štore, kjer so torej verjetno tudi že imeli kakšne slavnostne govore, pa je grobišče 140 ljudi!«

Sprava torej pomeni premagati tudi osebno sovraštvo, ki je lahko tudi objektivno?

»To je zelo širok pojem in mislim da je predvsem za nas mlade zelo sprejemljiva. Preveč smo bili namreč v vseh teh letih ‚pitani' zgolj z eno stranjo resnice. Mi želimo vojno izključiti iz naših razmišljanj, predolgo je bila namreč ta osnova vsemu drugemu.

Dovolj je različnih prireditev, obletnic, nehajmo tudi že tiste najmlajše, stare komaj nekaj let, vzgajati zgolj v duhu neke revolucije, partizanstva. Nekaj je že naredila ZSMS, v katero se bodo mladinci poslej vključevali prostovoljno. Upam, da se bo v tem smislu spremenila tudi pionirska organizacija in da se bodo korenito spremenili tudi osnovnošolski učbeniki. Vzemimo v roke samo prvo berilo, ki skorajda nima strani brez slik partizanov.«

Politična odločitev

Družba pa se je tudi potrudila, da je iz grobov naredila navadno odlagališče, smetišče. Cinkarna vozi na to množično grobišče odpadne surovine. Znano je stališče celjskega društva za varstvo okolja, ki zahteva, da se to uredi, da se sadra prečrpa.

»Danes o tem govoriti je zelo težko. Deponija se je pričela graditi leta 1971. Tisti, ki se je odločil za to, je »vedel zakaj, verjetno so na ta način želeli prekriti to sramoto....«

Si mogoče govoril s katerim takratnih vodilnih v občinski strukturi ali v Cinkarni?

»Da, a samo s Cinkarnarji, s projektanti, ki so poudarili, a je to bila povsem gospodarska odločitev. Moje mnenje je, da je šlo tudi za politično odločitev, ne glede na to, odkod je prišla, da se pač vse skupaj prikrije. A kot vedno tudi tokrat zgodovine ni bilo mogoče prikriti.

To kar celjsko društvo predlaga je žal nemogoče. Grobišča so namreč že okoli 40 metrov pod vodo, od takrat je preteklo več kot 40 let....

Vendar, sedanji in bodoči rodovi morajo poznati tudi to sramotno plat naše zgodovine, ki mora nekje nad tem jezerom in pri ostalih grobiščih dobiti spominska obeležja. – Naj se na tem, na Teharjah tudi napiše, kdo je dal grobišča prekriti z umazanim jezerom.

Potrebno pa je, da se javno odlagališče na tej lokaciji takoj ukine in se tam uredi primerno okolje. Zelo me moti tudi druga deponija, ki je v neposredni bližini. Kraj, kot je Teharje, si takšnega grobišča ne zasluži.«

RADO PANTELIČ

Začenja se razkol med resničnostjo in resnico. Čim bolj se človek isti z zgodovinsko stvarnostjo, tem bolj se oddaljuje od resnice. Kristjan, ki se na milost in nemilost izroči zgodovini, se mora prej ali slej odtujiti svojemu pravemu smislu. Človek ne more priti do človečnosti, ne da bi se navezal na nekaj večjega izven sebe. Že čutim, da zgodovina grozi človeku huje od onostranstva.

Potreseni nad dogodki tiste noči žalujemo za njimi in v imenu vseh rojakov izročamo slavnostnemu spominu

TRILOGIJO

O POBOJU VOJNIH UJETNIKOV IZ LETA 1945 VETRINJE – TEHARJE – ROG

Nikolaj Tolstoy: CELOVŠKA ZAROTA
Matjaž Klepec: TEHARJE SO TLAKOVANE S KRVJO
Tomaž Kovač: V ROGU LEŽIMO POBITI

PREDNAROČILNICA

KNJIGE, ki so jih doslej lahko prebirali samo čez mejo, končno tudi pri nas.
Izšle bodo pri ZALOŽBI ZA ALTERNATIVNO TEORIJO v Mariboru.
Če trilogijo naročite do 25. 12. 1989 na telefon (062) 29-355 (dopoldan) jo dobite po ugodni ceni 800.000 din.
Žiro račun: 51800-678-81830
Knjiga bo izšla predvidoma 20. 1. 1990.

Ljubo doma, če ne seva

Se bosta bloka Drapšinova 7 in 9 v Celju znašla na smetišču?

Življenje se je čez noč postavilo na glavo. Ljube štiri stene, ki so še pred kratkim pomenile topel dom, so nenadoma postale vir zla in nesreče. Tisti hip, ko so stanovalci blokov v Drapšinovi ulici 7 in 9 v Celju izvedeli za rezultate meritev radioaktivnosti v njihovih stavbah, je njihova vsakdanjost postala nasičena z mislimi: KAKO JE MOGOČE...

Razum še vedno težko dojame, čustva se razpirajo v paleti strahu, zgroženosti in panike.

»Rezultati so za nas pomenili pravi šok.«

»Podatki so zastrašujoči.«

»To, kar smo izvedeli, je grozljivo.«

Takšne so prve misli stanovalcev na Drapšinovi 9, v bloku, kjer so meritve pokazale najvišjo koncentracijo becquerelov na kubični meter zraka, nekajkrat višjo od dopustne.

Blok stoji 27 let, nekateri so v njem od vsega začetka, večina pa vsaj deset let in več.

»Ne razumem, kako so sploh dovolili izdelovati opeke iz radioaktivnega materiala. Saj so vendar vedeli, da bodo iz njih zgrajene stavbe, v katerih bodo živeli tudi otroci,« obupano pripoveduje ena od stanovalk, mati dveh najstnikov.

Odraslih ne skrbi za lastno zdravje, prestrašeni so, kaj življenje v radioaktivnem bloku pomeni za njihove otroke. Kako je sevanje vplivalo na genetski material. Posledice bodo morda vidne šele pri tretji, četrti generaciji...

Zdaj misli tudi drugače dojemajo dogodke v hiši, na katere prej niso bili pozorni.

»Ali veste, da smo pred leti iskali dokumentacijo za naša dva bloka pa je ni bilo mogoče najti nikjer? Kdo je skril načrte, kam in zakaj?«

»Stene so takšne, da jih ponekod malta sploh ne drži skupaj. Ko smo to ugotovili, se ni nihče vprašal, kaj je narobe z zidaki. Saj si nismo mogli misliti, da bi bilo sploh mogoče graditi z radioaktivnimi opekami.«

»Šele zdaj razmišljam, da je v našem bloku nenavadno veliko bolnih. Lahko rečem, da ima v vsaki družini kdo resne težave z zdravjem. Sosed je umrl za rakom na pljučih, več strank je bilo operiranih, bolezni ščitnice, otroci so bolehni...«

»Saa sem prišla v blok popolnoma zdrava. Nenadoma se mi je poslabšal vid, dobila sem nepojasnjene alergije, jetra mi nagajajo...«

Po prvem šoku pa so se stanovalci sedmice in devetice vendarle hitro zbrali in začeli ukrepati. V soboto je zasedal hišni svet obeh blokov, skupaj s predstavniki Krajevne skupnosti in Društva za varstvo okolja.

Razgreta čustva so najprej napovedovala bojkot stana-

Rezultati merjenj radioaktivnega sevanja v stavbah, zgrajenih z EFE zidaki so pokazali dokaj različne koncentracije becquerelov v kubičnem metru zraka. V štirih primerih so znatno presegale dopustnih 100 becquerelov, v dveh je bila koncentracija tik pod mejo, v treh pa precej nižja. Nemogoče je oceniti, ali gre zgolj za nedisciplino pri meritvah, ki zahtevajo neprezračene prostore, ali za še kakšne druge vplive v tistih zgradbah, kjer so bile koncentracije višje. Vsekakor bo potrebnih še nekaj sistematičnih meritev, preden se bodo zloglasni EFE zidaki dokončno znašli na zatožni klopi. Če pa se bo to zgodilo, se bo sprožil tudi pravi plaz stanovanjskih vprašanj in osebnih stisk. Iz tega cenenega gradbenega materiala je namreč zgrajenih tudi veliko zasebnih hiš. Najbrž bo marsikdo skušal takšno hišo tudi prodati. Kupci bodo morali biti pozorni tudi na gradbeni material.

rin in shode pred sedežem občine, a razum je navsezadnje odločil, da bodo primer vendarle skušali rešiti v dogovoru z odgovornimi institucijami in organi. Tako so poslali poziv Skupščini občine Celje, občinskemu sindikatu in socialistični zvezi in Samoupravni stanovanjski skupnosti, da ukrepajo v najkrajšem času. Prizadeti stanovalci zahtevajo, da jim občina omogoči preventivne zdravstvene preglede, opravili pa bodo tudi popis vseh bolezni, ki so se pojavile v obeh blokih od vselitve do danes. Stanovanjska skupnost Celje naj bi po njihovih zahtevah omogočila meritve v vseh stanovanjih in vsem ogroženim zagotovila preselitev v primerna, zdravju neškodljiva stanovanja. Imenovali so tudi odbor, ki bo stanovalce blokov Drapšinova 7 in 9 zastopal pri dogovorih.

Kljub prestrašenosti in zgroženosti, so nekateri vsaj na videz strpni: »Počakajmo, kaj bodo pokazale meritve.«

Drugi pa vzklikajo: »Čimprej ven iz tega bloka.«

Nekateri so že poiskali zasilna, mnogo manj udobna, a vsaj zdrava prebivališča pri sorodnikih. Večina bo zaenkrt še ostala med radioaktivnimi zidovi.

»Prepričani smo, da nam bo širša družbena skupnost pomagala razrešiti naš problem. Navsezadnje imamo v ustavi in zakonih zapisane vse pravice, da živimo v zdravem okolju.«

NADA KUMER

Republiški Zavod za varstvo pri delu je novembra opravil meritve v nekaterih stavbah v Celju, ki so bile zgrajene iz takoimenovane EFE opeke, narejene iz pepela, odpadnega produkta šoštanjske termoelektrarne. Meritve je naročilo celjsko Društvo za varstvo okolja, ki je dobljenim rezultatom dodalo tudi obrazložitve. Med stavbami, v katerih so ugotavljali prisotnost radioaktivnega radona v prostoru, je bilo več zasebnih hiš in dva stanovanjska bloka: Drapšinova 7 in 9. V prvem bloku je znašala koncentracija becquerelov na kubični meter zraka 94, v drugem pa kar 266. Povedati je treba, da se meritve opravljajo v neprezračenih prostorih, kjer znaša dopustna meja 100 Bq na kubični meter zraka. Strokovnjaki namreč računajo, da se z rednim prezračevanjem koncentracije zmanjša na povprečje 40 do 50 Becquerelov. Vendar že tudi ta, dopustna meja, po ugotovitvah nekaterih študij v tujin, povzroča 4 do 15 odstotkov pljučnega raka. Vedeti moramo tudi to, da predstavlja 40 Becquerelov ali preračunano v dozo sevanja 1,2 mSv polovico takoimenovanega naravnega sevanja, ki znaša po Černobilu od 2 do 2,4 mSv letno.

Koncentracija becquerelov v stanovanjih v Celju je še posebej problematična, kajti Društvo za varstvo okolja ugotavlja, da je s prezračevanjem to koncentracijo skoraj nemogoče znižati. V umazanem celjskem zraku je namreč toliko nesnage in med njo tudi radioaktivnih delcev, da lahko zračenje stanje kvečjemu poslabša. Še posebej neprimerno je zračenje ob takoimenovanih toplotnih inverzijah, takšnih dni pa imamo v Celju povprečno 150 dni na leto. Društvo je potem, ko je dobilo rezultat, prizadete stanovalce pozvalo, da zahtevajo meritve v vseh stanovanjih ter preselitev v ustrezne prostore oziroma da tožijo prodajalce radioaktivnega gradbenega materiala. Tudi Društvo samo bo pozvalo k opravljanju večjega števila meritev v prostorih, izmerili pa naj bi tudi prisotnost radona v celjskem zraku.

Zadnja vest:

Stanovalci Drapšinove 7 in 9 so se na svojem zadnjem sestanku vendarle izrekli za bojkot stanarin. Denar naj bi se zbiral na posebnem računu, namenjen pa naj bi bil razreševanju nastalega položaja.

V torek se je odbor stanovalcev sestal tudi s predstavniki občine in samoupravne stanovanjske skupnosti. Po burni razpravi so se dogovorili, kakšni bodo prvi ukrepi: v mesecu dni naj bi opravili še vse potrebne meritve. Kakšne bodo in kdo naj bi jih opravil bo odločila republiška sanitarna inšpektorica, ki je tudi pristojna za takšne razmere. V istem času naj bi opravili preventivne zdravstvene preglede za vse prizadete stanovalce in pripravili tudi analizo zdravstvenega stanja na podlagi njihovih zdravstvenih kartotek. Za oba ukrepa sicer še ni jasno, kdo ju bo financiral, kajti nikjer ni denarja namenjenega za tovrstne posege. Potem ko bodo znani rezultati dodatnih meritev, bo stanovanjska skupnost tudi izdelala listo upravičencev za nadomestna stanovanja, seveda v okviru zmožnosti stanovanjskega fonda.

Odgovor v veselje

»Ni življenjskega novinarstva brez pravice do napake; že zato, ker tiste, ki jih store novinarji manj ‚stanejo' kot tiste, ki jih naredijo drugi ‚faktorji'... najbolj boleča rešitev pa obljublja najboljši profesionalni izhod: opraviti revizijo lastnih argumentov, namesto podcenjevati tuje«, je nekoč zapisal Frane Barbieri. Zato se na tem mestu opravičujem vsem, ki sem jih prizadel, užalil ali pa se zgolj ne strinjajo z mojo »diskvalifikacijo« novih zvez v komentarju, objavljenem na Radiu Celje v petek, prvega decembra. Zapisati sem sicer hotel tam nekaj povsem drugega, pa sta jutranja nepozornost in novinarska naglica opravili svoje. Obenem se Miru Gradiču in vsem, ki tako pozorno spremljajo poročanje RC in pisanje NT zahvaljujem za trud, ter jih obenem prosim, da so še bolj kritični do mojega dela. Le z obojestransko kritičnostjo bomo namreč prepričali še zadnje dvomljivce, da v podobnih napakah novinarjev te hiše ni nikakršnih skritih namenov.

BRANE PIANO,
Celje

Prelaganje bremen ali ostanki preživelega

V praznični številki Novega tednika (23. 11.) je javnost bila seznanjena z razmišljanji celjskega EMO, da želi Samoupravni stanovanjski skupnosti prodati 830 stanovanj in s tem poplačati svoje dolgove. V sestavku je sicer zapisanih troje mnenj odgovornih delavcev oziroma funkcionarjev, EMO, Izvršnega sveta in Samoupravne stanovanjske skupnosti. Iz mnenj je razvidno, da je ta prodaja v precejšnji meri zavita v meglo pravnih, stanovanjskih in drugih mnenj. Ob vseh pomislekih pa se porajajo tudi ekonomsko-podjetniški, ki dajejo takemu predlogu še drugačno oceno.

Da je EMO v škripcih, je resnica že nekaj desetletij. Zaradi svoje velikosti in »pomembnosti« so nanj vedno pazile vse politične in oblastne strukture. Z injekcijami, ki so bile največkrat finančne manj pa kadrovske, se je kolektivu pomagalo držati nad vodo. Razvojno sanacijski ukrepi in sveti pa so bili skoraj vedno streli v prazno. Temu lahko oporekajo samo tisti, ki so pri tem tako ali drugače pomagali. Nedefinirani cilji omogočajo spreminjanja, ki samo začasno izboljšujejo položaj. Pred nedavnim bi emajlirnico zaprli, zdaj znova govorijo o njej kot o proizvodnji, ki jih lahko uvrsti v sam svetovni vrh. Razmišljanja in trditve, da si EMO ustvarja novo ime tudi na tujem, se mora odraziti v denarju in želji po sovlaganju v ta kolektiv. Prav v tem grmu tiči zajec, ki bi ga skupaj z občinsko oblastjo in celjskimi podjetniki morali zgrabiti. To bi bil nov prispevek z jasnim ciljem, ki bi bil lahko podčrtan z zeleno ali rdečo barvo.

Toda ali je zajec sploh v grmu? Bojim se, da ga ni in da ga samo slutimo. To trdim zato, ker sem prepričan, da bi v drugačnem primeru EMO ne razmišljal o prodaji stanovanj. To razmišljanje pa niti ne bi vzelo v razmišljanje izvršno telo občinske oblasti. Ljudje, ki delajo v oblastnih in izvršilnih organih (res samo še manj kot pol leta) pač morajo iskati najboljše rešitve. Če ni najboljših (tuja vlaganja, razpis obveznic, notranje posojilo, delnice), se pač morajo zadovoljiti s tistimi, ki navidezno rešujejo problem v času njihovega mandata. Taka rešitev je tudi podpora razmišljanju o odprodaji stanovanj. Seveda bi tudi to bila rešitev, če bi že odpravili z dvorno politiko in sporazumevanjem. V podjetništvu bi se vedelo, kdo kupuje in zakaj kupuje. Pri nas pa v času, ko smo še daleč od ekonomskih stanarin, tako obremenjevanje gospodarstva in posredno delavčevega žepa pač ni dobra rešitev. Dobra tudi ni zato, ker smo nesposobni podobne primere in ponudbe reševati jutri še za druga podjetja. Ne bi to bila prevelika obremenitev za občino? To bo pomenilo še večji zastoj pri gradnji novih stanovanj. Najbrž pa tudi pri drugih javnih delih. S tem denarjem bi lahko zgradili več sto novih stanovanj. S tem pa bi pomagali tudi drugim. Gradbinci bi gradili, obrtniki opravljali zaključna dela, trgovci prodajali, brezdomci – ponavadi mladi – pa bi prišli do stanovanj. Emo pa bi prodal nove in nove garniture posode, radiatorje in kotle za ogrevanje. To bi pomenilo oživljanje obubožanega gospodarstva.

Zato bi se veljalo zamisliti, kako v EMO razreševati na druge načine probleme denarja. So zares vse rezerve izkoriščene? Trg kapitala, delovne sile in idej je tu. Gibati se je treba v tem krogu. Prelaganje bremen je ostanek preživelega. Prej to spoznamo, prej bomo pred jasnimi cilji in na pravi poti.

MILAN BRECL

Karate razhajanja

Radio Celje je v ponedeljek, 13. 11. 1989 objavil intervju z dr. Rudijem Jakhlom. Intervju je izvenel tako kot, da se je od takrat, ko je dr. Jakhel samovoljno zapustil naše društvo, čas ustavil. Za celotno osvetlitev nastalega problema izvršni odbor »Društva za karate« podaja naslednjo izjavo.

Društvo za karate Celje deluje že več kot 20 let. Med ustanovitelji društva se navaja tudi dr. Rudi Jahkel, ki je v prvi fazi odigral pomembno vlogo. V tem času je osnoval novi stil in mu nadel ime »Jugokaj« ter ta stil vpeljal v naše društvo. Že po nekaj letih je dr. Jakhel zapustil naše društvo zaradi službenih obveznosti in odpotoval v ZDA. V tem času so vodenje društva prevzeli trenerji Tramšek, Čretnik in Maruša, ki so ob soglasju takratnega izvršnega odbora društva sprejeli sklep, da društvo ponovno prevzame prvotni naziv, ki ga še nosi danes. V tem času se je dr. Jakhel vrnil iz ZDA, vendar je enostransko prekinil vsako sodelovanje z našim društvom, ker z naziva društva ni bilo več razvidno, da naše društvo goji »Jugokaj« stil. Kasneje, s prihodom novega trenerja pa je naše društvo zamenjalo tudi stilsko obeležje.

Naše društvo je kljub enostranskemu pretrganju stikov želelo navezati stike z dr. Jakhelom. Ob 15-letnici našega društva smo ga povabili na obletnico društva in mu želeli podariti zlato plaketo, vendar se vabilu ni odzval. Med tem časom je dr. Jakhel organiziral neuradne sestanke z nekaterimi člani našega društva, ki pa so bili vsi po vrsti neuspešni. Ob 20-letnici našega društva je dr. Jakhel želel organizirati tekmovanje po njegovi zamisli, vendar v društvu nismo pristali na takšen scenarij. Tekmovanje v počastitev našega društva smo organizirali po lastni zamisli, dr. Jakhla pa smo povabili na prireditev in mu želeli podeliti priznanje, vendar se tekmovanja ni udeležil.

Izvršni odbor našega društva se prav tako sprašuje, kako lahko nekdo ocenjuje delo v našem društvu, če že več kot 10 let ni prisoten na treningih in sploh v celjskem športu. Zlasti pa nas čudi, kako lahko ocenjuje delo našega sedanjega trenerja, ki ga ne pozna niti s športne, niti s človeške plati. Moramo pa poudariti, da je naš sedanji trener večkratni republiški prvak v katah, udeleženec številnih seminarjev doma in v tujini, demonstrator karateja in kandidat za trenerja republiške reprezentance v katah.

Nadalje bi radi poudarili, da dr. Jakhel s takšnimi zlonamernimi izjavami dela škodo celjskemu športu, ki del sredstev vlaga tudi v naše društvo. Za osvetlitev celotnega problema bi radi poudarili, da je dr. Jakhel želel, da bi bilo v Jugoslaviji, pa tudi v tujini, čimveč klubov, ki bi gojili »Jugokaj« stil, kar bi bilo razvidno že iz naziva klubov. Ker smo v našem društvu želeli delati drugače, smo spremenili naziv, čemur so sledili nekateri drugi klubi in s tem se je dr. Jakhlu podrl koncept, po katerem bi nastajali »jugokaj« klubi kot »gobe po dežju«. Od tu tudi izvira tudi njegovo nepomirljivo stališče do našega društva.

Ob koncu bi še radi dodali nekorektno vedenje Radia Celje, ki je smatralo za nepomembno, da nas vsaj obvesti o planiranem intervjuju z dr. Rudijem Jakhlom. Prepričani smo, da imamo pravico biti obveščeni, če se govori o nas, sploh pa če poizkuša ocenjevati naše delo nekdo, ki v Celju ni prisoten že več kot deset let, zato se upravičeno sprašuje: zakaj tako.

Društvo za karate Celje
IO društva

Kar se vaših razhajanj z dr. Rudijem Jakhlom tiče, jih boste morali razčistiti sami med sabo. Kar pa se tiče vaše pravice, da ste obveščeni, pa vam je nihče ne krati. Nasprotno, celo veseli smo, če poslušate naš radio. Popolna utopija pa je vaša »pravica«, da ste obveščeni o načrtovanih intervjujih, ki se tičejo vas oziroma vašega društva. Tega ne delajo nikjer na svetu, ker je tudi praktično neizvedljivo.

Uredništvo

PREJELI SMO

Protest proti gonji

Izvršni odbor predsedstva OK SZDL Žalec odločno protestira proti gonji, ki so jo sredstva javnega obveščanja, politične organizacije in nekateri forumi v Srbiji in Črni gori sprožili po odločni in legalni ter legitimni akciji Slovenije za preprečitev mitinga resnice. Posebej ostro ocenjujemo neokusne in brutalne napade, ki zadnje dni letijo na Milana Kučana in Janeza Kocjančiča. Poleg tega, da so takšni napadi presedan v politični praksi Jugoslavije, so tudi izpod vsake civilizacijske stopnje, s katero se tisti, ki napadajo omenjena tovarištva, tako radi hvalijo.

Grob in primitiven napad Miloševiča na Slovenijo v govoru ob soglasni izvolitvi za šefa srbske države in reakcija RK SZDL Srbije nam dokazujeta, da miting resnice ni bil le stvar nekega združenja, ampak je imel zelo razpoznavne organizatorje in cilje. Enotno podpiramo celotno slovensko vodstvo v teh trenutkih in zahtevamo, da se dosledno držimo načelnih opredelitev, ki smo jih zapisali v Temeljni listini Slovenija 89. Dokažimo, da smo v temeljno listino zapisali res to, kar velika večina prebivalcev Slovenije želi in ne pustimo se disciplinirati po kopitu mitingov in diferenciacije v južnem delu Jugoslavije.

Vse kar se po tem dogaja, je še en dokaz, da tudi zvezni organi niso več sposobni ali pa nočejo reagirati pred zahtevami, ki pomenijo začetek konca Jugoslavije. Ne strinjamo se z ukrojevanjem Jugoslavije z Miloševičevim vatlom in tega v Sloveniji tudi ne bomo dopustili.

OK SZLD Žalec

Žaljivi napadi

Komunisti žalske občine, zbrani na predkongresni seji, smo ocenili trenutne politične razmere v Jugoslaviji in naša razmišljanja strnili v naslednjo izjavo:

Napadi na Slovenijo so tako nizki in žaljivi, da so globoko prizadeli naše nacionalno in človeško dostojanstvo. Ti napadi nam razkrivajo prava ozadja prepovedanega mitinga in potrjujejo pravilnost naše odločitve o njegovi prepovedi, ki jo je sprejela skupščina SR Slovenije kot izraz volje celotnega slovenskega naroda. Ostro zavračamo vse napade na legitimno izvoljene predstavnike slovenskega političnega vodstva. Odločno obsojamo tudi grobo vmešavanje politike srbskega vodstva v gospodarske in medrepubliške odnose, ki bo imelo negativne posledice pri uresničevanju gospodarske in družbene reforme v Jugoslaviji.

Kljub vsemu pa želimo, da prevlada razum in da z ustvarjalnim dialogom in delom ustvarjamo pogoje za evropsko kakovost življenja.

Udeleženci
predkongresne seje
občinske konference
ZKS Žalec

MI iz Švice

Preprost naslov MI nosi glasilo, ki so ga ob jubileju, 15-letnici izdali v jugoslovanski dopolnilni šoli v švicarskem mestu Amriswilu. V njem se predstavljajo učenci te šole s kratkimi spisi in pesmicami v slovenskem in srbohrvaškem jeziku.

Glasilo s simpatično rumeno naslovnico je zašlo tudi v uredništvo Otroškega vrtiljaka in odločili smo se, da tokrat izjemoma objavimo nekaj prispevkov iz glasila. Upamo, da bodo Otroški vrtiljak prebirali tudi v Amriswilu, in da bo teh nekaj časopisnih stolpcev vsem tamkajšnjim slovenskim učencem vzpodbuda, da se bodo še naprej marljivo učili materinščine. Izbrali smo lahko, seveda, le nekaj prispevkov, vsem ki so pisali časopis pa lahko izrečemo priznanje za njihov trud in vzorno delo.

Kaj je domovina?

To so modre reke, jezera, so gore visoke, travniki in zeleni gozdovi, ki doma šumijo najlepše.

So polja bogata, hišica, v kateri bivata dedek in babica, je ljubeča mamica in skrbni očka in jaz. Domovina smo mi vsi, vsi...

Tako so razmišljali o domovini:

ANDREJA KREMŽAR
CLAUDIJA KREMŽAR
JANI GYÖRI
PETER NAJDENIK
KRISTIAN KOSEC
ROBERT JAMNIK

Doma

Zelo rada se vedno znova vračam v Slovenijo, kjer imamo lep dom. Tam živijo tudi naši sorodniki in veliko prijateljev imam tam. Nikoli nimamo dovolj časa, da si povemo vse novice drug drugemu. Prijetne so urice, ki jih preživljamo mladi skupaj in kar žal mi je, ko se moram vrniti nazaj v Švico, kjer je moj drugi dom.

ALEKSANDRA MARINIČ

Morski prašiček Edefiks

Moj papi ima malo časa. Tudi ob sobotah dela. Eno soboto pa ni delal. Tudi jaz nisem imel šole. Zato smo se peljali v St. Gallen, v trgovino z živalmi. Tam sva si jaz in moja sestrica lahko izbrala morskega prašička. Odločila sva se za moškega. Dolgo sva izbirala. Meni je bil všeč eden, njej pa drugi. Potem sva zagledala še enega, malega, sivo-belega z dolgo, razkuštrano dlako. Oba sva rekla, da ga vzameva. Dala sva mu ime Edefiks, ker tako predrzno in srčkano gleda. Kupili smo mu tudi hlevček, hrano, slamo in žagovino. Tudi posodico za jesti in cucelj za vodo smo kupili. Midva sva obljubila, da bova skrbela za njega. Vsi ga imamo radi, smešno pa je bilo, ko ga je papi imel na trebuhu in se mu je polulal.

KRISTIAN KOSEC
SIMONA KOSEC

Ob jubileju

Ali veste, da imamo v Amriswilu slovenski oddelek Jugoslovanske dopolnilne šole? K pouku prihajamo redno vsak torek. Poučuje nas novi tovariš Potočan. Za obletnico šole smo pripravili recital. Nastopali bomo vsi učenci in učenke našega razreda. Veselim se, ker bom deklamirala pesem Domovina, ki jo zelo ljubim. S sošolko Urško, Karmen in Sandro bomo na piščali zaigrale slovenski napev Na oknu.

NATALIE SMOLE

Ljubljana

Ljubljana je glavno mesto Slovenije. Iz Ljubljane je moja mama in tam imam tudi babico. Kadar smo pri babici, vedno obiščemo živalski vrt. Je sicer majhen, a mi je všeč, ker ima veliko zelenja. Leži ob vznožju Rožnika, ki je znana izletniška točka. Z Rožnika se lepo vidi na drugi hrib, kjer stoji starodavni Ljubljanski grad. Z razglednega stolpa se vidi zelo daleč naokrog. Babica nas pelje tudi na nebotičnik, ki je bil včasih najvišja stavba v Ljubljani. Prav na vrhu je kavarna, kjer imajo dober sladoled. Bil sem tudi v prirodoslovnem muzeju, kjer sem videl mnogo zanimivih izkopanin: lesen čoln prvotnih prebivalcev Ljubljane, ki so ga izkopali na ljubljanskem barju, razno orodje in staro orožje, narodne noše, nagačene živali, stare knjige... Kadar pridem k babici v Ljubljano, vedno odkrijemo kaj novega in zanimivega in mi nikoli ni dolgčas.

ROBERT JAMNIK

Moj atek

Moj ati se je rodil v Mariboru. Ko je bil star 22 let, je odšel v Švico. Za njim je prišla tudi mamica. Oba z mamico hodita vsak dan v službo. Ko pride iz službe, pomaga mamici in popazi na bratca Simona. Če se pri hiši kaj pokvari, zna vse popraviti. Pri delu mu rad pomagam. Vedno najde čas, da se pogovarja o avionih in avtomobilih. Če nisem priden, me krega. Mojega ateka imam rad, ker tako lepo skrbi za našo družino.

PETER NAJDENIK

AERO

NAGRAJUJE ATKINE IZŽREBANCE

Atkina zanka

»Zamisel za današnjo zanko mi je dal prijatelj Gregor. Za takšne brihtne buče kot ste vi že ni pretežka. Zato pričakujem veliko rešitev.

Vaša Atka«

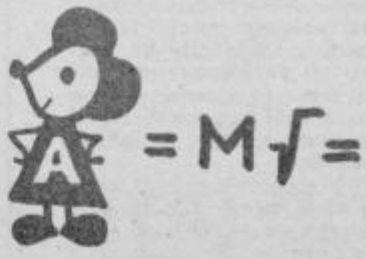

Dopisnice z odgovori pošljite na NOVI TEDNIK, Trg V. kongresa 3a, 63000 CELJE do torka, 19. decembra 1989. Med pravilnimi rešitvami bomo izžrebali nagrajenca AERO.

V prejšnji številki ste morali poiskati rešitev: ATKA POJE. Kratek stavek ste sestavili tako, da ste preskakovali po eno črko. Nagrado dobi: Klavdija Mohorko, Loka 134, 63223 Loka pri Žusmu.

NOČNE CVETKE

● Časi se spreminjajo; včasih so metali petarde mladi objestneži, zdaj so se tega lotile tudi starejše gospe. Miličniki so imeli precej težav, da so jo prepričali, da to ni prav.

● Prejšnji torek so se v bifeju Ingrad na Ljubljanski cesti stepli David K., Branko J., Jože P., Milan K. in Leon B. Bil je to kar dober pretep, saj so vsi že izkušeni pretepači, ki so se že večkrat srečali z miličniki. Dva sta tudi uspela uteči miličnikom, a so ju naknadno prijeli, tako da se bo druščina znašla skupaj spet pri sodniku za prekrške.

● Bivši zakonski možje znajo biti včasih tudi neprijetni. Anica C. iz Cinkarniške 10 se Jožeta C., bivšega moža, ni mogla rešiti drugače, kot s pomočjo miličnikov. Ker je bil Jože precej pod paro in se nikakor ni hotel pomiriti, je moral v prostore za treznenje.

● Spet se je »prebudil« Anton K. Prejšnji teden je razgrajal in pljuval v trgovce v trgovini Mercator na Hudinji, potem pa se prestavil še v restavracijo v Novo vas. Miličniki, ki iz izkušenj vedo, da se takšni pivski pohodi Antona K. ne končajo tako kmalu, so ga preventivno vtaknili v prostore za treznenje.

● Alojz N. je prišel že vinjen v bistro »As« na Ostrožnem. Natakarica mu je kljub temu uslužno točila alkoholne pijače, končalo pa se je tako, da se je Alojz začel pretepati, ker očitno ne prenaša najbolje alkohola. K sodniku za prekrške bosta morala oba – Alojz zaradi pretepanja, natakarica pa zato, ker je zamižala na eno oko pred napisom »vinjenim osebam ne točimo alkohola«.

● Daniela G. bo obisk pri Bernardi H. precej drago stal. Daniel je prišel nepovabljen, potem pa ni hotel oditi in je bil celo nekoliko nasilen. Bernardi so morali pomagati miličniki, Daniel pa bo moral pred sodnike zaradi kaznivega dejanja kršitve nedotakljivosti stanovanja.

● Melhior B. iz Škapinove si je pokvaril sobotni večer in še nedeljsko jutro, ko je precej vinjen razgrajal doma. Ker se ni hotel umiriti, so ga miličniki vtaknili v prostore za treznenje, potem pa ga v nedeljo zjutraj, ko vsak rad malo poleži, dvignili s pograda že ob treh zjutraj. Ni čudno, da v ta »hotel« hodijo »gostje« samo pod prisilo.

● Domačo posteljo je zamenjal za pograd tudi Stanislav F. iz Trnovelj, ki je pijan vlamljal v ženino splanico. Stanislav, ki ima na postaji milice tudi že kar debel dosje, se bo potil pred sodniki in javnim tožilcem; miličniki so ga namreč ovadili zaradi kaznivega dejanja nasilništva.

S. Š.

Sodni epilog nesreče s štirimi mrtvimi

Na celjskem višjem sodišču je dobila sodni epilog prometna nesreča, ki se je pripetila 31. januarja leta 1986 v bližini Laškega. Trčila sta avtobus in tovornjak s priklopnikom, ki ga je vozil Davorin Okrajšek iz Tržišča. V nesreči so umrli šofer in trije potniki v avtobusu.

Višje sodišče, ki je obravnavalo pritožbe na prvostopenjsko sodbo, je delno ugodilo javnemu tožilcu in Okrajšku izreklo strožjo kazen – namesto pogojne mu je izreklo nepogojno kazen leto dni in 3 mesece zapora.

Nesreča se je pripetila ob 5.20. uri, ko je Davorin Okrajšek vozil po zasneženem in spolzkem klancu navzdol in s preveliko hitrostjo zapeljal v desni ovinek v bližini Laškega. Zaradi tega je prikolico, ki je bila polno naložena z zdrobljenim siporeksom, zaneslo na levo stran ceste v trenutku, ko je iz nasprotne smeri pripeljal delavski avtobus poln potnikov. Prikolica je avtobus prerezala po celotni bočni strani, večino potnikov pa je vrglo iz avtobusa. Umrli so voznik avtobusa in trije potniki, štirje potniki so bili huje ranjeni, trije pa lažje.

Prvostopenjsko sodišče v Celju je Davorina Okrajška obsodilo za hudo kaznivo dejanje zoper varnost javnega prometa na pogojno kazen leto dni in tri mesece zapora za preizkusno dobo treh let. Sodišče je pri tem kot pomembno olajševalno okliščino štelo, da Okrajšek pred tem še ni bil kaznovan pred sodiščem, upoštevali pa so tudi odmaknjenost dogodka in slabe vozne razmere, ki so bile takrat na cesti.

Višje sodišče v Celju je menilo, da kljub vsem olajševalnim okoliščinam ni razlogov za pogojno kazen. Višje sodišče je dalo večjo težo grozljivim posledicam nesreče (štirje mrtvi), poleg tega pa je menilo, da bi Okrajšek kot izkušen voznik moral vedeti, kako nevarna je lahko zasnežena in poledenela cesta. Zato bi moral ustrezno zmanjšati hitrost, ne pa da je vozil s približno 60 kilometri na uro (po mnenju izvedenca), saj bi bila takšna hitrost primerna v normalnih voznih razmerah. Obtoženec tudi ni bil najbolj vzoren voznik; pred sodiščem prej res ni bil kaznovan za prometne delikte, zato pa je bil štirikrat pri sodniku za prekrške. Vse te okoliščine, meni senat višjega sodišča, kažejo na to, da to kaznivo dejanje ne le predstavlja neznatne družbene nevarnosti, zato je primerna nepogojna kazen – leto dni in 3 mesece zapora.

S. Š.

Celjski pajek že krepko zamuja

Nered na ulicah – Pešci potegnili najkrajši konec

Prihod pajka v Celje že lep čas napovedujejo, tačas pa se je v Celju še bolj razbohotilo nepravilno parkiranje. Na ulicah je nemogoča gneča, najkrajši konec pa so potegnili pešci, ki so jih vozniki marsikje že pregnali s pločnikov.

Miličniki so bolj kot ne nemočni, saj je kazen za napačno parkiranje smešno nizka – 15 tisoč dinarjev in jo inflacija še kar naprej uspešno nažira. »Urejeno« parkiranje na Trgu V. kongresa je že dražje – 20 tisoč dinarjev, zato tisti, ki hoče kaj prihraniti – nepravilno parkira.

Občinska straža, ki ta hip skrbi za izvrševanje kakšnih tridesetih občinskih odlokov, je še bolj nemočna. Ne samo, da ima drugega dovolj, tudi iz povsem praktičnih razlogov se ne ukvarja s prometnim (ne)redom; kazni, ki jih lahko občinski stražarji zaračunajo neposlušnim voznikom, znašajo 1.500 dinarjev.

Vozniki so se takšnim razmeram hitro in uspešno prilagodili. Začeli so parkirati tudi na Tomšičevem trgu, ki je namenjen samo pešcem, »moda« nepravilnega parkiranja pa se nezadržno širi.

Prihod pajka je bil napovedan že pred časom. Najprej so se pristojni ogrevali za nakup lastnega pajka, nato nekaj časa za najem ljubljanskega, ki bi vozil v Celje dvakrat na teden, nazadnje pa se le spet odločili za lastnega, celjskega. Občina, občinska komunalna skupnost in Zveza šoferjev in avtomehanikov so ga vplačali že 1. septembra, toda potem so se začele telefoniade z Marijabistrico na Hrvaškem. Tam je namreč delovna organizacija, ki je edina pri nas registrirana za testiranje tovrstnih vozil.

Vse kaže, da bo po skoraj treh mesecih obljub pajek le prišel v Celje še pred novim letom. Z njim bo upravljal ZŠAM. Pripravljeni so vsi potrebni občinski akti za odvoz vozil, v vprašanje ustavnosti pajka, ki so ga sprožili mladinci v Ljubljani, pa se v Celju zaenkrat ne spuščajo.

Cena odvoza vozila bo 2 milijona – dovolj, da bodo vozniki začeli bolj razmišljati, kje bodo parkirali. Največja »prednost« te cene pa je, da jo bodo višali vzporedno z rastjo inflacije. Divjemu parkiranju v Celju se torej obeta konec, zdaj je na vrsti drugo vprašanje – kdo in kje bo zagotovil dovolj urejenih parkirišč za vse, ki bi radi z avtomobilom v Celje.

S. ŠROT

Najbolj pogumni (oziroma predrzni) vozniki so že zavzeli Tomšičev trg v Celju. *Foto: EDO EINSPIELER*

93 POROČA

Celjski poklicni gasilci so prejšnji četrtek gasili v Cinkarni, kjer so zaradi neprevidnosti pri varjenju oziroma rezanju zagoreli magnezijevi opilki. Naslednji dan pa jo je zagodla elektrika, ko je zaradi kratkega stika zagorelo na Zelenici 9.

Bolj, ko se bliža novo leto, bolj je »vroče« na davčni upravi. Seveda ni dokazano, da se je prav zaradi te »vročine« prejšnji teden večkrat sprožila avtomatska naprava za javljanje požarov, ostaja pa dejstvo, da so bili gasilci najpogostejši obiskovalci davkarije, čeprav njihovi dohodki še zdaleč niso takšni, da bi podlegli davčnim predpisom.

Sicer pa je bil to kar običajen gasilski teden – na Goriški 6 in Linhartovi 8 so odpirali vrata, opravili so 8 prevozov pitne vode in 12 cestnih reševanj.

Otrok huje ranjen

Prejšnji torek popoldne, približno ob 16. uri je na magistralni cesti v Šaleku 27-letni Bernard Krivec iz Mislinje z avtomobilom zbil osemletnega Sašo M. Otrok je prečkal cesto izven prehoda za pešce, voznik pa kljub zaviranju ni mogel preprečiti nesreče. Huje ranjenega fanta so prepeljali v celjsko bolnišnico.

Trčil v mopedista

Na Kidričevi cesti v Titovem Velenju se je prejšnji teden pripetila hujša prometna nesreča, ko je 14-letni Boris A. iz Andraža nenadoma zavil v levo. Boris je sicer z roko nakazal spremembo smeri, a že takoj nato zavil, tako da je 23-letni Martin Repnik, ki je z osebnim avtomobilom prehiteval mopedista, zadel v nogo 17-letnega sopotnika na mopedu Karla Privška. Pri tem sta oba z voznikom mopeda padla po cestišču, Privšek pa se je huje ranil.

Pet ranjenih

V nedeljo dopoldne se je pripetila hujša prometna nesreča na žalski obvoznici, ko je 69-letni Josip Karin iz Celja v križišču hotel zaviti v levo proti Šempetru. Pri tem je izsilil prednost 31-letni voznici osebnega avtomobila Julijani Marš iz Griž. Prišlo je do čelnega trčenja, v katerem so se voznik Karin, njegov 49-letni sopotnik Karel Bezgovšek in sopotnik iz drugega avtomobila 37-letni Jože Marš huje ranili, Jurijana Marš in otrok M. M. pa sta se lažje ranila.

Komisija za delovna razmerja

SLOVIN DO IBP TOZD ŽALEC
63310 ŽALEC, Celjska 8

objavlja
prosta dela in naloge:

avtoklepar – avtoličar

Poleg splošnih pogojev mora delavec izpolnjevati še naslednje:
– da ima zaključeno IV. stopnjo strokovne izobrazbe, smer avtoklepar ali avtoličar
– 2 leti delovnih izkušenj na avtokleparskih in avtoličarskih delih

Delovno razmerje se sklepa za nedoločen čas, s poskusnim delom dva meseca.

Vloge z dokazili o izpolnjevanju objavljenih pogojev sprejemamo na gornji naslov do 22. 12. 1989.

Industrija kovinskih izdelkov in opreme »ALPOS«, p. o., Šentjur pri Celju

OBJAVLJA

JAVNO LICITACIJO

za odprodajo osnovnih sredstev:

osnovno sredstvo:	izklicna cena:
– **počitniška prikolica ADRIA**	**50.000.000 din**
– **stroj za razrez cevi BEWO z več žagami z možnostjo rezanja cevi od ø 10–ø28 × 2 mm**	**120.000.000 din**
– **5 kom elektromotorjev »Sever« Subotica**	**30.000.000 din po kom**
– **vrtalni stroj tip »ŠARLAH« od 3–20 mm**	**1.000.000 din**

Licitacija bo dne 20. 12. 1989 ob 11.00 uri v jedilnici obrata družbene prehrane podjetja »ALPOS«.

Interesenti naj pred pričetkom licitacije položijo kavcijo v višini 10% od izklicne cene v blagajni podjetja, ki se jim po končani licitaciji vrne.

Licitacijo bo izvedla imenovana komisija za izvedbo licitacije.

Ogled je možen 2 uri pred pričetkom licitacije in sicer:
– za počit. prikolico in stroj za razrez cevi ter vrtalni stroj na sedežu podjetja v Ul. Leona Dobrotinška 2
– za elektromotorje pa v obratu na Ul. Kozjanskega odreda 25, Šentjur pri Celju.

Z lopato nad moža

Prejšnji četrtek sta se v stanovanju v Tepanju hudo sprla zakonca 62-letni Jože in leto dni mlajša Zofija J. Prišlo je tudi do pretepa, v katerem je Zofija pograbila lopato in večkrat udarila moža, tako da so ga v kritičnem stanju prepeljali v celjsko bolnišnico.

S ceste v drevo

Prejšnji torek zvečer je 28-letni Orlando Sodin iz Stranic vozil po lokalni cesti v Socki. Zaradi prehitre vožnje je vozilo zaneslo s ceste v drevo. Voznik se je v nesreči huje ranil in so ga odpeljali v celjsko bolnišnico.

METKA, tkanine in konfekcije CELJE
Ipavčeva 22, CELJE (063) 34-112

METKA

PODJETNIKI POZOR!

Ponuja se vam ugodna priložnost
najema poslovnih prostorov,
primernih za trgovsko dejavnost ali mirno obrt na ugodni lokaciji.
Vse, z dobrimi idejami in občutkom za poslovnost, vabimo na ogled poslovnih prostorov v Celju, Ipavčeva 24., dne 19. 12. 1989 ob 9. uri.

V Umagu Aero poražen

Najbolj pričakovano rokometno srečanje v 2. ZRL v 11. kolu je bilo prav gotovo srečanje med Aerom Celje in vodečo ekipo Istraturist iz Umaga. Celjani so bili ob obe točki, saj so srečanje izgubili 22:19 (11:9). Zmaga je glede na igro zasluženo ostala v Umagu, saj Celjani v soboto niso pokazali vsega kar zmorejo in znajo. Izjemi sta bila le Boštjan Strašek in Silvijo Ivandija.

Celjane so v Umag spremljali tudi navijači, ki so z vzpodbujanjem skušali prispevati k zmagi Aera. Sicer pa so celjski rokometaši zapravili preveliko priložnosti za zadetek, nekajkrat so zastreljali sedemmetrovke, igralci Istraturista pa so postavili predvsem čvrsto obrambo, pri čemer jim je dodatno pomagal še njihov vratar Valenčič in tako so ves čas srečanja vodili domačini.

Celjani so dve koli pred zaključkom jesenskega dela prvenstva na lestvici drugi z osemnajstimi točkami, vodeča ekipa Istraturista pa ima dvaindvajset točk.

Lino Červar, trener Istraturista: »Tekma je bila trda, oboji so igrali precej dobro. Mislim da sta se pomerili ekipi, pri katerih precej odloča tudi sreča, danes pa so bili naši igralci verjetno malo boljši. Menim, da smo zasluženo zmagali. V Celju bomo na povratni tekmi dokazali, da naši rezultati niso bili naključni ali pridobljeni kako drugače, ampak da smo vse tekme do sedaj zares zasluženo dobili.«

Ante Kostelić, trener Aera: »Danes smo igrali slabo, odlično je svojo nalogo opravil le vratar Strašek. Tistega kar bi morali, nismo izpolnili. Menim, da bomo v povratni tekmi imeli več priložnosti za zmago. Res, da smo izgubili s tremi zadetki razlike, vendar bomo to lahko nadoknadili v Celju. Tudi za preboj na prvo mesto še ni nič izgubljenega. Obnašanje domačinov pa sodi v njihov image in zato nad njim niti nisem presenečen. V Celju bomo Istraturist premagali, vendar v trdem športnem boju, brez barvanja avtobusov in podobnih izpadov.«

Rokometaši Šoštanja so v 2. zvezni ligi v 11. kolu kot novinci doma dosegi že šesto zmago. Tokrat so premagali Mehaniko 28:26, najboljši strelec pa je bil Šerbec, ki je dal 8 golov. Tako so šoštanjski rokometaši, ki verjetno z igrami in zbirom točk presenečajo celo sami sebe, na odličnem četrtem mestu za tremi favoriti za prvo mesto Istraturistom, Aerom in bjelovarskim Partizanom. V soboto, 16. decembra bo pravi republiški derbi v veliki dvorani hale Golovec v Celju, kjer se bosta srečala Šoštanj in Aero. Prvi poskuša nadaljevati uspešno pot v tej ligi, drugi popraviti spodrsljaj iz Umaga in še držati korak z vrhom.

Uspešne so bile tudi rokometašice Velenja, ki so doma po ogorčenem boju v 2. zvezni ligi po dveh podaljških le premagale ekipo MTČ iz Čakovca 29:28 (25:25, 21:21, 11:11). Odlična je bila Zidarjeva, ki je dala kar 13 golov, sicer pa je bila to tekma živcev, ki so jo dobile domačinke. Velenjčanke so po 11. kolih na šestem mestu, za vodilno ekipo Zametom pa zaostajajo za pet točk. V prihodnjem kolu, v soboto, 16. decembra, jih čaka neugodno gostovanje pri Podravki v Koprivnici, ki je na drugem mestu.

NG, TV

Kegljavke EMO med vodilnimi

Kegljavke EMO Celje so v nadaljevanju zvezne lige dosegle novi pomembni zmagi. Najprej so v Varaždinu premagale Varteks 2460:2634, nato pa še v Koprivnici Podravko 2418:2423. Na prvem dvoboju je bila najboljša Gobčeva, ki je podrla 455 kegljev, za njo pa Mikac 451, Kardinar in Petak 449 itd., na drugem pa Kardinar 430 pred Grobelnik 417 kegljev itd. Kegljavke EMO so s sedmimi tekmami (šest zmag in en poraz) in štirimi neodigranimi že na 3. mestu. V soboto gostujejo v Zagrebu, kjer se bodo srečale z ekipo Autohrvatska, ki je trenutno z dvema tekmama več šele na šestem mestu.

V moški republiški ligi so kegljači EMO Celje gostovali pri Hidru ter izgubili 5128:5121. Odličen je bil Nareks, ki je podrl 934 kegljev. Emovci so po 8. kolu na 8. mestu, v prihodnjem kolu pa bodo v soboto, 16. decembra nastopili doma v Golovcu proti ekipi Triglava iz Kranja, ki je na 7. mestu.

V 2. republiški ligi za moške je Tekstilna v Preboldu premagal Šoštanj s 4883:4757.

Boris Kompan, predsednik kegljaškega kluba Hmezad Žalec: »Tudi po 6. kolu smo v 2. republiški ligi vzhod ostali neporaženi pa čeprav smo gostovali na vročem kegljišču v Krškem, kjer smo premagali domačine 5149:5192. Za našo ekipo so nastopili: Kačič (bivši državni reprezentant), ki je podrl 858 kegljev, Kompan 861, Ramšak 821, Rotar 849, Gmajner 899 in Lešnik 896. Še vedno vodimo z dvema točkama prednosti pred Fužinarjem z Raven, s katerim se bomo v derbiju srečali v soboto, 16. decembra ob 16. uri na kegljišču v Žalcu. Sicer pa se naše društvo pripravlja tudi za tradicionalni novoletni turnir, ki bo na našem kegljišču v soboto, 23. decembra od 12. ure dalje, nastopile pa bodo odlične ekipe Konstruktorja iz Maribora, Gradisa iz Ljubljane, trboveljskega Rudarja in nas kot domačinov.«

TV

Okrogla miza o celjskem plavanju

Na pobudo vodilnih delavcev plavalnega kluba Klima Neptun in predstavnikov športnega uredništva pri Novem tedniku in Radiu Celje bodo jutri, v petek, 15. decembra ob 18. uri pripravili v sejni sobi ob zimskem bazenu Golovca okroglo mizo z eno samo delovno točko, kako v bodoče z razvojem celjskega kvalitetnega in tudi množičnega plavanja. Ta športna disciplina je pred leti po destletju neaktivnosti doživela pravi preporod in klub se je kot zvezda naenkrat uvrstil v sam vrh slovenskega in tudi jugoslovanskega plavanja. Nato se je začel osip. Najprej so vrste kluba zapustile odlične mlade plavalke in tudi cela vrsta nadarjenih plavalcev je nerazumljivo prenehala z delom. Do zamenjav je prišlo tudi v vodstvu kluba. Mnogi starši so z odhodom svojih otrok tudi sami zapustili klub. To je vsekakor nerazumljivo, saj znova predstavlja ozko gledanje nekaterih, da so v klubu do takrat, ko njihov otrok uspeva. Preko njega si utrjujejo tudi svoje ime. To pa je povsem napačno!

Zdaj je klub ostal s tremi vrhunskimi plavalci in brez pravega trenerja, stalno imajo probleme z bazeni (tako pozimi kot poleti), nekaj pa poskušajo z najmlajšimi. Ta pot pa je dolga in vprašanje je, kdaj bomo znova imeli takšno generacijo, kot smo jo imeli in smo jo po čudni poti zapravili. O vsem tem in še čem drugem bo tekla beseda na jutrišnji okrogli mizi.

T. VRABL

Kors zdaj tretji

Košarkarice Korsa Rogaške so drugič izgubile. Na Reki so bile boljše domačinke za pet točk, 80:75.

Polčas so Slatinčanke dobile za točko (34:33). Kasneje so se še bolj razigrale in visoko povedle v 28. minuti 57:43. Štirinajst točk prednosti za Kors pa ni zadostovalo za zmago, kajti domačinke so dosegle 15 točk zaporedoma, Kors le eno, in rezultat je bil izenačen na 58, psihična prednost pa poleg domačega terena seveda na strani Rečank. Kors je po porazu padel na tretje mesto na lestvici in ima isto število zmag kot pred njim ekipi Splitske trgovine in Rijeke, tako da ni še nič izgubljeno. Strelke Korsa na Reki: Pešić 12, Virant 14, Cveta Jezovšek 19, Andreja Jezovšek 2, Kokolj 6, Ciglar 10 in Jurše 13.

V moški republiški ligi so Celjani še vedno neporaženi. V Domžalah so premagali ekipo Heliosa 82:77. S to zmago si je Celje priigralo veliko prednost pred zasledovalcema Heliosom in Slovanom, ki sta v tem kolu oba tretjič izgubila.

Celjani so nastopili oslabljeni, brez Sušina in Pučka, ki imata zaradi zvinov gležnjev nogi v mavcu, ter brez kaznovanega Aničića, ki pa bo v soboto proti svoji bivši ekipi Rogaški že nastopil. Dodajmo še, da je Golc (10) nastopil bolan, s povišano temperaturo, tako da je glavno breme morala nositi peterka Cerar 3, Urbanija 9, Buntič 19, Medved 14 in Pipan 29, ki je bil glavna tarča domače obrambe, katera ga je morala nepravilno zaustavljati, le-ta pa je nasprotnikov koš polnil s prostimi meti. Kot so napovedovali v celjskem klubu, je Zagrebčan Buntić najbolje odigral proti kvalitetnemu tekmecu, saj je dosegel 19 točk, največ doslej za Celje, izkazal pa se je tudi s kritjem najnevarnejšega košarkarja Heliosa Kovačiča, ki je uspel doseči le 14 točk, sicer pa je njegovo povprečje okoli 30. V naslednjem kolu bodo Celjani gostili Rogaško, ki je ugnala moštvo Novolesa 95:90 (49:44). Čeprav so Slatinčani ves čas vodili, so si zmago zagotovili šele v zadnji minuti, koše pa so dali: Voh 17, Kidrič 9, Sedminek 1, Čović 19, Tabak 7, Unferdorben 11 in Volarić 21.

Comet je zadnje štiri tekme dobil s skupno prednostjo sedmih točk. Tokrat je doma premagal Ilirijo 71:70 (36:40). Gostje iz Ljubljane so imeli priložnost za zmago 13 sekund pred koncem srečanja, a je njihov najboljši branilec Jelnikar zgrešil. Comet je s petimi zmagami sedmi na lestvici, v soboto pa bo gostoval pri ID Ježici, ki je zadnja. In še strelci Cometa: Šešerko 3, Šmid 33, Mlakar 9, Šrot 4, Železnikar 12 in Pokorn 10.

V ženski republiški ligi je Comet izgubil na gostovanju pri Šentvidu 72:59. Največ košev za Comet so dale Narandža 14 in Zdovc 13. Sedmouvrščeni Comet bo v naslednjem kolu gostil v Slovenskih Konjicah ljubljanskega Slovana, ki je mesto za njim.

V II. republiški ženski ligi so košarkarice Metke v Hrastniku nadigrale domačo ekipo kar s 72:20. Ob odsotnosti prvega trenerja Kusića je Celjanke vodil Mišo Cilenšek, največ košev pa so dale Andreja Vodopivec 22, Čuješ 18 in Hajdinjak 10.

V II. republiški moški ligi je v lokalnem derbiju v Laškem domači Zlatorog uspel ugnati ekipo Šentjurja 83:67 (45:44), največ košev za zmagovalce pa sta dosegla Blatnik in Lapornik po 19. Polzela je v domači telovadnici premagala Zagorje 109:96 (56:44), najboljši strelci pa so bili Turnšek 34, Benčan 29 in Cizej 22.

DEAN ŠUSTER

Zaključek v začetku januarja

Z odbojko so se v žalski občini zaključile letošnje sindikalne delavske športne igre. V zadnji disciplini je nastopilo kar 34 ekip, tekmovanje pa je bilo v telovadnici OŠ v Šempetru in v domu Krajanov na Gomilskem.

Vrstni red mlajši člani: 1. SIP Šempeter, 2. OOS delacev pri obrtnikih, 3. AERO Šempeter; starejši člani: 1. SIP Šempeter, 2. Juteks Žalec, 3. Tovarna nogavic Polzela; veterani: 1. Sigma Zabukovica, 2. OOS delavcev pri obrtnikih, 3. Juteks Žalec; članice: 1. Tovarna nogavic Polzela, 2. Strojna Žalec, 3. Tekstilna tovarna Prebold. Slovesen zaključek iger bo v začetku januarja prihodnjega leta.

T. TAVČAR

NA KRATKO

Odlična Špela Perc

V Coloradu Springsu je bilo letošnje mladinsko svetovno prvenstvo v umetnostnem drsanju, kjer je edina iz Jugoslavije nastopila tudi petnajstletna Špela Perc. Med 30 tekmovalkami je upravičila svoj nastop, saj je osvojila v predtekmovanju enaindvajseto mesto ter tako za eno samo mesto zgrešila nastop v finalu. To je lep uspeh predstavnice umetnostnodrsalnega in kotalkarskega kluba Tkanina Celje.

METKA HLADIN

Strelstvo v Jugoslaviji

V Sarajevu je bilo 1. kolo jugoslovanskega pokala z zračnim standard orožjem, kjer so s celjskega območja sodelovali tudi predstavniki strelskih družin iz Rečice pri Laškem in T. Velenja. Rezultati članice posamezno: 8. Helena Lavrinc, 9. Ksenija Maček, 14. Valerija Kufner, vse SD Rečica pri Laškem. Vse so tudi izpolnile normo za nastop v 2. kolu jugoslovanskega pokala.

Na istem tekmovanju sta bila Janez Štuhec iz T. Velenja 11. in Rečičan Damjan Sajovic 31., nastopila pa sta z zračno standard pištolo.

V nedeljo, 10. decembra je bilo na strelišču v Rečici pri Laškem 5. kolo občinske lige s serijsko zračno puško. Organizator je bila SD A. Kerše Pivovarna Laško, zmagala pa je SD T. Bostič Z. most pred SD S. Rozman Laško, SD D. Poženel Rečica pri Laškem, SD A. Kerše Pivovarna Laško, SD Celjska četa Male Brezje itd. Nastopilo je rekordno število ekip 17 s 66 tekmovalci. Med posamezniki so na tem tekmovanju bili najboljši Boris Gorišek, Janez Sašek, Damjan Pader, Roman Erazem, Toni Kožar itd.

VINKO LAVRINC

V občinski ligi vodi Kovinar Štore

Tudi v 2. kolu občinske strelske lige Celje je Kovinar Štore zmagal pa tudi med posamezniki je bil najboljši njihov član Branko Malec. Po dveh kolih tako vodi Kovinar Štore I pred SD Celje, 3. kolo bo ponovno na strelišču Ingrada v Celju 9. januarja.

TONE JAGER

Lanski prvak tudi letos prvi

Na Polzeli so pripravili tamkajšnji šahisti četrti, zadnji turnir v letošnjem letu za naslov občinskega prvaka Žalca. V glavni finalni skupini je zmagal Dušan Brinovec pred Stanetom Skokom, Karlijem Turkom itd. V B skupini je zmagal Mitja Urisek ml. pred Francijem Zaleznikom itd., v C skupini pa sta bila najboljša Halajaj in Galtner, oba ŠK Polzela.

Po vseh štirih turnirjih za občinsko prvenstvo Žalca v šahu je zmagal lanski prvak Jože Zorko iz ŠK Žalec pred Stanetom Skokom iz ŠK Savinjčan iz Šempetra.

JOŽE GROBELNIK

Vodijo karateisti Žalca pred Petrovčami

V 3. kolu regijske karate lige, ki je bilo za celjsko območje v Rogaški Slatini, so bili doseženi naslednji rezultati: Žalec – DK Celje 5:0, Oplotnica – Petrovče 4:6, 88 Rogaška – Petrovče 4:6 in DK Celje – Petrovče 4:6. Po 3. kolu vodita s po šestimi točkami Žalec in Petrovče, sledijo s po štirimi 88 Rogaška Slatina in DK Celje. Oplotnica nastopa izven konkurence.

S tem je končan jesenski del prvenstva, z drugim delom pa bodo nadaljevali v prvi polovici januarja prihodnje leto, ko bo prvo kolo v Petrovčah. V Rogaški Slatini so bili najuspešnejši tekmovalci: vse borbe je dobil Nedeljko Bikić iz Žalca, za njim pa so bili najuspešnejši Boro Sredić iz Žalca, Marko Koželj iz Petrovč in Mirko Hudovernik iz Žalca, nam je sporočil njihov prvi trener in vodja Silvo Marič ter še povedal, da fantje do konca leta ne bodo počivali, kajti tik pred koncem leta bodo v Žalcu pripravili tradicionalni turnir v počastitev krajevnega praznika Žalca in dneva JLA.

Kdo bo najboljši?

Proglasitev najboljših celjskih športnikov in športnic, ekip in trenerjev za leto 1989 bo 19. januarja prihodnje leto v Celju. Po besedah delavcev pri ZTKO Celje in TKS Celje so se v Aeru odločili, da sprejmejo v svoje vrste najboljše slovenske športnike. To sta med drugim obljubila tudi direktor Aera Zvone Hudej in ljubitelj športa Drago Vračun, vsem pa so se vsaj načelno pridružili tudi ostali člani kolektiva, ki se z rekreacijo veliko ukvarjajo.

TV

Derbi so dobile Celjanke

Republiška ženska odbojkarska liga 9. kolo: derbi je bil v Gornjem gradu, kjer so odbojkarice Ljubno Glin izgubile s Celjankami 1:3, medtem ko je v isti ligi Topolšica Kajuh izgubila s Fužinarjem 3:1. Lestvica: 3. Celje, 5. Topolšica Kajuh, 7. Glin Nazarje itd. Prihodnje kolo: Pionir – Celje, Topolšica Kajuh – Paloma Branik II in Ljubno Glin – Koper Cimos.

Republiška moška odbojkarska liga 9. kolo: Braslovče so nanizale osmi poraz z Agroplodom Ljutomer v gosteh 3:0, Topolšica je izgubila s Fužinarjem v gosteh 3:0, Šempeter pa je doma premagal Mežico 3:1. Lestvica: 7. Topolšica, 8. Šempeter in zadnji, 12. Braslovče. 10. kolo bo na sporedu 16. in 17. decembra: Braslovče se bodo doma pomerile z drugouvrščeno ekipo Tovil Olimpija iz Ljubljane, Topolšica bo tudi doma igrala s tretjeuvrščenim Bledom, Šempeter pa gostuje pri Agroplod Ljutomeru.

TV

Hokejske vesti

Članska ekipa HK Cinkarna Celje je v nadaljevanju 1. B zvezne hokejske lige gostovala v Ljubljani in nepričakovano visoko izgubila z drugo ekipo Olimpije, ki v tej ligi nastopa izven konkurence, 11:2 (4:1, 0:1, 7:0).

Strelca za Cinkarno sta bila Perčič in Milidragović.

Kazenske minute: Cinkarna 27 (več kot eno tretino celotne tekme so igrali z igralcem manj), Olimpija 16. Tekmo si je ogledalo okoli 100 gledalcev. Poraz Cinkarnarjev ni hud, če pomislimo, da so v Ljubljano pripotovali s štirinajstimi igralci. Domačinom so se dobro upirali v 1. in 2. tretjini, nato pa kljub mlademu vratarju in njegovim neizkušenostim, vendar dobrim obrambam, doživeli katastrofalen poraz. Ob vsem so celjski igralci začeli ob koncu tekme nerazumljivo igrati grobo, zato je bil tudi izključen oz. disciplinsko kaznovan Ostrožnik.

Pionirji Cinkarne so gostovali na Jesenicah in izgubili 8:3, tretjine 4:0, 4:0, 0:3. Strelci za Cinkarno so bili Kolar, Poznič in Voler. Celjski pionirji so igrali dobro vso tekmo, vendar so bili premalo samozavestni. Posebej lepo so zaigrali ob koncu tekme, ko so zadnjo tretjino dobili s kar 3:0.

MARJAN SORŠAK

Odlični judoisti v Ljubljani

V Ljubljani je bilo tradicionalno mednarodno tekmovanje v judu za pokal Nagaoka, kjer je nastopila tudi skupina enaindvajsetih judoistov I. Reya iz Celja. Mladinci in pionirji so se pomerili med seboj, člani pa posebej. Poglejmo rezultate celjskih predstavnikov: mladinci – pionirji kategoria do 34 kg 1. Denis Mahmutović, do 38 kg 1. Jernej Petrak, 2. Mitja Bevc, do 42 kg, 3. Marjan Bednički, do 49 kg 3. Rok Košir, do 77 kg 3. Mile Sadžak, do 34 kg 5. Klemen Ferjan, do 69 kg, 5. Peter Bevc, ekipno pa so bili Celjani drugi za Impolom iz Slovenske Bistrice. Med člani je osvojil iz Celja 1. mesto Štefan Cuk v kategoriji do 65 kg.

TV

Dobitniki knjige Leona Štuklja

V nagradni igri Partizan številka 14 smo objavili vprašanje, kdo je avtor knjige »Mojih sedem svetovnih potovanj«. Dobili smo 67 dopisnic z odgovori, kjer je bilo 56 pravilnih, avtor pa je naš nekdaj znani in mednarodno priznani telovadec Leon Štukelj. Sponzor oddaje o podelitvi priznanj je bil Franc Čurin, vodovodno instalaterstvo iz Celja, Šlandrov trg 7, ki je izžrebal tri dobitnike nagrad: 1. Marija Drešček, Ul. 29. novembra 24, Celje, 2. Olga Rajtmajer, Trubarjeva 53/a, Celje in 3. Martin Korže, Okrogarjeva 7/XI, Celje. Vsi omenjeni nagrajenci bodo dobili nagrade po pošti.

V nagradni igri Partizan lahko sodeluje vsak, ki obkroži pravilni odgovor na vprašanje, objavljeno v Novem tedniku in ga izključno na dopisnici vrne do predvidenega roka; vsi pravilni odgovori pa bodo upoštevani v žrebanju DVAKRAT. Prvič vsak mesec za mesečne tri nagrade naših sponzorjev, drugič pa maja prihodnje leto, ko bo žrebana glavna nagrada.

M. TREBIČNIK

Nagradna igra Partizan 15

Katero partizansko telovadno društvo na celjskem območju je v zadnjem času dobilo nove športne objekte (telovadnico) in je ob tem izredno aktivno, saj je za dobro delo dobilo že vrsto republiških in državnih priznanj.

Partizan Vojnik
Partizan Škale pri T. Velenju
Partizan Frankolovo

Odgovore sprejemamo do petka, 22. decembra, nagrajuje pa ansambel Avsenik v novi zasedbi!

Lojtrca domačih – praznik ali post

Zaključna prireditev letošnje »Lojtrce domačih«, ki jo je minulo soboto v dvorani Golovec v Celju priredil Radio Ljubljana, je pokazala vse dobre in slabe strani naše narodnozabavne glasbe. Po eni strani je prireditev izzvenela kot praznik te glasbe, po drugi pa je pokazala tudi postne navade v tej glasbi.

V zaključni del te prireditve se namreč ni uspelo uvrstiti vrsti kakovostnih ansamblov, ki na takšno prireditev vsekakor sodijo. So pa v soboto v dvorani Golovec nastopili ansambli, ki jim je bolj ali manj uspela ena sama skladba in so se zato uvrstili v finale. Tudi nov način glasovanja, ki je nekakšna kombinacija zbiranja glasov lokalnih radijskih postaj in bralcev nekaterih časopisov, še vedno omogoča kupovanje teh glasov na takšen ali drugačen način. Zato tudi ansambli z vse večjim nezaupanjem spremljajo dogajanja na in ob Lojtrci.

Zaključek letošnje »lojtrce« je pravzaprav izzvenel tako kot mora. Tudi strah pred igranjem v živo je bil odveč, saj je večina ansamblov korektno izvedla svoj nastop. Seveda pa se je tu že poznalo profesionalno nastopanje posameznih ansamblov, ki vedo kaj je treba narediti na odru razen, da dobro odigrajo svoj program.

V prvem delu prireditve so mesečni zmagovalci »lojtrce« zaigrali po dve skladbi. V tem delu ni nastopil ansambel Lojzeta Slaka, ki je menda dokončno razpadel. Tako so obiskovalci v dvorani Golovec in širije lokalnih radijskih postaj izbrale naj narodnozabavno melodijo med devetimi skladbami in ta naslov prisodile skladbi Reci, ali verjameš, s katero se je na to prireditev uvrstil Alpski kvintet. Glasbo za to skladbo je napisal Oto Pestner, besedilo pa Tatjana Rodošek.

Medtem, ko je komisija preštevala glasove, pa je v dvorani nastopil ansambel Slovenski muzikantje, ki slavi 25 letnico svojega delovanja. Ravno ta del prireditve je bil po mnenju mnogih obiskovalcev najboljši, saj je bil program pester in zanimiv ter odlično naštudiran.

Ob tem je treba zapisati, da sta program povezovala Maja Kirar in Janko Ropret, da je za šalo poskrbel Franc Pestotnik-Podokničar in da so za razgibano dogajanje na odru in pred njim poskrbeli člani Folklorne skupine France Prešeren iz Celja.

Navdušeni oboževalci narodnozabavne glasbe so se odpravili v Celje kot na kakšno nogometno tekmo, s transparenti, glasbili in veliko dobre volje. Najbolj glasna je bila skupina iz Mengeša – »evropskega glasbenega središča«.

Dvorana Golovec je bila polna na obeh predstavah, kar dokazuje, da jo lahko napolni samo še narodnozabavna glasba.

Oto Pestner z Zlatim petelinom, kot priznanjem za najboljšo skladbo letošnje »Lojtrce domačih«.

Na kratko o(b) »lojtrci«:

- Mnogi obiskovalci v dvorani Golovec so bili razočarani ker ni nastopil ansambel Lojzeta Slaka, saj bi bila skladba Ni ti mar, v ritmu tanga, prava popestritev prireditve. Po besedah organizatorjev je težko verjeti, da bo ta ansambel sploh še obstajal, saj so notranje razprtije prevelike;
- Maja Kirar, kot povezovalka prvega dela prireditve, ni imela svojega dne, saj se je kar naprej motila in se ni mogla odločiti ali bi govorila slovensko ali narečno slovenščino;
- Po daljšem času se je na »lojtrci« pojavil zopet Edvin Fliser, ki je sicer odlično zapel skladbo Mateja Kovačiča Tebi, mama najdražja, vendar ni znal na pamet teksta pesmi in ga je preveč očitno bral z dlani;
- Oto Pestner je po prireditvi izjavil, da je zelo zadovoljen, ker je zmagala njegova skladba Reci, ali verjameš, saj je bilo več odličnih skladb, ki bi si tudi zaslužile zmago;
- Brane Golob, novinar Stopa, pa je dejal, da bi si že enkrat morali izmisliti način glasovanja, ki bi pokazal pravo vrednost posameznih skladb in njihovo priljubljenost, hkrati pa bi preprečil navijaško kupovanje glasov;
- Posamezni ansambli so s sabo pripeljali svoje oboževalce tudi z avtobusi. Tako so navijači ansambla Nika Zajca zasedli vzhodno tribuno, ansambla Nagelj del parterja, skupinica oboževalcev mladega Mateja Kovačiča, pa se je postavila kar na balkon za oder.

MERX PRODAJNO SERVISNA DELOVNA ORGANIZACIJA
AVTOTEHNIKA p. o.
Bežigrajska ul. 13, CELJE
Program vozil: – IMV – RENAULT – CIMOS – CITROEN – IDA OPEL – VW AUDI – WARTBURG – ŠKODA

Majda Petan v novi glasbeni preobleki

Pred dnevi je izšla kaseta Celjanke Majde Petan, ki jo je tokrat obarvala s črnsko duhovno glasbo, posvetila pa jo je Mahaliji Jackson, popularni črnski pevki tovrstne glasbe. Gre za drugo kaseto Majde Petan, ki na zabavnoglasbenih odrih nastopa že vrsto let, saj je bila včasih članica popularne skupine Ultra, zadnja leta pa se je odločila za solistično kariero.

Majda je za svojo kaseto »Tribute to Mahalia« izbrala skladbe iz bogate zakladnice črnske duhovne glasbe, ki jih je posvetila največji črnski pevki gospelov in spiritualov Mahaliji Jackson. Do sedaj smo bili Slovenci vajeni v glavnem le New Swing Quarteta kot izvajalca tovrstne glasbe, Majdina kaseta pa vnaša zanimivo in prijetno poživilo v to v Sloveniji za moške »rezervirani« zvrst glasbe.

Sicer pa je pri Majdini kaseti imel prste vmes tudi New Swing Quartet, še posebej Oto Pestner, ki je producent in aranžer vseh skladb na kaseti. Kaseto so posneli v studiu Metro v Ljubljani, pri snemanju pa so s svojimi vokali sodelovali še Oto Pestner, Marjan Petan, Alenka Godec, Sonja Kos in Dragica Kladnik, ter glasbeniki Tomaž Kozlevčar, Miran Juvan, Djuro Penzeš in Ratko Divjak.

Že med snemanjem se je Majda Petan dogovorila z glasbeno hišo Helidon za snemanje še treh kaset s podobnim repertoarjem. Kaseta je v teh dneh že na policah prodajaln s kasetami in ploščami, do ušes poslušalcev, pa bo prav gotovo prodrla še ta mesec. Skladbe »In the upper room«, pa »Come to Jesus« in še ostalih osem, pa si boste verjetno radi prav kmalu vrteli ali jih celo prepevali.

N. G.

Koncert New Swing Quarteta

Žalska osrednja cerkev se je znova izkazala kot izjemen prostor za lep glasbeni večer. V povsem polni glavni dvorani velike cerkve se je z božičnimi pesmimi z vsega sveta predstavil New Swing Quartet. To je bil njegov prvi koncert v sklopu koncertov ob koncu letošnjega leta, poslušalci pa so ga izredno lepo sprejeli. Žal je bilo v cerkvi izredno hladno, kar je motilo pevce, predvsem pa instrumentaliste, ki so nastopali kar v svojih zimskih oblačilih, da so zdržali celoten koncert. V kvartetu so prepevali Dare Hering, Oto Pestner, Tomaž Kozlevčar in Marjan Petan. Žalsko cerkev pa bi tudi v bodoče kazalo še večkrat izrabiti za takšne in podobne koncerte, ki so med ljudmi vse bolj priljubljeni in to ne samo zaradi dobrih nastopajočih skupin ali posameznikov, temveč tudi zaradi neverjetne akustike prostora, ki samo še dopolni izvajanje.

T. VRABL

Oživljanje narečne popevke

Po enoletnem premoru bo letos zagnanim štajerskim glasbenim delavcem zopet uspelo organizirati Festival narečne popevke, včasih tako popularno Veselo jesen. Veliko zaslug za to ima prav gotovo Zdravko Geržina, nekdanji sekretar Harmonije iz Maribora, ki je zdaj ustanovil privatno agencijo.

Na razpis za ta festival so skladatelji letos poslali 86 skladb, med katerimi so izbrali 16 narečnih popevk. Avtorji so znani skladatelji Boris Rošker, Bojan Adamič, Edvin Fliser, Andrej Grabar in drugi. Tudi izvajalci so ljubiteljem tovrstne glasbe poznani, saj bodo na tej prireditvi prepevali Ivo Mojzer, Nace Junkar, Duo Kora, Branka Kraner, Zvone Kumar, sestri Potrč, Edvin Fliser ansambla Obvezna smer in 12. nadstropje ter drugi.

Prireditev bo v soboto, 16. tega meseca v dvorani Tabor v Mariboru. Ljubitelji narečne popevke pa si bodo lahko festival ogledali ali na javni generalki, ki bo ob 16. uri ali pa na festivalskem večeru, ki se bo pričel ob 19.45 uri. Tisti, ki ne bodo mogli v dvorano Tabor, pa bodo lahko festival spremljali na valovih MM 2 in drugem programu Radia Ljubljana.

Seveda takšnega festivala ni brez nagrad. Tako bodo podelili tri nagrade občinstva (prva nagrada Zlati klopotec), tri nagrade za najboljše narečno besedilo, pa nagrado za najboljši aranžma in najboljšega debitanta.

Festival narečne popevke bo torej obogatil ponudbo slovenskih popevk, ki bodo izšle tudi na kaseti, kakšne pa bodo skladbe pa bo treba počakati do festivala.

Lestvici Radia Celje

Zabavne melodije:

1.	LAMBADA – KAOMA	(5)
2.	THE BEST – TINA TURNER	(7)
3.	OBLAKI SO RDEČI – DON MENTONI BLUES BAND	(5)
4.	MIXED EMOTIONS – ROLLING STONES	(2)
5.	DON'T WANNA LOSE YOU – GLORIA ESTEFAN	(3)
6.	TOY SOLDIERS – MARTIKA	(6)
7.	PRIJATELJU – ALEKSANDER MEŽEK	(7)
8.	DOMOVINA – PREDIN, DEDIĆ, DŽORDŽEVIĆ	(8)
9.	THE WAY THAT YOU LOVE ME – PAULA ABDUL	(1)
10.	OBRIŠI SUZE, GENERACIJO – NOVI FOSILI	(1)

Lestvica zabavnih melodij je na sporedu Radia Celje vsako soboto ob 17.15.

Domače melodije:

1.	LJUBEZEN – DOBRI ZNANCI	(7)
2.	FLORJANSKA POLKA – VESNA	(5)
3.	SLOVENCI SMO VESELJAKI – RUPAR	(4)
4.	PRAV MALO DNI – PETRIČ	(9)
5.	CVETJE V VETRU – STRMINA	(5)
6.	VRAČAM SE Z GORA – NAGELJ	(3)
7.	STISNI SE K MENI – FANTJE Z VSEH VETROV	(10)
8.	SONCE SREČE – BURNIK	(10)
9.	SPET SVA SKUPAJ – HMELJARSKI INSTRUMENTALNI KVINTET	(4)
10.	KO MLADA SVA BILA – ŠTAJERSKIH 7	(1)

Lestvica domačih melodij je na sporedu Radia Celje vsak ponedeljek ob 17.15.

KUPON

lestvica zabavnih melodij _____

izvajalec _____

lestvica domačih melodij _____

izvajalec _____

ime in priimek _____

naslov _____

Nagrajenca: Nina Vrabič, Kardeljeva 33, Žalec
Emica Sivka, Podčetrtek 116

Pišite na naslov: Novi tednik – Radio Celje, Trg V. kongresa 3a, 63000 Celje
*Vsakič nagrada – velika plošča, ki jo izžrebanca izbereta v prodajalni **MELODIJA** v Celju.*

Kocenova 2

Prednovoletni program za otroke:

20. 12. Ogled predstave ZLATO JABOLKO v Cankarjevem domu v Ljubljani

Obiski kulturnih prireditev:

27. 12. Opereta VESELA VDOVA v Cankarjevem domu v Ljubljani

ZA ZAKLJUČENE SKUPINE MOŽEN OBISK TUDI 28. 12.

KONCERTI BOŽIČNIH PESMI Z NEW SWING QUARTETOM:

18. 12. ob 19.30 v cerkvi na Polzeli, predprodaja vstopnic v videoteki GT
19. 12. ob 19.00 v cerkvi v Radečah
20. 12. ob 19.30 v cerkvi v Zrečah. Predprodaja vstopnic v hotelu Dobrava.
25. 12. ob 20.00 v Celju v novi cerkvi Sv. Duha
Predprodaja vstopnic v poslovalnici Popotnika

VSTOPNICE LAHKO DOBITE TUDI uro PRED VSAKIM KONCERTOM

SILVESTROVANJE:

HOTEL PECA MEŽICA – 4 dni – 100 DEM
MLADINSKI DOM BOHINJ – 4 dni – 140 DEM

NOVO NOVO NOVO NOVO

SMUČARSKA OTROŠKA KOLONIJA

Starši! Če sami ne smučate, pa bi to radi omogočili svojemu otroku, vam ponujamo tedenski otroški paket, ki vsebuje:

- *prevoz otrok na relaciji Celje – Mürzsteg – Celje*
- *bivanje v mladinskem domu v vasici Mürzsteg, ki je oddaljena 260 km iz Celja na Gornjem Štajerskem*
- *7 polnih penzionov*
- *smučarsko karto*
- *smučarski avtobus*
- *smučarski tečaj*
- *spremstvo pedagoških delavcev*
- *bogat spremljevalni program (kopanje, drsanje, otroško igrišče, telovadnica, video program)*

CENE:
osnovnošolci do 4. do 8. razreda — *ATS 2730*
srednješolci — *ATS 2930*

Odrasli lahko bivajo v prijetnih sobah v hišah, ki so v neposredni bližini mladinskega doma

CENA:
vključenih 7 polpenzionov in smučarska karta — *ATS 3290*

ENODNEVNI SKI-BOOM PAKETI (PREVOZ, KARTA, ENOLONČNICA) V ČASU ZIMSKIH POČITNIC NA ROGLI

RAZMIŠLJAJTE O VAŠEM LETNEM DOPUSTU ŽE POZIMI

MOŽNOST OBROČNEGA ODPLAČEVANJA LETOVANJA V MAKARSKI ZA POLETJE 1990 S PRIČETKOM ŽE V MESECU JANUARJU

SESTAVA: ALEKSANDER ŠUJOVIČ
BREZBOŽJE
AMER. PEVKA IN IGRALKA (BETTE)
FILM. FEDERICA FELLINIJA
NAŠE IME FRANC. REKE RHONE
NOVI TEDNIK CELJE
NEM. FILOZOF (ERNST)
ČEŠKI PISATELJ (JAN)
SOODBNA SL. PEŠNICA (MAJDA)
OSLOV GLAS
LETOVIŠČE PRI OPATIJI
RIMSKI BOG LJUBEZNI
PREBIV. LOKRIDE
ZDRAVIL. RASTLINA
ČADEŽ DRAGICA
MATEMAT. ŠTEVILO
TONE FORNEZZI
VAS SEV. OD VIŠEGRADA
SL. TENORIST (ERVIN)
NAJDALJ. REKA V FRANCIJI
RISBA: MIRO KASTELIC
SPLAV ZA PREVOZ ČEZ VODO
JUDOVSKI UČENJAK
PESNIK POUND
ŽIVAL TROBČAR
SL. BIOLOG (MIROSLAV)
NEVARNA PADAVINA
NEMŠKO Ž. IME
MANGAN
VREDNOST BLAGA
KAMPUČ. POLITIK
LOJZE ROZMAN
KRAJ OB DRAVI ZAH. OD MARIBORA
GL. MESTO NIGERIJE
EKATERINA
PRELOMITEV
SL. SLAVIST (MAKS)
NIŠ
VOJAKI V OBLIKI KROGA
NOSNI GLAS
ARHITEKT SAARINEN
RIMSKA BOGINJA LOVA
PEVKA BRATUŽKACJAN
SL. SKLADAT. (UROŠ)

Nagradni razpis

1. nagrada 500.000 din
2. nagrada 200.000 din
3 nagrade po 100.000 din

Pri žrebanju bomo upoštevali le pravilne rešitve, pošljite jih najkasneje do torka, 19. decembra do 9. ure dopoldan. Rešene križanke pa lahko prinesete tudi osebno, na vhodnih vratih je poštni nabiralnik. Na kuverto napišite: NAGRADNA KRIŽANKA in svoj točen naslov.

Rešitev križanke

Vodoravno: TISA, PEROVO, ILOK, EROTIK, SMUČIŠČE NAD, MOZIRJEM, VEK, GRKI, AONI, AVA, DESPOT, J.S., RATA, AR, ABELL, OAHU, GARANT, TANATOS, OGROŽANJE, ANATEMA, DOES, PEER.

Izid žrebanja

1. nagrado 500.000 din prejme: Darko Adamlje, Lamprehtova 6, 63210 Slovenske Konjice.

2. nagrado 200.000 din prejme: Urška Krumpak, Laše 22, 63241 Podplat.

3 nagrade po 100.000 din pa prejmejo: Tea Rehar, Podgora 38, 63327 Šmartno ob Paki; Nežika Cerinšek, Mestinje 76, 63241 Podplat in Vera Škrobar, Ul. H. Bračiča 7, 63000 Celje.

Nagrajencem iskreno čestitamo! Nagrade boste prejeli po pošti!

HOROSKOP

• OVEN 21. 3.–20. 4.

Vaše nenehno tarnanje in jamranje gre določenemu številu oseb že na živce. Nekateri bodo celo posumili, da ste za veliko stvari krivi sami. Če imate v srcu sovraštvo, to tudi iskreno pokažite. Zelo ste zviti, vendar ne tako, da vas ne bi spregledali.

• BIK 21. 4.–20. 5.

Pred vami je obdobje velikih obveznosti. Čeprav kažete zobe na vsakem koraku, imate zlato srce in ne bi mogli storiti nikomur nič žalega. Škoda je, da ste polni zlobe in se boste kmalu zagabili sami sebi. Nekdo vas je zavnril, vendar vztrajajte.

• DVOJČKA 21. 5.–21. 6.

Kmalu boste morali priskočiti na pomoč znancu, ki se je znašel v težavah. Bodite potrpežljivi in ne očitajte mu ničesar, saj se že sam dovolj zaveda svoje nesreče. Ne bodite tako skopi, saj vidite, da se ne izplača. Če vas izkoriščajo, ste krivi sami, zato ne valite krivde na druge.

• RAK 22. 6.–22. 7.

Nekdo vas je močno razočaral, zato razglašate krivico vsepovsod in nekateri so vas že do grla siti. Zato, da niste dosegli tistega, kar ste želeli, ste krivi sami, čeprav si ne priznate. Boljše je, da se sprijaznite z dejstvom, da ni pomoči.

• LEV 23. 7.–23. 8.

Zaradi določenih zadev ste se podredili okoliščinam, o katerih ste nekoč zelo strogo in pravično sodili. Preveč si dovolite, še posebej, ko si zamišljate, da se vam morajo vsi klanjati. Preveč poslušate vaše nejbližnje in jim slepo verjamete.

• DEVICA 24. 8.–23. 9.

Čeprav mahate okoli sebe z vrlino, kako ste odkriti in širokosrčni, pa mnogi že dolgo vedo, da ste zelo zviti in nagnjeni k spletkarjenju, razen do tistih, ki so vam zelo blizu. Nekdo vas je spregledal, zato si boste naklonjenost te osebe s težavo ponovno pridobili.

• TEHTNICA 24. 9.–23. 10.

Pred vami je zelo pestro in zanimivo obdobje. Čeprav skrivate nekatere stvari, pa ne morete skriti vsega tistim, ki vas dobro in že dolgo poznajo. Enkrat ste že nasedli sladkemu govoričenju, nikar pa si ne domišljajte, da se morajo vsi sukati okoli vas. Vzkipeli boste nad partnerjem, zato pa vam bo še dolgo žal.

• ŠKORPION 24. 10.–22. 11.

Pred vami je obdobje, ko boste spoznali, kdo je vaš prijatelj in kdo ni. Nekateri se vas bodo začeli bati, čeprav nimajo pravega razloga za to. Ker niste sposobni zadrževanja skrivnosti, se vam bo to maščevalo. Kmalu vas bo nekdo prijetno presenetil.

• STRELEC 23. 11.–21. 12.

Pred vami je obdobje razmišljanj in dejstev, ki vas skoraj preveč prizadenejo. Ne pozabite, da ljudje niso iskreni, zato ne kažite, kaj vas jezi in prizadene. Za vas ni dovolj da ste srečni, včasih si želite tudi osrečevati. Nekdo bo popustil, nekdo pa ne, zato boste silno jezni.

• KOZOROG 22. 12.–20. 1.

Pred vami je obdobje razmišljanj. Pazite na sebe, saj so jeziki zlobni, človeška slaba pamet pa jim prehitro naseda. Nekdo vam bo zelo hvaležen za nekaj iskrenih besed, zato pazite, da ga ne boste razočarali. Do okolice ne bodite tako kritični, niso vsi kot vi.

• VODNAR 21. 1.–19. 2.

Nikar ne bodite prepričani, da slepa kura vedno zrno najde. Ker boste zagovarjali tiste, ki si tega ne zaslužijo, boste zašli po nepotrebnem v težave. Napačno je, da si jemljete k srcu vsako kritiko, še posebej ker ne priznate, da jo zaslužite.

• RIBI 20. 2.–20. 3.

Nekdo vas bo strahovito užalil, čeprav vam zagotavlja, da ni bilo mišljeno tako. Vaš značaj pa ne bo mogel oprostiti tega, kar so vam storili. Dokler ne boste bolj odločni, boste trpeli in živeli od spominov in še naprej boste nezadovoljni. Nekaj povejte nekomu v obraz.

bodeči NOVI TEDNIK

Novo v Celju

Ob Zidanškovi in sosednjih ulicah dobivamo v Celju pravi novi center malih zasebnih prodajaln.

Na bližnjem Tomšičevem trgu pa vse bolj novo veliko parkirišče.

Ni zasebno – čeprav parkira največ zasebnikov.

Če se bo kruh še naprej tako dražil, bomo morali še vsakodnevno delo začeti z molitvijo za vsakdanji kruh.

Prazne pretnje

Celjska Plinarna je pred kratkim zagrozila, da bo izklopila plin vsem organizacijam, ki nimajo uporabnega dovoljenja. Pa ni iz tega nič.

Saj bi jih morali izklopiti preveč!

Delitev

Na Celjskem so spet močnejše zahteve za gradnjo prave avtoceste med Arjo vasjo in Ljubljano. To je tudi prav.

Saj je ob vseh delitvah slabo, če je razdeljena še Slovenija.

Ni vedno prav, da se reševanja stvari lotevamo v osnovi; posebno še, če ta osnova pomeni osnovna živila.

RESNICA JE LE ENA – RAZEN ČE NEKATERI DRUGAČE ODLOČIJO!

Hudo me preganja sedanje gorje, ki stalno znižuje življenja mejè. Živeti težko je, umreti drago. Ni druge rešitve, naj ostane tako?

Aktualno bodeče vprašanje

Le kje vodilni srbski politiki kupujejo kakovostne izdelke, da so se odločili za bojkot izdelkov iz Slovenije!

Iz belega grada prihaja vse več umazanih groženj.

Aktualno

V celjski dvorani Golovec se je v soboto »zgodila« aktualnost. Zmagala je pesem z naslovom: Reci, ali verjameš.

Tako seveda ob sedanjih dogajanjih sprašujejo tisti »alpski«.

Čudno

Slišimo, da Emo pripravlja v celjskem muzeju razstavo o njegovem prizadevanju za boljše okolje.

Prikazovali bodo peči, ne izdelavo frit!

Mnogi pravijo, naj bi bilo letošnje leto po marsičem res novo. Prav tega se bojim!

Suhe veje

V Zgornji Savinjski dolini se že dolgo pritožujejo, da so hudo napadene smreke in jelke.

Iz laške občine prihajajo vesti, da je ogrožen bor.

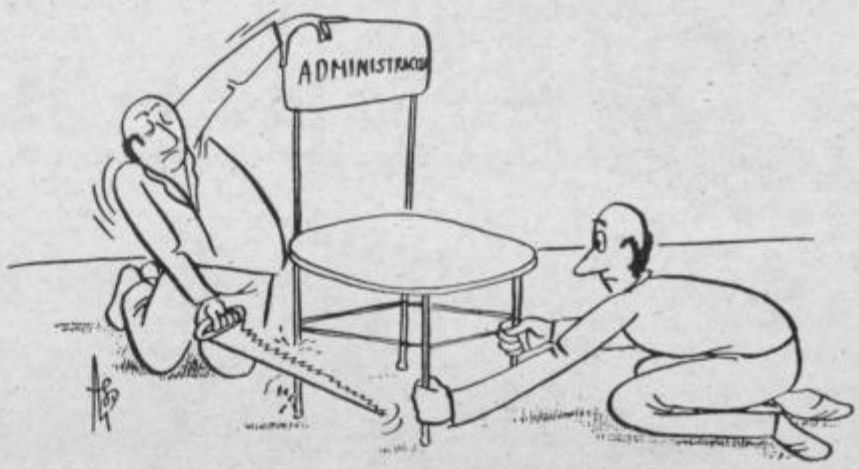

Eden od antiinflacijskih programov

ZDRAVILNE RASTLINE

Vodenična roža

Vodenična roža ali krvomočnica (Cheledonim majus L.) je starodavna zdravilna rastlina. Spada v družino makovk (papaveraceae), ki združuje okoli 640 vrst. Te so razdeljene v 41 rodov. Vodenična roža je poznana le ena s pogostimi spremembami oblike in velikosti cvetov, listov in socvetij.

Je trajno zelišče s kratko razrastlo koreniko. Steblo je pokončno, do 50 cm visoko, razrastlo in redkodlakavo. Pritlični in stebelni listi so enaki, pernato razcepljeni. Listne krpe so jajčaste in neenakomerno nazobčane, zgornje pecljate, spodnje pa sedeče. Listne ploskve so zgoraj motno zelene, spodaj pa sinje zelene. Dolgopecljati cvetovi se združujejo v malocvetne kobule. Plod je podolgovata, lusku podobna mnogosemenska glavica. Vsi deli rastline vsebujejo oranžnorumeni mleček. Vodenična roža cveti od maja do septembra. Najdemo jo po senčnatih in zapuščenih krajih, po zidovju in v bližini naselij po vsej Sloveniji.

Rastlinski mleček vsebuje več različnih alkaloidov kot so helidonin, homohelidonin, sangvinarin, helidoksantin, protopin, alokriptopin in sparcein. V korenini pa je alkaloid koktizin.

Nekateri teh alkaloidov so si sorodni med seboj in podobni opiju. Največja količina alkaloidov je nakopičenih v nezrelih plodovih, vendar so zrela semena brez alkaloidov. Poleg teh snovi najdemo v mlečku še proteolitične fermente, v zelišču pa eterično olje, saponine, karotinoide in neka na srce delujoča snov. Po količini aktivnih snovi najbolj izstopa alkaloid helidonin. Ta učinkuje lahno omotično in pomirjevalno, zmerno lajša bolečine in deloma podobno kot papaverin pomirja in blaži krče. Helidonin in nekateri drugi alkaloidi, ki so v rastlini, učinkujejo poleg tega razkuževalno, predvsem proti stafilokokom – pogostim povzročiteljem gnojenja. Mleček v preveliki količini deluje dražeče na nekaterih mestih. Lahko povzroči zastrupitve, če ga uporabljamo preveč notranje ali pa če pride skozi rane ali kožo v notranjost telesa. Alkaloid helidonon je podoben strup kot kolhicin iz jesenskega podleska in zavira delitev celic.

Pripravki iz vodenične rože tudi pomirjajo krče bronhijev, črevesja in žolčnika ter pospešuje izločanje žolča. Ker učinkujejo tudi na srce, rahlo dvigajo krvni tlak.

Zunanje lahko mleček previdno uporabljamo proti bradavicam. Pri nekaterih ljudeh bradavice izginejo v nekaj dneh, če jih večkrat namažejo s svežim mlečkom.

Vodenično rožo uporabljamo vedno v mešanici z drugimi zdravilnimi rastlinami. S svojimi aktivnimi snovmi namreč podpira delovanje drugih zdravilnih rastlin proti želodčnim, črevesnim in žolčnim krčem.

Danes je tudi farmacevtska industrija pripravila nekaj zdravilnih pripravkov, ki vsebujejo tudi alkaloide vodenične rože.

BORIS JAGODIČ

RECEPT TEDNA

Juha s testeninami in ohrovtom

Potrebujemo: 600 g ohrovta, eno čebulo, 2 žlici olja, malo naribanega muškatnega oreščka, 2 litra mesne juhe, 150 g jušnih testenin, žlico sesekljanega peteršilja, sol, poper in 2 žlici naribanega kozjega sira.

Ohrovtu odstranimo kocen in ga zrežemo na ozke trakove. Čebulo sesekljamo in prepražimo na olju. Dodamo na trakove zrezan ohrovt in vse dušimo do mehkega. Začinimo z muškatnim oreščkom in prilijemo juho. Vse naj se počasi kuha pol ure, nakar vkuhamo jušne testenine. Ko so mehki, juho po okusu še posolimo in popopramo in potresemo s peteršiljem in naribanim kozjim sirom.

Odpiramo pravno posvetovalnico

PRAVNA POSVETOVALNICA NT&RC

Na Novem tedniku smo se odločili, da bomo za svoje bralce od novega leta naprej odprli tudi pravno posvetovalnico. Brezplačne pravne nasvete bomo objavljali na tej strani, naš strokovnjak pa bo odgovarjal na vprašanja z vseh področij prava.

Da bo lahko pravni nasvet našega strokovnjaka čimbolj koristen in argumentiran, naj bo tudi vaše vprašanje kar najbolj natančno zastavljeno in opisano.

»Vstopnica« za tednikovo pravno posvetovalnico je kupon, ki ga objavljamo, vprašanja pa pošljite na naslov: Novi tednik, Trg V. kongresa 3a, Celje.

MODNI KOTIČEK

pripravlja VLASTA ARČAN-ČAH

Za velike in male slovesnosti

Zima je čas, ki poleg mraza, snega ter ostalih radosti, pa tudi nevšečosti, prinaša največ kulturnih prireditev, takšnih ali drugačnih zabavnih srečanj, velikih in malih slovesnosti.

Poleg tega pa večno skrb in slabo voljo ob pogledu na odprto omaro. Če ne marate, ali pa vam ne pristojijo sijoči in pompozni modeli, si lahko čisto vsakdanja oblačila z manjšimi popravki in dodatki preuredite v svečanejša, celo za takšno priložnost, kot je silvestrovo.

- Klasično krojenemu suknjiču zašijemo nove žametne ali satenaste reverje in enako krilo poljubne dolžine.
- Širokim pižama hlačam se poda ročno pleten, kot bolero kratek pulover iz moherja, v pasu pa zavežemo svileno pentljo v kontrastni barvi.
- Enostavno obleko z drapiranim krilom dopolnimo z zrelo izrezanim telovnikom, posutim z bleščicami.

Pa barve? Morda bo katera bralka opazila, da večkrat, morda že kar prevečkrat dajem privilegij črni barvi, vendar sem tudi tokrat »krita«. Vsi kreatorji, ki v svetu mode trenutno kaj veljajo, so enoglasno potrdili, da je letošnja princeza Silvestrovega vsekakor črna barva. Da pa elegantne, prefinjene in nad ostalimi barvami vzvišene črnine ne bi nepoučeni zamenjali za žalno barvo, so jo osvetlili s kontrastnimi dodatki, nakitom in bleščicami.

K vsemu temu pa vam želim, da bi sami dodali še veliko mero optimizma in dobre volje, ki jo bomo ob prehodu v novo leto gotovo potrebovali.

SREČNO!

PREDSTAVNIŠTVO CELJE, Božičeva 3, tel. 063 25-881

»Žlahtni gospodje! Jest sim le en kmet – ampak za norca se ne pustim deržati! De bi vi še taki gospodje bili, obluba more še dones dokončana biti!«

Tako odločni kot oče Jaka v Linhartovi ŽUPANOVI MICKI smo bili pred dvesto leti Slovenci. Kako smo pravzaprav živeli v letu francoske revolucije?

Oglejte si razstavo Narodnega muzeja v Ljubljani

SLOVENCI V LETU 1789

NARODNI MUZEJ LJUBLJANA

in odkrili boste korenine slovenskega samozavedanja in kremenitosti.

Razstava bo na ogled do 15. januarja 1990.

SVOBODA, BRATSTVO, ENAKOST
1789
1989
GESLO ZA DANAŠNJO RABO!

Nova Mavrica

V ponedeljek 18. decembra pričnemo z novim nizom predpraznič nih opoldanskih mavric!

V njih vam bomo predstavljali trgovske hiše, gostišča in tudi druge delovne organizacije, ki so vam pripravile vse za novoletne nakupe in razvedrilo.

V mavricah vas seveda spet čaka kup lepih nagrad, prav gotovo pa bodo najbolj mične tiste iz »zlate vezi« vseh mavric, kjer bo Vili Kragolnik, zlatar iz Celja, vsak dan nagradil po enega bralca NT in enega poslušalca RC. Bralci morate ugotoviti, koliko zlatarjev šteje družina Vilija Kragolnika, poslušalci pa boste reševali vprašanja vsak dan sproti!

Zadnji dan 25. decembra pa čaka tistega, ki bo odgovoril na malo zahtevnejše vprašanje super nagrada leta – briljantni prstan!

NT&RC

NAGRADNI KUPON

ZLATARSTVO

VILI KRAGOLNIK

NAGRADNO VPRAŠANJE: KOLIKO ZLATARJEV ŠTEJE DRUŽINA KRAGOLNIK?

IME IN PRIIMEK

NASLOV

RADIO CELJE

Četrtek, 14. 12.: 8.00 Napoved, 8.05 Poročila, 8.20 Dopoldne z vami, 10.00 Poročila, 11.00 Zaključek; **Popoldanski spored:** 14.00 Napoved, 14.15 Aktualni trenutek, 15.00 Poročila, 15.30 Dogodki in odmevi (prenos RLJ), 16.00 Čestitke in pozdravi, 17.00 Kronika, osmrtnice, 17.10 V živo, 19.00 Zaključek sporeda.

Petek, 15. 12.: 8.00 Napoved, 8.05 Poročila, 8.20 Petkov mozaik, 10.00 Poročila, 10.30 Žveplometer, 11.00 Zaključek; **Popoldanski spored:** 14.00 Napoved, 14.15 Aktualni trenutek, 15.00 Poročila, 15.30 Dogodki in odmevi (prenos RLJ), 16.00 Čestitke in pozdravi, 17.00 Kronika, osmrtnice, 19.00 Zaključek sporeda.

Sobota, 16.12.: 8.00 Napoved, 8.05 Poročila, 8.30 Dopoldne z vami, 10.00 Poročila, 10.15 Koledar prireditev, 10.30 Filmski sprehodi, 11.00 Zaključek; **Popoldanski spored:** 14.00 Napoved, 14.15 Aktualni trenutek, 15.00 Poročila, 15.30 Dogodki in odmevi (prenos RLJ), 16.00 Čestitke in pozdravi, 17.00 Kronika, osmrtnice, 17.15 Lestvica zabavnih melodij, 19.00 Zaključek sporeda.

Nedelja, 17. 12.: 8.00 Napoved, 8.05 Obvestila, 9.00 Poročila, 11.00 Žveplometer (ponovitev), 11.30 Kmetijska oddaja, 12.00 Poročila, 12.30 Iz domačih logov, 13.00 Čestitke in pozdravi, 15.00 Zaključek sporeda.

Ponedeljek, 18. 12.: 8.00 Napoved, 8.05 Poročila, 8.20 Športno dopoldne, 10.00 Poročila, 11.00 Opoldanska mavrica; **Popoldanski spored:** 14.00 Napoved, 14.15 Aktualni trenutek, 15.00 Poročila, 15.30 Dogodki in odmevi (prenos RLJ), 16.00 Čestitke in pozdravi, 17.00 Kronika, osmrtnice, 17.15 Lestvica domačih melodij, 19.00 Zaključek.

Torek, 19. 12.: 8.00 Napoved, 8.05 Poročila, 8.30 Iz sveta glasbe, 10.00 Poročila, 11.00 Opoldanska mavrica; **Popoldanski spored:** 14.00 Napoved, 14.15 Aktualni trenutek, 15.00 Poročila, 15.30 Dogodki in odmevi (prenos RLJ), 16.00 Čestitke in pozdravi, 17.00 Kronika, osmrtnice, 17.30 Naši zbori, 19.00 Zaključek sporeda.

Sreda, 20. 12.: 8.00 Napoved, 8.05 Poročila, 8.30 Pokličite in vprašajte, 10.00 Poročila, 10.15 Koledar prireditev, 11.00 Opoldanska mavrica; **Popoldanski spored:** 14.00 Napoved, 14.15 Aktualni trenutek, 15.00 Poročila, 15.30 Dogodki in odmevi (prenos RLJ), 16.00 Čestitke in pozdravi, 17.00 Kronika, osmrtnice, 17.30 Studio CE, 19.000 Zaključek sporeda.

Radio Celje oddaja na UKW frekvencah 100,3 in 95,9 mHz – stereo in SV 963 KHz.

SIP ŠEMPETER V SAVINJSKI DOLINI
STROJNA INDUSTRIJA, n. sol. o.

razpisuje
dela in naloge s posebnimi pooblastili in odgovornostmi

1. VODJA SEKTORJA ZT POSLOVANJA
2. VODJA KOMERCIALNEGA SEKTORJA
3. VODJA PRESKRBOVALNEGA SEKTORJA

Za razpisana dela in naloge se zahteva visokošolska, izjemoma višješolska izobrazba ekonomske oz. druge ustrezne smeri s 3 oz. 5 let uspešnih delovnih izkušenj, s tem da se pod 1 zahteva aktivno znanje tujega jezika in izpit iz ZT registracije.

Za razpisana dela in naloge morajo kandidati imeti ustrezne delovne, organizacijske in vodstvene sposobnosti. Izbrani kandidati bodo imenovani za dobo 4. let.

objavlja
prosta dela in naloge

1. PROJEKTANT STROJEV

(3 delavci)

Pogoji:
dipl. inženirji oz. inženirji elektrotehnike za industrijsko elektroniko oz. tehnične smeri – 2 oz. 4 leta delovnih izkušenj

Pisne prijave z dokazili o izpolnjevanju pogojev pošljite v roku 15 dni na naslov SIP Strojna industrija, 63311 Šempeter v Savinjski dolini.

O imenovanju bomo kandidate obvestili v roku 15 dni po sprejemu sklepa.

»DEKORATIVNA«, tovarna dekorativnih tkanin »PREDILNICA« LAŠKO
Podšmihel 1, 63270 LAŠKO

Komisija za delovna razmerja objavlja prosta dela in naloge

a) vodja komercialne službe
b) tajnica

Kandidati morajo poleg splošnih izpolnjevati še naslednje pogoje:
pod a)
– višja strokovna izobrazba komercialne smeri
– znanje 1 tujega jezika
– 2–3 leta delovnih izkušenj
– poskusno delo 3 mesece
pod b)
– srednja strokovna izobrazba ekonomske ali administrativne smeri
– 1 leto delovnih izkušenj
– poskusno delo 2 meseca

Delovno razmerje bomo sklenili za nedoločen čas.

Prijave z dokazili in s kratkim opisom dosedanjih delovnih izkušenj pošljite v 15 dneh po objavi kadrovski službi Dekorativna, tovarna dekorativnih tkanin, PREDILNICA LAŠKO, Podšmihel 1.

Kandidate bomo o izbiri pisno obvestili.

GOZDNO GOSPODARSTVO CELJE

na osnovi sklepa sveta Temeljne organizacije kooperantov Šentjur

razpisuje

prosta dela in naloge

VODENJE TOK ŠENTJUR

s sedežem v Šentjurju

Pogoji:
– dipl. gozdarski inženir
– opravljen strokovni izpit
– 5 let delovnih izkušenj
– organizacijske sposobnosti vodenja
– družbeno politična aktivnost

Izbrani kandidat po razpisu bo imenovan za 4 leta.

Delovno razmerje bo sklenjeno za nedoločen čas.

Kandidati naj pošljejo pisne prijave z dokazili o izpolnjevanju pogojev v 8. dneh od objave na naslov: Gozdno gospodarstvo Celje, Ljubljanska c. 13.

Kandidati bodo o izbiri obveščeni 8. dneh po njegovem sprejetju.

Razvojni center Celje

Komisija za delovna razmerja TOZD INŽENIRINGI obljavlja potrebo po delavcu za opravljanje del in nalog

vodenje računovodstva

Pogoji:
– višja ali srednja strokovna izobrazba ekonomske smeri
– 3 leta delovnih izkušenj na področju objavljenih del in nalog

Dela in naloge objavljamo za nedoločen čas s polnim delovnim časom.

Prijave z dokazili o izpolnjevanju pogojev naj kandidati pošljejo v 8. dneh po objavi na naslov: RAZVOJNI CENTER CELJE. 63000 Celje. Ulica XIV. divizije 14.

TV SPORED

NEDELJA, 17. 12. 89
Program: LJ1

7.55–23.25 TELETEKST RTV LJUBLJANA; 8.10 VIDEO STRANI; 8.20 OTROŠKA MATINEJA: 8.20 ŽIV ŽAV; 9.10 A. Lindgren: PIKA NOGAVIČKA, ponovitev švedske nanizanke, 13/21; 9.40 EPP; 9.45 Madonna di Campiglio: SVETOVNI POKAL V ALPSKEM SMUČANJU, SLALOM (M), prenos 1. teka, Reporter: Marko Rožman; 10.45 J. Goldman: ANASTAZIJA, ponovitev 4. zadnjega dela ameriške nadaljevanke; 11.30 KMETIJSKA ODDAJA TV ZAGREB; 12.30 DOMAČI ANSAMBLI: ANSAMBEL ZRELO KLASJE; 12.50 EPP; 12.55 Madonna di Campiglio: SVETOVNI POKAL V ALPSKEM SMUČANJU, SLALOM (M), prenos 2. teka, Reporter: Marko Rožman; 13.45 J. Dietl: VELIKO SEDLO, češkoslovaška nadaljevanka, 7/9; 14.50 KOLO SREČE, ponovitev; 16.25 EP VIDEO STRANI; 16.30 TV DNEVNIK 1; 16.45 POSLOVNE INFORMACIJE; 16.50 ŠE SE DOGAJAJO ČUDEŽI, ameriško-italijanski film; 18.15 DOMAČI ANSAMBLI: ANSAMBEL NIKA ZAJCA; 18.45 RISANKA; 18.55 EP VIDEO STRANI; 19.00 TV MERNIK; 19.15 TV OKNO; 19.22 EPP; 19.30 TV DNEVNIK 2; 19.55 VREME; 19.59 ZRCALO TEDNA; 20.15 EPP; 20.20 I. Tavčar–J. Gale: LJUBEZEN NAM JE VSEM V POGUBO, TV nadaljevanka, 2/3; 21.10 SUPER 3 × 3; 22.40 EPP; 22.45 TV DNEVNIK 3; 23.10 VREME; 23.15 VIDEO STRANI

PONEDELJEK, 18. 12. 89
Program: LJ1

9.45–13.25 in 15.45–23.45 TELETEKST RTV LJUBLJANA; 10.00 VIDEO STRANI; 10.10 TV MOZAIK: 10.10 UTRIP; 10.25 ZRCALO TEDNA; 10.40 TV MERNIK; 10.55 OČI KRITIKE; 11.25 SUPERGIRL, ameriški film; 13.15 VIDEO STRANI; 16.00 VIDEO STRANI; 16.10 TV MOZAIK: ZRCALO TEDNA; 16.25 EP VIDEO STRANI; 16.30 TV DNEVNIK 1; 16.45 POSLOVNE INFORMACIJE; 16.50 TV MOZAIK; 16.50 UTRIP; 17.05 DA NE BI BOLELO: MOJ OTROK MORA V BOLNIŠNICO; 17.30 OČI KRITIKE; 18.00 EP VIDEO STRANI; 18.05 SPORED ZA OTROKE IN MLADE: 18.05 RADOVEDNI TAČEK: ŽERJAV; 18.25 ZGODBE, oddaja TV Zagreb, 7/9; 19.00 RISANKA; 19.10 TV OKNO; 19.18 DOBRO JE VEDETI; 19.22 EPP; 19.30 TV DNEVNIK 2; 19.55 VREME; 19.59 EPP; 20.05 ŽARIŠČE; 21.05 EPP; 21.10 Palma Katalinić: RAZBITA VAZA, drama TV Zagreb; 22.25 TV DNEVNIK 3; 22.35 VREME; 22.40 EP VIDEO STRANI; 22.45 ČLOVEK IN GLASBE, 4. oddaja; 23.35 VIDEO STRANI

TOREK, 19. 12. 89
Program: LJ1

9.45–11.35 in 14.40–23.30 TELETEKST RTV LJUBLJANA; 10.00 VIDEO STRANI; 10.10 TV MOZAIK: ŠOLSKA TV; 10.10 ZGODBE IZ ŽIVLJENJA RASTLIN: LJUBEZEN CVETOV, 5. oddaja; 10.35 PAMET JE BOLJŠA KOT ŽAMET: BARVILA ZNAJO TUDI PLEZATI; 10.40 ŠAH, 6. oddaja: ŠAH V JUGOSLAVIJI; 11.05 ANGLEŠČINA, 30. lekcija; 11.25 VIDEO STRANI; 14.55 VIDEO STRANI; 15.05 TV MOZAIK: ŠOLSKA TV; TUJI JEZIKI: ANGLEŠČINA, 30. lekcija; 15.25 ŽARIŠČE, ponovitev; 16.25 EP VIDEO STRANI; 16.30 TV DNEVNIK 1; 16.45 POSLOVNE INFORMACIJE; 16.50 TV MOZAIK: ŠOLSKA TV; 16.50 ZGODBE IZ ŽIVLJENJA RASTLIN: LJUBEZEN CVETOV, 5. oddaja; 17.15 PAMET JE BOLJŠA KOT ŽAMET; 17.20 ŠAH, 6. oddaja: ŠAH V JUGOSLAVIJI; 17.45 EP VIDEO STRANI; 17.50 SPORED ZA OTROKE IN MLADE: 17.50 LONČEK, KUHAJ: KUHANA RIBA; 18.00 ZBIRAJMO STAR PAPIR, zabavnoglasbena prireditev; 18.30 ČRNA OVCA, švicarska risanka; 19.00 RISANKA; 19.10 TV OKNO; 18.18 DOBRO JE VEDETI; 19.22 EPP; 19.30 TV DNEVNIK 2; 19.55 VREME; 19.59 EPP; 20.05 ŽARIŠČE; 20.35 A. Kantof–J. Besnard: LEPOTEC Z OTOKA, francoska nadaljevanka, 4/6; 21.25 EPP; 21.30 AKTUALNO: VISOKE TEHNOLOGIJE – POGOJ ZA BOLJŠE ŽIVLJENJE IN POVEZOVANJE S SVETOM; 22.15 TV DNEVNIK 3; 22.25 VREME; 22.30 EP VIDEO STRANI; 22.35 ZVEZDNI PRAH, zabavnoglasbena oddaja TV Beograd; 23.20 VIDEO STRANI

SREDA, 20. 12. 89
Program: LJ1

9.45–11.35 in 15.30–0.10 TELETEKST RTV LJUBLJANA; 10.00 VIDEO STRANI; 10.10 TV MOZAIK; 10.10 OD OCEANA DO STREHE SVETA, potopisna reportaža; 10.45 OSMI DAN; 11.25 VIDEO STRANI; 15.45 VIDEO STRANI; 15.55 ŽARIŠČE, ponovitev; 16.25 EP VIDEO STRANI; 16.30 TV DNEVNIK 1; 16.45 POSLOVNE INFORMACIJE; 16.50 TV MOZAIK: 16.50 OD OCEANA DO STREHE SVETA, potopisna reportaža; 17.25 OSMI DAN; 18.05 EP VIDEO STRANI; 18.10 SPORED ZA OTROKE IN MLADE: 18.10 ZBIS: Claude Aveline: O LEVU, KI JE IMEL SAMO JAGODE RAD; 18.35 Jan Malik: ŽOGICA MAROGICA, lutkovna igrica, 2/3; 19.00 RISANKA; 19.10 TV OKNO; 19.18 DOBRO JE VEDETI; 19.22 EPP; 19.30 TV DNEVNIK 2; 19.55 VREME; 19.59 EPP; 20.05 ŽARIŠČE; 20.35 FILM TEDNA: POLJUB ŽENSKE PAJKA, ameriško-brazilski film; 22.35 EPP; 22.40 TV DNEVNIK 3; 22.50 VREME; 22.55 EP VIDEO STRANI; 23.00 SVET POROČA; 0.00 VIDEO STRANI

ČETRTEK, 21. 12. 89
Program: LJ1

9.45–11.45 in 15.30–0.25 TELETEKST RTV LJUBLJANA; 10.00 VIDEO STRANI; 10.10 TV MOZAIK: ŠOLSKA TV; 10.10 VARSTVO KULTURNIH SPOMENIKOV, 1. oddaja; 10.45 OHRANITEV KULTURNE DEDIŠČINE: DOLINA REKE PESNICE; 11.10 KAKOVOST MED ZMOŽNOSTMI IN HOTENJEM, izobraževalna oddaja, 5/6; 11.35 VIDEO STRANI; 15.45 VIDEO STRANI; 15.55 ŽARIŠČE, ponovitev; 16.25 EP VIDEO STRANI; 16.30 TV DNEVNIK 1; 16.45 POSLOVNE INFORMACIJE; 16.50 TV MOZAIK: ŠOLSKA TV; 16.50 VARSTVO KULTURNIH SPOMENIKOV, 1. odaja; 17.25 OHRANITEV KULTURNE DEDIŠČINE: DOLINA REKE PESNICE; 17.50 KAKOVOST MED ZMOŽNOSTMI IN HOTENJEM, izobraževalna oddaja, 5/6; 18.15 EP VIDEO STRANI; 18.20 SPORED ZA OTROKE IN MLADE: 18.20 NAJLEPŠE PRAVLJICE SVETA: PETELIN IZ PINANGA (Venezuela); 18.45 CICIBAN, DOBER DAN: ZVONČAR; 19.00 RISANKA; 19.10 TV OKNO; 19.18 DOBRO JE VEDETI; 19.22 EPP; 19.30 TV DNEVNIK 2; 19.55 VREME; 19.59 EPP; 20.05 ŽARIŠČE; 20.35 E. Reitz: DOMOVINA, nemška nadaljevanka, 8/11; 22.20 EPP; 22.25 TV DNEVNIK 3; 22.35 VREME; 22.40 EP VIDEO STRANI; 22.45 RETROSPEKTIVA »KOMEDIJA NA SLOVENSKEM ODRU« Anton Tomaž Linhart: TA VESELI DAN ALI MATIČEK SE ŽENI; 0.15 VIDEO STRANI

PETEK, 22. 12. 89
Program: LJ1

9.30–12.55 in 15.30–1.40 TELETEKST RTV LJUBLJANA; 9.45 VIDEO STRANI; 9.55 11. KONGRES ZKS, prenos; 11.15 TV MOZAIK; 11.15 ALPE JADRAN; 11.45 E. Reitz: DOMOVINA, nemška nadaljevanka, 6/11; 12.45 VIDEO STRANI; 15.45 VIDEO STRANI; 15.55 ŽARIŠČE, ponovitev; 16.25 EP VIDEO STRANI; 16.30 TV DNEVNIK 1; 16.45 POSLOVNE INFORMACIJE; 16.50 TV MOZAIK; 16.50 GOVOR MILANA KUČANA NA 11. KONGRESU ZKS; 17.35 ALPE JADRAN; 18.05 EP VIDEO STRANI; 18.10 SPORED ZA OTROKE IN MLADE; 18.10 PESMI IN ZGODBE ZA VAS: PARNIK KOLOMBINA, lutkovna igrica TV Zagreb; 18.25 A. Lindgren: PIKA NOGAVIČKA, švedska nanizanka, 14/21; 19.00 RISANKA; 19.10 TV OKNO; 19.15 NAŠE AKCIJE; 19.22 EPP; 19.30 TV DNEVNIK 2; 19.55 VREME; 19.59 EPP; 20.05 ŽARIŠČE; 20.35 43 LET POZNEJE, dokumentarna oddaja; 21.15 EPP; 21.20 ULICE SAN FRANCISCA, ameriška nanizanka, 8/13; 22.10 EPP; 22.15 TV DNEVNIK 3; 22.25 VREME; 22.30 EP VIDEO STRANI; 22.35 EPP; 22.40 SPALNIČNO OKNO, ameriški film; 1.30 VIDEO STRANI

SOBOTA, 23. 12. 89
Program: LJ1

7.45–12.50 in 13.40–1.20 TELETEKST RTV LJUBLJANA; 8.00 VIDEO STRANI; 8.10 OTROŠKA MATINEJA: PONOVITVE ODDAJ TEDNA: 8.10 RADOVEDNI TAČEK: ŽERJAV; 8.20 LONČEK KUHAJ: KUHANA RIBA; 8.30 CICIBAN, DOBER DAN: ZVONČAR; 8.45 ZBIS: Claude Aveline: O LEVU, KI JE IMEL SAMO JAGODE RAD; 9.05 PESMI IN ZGODBE ZA VAS: PARNIK KOLOMBINA, lutkovna igrica TV Zg; 9.20 ZGODBE, oddaja TV Zagreb, 7/9; 9.40 NAJLEPŠE PRAVLJICE SVETA: PETELIN IZ PINANGA (Venezuela); 10.05 ZBIRAJMO PAPIR, zabavnoglasbena prireditev; 10.35 TELEVIZIJA: KUPITE PREDSEDNIKA, angleška dokumentarna serija; 11.25 NAŠA PESEM, ponovitev 19. oddaje; 11.55 AKTUALNO: VISOKE TEHNOLOGIJE – POGOJ ZA BOLJŠE ŽIVLJENJE IN POVEZOVANJE S SVETOM, ponovitev; 12.40 VIDEO STRANI; 13.55 VIDEO STRANI; 14.05 ROCK KONCERT: PRLJAVO KAZALIŠTE, ponovitev; 14.30 KRALJ IN PTIČ, francoski film; 15.55 ŽARIŠČE, ponovitev; 16.25 EP VIDEO STRANI; 16.30 TV DNEVNIK 1; 16.45 POSLOVNE INFORMACIJE; 16.50 RISANKA; 16.55 DP V KOŠARKI, prenos; 18.25 EP VIDEO STRANI; 18.30 NA PRAGU 21. STOLETJA, avstralska dokumentarna serija, 15. del; 19.00 RISANKA; 19.10 TV OKNO; 19.18 DOBRO JE VEDETI; 19.22 EPP; 19.30 TV DNEVNIK 2; 19.55 VREME; 20.00 ŽARIŠČE; 20.30 UTRIP; 20.45 EPP; 20.50 ŽREBANJE 3 ×3; 21.00 KOLO SREČE; 22.30 EPP; 22.35 TV DNEVNIK 3; 22.45 VREME; 22.50 EP VIDEO STRANI; 22.55 D. Marlowe–D. Wickes: JACK RAZPARAČ, angleška nadaljevanka, 1/4; 23.40 ZASTRAŠUJOČA STRAST, ameriški film; 1.10 VIDEO STRANI

Program: LJ2

16.00 SATELITSKI PROGRAMI – POSKUSNI PRENOSI; 19.00 JUGOSLAVIJA, DOBER DAN, oddaja TV Zagreb; 19.30 TV DNEVNIK; 20.10 FILMSKE USPEŠNICE: POKOL V RIMU, italijanski film; 21.50 SATELITSKI PROGRAMI – POSKUSNI PRENOSI (do 1.00)

Zimske radosti so nagradile

Čeprav Radio Celje do Novega leta še vedno oddaja program od 8. do 11. ure in od 14. do 19. ure pa so le še redki tisti dnevi, ko ne bi iz našega studia oddajali tudi posebnega programa od 11. do 14. ure, ki smo ga poimenovali Opoldanska mavrica. V zadovoljstvo številnih poslušalcev je bilo tako tudi v tednu od 4. do 9. decembra, ko smo predstavili tisto in tiste, ki poskrbijo za brezskrbno zimsko veselje. Zimske radosti smo tudi poimenovali serijo šestih mavric, v kateri smo tudi nagradili nekaj naših poslušalcev. V radijski igri smo jim zastavili po pet nagradnih vprašanj, izžrebali pa smo tudi kupone Novega tednika. Izžrebane bralce naštevamo spodaj.

Nagrajenci Toper Celje: Mija Milošič, Julijana Leskošek, Marija Sovinc, Fanika Cimerman in Bojan Klakočer, vsi iz Celja.

Nagrajenci TA Palček, Celje: Karmen Poredoš, Zvonka Turnšek in Saša Varšek iz Celja, Jana Mulej iz Štor ter Marija Aužner iz Šentjurja.

Nagrajenci Unior Zreče: Jože Dekleva in Ana Klakočer iz Celja, Karla Vovšek iz Slovenske Bistrice, David Drobnak iz Ponikve in Ljudmila Goter iz Laškega.

Nagrajenci RTC Golte: Anica Selčan iz Celja, David Lakmič iz Štor, Vasja Podkrižnik iz Zreč, Manuela Fišer s Polzele in Valerija Semečnik iz Strmeca pri Vojniku.

Nagrajenci TA Dober dan iz Šempetra: Norbert Drugovič in Mojca Varšek iz Celja, Hedvika Mušič iz Škofje vasi, David Podpečan iz Stranic in Darja Majcen iz Žalca.

Nagrajenci TA Popotnik, Celje: Dragica Petrej iz Vojnika, Marija Jelen iz Žalca, Simona Kropec iz Celja, Vikica Pinter s Frankolovega in Veronika Jelenc iz Štor.

V Opoldanski mavrici je tudi tokrat sodelovalo **Zlatarstvo Kragl iz Žalca,** ki je šest poslušalcev Radia Celje nagradilo z zlatim obeskom.

PRODAM

motorna vozila

LADO SAMARO, december 87, prodam. Telefon (063) 26-061.

BMW 318, letnik 79, prodam ali menjam. Telefon (063) 882-135.

ZASTAVO 101 GTL, letnik 85, prodam ali menjam za Lado, starejši letnik. Informacije po telefonu 33-063 ali 39-241.

ZASTAVO 128, staro 24 mesecev, prodam. Roman Zapušek, Kukovčeva 12, Celje. Telefon 33-761.

AVTO P 126 letnik 87, prodam. Telefon 785-242.

AVTO OPEL KOMODORE 2500 S, letnik 82, prodam. Anton Marovšek, Ljubečna 69.

JUGO KORAL 55, marec 89, prodam. Telefon 741-754, po 15. uri.

ZASTAVO 101 GTL 55, 1985, prodam. Klincov, Milčinskega 7, telefon 36-733.

FIAT 850, letnik 84, prodam. Telefon 783-206.

DOBRO ohranjen WARTBURG – limuzina, letnik 83, registriran do julija 1990, prodam za 3500 DEM v dinarski protivrednosti. Informacije dopoldan, telefon (063) 27-411, interna 567, Mirnik.

R 5, letnik 75, prodam. Gregor Horjak, Podšmihel 15, Laško.

TOVORNO MOTORNO VOZILO RABA 256 turbo in prikolico Gorica 16 t, po ugodni ceni prodam ali menjam za osebni avtomobil ali manjše tovorno vozilo. Viljem Knez, Male Grahovše 5, Laško.

Z 101, letnik 79, Prodam. Drago Točaj, Jankova 8a, Vojnik.

NISSAN SUNNY, letnik junij 88, 9000 km, kovinsko srebrn, prodam. Tel. 24-460.

KLINKER

NOVO!

Fugirna masa FULL v različnih barvnih niansah

STOPITE NA TRDNA TLA

Ljubečna Celje

TAUNUS 17 M, registriran do maja 1990, prodam. Telefon 858-447.

FORD FIESTA, letnik december 77, prodam. Angela Cizej, Podvin 50, Polzela.

GOLF X diesel, konec 86, ugodno prodam. Črešnovar, Huda jama 12 b, Laško.

JUGO 45 AX, 87, prevoženih 18.000 km, dobro ohranjen, prodam. Telefon 741-213, do 14. ure, 742-362, od 18. ure.

AVTO BUGI, nedokončan in lupino za gliser, prodam. Telefon 855-178.

GOLF DIESEL, letnik 85, prodam. Telefon 761-616.

126 P, 80, prodam. Telefon 29-135.

DELE 101, 126, 750, GS, prodam. Prevolnik, Polule, (063) 29-135.

VISO Klub, letnik 82, garažirano, prodam. Informacije na telefonu 25-176 ali 701-262.

FORD Escort, celega ali po delih, prodam. Telefon 33-146.

VOLKSWAGEN 1200, letnik 74, prodam. Ferdo Kosesnik, Dobrič 22, Polzela.

UNO 60 S prodam, telefon 39-179.

NISAN Sania 1300 prodam. Telefon 29-715.

LADO standard 1200 in Tomos CTX 80, prodam. Telefon (063) 31-201.

AVTOMATIK A3 MS (1987), ugodno prodam. Strniša, Kidričeva 41, Laško.

KADETA, B tip, prodam, kombi IMV prodam ali menjam. Informacije (063) 34-858, od 20. do 21. ure.

TOVORNI avto Zastava 35/8, vozen z B kategorijo, star 6 mes., 15.000 km, prodam. Telefon (063) 35-342.

RENAULT 4 GTL, letnik 1987, prevoženih 24.000 km, ugodno prodam. Telefon 701-603.

ZASTAVO 101 GTL 55, letnik 1985, prodam. Telefon (063) 32-084, od 16. do 20. ure.

TOMOS avtomatic A3 KLSG, letnik december 1986, bele barve, dodatno opremljen in dobro ohranjen, poceni prodam. Resne ponudbe na telefon (063) 776-242.

VOLKSWAGEN 1200, letnik 1974, registriran, v manjši okvari, ugodno prodam. Telefon (063) 34-090.

LADO 1200, letnik 76, 850 DEM v dinarski protivrednosti prodam. Telefon 741-347.

SKALA 101, 12/88, prva registracija februar 89, garažiran, prodam. Telefon 37-889.

RENAULT 11, letnik 78, prodam. Telefon 701-968, popoldan.

ZASTAVO 640, letnik 1977, prevoženih 165.000 km, dobro ohranjen, ugodno prodam. (063) 38-618, med 18. in 20. uro.

ZASTAVO 128, letnik 1987, prodam. Kličite telefon 824-289.

RENAULT 4 TG, letnik 78, dobro ohranjen, prvi lastnik, prodam. Karl Majcen, Krožna pot 1, Vojnik.

P-126, letnik 1982, prodam. Telefon 24-219.

128, november 86, prodam. Prevoženih 27.000 km. Telefon 821-786.

LADO, letnik 1985, 1300 S, prodam. Informacije telefon 35-910.

ZASTAVO 101 GT, letnik 83, 45.000 km, zelo dobro ohranjen, prodam. Kličite (063) 24-314, zvečer.

RENAULT 4 GTL, letnik 81, registriran do 29. okt. 1990, prodam. II. bataljona 2, Šentjur.

DIANO, obnovljeno, prodam. 24-411/781.

GOLF JXD, letnik 86, temno moder, prodam za 14.500 DEM v dinarski protivrednosti. Telefon 27-277 ali 28-555.

AVTO Golf JL, letnik 80, prevoženih 80.000 km, prodam. Ogled možen v soboto in nedeljo na domu. Telefon (063) 772-001, od torka do petka dopoldan.

ZASTAVO 101 GTL, letnik december 82, registriran do decembra 90, prodam. Ivan Šale, Šmarje, Korpule 16 a.

NOVO kolo z motorjem, tip KLS 3, prodam. Kličite na telefon 37-112, popoldan.

P 126, letnik 1979, prodam. Informacije Vesna Inkret, 31-112/386.

FORD Escort 1,3 karavan, letnik 80, ugodno prodam za 4700 DEM v dinarski protivrednosti. Proseniško 43/a, telefon 741-982.

ZASTAVO 101 C, letnik 1981, reg. do 21. aprila 1990, prodam. V račun vzamem 126 P ali videoplayer. Telefon 36-531.

stroji

TRAKTOR TORPEDO, 40 KM, letnik 80, ugodno prodam. Alojz Omerzel, Doblešiče 24, pošta Lesično 63261.

ROVOKOPAČ SKIP, letnik 80, dobro ohranjen, prodam. Telefon (061) 872-186.

ROČNI TAMPO stroj prodam. Telefon (063) 29-966.

TRAKTOR TV 732, star pet let, prodam. Karl Kerner, Homec 3, 63203 Strmec pri Vojniku.

TRAKTOR URSUS C 335, letnik 74, prodam. Jože Gajšek, Bodrišna vas 8, Grobelno. Telefon 821-188.

IMT 539 prodam, 380 ur. Ernest Otavnik, Latkova vas, telefon 701-911.

PLETILNI stroj Singer prodam. Felician Barbara, Selo 8, 63305 Vransko.

KOSILNICO Lambinprogres TPS, tip MY, novo, ugodno prodam. Janko Bovha, Virštanj 56, Podčetrtek.

TRAKTOR IMT 558 v dobrem stanju prodam ali zamenjam za lado. Telefon 741-762.

TOMA Vinkoviča in Mutin kultivator z vsemi priključki, prodam. Plajhner, Tomaž 1, Vojnik.

RADAR

posest

HIŠO v Celju prodam. Šifra HIŠA.

ZEMLJIŠČE ob asfaltni cesti, pri Mestinju, ugodno prodam. Telefon (062) 305-633.

VINOGRAD z zidanico v Poljčanah, prodam. Marta Kokalj, Tomšičeva 11, Brežice.

PARCELO ZA VIKEND prodam. Dogovor pri Milanu Petelinšku, Pongrac 149, Griže.

HIŠO V Gotovljah prodam. Informacije: Šempeter 139, Cesta za Aerom, pod samopostrežbo, Amon.

V Preboldu prodamo novo hišo, 140 m², v eni etaži, vso podkleteno, dve garaži, primerno tudi za obrt, za 300.000 DEM dinarske protivrednosti. Resni interesenti dobijo informacije na telefon 723-049.

stanovanja

DVOSOBNO stanovanje 66 m², Celje-Otok, cena 100.000 DEM v dinarski protivrednosti, prodam. Informacije (063) 721-322.

akustični aparati – glasbila

BARVNI tv ekran 51, uvoz, na daljinsko vodenje, ugodno prodam. Skok, Rogatec 160 a.

RAČUNALNIK ZX Spectrum 48 K, z vso dodatno opremo, ugodno prodam. Telefon (063) 37-537, med 19. in 21. uro.

TELEVIZOR Grunding, barvni, na daljinsko, ravni ekran 45 cm, monitorska oblika, novejši model in videoplayer Taktik, prodam. Telefon 26-113/291, do 12. ure.

BARVNI televizor Gorenje prodam po zelo ugodni ceni. Marjan Pekošak, Zadrže 5, 63240 Šmarje/Jelšah.

BARVNI TV Gorenje, star 18 mesecev, prodam za 39 M. Telefon 714-456.

FLAVTO YAMAHA 211 S ugodno prodam. Telefon (063) 855-062.

IZJEMNO DARILO! Nov CCD stolp Grunding zelo ugodno prodam. Telefon 26-815, int. 120, dopoldan, popoldan 776-935.

BTV ISKRA – daljinsko upravljanje – star štiri leta, prodam. Telefon 36-485.

VIDEOREKORDER VHS, Hq, nov, uvožen, poceni prodam. Telefon (063) 858-907.

YAMAHA PSR 6300 z ritmi, profesionalne, prodam. Telefon 25-987, sobota, nedelja, 28-174.

BTV sprejemnik, ekran 66, Gorenje, prodam. Informacije 742-425.

ČRNOBELI TV EI NIŠ prodam, telefon 31-447, po 15. uri.

PETAKORDNE kitara citre prodam. Šifra: CITRE.

NOV VIDEOREKORDER Gorenje prodam. Telefon 34-858, od 20. do 21. ure.

živali

ŽREBIČKO, B rodovnik, stara 20 mesecev, prodam. Brežnik, Lopata 16, Celje.

BREJO KOBILO z žrebetom prodam. Zdenko Krašek, Zg. Rečica 56, Laško.

PRAŠIČE prodam. Veronika Polšak, Ložnica pri Žalcu 20/d, pri kapeli levo.

TELICE in bikce nad 250 kg prodam. Bovše 6 a, Vojnik.

MLADIČE nemškega ovčarja prodam. Darko Mlakar, Polzela 174, za Garantom.

PERZIJSKO MUCO z rodovnikom prodam. Telefon 29-764.

TELIČKO, ČRNOBELO, A kontrola in bikca simentalca, starost 8 tednov, prodam. Krašovec, Sp. Arclin 4, Škofja vas.

BREJO KOBILO prodam. V račun vzamem tudi goveda. Telefon 742-108, Ivan Korenjak, Laze 4, Dramlje.

DVA prašiča, krmljena z domačo hrano, prodam. Telefon 36-336.

nama

- Silvestrujte v NAMI z nami in ansamblom JOGY BAND. Rezervacije sprejema restavracija Nama Žalec na telefon 711-231.
- Pohištvo do **50%** popusta
- Reflektorska svetila – zlati in srebrni program **40%** popust do 16. 12. 89. v Prodajnem centru Nama Levec
- Zlatnina Zlatarne Celje **30%** popust

V soboto 16. in 23. 12. 89. je odpiralni čas v Nami Žalec in PC Levec podaljšan do 17. ure.

RUDOLF d. o. o.

Nudimo finančno računovodske storitve

družbenim in zasebnim podjetjem na območju občin Šmarje, Šentjur, Celje in Žalec.

Informacije na telefon (063) 712-828, od 16. do 20. ure.

JALOVO kravo prodam ali zamenjam za brejo. Lea Vidmar, Zg. Selce 14, Ponikva.

Izdelujemo cisterne za olje.

Poljubne velikosti in oblike. Telefon 776-361, dopoldan.

oprema

HRASTOVO jedilno mizo s štirimi stoli poceni prodam. Telefon 38-025.

ZAKONSKO posteljo, staro eno leto, ugodno prodam. Informacije na telefon 33-958, popoldan.

MALO RABLJEN štedilnik na trdo gorivo Derbi 86, 60 × 56 cm, prodam. Informacije 714–342.

ŠIVALNI Stroj Mirna, dva kavča, raztegljiva fotelja, kredenco, hladilnik, obešalnik, rabljeno, prodam. Informacije (063) 721-322.

USNJENO sedežno garnituro (trosed in dva fotelja), popolnoma novo, ugodno prodam. Informacije po telefonu 741-572, po 15. uri.

SPALNICO, dnevno sobo, otroško sobo, televizijo, pralni stroj, termoakumulacijsko peč in hladilnik, zaradi selitve prodam. Informacije na telefon 36-435, od 17. do 19. ure, vsak dan.

REGAL Tom z ležiščem ugodno prodam. Telefon 27-989, popoldan

PRALNI stroj, malo rabljen, ugodno prodam. Alojz Gorišek, globoko 13 a, Rimske Toplice.

TERMOAKUMULACIJSKO peč 4 KW prodam. Celje (063) 21-313.

PEČ za centralno kurjavo, tip Pavlič, dve leti staro, 50% ceneje, prodam. Vlado Geršak, Podgorje 63, Celje.

DVOSED (ležišče), petdelno omaro (2. leti), nov električni štedilnik, poceni prodam. Podarim Kuppersbusch. Telefon 25-691.

KÜPPERSBUSCH peč, rabljeno eno leto, prodam. Telefon 35-386.

TERMOAKUMULACIJSKO peč, 3 KW, prodam. Telefon 721-294.

PEČ za etažno centralno, staro dve leti, ugodno prodam. Ivan Zapušek, Voduce 28 b. 63263 Gorica/Slivnici.

PREDSOBNO omaro Šipad Nado deluxe, novo, 40% ceneje, prodam. Telefon 21-418.

ostalo

GARAŽO v Novi vasi prodam. Telefon 36-200.

KRZNENI JAKNI št. 40-42, črn zajec in svetlorjav perzijski volk, prodam. Inf. na telefon (063) 772-001, od torka do petka dopoldan.

NOVE PREDNJE in zadnje blatnike za Škodo 120 LS, prodam. Drago Trobiš, Gotovlje 55, Žalec.

KRZNENO JAKNO-zajček in dele stiskalnice (sleme, sveča s kamnom) prodam. Telefon 31-091.

SVINJE za pitanje ali zakol in bukova drva, prodam. Telefon 781-043.

TRAJNOŽAREČO peč in raztegljiv kavč, prodam. Telefon 33-818, od 12. do 14.ure.

SKORAJ NOVO cerado za 126 P zelo ugodno prodam. Telefon 39-164.

NOV OTROŠKI kombinezon, podložen, št. 1, ugodno prodam. Telefon 776-695.

PRAŠIČE 100–110 kg in gobeline, različne okvirje ali brez, prodam. Telefon 741-536.

GARAŽO, montažno, železne konstrukcije, obito z lesom, prodam. Dim. 5 × 4.5 m. Telefon 28-874.

KAVČ in center Hitachi prodam. Telefon 28-546, Nazorjeva 16.

NOVO decimalno vago Libela z utežmi, 30% ceneje, in šrotar za mletje koruze, prodam. Telefon 741-730.

ZIMSKE verige 165-14 in avtomobilsko prikolico 700 kg, prodam. Petrovec, Prebold 37. Telefon 723-647.

ZIMSKE in letne gume s platišči in brez 155-15, 145-13, 135-13, prodam. Telefon 701-198.

ŽENSKO poročno obleko (italijansko), št. 40, ugodno prodam Telefon 28-303.

LEPO parcelo in šivalni stroj v omarici, prodam. Telefon 744-124.

DVE zimski gumi s platišči, dve letni gumi za VW hrošča, dve zimski s platišči za Viso-Renault, prodam. Telefon 714-322.

JEKLENKE kisik + plin s polnjenjem, 700 DM v dinarski protivrednosti, prodam. Srečko Hrušovar, Šempeter 27.

MERX SAVINJSKI MAGAZIN ŽALEC

GRADITELJI, POZOR!

– opeka »Košaki«
20% popust za gotovinsko plačilo
– dimniki Schiedel
20% popust za gotovinsko plačilo
Akcija traja do prenehanja zalog!

Informacije: Kurivo Žalec, Dom Vrasko, Tehnika Prebold, Kovinoprema Polzela

FRKLJA
Šlandrov trg 32
ŽALEC

Sonček sije, dežek gre,
iz Žalca FRKLJA smeje se!

Otroška trgovinica FRKLJA iz Žalca.

SERVIS ZAMRZOVALNIKOV

Če vam skrinja toči, rosi, ledeni ali neprenehoma deluje, pokličite (062) 512-348 NON-STOP.

Garancija. Kilometrine ne zaračunavamo!

IZDELUJEMO

cisterne za kurilno olje

že za 500 DEM v dinarski protivrednosti in več, ter bojlerje za centralno in solarne že za 300 DEM in več.

Informacije ZDENE VRHOVŠEK, Strmca 100, Laško.

250 l domačega vina, zelo dobrega, ugdono prodam. Tel: 35-319.

TRSNE SADIKE, bele sorte ter frankinjo, jurko, izabelo, prodam. Telefon 884-193.

SMUČI 160 z vezmi Tyrolia 150 in prtljažnik za smuči, prodam. Telefon 28-546, Nazorjeva 16.

SREDNJI SPOJLER z vgrajenimi meglenkami za Golfa, stari tip, ter odbijače za model JX, prodam. Viktor Mlinar, Šentjur, Šibenik 26a.

KOMBINIRAN otroški voziček, malo rabljen, prodam. Telefon 21-575.

ZIMSKE gume za VW hrošča, skupaj s kolesi, prodam. Telefon 714-141, dopoldan, 713-047 popoldan.

NOV BILJARD na gobo prodam. Roman Čater, Zadobrova 40, Škofja vas.

NOVO PRIKOLICO za osebni avto prodam. Polzela 107 b, Herman, Čvan, Polzela.

PRODAM nov glasbeni stolp in krzneno jakno. Inf. na telefon 36-938.

AVTOGUME dim. 175×14, nove, znatno ceneje prodam. Telefon 33-597.

CISTERNO Creina 1700 l ugodno prodam. Ivan Dečman, Spodnje Selce 9, 63231 Grobelno.

KUPIM

OPUŠČENO žago ali mlin na vodni pogon, kupim. Telefon 32-626, popoldan.

OHIŠJE menjalnika za traktor Štore 404, kupim. telefon 31-365, 31-384. Kličite dopoldne.

ZAPOSLITEV

ZAPOSLIMO prodajalko za prodajo spodnjega perila. Pogoj: poštena in nekadilka. Prošnje prinesite osebno na MIROTEKS, Zidanškova 27, od 16. 12. dalje.

IŠČEMO organizatorje terenske prodaje edinstvenega univerzalnega slovenskega proizvoda. Telefon 36-406.

IŠČEM akviziterje za prodajo priznanega artikla po kmetijah. Telefon 701-421, po 19. uri.

IŠČEM varstvo za dva starejša otroka na domu. Dvakrat tedensko, v okolici Prebolda. Plačilo po dogovoru. Telefon 723-557 ali 853-663.

IŠČEM varstvo za 18 mesečnega fantka, cenjene ponudbe prosim na naslov Voglar, Ljubljanska 31, Celje ali telefon – služba – 27-321, v dopoldanskem času.

ZA prodajalno s pohištvom v Celju iščem dva prodajalca. Primerna izobrazba, veselje do dela, za nagrado dober zaslužek. Telefon (063) 770-108.

SODELAVCA za kleparska dela iščem. Telefon 33-597.

STANOVANJA

V LAŠKEM najamemo stanovanje. Telefon 713-153.

ZAPOSLENO DEKLE išče sobo v Celju. Šifra: UPANJE.

TRIČLANSKA družina išče skromno stanovanje, relacija Štore–Celje. Plačilo in usluge. Telefon dopoldan 26-113/291.

ENOINPOLSOBNO stanovanje v centru mesta, etažno centralno ogrevanje, menjam za večje. Telefon 28-972.

SNACK BAR Zajc išče sobo za dve dekleti v Žalcu ali neposredni bližini. Vplačilo za naprej. Informacije Snack bar, telefon 713-250.

STANOVANJE s kuhinjo in kopalnico v Celju, lahko opremljeno, plačilo po dogovoru, nujno išče zakonski par. Šifra Nujno.

OPREMLJENO sobo oddam dekletu. Telefon 34-159.

SOBO oddam. 29-058.

RAZNO

OBRTNIKI! Ne mučite se z vodenjem poslovnih knjig ter sestavo letne, davčne napovedi. Zaupajte to osebi z dolgoletnimi izkušnjami. Telefon (063) 776-141.

NAJAMEM poslovni prostor v Celju. Telefon 29-979. Prodam tudi TAM 2001.

IZOLACIJE ZAMRZOVALNIKOV! Z več letnimi izkušnjami, uvoženimi materiali, izoliramo zamrzovalnike vseh znamk z garancijo. Prihranite 50% električne energije, z obnovo izolacije podaljšamo zamrzovalniku življenjsko dobo od 8 do 10 let. Telefon (062) 23-215, non-stop. Novoletni popust 20%. Se priporoča Bojan Čeh, Biš 55, Trnovska vas 62254.

ZAMRZNIL vam je vodovod ali centralna kurjava? Pokličite telefon (063) 36-853.

ROLETE in žaluzije v več barvah izdelujemo in montiramo. Telefon 24-296.

PROSTOR za trgovino v Celju ali pa v bližnji okolici vzamem v najem. Ponudbe pod šifro: TEKSTIL.

OBNOVLJENO hišo na sončni legi, dam ugodno v najem z možnostjo poznejšega odkupa, en hektar zemlje s hlevom in svinjaki. Martin Belak, Prevorje, Gubno 51.

NAJAMEM prostor (klet, skladišče), 25 m² ali več. Ponudbe pod: PROSTOR.

PRALNE STROJE in štedilnike Gorenje popravljam hitro in kvalitetno. Toni Kitek, Kasaze 107 a, Petrovče. Telefon 776-854.

SLIKOPLESKARSKA dela, polaganje tapet ter izdelava demit fasad. (063) 27-852, (063) 27-691.

MATEMATIKO, fiziko, angleščino, inštruiram. Telefon 21-971.

LAMBADA za novo leto. Po velikem uspehu tudi originalne note (besedilo) za vokal in instrumentalni del (harmonika-klaviature). Cena ugodna – po povzetju. Klicati telefon (063) 736-112/36, Feliks ali šifra: LAMBADA.

VIKEND-brunarico, opremljeno, 10 arov zemlje, z nasadi, jabolka, trsje, zamenjam za novejši jugo. Telefon 741-730.

GREMO V KINO

KINO UNION
do 20. 12.: BATMAN – ameriški film
MALI UNION
do 16. 12.: MALA MATI – ameriški film
18. 12.: SMRTONOSNO OROŽJE – ameriški film
KINO METROPOL
do 20. 12.: COCTAIL – ameriški film
METROPOL – Posebne dopoldanske predstave ob 10. uri
14. in 18. 12.: BATMAN – ameriški film
15. in 19. 12.: COCTAIL
16. 12.: POLICIJSKA AKADEMIJA IV. – ameriški film
KINO DOM
do 17. 12.: SVET, KI IZGINJA – jugoslovanski film
do 17. 12.: DINA, PUSTINJSKI PLANET – ameriški film
od 18. do 20. 12.: MOJA AFRIŠKA PUSTOLOVŠČINA – ameriški film
KINO VOJNIK
17. 12.: POLICIJSKA AKADEMIJA IV. del – ameriški film
KINO RADEČE
16. 12.: VRNITEV »NAVAHO GROMA« – ameriško-italijanski film
KINO ZDRAVILIŠČE ROGAŠKA SLATINA
14. in 15. 12.: VRZI MAMO IZ VLAKA – ameriški film
15. in 16. 12.: SEKS V DELOVNEM ČASU – ameriški film
16. in 17. 12.: MIKROKOZMOS – ameriški film
18. in 19. 12.: MAŠČEVALEC – ameriški film
KINO ŠMARJE PRI JELŠAH
14. 12.: POLJUB ŽENSKE PAJKA – ameriški film
15. in 16. 12.: POD UDAROM ZAKONA – ameriški film
17. 12.: JOHNNY 5 – ameriški film
KINO DOM MOZIRJE
14. 12.: KURIR – angleški film
16. in 17. 12.: ALIENS – OSMI POTNIK II. – ameriški film
KINO JELKA NAZARJE
13. 12.: NESTALNA OTROŠKA LETA – nemški film
16. in 17. 12.: ZVEZDNE STEZE IV – VRNITEV DOMOV – ameriški film
20. 12.: LJUBEZEN NA KOTALKAH – ameriški film
KINO LJUBNO
16. in 17. 12.: DAKOTA HARRIS – avstralski film
KINO TITOVO VELENJE
14. 12.: NEVARNA VROČICA – ameriški film
15. in 18. 12.: BUD SPENCER V AKCIJI – italijanski film
16. in 17. 12.: RAMBO III. – ameriški film
19. in 20. 12.: NORI MAKS
Nočni kino
14., 15. in 17. 12.: JACK IN JYLL – ameriški film
16. in 18. 12.: JOZEFINA MUTZENBACHER III. del – nemški film
KINO DOM KULTURE
14. 12.: RAMBO III. – ameriški film
18. 12.: ZBIRNI CENTER – jugoslovanski film
KINO ŠOŠTANJ
16. 12.: JACK IN JYLL – ameriški film
17. 12.: NEVARNA VROČICA – ameriški film
18. 12.: RAMBO III – ameriški film
KINO ŠMARTNO OB PAKI
15. 12.: NEVARNA VROČICA – ameriški film
17. 12.: JACK IN JYLL – ameriški film
19. 12.: BUD SPENCER

ROJSTVA

Celje
V preteklem tednu se je rodilo 28 dečkov in 30 deklic.

POROKE

Celje
Poročil se je en par.
Titovo Velenje
Zakonsko zvezo sta sklenila dva para in sicer: Boris PETKOVŠEK in Samar AL SAYEGH oba iz Titovega Velenja ter Janez ZIDAR iz Titovega Velenja in Jolanda BESEDNJAK iz Ljubljane.
Žalec
Zakonsko zvezo so sklenili: Janko DERNULOVEC in Dragica PERGER oba iz Zahomce ter Andrej BREŽNIK iz Arje vasi in Marija JELEN iz Dobriše vasi.

SMRTI

Celje
Umrli so: Bogomir FRANK, 81 let iz Trnovelj, Franc ŠTANTE, 63 let iz Prožinske vasi, Franc PINTAR, 51 let iz Celja, Marija ČUJEŠ, 97 let iz Celja, Alojzija OMERZA, 67 let iz Podgrada, Franc BELEC, 40 let iz Titovega Velenja, Ljudmila BERDNIK, 63 let iz Celja, Ivan SLABINA, 79 let iz Celja, Frančiška KOKAL, 80 let iz Celja, Štefan ŠTOR, 75 let iz Celja, Marija TOPLAK, 79 let iz Zg. Tinskega, Rozalija FENDRE, 76 let iz Brezja, Ana KOMERIČKI, 82 let iz Celja, Leopold FIJAŽ, 79 let iz Stranic, Branko SVRŽNJAK, 42 let iz Žalca, Draga LAZIČKI, 62 let iz Male gore, Alojz KRKLEC, 53 let iz Rusnice, Josip HLUPIĆ, 45 let iz Globokega pri Šmarju, Alojzija BOGVE, 60 let iz Krmelj, Zofija FRIDAU, 71 let iz Celja, Marija LAZNIK, 80 let iz Trnovega hriba, Marija BASTELJ, 76 let iz Šmartnega ob Dreti, Frančiška HRASTOVEC, 82 let iz Limovc, Jakob LOGAR, 89 let iz Ojstrega, Karl MLAKAR, 78 let iz Celja, Štefan MIKOLIČ, 69 let iz Tlak, Ana ŠPAN, 80 let iz Planine, Janez GORJUP, 76 let iz Lastniča, Paraskeva MIHAJLOVIĆ, 79 let iz Celja, Silvestra ŽIČKAR, 67 let iz Celja, Marija SKOK, 53 let iz Celja, Zofija BRAČUN, 79 let iz Brezovice in Fran KRANJC, 61 let iz Celja.
Šentjur pri Celju
Umrli so: Pavlina AGREŽ, 84 let iz Loke pri Žusmu, Lea RECKO, 50 let iz Jelc, Amalija JEREB, 58 let iz Podgrada, Jožef FIDLER, 88 let iz Primoža, Amalija LONČAR, 85 let iz Jelc in Neža LESKOVŠEK, 85 let iz Tajht.
Šmarje pri Jelšah
Umrli so: Ladislav BORŠIČ, 64 let iz Rogatca, Matija GALUN, 74 let iz Stojnega sela, Marija TOPLIŠEK, 94 let iz Gubnega, Štefan NIKOLIĆ, 97 let iz Irja, Julijana CESAR, 82 let iz Sela, Franc ZUPAN, 85 let iz Hrastja, Terezija LOVRENČAK, 78 let iz Gaberc, Robert ŠKALIČKI, 70 let iz Zg. Negonj, Ivan KUČAN, 42 let iz Ljubljane in Franc TERBOVC, 66 let iz Rogaške Slatine.
Titovo Velenje
Umrli so: Matilda RUPNIK, 79 let iz Lokrovca, Milenko NOJINOVIĆ, 46 let iz Titovega Velenja, Franc PRETNER, 83 let iz Braslovč, Terezija JEVŠNIK, 85 let iz Gaberk, Elizabeta GROBELNIK, 67 let iz Titovega Velenja, Kristina ŽERAK, 63 let iz Strmca pri Rogatcu, Ida KRALJ, 75 let iz Ljubna ob Savinji in Alojzija KAČIČNIK, 82 let iz Šmartna ob Paki.
Žalec
Umrla sta: Marija PAUŠNER, 90 let iz Zajasovnika in Jožef KORUN, 78 let iz Ločice ob Savinji.

Dežurstva trgovin

Do konca decembra bo v Celju dežurna samopostrežna trgovina Savica v Cankarjevi ulici, ki bo odprta vsak dan od 7.30 do 20. ure, ob sobotah pa do 19. ure. Konec tedna so dežurne tudi diskontne trgovine in sicer Diskont Center Ložnica ob sobotah od 7.30 do 17. ure popoldan, ob nedeljah pa od 8. do 12. ure. Odprt je tudi Diskont v Cankarjevi ulici in sicer ob sobotah od 7. do 19. ure, ob nedeljah pa od 8. do 10. ure. Diskont na Mariborski pa je odprt ob sobotah od 7. do 19. ure, ob nedeljah pa od 7. do 12. ure.

Ob nedeljah so dežurne še prodajalne Štručka v Prešernovi ulici, stojnica na tržnici in mesnica v Linhartovi ulici, od 7. do 11. ure ter kiosk pri bolnišnici od 13. do 15. ure.

ZAHVALA

Ob težki izgubi moža in očeta

JURIJA PEČKA

se zahvaljujemo vsem, ki ste ga pospremili na zadnji poti, darovali cvetje ter izrazili sožalje. Še posebej se zahvaljujemo govorniku, pevcem, predstavnikom Kluba Maksa Perca, postaji Milice Šentjur, sorodnikom in sosedom.

Žalujoči žena Anica, sin Rado in Majda.

ZAHVALA

Ob boleči izgubi drage mame, babice in prababice

ANE KELHAR

Iz Vrbja

se iskreno zahvaljujemo vsem sorodnikom, prijateljem, znancem in sosedom, ki ste jo pospremili na njeni zadnji poti, ji darovali vence in cvetje, nam pa izrazili sožalje. Hvala vsem sosedom za pomoč, posebna hvala sosedu Ivanu Miklavžinu. Hvala patru Vikiju za opravljen obred, tovarišu Tonetu za poslovilne besede, pevcem pa za odpete žalostinke.

Žalujoči otroci Tone, Stanko, Zofka, Vida in Ančka z družinami ter vnuki in pravnuki

Veterinarska dežurstva

VETERINARSKA POSTAJA CELJE: Delovni čas veterinarjev na veterinarski postaji v Celju je od 6.30 do 14.30 ure, redna dopoldanska ambulanta za male živali pa je od 8. do 10. ure, sicer pa imajo redno dežurno službo organizirano v popoldanskem in nočnem času. Telefon na postaji: 34-233.

VETERINARSKA POSTAJA ŽALEC: Na veterinarski postaji v Žalcu je redni delovni čas veterinarjev od 8. do 14. ure, neprekinjeno dežurstvo za celo občino pa je od 14. do 6. ure zjutraj naslednjega dne. Dežurstvo je organizirano tudi ob koncu tedna in ob praznikih. Telefon: 714-144.

VETERINARSKA POSTAJA MOZIRJE: V Mozirju na veterinarski postaji je redni delovni čas veterinarjev vsak dan razen ob nedeljah od 7. do 15. ure, redna dopoldanska ambulanta pa od 7. do 9. ure. Do 18. decembra bo dežural dipl. vet. Ciril Kralj, Ljubno, tel.: 840-112, od 18. dalje pa dipl. vet. Drago Zagožen, Ljubno, tel.: 840-179.

VETERINARSKA POSTAJA ŠENTJUR: Na šentjurski veterinarski postaji je redni delovni čas veterinarjev od 7. do 15. ure vsak dan, od 15. do 7. ure zjutraj naslednjega dne pa je organizirano dežurstvo. Od jutri dalje bo dežural dipl. vet. Jože Pangerl, tel.: 741-041 in 741-644, avtomatska centrala.

VETERINARSKA POSTAJA SLOVENSKE KONJICE: Na veterinarski postaji v Slovenskih Konjicah je redni delovni čas veterinarjev od 7. do 12. ure, od 15. do 7. ure zjutraj naslednjega dne pa je organizirano dežurstvo. Telefon na veterinarski postaji: 751-[6.

VETERINARSKA POSTAJA LAŠKO: V občini Laško je veterinarska služba v rednem delovnem času od 7. do 15. ure organizirana na veterinarskih postajah v Laškem in Radečah. Dežurstvo od 15. do 7. ure zjutraj naslednjega dne je za celo občino na veterinarski postaji Laško, telefon: 731-485. V primeru odsotnosti veterinarja v času dežurstva lahko sporočilo pustite pri vratarju Pivovarne, telefon: 731-121.

NOVI TEDNIK

Uredništvo: Celje, Trg V. kongresa 3 a, tel. 29-431. Direktor TOZD in v.d. glavnega urednika Jože Cerovšek. Odgovorni urednik Novega tednika Branko Stamejčič. Odgovorni urednik Radia Celje Mitja Umnik. Redakcija: Marjela Agrež, Irena Baša, Tatjana Cvirn, Nataša Gerkeš, Brane Jeranko, Nada Kumer, Edi Masnec, Brane Piano, Rado Pantelič, Mateja Podjed, Milena Brečko Poklič, Franček Pungerčič (pomočnik odg. ur. RC), Ivana Stamejčič, Zdenka Stopar, Srečko Šrot (pomočnik odg. ur. NT), Janez Vedenik, Tone Vrabl. Tehnični urednik Franjo Bogadi. Tajnica redakcije Mojca Aužner.

Izhaja vsak četrtek. Tisk: ČGP Delo, Ljubljana.

Cena posameznega izvoda je 50.000 dinarjev. Individualna letna naročnina je 2.000.000 dinarjev, trimesečna naročnina pa 500.000 din. Za tujino je letna naročnina 5.000.000 din, za delovne organizacije pa 2.500.000 din. Št. žiro računa 50700-603-31198 – ČGP Delo, TOZD Novi tednik Celje.

Nenaročenih rokopisov in fotografij ne vračamo.

Noč groze za netopirje

Iz tople spalnice na Okrogarjevi 3 so netopirje izselili v podzemno jamo

Neprijetnost je postala mora.

Dogodek je postal dogodivščina.

A pojdimo po vrsti.

Bi verjeli, da v sodobnem stanovanjskem bloku živi družina takorekoč pod isto streho z netopirji? Brrrr! Marsikoga strese že ob misli na to. Kaj šele je preživljala družina Blagojevič, ki je v predzadnjem nadstropju bloka v Okrogarjevi 3 zares delila spalnico s temi živalmi.

Vam tale slika vzbuja grozo? Nikar. Netopirji so čisto ljubke in miroljubne živali.

Začelo se je pred približno dvema letoma. Iznad okenske rolete so začeli prihajati čudni zvoki: cviljenje, piskajoče vreščanje. Sosedje niso verjeli, na stanovanjski skupnosti niso verjeli. Blagojevići pa so preživljeli noči ob netopirskih napevih. Včasih je kakšen netopir skozi priprto okno zašel v spalnico. Enkrat sta se dva obesila na vrv za obešanje perila na balkonu. Navsezadnje se je družina iz spalnice izselila v dnevno sobo.

Poleti je bil mir, kajti netopirji so se pod večer odpravili na svoje nočne pohode. V pozni jeseni pa so se skrili v svoje pribežališče pod Blagojevičev strop. Netopirji namreč zimo povečini prespijo, zniža se jim telesna temperatura in metabolizem. Nad toplo spalnico pa jim je bilo ravno toliko prijetno, da jim ni bilo do spanca, ampak so živeli burno nočno življenje.

Neprijetnost je tako postala mora.

Bližnje srečanje netopirske vrste

Navsezadnje so na stanovanjski skupnosti vendarle začeli verjeti, da bivanje z netopirji ni ravno najprijetnejša stvar na svetu.

V akcijo so stopili celjski alpinisti. Po vrveh so se morali spustiti do zunanjega roba nad oknom in zadelati špranje skozi katere so netopirji zlezli v steno. To je bila malenkost proti tistemu, kar se je dogajalo pozneje. Pozneje so namreč morali odstraniti še netopirje, ki so ostali takorekoč živi zazidani.

Netopirji so edini leteči sesalci. Na zemlji jih živi približno 1000 vrst. V tropskih krajih jih je znatno več kot v zmerno toplem pasu. Netopirji, ki žive pri nas, se hranijo z žuželkami, povečini hrošči in veščami. Vrste, ki živijo v tropskih krajih, imajo bolj pester jedilnik: obsega tudi kri, ribe in sadeže.

V Blagojevičevi spalnici je pod stropom nastala prva luknja.

»Kar razbijajte,« je rekla Blagojevičeva, vidno razrvana od druženja z netopirji. »Mi je vseeno, samo da jih spravite ven.«

Prvi netopirji so ugledali luč 75 Watne žarnice v sobi. Bližnje srečanje z netopirjem ni tako grozljivo, kot si človek predstavlja (če se seveda z njimi ne srečuje vsak dan). So pravzaprav kar ljubke živalce z mehkim kožuščkom in glavo, podobno pasji. Neke vrste se je prav zato oprijelo ime leteči psi. V roki na široko odpirajo gobček in grozijo s svojimi kot iglice ostrimi zobmi.

Ujeti netopirji romajo v plastične škatle, prazno embalažo priljubljenega kakava. Nekateri se nemočno vdajo v usodo, drugi skušajo po gladkih stenah brez uspeha najti izhod v prostost.

Kje si, netopirček? Nad oknom in v steni je prezimovalo 184 netopirjev.

Po dveh urah razbijanja in bezanja je nad oknom kakšnih pet lukenj, v škatlah pa približno petdeset netopirjev.

Fantje so že prav izurjeni v izganjanju prestrašenih živalic. Začenja jih prežemati prava lovska strast.

Dogodek postaja dogodivščina.

Za ene triler, za druge Batman

Da se človek, ki so mi ga predstavili kot edinega slovenskega strokovnjaka za netopirje piše Triler, je zgolj naključje. Triler označuje namreč tudi vrsto filmske grozljivke, ki je za navadnega zemljana vsaj simbolično povezana z netopirji. Bržkone zaradi krvosesih netopirjev – vampirjev – ki žive v Južni Ameriki.

Kar se Blagojevičevih tiče, jim naziv grozljivka kar ustreza. Vendar je resnici bliže razvpiti Batman, ki si je podobo netopirja nadel za svoje dobrodelne pohode. Netopirji – vsaj tistih 21 vrst, kolikor jih živi pri nas – so namreč miroljubne živalce, ki se prehranjujejo z žuželkami in tako opravljajo svoje koristno naravno poslanstvo. Njihov edini sovražnik je pravzaprav človek, ki pa je nekatere vrste že tako dodobra iztrebil, da jih je mogoče videti le še v muzeju. Kot ogrožena živalska vrsta so netopirji zaščiteni, čeprav zgolj neuradno. Pri prepisovanju predloga za zakon je namreč nekdo izpustil prav tisto stran, na kateri so omenjeni tudi netopirji. Človeška malomarnost je torej netopirje ogrozila tudi po tej plati. K sreči v praksi prirodoslovci skrbijo, da zakon kljub nenapisani strani, drži.

Skoraj vsi netopirji se orientirajo s pomočjo odmeva, s katerim iščejo tudi hrano. Glasovi, ki jih sliši človeško uho, so le del vseh zvokov, ki jih oddajajo netopirji. Ti visokofrekvenčni zvoki se odbijajo od vsakega predmeta na njihovi poti in odmev, ki nastane, zazna netopir s svojimi občutljivimi ušesi.

Ponekod se preganjanja netopirjev lotevajo s plinom. To je lahko tudi nevarno, kajti v stanovanjih so v stenah tudi električne instalacije. Plin netopirjev ne prežene, ampak jih ubije, kar je prepovedano, saj so netopirji ogrožena vrsta. Razen tega se v izpraznjen prostor včasih kaj kmalu naseli nova kolonija.

Tomi Triler, mladi strokovnjak iz Prirodoslovnega muzeja v Ljubljani, je proučevanju netopirjev posvetil svojo magistrsko nalogo. To je človek, ki svoj poklic ne samo opravlja, ampak dobesedno živi. Zato je bil takoj pripravljen priti v Celje in sodelovati pri preseljevanju netopirjev.

Soočenje ljubitelja živalic, ki pri večini zemljanov vzbujajo prej občutke groze kot kakšnih ljubečih čustev in ženske, ki jo že dve leti preganjajo netopirji, je bilo zanimivo.

Medtem ko Blagojevičeva iz razumljivih razlogov ne čuti nobenega usmiljenja z netopirji, je Tomi Triler nadvse pozorno zbiral živalce v plastične škatle, da bi jih preselil v domači Kranj in proučil.

»Veste, gospa, prav rad vam verjamem, da vam je neprijetna že misel na netopirje. Toda priznati morate, da živalice pač niso ničesar krive. Jezite se rajši na gradbenike, ki so malomarno opravili delo in omogočili, da so se netopirji naselili pri vas.«

Ob osmih zvečer se število ujetih primerkov približuje stotici. Nekateri dajejo videz mrtvih. Bili so bliže izhodu in mraz jih je zazibal v zimski sen.

Luknja v kotu sobe je vse večja, fantje pa ugotovijo, da se širi tudi v zgornje nadstropje.

Kaj zdaj?

»Samo, da ne bi kakšen ostal,« si želi Blagojevičeva.

Fantje bezajo z žico v luknjo.

Netopirji cvilijo in vreščijo.

»No, pridi, pridi ven!«

»Pazi, prihaja!«

Roke se stegnejo. Netopir nemočno krili in kaže zobe. Nič ne pomaga, pristane v škatli. Tu še onemoglo miga in končno obmiruje.

Netopirji še danes in nikoli več. Blagojevičevi so si oddahnili šele, ko je bil v škatli tudi zadnji netopir.

Ob devetih zvečer se fantje znajdejo v precepu. Izpod stropa ni več mogoče priti do netopirjev, ki se še vedno oglašajo s predirnim zvokom, skriti v zidnem rovu.

Pade odločitev: moramo k sosedom, na vrh.

V sobi spijo otroci. Zbudijo jih. Nič nimajo proti, kajti predstava, ki sledi, je razburljiva.

Ob polnoči je zid razkopan meter visoko. Škatle so zbirali po vsem nadstropju. Izseljen je zadnji netopir.

Uuff

Trenutek olajšanja za vse. Za fante, ki so se enajst ur spopadali z netopirji, za sosede, ki so jim nepredvideno razbili stanovanje in še posebej za Blagojevičeve, ki so rešeni netopirske more.

Nedelja je za Tomija Trilerja delovni dan.

Vse netopirje je treba izmeriti, določiti vrsto. Tretjina jih selitve v Kranj ni preživela. Ostali dobijo obročke, Tomi jim poišče dom v bližnji jami.

Zvečer pokliče v Celje: »Stoštiriinosemdeset netopirjev. Stoštiriinosemdeset!«

Enega, poginulega, je Blagojevičeva naslednji dan še našla v spalnici.

More je konec.

Dogodivščine je konec.

NADA KUMER

LISTAMO PORUMENELE STRANI

Zbira: Miloš Likar

Celjski tednik, 11. december 1949

Skozi meglo in hlad se zadnje tedne le redko prebijajo oslabljeni sončni žarki v celjski kotlini. Vlažen uličnì tlak in zastrto nebo dajeta mestu videz sive, poznojesenske dremavosti.

Toda Celje se ne pripravlja na zimsko spanje. Razgibano je in živo bolj kot kdajkoli. Življenski utripi delovne skupnosti so glasni in zmagoslavni. Tekmovanje za čimvečji proizvodni učinek, ki je zajelo vse tovarne, podjetja in ustanove, se z vsakim dnem stopnjuje. V mnogih celjskih podjetjih krivulje na diagramih že kažejo uspehe pri proizvodnji. Skupine in posamezniki se kosajo za čimvečji odstotek prekoračenje letnega plana. Nihče noče biti zadnji pri izpolnjevanju proizvodnih nalog. Od časa do časa se pomeša z glasom tovarniških siren zamolkel odmev eksplozij onstran Miklavževega hriba. To je glas minerjev iz kamnoloma Pečovnik, ki se z žilavo vztrajnostjo borijo s skalami. Uporno dan za dnem drobijo kamnite sklade, da pripravijo za našo gradbeno industrijo čim več materiala.

Fantje so postavili šrango

Ko je ženin Vlado Pogladič iz Spodnjega Dolича pri Vitanju pred dnevi sklenil, da bo svojo nevesto Jožico Kovše iz Sv. Jerneja pri Ločah odpeljal pred matičarja, so mu tamkajšnji fantje postavili šrango in zahtevali, da bo moral ženin zanjo, če jo bo hotel odpeljati pred matičarja odšteti tudi nekaj denarja. Šranganje nevesti je lep in star kmečki običaj, toda za šrangarje iz Sv. Jerneja moramo zapisati, da se na šrango niso najbolje pripravili. Kljub temu jim je ženin odštel štiri milijone, potem pa je Vlado Jožico odpeljal na matični urad.

Foto: F. Jurač