59let Gorenjski časnik od leta 1947
Prvi predhodnik tednik Gorenjec leta 1900

Gorenjski Glas

TOREK, 14. NOVEMBRA 2006

Leto LIX, št. 91, cena 290 SIT, 19 HRK, 1,21 EUR | Odgovorna urednica: Marija Volčjak | Časopis izhaja ob torkih in ob petkih | Naklada: 22.000 izvodov | www.gorenjskiglas.si

Presenečenj poln drugi krog

Drugi krog županskih volitev je na Gorenjskem dal večje število novih županov, od starih so svoj mandat potrdili v Radovljici, Škofji Loki, Žireh in Kamniku.

Danica Zavrl Žlebir

Kranj - Ob nekaj več kot 53-odstotni volilni udeležbi se je na Martinovo nedeljo iztekel drugi krog volitev za župane. Na Gorenjskem, kjer imamo iz prvega kroga volitev že štirinajst županov, med njimi pa je znova dobila podopro pretežna večina starih, smo jih v drugem krogu volili še v trinajstih občinah in ponekod doživeli veliko presenečenje. Takšno je bilo zagotovo v Mestni občini Kranj, kjer je donedavnega favorita Mohorja Bogataja s 50,74 odstotka glasov porazil tekmec **Damijan Perne**. Dosedanji župani pa so svoj mandat potrdili v štirih občinah: v Radovljici **Janko S. Stušek**, v Žireh **Bojan Starman**, v Kamniku **Anton Tone Smolnikar** in v Škofji Loki **Igor Draksler**. Slednji je tekmeca premagal za las, z volilnim izidom 50,05 odstotka, nasprotnik Dušan Krajnik pa je napovedal ponovno štetje. Vse preostale občine so v drugem krogu dobile nove župane. V Gorjah, kjer so v novi občini volili prvič, je zmagal **Peter Torkar**, na Bledu **Janez Fajfar**, v Gorenji vasi-Poljanah **Milan Čadež**, v Preddvoru **Miran Zadnikar**. Najbolj zanimiva je bila volilna tekma v Tržiču, kjer je Pavel Rupar za poslanskim izgubil tudi županski stolček in slednjega prepustil **Borutu Sajovicu**. V Žirovnici pa je z najboljšim izidom na Gorenjskem, s 74,07 odstotka, zmagal **Leopold Pogačar**. Spremembo so dočakali tudi v občinah Domžale in Mengeš. V prvi je zmagal **Toni Dragar**, v Mengšu pa je Tomaža Štebeta premagal **Franc Jerič**.

Novi tržiški župan Borut Sajovic je z ženo Janjo zaplesal v prvi mandat. / Foto: Tina Dokl

91 vsebina

POLITIKA

Na zmagoslavju županov

V nedeljo je bilo izvoljenih že 13 županov v občinah širše Gorenjske. Izid je bil najbolj tesen v Škofji Loki, v Tržiču je Pavel Rupar doživel poraz, v Kranju pa je novinec Damijan Perne porazil Mohorja Bogataja. Kaj so povedali župani po izvolitvi? 2-5

GORENJSKA

Žirovci za dom starejših

V Žireh so ustanovili sklad, v katerem bodo zbirali denar za gradnjo doma starejših občanov. Ti morajo sedaj v domove zunaj kraja. Takih je sedaj že nad trideset. Za predsednika sklada so imenovali Martina Kopača. 6

KRONIKA

Na štiri streljal, enega ubil

Najemnik gostinskega lokala Caffe Inn na Jesenicah Roman Velikonja je v pretepu s pištolo v petek ustrelil štiri Jeseničane. Eden od njih, 28-letni Elvin Hadžić je kasneje umrl. Policija je bila o streljanju obveščena šele dvajset minut po dogodku. 10

KMETIJSTVO

Licitacija lesa tudi v Sloveniji

V Avstriji vsako leto pripravijo tri licitacije visoko vrednega lesa. V Sloveniji bo prva licitacija bržkone prihodnje leto. V petek so v Potočah predstavili, kakšen les je primeren zanjo. 20

VREME

Danes bo precej jasno. Jutri, v sredo in četrtek bo več oblačnosti. V četrtek so že možne rahle padavine. Toplo bo, pihal bo okrepljen jugozahodni veter.

4/14 °C

jutri: oblačno z rahlim dežjem

9 770352 666018

Zmaga Pogačarja

V nedeljo so volivci v Žirovnici več kot 74 odstotkov glasov namenili Leopoldu Pogačarju.

ANA HARTMAN

Breznica - V Janševem čebelnjaku v Breznici, kjer je bil sedež volilnega štaba **Leopolda Pogačarja**, se je v nedeljo že deset minut po 19. uri začelo slavje. Županski kandidat Neodvisne liste za Žirovnico je že tedaj izvedel, da so mu volivci namenili izjemno visoko podporo: izmed 1.705 oddanih glasov jih je po neuradnih rezultatih dobil kar 1.248 (74,04 odstotka), medtem ko so sedanjemu županu **Francu Pfajfarju** namenili le 437 glasov, kar znaša 25,93 odstotka glasov. V Pogačarjevem volilnem štabu je bilo vzdušje zelo dobro. Volivci so novemu županu, zatem ko so nazdravili zmagi, nadeli majico z napisom Župan občine Žirovnica. Pogačarjevi volivci so srkali pivo iz posebnih kozarcev z nedeljskim datumom in njegovim podpisom, v štab pa so vedno znova prihajali njegovi privrženci in čestitali Poldiju - tako mu namreč pravijo sokrajani. Zanimivo pripombo je Pogačar dal svoji tašči, potem ko mu je segla v roko in ga objela. "Vidiš, dobila si policaja, zdaj imaš pa župana," se je pošalil.

Le stežka smo ga utrgali od volivcev in nenehnih telefonskih klicev. Zmaga je bila nekoliko pričakovana, je povedal, saj ga je od potrebne večine v prvem krogu ločilo le 13 glasov. "Tolikšna podpora pomeni tudi veliko obveznost. Najprej se bom predstavil občinski upravi in jih prosil, da mi natančno predstavijo vsa področja. Nato jim bom predstavil svoj način dela, imenoval bom novega direktorja občinske uprave in podžupana, potem bomo začeli uresničevati obljube," je napovedal Pogačar, ki tako po 21 letih zapušča Policijsko upravo Kranj. "Ta teden sem sicer prost, a se bom najavil pri direktorju Jožetu Mencinu, ki je bil seznanjen z mojo kandidaturo in zdaj že tudi z mojim uspehom," je dejal in dodal, da policijsko upravo zapušča s težkim srcem.

V Žirovnici je Leopold Pogačar nazdravil zmagi že deset minut po 19. uri. / Foto: Kaja Pogačar

Hlebec kruha za mladega župana

Peter Torkar je pri 31 letih postal župan nove občine Gorje, številnim zbranim prijateljem pa je znova obljubil, da bo še naprej rad delal za dobro Gorjancev.

VILMA STANOVNIK

Gorje - Ko so člani volilne komisije prešteli še zadnje glasove in jih v nedeljo točno ob pol osmih zvečer s kredo vpisali na tablo v sobi gasilskega doma v Gorjah, je Peter Torkar začel sprejemati čestitke. "Vsem krajanom in krajankam Gorij se zahvaljujem za zaupanje, ki jim ga bom zagotovo vrnil z dobrim delom. Od takrat, ko sem bil pred štirimi leti izvoljen v svet Krajevne skupnosti in bil predsednik, sem se ves čas razdajal za Gorje, zaupanje krajanov pa je potrditev tega. Še naprej bom rad delal za dobro Gorjancev. Delal bom nepoklicno, vendar profesionalno. Doma imam obrt, ki jo bom trenutno skrčil. Najprej se bom s sodelavci lotil konstituiranja občinskega sveta, postavili bomo odbore, odloke občine Bled bomo prilagajali občini Gorje. S strokovnjaki bomo naredili točen popis premoženja z občino Bled in delitveno bilanco. Ljudje za občino Gorje pričakujejo boljšo prihodnost, predvsem pa da bomo učinkovito reševali vsakodnevne probleme," je za Gorenjski glas povedal najmlajši župan v najmlajši gorenjski občini, medtem ko je sprejemal čestitke, svetnica Danijela Mandeljc pa mu je prinesla tudi hlebec kruha. "Tudi sam pečem kruh in potico v domači krušni peči, vendar zadnji mesec za to žal nisem imel časa," je tudi dodal Peter Torkar, ki je dobil zaupanje 51,53 odstotka volivcev, Kristla Ogrisa pa je volilo 48,47 odstotka volivcev. Udeležba v drugem krogu županskih volitev v Gorjah je bila 60,43-odstotna.

Peter Torkar je slavil skupaj s prijatelji in domačimi: očetom Jožetom, mamo Slavico, ženo Katjušo in bratom Klemenom.

Vsakemu bom rad prisluhnil

Tako pravi novi župan Bleda Janez Fajfar, ki načrtuje, da se bo v občini razvijal turizem, ki bo v veselje tudi domačinom.

VILMA STANOVNIK

Bled - "Kar ne morem verjeti, da imam na Bledu takšno podporo, čeprav vem, da me ljudje poznajo in spoštujejo. Morda zato, ker v življenju ne kompliciram, vsakemu raje pomagam kot škodujem. Tudi mojega očeta so na Bledu poznali in imeli radi in morda mi je pomagal tudi njegov sloves. Vsekakor se bom potrudil, da bom zaupanje volivcev upravičil, čeprav vem, da ne bo vedno lahko," je po tem, ko je izvedel, kako veliko podporo volivcev je dobil tudi v drugem krogu, povedal novi župan Bleda **Janez Fajfar**, ki je na rezultate volitev čakal v gostišču penziona pri Mayerju na Bledu. Prostori gostišča so bili v nedeljo zvečer po osmi uri iz minute v minuto bolj polni, prihajali so prijatelji in znanci, ki so mu želeli čestitati za zmago, po telefonu pa je prejemal čestitke iz najrazličnejših koncev sveta, saj ima kot direktor Vile Bled tudi v tujini mnogo prijateljev. "Seveda bom prav kmalu šel na občino k dosedanjem županu Jožu Antoniču, ki ga zelo spoštujem in sem zanj tudi glasoval pred štirimi leti. Tako kot on se tudi jaz zavedam, da župan mora sodelovati z ljudmi, da jim mora prisluhniti. Prav tako se zavedam velike vloge turizma za Bled, vendar pa se mora razvijati tak turizem, ki bo domačinom v veselje. Prisluhnil bom tudi krajanom v okoliških vaseh, saj ne smejo biti zapostavljeni. Z Gorjani bom skušal kar najbolje sodelovati in upam, da se bomo dogovorili kot dobri ljudje in sosedje," je še dodal Janez Fajfar, sicer kandidat SNS, ki je dobil zaupanje kar 67,71 odstotka volivcev, Davorina Pirc pa 32,29 odstotka. Volitev v občini Bled se je udeležilo 49,23 odstotka volivcev.

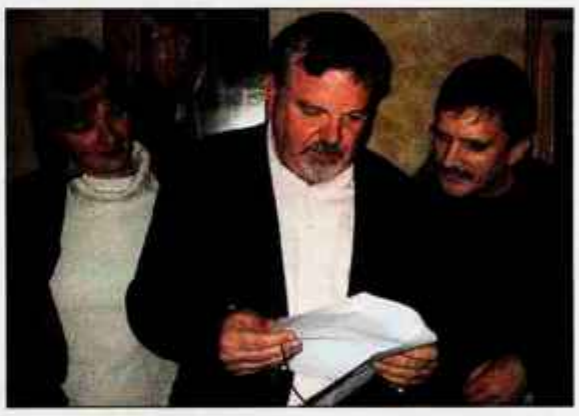

Janez Fajfar si je volilne rezultate ogledal v družbi sodelavca v Vili Bled Borisa Ljubiča in sosede Jožice.

Darilo izžrebanemu naročniku časopisa Gorenjski Glas

Avtokarto prejme TANJA ARHAR s Hrušice.

KOTIČEK ZA NAROČNIKE

V petkovi številki smo že objavili, da bo 18. novembra 2006 v Domžalah v Hali KC koncert Tanje Zajc Zupan z začetkom ob 19. uri. Za naše zveste bralce imamo pripravljenih pet brezplačnih vstopnic, ki jih bomo podarili prvim petim, ki bodo v sredo, 15. novembra 2006, od 12. do 13. ure poklicali na telefonsko številko 04/201-42-41. Pet srečnežev bo prejelo po eno vstopnico, ki jo bodo prejeli po pošti. Drugi pa lahko vstopnice kupite tudi pri nas, na Gorenjskem glasu, Zoisova 1, Kranj, v malooglasni službi.
Želimo vam veliko užitkov ob poslušanju!
Gorenjski glas

Spoštovane državljanke in državljani,

v imenu Liberalne demokracije Slovenije se zahvaljujem vsem vam, ki ste prišli in volili na letošnjih lokalnih volitvah.
Še posebej hvala vsem, ki ste v naših kandidatkah in kandidatih prepoznali dobre in sposobne ljudi in jim zaupali svoj glas.
Vsi naši župani, županje, svetniki in svetnice ter številni člani, simpatizerji in aktivisti LDS, bodo s svojim delom v dobro vseh pokazali, da je bilo vaše zaupanje upravičeno.

Jelko Kacin

LJUBLJANA

Andrej Šter je postal državni sekretar

Kranjčan **Andrej Šter**, dosedanji direktor na področju mednarodnega prava na ministrstvu za zunanje zadeve, je postal državni sekretar na tem ministrstvu. Vlada ga je na to funkcijo imenovala na četrtkovi seji. Andrej Šter je rojen leta 1958, poročen, ima dve hčerki, diplomiral je na pravni fakulteti leta 1983. Med letoma 1994 in 1997 je bil minister za notranje zadeve. Leta 1997 je postal državni podsekretar na notranjem ministrstvu za področje vizumske politike, od leta 2004 pa je na zunanjem ministrstvu. **D. Ž.**

Svež veter zapihal v Tržiču

Tako so komentirali neuradne izide volitev Tržičani, ki jih je z zmago razveselil Borut Sajovic z Brda.

Stojan Saje

Tržič - Zadnja ura glasovanja na nedeljskih županskih volitvah v Tržiču je bila dolga. Napovedi izida so zaskrbljeno spremljali zlasti ljudje okrog dosedanjega župana. Pred 19. uro se je Pavel Rupar pojavil v atriju občine, ki je bil osvetljen z reflektorji. Domačinka ga je vprašala: "Pavel, a praznujemo?" Odvrnil ji je: "Bog naj te usliši, a ne kaže dobro." Ko se je ozrl v okno stavbe s plakatom njegovega protikandidata, je zažugal: "Temu pa ne bo lahko!" Ob vklopu kamer je izjavil za javnost, da ga rezultat ne preseneča glede na vse, kar se je dogajalo pred volitvami. Menil je, da smo ga blatili vsi mediji po Sloveniji.

Bolj umirjen je bil v svojih prvih izjavah magister veterine **Borut Sajovic** z Brda pri Kovorju. Pohvalil je visoko volilno udeležbo in obljubil, da bo dober župan tudi za tiste, ki ga niso volili. "Za tak rezultat smo se trudili vrsto let. V tretjem poskusu nam je uspelo, saj smo v volilni kampanji pokazali več volje in energije. Kot župan pričakujem podporo vseh Tržičanov. Ne mislim delovati strankarsko, zato se ne bom obračal ne na levo ne na desno. Ker je Tržiču ostal le en poslanec, ne bom zapustil parlamenta. S pomočjo zaposlenih v občinski upravi bom skušal dobro voditi občino," je dejal predsednik LDS Tržič. V pisarni občinskega odbora je posebej za naš časopis povedal: "Najprej bo treba opraviti predajo poslov. Usedel se bom s sodelavci in analiziral finančno stanje občine. Začete projekte si bom prizadeval nadaljevati in končati. Prepričan sem, da bo večina zaposlenih kos tem izzivom. Dajem pobudo, da se v občinskem svetu ustvari velika koalicija. Naša opozicija naj bodo le številni problemi. Pripravljen sem sodelovati z vsemi v dobro Tržiča, tudi s Pavlom Ruparjem."

Zmagoslavje Boruta Sajovica / Foto: Tina Dokl

Novega izbranca volivcev je pričakala množica ljudi ob avtomobilskem servisu Mrak. Tam se je možu pridružila tudi **Janja Sajovic**, ki je dejala: "Borut je bil že prej zmagovalec v mojih očeh. Sedaj ga še bolj spoštujem!" Po odpiranju šampanjca in zdravici sta zaplesala ob zvokih Vaške godbe.

Tesna zmaga Stuška

Janko S. Stušek je za župana radovljiške občine zmagal z 51,6-odstotno podporo.

Cveto Zaplotnik

Radovljica - Da v politiki napovedi, ki temeljijo na preprostih matematičnih izračunih, pogosto ne držijo, se je izkazalo tudi v drugem krogu volitev za župana v radovljiški občini. Izid nedeljskih volitev ob dokaj slabi, le malo več kot polovični volilni udeležbi je bil negotov do zadnjih poročil z volišč. Po neuradnih izidih je Stušek dobil 3.971 ali 51,6 odstotka vseh glasov in njegov tekmec za županski stol **Andrej Čufer** 3.725 oz. 48,4 odstotka, razlika je bila torej 246 glasov. "Hvala vsem do zmage," so bile prve besede **Janka S. Stuška** v stavbi na Gorenjski cesti, kjer je skupaj z vsemi, ki so ga podpirali, pričakoval izid volitev in potlej tudi odprl šampanjec. "Zmage sem vesel, hkrati pa sem presenečen nad tesnim izidom, saj sem glede na predvolilne napovedi pričakoval večjo razliko. Čestitam nasprotniku za dostojen boj in dober uspeh," je dejal Stušek. Predvolilna kampanja je bila po Stuškovem mnenju naporna, vendar korektna in brez nizkih udarcev. Med prve pomembne naloge po volitvah uvršča oblikovanje koalicije, sklic konstitutivne in prve delovne seje, pripravo proračuna za prihodnje leto in dokončanje letos začetih del. Pri oblikovanju koalicije bo dal prednost strankam in listam, ki so ga že doslej podpirale. "Vesel sem tudi, da je v tržiški občini zmagal Borut Sajovic. Računam na boljše sodelovanje s sosednjo občino, s katero nas povezujejo ceste in reševanje problematike odlaganja odpadkov," je dejal Stušek.

Veselje ob zmagi Janka S. Stuška (drugi z leve)

Kranj je dobil psihiatra

V Mestni občini Kranj je zmagal Damijan Perne s 50,74 odstotka glasov.

Suzana P. Kovačič

Kranj - "Lagal bi, če bi rekel, da danes nisem bil nervozen (op.: v nedeljo). Z družino sem odšel k očetu na vikend in del dneva preživel v naravi. Dokaj miren pa sem prišel zvečer pričakat volilni rezultat," je povedal novi kranjski župan **Damijan Perne**, zdravnik psihiater, v politiki pa novinec, saj je v politično areno stopil pred komaj tremi meseci. Za županski stol se je boril kot nestrankarski kandidat, s pomočjo podpisov volivcev in podporo liste Mladi za Kranj. "Zgodilo se je tisto, kar smo pričakovali. Napovedal sem tesen rezultat. Mislim, da so me ljudje nekoliko bolje spoznali v drugem krogu volitev in da so začeli verjeti v to, da so v občini možne spremembe. Strašansko sem vesel in sem hvaležen vsem volivcem," je ob pol desetih zvečer sicer še vedno neuraden, a dovolj prepričljiv rezultat komentiral Perne. Slavil je v družbi družine, sorodnikov, prijateljev, za zmago so mu prišli čestitat tudi Social demokrati, ki so podpirali Mohorja Bogataja.

Katera bo Pernetova prva županska poteza? "Dela je ogromno. Zagotovo bom kmalu preselil županso pisarno v Mestno hišo in s tem dokazal, da je treba dati življenje centru mesta. Spoznati se bom moral z vsemi aktivnostmi v občini, dobiti vpogled v aktualne projekte. Sledili bodo razpis za novega direktorja občinske uprave in srečanja s svetniki. Računam na dobro sodelovanje z drugimi strankami, NSi me je podprla že pred izvolitvijo," je odgovoril Perne, ki je predvolilno kampanjo ocenil z besedami "dokaj fer". In kaj bo z njegovo službo psihiatra? "Želim obdržati vsaj ambulanto s pacienti, ki jih že imam v obravnavi, a se bom o tem posvetoval s Kosovo komisijo. Na vsak način pa bom profesionalno v novi službi v Kranju," je še povedal Damijan Perne.

Damijan Perne (v sredini) slavi s somišljeniki. Foto: Tina Dokl

Miran Zadnikar tretjič župan

Jože Košnjek

Preddvor - Po neuradnih podatkih je **Miran Zadnikar** prejel 62,37 odstotka glasov, protikandidat in sedanji župan **Franc Ekar** pa 37,63 odstotka glasov. Miran Zadnikar je bil na vseh voliščih prepričljiv zmagovalec. Tako bo že tretjič župan. Dvakrat je bil v mandatih 1994-1998 in 1998-2002, tretjega pa je začel v nedeljo zvečer, ko so pred njegovo hišo ob golažu, ki ga je skuhal Tone Arvaj, ki je po rodu iz Preddvora, in kuhanem vinu prisrčno proslavili zmago. Slavje je delila tudi 87-letna županova mama **Tončka**.

Miran Zadnikar z mamo Tončko, bratom Vinkom, ženo Pavlo, hčerko Nežko in "kuharjem" Tonetom Arvajem pred domačo hišo.

"Moja ponovna vključitev v politiko je za marsikoga res presenečenje, saj sem pred štirimi leti obljubil, da se ne bom več ukvarjal s politiko. Ker se v zadnjih štirih letih v preddvorski občini ni premaknilo na boljše, sem si premislil. Razočaran sem bil, ker so bili v zadnjem mandatu nekateri projekti, ki sem jih začel, neupravičeno kritizirani in shranjeni v predal. Dobil sem črn madež, ki ga želim v tem mandatu sprati." Miran Zadnikar namerava bolje organizirati delo občinske uprave.

Gorenjski Glas

ODGOVORNA UREDNICA
Marija Volčjak

NAMESTNIKA ODGOVORNE UREDNICE
Jože Košnjek, Cveto Zaplotnik

UREDNIŠTVO
NOVINARJI - UREDNIKI:
Boštjan Bogataj, Alenka Brun, Igor Kavčič, Jože Košnjek, Urša Peternel, Stojan Saje, Vilma Stanovnik, Cveto Zaplotnik, Danica Zavrl Žlebir, Suzana P. Kovačič, Štefan Žargi, Mateja Rant;
stalni sodelavci:
Jasna Paladin, Marjeta Smolnikar, Matjaž Gregorič, Miha Naglič, Milena Miklavčič, Simon Šubic, Maja Bertoncelj, Igor Žerjav

OBLIKOVNA ZASNOVA
Jernej Stritar, Tricikel

TEHNIČNI UREDNIK
Grega Flajnik

FOTOGRAFIJA
Tina Dokl, Gorazd Kavčič, Gorazd Šinik

LEKTORICA
Marjeta Vozlič

VODJA OGLASNEGA TRŽENJA
Mateja Žvižaj

GORENJSKI GLAS je registrirana blagovna in storitvena znamka pod št. 9771961 pri Uradu RS za intelektualno lastnino. Ustanovitelj in izdajatelj: Gorenjski glas, d.o.o., Kranj / Direktorica: Marija Volčjak / Naslov: Zoisova 1, 4000 Kranj / Tel.: 04/201 42 00, fax: 04/201 42 13, e-mail: info@g-glas.si; mali oglasi in osmrtnice: tel.: 04/201 42 47 (sprejem na avtomatskem odzivniku 24 ur dnevno); uradne ure: vsak delovni dan od 7. do 15. ure / Gorenjski glas je poltednik, izhaja ob torkih in petkih, v nakladi 22.000 izvodov / Redne priloge: Moja Gorenjska, Letopis Gorenjska (enkrat letno), Na potep in sedem lokalnih prilog / Tisk: SET, d.d., Ljubljana / Naročnina: tel.: 04/201 42 41 / Cena izvoda: 290 SIT/1,21 EUR, letna naročnina: 30.160 SIT/125,86 EUR; Cene v drugi valuti so preračunane po centralnem paritetnem tečaju (1 EUR je 239, 64 SIT). Redni plačniki imajo 20 % popusta, letni 25 % popusta; naročnina za tujino: 126 EUR preračunano v tolarje po srednjem tečaju Banke Slovenije; v cene je vračunan DDV po stopnji 8,5 %; naročnina se upošteva od tekoče številke časopisa do pisnega preklica, ki velja od začetka naslednjega obračunskega obdobja / Oglasne storitve: po ceniku; oglasno trženje: tel.: 04/ 201 42 48.

Zmagal Starman

Mateja Rant

Žiri - "Pričakoval sem, da bo izid tesen, saj nisem vložil prav veliko napora v to, da bi zmagal," je takoj po objavi neuradnih rezultatov nedeljskih volitev za župana, ko je še zbiral prve občutke, dejal **Bojan Starman**. Zbral je le 28 glasov več kot njegov protikandidat Martin Kopač. Ob tej priložnosti je zato svojemu protikandidatu čestital za dober boj.

Po neuradnih podatkih je Bojan Starman, kandidat SDS, zbral 50,53 odstotka glasov, kandidat LDS Martin Kopač pa 49,47 odstotka. Tako bo Starman občino vodil že četrti mandat. Kot pravi, bo predvsem nadaljeval že začete projekte, obenem se projekti odpirajo tudi na novo. "Najprej bodo zato svetniki dobili na mizo proračun za leto 2007, saj se ga bo treba takoj lotiti, da bo delo normalno teklo naprej," je po zmagi napovedal Starman. Med prednostnimi projekti je izpostavil gradnjo doma za starejše, nadaljevanje del pri obnovi cest, zagotovitev novih stanovanj, obnovo šolskih prostorov in seveda obnovo stare šole za potrebe muzeja. "Ogromno je stvari, pri katerih smo definirali tudi roke, do kdaj naj bi bile končane, tako da bo treba začeti čim bolj intenzivno delati."

Bojan Starman (tretji z desne) s prijatelji /Foto: Polona Mlakar Baldasin

Prvič Milan Čadež

Mateja Rant

Gorenja vas-Poljane - "Potiho sem zmago sicer pričakoval, ampak da bo tako prepričljiva, si pa nisem mislil," je bil po zmagi na nedeljskih županskih volitvah dobro razpoložen novi gorenjevaško-poljanski župan **Milan Čadež**. Kot kandidata SDS so ga pred drugim krogom podprli tudi v občinskih odborih LDS in NSi. "S tako široko podporo se bom takoj lotil dela," je še napovedal.

Milana Čadeža je po neuradnih podatkih podprlo 54,39 odstotka volivcev, nestrankarskega kandidata Jožeta Bogataja, ki je občino vodil od njene ustanovitve, pa 45,61 odstotka. "Občani so si očitno zaželeli sprememb," je rezultate komentiral Milan Čadež. Kot pravi, vedno daje poudarek timskemu delu in tako bo tudi pri županovanju. Zato je k sodelovanju povabil vse stranke v občinskem svetu. "S pozitivno energijo bomo šli naprej. Tudi tisti, ki niso glasovali zame, bodo pozitivno presenečeni," obljublja novi župan. Najprej ima v načrtu izdelavo večletnega razvojnega plana občine, ki bo vodilo pri njihovem delu v prihodnje. "25 let se v občini ni nič premaknilo. Zato bo moja prva naloga predvsem vrniti delovna mesta v te kraje."

Milan Čadež (drugi z leve) proslavlja zmago.

Draksler zmagal le za las

Igor Draksler je na volitvah tesno premagal protikandidata Dušana Krajnika.

Danica Zavrl Žlebir

Škofja Loka - V volilnem štabu Igorja Drakslerja na sedežu stranke SLS je bilo v nedeljo zvečer zelo napeto, zlasti proti koncu, ko je volilna komisija štela glasove na zanj neugodnih voliščih. V računalnik so gledali v štabu, pa tudi Igor Draksler doma, od koder je potem prispel med svoje somišljenike. Števec se je ustavil pri 4745 glasovih za Drakslerja in 4736 glasovih za Dušana Krajnika. Volilni rezultat je 50,05 odstotka za Drakslerja in 49,95 odstotka za Krajnika. Kljub tako tesni zmagi so v štabu nazdravili, zazvenela je harmonika, vrstile so se čestitke, Igorja Drakslerja pa smo sredi takšnega razpoloženja komaj iztrgali za kratko izjavo. "Najprej bi se rad zahvalil volivkam in volivcem, da so imeli toliko moči, da so prišli na volišča in glasovali zame. Hvala tudi moji ekipi, ki je stala ob meni vseh dvanajst let. Mislim, da smo veliko storili in to je proti koncu tudi odločilo. In naposled naj se zahvalim tudi tistim, ki so se v zadnjem času očitno postavili zoper mene, kar je povzročilo, da so moji volivci šli na volišča, kar je z nekaj glasovi prednosti odločilo meni v prid. Kar zadeva tesen izid, je takšen v Loki vselej, razen pred štirimi leti, sicer smo vselej tekli drugi krog. Sem pa izredno zadovoljen, da je izid v mojo korist in bomo lahko nadaljevali začeto delo," je dejal **Igor Draksler**. O morebitni koaliciji se še ni odločil, sicer pa bo treba temeljne projekte spremljati skupaj in iskati zavezništvo s tistimi, ki so pripravljeni konstruktivno delati. Na vprašanje o nasprotni koaliciji, ki obeta močno opozicijo, pa pravi, da je bila tako ali tako oblikovana zgolj zato, da spodnese obstoječega župana.

V studiu Garač, kjer so se zbrali člani in podporniki štaba **Dušana Krajnika**, ob glasbi Suhe špage, torti in zdravicah ni bilo čutiti poraza. Ob tesnem rezultatu bi se skorajda lahko reklo, da sta zmagovalca oba, je menil Krajnik, ki pa še čaka, kaj bo prineslo glasovanje po pošti in napoveduje, da bo njegova stran izkoristila institut ponovnega štetja glasov.

Igor Draksler je zmagi nazdravil z ženo Vero. /Foto: Gorazd Kavčič

Tonetu Smolnikarju že četrti mandat

Jasna Paladin

Kamnik - Precej napeto je bilo v nedeljo v Kamniku, oba kandidata - dosedanji župan **Tone Smolnikar** in njegov protikandidat **Demeter Sadnikar**, sta bila prepričana o zmagi. Zmago je s slabimi 53 odstotki glasov v velikem slogu proslavil Tone Smolnikar, ki si je s tem zagotovil že svoj četrti mandat. Na veliko slavje je že od daleč opozarjal ognjemet, prostori gostilne Mlakar pa so bili kar pretesni za vse sorodnike, prijatelje, izvoljene svetnike in člane njegove liste, sodelavce z občinske uprave in druge občane, ki so mu želeli čestitati in proslaviti zmago. Vidno zadovoljen župan si je v prijetni družbi vzel čas tudi za novinarje in med drugim povedal: "Zadovoljen sem z rezultatom in tudi z udeležbo, saj je bila kljub slabšim napovedim le za nekaj odstotkov slabša kot v prvem krogu. Tudi to gotovo potrjuje, da sem imel dober program, ki so ga volivci želeli podpreti. V prihodnjem mandatu želim predvsem nadaljevati že načeto - cela vrsta je namreč projektov, ki se jih ne da izpeljati v enem letu ali dveh. Verjamem, da ne bom razočaral tistih, ki so me podprli, in še naprej bom župan prav vseh Kamničanov!" Kljub dolgi in naporni kampanji pa Smolnikarju moči še zdaleč ni zmanjkalo. Kot je poudaril, ima zamisli, ekipo in novo energijo, s čimer bo lahko uresničil vse, kar si je zadal.

Tonetu Smolnikarju so se pri praznovanju pridružili tudi svetniki z njegove liste.

Franc Jerič premagal Tomaža Štebeta

Jasna Paladin

Mengeš - Občino Mengeš bo v prihodnjih štirih letih vodil nov župan, saj so volivci odločili, da želijo spremembe, in so namesto dosedanjega župana **Tomaža Štebeta** podprli njegovega protikandidata **Franca Jeriča**. Slednji je dobil več kot 62 odstotkov vseh glasov, kar pa glede na ankete in predvolilna soočenja niti ni bilo presenetljivo. Zaradi prepričljive zmage so se v taboru zmagovalca, v lokalu za mengeškim kulturnim domom, Jeričevi volivci začeli zbirati že pred koncem štetja glasovnic. Približno štiristo jih je prišlo čestitat novemu županu, med njimi pa je bil tudi Tomaž Štebe, ki je rezultate volitev s svojimi sodelavci spremljal v gostilni na drugi strani ulice. Z ognjemetom in dobro kapljico so proslavljali ves večer, a ne predolgo, saj bo, kot je poudaril Franc Jerič, že naslednji dan treba poprijeti za delo. "Iskreno rečeno, sem pričakoval zmago, res pa ne s tako visoko podporo volivcev. Dela se bom lotil takoj, ko bo moj mandat potrjen, čim prej bi rad vzpostavil dobro sodelovanje s svetniki in sodelavci občinske uprave. Kadrovskih sprememb za zdaj ne načrtujem, saj sem prepričan, da na občini delajo dobri, strokovni ljudje in da se bo dalo o vsem dogovoriti. Najprej sledi predaja poslov in pregled dokumentacije, nato pa izpeljava konkretnih projektov," je med drugim povedal Jerič, ki obljublja večje sodelovanje z župani gorenjske regije, predvsem v povezavi z obnovo krvavškega vodovodnega sistema, pričakuje pa tudi sodelovanje dosedanjega župana, ki bo Mengšu še naprej lahko pomagal kot poslanec v DZ in občinski svetnik.

Franc Jerič s svojimi prijatelji in znanci

Slabše poleti, bolje jeseni

Med blejskimi gosti prednjačijo Angleži, vse več pa je gostov iz Amerike in Rusije.

VILMA STANOVNIK

Bled - Od začetka leta do konca oktobra so v blejskih hotelih, kampu in večjih penzionih ustvarili 445.000 nočitev, kar je odstotek manj kot v istem obdobju v lanskem letu. "Pri tem je treba upoštevati, da smo maja 2005 na Bledu gostili mednarodno srečanje gasilcev in samo s tem dogodkom realizirali preko sedem tisoč nočitev. Letos smo po dobrih pomladnih mesecih in lepem juliju zabeležili zmanjšanje nočitev v avgustu, eden pomembnih razlogov pa je bilo zagotovo izredno slabo in deževno vreme, ki je pregnalo veliko gostov predvsem iz zasebnih zmogljivosti in kampa," o vzrokih za manjši poletni obisk pravi direktorica Turizma Bled **Eva Štravs Podlogar** in dodaja, da pa so bolj zadovoljni zadnja dva meseca: "Zadnja leta ugotavljamo, da se klasičnemu turizmu septembra in oktobra pridruži še poslovni turizem in da je Bled v jesenskih mesecih dobro zaseden z gosti, ki več denarja porabijo tudi za zunajpenzionsko ponudbo."

Struktura gostov po narodnosti se je v zadnjih letih na Bledu precej spremenila. Na prvem mestu so sedaj Angleži z okoli 20 odstotki vseh nočitev, sledijo jim Nemci, Italijani in s sedmimi odstotki že tudi Američani. Od januarja do oktobra letos so Američani ustvarili prek 32 tisoč nočitev. Največje povečanje v številu nočitev pa beležijo pri gostih iz Rusije, Hrvaške, Francije in Avstrije.

Med blejskimi gosti je vedno več gostov iz Amerike in Rusije, še vedno pa s kar 20 odstotki prednjačijo Angleži.

"Napovedi za zimo ne prinašajo bistvenih sprememb v zasedenosti. Skupaj s turističnim gospodarstvom nameniamo veliko aktivnosti večjemu in boljšemu trženju zimske ponudbe. V letošnjem letu bodo to dodatni dogodki, povezani s prazničnim vzdušjem Veselega decembra. Smučarski paketi in posebni paketi, ki so jih pripravili v hotelih, pa poleg dodatnih aktivnosti za zdravje in sprostitev ponujajo tudi enotno smučarsko vozovnico za Stražo, Vogel, Kranjsko Goro, Krvavec in Sorico. Prav tako so pomembni tudi veliki športni dogodki in veseli nas, da bomo januarja na Bledu spet pozdravili svetovno biatlonsko karavano. Upamo, da nam bo zima naklonjena in nas obdarila s snegom že pred božičnimi prazniki, saj tudi zimsko vzdušje vpliva na prodajo aranžmajev," še dodaja Eva Štravs Podlogar.

Nad Skenderovića tudi ekologi

URŠA PETERNEL

Jesenice - Že večkrat smo pisali o težavah, ki jih krajanom Podmežakle povzroča **Azis Skenderović**. Na parceli ob Ilirski cesti kopiči raznovrsten material in navlako ter po trditvah sosedov zapira cesto, zmerja in razbija. Občina, policija in inšpekcije so, kot pravijo sosedje, nemočni oziroma neučinkoviti. Kljub obljubam in zagotovilom, da je "vrag vzel šalo" in da bodo Skenderoviću pristrigli krila, pa se to še vedno ni zgodilo. Kot je povedala predsednica Krajevne skupnosti Podmežakla **Marina Kalan**, ki že vrsto let opozarja na težave s Skenderovićem, se je omenjeni sicer res preselil v občinsko nadomestno stanovanje v Logu Ivana Krivca, tako da imajo v Podmežakli mir vsaj ponoči. A podnevi se v Podmežakli dogaja stara zgodba. Tako so krajani Podmežakle že povsem obupali in sploh ne verjamejo več, da bodo pristojne službe Skenderovića sploh kdaj ustavile. Na problem je pred časom opozorilo tudi Gorenjsko ekološko združenje, ki je na poziv občanov izvedlo ekološko patruljo, in kot je povedal predsednik združenja **Vojko Bernard**, so ugotovili porazno stanje črnih odlagališč pri Skenderoviću. Zato so poslali dopis inšpektorici za okolje in prostor **Bojani Pohar** (z njim so seznanili tudi ministra za okolje Janeza Podobnika), v katerem jo vnovič pozivajo, naj ukrepa. "Znano nam je, da so tako občina kot posamezniki zaman več let pošiljali prijave na inšpekcijske službe ministrstva za okolje in prostor, zato vas pozivamo, da v najmanjšem možnem času ukrepate in dosežete odstranitev črnih odlagališč na Ilirski cesti, saj ne samo, da je požarno nevarno, eno od odlagališč je v neposredni bližini transformatorske postaje in je tudi zdravstveno nevarno, ker se v neposredni bližini igrajo otroci. Po izjavah občanov so na teh odlagališčih videli tako podgane, miši kot tudi potepuške pse in mačke," so zapisali v dopisu. Po več kot dveh mesecih v združenju niso dočakali nobenega odgovora ne inšpektorice ne ministra, zato so ju konec prejšnjega tedna po besedah Vojka Bernarda zaradi neodzivanja prijavili informacijski pooblaščenki.

KRANJ

Pesem štirih na Gimnaziji

Pesem štirih je naslov koncerta, ki bo v nedeljo, 19. novembra, ob 19. uri v večnamenski dvorani Gimnazije v Kranju, na katerem bodo peli komorni pevski zbor Mysterium iz Kranja, mešani pevski zbor Musica viva Kranj-Primskovo, ženski pevski zbor Dupljanke iz Dupelj in mešani pevski zbor Strune Šentlovrenc. Koncert bo priprava na regijsko tekmovanje pevskih borov, ki bo prihodnjo soboto v Škofji Loki. **J. K.**

KRANJ

Svetovni dan diabetesa

Društvo diabetikov Kranj za danes z začetkom ob 11. uri organizira dan odprtih vrat v prostorih novega prizidka Zdravstvenega doma Kranj. Danes je tudi Svetovni dan diabetesa in 50 let, odkar so ustanovili Zvezo društev diabetikov Slovenije. **S. K.**

WWW.GORENJSKIGLAS.SI

VOLITVE 2006

DOMŽALE

Zanesljiva zmaga Tonija Dragarja

Toni Dragar

Domžalski volivci so v drugem krogu lokalnih volitev za svojega novega župana izbrali **Tonija Dragarja**. Dragar, ki je bil doslej poklicni podžupan dosedanje županje Cvete Zalokar Oražem, je prejel dobrih 62 odstotkov vseh glasov, premagal pa je protikandidata Petra Verbiča. Na rezultate volitev je skupaj s svojo družino, prijatelji in sodelavci čakal v priznani gostilni Mgan v Prelogu pri Ihanu, ugodnemu rezultatu primerno pa je bilo tudi veselo vzdušje. In kakšen je njegov prvi komentar? "Kampanja je bila zelo dolga in naporna in čeprav smo pričakovali zmago že v prvem krogu, smo tudi s tem rezultatom zelo zadovoljni. Pričakoval sem tak odstotek glasov, saj so dvotretjinsko zmago napovedovale vse ankete v zadnjih dneh." Večjih sprememb v občini Dragar ne napoveduje, saj je prepričan, da je že sedanja ekipa delala zelo dobro, kar so ne nazadnje potrdili volivci. Že v tem tednu pa se bodo začeli pogovori za sestavo koalicije, z vsemi strankami in tudi s protikandidatom Petrom Verbičem. Volilna udeležba domžalskih volivcev je bila 50,67-odstotna. **J. P.**

KRATKA NOVICA

KRIŽE, BISTRICA PRI TRŽIČU

Pešci bodo varnejši

Minuli petek so predali namenu nove pločnike v dveh krajih tržiške občine. Ob Snakovški cesti v Križah so naredili 260 metrov dolg pločnik od križišča s cesto za Pristavo do vulkanizerstva Rozman. Tam so uredili odvode meteorne vode, hišne priključke in javno razsvetljavo ter položili kabelsko omrežje in plinovod, kar je skupaj z dokumentacijo vredno okrog 20 milijonov tolarjev. Še dobrih deset milijonov tolarjev več bo stala razširitev Begunjske ceste v Bistrici in izgradnja približno 130 metrov dolgega pločnika. Pred tem so morali na najožjem delu porušiti hišo na Begunjski 4, ob delih na cesti in gradnji treh podpornih zidov pa so poskrbeli za obnovo vodovoda ter napeljavo plinovoda, javne razsvetljave in električnega kabla. **S. S.**

TUJI JEZIKI za DIJAKE
Tel.: 04/515 05 90 www.mekon-loka.si

LEKARNA V BOROVLJAH
LEKARNA
ADLER APOTHEKE
MAG. PHARM. JUTTA ROSIAN
Borovlje - Ferlach, Hauptplatz 16
Tel. 0043/4227/2225
Fax 0043/4227/2572
email: adler@apothekeferlach.at
www.apothekeferlach.at
Naročila za zdravila sprejemamo tudi po telefonu in faksu!
Zdravila iz NEMČIJE vam bomo preskrbeli v roku enega dneva!
POKLIČITE NAS, GOVORIMO SLOVENSKO!

KRATKE NOVICE

KRIŽ

Obnovljena kriška kapelica

Minulo nedeljo so na Križu s pravo vaško slovesnostjo blagoslovili kapelico, ki sredi vasi, pri domačiji Gustač, stoji že od leta 1906. "Tega leta jo je postavil ženin stari oče, zidarski mojster Jože Pogačar, ki je bil doma v tej hiši. Doslej je bila že prenovljena leta 1980 in letošnja obnova niti ne bi bila potrebna, če se ne bi v kapelico pred kakšnimi desetimi let zaletel avto in jo povsem razmajal in pošteno uničil," je povedal **Lovro Gerkman** z omenjene domačije, pobudnik in gonilna sila letošnje prenove, ki sovpada prav s stoletnico kapelice. Temeljita obnova je zajela drenažo, betoniranje temeljev, tlakovanje, novo streho, prenovo kipa Srca Jezusovega in dveh angelov in prenovo zunanjih poslikav, česar se je lotil **Albin Škrjanec** iz Most, mojster, ki je poslikave prenovil že pred šestindvajsetimi leti. "Ta naša vaška kapelica je zdaj res pravi ponos Križa in daleč naokoli ne boste našli tako lepe," z zadovoljstvom pripovedujejo Križani, ki so z izjemo bakrene kritine, ki jo je plačala občina, vsa sredstva za obnovo kapelice zbrali sami. **J. P.**

Prenovljena kapelica na Križu

KOMENDA

Komendski svetniki so začeli delati

Na prvi konstitutivni seji so se v četrtek zbrali na novo izvoljeni svetniki občine Komenda. Od štirinajstih svetnikov je kar osem starih, pridružilo pa se jim je šest novincev - **Aleksandra Majcen** (SD), **Danica Zmrzlikar** (NSi), **Miran Bremšak** (SDS), **Srečo Kos** (LDS), **Baldomir Kremžar** (TRN) in **Franc Petrič** (SLS). Župan **Tomaž Drolec** je pohvalil, da so v občinskem svetu po novem tri svetnice, ena več kot doslej. Svetniki so potrdili mandate in izvolili člane Komisije za mandatna vprašanja, volitve in imenovanja, ki jo bo kot predsednik vodil **Janez Dolinar** (SDS), zastopalo pa jo bo še šest članov iz vseh list. Svetniki so posredovali kar nekaj pobud in vprašanj, povezanih z ureditvijo središča Komende, gradnjo druge faze poslovne cone in obnovo cerkvenih objektov. Župan je izrazil željo po čim boljšem sodelovanju, kar se bo pokazalo že na prihodnji seji, ki je sklicana že čez dober teden. **J. P.**

KAMNIK

Trg talcev v novi podobi

V petek so v Kamniku slovesno odprli prenovljeni Trg talcev v neposredni bližini Maistrovega spomenika. Trg, ki je bil doslej precej zanemarjen, so v mesecu dni obnovili po načrtih kamniškega arhitekta Tomaža Schlegla. Odstranili so živo mejo ob Medvedovi ulici, prenovili tlake, ki so jih zamenjali z novimi betonskimi ploščami in granitnimi kockami, podrli obstoječa drevesa in zasadili nekaj novih, nekoliko so povečali bližnje parkirišče in obnovili fontano - spomenik talcem, iz katere zdaj spet teče voda. **J. P.**

KAMNIK

Zasebni vrtec bo odprt februarja

Občini Kamnik bo v prihodnjih mesecih uspelo zmanjšati število zavrnjenih otrok v vrtce, saj je bil pred dnevi uspešno zaključen razpis za podelitev koncesije za zasebni vrtec. Na razpis sta se prijavila dva ponudnika in eden od njih - Podjetje Peter Pan storitve, d. o. o., ki je predložil vsa potrebna dokazila, je že začel graditi prostore za vrtec na Cankarjevi cesti v Kamniku, kjer bo prostora za 94 otrok. Investicijo bo s 60 milijoni tolarjev podprla tudi Občina Kamnik, ki bo tudi za otroke, ki bodo obiskovali zasebni vrtec, sofinancirala oskrbne stroške, podobno kot pri otrocih, ki hodijo v javni vrtec Antona Medveda. Z drugim ponudnikom, Tomažem Lukanom iz Šmarce je občina podpisala pismo o nameri, ob izpolnitvi zahtevanih pogojev pa bi tudi v Šmarci v prihodnje lahko dobili koncesijski vrtec s štirimi oddelki. **J. P.**

Politika naj bo ob strani

V Naklem so potrdili mandate občinskim svetnikom in županu. Slednji se je zavzel za plodno sodelovanje vseh.

STOJAN SAJE

Naklo - Prejšnji teden se je sestal na prvi seji novi občinski svet Občine Naklo. Zasedanje je na začetku vodil najstarejši svetnik **Stanislav Koselj**, ki je čestital županu in kolegom k izvolitvi. Po imenovanju komisije za potrditev mandatov je predsednica občinske volilne komisije **Ivanka Jerala** seznanila zbrane s poročilom o volitvah. Kot je znano, je udeležba presegla 67 odstotkov vseh volivcev. Izmed treh kandidatov je bil za župana izvoljen **Janez Štular** s 1606 glasovi oziroma 59,97 odstotka glasov. Ker je vrnil svoj mandat svetnika, ga je zasedla **Ana Grašič**; iz SLS so poleg nje v svetu **Marjan Babič**, **Gabrijela Jošt**, **Ivan Meglič** in **Albin Rehberger**. SDS zastopajo **Albin Golba**, **Marko Mravlja** in **Ana Žontar**, NSi **Peter Celar** in **Branka Uranič**, LDS **Aleš Krumpestar** in **Jože Mohorič**, DeSUS **Zdravko Cankar** in SD **Stanislav Koselj**. S preferenčnimi glasovi je dobil mandat tudi kandidat Stranke za napredek krajevnih skupnosti **Anton Kosec**. Po potrditvi mandatov svetnikov in župana so imenovali komisijo za mandatna vprašanja, volitve in imenovanja, v kateri so **Marjan Babič**, **Branka Uranič** in **Marko Mravlja**.

V nagovoru novim svetnikom in svetnicam je župan **Janez Štular** poudaril, da si bodo morali skupaj prizadevati za izpolnitev predvolilnih obljub. Zato bo treba pustiti politiko ob strani in plodno sodelovati pri reševanju vseh vprašanj. Doslej niso podpisovali koalicijskih pogodb, ampak so vsi delali v dobro občine. Izrazil je pričakovanje, da bo tako še naprej. Že ta mesec se bodo sestali na seji, med katero bodo imenovali odbore in obravnavali izhodišča proračuna za leto 2007. Osnutek proračuna naj bi sprejeli decembra letos, predlog pa na začetku januarja prihodnje leto.

Slovesno pri Krnskem jezeru

V soboto je bila tradicionalna prireditev Krn - pohod spomina 1918-2006, s katero so se spomnili v prvi svetovni vojni padlih in umrlih vojakov.

CVETO ZAPLOTNIK

Ukanc - Prireditev, ki je bila tokrat že devetič zapored, se je začela z organiziranim pohodom iz Lepene ter iz Bohinja čez Komno in Bogatinsko sedlo, se nadaljevala s spominsko slovesnostjo pri "madžarskem križu" na Dupli planini in s proslavo pri Krnskem jezeru ter se končala z večernim srečanjem pri jezeru in s krnskim martinovanjem v Domu pri krnskih jezerih. Spominske slovesnosti se je udeležilo več kot petsto planincev, predstavnikov Slovenske policije in Slovenske vojske, članov diplomatskih predstavništev v Sloveniji in drugih gostov, med njimi so bili tudi madžarski veleposlanik **dr. Joszef Czukor**, poslanec in bovški župan **Danijel Krivec** in predsednik planinske zveze **Franc Ekar**. Po pozdravnem nagovoru predsednika organizacijskega odbora **Janka S. Stuška** je v imenu diplomatskih predstavnikov spregovorila veleposlanica Češke republike **Ivana Hlavsova**, ki se je prirediteljem zahvalila za prizadevnost pri ohranjanju spomina na trpljenje in smrt vseh takratnih, tudi čeških mladih vojakov. Slavnostni govornik **Jože Romšek**, generalni direktor Slovenske policije, se je spomnil, da je bila v prvi svetovni vojni prav 11. novembra ob 11. uri pred 88 leti podpisana prekinitev vseh sovražnosti med antantnimi in centralnimi silami. Takrat so se na slovenskem ozemlju bojevali predstavniki trinajstih narodov in narodnosti, Slovenci so se borili na vzhodni in zahodni fronti, prav na pomembnem soškem delu zahodne fronte pa so spoznali, da branijo svoje ozemlje. Večina narodov in narodnosti, ki se je takrat bojevala, se danes spet združuje, je ugotavljal Jože Romšek in dodal, da so se tudi Slovencem z vstopom v Evropsko unijo razširile meje in povečale razvojne možnosti.

Na spominski slovesnosti pri Krnskem jezeru / Foto: Aloiz Hvala

V Šenčurju ni črnih gradenj

V Šenčurju ne poznajo črnih gradenj, o katerih je govoril predsednik uprave Aerodroma Ljubljana Vinko Može.

SIMON ŠUBIC

Šenčur - V Šenčurju se čudijo besedam predsednika uprave Aerodroma Ljubljana **Vinka Možeta**, ki je za Gorenjski glas dejal, da so nekateri občani na črno postavili svoje hiše v letalskem koridorju in da letala, ki pristajajo ali vzletajo z brniškega letališča, ne letijo nad centrom Šenčurja. "Izjava o črnih gradnjah je zavajajoča, saj ne poznam niti ene črne gradnje v Šenčurju. Ne nazadnje je bilo naselje zgrajeno prej kot letališče," je na ustanovni seji občinskega sveta opozoril **Jožef Stružnik** (LDS).

Stružnik zato županu in občinski upravi predlaga, naj pridobiti gradbeno dovoljenje za letališče, v katerem so zapisani tudi pogoji za vzletanje in pristajanje. Kot je njemu znano, lahko letala v smeri Kranja vzletajo samo v posebnih - vremenskih razmerah, sicer pa je vzletanje dovoljeno le proti Vodicam. "Da letalo ob 0.40 vzleti tik nad hišami, je nevzdržno. Tega si ne smejo privoščiti," je dejal. "Dovoljenja za vzletanje ne daje letališče, temveč uprava za zračno plovbo," je še dodal.

"Na zahodni strani letališča ni navigacijskih naprav, zato kontrola letenja krši pravila," je pripomnil **Jože Regina** (SDS). Tudi župan **Miro Kozelj** je bil presenečen nad Možetovo izjavo. "Ne vem za nobeno črno gradnjo, letala pa seveda vzletajo nad Šenčurjem. A dokler nimamo orodja za pritiskanje na pristojne organe, nima smisla napenjati loka do konca," je župan umirjal strasti.

Žirovci za dom starejših

Da ne bo ostalo le pri obljubah zagotavljajo pobudniki ustanovitve sklada, v katerem bodo zbirali sredstva za gradnjo doma starejših občanov v Žireh.

Mateja Rant

Žiri - Po domovih za starejše po vsej Sloveniji je ta čas prek trideset Žirovcev, katerih največja želja je, da bi se vrnili v Žiri, je v imenu ustanovnega odbora poudaril **Franci More**. Gradnja doma za starejše je dolgoletna želja tudi številnih drugih občanov. Prav to jih je spodbudilo k ustanovitvi sklada, s katerim želijo predvsem na simbolni ravni pokazati, kako močno si želijo, da bi do gradnje doma res prišlo. Zavedajo se namreč, da zgolj s sredstvi, zbranimi v skladu, tega ne bo mogoče uresničiti, ampak bo treba poiskati še druge vire financiranja.

Sklad so formalno ustanovili na petkovi slovesnosti v galeriji DPD Svoboda, na računu, ki so ga odprli pri občini, pa se je do tistega trenutka že nabralo za dober milijon tolarjev, ki so jih prispevala večinoma žirovska podjetja. Za predsednika sklada so imenovali **Martina Kopača**, med ustanoviteljе pa se lahko zapiše vsak, ki bo to željo izrazil na tajništvu občine do prve seje občinskega sveta in seveda tisti, ki bodo do takrat prispevali denar za sklad. V skladu se bodo sredstva zbirala strogo namensko, je ob tem poudaril Kopač, vsi ustanovitelji pa bodo imeli tudi možnost odločati o vseh ključnih stvareh v zvezi s porabo denarja. "Če v štirih letih ne bi prišlo do gradnje doma, se bodo sredstva prenesla na občino, namen porabe zbranih sredstev pa bodo določili člani društva." Dodal je še, da je sklad povsem nepolitičen. "Ob tem se tudi zavedamo, da je gradnja doma tako resna stvar, da gradnjo lahko izpelje le resen gradbeni odbor. Društvo bo zato le zbiralo denar in pomagalo, da se bodo zadeve hitreje odvijale."

V Žireh bodo dom za starejše gradili s pomočjo sklada, v katerem bodo zbirali namenska sredstva. / Foto: Polona Mlakar Baldasin

Jubilej pomoči slepim

Center slepih, slabovidnih in starejših je prejšnji teden praznoval 70 let delovanja. Ministrstvo bo podprlo nadgradnjo doma.

Boštjan Bogataj

Škofja Loka - Leta 1935 je društvo slepih odkupilo Strahlov grad v Stari Loki, ki so ga do novembra 1936 toliko preuredili, da so lahko sprejeli prve slepe in slabovidne varovance iz vse Slovenije. V počastitev lepega jubileja so prejšnji teden v Centru slepih, slabovidnih in starejših (CSS), kot se danes imenuje zavod, pripravili vrsto prireditev. Med najodmevnejše spadata sv. maša, ki jo je darovalo devet duhovnikov na čelu s pomožnim ljubljanskim škofom **dr. Antonom Jamnikom** in domačim župnikom **dr. Alojzom Snojem**, in slavnostna prireditev, ki jo je obiskal tudi minister za delo, družino in socialne zadeve **mag. Janez Drobnič**.

"Bogastvo izkušenj in velika tradicija sta velika kvaliteta za uspešno delovanje zavoda. Čeprav danes praznuje pomoč slepim, imam občutek, da znate gledati. S srcem," je povedal Drobnič in dodal, da bo ministrstvo podprlo investicijo zavoda. Ta se bo začela prihodnje leto z nadgradnjo doma. "Mi želimo, da se v prazničnih trenutkih posvetimo ljudem in dogodkom, ki sooblikujejo zdajšnji trenutek, v katerega smo vpeti vsi, naši stanovalci, svojci in mi, ki delamo v domu," je v nagovoru povedala direktorica CSS **Stanka Vauh**.

CSS ima danes 212 stanovalcev, velika večina je žensk, od vseh pa je 89 slepih in slabovidnih iz vse Slovenije, starostniki pa prihajajo iz štirih občin na Škofjeloškem. Med njimi se prepletajo takšne in drugačne življenjske zgodbe, ki jih je v kroniko CSS ob 70-letnici ujela **Milena Miklavčič**. Slavnostno prireditev so začinili tudi številni nastopajoči, med njimi je posebej navdušil **Adi Smolar**, za piko na i pa so z darili poskrbeli nekdanji direktor **Boris Koprivnikar** in neodvisna lista NiT.

Foto: Polona Mlakar Baldasin

Direktorica CSS Stanka Vauh in minister Janez Drobnič

Devetnajst reliefov v samostanu

Bakrene reliefe z motiviko Škofjeloškega pasijona avtorja Vincenca Mohorčiča je občina odkupila in oddala v hrambo škofjeloškemu kapucinskemu samostanu.

Boštjan Bogataj

Škofja Loka - Škofjeloški pasijon kapucina patra Romualda Marušiča iz leta 1721 je najstarejše v celoti ohranjeno dramsko besedilo v slovenščini, ki uprizarja trnovo pot Kristusovega trpljenja in odrešenja. Staro gledališko besedilo se je dotaknilo tudi ljudskega umetnika **Vincenca Mohorčiča**, ki je ustvaril 19 reliefov iz tolčene bakrene pločevine.

Reliefe je za dva milijona tolarjev odkupila občina Škofja Loka in jih v začetku tedna predala v hrambo kapucinskemu samostanu oziroma njenemu gvardijanu, patru **Metodu Benediku**. Pater Benedik je bil predaje zelo vesel, umetniško delo pa je občudoval že ob prvi predstavitvi: "Prav je, da je celoten cikel 19 motivov ostal skupaj, še bolj pa, da ga hranimo kapucini, saj hranimo tudi izvirno besedilo." Režiser dosedanjih uprizoritev pasijona **Marjan Kokalj** pa meni, da je pasijon Vinka Mohorčiča lep odziv na dramski kulturni spomenik mesta, kjer avtor živi, diha ljudi in okolje: "Njegov pasijon ni le pasijon v smislu upodabljanja igre, pač pa tudi videnje in doživljanje življenja in okolja Škofje Loke."

"Škofjeloški pasijon je eno izmed t. i. *Škofjeloških pričevanj*, nad katerimi bedi Muzejsko društvo Škofja Loka. Občini smo predlagali, da bakroreze odkupi v kompletu," je vlogo muzejskega društva pojasnil **Alojzij Pavel Florjančič**, ki je pripravilo tudi potujočo razstavo o pasijonu. V prizidku kapucinskega samostana naj bi v prihodnjih letih zrasel kulturni center, ki bo vseboval samostansko knjižnico in stalno zbirko, posvečeno Škofjeloškemu pasijonu.

KRATKE NOVICE

Železniki

V Železnikih potrdili mandate

Prejšnji četrtek so se na svoji prvi seji v novem mandatu zbrali svetniki občine Železniki in potrdili rezultate volitev za župana Mihaela Prevca in v občinski svet. V novem občinskem svetu je od 17 svetnikov kar deset novih imen. Izvoljeni so bili: Jernej Bešter, Mirko Berce, Marko Gasser, Janez Ferlan, Marko Kos in Boris Jensterle (vsi SLS), Alojz Demšar, Mateja Bogataj in Peter Prezelj (vsi SDS), Franc Žaberl in Jože Prezl (oba SD), Gregor Habjan, Anka Rakovec (oba Svet pod Ratitovcem), Peter Mesec, Janez Habjan (oba Zveza neodvisnih Slovenije), Janez Thaler (NSi) in Florijan Tavčar (Desus). Izvolili so tudi volilno mandatno komisijo v sestavi Mirko Berce, Janez Thaler in Florijan Tavčar, ki bo v prihodnjih dneh oblikovala predlog odborov in komisij, predstavila pa se je tudi koalicija SLS, Svet pod Ratitovcem, NSi in Desus ter na drugi strani opozicija. "Sklenili smo, da pri vsebinskih vprašanjih kazanje političnih mišic ni pomembno. Prihodnjo sejo bomo imeli že na začetku decembra, ko bom dal v obravnavo osnutek proračuna," je po seji povedal župan Mihael Prevc. **B. B.**

Škofja Loka

Športni delavci za Sokolski dom

Prejšnji teden so ugledni škofjeloški športni delavci županu izročili predlog za zaščito imena Sokolski dom, ki jo v zadnjih letih imenujejo Kristalna dvorana. "Priča smo naraščajoči zavesti o pomenu sokolske dejavnosti v Škofji Loki. Sokolski dom je bil zgrajen leta 1922 in spada v arhitekturno, zgodovinsko in splošno kulturno dediščino našega mesta. Zato menim, da je treba ohraniti spomin na imena starejših hiš, kajti tudi to je kultura in pošten odnos do preteklosti," o ohranitvi imena Sokolski dom menijo številni ugledni sedanji in nekdanji vrhunski športniki, športni delavci, športni zanesenjaki in navdušenci. Kot smo že poročali, bo občina tudi s pomočjo 235 tisoč evrov norveškega finančnega mehanizma Sokolski dom (Kristalno dvorano) v celoti prenovila v sodobno kulturno, informacijsko in družabno središče. **B. B.**

Škofja Loka

Dela na obvoznici se lahko začnejo

V petek opoldne so predstavniki Direkcije RS za ceste, Občine Škofja Loka in izvajalskih družb SCT in Cestnega podjetja Kranj sklenili pogodbo za delo na pripravljalnih delih v sklopu 1. etape izgradnje poljanske obvoznice v vrednosti 330 milijonov tolarjev. V sklopu pripravljalnih del, katerih začetek je predviden takoj po uvedbi izvajalca, bo izvedena rekonstrukcija Ljubljanske ceste ter izgradnja prvega križišča, v okviru katerega se obvoznica priključuje na Ljubljansko cesto. **B. B.**

Medvode

Godbeniki treh držav v Medvodah

V nedeljo je v športni dvorani v Medvodah potekalo mednarodno srečanje pihalnih orkestrov. Poleg domače Godbe Medvode so se številnemu občinstvu predstavili še godbeniki pihalnega orkestra Breg-Dolina iz sosednje Italije, Pihalni orkester Gornja Radgona ter Pihalna godba mesta Monošter na Madžarskem. Godba Medvode je lani praznovala 75 let delovanja, trenutno pa v njej nastopa okrog 30 godbenic in godbenikov. Dirigent medvoške godbe je zadnji dve leti in pol **Silvo Dolinšek** iz Tupalič pri Preddvoru, ki nam je povedal malce več o programu, s katerim so se predstavili tokrat: "Program je star približno eno leto. Skladbe so izvzete iz repertoarja, ki smo ga že naštudirali. Izbrali smo skladbe, ki so ljudem všeč." Mednje sodi Štruclov Šopek domačih, osrednja glasbena tema iz filma Flashdance in še en Štruclov valček za pihalni orkester in solo vokal, kjer je zraven zapel **Tone Habjan**. **M. B.**

Godba Medvode in solist Tone Habjan

GORENJSKI SEMAFOR

HOKEJ

U-18, pripravljalni turnir, Hradec Kralove (Češka): Mlada Boleslav : Slovenija 2 : 6, Hradec : Slovenija 6 : 1, Hradec : Slovenija 2 : 3. **U-20, pripravljalni turnir,** Telfs (Avstrija): Francija : Slovenija 4 : 2 (3 : 0, 1 : 2, 0 : 0), Danska : Slovenija 3 : 1 (1 : 0, 2 : 0, 0 : 1), Avstrija : Slovenija 5 : 2 (3 : 0, 0 : 1, 2 : 1). **Člani, EIHC Turnir,** Budimpešta (Madžarska): Madžarska : Slovenija 7 : 1 (2 : 0, 3 : 0, 2 : 1), Francija : Litva 8 : 2, Slovenija : Francija 1 : 5 (0 : 1, 1 : 2, 0 : 2), Madžarska : Litva 10 : 2, Madžarska : Francija 3 : 4, Slovenija : Litva 5 : 2 (1 : 0, 3 : 1, 1 : 1). **EKL člani, 3. krog,** Steindorf (Avstrija): ESC Steindorf : HK MK Bled 7 : 9 (3 :4, 2 : 4, 1 : 1). **T. T.**

ROKOMET

1. liga ženske: KSI Škofja Loka - Europrodukt Brežice 35 : 18; **1. B liga - moški:** Termo - MIK Radeče 37 : 26; **1. B liga - ženske:** Vita center Naklo - Loka 22 : 32; Sava - Sežana 31 : 27; **2. liga - zahod moški:** Radovljica - Ajdovščina 30 : 35; Alples - Cerklje 24 : 25; Mitol Sežana - Duplje 29 : 29; Kranj - Mokerc 34 : 33. **M. D.**

KOŠARKA

Liga NLB, 9. krog: Helios - Union Olimpija 73 : 69.
Liga UPC Telemach, 5. krog: Misel Postojnska jama - Triglav Kranj 83 : 74, Geoplin Slovan - Loka kava TCG 94 : 78, Koper - Helios 71 : 97. **1. SKL za ženske, 5. krog:** HIT Kranjska Gora - Konjice Special Ribič 83 : 69, Kozmetika Afrodita - Domžale 51 : 57, Odeja : AJM 56 : 73.

ODBOJKA

Srednjeevropska liga, 9. krog: Autocommerce Bled - Prevent Gradnje 3 : 1 (19, 21, - 20, 15). **1. DOL - moški:** Galex-Mir : Astec Triglav 3 : 0 (21, 19, 14), Calcit Kamnik : Krka 1 : 3 (- 21, - 22, 21, - 21). Po prvem delu tekmovanja je v vodstvu Salonit Anhovo (20) pred Krko (15). Astec Triglav (8) in Calcit Kamnik (7) sta na petem oziroma šestem mestu in imata tri točke naskoka pred Logatcem in Fužinarjem, ki sta na dnu lestvice. **1. DOL - ženske:** Broline Kamnik : Galeb Grup Hitachi 3 : 1 (24, - 23, 20, 22), ŽOK Šentvid : Jesenice Bled 3 : 0 (19, 18, 24). Prvouvrščena HIT Nova Gorica (21) ima 4 točke naskoka pred Sloving Vitalom. Broline Kamnik (9) je na 5. mestu in ima 6 točk naskoka pred ŽOK Šentvidom, sledi jim Izola (3) na zadnjem mestu pa so Jesenice Bled (1). **2. DOL moški:** Svit : Telemach Žirovnica 3 : 0 (15, 19, 20), Olimpija : Termo Lubnik 3 : 2 (- 25, 26 : 15, - 23, - 16, 12). Olimpija na prvem mestu je povečala prednost pred drugouvrščenim Telemach Žirovnico (12) na dve točki. Termo Lubnik (7) je na 6. mestu. **2. DOL ženske:** Magro-MZG Grosuplje : ŽOK Partizan Šk. Loka 3 : 2 (14, 19, - 25, - 24, 9). Vodilni MTD ŽOK Ptuj (18) je povečal naskok pred drugouvrščenimi Magro-MZG Grosuplje na dve točki. ŽOK Partizan Šk. Loka (9) je na 6. mestu. **3. DOL zahod moški:** VC Portorož : Kamnik II 3 : 0, Logatec II : UKO Kropa 1 : 3, Astec Triglav II : Salonit Anhovo II 3 : 0. V vodstvu je VC Portorož (15), pred MOK Kočevje in Kamnikom II (13). UKO Kropa (11) je 4. mestu in Astec Triglav II (7) na 7. mestu. **3. DOL zahod ženske:** Bled : Solkan 0 : 3, Pizzeria Morena : Črnomelj 0 : 3, Triglav Kranj : Bohinj 3 : 0. V vodstvu je Tabor Ljubljana (16) s točko naskoka pred Sloving Vitalo II. Sedmi je Triglav Kranj (9), osma Pizzeria Morena (7), Bled (3) je enajsti, Bohinj (0) pa zaseda 12. mesto. **B. M.**

KEGLJANJE

Rezultati 7. kroga: 1. A - ženske: Triglav : Brest **2 : 6** (3036 : 3181). Vodi Miroteks, 14 točk, 7. Triglav, 6 točk. **1. B - ženske: Ljubelj** : Korotan **2 : 6** (3040 : 3144). Prvi Miroteks-2, 14 točk, 10. Ljubelj, 2 točki. **2. liga, ženske,** (5. krog): Medvode : Bela Krajina **6 : 2** (2929 : 2819). Medvodčanke so osme, 2 točki. 1. **A - moški: Triglav** : Konjice **4 : 4** (3423 : 3397), Lj. Slovan-1 : **Siliko 5 : 3** (3485 : 3451). Vodi Konstruktor, 14 točk, 6. Siliko, 7. Triglav, oba po 6 točk. **1. B - moški:** Korotan : **Hidro 6 : 2** (3376 : 3238), **Ljubelj-1** : Gorica **6 : 2** (3387 : 3201), **Calcit** : Iskra **8 : 0** (3444 : 3205). Vodi Korotan, 12 točk, 4. Hidro, 9, 7. Calcit, 5, 9. Ljubelj, 3 točke. **2. liga - moški: Termo Polet** : Kočevje **6 : 2** (3223 : 3149), **Jesenice-1** : Pivka **6 : 2** (3384 : 3270), **Simon Jenko** : Adria **3 : 5** (3166 : 3178). Vodi Termo Polet, 12, 3. Jesenice, 10, 10. Simon Jenko 2 točki. 3. **liga - moški: Triglav-2 : Calcit-2 6 : 2** (3265 : 3123), **Jesenice-2 : Coma 6 : 2** (3298 : 3237), **Ljubelj-2** : Bela Krajina **2 : 6** (3294 : 3407), Lj. Slovan : **Železniki 6 : 2** (3254 : 3233).Vodi Bela krajina, 13, 2. Triglav-2, 10, 4. Coma, 5. Železniki, oba po 8 točk, 8. Ljubelj-2 4, 9. Jesenice-2, 10. Calcit-2, oba po 3 točke. **Gorenjska liga, 5. krog:** Ljubelj-3 : Kranjska Gora 1 : 7 (2953 : 3161), Termo Polet-2 : Foto Bobnar Adergas 1 : 7 (2959 : 3119), Triglav Boris mizarstvo : Železniki-2 7 : 1 (3177 : 3018). Prvi Triglav Boris mizarstvo, 8 točk, 2. Kranjska Gora, 3. Foto Bobnar Adergas, oba po 7 točk, 4. Železniki-2, 6 točk. **M. F.**

Rad ima velike skakalnice

Rok Urbanc je eden izmed mladih upov v naši skakalni reprezentanci, in ker je zablestel ob koncu poletne sezone, je prepričan, da je tako dobro pripravljen, da se lahko izkaže že na uvodnih zimskih tekmah v Skandinaviji.

VILMA STANOVNIK

Stara Fužina - Prejšnji teden so na zadnje treninge pred začetkom nove zimske sezone, ki se bo ta konec tedna za najboljše smučarje skakalce začela v Kuusamu na Finskem, odšli tudi naši skakalci. Posebno nasmejan je bil 21-letni Rok Urbanc, član kranjskega Triglava, sicer pa doma iz Stare Fužine v Bohinju, saj je njegova najljubša skakalnica prav v Lillehammerju, na Norveškem pa bo te dni skušal ujeti pravo formo za prve tekme.

Rok Urbanc bi v tej sezoni rad poletel prek dvesto metrov. / Foto: Tina Dokl

Proti koncu poletne sezone si skakal iz tekme v tekmo bolje, na zadnji te je v domači konkurenci prehitel le še Jernej Damjan. Je to motivacija tudi za nastope v svetovnem pokalu?

"Res se je zame poletna sezona dobro končala, kar pa ni bilo naključje, saj sem poleti napredoval stopničko po stopničko, začeli so se vse boljši skoki in z njimi tudi rezultati. Sedaj upam, da bo uspešen še "preskok" s plastike na sneg, da mi bo uspelo obdržati to formo in rezultati zagotovo bodo."

Se bolje počutiš na skakalnicah s plastiko ali s snegom?

"Na splošno imam raje zimo in sneg, zato mislim, da mi prehod s takšnih na drugačne skakalnice ne bi smel delati težav. So pa nekoliko drugačni občutki in te pač moraš po poletni sezoni prilagoditi snegu."

Kakšne rezultate si obetaš na začetku sezone?

"Moj cilj je, da čim hitreje pokažem, kar znam. Težko rečem, katera mesta bodo, zagotovo pa si v svetovnem pokalu obetam vsaj eno uvrstitev med prvih deset. To je realno, in ko mi bo to uspelo, mislim, da je vse mogoče ..."

Imaš rad večje ali manjše skakalnice?

"Zagotovo večje, takšne od 120 metrov naprej. Moj osebni rekord je trenutno 197 metrov in eden od ciljev te sezone je tudi, da ga izboljšam. Zato mi je všeč, ker je letos več tekem na večjih skakalnicah, posebno težko pa bom zagotovo čakal na domačo tekmo konec marca v Planici, ko si želim krepko preskočiti dvestotico."

Kaj še počneš ob skakanju?

"Lani sem se vpisal na Fakulteto za šport, smer športno treniranje. Nekaj izpitov mi je ostalo, sem se pa vpisal v drugi letnik in bom skušal ob športu počasi tudi študirati. Sicer pa med tednom večino živim v Ljubljani, če le morem pa rad pridem domov v Staro Fužino."

NOGOMET

KRANJ

Kranjčani so se poslovili z zmago

Konec tedna je bil odigran še zadnji jesenski krog v 2. **slovenski nogometni ligi**. Ekipa Tinexa Šenčurja je na gostovanju pri Aluminju v Kidričevem izgubila s 3 : 1, ekipa Triglava Gorenjske, ki je doma gostila Krško, pa je slavila z 2 : 1. Na drugoligaški lestvici po jesenskem delu tekmovanja vodi Bonfika z 32 točkami, sledi Ivančna Gorica s 26 točkami, Triglav Gorenjska na tretjem mestu ima 21 točk, Tinex Šenčur na 4. mestu pa 20 točk. Tekmovanje se bo nadaljevalo 11. marca prihodnje leto, ko bo v prvem pomladanskem krogu na sporedu prav gorenjski obračun med Tinex Šenčurjem in Triglavom Gorenjska. V **PrviLigi Telekom** so konec tedna odigrali 19. krog, ekipa Domžal pa je že v petek gostila Dravo in igrala izenačeno 1 : 1. Domžalčani z desetimi točkami naskoka vodijo na prvoligaški lestvici, v soboto pa gostijo ekipo Drave. **V. S.**

V zadnjem jesenskem krogu je ekipa Triglava Gorenjske doma premagala Krško. / Foto: Tina Dokl

KRANJ

Klepet s kolesarjem Valjavcem

Danes, v torek, 14. novembra, boste od 18. do 20. ure v spletni klepetalnici lahko poklepetali s Tadejem Valjavcem, ki bo z veseljem odgovarjal na vaša vprašanja. Vstop v spletno klepetalnico: http://www.tadejvaljavec.com/klepetalnica.php. **M. B.**

ATLETIKA

ŠKOFJA LOKA

Najboljša sta Osovnikar in Langerholčeva

Medtem ko so na atletski gala prireditvi v Monte Carlu za najboljša atleta leta po izboru Mednarodne atletske zveze (IAAF) razglasili Jamajčana **Asafo Powella** in Američanko **Sanyo Richards**, so v Ljubljani pripravili prireditev z razglasitvijo najboljših slovenskih atletov. Naslova najboljših sta si letos zaslužila Škofjeločana **Matic Osovnikar** (Mass) v moški konkurenci in **Brigita Langerholc** (Triglav) v ženski konkurenci, ki sta se s tretjim oziroma petim mestom izkazala na evropskem prvenstvu v Göteborgu. Od gorenjskih atletov je najboljša veteranka postala **Stanka Prezelj** iz Kranja, med gorskimi tekači pa **Peter Lamovec** iz Žirov. **V. S.**

GIMNASTIKA

GORENJA VAS PRI RETEČAH

Bertoncelj do uspeha kariere

Sašo Bertoncelj iz Gorenje vasi pri Retečah je na veliki nagradi Glasgowa, zadnji tekmi svetovnega pokala v gimnastiki pred decembrskim velikim finalom v Sao Paulu, dosegel uspeh kariere. Na konju z ročaji je z oceno 14,975 osvojil 4. mesto. Bertonclja, 22-letnega telovadca Narodnega doma, sedaj čaka še nastop na državnem prvenstvu. **M. B.**

ŠAH

ŽIRI

Zimska šahovska liga v Žireh

Šahovski delavci in ljubitelji šahovske igre v Žireh obveščajo, da bo tudi letos potekala odprta zimska šahovska liga. Ekipno tekmovanje se bo pričelo v torek, 21. novembra, ob 19. uri v prostorih teniškega kluba Kamšk v Žireh. V vsaki ekipi lahko nastopajo trije člani in dve rezervi. Lansko leto je zmagala ekipa Cerkna, pred Palamuhi, tretji so bili Mlinski kamni. Vodja šahovske lige je Marko Kavčič. Več informacij: Borut Oblak, e-naslov: borut.oblak@gmail.com ali Mirko Robba, telefon: 041/852-918. Danes, v torek, 14. novembra, pa bo potekalo odprto posamezno hitropotezno tekmovanje. **O. O.**

Mladi hokejisti že navdušujejo

Poleg članov se za točke državnega prvenstva borijo hokejisti mlajših selekcij, začela pa se je tudi avstrijska Elitna koroška liga, v kateri znova nastopa moštvo Bleda.

TINA TOŠIČ

Bled - Mladim gorenjskim hokejistom kaže zelo dobro. Pri mladincih na lestvici trenutno vodijo Jeseničani pred Bledom in kranjskim Triglavom, v selekciji kadetov so najmočnejši Celjani pred Jeseničani in Olimpijo. Bled je trenutno peti in Triglav šesti. Združena ekipa blejskih "labodov" in kranjskega Triglava je pri dečkih na drugem mestu, boljši so le Jeseničani, ki enako pozicijo zavzemajo tudi pri mlajših dečkih. Sledita HS Olimpija in združena ekipa HK Bled-Triglav. Prejšnji vikend pa se je začelo prvenstvo tudi za malčke, ki igrajo po turnirskem sistemu. Gorenjska moštva so se merila na ledeni ploskvi pri ŠD Alfa v Vevčah. Rezultatov ne beležijo, pomembna je le igra.

Za uspešno se je pokazalo tudi sodelovanje med hokejskima kluboma z Bleda in iz Kranja. Poleg združenih ekip pri mlajših selekcijah imajo tudi mladinci obeh moštev, letniki 1986, '87 in '88, dvojno licenco. To pomeni, da

Tudi letošnji cilj blejskih labodov je naskok na lovoriko. / Foto: Tina Dokl

Blejci pomagajo Triglavu v slovenskem članskem državnem prvenstvu, Triglavani pa njim v Elitni koroški ligi. "Mlajše selekcije smo združili, ker je bilo v tistih letih premalo vpisa. Sodelovanje pri mladincih pa je dobro za razvoj igralcev, saj igrajo več tekem, predvsem članskih, kar je zanje najpomembnejše," je o sodelovanju med kluboma povedal glavni blejski trener Valerij Šahraj.

V EKL pa je bil minuli vikend odigran že tretji krog. Blejci so sezono začeli dobro, saj so goste iz Althofna premagali s 6 : 1. V drugem krogu so bili prosti, v soboto pa so premagali neugodnega nasprotnika lanskega finala ESC Steindorf z 9 : 7. Blejci letos stavijo na svoje mlado moštvo in ga za zdaj ne bodo okrepili s starejšimi igralci. Cilj letošnje sezone pa seveda ostaja enak lanskemu: nove izkušnje, čim več tekem in dobrih rezultatov.

Podporo iz tribun potrebujejo tudi mladi hokejisti, vstop na njihove tekme pa je prost. Igranje pred polnimi tribunami je, po besedah mladih hokejistov, čisto drugačno in "stokrat boljše".

Najboljši na koncu sezone

Motorist Boštjan Pintar, ki je letos tekmoval v evropski konkurenci superstock 600, je točke zbiral šele ob koncu sezone.

VILMA STANOVNIK

Sveti Duh - Prejšnji mesec se je letošnja sezona končala tudi za 21-letnega dirkača Boštjana Pintarja (Inotherm Racing Team) od Svetega Duha pri Škofji Loki. Boštjan je letos z Yamaho YZF R6 nastopal v evropskem prvenstvu superstock 600, kjer je imel na začetku kar precej smole, saj je nekajkrat končal v pesku, težave pa je imel tudi z motorjem. V drugem delu sezone je zamenjal motor in takoj nato v nemškem Schleitzu osvojil prvi dve točki. Še bolje mu je šlo nato v italijanski Imoli, kjer je bil trinajsti, najbolje pa se je odrezal za zaključek sezone na francoskem dirkališču Magny cours, kjer je osvojil dvanajsto mesto. Skupno je tako v sezoni osvojil 9 točk in na koncu pristal na 31. mestu.

"V začetku je bilo težko tekmovati z najboljšimi, ki vozijo zelo tvegano in mnogokrat na silo. Ko pa sem v drugem delu sezono s pomočjo Slavka Trstenjaka iz podjetja Akrapovič dobil nov, boljši motor, pa sem hitro dokazal, da lahko osva-

Boštjan Pintar od Svetega Duha se je v evropski konkurenci najbolje znašel na zadnjih treh tekmah.

jam točke. Vem sicer, da bi bil lahko še hitrejši in da je z mojo Yamaho mogoče priti tudi med prvih sedem. Toda sezona je končana, kaj pa bo v prihodnji, je še težko reči, saj je udeležba na tekmah draga. K sreči sta mi do sedaj zelo pomagala dolgoletni sponzor Inotherm iz Ribnice in podjetje Akrapovič," je po končani sezoni povedal Boštjan, ki bi seveda še rad tekmoval, a še ni prepričan, ali mu bo uspelo za to zbrati dovolj sponzorjev, denarja in tako tudi sposobno ekipo mehanikov, ki je za kosanje v močni konkurenci še kako pomembna.

HOKEJ

JESENICE

Dve zmagi za prvake

Konec tedna je bil še kako uspešen za hokejiste Acronija Jesenic, ki so v avstrijski ligi EBEL dvakrat zmagali. Najprej so na domačem ledu v Podmežakli s 7 : 3 ugnali avstrijske prvake Pasut VSV iz Beljaka, nato pa v nedeljo v gosteh še ekipo Linza z 0 : 3. V petek na Jesenice prihaja ekipa Vienna Capitals z Dunaja, ki ima na lestvici trenutno prav tako kot Jeseničani 23 točk in je na petem mestu tik za našimi prvaki, ki so sedaj četrti. **V. S.**

GORENJA VAS

V telovadnici živahno

Športno društvo Blegoš je odprlo telovadnico v okviru projekta Hura prosti čas in Zveze za šport otrok in mladine Slovenije. Ob petkih imajo možnost igranja badmintona od 13. ure do 14.30 osnovnošolci od 4. do 6. razreda, od 14.30 do 16. ure pa od 7. do 9. razreda. Zvečer med 18.30 in 20. uro igrajo namizni tenis osnovnošolci od 6. do 9. razreda. V soboto med 9. uro in 10.30 igrajo srednješolci hokej v dvorani, med 10.30 in 12. uro pa badminton srednješolke. V nedeljo med 18. in 19.30 dijaki in dijakinje igrajo namizni tenis. **V. S.**

ALPSKO SMUČANJE

ŠKOFJA LOKA

Navdušil le Matic

Konec tedna se je začela nova sezona v alpskem smučanju. Na prvi slalomski tekmi v Leviju je slavila Avstrijka Marlies Schield, nobena od naših pa smučark pa ni osvojila točk. V moški tekmi je bil najboljši Avstrijec, sicer pa tudi lanski zmagovalec svetovnega pokala in olimpijski slalomski prvak Benjamin Raich, od naših pa sta točke za 24. mesto osvojila Bernard Vajdič in za 27. mesto Aleš Gorza. Na svoji prvi tekmi za svetovni pokal se je izkazal tudi mladi Škofjeločan Matic Skube (SK Alpetour), ki je v prvi vožnji odlično vozil v zgornjem delu, spodaj pa naredil nekaj manjših napak in osvojil 41. mesto. **V. S.**

KRANJ

Učitelji smučanja bodo tudi svetovali

Že vrsto let nas sredi novembra na prihajajočo zimo spomnijo tudi člani Združenja učiteljev in trenerjev smučanja iz Kranja, ki bodo konec tega tedna pripravili že 32. zimskošportni sejem. Prireditev je dobro znana vsem prijateljem zimskih športov, saj že vrsto let privablja obiskovalce, ki bi radi prodali ali kupili rabljeno zimskošportno opremo. "Ob ponudbi najrazličnejše rabljene opreme za zimske športe bomo kot vedno na sejmu poskrbeli za ponudbo nove opreme po ugodnejših sejemskih cenah in možnost nakupa smučarskih vozovnic po predsezonskih cenah. Na sejmu se bo za strokovni nasvet in pomoč pri nakupu opreme mogoče obrniti na člane združenja učiteljev smučanja," je pred sejmom povedal **Sandi Kristan**. Kranjski zimskošportni sejem bo odprl svoja vrata ta petek, 17. novembra, ob 14. uri in bo trajal do nedelje, 19. novembra, do 19. ure. Spet ga pripravljajo na lokaciji Savska cesta 34 - Megacenter (oziroma bivša Trenča). Kranjski učitelji smučanja tudi upajo, da bo Kranj do prihodnje sezone pridobil ustrezno dvorano, v kateri bo možno nadaljevati tradicionalno sejemsko prireditev. **V. S.**

ŠPORTNO PLEZANJE

KRANJ

Finale svetovnega pokala spet v Kranju

Letošnja finalna tekma svetovnega pokala v športnem plezanju bo ta konec tedna, 18. in 19. novembra, znova v Kranju. Najboljši plezalci z vsega sveta se bodo pomerili za najvišja mesta, med njimi bodo zelo vidno vlogo igrali tudi slovenski reprezentanti. Pri dekletih bodo barve Slovenije branile **Martina Čufar** iz Mojstrane, **Maja Vidmar, Katja Vidmar, Natalija Gros** in **Lučka Franko** iz Škofje Loke, **Mina Markovič** s Ptuja in Asja Gosar iz Ljubljane. Pri fantih pa bodo to Tržičani **Klemen Bečan, Jure Bečan** in **Matej Sova** ter **Blaž Rant, Matevž Pintar** in **Grega Selak** iz Škofje Loke. Tekmovanje v dvorani na Zlatem polju se bo začelo v soboto ob 9. uri s kvalifikacijami, zvečer ob 19. uri pa bo na sporedu polfinale, kjer se bo 26 najboljših iz obeh kategorij borilo za vstop med osmerico finalistov. V nedeljo pa bo finale na sporedu ob 17. uri. Vse podrobnosti si lahko ogledate na spletni strani tekmovanja www.worldcupkranj.com. **V. S.**

ODBOJKA

BLED

Jutri pokalne tekme

Jutri, v sredo, so na sporedu povratne tekme osmine finala Pokala Slovenije. Astec Triglav bo v Ravnah poizkušal obdržati prednost zmage s 3 : 1 s prve tekme. Ob 18.30 bodo v ŠD SGŠ v Radovljici favorizirani odbojkarji Autocommerca branili zmago s 3 : 1 proti Olimpiji. Težje delo bodo imeli odbojkarji Calcit Kamnika, ki bodo ob 20. uri v ŠD Kamnik lovili zaostanek 1 : 3 s prve tekme proti Logatcu. Pri ženskah bodo Jeseničanke v OŠ T. Čufar ob 19. uri poizkusile presenetiti Benedikt, ki ima s prve tekme prednost zmage s 3 : 1. Zelo zanimivo pa bo tudi v OŠ Škofja Loka mesto ob 20. uri, saj so Škofjeločanke na prvi tekmi v Kamniku presenetile domačinke in zmagale s 3 : 2. **B. M.**

ODBOJKA

ČETRTA POT

Tekma osmine finala Pokala Slovenije

V sredo, 15. novembra 2006, ob 18. uri bo v dvorani OŠ Prežihov Voranc na Ravnah na Koroškem povratna tekma osmine finala odbojkarskega Pokala Slovenije med ekipama **Fužinar Metal Ravne** in **Astec Triglav**. Odbojkarji kranjskega **Astec Triglava**, ki so bili v prvi tekmi uspešnejši, si želijo uvrstitev v četrtfinale potrditi še v gosteh.

NESREČE

RADOVLJICA

Zbil peško

V soboto ob 17.15 se je 26-letni domačin z osebnim vozilom peljal po Gorenjski cesti iz smeri Lesc proti Radovljici. Ko je pripeljal v neposredno bližino semaforiziranega križišča, je bila prižgana zelena luč, zato je nadaljeval z vožnjo proti Radovljici. Tedaj je z njegove leve strani kljub prižgani rdeči luči za pešce vozišče po prehodu za pešce prečkala 72-letna domačinka. Voznik jo je opazil približno dvajset metrov pred prehodom za pešce, vendar mu kljub zaviranju vozila ni uspelo ustaviti in je s prednjim levim delom avtomobila zadel peško. Občanka se je pri tem hudo poškodovala, zato so jo reševalci odpeljali v Splošno bolnišnico Jesenice.

ZGORNJI BRNIK

Izsilila prednost

Na regionalni cesti v bližini Zgornjega Brnika se je v nedeljo ob 15.40 pripetila prometna nesreča, v kateri se je ena oseba hudo poškodovala. 35-letna voznica iz Ljubljane je peljala osebni avtomobil po regionalni cesti iz smeri Kranja proti Spodnjemu Brniku. Pri odcepu za lokalno cesto, ki vodi do Zgornjega Brnika, je zavila levo in pri tem izsilila prednost pred 39-letnim voznikom osebnega avta iz Medvod, ki je pripeljal nasproti. V trčenju se je povzročiteljica hudo poškodovala, Medvoščan pa lažje. **S. Š.**

Vinjenih pet voznikov

Gorenjski policisti so po napovedih v noči na Martinovo soboto opravili poostren nadzor prometa po metodologiji Promil. Od 167 voznikov, ki so jih kontrolirali in preizkusili z alkotesti, so pri petih voznikih ugotovili, da so vozili pod vplivom alkohola. Trem so začasno odvzeli vozniška dovoljenja. Policisti so ustavili tudi dva voznika, ki sta vozila brez vozniškega dovoljenja, izrekli so še enajst glob, dva voznika pa opozorili zaradi manjših prekrškov. **S. Š.**

KRIMINAL

KRANJ

Izginil luksuzni avtomobil

Neznani storilec je v noči na minuli četrtek vlomil v stanovanjsko hišo na območju Kranja. V njej je našel kontaktne ključe osebnega avtomobila Mercedes Benz, tip 350 CLS CGL, letnik 2006, srebrne barve, registrskih oznak S-LQ 1801 (D), ki je stal pred hišo. Vlomilec je seveda luksuzni avtomobil, ki je vreden približno 19,3 milijona tolarjev, spravil v pogon in se odpeljal v neznano.

ŠKOFJA LOKA

Kradel gradbenikom

V noči na četrtek je nekdo vlomil v tri gradbene zabojnike na delovišču v Škofji Loki, iz katerih je odnesel motorno žago, škarje za armaturo in potopno črpalko. Lastnika je s tem dejanjem oškodoval za približno 65 tisoč tolarjev.

ŽENITNA POSREDOVALNICA VITALIS vam nudi posredovanje stikov za resne zveze ali prijateljstva po vsej državi in tujini za vsa starostna obdobja. Pridružite se našim številnim zadovoljnim uporabnikom. Diskretnost zagotovljena. Tel.:041/234-330, 031/782-870

RADOVLJICA

Je proti avtocesti?

V noči na petek so v Radovljici vlomili v zabojnik na gradbišču nove trase avtoceste. Gradbenikom je neznanec odnesel laserski nivelir Leica runner 24, motorno žago Stihl 21 in nekaj drugega orodja. Škode je za 260 tisoč tolarjev tolarjev.

SLIKANJE, MOZAIK, KERAMIKA
Tel.: 04/515 05 90 www.mekon-loka.si

Na štiri streljal, enega ubil

Najemnik gostinskega lokala Caffe Inn na Jesenicah Roman Velikonja je v pretepu s pištolo ustrelil štiri Jeseničane; 28-letni Elvin Hadžič je kasneje umrl. Policija je v nedeljo zvečer, ko so k preiskovalni sodnici v Kranju privedli Velikonjo, poskrbela za obsežne varnostne ukrepe.

SIMON ŠUBIC

Foto: Gorazd Kavčič

Romana Velikonjo, odetega v neprebojni jopič, so pred sodiščem varovali številni policisti.

Jesenice - Včeraj so na Policijski upravi Kranj predstavili podrobnosti tragičnega dogodka, ki se je v petek ob 17.40 zgodil v gostinskem lokalu Caffe Inn na Cesti maršala Tita 67 na Jesenicah. 48-letni najemnik lokala **Roman Velikonja**, sicer taksist na Jesenicah, je namreč po prepiru in pretepu v lokalu s pištolo ustrelil brata **Elvina** in **Džeralda Hadžiča**, **Samirja Terziča** in **Mirana Kovačeviča**, vsi z Jesenic. 28-letni Elvin, Jeseničani ga poznajo pod vzdevkom Skinzo, je kasneje zaradi poškodbe desnega pljučnega krila umrl, sedem let mlajši Džerald (poznan kot Džeri) je zaradi strela v levi del prsnega koša v kritičnem stanju, 21-letni Terzič in 46-letni Kovačevič pa sta jo odnesla z prestrelinama v stegnih. Zoper Velikonjo, ki je ovaden umora in treh poskusov umora, je preiskovalna sodnica **Metka Radjenović** odredila sodni pripor.

"Motiv kaznivega dejanja še ni popolnoma razčiščen, obstaja pa velika verjetnost, da se je novi najemnik gostinskega lokala, ki je gostinsko dejavnost opravljal šele dva do tri dni, odločil, da zaradi neplačevanja zapitkov sam naredi red. Spor med njim in žrtvami streljanja je obstajal že prej, v petek pa je po verbalnem konfliktu prešel v pretep in kasneje v streljanje. Trenutno ni nobenih sumov, da je v tem konkretnem primeru šlo za izsiljevanje," je vodja Urada kriminalistične policije na PU Kranj **Simon Velički** ovrgel namige, da naj bi Velikonja s četverico obračunal zaradi izsiljevanja.

Natakarica je po dogodku lokal očistila

Presenetljivo je, da je bila policija o streljanju obveščena šele dvajset minut po dogodku, ko je na jeseniško policijsko postajo poklicala mati enega od poškodovanih, kmalu zatem pa je Veličkega osebno poklical tudi zagovornik osumljenega, odvetnik **Kristjan Gnilšak**. Ko so prve policijske patrulje prispele v lokal, jih je tam čakal presenetljiv prizor: lokal je normalno obratoval naprej, v njem so bile že druge stranke. Kot bi se nič ne zgodilo. "Nedvomno jasno je, da so streljanje slišali tudi drugi občani. Dejstvo je, da je bilo v lokalu v času streljanja enajst oseb, a nihče ni obvestil policije, niti sosedje, ki stanujejo nad lokalom. Zato imamo veliko problemov, da sestavimo celoten mozaik tragičnega dogodka. Našli nismo niti uporabljenega orožja," je včeraj pojasnil Velički. Policistom in kriminalistom je preiskovanje otežil tudi Velikonja, ki se je takoj po dogodku vrnil v lokal in natakarici naročil, naj počisti prostor in nadaljuje delo. Neverjetno, toda 21-letno dekle je šefa, ki je takoj po dogodku izginil in se je policistom predal šele po dveh urah, celo ubogalo!

Policiji je po prepričanju Veličkega vseeno uspelo pridobiti dovolj trdnih dokazov, da so sestavili dokaj natančno rekonstrukcijo dogodka. "Po začetnem verbalnem konfliktu je vsaj pet moških skočilo na najemnika lokala. V zelo majhnem prostoru je prišlo do pretepanja in prerivanja, v zraku je bilo tudi veliko steklovine. Vpleteni so se umikali proti vhodnim vratom lokala, v trenutku, ko so osumljenega zbili na tla, pa je ta potegnil pištolo in začel streljati. Izstrelil je najmanj pet nabojev," je pojasnil Velički in potrdil informacijo, da je Velikonja streljal za bežečimi fanti in nanje streljal tudi zunaj lokala.

Žrtve streljanja so znane po nasilništvu

Kot smo izvedeli, so bili ustreljeni Jeseničani v preteklosti že večkrat obravnavani zaradi povzročitev telesnih poškodb, izsiljevanja, drugih nasilnih dejanj in prodaje droge. Ubiti Skinzo, ki se je pred kratkim vrnil s prestajanja zaporne kazni, in njegov brat Džeri sta bila med Jeseničani znana po nasilništvu, so nam zatrdili njuni sosedje.

Na to je v nedeljo zvečer, ko so k preiskovalni sodnici v Kranju privedli osumljenega Velikonjo, opozorilo tudi približno petdeset njegovih prijateljev s transparenti, na katerih je na primer pisalo: "Nekdo se jim mora postaviti po robu"; "Če je kaj pravice na svetu, ga boste oprostili." Prepričani so bili, da je Roman Velikonja streljal v samoobrambi in je le reševal svoje življenje pred kriminalno združbo, ki že več kot pet let pretepa in izsiljuje ljudi in prodaja drogo v širši okolici Jesenic, Bleda in Kranjske Gore.

Šef gorenjskih kriminalistov Simon Velički je na njihove navedbe, da je policija neučinkovita, odgovoril, da policija odločno reagira na vsako prijavo izsiljevanja, ki pa je v tem primeru niso prejeli. Letos so sicer gorenjski policisti obravnavali 15 prijav izsiljevanja, v nobenem primeru pa med prijavljenimi izsiljevalci ni bila četverica, na katero je Velikonja v petek streljal.

Zanimivo je, da tako okrepljenega varovanja, za kakršnega se je pred kranjsko sodno palačo policija odločila ob privedbi **Romana Velikonje**, že dolgo ne pomnimo. Bolj spektakularno so po našem spominu gorenjski policisti za varovanje poskrbeli le julija 2002, ko je kranjsko sodišče na dolgoletne zaporne kazni obsodilo skupino Litovcev, ki so tega leta oropali ekspozituro Gorenjske banke v Radovljici in odnesli nekaj več kot 4,8 milijona tolarjev.

Česa so se možje postave bali, uradno nismo izvedeli. Šef unifomirane policije na Policijski upravi Kranj **Simon Vindiš** je na včerajšnji novinarski konferenci, na kateri so razkrili podrobnosti tragičnega dogodka, dejal, da je bilo pred sodiščem nekaj več policistov samo zaradi zagotavljanja javnega reda in miru, saj se je tam zbralo od trideset do štirideset prijateljev Romana Velikonja, ki so ga s tem moralno podprli. Po vsej verjetnosti pa so želeli poskrbeti, da ne bi prišlo do obračunavanja med privrženci ovadenega Velikonje ter privrženci in prijatelji ubitega Skinza in drugih ustreljenih. To so dokazovali tudi neprebojni jopiči, s katerimi so bili zaščiteni nekateri policisti in tudi Roman Velikonja.

NAROČILA PO TELEFONU
LESCE
04/ 531 77 00
PLAČILO DO 24 OBROKOV
ECO OIL
KURILNO OLJE 10 LET
NAGRADA VSAKEMU NAROČNIKU; denarnica za euro kovance
BOLJŠE KVALITETE V SLOVENIJI NI MOGOČE KUPITI

RADIO ODMEV
RADIO CERKNO, D. O. O.
PLATIŠEVA ULICA 39,
5282 CERKNO
TEL.: 05/37 34 770
FAX: 05/37 34 771
E-POŠTA: INFO@RADIO-ODMEV.NET
90.9, 97.2, 99.5, 103.7 MHz UKV, STEREO, RDS

KRANJ

Ukradel avtoradio

V noči na nedeljo je nekdo vlomil v avtomobil in odnesel avtoradio Pioneer in zadnjo polico z zvočniki, vredna 60 tisoč tolarjev. **S. Š.**

TV SPORED

GG

PRILOGA GORENJSKEGA GLASA OD SREDE, 15. 11., DO TORKA, 21. 11. 2006

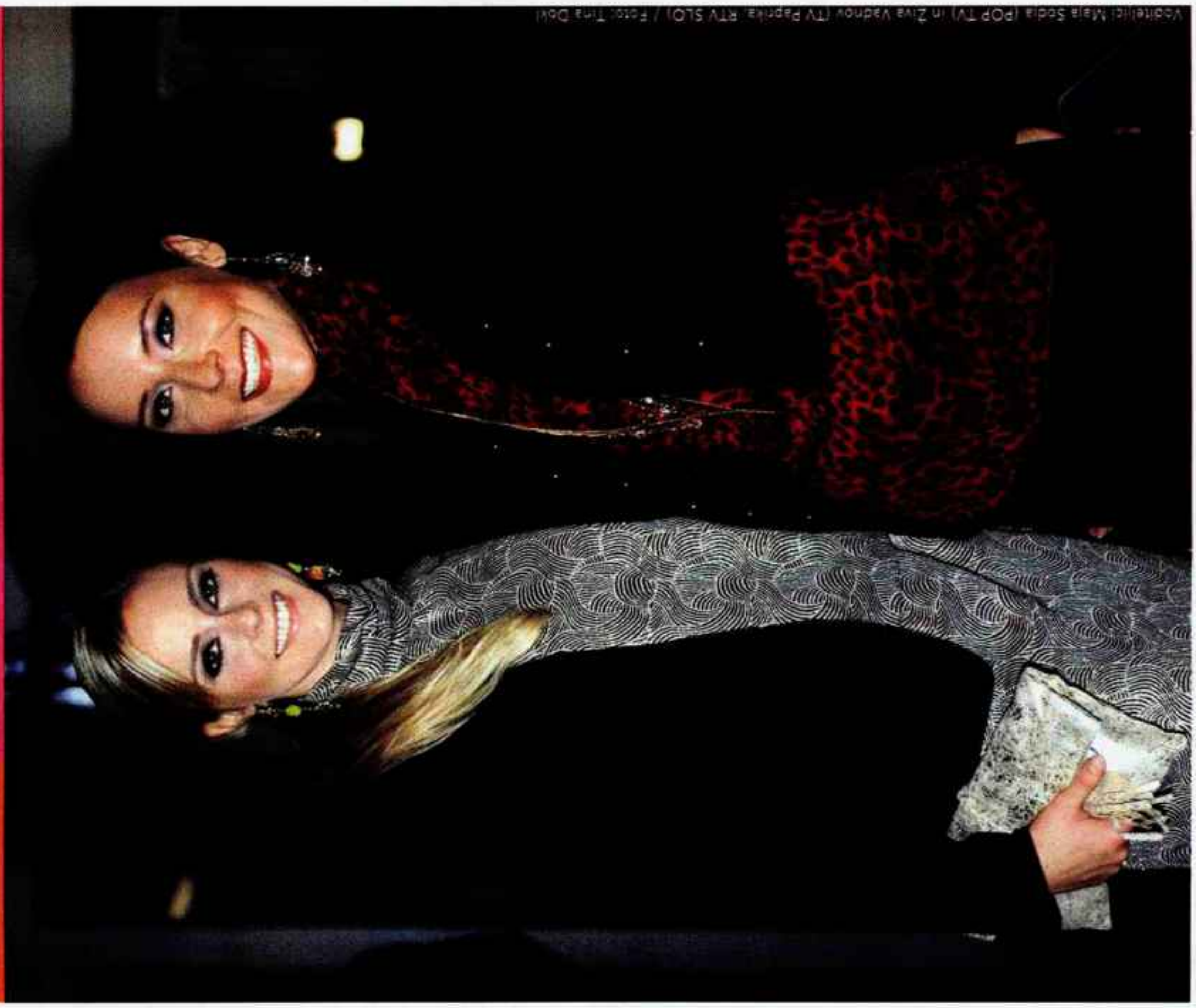

Voditeljici: Maja Sodja (POP TV) in Živa Vadnov (TV Paprika, RTV SLO) / Foto: Tina Dokl

ZAVOD RS ZA ZAPOSLOVANJE - PROSTA DELOVNA MESTA NA GORENJSKEM

KOVINARSKI DEL.: rok do: 09.12.06; LOGAR TRADE, D.O.O., MLAKARJEVA 99, ŠENČUR
POMOŽNI GOST. DELAVEC: rok do: 16.11.06; TEMPFER BORUT S.P., RATEČE 76, RATEČE
DELAVEC BREZ POKL.
rok do: 22.11.06; DILCA, D.O.O., SMLEDNIŠKA 128, KRANJ
rok do: 14.11.06; ELAN, D.O.O., BEGUNJE 1, BEGUNJE
rok do: 14.11.06; ELAN MARINE, D.O.O., BEGUNJE 1, BEGUNJE
POMOŽNI DELAVEC: rok do: 21.11.06; AQUASAVA, D.O.O., GORENJESAVSKA 12, KRANJ
SNAŽILKA: rok do: 16.11.06; TEMPFER BORUT S.P., RATEČE 76, RATEČE - PLANICA
EKONOMSKOŠOLSKA IZOBR.
rok do: 17.11.06; AQUASAVA, D.O.O., GORENJESAVSKA 12, KRANJ
rok do: 16.11.06; GITAS, D.O.O., ZG. BITNJE 1, ŽABNICA
rok do: 21.11.06; MANPOWER, D.O.O., KOROŠKA C. 14, KRANJ
rok do: 02.12.06; OBLČ, D.O.O., M. VADNOVA 14, KRANJ
rok do: 14.11.06; PROSEN COM., D.O.O., SP. DUPLJE 8, DUPLJE
GOZDNI DEL. SEKAČ: rok do: 02.12.06; L EGOLES, D.D., KIDRIČEVA C. 56, ŠK. LOKA
GRAFIČNI POM.: rok do: 09.12.06; HOBOTNICA, D.O.O., BRITOF 204, KRANJ
VARNOSTNIK: rok do: 17.11.06; RTC KRVAVEC, D.D., GRAD 76, CERKLJE
KUHARSKI POM.: rok do: 17.11.06; GOSTINSTVO BRAČKO IN DRUŽBENIKI D.N.O., PREŽGANJE 25, LJUBLJANA
NATAKARSKI POM.: rok do: 21.11.06; PAVLIN DARKO S.P., SP. BITNJE 2, ŽABNICA
NIŽJA POKL. IZOBR.: rok do: 09.12.06; PETROVIČ SAŠO S.P., SAVSKA 5, MOJSTRANA
LESAR: rok do: 17.11.06; SANOVA, D.O.O., M. VADNOVA 1, KRANJ
NIŽJA POKL. IZOBR.: rok do: 09.12.06; PETROVIČ SAŠO S.P., SAVSKA 5, MOJSTRANA
SLAŠČIČAR: rok do: 17.11.06; I.S.S., D.O.O., KOROŠKA C. 53C, KRANJ
MIZAR
rok do: 17.11.06; JELOVICA, D.D., ŠK. LOKA MONTAŽNE HIŠE, HRIB 1, PREDDVOR
rok do: 17.11.06; JELOVICA, D.D., KIDRIČEVA C. 58, ŠK. LOKA
rok do: 20.11.06; KENE BORIS S.P., JURČIČEVA UL. 9, RADOVLJICA
rok do: 21.11.2006; ZORNIK MIKLAVŽ S.P., POT NA LISICE 17, 4260 BLED
rok do: 21.11.06; MKL SYSTEMS, D.O.O., MLAKARJEVA UL. 107, ŠENČUR
rok do: 17.11.06; SANOVA, D.O.O., UL. MIRKA VADNOVA 1, KRANJ
rok do: 09.12.06; ZVIZDALO MIODRAG S.P., ZLATO POLJE 3, KRANJ
KLJUČAVNIČAR
rok do: 25.11.06; KOVINC, D.O.O., LAHOVČE 67, CERKLJE
OBLIK. KOVIN
rok do: 17.11.06; CREINA KRANJ, UL. MIRKA VADNOVA 8, KRANJ
rok do: 17.11.06; KIMOVEC VLADIMIR S.P., UL. 4. OKTOBRA 20, CERKLJE
rok do: 09.12.06; LOGAR TRADE, D.O.O., MLAKARJEVA UL. 99, ŠENČUR
rok do: 21.11.06; SAVA TIRES, D.O.O., ŠKOFJELOŠKA C. 6, KRANJ
VARILEC
rok do: 18.11.06; ŽAVEC LJUBINKA S.P., SREDNJE 33, 2351 KAMNICA
AVTOMEHANIK
rok do: 17.11.06; AVTO MOČNIK, D.O.O., BRITOF 162, KRANJ
rok do: 24.11.06; GRAD OGP, D.D., GRAJSKA C. 44, BLED
rok do: 25.11.06; TRGODOM NO. 1, D.O.O., ZAPUŽE 10 B, BEGUNJE
AVTOLIČAR
rok do: 15.11.06; AMS - FLIGHT, D.O.O., BEGUNJE 1, BEGUNJE
rok do: 17.11.06; AVTO MOČNIK, D.O.O., BRITOF 162, KRANJ

FRIZER: rok do: 21.11.06; PIRC LENART S.P., C. STANETA ŽAGARJA 40, KRANJ
GRADBENIK: KRANJ; rok do: 09.12.06; ANSEV, D.O.O., KLEČE 220, LJUBLJANA
POLAGALEC PODOV: rok do: 22.11.06; DILCA, D.O.O., SMLEDNIŠKA C. 128, KRANJ
VOZNIK AVTOMEHANIK: rok do: 17.11.06; STEELTRANS, D.O.O., C. ŽELEZARJEV 8, JESENICE
VOZNIK
rok do: 22.11.06; CESAR IVAN S.P., LOG V BOHINJU 5, BOH. BISTRICA
rok do: 02.12.06; HAFNER ULNIK S.P., PARTIZANSKA C. 33, KRANJ
rok do: 06.12.06; HUDOBIVNIK PRIMOŽ S.P., DVORJE 53, CERKLJE
rok do: 02.12.06; L EGOLES, D.D. ENOTA GOZDARSTVO, KIDRIČEVA C. 56, ŠK. LOKA
PRODAJALEC
rok do: 02.12.06; IKA, D.O.O., INDUSTRIJSKA UL. 11, ŽIRI
rok do: 17.11.06; MERKUR, D.D., NAKLO TC MERKUR JESENICE, SP. PLAVŽ 3, JESENICE
rok do: 17.11.06; RTC KRVAVEC, D.D., GRAD 76, CERKLJE
KUHAR
PRIPRAVNIK; prijave: 06.12.06; ANASSY, D.O.O., GOLNIK 83, GOLNIK
rok do: 21.11.06; GOSTINSTVO MARKO FEMIĆ S.P., BREZJE PRI TRŽIČU 2, TRŽIČ
rok do: 17.11.06; I.S.S., D.O.O., KOROŠKA C. 53C, KRANJ
rok do: 21.11.06; PAVLIN DARKO S.P., SP. BITNJE 2, ŽABNICA
rok do: 17.11.06; TAJOTEAM, D.O.O., AMBROŽ POD KRVAVCEM 31, CERKLJE
NATAKAR
rok do: 21.12.06; ANASSY, D.O.O., GOLNIK 83, GOLNIK
rok do: 17.11.06; ANŽIČ MIRAN S.P., MLADINSKA UL. 2, KRANJ
rok do: 17.11.06; I.S.S., D.O.O., KOROŠKA C. 53C, KRANJ
rok do: 09.12.06; STARE-HRIBAR MATEJA S.P., KOROŠKA C. 59, KRANJ
rok do: 17.11.06; TAJOTEAM, D.O.O., AMBROŽ POD KRVAVCEM 31, CERKLJE
rok do: 16.11.06; TEMPFER BORUT S.P., RATEČE 76, RATEČE - PLANICA
SREDNJA POKL. IZOBRAZBA
rok do: 17.11.06; CCLAN, D.O.O., BRITOF 182, KRANJ
rok do: 17.11.06; ELAN, D.O.O., BEGUNJE 1, BEGUNJE
rok do: 17.11.06; RTC ZELENICA, D.O.O., PODLJUBELJ 310, TRŽIČ
rok do: 17.11.06; TAJOTEAM, D.O.O., AMBROŽ POD KRVAVCEM 31, CERKLJE
rok do: 22.12.06; UB PREVOZI, D.O.O., C. MARŠALA TITA 63, JESENICE
LESARSKI TEH.
rok do: 17.11.06; I.S.S., D.O.O., KOROŠKA C. 53C, KRANJ
STROJNI OBDEL. KOVIN SPEC.: rok do: 29.11.06; MG METAL, D.O.O., GRAHOVŠE 11, TRŽIČ
STROJNI TEH.
rok do: 25.11.06; GASILSKO REŠEVALNA SLUŽBA, BLEIWEISOVA C. 34, KRANJ
rok do: 17.11.06; JAKA SOVINC S.P., BRODE 11, ŠK. LOKA
rok do: 09.12.06; LOGAR TRADE, D.O.O., MLAKARJEVA UL. 99, ŠENČUR
rok do: 17.11.06; RTC KRVAVEC, D.D., GRAD 76, CERKLJE
rok do: 17.11.06; RTC KRVAVEC, D.D., GRAD 76, CERKLJE
rok do: 14.11.06; SAXONIA-FRANKE, D.O.O., KOROŠKA C. 92, TRŽIČ
ELEKTROTEH. ELEKTRONIK
rok do: 17.11.06; AQUASAVA, D.O.O., GORENJESAVSKA C. 12, KRANJ
rok do: 17.11.06; I.S.S., D.O.O., KOROŠKA C. 53C, KRANJ
ELEKTROTEH. RAČUNALNIŠTVA
rok do: 02.12.06; KAVČIČ MIHAELA S.P., GREGORČIČEVA UL. 27, ŽIRI
FARMACEVTSKI TEH.
rok do: 09.12.06; HLADNIK, D.O.O., STARA C. 17, ŠK. LOKA
rok do: 17.11.06; I.S.S., D.O.O., KOROŠKA C. 53C, KRANJ
rok do: 17.11.06; MIKONA, D.O.O., PREDILNIŠKA C. 14, TRŽIČ
GRAFIČNI TEH.: rok do: 02.12.06; KAVČIČ MIHAELA S.P., GREGORČIČEVA UL. 27, ŽIRI
GRADBENI DELOVODJA: rok do: 06.12.06; SGP TEHNIK, D.D., STARA C. 2, ŠK. LOKA

GRADBENI TEH.
rok do: 17.11.06; SANING INTERNATIONAL, D.O.O., UL. MIRKA VADNOVA 1, KRANJ
rok do: 21.11.06; SGP TEHNIK, D.D., STARA C. 2, ŠK. LOKA
RECEPTOR: LAHKO PRIPRAVNIK; rok do: 16.11.06; TEMPFER BORUT S.P., RATEČE 76, RATEČE - PLANICA
EKONOMSKI TEH.
PRIPRAVNIK; rok do: 26.11.06; ALENKA KAVAR DRINOVEC S.P., STRAHINJ 110, NAKLO
ŠK. LOKA; rok do: 17.11.06; FAMILY FROST, D.O.O., ŠMARTINSKA C. 102, LJUBLJANA
rok do: 14.11.06; KARIS, D.O.O., GORENJSKA C. 33, RADOVLJICA
rok do: 17.11.06; RTC KRVAVEC, D.D., GRAD 76, CERKLJE
KRANJ; rok do: 21.11.06; STUDIO MARGO, D.O.O., C. CENETA ŠTUPARJA 28 A, LJUBLJANA
RAČUNOVODJA: rok do: 16.11.06; TEMPFER BORUT S.P., RATEČE 76, RATEČE - PLANICA
UPRAVNI TEHNIK: rok do: 14.11.06; RS OKROŽNO SODIŠČE V KRANJU, ZOISOVA UL. 2, KRANJ
[illegible]: rok do: 25.11.06; GENERALI ZAVAROVALNICA D.D., KRŽIČEVA UL. 3, LJUBLJANA
SREDNJA STROK. ALI SPL. IZOBRAZBA
rok do: 14.11.06; GRAWE D.D., KOMENSKEGA 4, LJUBLJANA
rok do: 14.11.06; TURKISH AIRLINES INC., ZG. BRNIK 130A, 4210 BRNIK - AERODROM
rok do: 15.11.06; VARNOST MARIBOR, D.D., KRALJEVIČA MARKA UL. 5, 2000 MARIBOR
INŽ. GOZDARSTVA: rok do: 14.11.06; ZAVOD ZA GOZDOVE SLOVENIJE, OE BLED, LJUBLJANSKA C. 19, BLED
INŽ. STROJNIŠTVA: rok do: 14.11.06; AMS - FLIGHT, D.O.O., BEGUNJE 1, BEGUNJE
KOMERCIALIST
rok do: 02.12.06; IKA, D.O.O., INDUSTRIJSKA UL. 11, ŽIRI
rok do: 18.11.06; LOKA TV, D.O.O., KAPUCINSKI TRG 8, ŠK. LOKA
VIŠJA STROK. IZOBRAZBA: rok do: 17.11.06; HIT ALPINEA, D.D., BOROVŠKA C. 99, KRANJSKA GORA
UNIV. DIPL. INŽ. LESARSTVA: rok do: 02.12.06; L EGOLES, D.D., KIDRIČEVA C. 56, ŠK. LOKA
DIPL. INŽ. LESARSTVA: rok do: 17.11.06; L EGOLES, D.D., KIDRIČEVA C. 56, ŠK. LOKA
DIPL. INŽ. GRADBENIŠTVA: rok do: 21.11.06; SGP TEHNIK, D.D., STARA C. 2, ŠK. LOKA
UNIV. DIPL. ORGANIZATOR: rok do: 14.11.06; KLADIVAR ŽIRI, D.D., INDUSTRIJSKA UL. 2, ŽIRI
PROF. RAZREDNEGA POUKA
rok do: 21.11.06; OŠ OREHEK KRANJ, ZASAVSKA C. 53C, KRANJ
rok do: 17.11.06; OŠ ŠENČUR, PIPANOVA C. 43, ŠENČUR
PROF. SLOVENŠČINE
rok do: 17.11.06; OŠ JOSIPA VANDOTA, KOROŠKA UL. 12, KR. GORA
rok do: 21.11.06; OŠ OREHEK, ZASAVSKA C. 53C, KRANJ
DR. MEDICINE
rok do: 16.11.06; OZG KRANJ, ZD BLED, ZD BOHINJ, MLADINSKA C. 1, BLED
rok do: 18.11.06; OZG KRANJ, ZD RADOVLJICA, KOPALIŠKA C. 7, RADOVLJICA
DR. MEDICINE SPECIALIST PEDIATRIJE
rok do: 02.12.06; OZG KRANJ, ZD BLED, ZD BOHINJ, MLADINSKA C. 1, BLED
rok do: 02.12.06; OZG KRANJ, ZD RADOVLJICA, KOPALIŠKA C. 7, RADOVLJICA
DR. DENTALNE MEDICINE SPEC. STOMATOLOŠKE PROTETIKE: rok do: 09.12.06; OZG KRANJ, ZD TRŽIČ, BLEJSKA C. 10, TRŽIČ
VISOKOŠOLSKA STROKOVNA IZOBRAZBA: rok do: 24.11.06; VEDAMIX, D.O.O., GOZD 6, KRIŽE

Prosta delovna mesta objavljamo po podatkih Zavoda RS za zaposlovanje. Zaradi pomanjkanja prostora niso objavljene vse. Prav tako zaradi preglednosti objav izpuščamo pogoje, ki jih postavljajo delodajalci (delo za določen čas, zahtevane delovne izkušnje, posebna znanja in morebitne druge zahteve). Vsi navedeni in manjkajoči podatki so dostopni:
- na oglasnih deskah območnih služb in uradov za delo zavoda;
- na domači strani Zavoda RS za zaposlovanje: http://www.ess.gov.si;
- pri delodajalcih.
Bralce opozarjamo, da so morebitne napake pri objavi mogoče.

Zavod Republike Slovenije za zaposlovanje, Glinška 12, Ljubljana

MojeDelo.com IZBERI PRIHODNOST

MOJE DELO, spletni marketing, d.o.o.
Proletarska 4, 1000 Ljubljana, Slovenija, T: 01 520 58 19
VEČ INFORMACIJ IN ZAPOSLITVENIH OGLASOV (300 - 500) NA:
www.mojedelo.com, info@mojedelo.com

Obdelovalec kovin na CNC strojih m/ž (Cerklje)
Skrbeli boste za obdelovanje kovin na CNC stružnici in CNC obdelovalnem centru. Pričakujemo primerno izobrazbo strojnega tehnika, dobro znanje angleškega jezika, ročne spretnosti ter komunikativnost. Nudimo enoizmensko delo in dobro in redno plačilo. Kimovec Vladimir s.p., Cerklje, Stara cesta 10, 4207 Cerklje na Gorenjskem, prijave zbiramo do 19. 11. 2006.

Šivilja in krojilja m/ž (Žirovnica)
Odgovorni boste za krojenje in šivanje izdelkov. Pričakujemo primerna izobrazba: šivilja ali konfekcijski tehnik, oster vid, ročne spretnosti, fizična moč, tekoče obvladovanje slovenskega jezika, vozniški izpit kategorije B. Navtika tekstil, d.o.o., Zabreznica 12 a, 4274 Žirovnica, prijave zbiramo do 19. 11 .2006.

Sistemski administrator m/ž (Ljubljana)
Ponujamo vam delo v odličnem kolektivu, urejeno delovno okolje in redno delovno razmerje. Od vas pričakujemo dobro znanje s sledečih področij: mrežno okolje, Microsoft Active Directory, MS Exchange Server, Microsoft SQL Server, konfiguracija Linux firewalla, konfiguracija routerja. ICE informacijski sistemi, d.o.o., Leskoškova 9d, 1000 Ljubljana, prijave zbiramo do 22. 11. 2006.

Servisni elektro inženir ali elektronik za delo na področju poprodajnega oskrbovanja strank m/ž (na sedežu podjetja ali pri strankah v Sloveniji)
Vzdrževanje in servisiranje strojev in naprav v dejavnosti predelave polimerov - večinoma stroji za brizganje polimerov in roboti za avtomatizacijo snemanja izdelkov in manipulacijo z njimi. Delo se deli na servisiranje na daljavo s pomočjo sodobne računalniške opreme in telekomunikacij in na aktivno servisiranje pri strankah v primeru konkretne potrebe. Delovno mesto je za moškega ali žensko. Lesnik, d. o. o., Kranj, Zg. Bitnje 100a, 4209 Žabnica, prijave zbiramo do 22. 11. 2006.

Koordinator za ekonomsko področje m/ž (Moskva)
Delo vsebuje koordiniranje finančnih poslov v Rusiji, mesečno poročanje upravi družbe v Slovenijo, poslovne analize, cash flow, planiranje stroškov in prihodkov ter oblikovanje poslovnofinančnih strategij. Pričakujemo: univerzitetno ali visokošolsko izobrazbo ekonomske smeri, vsaj tri leta ustreznih delovnih izkušenj s področja financ, poznavanje SRS in MRS, znanje ruskega jezika. Energoplan, d. d., Pod hribom 55, 1000 Ljubljana, prijave zbiramo do 23. 11. 2006.

Servisni tehnik m/ž (Ljubljana in okolica)
Zaposlimo servisnega tehnika merilne opreme Bartec in Robot s V. stopnjo izobrazbe elektrotehnične smeri ter z osnovnim znanjem angleščine ali nemščine. Delo poteka na terenu in v servisu. Zaposlitev je za določen čas 1 leta z možnostjo podaljšanja. Nudimo usposabljanja in timsko delo v urejenem delovnem okolju. Intermatic Inženiring in Consulting, d. o. o., Glonarjeva ulica 1, 1000 Ljubljana, prijave zbiramo do 24. 11. 2006.

Vzdrževalec - vodja izmene v proizvodnji m/ž (Ljubljana)
Naloge: delo na strojih za predelavo plastičnih mas. Pričakujemo izobrazbo V. stopnje tehnične smeri (strojni ali elektro tehnik) ali IV. stopnje tehnične smeri (ključavničar, električar, strojni mehanik), vsaj 3 leta izkušenj na podobnih delovnih mestih, opravljen izpit za viličarja, osnovno poznavanje dela z računalnikom, vozniški izpit kat. B. Zaposlitev za nedoločen čas, stimulativno in redno plačilo. Plastika - Mesojedec Andrej s.p., Sneberska cesta 140A, 1260 Ljubljana-Polje, prijave zbiramo do 25. 11. 2006.

Mojstra v proizvodnji m/ž (Škofja Loka)
Vaše delo bo obsegalo: načrtovanje, koordiniranje in nadzorovanje terminov in stroškov za svoje področje, načrtovanje in vodenje zaposlenih, vodenje pogovorov o kvaliteti, obdelava reklamacij, sodelovanje pri FMEA in DR, udeležba pri planu tedenskih dobav, sodelovanje pri nadaljnjem razvoju proizvodnih procesov. INDRAMAT ELEKTROMOTORJI, d. o. o. Rexroth bosch group, Kidričeva 81, 4220 Škofja Loka, prijave zbiramo do 26. 11. 2006.

Poslovodja m/ž (Medvode)
Mobi Svet, d. o. o. išče kandidata za delovno mesto poslovodja. Pričakujemo vsaj zaključeno srednjo ekonomsko, komercialno šolo ali trgovsko akademijo, ekonomsko gimnazijo - lahko tudi zaključeno trgovsko šolo z opravljenim poslovodskim izpitom, vsaj 2 leti del. izkušenj za, razen za trgovca s poslovodskim izpitom 5 let, odlično poznavanje računalniških programov, itd. Delo za nedoločen čas. Mobi svet, d. o. o., Dolenja vas 57, 1355 Polhov Gradec, prijave zbiramo do 29. 11. 2006.

Strugar m/ž (Škofja Loka)
Od kandidatov se pričakuje vozniško dovoljenje kategorije B, samostojnost, natančnost, samoiniciativnost, komunikativnost. Nudimo: stimulativno plačilo, možnost dodatnih izobraževanj (doma in v tujini), enoizmensko delo, možnost napredovanja, nagrajevanje uspešnosti, možnost dokazovanja svojih sposobnosti, delo v inovativnem okolju. Odgovorni boste za delo na stružnici. ST-TREND, d. o. o., Kidričeva cesta 93, 4220 Škofja Loka, prijave zbiramo do 29. 11. 2006.

Varilec m/ž (Škofja Loka)
Od kandidatov se pričakuje vozniško dovoljenje kategorije B, samostojnost, natančnost, samoiniciativnost, komunikativnost. Nudimo: stimulativno plačilo, možnost dodatnih izobraževanj (doma in v tujini), enoizmensko delo, možnost napredovanja, nagrajevanje uspešnosti, možnost dokazovanja svojih sposobnosti, delo v inovativnem okolju. Odgovorni boste za varjenje z MIG, MAG in TIG tehnologijo. ST-TREND, d. o. o., Kidričeva cesta 93, 4220 Škofja Loka, prijave zbiramo do 29. 11. 2006.

SLO 1

06.20 Tedenski izbor
06.20 Kultura
06.30 Odmevi
07.00 Poročila (vps 07.00)
07.05 Dobro jutro
08.00 Poročila
08.05 Dobro jutro
09.00 Poročila (vps 09.00)
09.05 Tedenski izbor
09.05 Šport špas, odd. o športu, zdravju in okolju, 7/10
09.30 Potepanja, igr.-dok. nan., 7/10
09.55 Knjiga mene briga - Peter Stanković: Rdeči trakovi
10.20 Hidrofilija, šp. dok. odd.
11.20 Spet doma
13.00 Poročila, šport, vreme (vps 13.00)
13.25 Nekaj minut za domačo glasbo
13.35 Tedenski izbor
13.35 Ljudje in zemlja, odd. tv Maribor
14.25 Vojko Anzeljc, Tomaž Grubar, Miran Mate, Sašo Kolarič: Mi se mamo radi, domača tv nad., 5/13
15.00 Poročila, promet (vps 15.00)
15.05 Mostovi - hidak (vps 15.05)
15.40 Šola prvakov, ris. nan., 24/26 (vps 15.40)
16.00 Pod klobukom (vps 16.00)
16.35 Odd. za otroke (vps 16.35)
17.00 Novice, slov. kronika, šport, vreme (vps 17.00)
17.35 Z vami (vps 17.35)
18.30 Žrebanje Astra in Lota (vps 18.30)
18.40 Krtek, ris. (vps 18.40)
18.45 Vran Dokolenko, ris.
18.55 Vreme (vps 18.55)
19.00 Dnevnik
19.35 Vreme, magnet, šport
20.00 Sedmi pečat: Pomlad, poletje, jesen, zima in pomlad, južnokor. film (vps 20.00)

POMLAD, POLETJE, JESEN, ZIMA IN POMLAD
Nihče ni zavarovan pred močjo letnih časov in njihovim letnim ciklom rojstva, rasti in razkrajanja. Niti budistična puščavnika, ki skupaj preživljata samoto v majhnem samostanu na idiličnem jezeru, obdanem z gorami. Menjavanje letnih časov prežema njuni življenji z napetostjo, ki vodi tako v višje sfere duhovnosti kot tudi v tragedijo. Tudi meniha sta namreč dovzetna za vse pasti življenja.

22.00 Odmevi, kultura, šport, vreme (vps 22.00)
22.55 Omizje (vps 22.55)
00.10 Z vami, pon.
01.00 Dnevnik, vreme, magnet, šport, pon.
02.00 Infokanal

SLO 2

06.30 Infokanal
09.00 Zabavni infokanal
10.25 Tedenski izbor
10.25 Najboljša podjetniška ideja
10.55 Nikoli ob desetih
11.55 Sobotna noč: Pink, konc.
13.20 Labirint
14.10 Tekma, debatna odd. za mlade
15.00 Z glavo na zabavo, 5. odd.
15.30 Vizum za prihodnost, bos. humor. nad., 18/30
16.20 Uživajmo v zdravju, pouč.-izobr. odd., 5/10 (vps 16.20)
16.55 Skopje: Kvalifikacije za evropsko prvenstvo v nogometu leta 2008, Makedonija - Rusija, prenos (vps 16.55)
19.00 Praksa, amer. nad., 13/22, pon. (vps 19.10)
20.00 Andrej Šifrer s prijatelji - Kdaj si zadnjič kakšno stvar naredil prvič?, posnetek konc. iz Cankarjevega doma (vps 20.00)

ANDREJ ŠIFRER S PRIJATELJI
Srečanje glasbenikov iz Amerike, Irske, Anglije in Slovenije z namenom prepoznavanja talenta slovenskega umetnika ni ravno vsakodnevni pojav. Velemojstre, avtorje velikega formata je združil Andrej Šifrer. Koncert je povezovala Alenka Tetičković.

22.00 Deset dni brez ljubezni, šp. film, pon. (vps 22.00)

DESET DNI BREZ LJUBEZNI
Miguela, mladega psihiatra, je nedavno tega pustila žena Sara in odšla s skupnim prijateljem. V stresni situaciji pred odhodom mu je pozabila povedati, da ta vikend v Madrid prihaja njena mati in da se bo nastanila v njegovem stanovanju. Miguel se nenadoma znajde v čudnem položaju: žena ga je pustila, skrbeti pa mora za njeno mamo, ki Miguela kajpak obtožuje za razpad zakona. Miguelove težave pa se ne končajo doma: v službi mu nek pacient izmakne denarnico z vsemi dokumenti ...

23.45 Dnevnik zamejske tv (vps 23.45)
00.10 Infokanal

POP TV

06.35 24 UR, pon.
07.35 Ricki Lake, pon. pog. odd.
08.25 Vihar ljubezni, pon. 127. dela kolumb. nad.
09.20 Čista nedolžnost, pon. 102. dela meh. nad.
10.10 TV prodaja
10.40 Nova priložnost, pon. 26. dela venez. nad.
11.40 Barva greha, pon. 155. dela braz. nad.
12.35 Preverjeno, pon.
13.40 TV prodaja
14.10 Ricki Lake, pog. odd.
15.05 Barva greha, 156. del braz. nad.
16.00 Nova priložnost, 27. del venez. nad.
17.00 Čista nedolžnost, 103. del meh. nad.
17.55 24 UR - vreme
18.00 Vihar ljubezni, 128. del kolumb. nad.
19.00 24 UR
20.00 TV kriminalka: Bližina, amer. film

BLIŽINA
Kate Sanders je pred leti napisala uspešen roman o množičnem morilcu, grozljiva zgodba iz njenega romana pa se je zgodila tudi v resničnosti. Nor bralec je dobil navdih v njeni zgodbi in Kate je bila ena od njegovih žrtev. Sedaj kot invalidka živi odmaknjeno in osamljeno življenje. Ko izda tudi nadaljevanje prvega romana, se znajde v enakem položaju. Morilec jo posvari, da se bliža njena zadnja ura.

21.40 BAR
22.10 Monk, 12. del amer. nan.
23.05 Na kraju zločina: Miami, 6. del amer. nan.
00.00 Alias, 18. del amer. nan.
00.50 Seks v mestu, 15. del amer. nan.
01.20 24 UR, pon.
02.20 Nočna panorama

KANAL A

07.55 TV prodaja
08.00 Transformerji, sinhr. ris. serija
08.25 MacGyver, 9. del amer. nan.
09.20 Vsi moji otroci, 179. del amer. nad.
10.10 Mladi in nemirni, 12. del amer. nad.
11.00 E+, pon.
12.05 TV prodaja
12.35 Srečna linija
13.40 Umor, je napisala, amer. nan.
14.35 Besna reka, amer. film
16.15 Seinfeld, 8. del amer. humor. nan.
16.45 Vsi sovražijo Chrisa, 5. del amer. humor. nan.
17.10 Kevin Hill, 3. del amer. nan.
18.00 E+
18.55 Popolna preobrazba, 1. del amer. dok. nan.

POPOLNA PREOBRAZBA
Sestri Becky in Stacy sta bili rojeni z volčjim žrelom. Po skoraj štiridesetih operacijah, ki naj bi popravile njuno deformacijo, sta že obupali.

19.50 E+
20.05 Dirka
20.50 80 let stari otroci, amer. dok. odd.
21.50 JAG, 5. del amer. nan.
22.45 Nora ordinacija, 3. del amer. humor. nan.
23.15 Raymonda imajo vsi radi, 13. del amer. humor. nan.
23.45 Vsi županovi možje, 6. del amer. humor. nan.
00.15 Primer whitechapelskega vampirja, kan. film

PRIMER WHITECHAPELSKEGA VAMPIRJA
Pri slovitem detektivu Sherlocku Holmesu se oglasi menih Marstroke. Nekega anglikanskega duhovnika so našli mrtvega v samostanu in kot kaže ga je pokončal vampir. Marstroke se še predobro spominja primera izpred let, ko je zaradi stekline dal pobiti netopirje, nakar sta umrla dva meniha, na katerih so kasneje našli vampirjev ugriz.

TV 3

06.30 TV-prodaja **07.00** Pokemoni, ris. serija **07.45** TV-prodaja **08.00** Maščevalka, tel. **08.55** Sončni zaliv, nad. **09.25** Beverly Hills 90210, serija **10.20** Naj domači video **11.35** TV-prodaja **12.05** Interaktivni program **12.50** Tepček, kom., ZDA, 2002 **14.25** Maščevalka, tel., Kolumbija, 2002 **15.20** Roseanne, humor. serija, 2. sezona, 32. in 33. del **16.20** Beverly Hills 90210, 2. sezona, 32. del **17.15** Sončni zaliv **17.45** Ameriški super model **18.40** Naj domači video **19.55** Nogomet - Prijateljska tekma, prenos nogometne tekme: Nizozemska - Anglija **22.00** Baltski vihar, srh., Nemčija/VB, 2003 **00.00** Roseanne, humor. serija, pon. **01.00** TV prodaja **01.15** Mikroskop, razv. odd. **02.15** TV prodaja

Tv PIKA

10.00 Prvi na vasi **11.00** Za vas in mesto **12.00** Naša mala klinika **15.30** Do zdravja tudi tako **16.00** Sadovi znanja **16.30** Jana **17.00** V harmoniji z naravo **17.30** Kulturne drobtinice **18.00** Do zdravja tudi tako **18.30** Poslovni studio **19.00** Video novice za glahe in naglušne **19.40** Mestne avanture **20.00** Aktualno **20.30** Sijaj **21.00** Živeti zdravo **21.30** 24 ur **22.30** Poslovni studio **23.00** preverjeno **00.00** Turistične zvezde

Tv Paprika

17.00 Bonboniera **17.05** Dobre novice **17.10** Pregled dneva **17.20** Rumene novice **17.30** Prava kombinacija **17.35** Osrednji gost dneva **18.00** Prava kombinacija **18.05** Razsvetljenje **18.30** Prava kombinacija **18.35** Zdravo z naravo **18.45** Pičolina **19.00** Prava kombinacija **19.05** Osrednji gost dneva **19.30** Prava kombinacija **19.35** Šola za starše **20.00** Prava kombinacija **20.30** Portfelj **21.00** Evro na evro **21.10** Dilema **22.00** Vizionarji **22.30** Prepričajte Erazma **23.30** Za zdravje **00.00** Pomagamo vam zaslužiti več **00.10** Pregled dneva

Gorenjska TV

09.00 Mozaik kulture **09.25** Kako preživeti pozimi: Zaustavljanje s cepinom **09.35** Ste vedeli, svetov. odd. **09.45** Gorenjska TV poročila **10.00** Planet zdravja z Irmo Bembič **11.00** Videostrani **17.00** Slovenska glasbena lestvica **18.00** Vilinja Gora - včeraj in danes **18.35** Ste vedeli, svetov. odd. **18.45** Gorenjska TV poročila **19.00** Pravilične minute za najmlajše **19.15** Večer aforizmov v DU Kranj, posnetek **19.50** Ste vedeli, svetov. odd. **20.00** Župan pred kamero: Franc Čebulj, župan Občine Cerklje na Gorenjskem **21.00** Kranjski magazin **21.35** Ste vedeli, svetov. odd. **21.45** Gorenjska TV poročila **22.00** Koncert skupine Novi fosili, 1. del glas. prir. **23.00** Med nami: Ferdinand Drnovšek **23.35** Ste vedeli, svetov. odd. **23.45** Gorenjska TV poročila **00.00** Aktualno v regiji

Deželna Loka TV

17.00 Iz občinskih klopi **18.00** Jazz: Kristina Oberžan kvartet **19.00** Preprosto najboljši **20.00** Asova gibanica **20.35** Iris **21.00** Golf **21.35** 850 let starogorske fare v Tirni **22.00** Poklici me nocoj

Deželna Loka TV

17.00 Iz občinskih klopi **18.00** Vaški dan v Vačah **18.45** Mladinski pevski zbor Juventus **19.00** Preprosto najboljši **20.00** 100 let športa v Škofji Loki **20.35** Poklici me nocoj **21.35** Pozdrav s Švedske

Net TV

05.55 Dobro jutro z Net TV **07.30** TV-prodaja **08.00** Dobro jutro z Net TV **09.00** Krojaček hlaček **09.30** Superzvezda 2007 **11.00** Martini World Circuit **11.30** TV-prodaja **12.00** Potovanja **13.00** Rdeča preproga **13.30** TV kviz **14.00** Astronet **15.00** Mini Idol 2006 **16.15** Ena na ena **17.15** Anastacia, konc. **18.45** TV kviz **19.30** Zakulisje, odd. o tračih **20.05** Pravica ima dva obraza, krim., ZDA, 1. del, 2005 **21.30** Večnost, biograf. drama, ZDA, 1999 **23.40** Superzvezda 2007 **01.10** TV-prodaja **01.40** Z Net TV v noč

HTV

06.50 TV-koledar **07.00** Dobro jutro, Hrvaška **09.10** Vila Marija **10.00** Poročila **10.05** Peta dimenzija, dok. serija **10.30** Nogometna akademija, dok. serija **10.55** Normalno življenje **11.45** TV-koledar **12.00** Poročila **12.20** Ob svitu, tel., Mehika, 15. del **13.10** Delovno kosilo **14.00** Siska **15.00** Poročila **15.15** Puka **15.20** Nora fora **15.50** Potrolneška koda **16.20** Poročila s prevodom za gluhe **16.35** Življenje v živo **17.25** Poročila **17.35** Novice iz znanosti **17.50** Najšibkejši člen **18.35** Navadni ljudje, tel., Hrvaška **19.30** Dnevnik **20.10** Globalni klepet **20.45** Protinačrt **21.40** Poslovni klub **22.20** Odkrito **23.15** Kulturna poročila **23.25** Prevarani, dok. film **00.00** Poročila **00.10** Usoda, drama, Egipt/Francija, 1997

HTV 2

07.50 TV-koledar **08.00** Rumenokljunec **08.55** Mumini **09.20** Nična ura **09.35** Abeceda EU-ja **09.55** S kraljico zabiti gol, dok. film, Slovenija **10.20** V avstralski divjini **10.45** Fantastična štirje **11.05** Fantastični štirje **11.30** Življenje v laži, drama, ZDA, 1995 **12.55** Poročila **13.00** Revolucija, pust.-zgod. film, VB/ZDA, 1985 **15.00** Alias **15.45** Hrvaška danes **16.00** Poročila **16.10** Maja **16.45** M. A. S. H. **17.10** Alo, alo **17.40** Vedež **18.10** Županijska panorama **18.32** Poročila **18.55** Deželc, ljudje, pustolovščine **19.40** Ta presneta služba **20.05** Pa naj jedo pogačo, humor. serija, VB **20.40** Nogometni - Liga prvakov, prenos iz Glasgowa: Celtic - Manchester United **22.40** Poročila **22.55** Zdravnikova vest, serija, ZDA, 9. del **23.40** Nogometni - liga prvakov, rep. s preostalih tekem kola **00.20** Alias, serija, ZDA, 4. sezona, 13. del

Discovery

06.00 Smetišče **06.55** Vojne odpadkov **07.50** Jekleni izziv: ZDA, VB in Islandija **08.45** Rojstvo dirkalnega avtomobila **09.10** Ekstremni stroji **10.05** Smrtonosni ulov: Zelenci **11.00** Nafta, potenje in ladijska oprema: Odporno proti hurikanom **11.55** Smetišče **12.50** Vojne odpadkov **13.45** Jekleni izziv: ZDA, VB in Islandija **14.40** Ameriška igralnica, 22. del **15.35** Gradnja največjega visečega mostu **16.00** Trgovci z avtomobili: Suzuki SJ410, 2. del **16.30** Rojstvo dirkalnega avtomobila **17.00** Ekstremni stroji **18.00** Smetarske dirke **19.00** Bajkerski izziv, 3. in 4. del **20.00** Masivna hitrost: Helikopterji za napad **21.00** Azijska čudesa: Korejski ekspresni vlak **22.00** Katastrofa **23.00** Forenziki **00.00** Travma: Življenje malo drugače **01.00** Zgodbe mrtvih: Adolf Hitler **01.55** Dosjeji FBI-ja: Bratsko izdajstvo **02.50** Ameriška igralnica, 22. del **03.45** Trgovci z avtomobili: Suzuki SJ410, 2. del

Animal planet

08.00 Opičji posli **08.30** Veterinarji na soncu **09.00** Dnevnik velikih mačk **10.00** Lovec na krokodile **11.00** Živalski policisti v Houstonu **12.00** Opičji posli **12.30** Živali od A do Ž **13.00** Beli levi **14.00** Živalske bitke **15.00** Čudna narava **15.30** Nadnaravno **16.00** Lovec na krokodile **17.00** Živalska policija v Miamiju **18.00** Konji **18.30** Življenje s konji **19.00** Živali od A do Ž **19.30** Opičji posli **20.00** Veliki pik **21.00** Imperij slonov **22.00** Živalski policisti v Houstonu **23.00** Urgentni primeri **00.00** Najbolj smešne živali **01.00** Veliki pik **02.00** Imperij slonov

National Geographic

07.00 Raziskovanje epidemije **08.00** Raziskave, ki jih poganja Duracell **08.30** Šimpanzji dnevniki **09.00** Čelno trčenje letal **10.00** Raziskovanje epidemije **11.00** Raziskovanje Zemlje **12.00** Od blizu **13.00** Na sledi nevarnih morskih psov **14.00** Čelno trčenje letal **15.00** Raziskovanje epidemije **16.00** Opičji posli **16.30** Strah pred živalmi: Ptiči **17.00** Ustvarjeni za ubijanje: Noč **18.00** Pročelja gradbeništva: Krivulje **19.00** Na sledi nevarnih morskih psov **20.00** 11. 9. - razkritje: Odštevanje do groze **21.00** Superciklon **22.00** Raziskovanje epidemije: Bakterijski serijski morilec na Škotskem **23.00** Supergripa **00.00** Superciklon **01.00** Raziskovanje epidemije: Bakterijski serijski morilec na Škotskem **02.00** Pročelja gradbeništva: Krivulje

Hallmark

08.00 Deseto kraljestvo, miniserija, ZDA, 2. del **10.00** Naravnost iz srca, rom. drama, ZDA, 2003 **12.00** Naša sodnica, serija, ZDA, 1. sezona, 17. del **13.00** Deseto kraljestvo, miniserija, ZDA, 2. del **15.00** McLeodovi hčeri, 6. sezona, 22. del **16.00** Naravnost iz srca, drama, ZDA, 2003 **18.00** Naša sodnica, serija, ZDA, 1. sezona, 17. del **19.00** McLeodovi hčeri, 6. sezona, 23. del **20.00** Možnost izbire, drama, ZDA, 1986 **22.00** Tiha priča, serija, VB, 8. sezona, 3. del **23.00** Na konec sveta, miniserija, VB, 1. del, 2005 **01.00** Odtrgana od družine, drama, ZDA, 1998

Travel Chanell

14.00 Korak za korakom: Veliki Kajman **14.30** Carrera Mediterana: Sicilija **15.00** Svetovni popotnik: Kamerun **16.30** Z vilicami po Afriki: Cape Town **17.00** Panazija: Indija **17.30** Popotnik: Ibiza **18.00** Vodnik: Hongkong **19.00** Graingerjev svet: Japonska **20.00** Ob cest: Od Portlanda do Kansas Cityja **20.30** Klic divjine **21.00** Pustolovščina: Kenija **22.00** Svetovni popotnik: Malezija **23.00** Zejni popotnik: Anglija **23.30** Casino: Atlantic City **00.00** Turist: Ottawa

BBC Prime

09.30 Jaz tebi, ti meni **10.30** Potni list **11.00** Beg na deželo **11.45** Najšibkejši člen **12.30** Moja družina **13.30** Dobro življenje **14.00** Življenje na deželi **15.00** Žrtve **16.00** Tekmeca za opremo **16.30** Vrtnarski izziv **17.00** Kupiti ali ne **17.30** Hiše brez manir **18.00** Fina gospa **18.30** Dobro življenje **19.00** Poslovni uspeh **20.00** Naravnost fantastično **21.00** Sov Catherine Tate **21.30** Parkanje **22.00** Kumarjevi **22.30** Liga gentlemenov **23.00** Mrtve priče

MTV Adria

06.00 Glasba za dobro jutro **07.10** Samo Adria **07.30** Glasba za dobro jutro **10.00** Top 10 ob 10 h, lestvica desetih videospotov **11.00** Adria Top 20 **12.00** Samo Adria **12.15** Samo glasba **13.30** Novo **14.00** Sobna racija, sodobne zmenkarije **14.30** Glasba **14.40** Samo Adria **15.00** 3 od 1, trije videospoti enega izvajalca **15.20** Glasba **15.30** Moja zvezda **16.00** Rock lestvica, 10 spotov **17.00** Top 5 ob 17 h **17.30** Samo glasba **18.05** Samo Adria **18.30** Samo glasba **19.30** Novo, videospoti **20.00** Devetdeseta **21.20** TRL, zab. odd. z zanimivimi gosti **22.00** 8th & Ocean, resn. serija o svetu mode **23.00** Bajte, predstavitev domov zvezdnikov **23.30** Devetdeseta, videospoti raznih glasbenih zvrsti **00.00** Čudenčki **01.00** Noč z VJ-em

EURO SPORT

08.30 Nogomet: Evrogoli **09.30** Rokomet (ž): SP, posnetek tekme za 3. mesto v Aarhusu **10.30** Rokomet (ž): SP, posnetek tekme za prvo mesto v Aarhusu **11.30** Nogomet: Evrogoli **12.30** Nogomet, posnetek ene od tekem v ligi prvakov 2006/07 **13.30** Najboljši športni prizori na Eurosportu **13.45** Nogomet, posnetek ene od tekem v ligi prvakov 2006/07 **14.45** Nogomet: Najlepši goli na Eurosportu **15.00** Nogomet, posnetek ene od tekem v ligi prvakov 2006/07 **16.00** Nogomet: Evrogoli **17.00** Smučarski skoki, posnetek tekme za veliko nagrado v Einsiedelnu **18.30** Motorsport, mag. **19.00** Reli, vrhunci dirke za svetovno prvenstvo po Novi Zelandiji **20.00** Boks, posnetek obračuna Silvio Branco (Ita) - Manny Siaca (Por) v poltežki kategoriji iz Milana **21.00** Boks, prenos mednarodnih profesionalnih dvobojev v različnih kategorijah v Goppingenu **23.00** Motorsport, vrhunci letošnje sezone tovornjakarjev za EP **23.30** Poker, vrhunci turnirja v Las Vegasu **00.30** Reli, vrhunci dirke za svetovno prvenstvo po Novi Zelandiji

DSF

06.00 Nogomet: 2. nem. liga, posnetek tekme Karlsruher SC - Hansa Rostock **08.00** TV-prodaja **08.30** Reportaža **08.45** Motorvizije, predstavitev avtomobila škoda octavia 2.0 FSI 4WD **09.45** Nogomet: Bundesliga - Analiza **11.00** TV-prodaja **13.30** Motociklizem **14.00** Reportaža **14.30** Športni kviz **17.30** Računalniške igrice: Nogomet **18.30** Nogometne novice **19.45** Rokomet: 1. nem. liga, prenos najzanimivejše tekme 12. kola **21.45** Moški TV **22.45** Reportaža **23.00** Športni kviz **00.00** Erotični spoti

ORF 1

06.00 Otroški program **08.05** Polna hiša **08.30** Smallville **09.10** Čarovnice **09.50** Glavca **10.15** Columbo: Zadnja zabava, krim., ZDA **11.40** Otroški program **14.30** Polna hiša **14.55** Simpsonovi **15.20** Kaj je, očka: Žrtvaga je sladka **15.40** Novice **15.45** Sabrina, mlada čarovnica: Muza Sabrina **16.10** Sedma nebesa: Zlobne govorice **16.55** Smallville: Vse samo sanje **17.35** Novice **17.45** Čarovnice **18.30** Glavca **19.00** Simpsonovi **19.30** Čas v sliki **19.53** Vreme **20.00** Šport **20.15** Policijska enota Kitzbuhel: Njegov zadnji primer **21.00** Novice **21.10** Policist iz Tolza: Umor v samostanu, krim., Nemčija **22.45** Nogomet - Liga prvakov UEFA, pregled srečanj **00.25** Balko **01.10** Izdaja, srh., ZDA

ORF 2

09.05 Sveže pripravljeno - Kuhar. odd. **09.30** Drzni in lepi **09.50** Drzni in lepi **10.10** Julia **10.55** Vihar ljubezni **11.45** Vreme **12.00** Eco, tedenski gosp. mag. **12.25** Visoka hiša **12.55** Pogledi od strani **13.00** Čas v sliki **13.15** Sveže pripravljeno - Kuhar. odd. **13.40** Drzni in lepi **14.00** Drzni in lepi **14.25** Julia, 262. del **15.10** Vihar ljubezni, 266. del **16.00** Oddaja Barbare Karlich: Ljubezenske zveze na daljavo **17.00** Čas v sliki **17.10** Dobrodošla, Avstrija, mag. **18.20** Kakšno bo vreme **18.30** Dober nasvet: Za potrolnike **19.00** Zvezna dežela danes, mag. **19.30** Čas v sliki **19.53** Vreme **20.00** Pogledi od strani **20.15** Cesar Franc Jožef, dok. film **21.05** Poročilo **22.00** Čas v sliki **22.30** Na prizorišču **23.05** Po dolgem in počez: Ali angeli obstajajo, dok. odd. **00.00** Čas v sliki **3**

RTL

09.00 Točno ob devetih **09.30** Vse, kar šteje **10.00** Kazensko sodišče **11.00** Najino prvo stanovanje **11.30** Moj dojenček **12.00** Opoldanski magazin **13.00** Oliver Geissen **14.00** Kazensko sodišče **15.00** Družinsko sodišče **16.00** Mladinsko sodišče **17.00** Najino prvo stanovanje **17.30** Med nami **18.00** Eksplozivno **18.45** Poročila **19.05** Vse, kar šteje **19.40** Dobri časi, slabi časi, 3620. del **20.15** Na kraju zločina: Miami: Lovci na glave **21.15** Zdravnikova vest: Ples za ogenj **22.15** Monk, serija **23.10** Zakon in red, serija **00.00** Poročila **00.35** Zdravnikova vest

RTL 2

09.00 Menjava žensk **11.00** Supergospodinja **11.30** Selimo se **12.40** Otroški program **17.00** Korak za korakom: Zaključni ples **18.00** Še vedno srečna: Uresničenje sanj **19.00** Jimova družina: Oster posnetek **20.00** Poročila **20.15** Srečno doma **22.15** Ekskluzivno - rep.: Tat vedno najde pot **23.15** Ekskluzivno - rep. **00.15** Poročila **00.30** Policisti na delu

RTL super

06.20 Otroški program **13.00** Kapitan Balu **13.30** Skriti kotički **14.00** Vsemogočna Kim **14.30** Spužva Bob **15.00** Cosmo in Wanda **15.30** Božičkov skrivni svet **16.00** Pet junakinj **16.25** Ogijeva družina **16.45** Leno mesto **17.15** Lovci zmajev **17.50** Kapitan Balu **18.20** Skriti kotički **18.50** Sabrina **19.15** Vsemogočna Kim **19.45** Spužva Bob **20.15** Otto **21.20** Berndova čarovnica **22.20** Čisto popolnoma **23.25** T.V. Kaiser

PRO 7

08.00 Naredi sam **09.00** Priznanje **10.00** Frank - načrtovalec porok **11.00** Talk, talk, talk **12.00** Avenzio **13.00** Sam, mag. **14.00** Tako živi Nemčija **15.00** Frank - načrtovalec porok, mag. **16.00** Čarovnice, serija **17.00** Taff, mag. **18.00** Simpsonovi: Homer in čast **19.00** Galileo, mag. **20.00** Newstime **20.15** Čarovnice: Krvna bratovščina **21.15** Razočarane gospodinje: Samo en poljub **22.15** Talenti v belem **23.15** TV total **00.10** Skrivnostni otok **01.05** Čarovnice **01.55** Galileo

VOX

08.20 Mestece za vedno **09.15** Varuška **10.15** Midve z mamo **11.10** Popolna večerja **11.55** Poročila **12.00** Popolne počitnice **12.30** Lačen znanja **13.00** Ljudje, živali in zdravniki **14.05** Dr. Quinnova **15.05** Mestece za vedno **16.00** Midve z mamo **17.00** Ljudje, živali in zdravniki, dok. serija **17.55** Poročila **18.00** Lačen znanja **18.30** Nič ni brez okusa **19.00** Popolna večerja, kuhar. odd. **19.45** Popolne počitnice **20.15** Midve z mamo: Priprave na poroko **21.10** Super kuža **22.10** Stern TV, magazin **23.05** Spiegel TV **00.05** Poročila **00.20** Na kraju zločina: New York

Reality TV

13.05 Izterjevalki **13.55** Dirka **14.45** Oko za oko **15.10** Afriška pustolovščina **15.35** Zapiski iz Tajpeja **16.00** Lovci na glave **16.25** Zdravnikovi zapiski **17.15** Študenti medicine **17.40** Pekel **18.05** Klic **18.30** Drzni tatovi **19.00** Proti vrhu **19.50** Reševanje živali **20.05** Utrip resničnosti **20.40** Napaka? **21.05** Brodolom **21.30** Brodolom **22.00** Zdravniške kartoteke **22.25** Medicinski detektivi **22.50** Morilski kulti **23.40** Na zmenku

Romantica

12.20 Ah, ta ljubezen, 20. del **13.10** Ženske s poslanstvom, 166. del **14.05** Maščevanje ljubezni, 21. del **15.00** Samska in ponosna, 5. del **15.55** Dora, 65. del **16.45** Dora, 66. del **17.40** Poroka z milijonarjem, 13. del **18.35** Sončnice za Lucijo, 101. del **19.30** Okus po tebi, 151. del **20.20** Samska in ponosna, 5. del **21.10** Naše skrivno življenje, 62. del **22.05** Dora, 66. del **23.00** Sreča v ljubezni, 4. del **23.55** Maščevanje ljubezni, 21. del

Cartoon/tcm

10.35 Johnny Bravo **11.00** Dvojčka **11.25** Krava in Pišlanec **11.50** Podlasica **12.15** Časovni popotniki **12.40** Fantje iz sosečine **13.00** Powerpuff dekleta **14.00** Camp Lazlo **14.30** Camp Lazlo **15.00** Juniper Lee **15.30** Juniper Lee **16.00** Robotboy **16.30** Robotboy **17.00** Navidezni prijatelji **17.30** Navidezni prijatelji **18.00** Ed, Edd in Eddy **19.05** Johnny Bravo **19.20** Dvojčka **19.45** Fantje iz sosečine **20.10** Powerpuff dekleta **20.35** Dexterjev laboratorij **21.00** The Gazebo, krim., ZDA, 1959 **22.40** Alex in Wonderland, kom., ZDA, 1970 **00.30** Ljubezenski sestanek, drama, ZDA

Uredništvo ne odgovarja za spremembe, ki nastanejo v tv programih po zaključku redakcije.

SLO 1

06.20 Tedenski izbor
06.20 Kultura
06.30 Odmevi
07.00 Poročila (vps 07.00)
07.05 Dobro jutro
08.00 Poročila
08.05 Dobro jutro
09.00 Poročila (vps 09.00)
09.05 Tedenski izbor
09.05 Radovedni Taček: Znak
09.20 Risanka
09.30 Martina in ptičje strašilo: Presenečenje
09.40 Podstrešje, igr. nan., 6/10
09.55 Zgodbe iz školjke
10.30 Sožitja, svetov. odd. tv Maribor
10.30 Na vrtu, odd. tv Maribor
11.10 Kuham z zvezdami
11.40 Pri Ježovcu z Natalijo
13.00 Poročila, šport, vreme (vps 13.00)
13.25 Tedenski izbor
13.25 Hri-bar
14.30 V živalskem vrtu, avstral. dok. serija, 15/17
15.00 Poročila, promet (vps 15.00)
15.05 Mostovi - hidak: Potepanja - barangolasok (vps 15.05)
15.40 Marjan, konj, ki pleše step, ris. nan., 9/13 (vps 15.40)
16.05 Potepanja, igr.-dok. nan., 8/10 (vps 16.05)
16.30 Knjiga mene briga - Maja Milčinski: Strategije osvobajanja, pon. (vps 16.30)
17.00 Novice, slov. kronika, šport, vreme (vps 17.00)
17.30 Podobe Slovenije, dok. odd. (vps 17.40)
18.05 Resnična resničnost (vps 18.10)
18.35 Ančine nogice, ris. (vps 18.40)
18.55 Vreme (vps 18.55)
19.00 Dnevnik
19.35 Vreme, magnet, šport
20.00 Piramida (vps 20.00)
21.00 Rex, dok. meseca (vps 21.00)

REX
V 286 metrov dolgem in skoraj 30 metrov širokem trupu lepotice je bilo 28 tisoč ton železa. Na krovu je poleg 900 članov posadke lahko bivalo še 2032 potnikov. Leta 1933 je z vožnjo čez Atlantik potolkel vse hitrostne rekorde, in si tako, kot edina italijanska ladja v zgodovini, priboril tako imenovani modri trak.

22.00 Odmevi, kultura, šport, vreme (vps 22.00)
22.50 Auschwitz - nacisti in dokončna rešitev, ang. dok. serija, 4/6 (vps 22.50)
23.40 Podobe Slovenije, dok. odd., pon.
00.15 Resnična resničnost, pon.
00.50 Dnevnik, vreme, magnet, šport, pon.
01.50 Infokanal

SLO 2

06.30 Infokanal
09.00 Zabavni infokanal
10.00 Redna seja državnega zbora, prenos (vps 10.00)
18.05 Labirint (vps 18.10)
19.00 Aleksander Marodić: Mali oglasi: Očka, izvirna tv nad., 5/13 (vps 19.05)
20.00 Vizum za prihodnost, bos. humor. nad., 19/30 (vps 20.00)
20.45 Ko ulice spregovorijo: O šilu in kopitu, pon. (vps 20.45)
21.00 Najboljša podjetniška ideja (vps 21.00)
21.30 Ivan Cankar: Pohujšanje v dolini šentflorjanski, tv priredba predstave akademije za gledališče, radio, film in televizijo (vps 21.35)
22.45 Uno, norv. film (vps 22.55)

UNO
David preživlja večino časa v telovadnici, za lastnika opravlja nepomembna dela, skrbi za varnost in hkrati tudi sam trenira. Druži se z lastnikovim sinom, ki pa se ukvarja z nezakonitimi posli, prodaja anabolike in dila mamila. Za Davida je telovadnica zatočišče, doma ima za rakom obolelega, na smrt bolnega očeta, zagrenjeno mamo, ki komajda sama zmaguje ohranjati družino in brata, ki ima Downov sindrom in potrebuje neprestano skrb in nadzor. Tudi kadar je doma, preživi večino časa v kleti, kamor se lahko zateče in skrije pred družinskimi vsakodnevnim težavam, očetovi bolezni, bratovi prizadetosti in materini žalosti. Policija opravi racijo in preiskavo v telovadnici. Tam najde prepovedane anabolike in orožje, vse prisotne, tudi Davida, odpelje vse na policijsko postajo na zaslišanje. David, njegovega očeta so odpeljali umirat v bolnico, v paniki, da bi videl očeta še preden umre, izda svoje pajdaše in lahko zapusti policijsko postajo in obišče umirajočega očeta v bolnici. Toda David je prepozen, oče je že mrtev, posledice, ki jih bo imelo njegovo priznanje, pa so nepredvidljive.

00.25 Redna seja državnega zbora, posnetek (vps 00.30)
02.30 Infokanal

POP TV

06.45 24 UR, pon.
07.45 Ricki Lake, pon. pog. odd.
08.35 Vihar ljubezni, pon. 131. dela kolumb. nad.
09.30 Čista nedolžnost, pon. 106. dela meh. nad.
10.20 TV prodaja
10.50 Nova priložnost, pon. 30. dela venez. nad.
11.50 Barva greha, pon. 159. dela braz. nad.
12.45 Čisti odbitek, amer. dok. odd.
13.40 TV prodaja
14.10 Ricki Lake, pog. odd.
15.05 Barva greha, zad. del braz. nad.
16.00 Nova priložnost, 31. del venez. nad.
17.00 Čista nedolžnost, 107. del meh. nad.
17.55 24 UR - vreme
18.00 Vihar ljubezni, 132. del kolumb. nad.
19.00 24 UR
20.00 Preverjeno
21.05 Zdravnikova vest, 9. del amer. nan.

ZDRAVNIKOVA VEST
Legendarni jazz glasbenik John Henry Giles je prepričan, da umira zaradi hude nevrološke bolezni, zato podpiše izjavo o prepovedi umetnega oživljanja. House meni, da je Gilesova diagnoza napačna, na lastno pest se odloči, da bo pacienta oživljal in pristane na sodišču.

21.55 BAR
22.25 Newyorška policija, 9. del amer. nan.

NEWYORŠKA POLICIJA
Jones prejme Michaelovo elektronsko pošto. Žal ne more izslediti, kje se fant nahaja. Kasneje Jones obišče Craiga in ga mrtvega najde v njegovem stanovanju. Ortizova in Murphyjeva preiskujeta primer spolne zlorabe mladoletnega dečka. Vse kaže, da je zlorabo zakrivil duhovnik.

23.20 Na kraju zločina: Miami, 8. del amer. nan.
00.15 Seks v mestu, 18. del amer. nan.
00.45 Alias, 20. del amer. nan.
01.35 24 UR, pon.
02.35 Nočna panorama

KANAL A

07.55 TV prodaja
08.00 Transformerji, sinhr. ris. serija
08.25 MacGyver, 13. del amer. nan.
09.20 Vsi moji otroci, 183. del amer. nad.
10.10 Mladi in nemirni, 16. del amer. nad.
11.00 E+, pon.
12.05 TV prodaja
12.35 Srečna linija
13.40 Umor, je napisala, amer. nan.
14.35 Boleča skrivnost, amer. film
16.15 Seinfeld, 12. del amer. humor. nan.
16.45 Vsi sovražijo Chrisa, 9. del amer. humor. nan.
17.10 Kevin Hill, 7. del amer. nan.
18.00 E+
18.55 Popolna preobrazba, 5. del amer. dok. nan.
19.50 E+
20.05 Akcija: Težak cilj, amer. film

TEŽAK CILJ
Chance Boudreaux (Jean-Claude Van Damme) je bivši mornar, ki se je prisiljen preživljati s priložnostnimi deli. Ko iz težav reši lepo Natasho Binder, mu punca v zameno ponudi delo. Pomagal naj bi ji najti očeta, brezdomnega vojnega veterana, ki je izginil. Chance in Natasha se lotita raziskovanja in se nevarno približata resnici. Zdaj morata samo še preživeti, saj jima je morilec tik za petami.

21.45 JAG, 7. del amer. nan.
22.40 Nora ordinacija, 5. del amer. humor. nan.

NORA ORDINACIJA
Oliverjev posel cvete kot še nikoli in tako postane eden najbolj zaželenih samcev. Toda ko prekrši zaobljubo in družini pove ime svoje zvezdniške pacientke, se je primoran preseliti k Benu, ki se kmalu počuti odrinjenega.

23.10 Raymonda imajo vsi radi, 15. del amer. humor. nan.
23.40 Vsi županovi možje, 8. del amer. humor. nan.
00.10 Mali John, amer. film

TV 3

06.30 TV-prodaja **07.00** Pokemoni, ris. serija **07.45** TV-prodaja **08.00** Maščevalka, tel. **08.55** Sončni zaliv, nad. **09.25** Beverly Hills 90210, serija **10.20** Naj domači video **11.35** TV-prodaja **12.05** Interaktivni program **12.30** Nezlomljivi, psih. srh., ZDA, 2000 **14.25** Maščevalka, tel., Kolumbija, 2002 **15.20** Roseanne, humor. serija, 2. sezona, 36. in 37. del **16.20** Beverly Hills 90210, 2. sezona, 36. del **17.15** Sončni zaliv **17.45** Ameriški super model **18.40** Naj domači video **19.55** Nogomet - Liga prvakov, nogometna tekma: Celtic - Manchester United (prenos) in Real Madrid - Lyon (posnetek) **00.30** TV-prodaja **00.45** Mikroskop

Tv PIKA

08.30 Turistične zvezde **09.00** Mreža **09.30** Mir je v tebi **10.00** Potuj z mano **10.30** ŠKL **11.30** Glasbeni mozaik **14.30** Ali veste **15.00** Slovenska glasbena lestvica **15.30** Prvi na vasi **16.30** V harmoniji z naravo **17.00** Klepet z Maručo **17.30** Štiri tačke **18.00** Do zdravja tudi tako **18.30** Mreža **19.00** Na piki **20.00** To morate vedeti **21.00** Jana **21.30** 24 ur **22.30** Mreža **23.00** Naša mala klinika **00.00** Podjetništvo danes za jutri **00.30** Turistične zvezde

Tv Paprika

17.35 Dobre novice **17.40** Osrednji gost dneva **18.00** Prava kombinacija **18.05** Dobre novice **18.10** Za zdravje **18.30** Prava kombinacija **18.35** Pomagamo vam zaslužiti več **18.45** Pičolina - pravljice za najmlajše **19.00** Prava kombinacija **19.05** Osrednji gost dneva **19.30** Prava kombinacija **19.35** Lepota in stil **20.00** Prava kombinacija **20.05** Evro na evro **20.20** Bonbonček **20.30** Vizionarji **21.00** Prepričajte Erazma **22.00** Moje delo **22.30** Adam in Eva z napako **23.30** Beremo skupaj **00.00** Ideje za dom **00.30** Lahko noč

Gorenjska TV

09.00 Športni pregled, odd. o gorenjskem športu **09.25** Kako preživeti pozimi: Bivakiranje **09.35** Ste vedeli, svetov. odd. **09.45** Gorenjska TV poročila **10.00** Zimski večeri s Tanjo Zajc Zupan, 1. del **11.30** Videostrani **17.00** Koncert skupine Novi fosili, 2. del **17.40** Skitti - iz roda v rod **18.00** Igrivi november: Kako izdelamo adventni venček, otr. odd. **18.25** Kako preživeti pozimi: Hoja s palicami in cepinom **18.35** Ste vedeli, svetov. odd. **18.45** Gorenjska TV poročila **19.00** Aktualno v regiji **19.10** Zeleni vodnik: Male božične zvezde **19.40** Pravljične minute za najmlajše **19.50** Ste vedeli, svetov. odd. **20.00** Skrbimo za zdravje: Kronična obstruktivna pljučna bolezen, izobr. odd., v živo **21.05** Mozaik kulture **21.35** Ste vedeli, svetov. odd. **21.45** Gorenjska TV poročila **22.00** Aktualno v regiji **22.10** Srečanje slovenskih folklornih skupin v Ingolstadtu v Nemčiji 2006, 1. del **23.00** Klepet z: Branko Suhy **23.25** Kako preživeti pozimi: Zaustavljanje s cepinom **23.35** Ste vedeli, svetov. odd. **23.45** Gorenjska TV poročila **00.00** Noč ima svojo moč, nočni program

Net TV

05.55 Dobro jutro z Net TV **07.30** TV-prodaja **08.00** Dobro jutro z Net TV **09.00** Potovanja **10.00** Superzvezda 2007 **11.30** TV-prodaja **12.00** Videolestvica **13.30** TV kviz **14.00** Zakulisje **14.30** Lestvica videospotov **15.00** Hišni red, rom. drama, ZDA, 1999 **17.15** Nikoli pozabljena, drama, ZDA, 1. del, 2004 **18.45** Kviz **19.30** Nenavadno, 22. del **20.00** Eksploziv, kont. odd. **21.30** Umor v Jasperju, drama, ZDA, 2003 **23.30** Dan zveri, kom. srh., Španija, 1995 **01.20** TV-prodaja **01.50** Z Net TV v noč

HTV 1

06.50 TV-koledar **07.00** Dobro jutro, Hrvaška **09.10** Vila Marija **10.00** Poročila **10.05** Afera Enron, dok. film **11.00** Tretje obdobje **11.45** TV-koledar **12.00** Poročila **12.20** Ob svitu, tel., Mehika **13.10** Delovno kosilo **14.00** Siska, krim. serija, Nemčija, 6. sezona, 12. del **15.00** Poročila **15.15** Puka **15.20** Nora fora **15.50** Glas domovine **16.20** Poročila s prevodom za gluhe **16.35** Življenje v živo **17.20** Poročila **17.40** Najšibkejši člen **18.25** Navadni ljudje **19.15** Loto **19.30** Dnevnik **20.10** Piramida **21.15** Sodni poziv **21.55** Odkrito **22.50** Kulturna poročila **23.00** Drugi format **23.55** Poročila **00.05** Kansas City, drama, Francija/ZDA, 1996 **01.55** Ponovitve

HTV 2

07.50 TV-koledar **08.00** Rumenokljunec **08.55** Mumini, ris. serija **09.20** Nična ura **09.35** Mladi športniki **09.55** Nad črto **10.20** Zasedanje sabora **13.25** Poročila **13.30** Samo za brcanje, pust. kom., ZDA, 2003 **15.00** Las Vegas, serija, ZDA, 2. sezona, 23. del **15.45** Hrvaška danes **16.00** Poročila **16.10** Popolnoma navadni ljudje: Diabetes **16.45** M. A. S. H., humor. serija, ZDA, 4. sezona **17.15** Oddaja pred tekmo **17.50** Nogomet - Kvalifikacije za Evropsko prvenstvo 2008, prenos: Izrael - Hrvaška **19.50** Analiza tekme **20.20** Bili smo vojaki, voj. drama, ZDA, 2002 **22.40** Poročila **22.55** Galaktika, zf. serija, ZDA, 6. del **23.40** Las Vegas, pon. **23.40** Košarka - Evropska liga, posnetek: Partizan - Cibona

Discovery

07.50 Po divjini z Rayjem Mearsom: Pohajkovanje po džungli **08.45** Rojstvo dirkalnega avtomobila **09.10** Ekstremni stroji **10.05** Azijska čudesa: Okinawa Aquarium **11.00** Gradnja največje železnice na svetu **11.55** Smetišče **12.50** Velikanski človeški izumi: Voda **13.45** Po divjini z Rayem Mearsom: Pohajkovanje po džungli **14.40** Ameriška igralnica, 18. del **15.35** Najboljši avtomobili: Moč **16.00** Trgovci z avtomobili: MRII Mark I, 2. del **16.30** Rojstvo dirkalnega avtomobila **17.00** Ekstremni stroji **18.00** Tekma v sestavljanju motorjev **19.00** Razbiti mit: Ob državni meji **20.00** Najbogatejši Evropejci: Naj te zabavam **21.00** Dr. G: Medicinska izvedenka: Pepel na pepel **22.00** Na lovu **23.00** Forenziki **00.00** Travma **01.00** Vojne nevihte: Boj za Dien Bien Phu, 1954 **01.30** Veliki napadi 2. sv. vojne **01.55** Dosjeji FBI-ja: Smrt diplomata **02.50** Ameriška igralnica, 18. del

Animal planet

07.00 Smešne živali **08.00** Opičji posli **08.30** Veterinarji na soncu **09.00** Konji **09.30** Življenje s konji **10.00** Lovec na krokodile **11.00** Živalski policisti v Houstonu **12.00** Opičji posli **12.30** Živali od A do Ž **13.00** Kralj koal **14.00** Kralj orangutan **15.00** Družina prerijskih psov **15.30** Živali od A do Ž **16.00** Lovec na krokodile **17.00** Živalska policija v Miamiju **18.00** SOS v divjini **19.00** Živali od A do Ž **19.30** Opičji posli **20.00** Živalski vrt **21.00** Divji veterinarji **22.00** Živalski policisti v Houstonu **23.00** Ubijalci **23.30** Plenilčeva past **00.00** Najbolj smešne živali sveta

National Geographic

08.00 Lov na lovca **09.00** Megagradnje **11.00** Raziskovanje Zemlje **12.00** Priče zmage **13.00** Lov na lovca **14.00** Megagradnje **16.00** Opičji posli **16.30** Strah pred živalmi: Strah pred psi **17.00** Ustvarjeni za ubijanje: Morski pes **18.00** Pročelja gradbeništva: Oaza **19.00** Lov na lovca: Ljudožerski tigri **20.00** Od bližu: Vesoljska izstrelitev **21.00** Megagradnje: Bostonska luknja **22.00** Megagradnje: Kopači diamantov **23.00** Raziskovanje epidemije: Morilec v sobi 911 **00.00** Megagradnje: Bostonska luknja **01.00** Megagradnje: Kopači diamantov

Hallmark

08.00 Maldonadov čudež, drama, ZDA, 2003 **10.00** Sledi zvezdam domov, drama, ZDA, 2001 **12.00** Naša sodnica, serija, ZDA, 1. sezona 13. del **13.00** Maldonadov čudež, drama, ZDA, 2003 **15.00** McLeodovi hčeri, 6. sezona, 18. del **16.00** Sledi zvezdam domov, drama, ZDA, 2001 **18.00** Naša sodnica, serija, ZDA, 1. sezona, 13. del **19.00** McLeodovi hčeri, 6. sezona, 19. del **20.00** Ameriški škandal, miniserija, ZDA, 2. del **22.00** Jordan v novi službi, 4. sezona, 1. del **23.00** Najmlajši boter, miniserija, 1. del **01.00** Inšpektorji 2, krim., ZDA, 2000 **03.00** Jordan v novi službi, 1. del

Travel Chanell

14.00 Žejni popotnik: Škotska, Avstralija **15.00** Svetovni popotnik: Mehika **16.00** Popotniki: Kuba, Gvatemala, Mumbaj **17.00** Karibi: Virgin Gauda, St. Lucia, Bahami **17.30** Popotniki: Rio De Janeiro **18.00** Svetovni popotnik: Nakupovanje **19.00** Na obzorju: Peru **20.00** Potovanja 2006 **20.30** Poljska, Češka **21.00** Graingerjev svet: Kanada **22.00** Svetovni popotnik: Zahodna Canada **23.00** Žejni popotnik: ZDA **23.30** Casino: Atlantic City **00.00** Turist: Halifax

BBC Prime

09.30 Majhni angeli **10.30** Potni list **11.00** Denar na podstrešju **11.45** Najšibkejši člen **12.30** Naravnost fantastično **13.30** Dobro življenje **14.00** Življenje na deželi **15.00** Žrtve **16.00** Tekmeca **16.30** Vrtnarski izziv **17.00** Kupiti ali ne **17.30** Hiše brez manir **18.00** Fina gospa **18.30** Dobro življenje **19.00** Goli kuhar **20.00** Čas, ki mineva **21.00** Dalziel in Pascoe **21.45** Prevaranta **22.00** Kumarjevi na št. 42 **22.30** Liga gentlemenov **23.00** Mrtve priče **00.00** Življenje

MTV Adria

06.00 Glasba za dobro jutro **07.10** Samo Adria **07.30** Glasba za dobro jutro **10.00** Top 10 ob 10 h **11.00** Blok **12.00** Samo Adria **12.15** Samo glasba **13.30** Vroče **14.00** Sobna racija **14.30** Glasba **14.40** Samo Adria **15.00** 3 od 1 **15.20** Glasba **15.30** Moja zvezda **16.00** Klubska lestvica **17.00** Top 5 ob 17 h **17.30** Samo glasba **18.05** Samo Adria, spoti domačih glasbenikov **18.30** Samo glasba, glas. videospoti **19.30** Vroče, najbolj priljubljeni videospoti **20.00** Lickov šov, spoti izvajalcev R&B glasbe **21.00** Blok, odd. o hiphop sceni z voditeljico Martino Vrbos in gosti **22.00** Od razvaline do umetnine: Velika Britanija **23.00** Lickov šov **00.00** Ekipa Sanchez

EURO SPORT

08.30 Najboljši športni prizori **09.00** Nogomet, vrhunci zadnjih kvalifikacijskih tekem za nastop na Euru '08 **12.00** Rokomet (ž): SP, posnetek tekme Ukrajina - Nizozemska **13.00** Rokomet (ž): SP, posnetek tekme Romunija - Poljska **14.00** Rokomet (ž): SP, prenos tekme Rusija - Nizozemska **15.30** Rokomet (ž): SP, posnetek tekme Romunija - Poljska **16.00** Rokomet (ž): SP, posnetek tekme Ukrajina - Brazilija **17.30** Olimpijski magazin **18.00** Sredin izbor športov na Eurosportu **18.10** Jadranje: Za kulisami Alinghija **18.15** Jadranje: World Match pred St. Moritzem **18.45** Polo, vrhunci turnirja v Covadry Parku **19.15** Popotovanja **19.30** Rokomet (ž): SP, posnetek tekme Ukrajina - Brazilija **20.00** Rokomet (ž): SP, prenos tekme Danska - Poljska v Aarhusu **21.30** Rokomet (ž): SP, posnetek današnje tekme Romunija – Švedska v Aarhusu **23.00** Nogomet, vrhunci zadnjih kvalifikacijskih tekem za nastop na evropskem prvenstvu 2008 v Avstriji in Švici **00.00** Rokomet (ž): SP, posnetek današje tekme Rusija - Nizozemska v Aarhusu **01.00** Najboljši športni prizori, izbor najzanimivejših utrinkov preteklega tedna na Eurosportu

DSF

08.30 Biljard, vrhunci svetovnega prvenstva v Manili **11.00** TV-prodaja **12.00** Normalno **12.30** TV-prodaja **13.45** Reportaža **14.30** Športni kviz **17.30** Poker **18.30** Nogometne novice **19.45** Tuning TV **20.15** Motorvizije, predstavitev avtomobila škoda octavia 2.0 FSI 4WD **21.15** Motociklizem, predstavitev novega motorja kawasaki versys **21.45** Motociklistični življenjski slog **22.15** Moški TV **22.45** Reportaža: Nižje, širše, hitreje - Tuning **23.00** Športni kviz

ORF 1

06.00 Otroški program **08.00** Polna hiša **08.25** Orange County **09.05** Čarovnice **09.50** Glavca **10.10** Policijska enota Kitzbuhel: Čudežno smučanje **10.55** Kaj je novega, zab. odd., pon.: Oliver Baier s komiki o aktualnih dogodkih tedna **11.40** Otroški program **14.30** Polna hiša: Teddy je spet nazaj **14.55** Simpsonovi: V objemu verske sekte **15.20** Kaj je, očka: In to je džez **15.40** Novice **15.45** Sabrina, mlada čarovnica **16.10** Sedma nebesa: Nebeški mir **16.55** Orange County, serija, ZDA: Izven nadzora, zadnji del **17.35** Novice **17.45** Čarovnice **18.30** Glavca: Kuharski mojster **19.00** Simpsonovi: Zlobna čarovnica z Zahoda **19.30** Čas v sliki **19.53** Vreme **20.00** Šport **20.15** Nogomet: Avstrija - Trinidad in Tobago - Pred začetkom prijateljskega srečanja **20.25** Nogomet: Avstrija - Trinidad in Tobago, prenos prijateljskega srečanja s stadiona Ernst Happel na Dunaju **22.20** Nogomet: Avstrija - Trinidad in Tobago - Analiza, vrhunci in zadetki **22.50** Pod lupo pravice: Odvisnost **23.40** Brez sledi **00.20** Lov na požigalca, srh., Nem., 2002

ORF 2

09.05 Sveže pripravljeno - Kuhar. odd. **09.30** Drzni in lepi **10.10** Julia **10.55** Vihar ljubezni **11.45** Vreme **12.00** Poročilo **12.55** Pogledi od strani **13.00** Čas v sliki **13.15** Sveže pripravljeno - Kuhar. odd. **13.40** Drzni in lepi **14.00** Drzni in lepi **14.25** Julia, 259. del **15.10** Vihar ljubezni, 262. del **16.00** Oddaja Barbare Karlich: Draga, saj ne hodim za zabavo v službo **17.00** Čas v sliki **17.10** Dobrodošla, Avstrija, mag. **18.20** Kakšno bo vreme **18.30** Dober nasvet: Za potrošnike **18.48** Loto **19.00** Zvezna dežela danes, mag. **19.30** Čas v sliki **19.53** Vreme **20.00** Pogledi od strani **20.15** Družina Sonnenfeld, kom., Nemčija, 2006 **21.45** Pogledi od strani: Fashion - Moda **22.00** Čas v sliki 2 **22.30** Svetovno poročilo **23.15** Dokumenti, dok. film: Hans Joachim Klein - Moje življenje kot terorist

RTL

09.00 Točno ob devetih **09.30** Vse, kar šteje **10.00** Kazensko sodišče **11.00** Najino prvo stanovanje **11.30** Moj dojenček **12.00** Opoldanski magazin **13.00** Oliver Geissen **14.00** Kazensko sodišče **15.00** Družinsko sodišče **16.00** Mladinsko sodišče **17.00** Najino prvo stanovanje **17.30** Med nami **18.00** Eksplozivno **18.45** Poročila **19.05** Vse, kar šteje **19.40** Dobri časi, slabi časi, 3616. del **20.15** Supervaruška **21.15** Naloga med štirimi stenami **22.15** Stern TV, mag. **00.00** Poročila **00.35** Supervaruška

RTL 2

05.15 Korak za korakom **05.55** Jimova družina **06.50** Informacijski oglasi **09.00** Menjava žensk **11.00** Supergospodinja **11.30** Selimo se! **12.40** Otroški program **17.00** Korak za korakom: J. T. premaga Dano **18.00** Še vedno srečna: Pogodba z Lauro **19.00** Jimova družina: Majhna razvada **20.00** Poročila **20.15** Zvezdna vrata: Atlantis: Državni udar **21.10** Zvezdna vrata: Nevidne vezi **22.05** Andromeda: Veliko tveganje

RTL super

06.20 Otroški program **13.30** Skriti kotički **14.00** Vsemogočna Kim **14.30** Spužva Bob **15.00** Božičkov skrivni svet **15.30** Sabrina **16.00** Pet junakinj **16.25** Ogijeva druščina **16.45** Leno mesto **17.15** Lovci zmajev **17.50** Kapitan Balu **18.20** Skriti kotički **18.50** Sabrina **19.15** Vsemogočna Kim **19.45** Spužva Bob **20.15** Deseto kraljestvo, pust. film, ZDA, 2. del, 2000 **22.00** Čisto popolnoma, pust. film, ZDA, 2000 **23.05** T. V. Kaiser, razv.

PRO 7

05.00 Taff **06.00** Hiša dražb **07.00** Galileo **08.00** Naredi sam **09.00** Priznanje **10.00** Frank - načrtovalec porok **11.00** Talk, talk, talk **12.00** Avenzio **13.00** Sam, mag. **14.00** Tako živi Nemčija **15.00** Frank - načrtovalec porok, mag. **16.00** Čarovnice: Baltazar **17.00** Taff, mag. **18.00** Simpsonovi, serija: Barney in helikopter **19.00** Galileo, mag. **20.00** Newstime **20.15** Zvezde na ledu, razv. **22.20** TV total, razv. **23.20** Pro7-rep.: Nemški učenci v elitnih britanskih internatih **00.15** Pro7-rep.: Piflanje na elitnem internatu **01.10** Svet znanja: Benetke - druga Atlantida **02.00** Pro7 Night-Loft.

VOX

08.20 Mestece za vedno **09.15** Varuška **10.15** Midve z mamo **11.10** Popolna večerja **11.55** Poročila **12.00** Popolne počitnice **12.30** Lačen znanja **13.00** Ljudje, živali in zdravniki **14.05** Dr. Quinnova **15.05** Mestece za vedno **16.00** Midve z mamo **17.00** Ljudje, živali in zdravniki, dok. serija **17.55** Poročila **18.00** Lačen znanja **18.30** Nič ni brez okusa **19.00** Popolna večerja **19.45** Popolne počitnice **20.15** Zakon in red: Zločinski um: Hormonska past **21.10** Pogajalka, serija **22.05** Boston Legal: Molk je zlato **23.00** Privid zločina **00.00** Poročila **00.15** Zakon in red: Zločinski um **01.10** Pogajalka **02.00** Privid zločina

Reality TV

11.00 Hujšanje **11.50** Reševanje živali **12.15** Služiti in varovati **13.05** Katastrofe stoletja **13.55** Dirka **14.45** Oko za oko **15.10** Afriška pustolovščina **15.35** Pod nožem **16.00** Lovci na glave **16.25** Zdravnikovi zapiski **17.15** Študenti medicine **17.40** Pekel **18.05** Klic **18.30** Drzni tatovi **19.00** Motorji **19.25** Policija **20.15** Novinar v modrem **21.05** Zadnja priložnost **22.00** Videonadzor **22.25** Policija **23.15** Mestni utrip **23.40** Motorji **00.05** Novinar v modrem

Romantica

12.20 Ah, ta ljubezen, 16. del **13.10** Ženske s poslanstvom, 162. del **14.05** Maščevanje ljubezni, 17. del **15.00** Samska in ponosna, 1. del **15.55** Dora, 61. del **16.45** Dora, 62. del **17.40** Poroka z milijonarjem, 9. del **18.35** Sončnice za Lucijo, 97. del **19.30** Okus po tebi, 147. del **20.20** Samska in ponosna, 1. del **21.10** Naše skrivno življenje, 58. del **22.05** Dora, 62. del **23.00** Ljubezen je nespametna, 151. del **23.55** Maščevanje ljubezni, 17. del **00.50** Ah, ta ljubezen, 16. del

Cartoon/tcm

10.35 Johnny Bravo **11.00** Dvojčka **11.25** Krava in Piščanec **11.50** Podlasica **12.15** Časovni popotniki **12.40** Fantje iz soseščine **13.00** Powerpuff dekleta **14.00** Camp Lazlo **15.00** Juniper Lee **16.00** Robotboy **17.00** Navidezni prijatelji **18.00** Ed, Edd in Eddy **19.05** Johnny Bravo **19.20** Dvojčka **19.45** Fantje iz soseščine **20.10** Powerpuff dekleta **20.35** Dexterjev laboratorij **21.00** Pennies From Heaven, rom. kom., ZDA, 1981

SLO 1

06.20 Tedenski izbor
06.20 Kultura
06.30 Odmevi
07.00 Poročila (vps 07.00)
07.05 Dobro jutro
08.00 Poročila
08.05 Dobro jutro
09.00 Poročila (vps 09.00)
09.05 Tedenski izbor
09.05 Pod klobukom
09.35 Odd. za otroke
09.55 Berlin, Berlin, nem. nan., 15/39
10.25 Julija, avstrij. nad., 2/13
11.15 Izzivi
11.40 Omizje
13.00 Poročila, šport, vreme (vps 13.00)
13.25 Tedenski izbor
13.25 Večerni gost: Aleš Lombergar
14.15 Pisave
14.40 Odpeti pesniki
15.00 Poročila, promet (vps 15.00)
15.05 Mostovi - hidak: Kanape - kanape (vps 15.05)
15.40 Kljukec s strehe, ris. nan., 4/26 (vps 15.40)
16.05 Tekma, kratki igrani film ebu iz Danske (vps 16.05)
16.20 Enajsta šola, odd. za radovedneže (vps 16.20)
17.00 Novice, slov. kronika, šport, vreme (vps 17.00)
17.35 Štafeta mladosti (vps 17.30)
18.20 Duhovni utrip (vps 18.20)
18.40 Policaj Črt, ris. (vps 18.40)
18.55 Vreme (vps 18.55)
19.00 Dnevnik
19.35 Vreme, magnet, šport
20.00 Tednik (vps 20.00)
21.00 Prvi in drugi (vps 21.00)
21.20 Osmi dan (vps 21.20)
22.00 Odmevi, kultura, šport, vreme (vps 22.00)
22.50 Knjiga mene briga - Maja Milčinski: Strategije osvobajanja (vps 22.50)
23.10 Glasbeni večer - festival Slowind 2006, 1. del (vps 23.10)

GLASBENI VEČER

V Veliki dvorani Slovenske filharmonije je potekal v oktobru "Festival Slowind 2006", festival sodobne glasbe pihalnega kvinteta Slowind. Na enega izmed koncertov so v goste povabili tri priznane soliste: švicarskega skladatelja in oboista Heinza Holligerja, svetovno priznanega nemškega dirigenta in pianista Alexandra Lonquicha ter francosko violinistko Muriel Cantoreggi.

00.45 Štafeta mladosti, pon.
01.30 Dnevnik, vreme, magnet, šport, pon.
02.30 Infokanal

SLO 2

06.30 Infokanal
09.00 Zabavni infokanal
11.30 Otroški infokanal
12.30 Zabavni infokanal
16.00 Tedenski izbor
16.00 Prisluhnimo tišini
16.30 Zločin v svetu umetnin, ang. dok. serija, 4/6
17.20 Mostovi - hidak: Kanape - kanape
17.55 Med valovi, odd. tv Koper-Capodistria (vps 17.55)
18.25 Študentska (vps 18.25)
19.00 Izbranec, amer. nad., 4/12, pon. (vps 19.00)
20.00 Smučarski magazin (vps 20.00)
20.40 Malaga: Evroliga v košarki, Unicaja - Union Olimpija, prenos (vps 20.40)
22.30 Glad po življenju, nem. tv film (vps 22.35)

GLAD PO ŽIVLJENJU

"Pisateljica, katere največji roman je bilo njeno lastno življenje" - tako označujejo Brigitte Reimann, eno najbolj popularnih avtoric v nekdanji Vzhodni Nemčiji. Njeno kratko življenje je bilo polno velikih strasti, brezumnih ljubezenskih zvez in večnega hrepenenja po lepšem in popolnejšem jutrišnjem dnevu. Bila je pisateljica, delavka, ženska, ki je uživala življenje v okviru danih možnosti v nekdanji "drugi" nemški državi. Komunistična Nemška demokratična republika ji je izpolnila nekaj sanj.

00.00 Dober zakon, fr. film, pon. (vps 00.00)

GLASBENI VEČER DOBER ZAKON

Petindvajsetletna Sabine se je ravnokar razšla z ljubimcem, poročenim slikarjem Simonom. Zdaj ima dovolj hipnih zvez, zato si vtepe v glavo, da se bo poročila - s prvim moškim, ki ji bo všeč. Na neki zabavi ji njena najboljša prijateljica Clarisse predstavi svojega bratranca Edmonda, deset let starejšega odvetnika iz Pariza, ki pa zaradi prezaposlenosti nikakor ne najde časa za zmenek s Sabine.

01.35 Malčka gledata malčke, amer. ris. humor. nan., 8/13, pon. (vps 01.35)
01.55 Dnevnik zamejske tv (vps 02.00)
02.20 Infokanal

POP TV

06.40 24 UR, pon.
07.40 Ricki Lake, pon. pog. odd.
08.30 Vihar ljubezni, pon. 128. dela kolumb. nad.
09.25 Čista nedolžnost, pon. 103. dela meh. nad.
10.15 TV prodaja
10.45 Nova priložnost, pon. 27. dela venez. nad.
11.45 Barva greha, pon. 156. dela braz. nad.
12.40 Animalia, amer. dok. serija
13.10 Zgodbe oceanov, fr. dok. serija
13.40 TV prodaja
14.10 Ricki Lake, pog. odd.
15.05 Barva greha, 157. del braz. nad.
16.00 Nova priložnost, 28. del venez. nad.
17.00 Čista nedolžnost, 104. del meh. nad.
17.55 24 UR - vreme
18.00 Vihar ljubezni, 129. del kolumb. nad.
19.00 24 UR
20.00 Trenja
21.45 BAR
22.15 Na kraju zločina: New York, 13. del amer. nan.
23.10 Doba aidsa, ang. dok. serija, 2/4

DOBA AIDSA

Oboleli z virusom HIV in z aidsom se že od nekdaj srečujejo s predsodki in negativnim odzivom okolice. Na začetku, ko se je o aidsu vedelo bolj malo, so okuženi izgubljali službe in stanovanja, niso imeli dostopa do zdravstvene oskrbe, obolele otroke pa so celo izključevali iz šol. Danes vemo, da aidsa ne dobimo z bivanjem v istem prostoru, s souporabo pribora, z rokovanjem in drugimi socialnimi stiki. Preden se je odnos družbe do bolnikov začel spreminjati, je preteklo kar precej časa. Led je med drugim prebil filmski igralec Rock Hudson, ki je za aidsom umrl leta 1985. Ker je bil Hudson prijatelj takratnega ameriškega predsednika Reagana, se je tudi v političnih krogih prvič začelo na glas govoriti o aidsu. A to smrtonosne bolezni ni zaustavilo.

00.15 Zahodno krilo, 11. del amer. nan.
01.10 Seks v mestu, 16. del amer. nan.
01.40 24 UR, pon.
02.40 Nočna panorama

KANAL A

07.55 TV prodaja
08.00 Transformerji, sinhr. ris. serija
08.25 MacGyver, 10. del amer. nan.
09.20 Vsi moji otroci, 180. del amer. nad.
10.10 Mladi in nemirni, 13. del amer. nad.
11.00 E+, pon.
12.05 TV prodaja
12.35 Srečna linija
13.40 Umor, je napisala, amer. nan.
14.35 Povratek iz kome, kan. film
16.15 Seinfeld, 9. del amer. humor. nan.
16.45 Vsi sovražijo Chrisa, 6. del amer. humor. nan.
17.10 Kevin Hill, 4. del amer. nan.
18.00 E+
18.55 Popolna preobrazba, 2. del amer. dok. nan.
19.50 E+
20.05 Britanski trojček: Cracker: Navidezni samomor, ang. film

CRACKER: NAVIDEZNI SAMOMOR

Pogrešanega trinajstletnega Tima najdejo obešenega na drevesu. Je šlo za umor ali samomor? Fitz izve, da je bil Tim istospolno usmerjen. Ko se izkaže, da je bil umorjen, glavni osumljenec postane njegov učitelj Cassidy. Čeprav Cassidy prizna zločin, je Fitz sumničav. Medtem ogorčena javnost zahteva, da morilca kaznujejo.

22.10 Uganke inšpektorja Lynleyja, 4. del ang. nan.
23.05 Moja družina, 45. del ang. nan.
23.45 Navigator, pon.
00.15 Žene nogometašev, 3. del ang. nad.

ŽENE NOGOMETAŠEV

Kyle in Chardonnay si omislita pravljično poroko in tako mediji kot svatje so popolnoma osupli. Na zabavo pride tudi zmedena Nola, ki lanu in Donni pove, da je Daniel izginil neznano kam. Mediji novico o lanovem sinu takoj posredujejo javnosti.

01.10 Baskervilski pes, kan. film

TV 3

07.00 Pokemoni **07.45** TV-prodaja **08.00** Maščevalka **08.55** Sončni zalив **09.25** Beverly Hills 90210 **10.20** Naj domači video **11.35** TV-prodaja **12.05** Interaktivni program **12.30** Baltski vihar, srh., Nemčija/VB, 2003 **14.25** Maščevalka, tel., Kolumbija, 2002 **15.20** Roseanne, humor. serija, 2. sezona, 33. in 34. del **16.20** Beverly Hills 90210, 2. sezona, 33. del **17.15** Sončni zalив **17.45** Ameriški super model **18.40** Naj domači video **19.55** Preiskovalci na delu, krim. serija, 1. sezona, 6. del **20.50** Kobra 11, krim. serija, 4. sezona, 7. del **21.45** 13. bojevnik, pust. film, ZDA, 1999 **23.35** Roseanne **00.35** TV-prodaja **00.50** Mikroskop **02.15** TV prodaja

Tv PIKA

09.00 Poslovni studio **09.30** Kulturne drobtinice **10.00** Sijaj **10.30** proti soncu **14.30** Tretja dimenzija **15.00** ŠKL **16.00** Potuj z mano **16.30** Jana **17.00** Biosinhron **17.30** V harmoniji z naravo **18.00** Zrela leta z Melanijo Šter **18.30** Aktualno **19.00** Do zdravja tudi tako **19.30** Živeti zdravo **20.00** Aktualno **21.30** 24 ur **22.30** Housing **23.00** Preverjeno **00.00** ABCD **00.30** Mir je v tebi

Tv Paprika

17.05 Dobre novice **17.10** Pregled dneva **17.20** Rumene novice **17.30** Prava kombinacija **17.35** Osrednji gost dneva **18.00** Prava kombinacija **18.05** Kraljestvo živali **18.30** Prava kombinacija **18.35** Spot dneva **18.45** Pičolina **19.00** Prava kombinacija **19.05** Osrednji gost dneva **19.30** Prava kombinacija **19.35** Optika **19.45** Spot dneva **20.00** Prava kombinacija **20.05** Amnesty international **20.25** Bonbonček **20.30** PR in oglaševanje **21.00** Razmerja **22.00** Portfelj **22.30** Dilema **23.40** Razsvetljenje **00.00** Optika **00.10** Pregled dneva

Gorenjska TV

09.00 Kranjski magazin **09.35** Ste vedeli, svetov. odd. **09.45** Gorenjska TV poročila **10.00** Skrbimo za zdravje **11.00** Videostrani **17.00** Boš videl, kaj dela Dolen'c: Med planinci, 1. del glas. prir. **18.00** Ali veste **18.45** Gorenjska TV poročila **19.00** Pravljične minute za najmlajše **19.15** Športni pregled, odd. o gor. športu **19.40** Kako preživeti pozimi: Turno smučanje **19.50** Ste vedeli, svetov. odd. **20.00** Apolon: Mima Reynolds, razv. odd. **20.45** Miting malega letalstva - Lesce 2006 **21.35** Ste vedeli, svetov. odd. **21.45** Gorenjska TV poročila **22.00** Komandant Stane, dok. pripoved **23.15** Gost tedna: Kipar Jože Trontelj **23.35** Ste vedeli, svetov. odd. **23.45** Gorenjska TV poročila **00.00** Aktualno v regiji

Deželna LokaTV

18.00 Jazz **18.45** Indijski večer **19.00** Apolon **20.00** Vinčja Gora **20.35** Nova cesta v Dovžanovi soteski **21.00** Zasavski konjeniški dan **21.35** Cvetje, naše veselje **22.00** ABC kmetijstva

Net TV

05.55 Dobro jutro z Net TV **07.30** TV-prodaja **08.00** Dobro jutro z Net TV **09.00** Grdi raček **09.30** Mali nemo **10.00** Podalpski večer **11.30** TV-proda-

Net TV

05.55 Dobro jutro z Net TV **07.30** TV-prodaja **08.00** Dobro jutro z Net TV **09.00** Grdi raček **10.00** Vsa čudesa sveta **10.30** Živalski vseved **11.00** Videolestvica **11.30** TV-prodaja **12.00** Superzvezda 2007 **13.30** TV kviz **14.00** Potovanja, dok. odd. **15.00** Net TV Zakladnica, zab. odd. **16.45** Rože in vino, rom. kom., Francija, 2003 **18.45** TV kviz **19.30** Rdeča preproga, 17. del **20.00** Ena na ena, kont. pog. odd. z gosti **21.00** Anastacia, konc. **22.30** Astronet, odd. o vedeževanju z astrologinjo Teodoro **23.30** Martini World Circuit, 32. del **00.00** Ena na ena **01.00** TV-prodaja **01.30** Z Net TV v noč

HTV

06.50 TV-koledar **07.00** Dobro jutro, Hrvaška **09.10** Vila Marija **10.00** Poročila **10.05** Peta dimenzija, dok. serija **10.30** Nogometna akademija, dok. serija **10.55** Beseda in življenje **11.45** TV-koledar **12.00** Poročila **12.20** Ob svitu, tel., Mehika, 14. del **13.10** Delovno kosilo **14.00** Siska **15.00** Poročila **15.15** Puka **15.20** Nora fora **15.50** Eko cona **16.20** Poročila s prevodom za gluhe **16.35** Življenje v živo **17.30** Poročila **17.50** Najšibkejši člen **18.35** Navadni ljudje, tel., Hrvaška **19.30** Dnevnik **20.10** Latinica **21.40** Posebna naloga, dok. film **22.20** Odkrito **23.15** Kulturna poročila **23.25** Na robu znanosti **00.30** Poročila **00.35** Prijetno uglašen večer: Principi interpretacije - Vladimir Krpan **01.35** Siska, krim. serija, Nemčija, 7. sezona, 3. del **02.35** Na kraju zločina, krim. serija, ZDA, 6. sezona, 11. del

HTV 2

07.50 TV-koledar **08.00** Rumenokljunec **08.55** Mumini **09.20** Nočna ura **09.35** Na glasu **09.55** Kratki stik **10.20** V avstralski divjini **10.45** Fantastični štirje **11.05** Dvanajsta noč, kom., Irska/VB/ZDA, 1996 **13.15** Poročila **13.20** Mali veliki Cezar, kom., Francija, 2003 **15.00** Alias **15.45** Hrvaška danes **16.00** Poročila **16.10** Maja **16.45** M. A. S. H. **17.10** Alo, alo **17.40** Direkt **18.10** Županijska panorama **18.32** Poročila **18.55** Vesoljska pustolovščina: Bo naša galaksija preživela **19.45** Ta presneta služba **20.10** Na kraju zločina, krim. serija, ZDA, 6. sezona, 11. del **20.55** Nora hiša, humor. serija, Hrvaška **21.35** Poročila **21.50** Izbrani, srh., ZDA, 1990 **00.00** Pokvarjeni poročnik, drama, ZDA, 1992 **01.35** Alias, serija, ZDA, 4. sezona, 12. del

Discovery

06.00 Smetišče **06.55** Primarni nagon: Ljubezen **07.50** Gneča na nebu: Igra krivde **08.45** Rojstvo dirkalnega avtomobila **09.10** Ekstremni stroji: Poleti prihodnosti **10.05** Naftne nevihte **11.30** Industrijsko razodetje: Kralj svile **11.55** Smetišče **12.50** Primarni nagon: Ljubezen **13.45** Gneča na nebu: Igra krivde **14.40** Ameriška igralnica, 21. del **15.35** Gradnja največjega helikopterja **16.00** Trgovci z avtomobili: Suzuki SJ410, 1. del **16.30** Rojstvo dirkalnega avtomobila **17.00** Ekstremni stroji: Poleti prihodnosti **18.00** Najboljši med oklepnimi vozili **19.00** Bajkerski izziv, 1. in 2. del **20.00** Velika hitrost: 4 x 4/ Boljši za dve kolesi **21.00** Preživeli: Beg z Amazonke **22.00** Nafta, potenje in ladijska oprema: Odporno proti hurikanu **23.00** Forenziki **00.00** Travma **01.00** Veliki diktatorji: Jelcin **01.55** Dosjeji FBI-ja **02.50** Ameriška igralnica, 21. del **03.45** Trgovci z avtomobili: Suzuki SJ410

Animal planet

08.00 Družina prerijskih psov **08.30** Živali od A do Ž **09.00** Divji veterinarji **10.00** Lovec na krokodile **11.00** Živalski policisti v Houstonu **12.00** Najbolj smešne živali sveta **13.00** Divja Afrika **14.00** Opičji posli **15.00** Najbolj smešne živali sveta **16.00** Lovec na krokodile **17.00** Živalska policija v Miamiju **18.00** Dnevnik velikih mačk **19.00** Družina prerijskih psov **20.00** Živalske bitke **21.00** Čudna narava **21.30** Nadnaravno **22.00** Živalski policisti v Houstonu **23.00** Živalska postaja **00.00** Najbolj smešne živali **01.00** Živalske bitke **02.00** Čudna narava

National Geographic

08.00 Nevarna srečanja **09.00** Skrivnost DNK-ja **10.00** Vojna letala **11.00** Raziskovanje Zemlje **12.00** Od blizu **13.00** Nevarna srečanja **14.00** Skrivnost DNK-ja **15.00** Vojna letala **16.00** Opičji posli **16.30** Strah pred živalmi: Mrčes **17.00** Ustvarjeni za ubijanje: Gozd **18.00** Raziskave, ki jih poganja Duracell: Živi zmrznjeni vojaki **18.30** Viharne zgodbe: Cunami na Tajskem **19.00** Nevarna srečanja: Super kača **20.00** 11. 9. - razkritje: Vzpon bin Ladna **21.00** Smrtonosna kolonija v Jamestownu **22.00** Vojna letala: Bombe padajo **23.00** Raziskovanje epidemije: Ubijalski prašiči **00.00** Smrtonosna kolonija v Jamestownu **01.00** Raziskave, ki jih poganja Duracell: Živi zmrznjeni vojaki **01.30** Viharne zgodbe **02.00** Ustvarjeni za ubijanje **03.00** Nevarna srečanja

Hallmark

08.00 Deseto kraljestvo, miniserija, ZDA, 1. del, 2000 **10.00** Točka lakote, drama, ZDA, 2003 **12.00** Naša sodnica, serija, ZDA, 1. sezona, 16. del **13.00** Deseto kraljestvo, miniserija, ZDA, 1. del, 2000 **15.00** McLeodovi hčeri, 6. sezona, 21. del **16.00** Točka lakote, druž. drama, ZDA, 2003 **18.00** Naša sodnica, serija, ZDA, 1. sezona, 16. del **19.00** McLeodovi hčeri, 6. sezona, 22. del **20.00** Johnnyjevo dekle, drama, ZDA, 1994 **22.00** Tiha priča, serija, VB, 8. sezona, 2. del **23.00** Popoln plen, krim. drama, ZDA, 1998 **01.00** Dvaduh, krim. drama, ZDA, 1997

Travel Chanell

13.00 Potni list: Bermuda **14.00** Treking: Wyoming **14.30** Potovanja 2006 **15.00** Svetovni popotnik: Južna Afrika **16.00** Vodnik: November **16.30** Jatra: PušKar, Kerala, Ladak **17.00** Restavracija: New York **17.30** Popotnik: Mehika **18.00** Luksuzno: Benetke, Toskana **19.00** Vodnik: Benetke **20.00** Italijanska kuhinja **21.00** Restavracija: Boston **21.30** Treking: Wyoming **23.00** Žejni popotnik: Peru **23.30** Casino: Puerto Plata **00.00** Turist: Quebec

BBC Prime

09.00 Vrtnarski izziv **09.30** Nevarna preobrazba **10.00** Pralnica življenja **10.30** Potni list za Sonce **11.00** Beg na deželo **11.45** Najšibkejši člen **12.30** 2,4 otroka **13.30** Dobro življenje **14.00** Življenje na deželi **15.00** Žrtve **16.00** Tekmeca za notranjo opremo **16.30** Vrtnarski izziv **17.00** Kupiti ali ne **17.30** Hiše brez manir **18.00** Fina gospa **18.30** Dobro življenje **19.00** Jaz tebi, ti meni **20.00** Moja družina **21.00** Trupla **22.00** Kumarjevi **22.30** Liga gentlemenov **23.00** Mrtve priče

MTV Adria

06.00 Glasba za dobro jutro **07.10** Samo Adria **07.30** Glasba za dobro jutro, glas. videospoti **10.00** Top 10 ob 10 h **11.00** Klubska lestvica **12.00** Samo Adria **12.15** Samo glasba **13.30** Vroče **14.00** Moja zvezda, izbira najboljšega oponašalca **14.30** Glasba **14.40** Samo Adria **15.00** 3 od 1 **15.20** Glasba **15.30** Sobna racija **16.20** Blok lestvica **17.00** Top 5 ob 17 h **17.30** Samo glasba **18.05** Samo Adria **18.30** Samo glasba **19.30** Vroče, najbolj zaželeni glasbeni videospoti **20.00** Superrock **21.00** Rock lestvica **22.00** Resnični svet proti Cestnim pravilom **23.00** Metal, odd. o glasbi, dogodkih, novih skupinah **00.30** Noč z VJ-em, videospoti

EURO SPORT

08.30 Motošport **09.00** Reli, vrhunci tretje etape dirke za svetovno prvenstvo po Novi Zelandiji **09.30** Avtomobilizem, posnetek včerajšnje dirke FIA WTCC v Macauu **10.30** Smučarski tek (ž, m), vrhunci štafetnih preizkušenj v Gallivareju **13.00** Rokomet (ž): SP, posnetek tekme za 3. mesto v Aarhusu **14.00** Rokomet (ž): SP, posnetek finalne tekme v Aarhusu **15.00** Smučarski tek (ž), posnetek štafetne preizkušnje v Gallivareju **16.00** Smučarski tek (m), posnetek štafetne preizkušnje v Gallivareju **17.30** Nogomet: Evrogoli **18.30** Najboljši športni prizori, izbor najzanimivejših utrinkov preteklega tedna na Eurosportu **19.00** Rokomet (ž): SP, posnetek finalne tekme v Aarhusu **20.00** Snooker: Hall of Frame - Legendarne partije **21.00** Borilni športi: K1, tajski boks, karate ... **23.00** Nogomet: Evrogoli **00.00** Motociklizem, posnetek včerajšnje dirke za veliko nagrado Macaua **01.00** Reli, vrhunci tretje etape dirke za svetovno prvenstvo po Novi Zelandiji

DSF

06.00 Poker **08.00** TV-prodaja **08.30** Reportaža: Osem sekund do slave **09.00** Dvojna podaja, pog. odd. o nogometu **11.00** TV-prodaja **13.30** Nogomet: 2. nem. liga, 13. kolo **15.00** Športni kviz **17.30** Nogomet: 1. nem. liga, 13. kolo **18.30** Nogometne novice **19.45** Nogomet: 2. nem. liga, pripravljalno poročilo in prenos tekme Karlsruher SC - Hansa Rostock **23.30** Nogomet: 1. nem. liga, 13. kolo

ORF 1

06.00 Otroški program **07.50** Polna hiša **08.15** Čarovnice **09.00** Glavca **09.20** Anna in kralj, drama, ZDA, 1999 **11.40** Otroški program **14.30** Polna hiša **14.55** Simpsonovi **15.20** Kaj je, očka: Zares slaba soseska **15.40** Novice **15.45** Sabrina, mlada čarovnica: Lomilec src **16.10** Sedma nebesa: Noč čarovnic **16.55** Smallville **17.35** Novice **17.45** Čarovnice: Ko sirene pojejo ... **18.30** Glavca: Malcom in Reese, drug proti drugemu **19.00** Simpsonovi: Homer je izdajalec **19.30** Čas v sliki **19.53** Vreme **20.00** Šport **20.15** Na kraju zločina: Miami: Zadnje osvajanje **20.55** Novice **21.05** Na kraju zločina: Ugrizni me **21.55** Talerti v belem **22.40** Seks v mestu: Nostalgija, nostalgija **23.10** Las Vegas: Srebrna zvezda **23.55** Zakon in red: Enota za posebne primere: Korupcija **00.40** Tretja izmena: Izredno stanje **01.25** Na kraju zločina: Miami

ORF 2

09.05 Sveže pripravljeno - Kuhar. odd. **09.30** Drzni in lepi **09.50** Drzni in lepi **10.10** Julia **10.55** Vihar ljubezni **11.45** Vreme **12.00** Orientacija **12.30** Tednik **12.55** Pogledi od strani **13.00** Čas v sliki **13.15** Sveže pripravljeno - Kuhar. odd. **13.40** Drzni in lepi **14.00** Drzni in lepi **14.25** Julia, 261. del **15.10** Vihar ljubezni, 265. del **16.00** Oddaja Barbare Karlich: Moj mož je zdaj postal ženska **17.00** Čas v sliki **17.10** Dobrodošla, Avstrija; mag. **18.20** Kakšno bo vreme **18.30** Dober nasvet: Za potrošnike **19.00** Zvezna dežela danes, mag. **19.30** Čas v sliki **19.53** Vreme **20.00** Pogledi od strani **20.15** Lepo je biti milijonar, kviz z voditeljem Arminom Assingerjem **21.10** Tema, dok. rep. o aktualnem dogodku tedna **22.00** Čas v sliki 2 **22.30** Kulturno srečanje: Odd. o kulturi s prispevki in gosti s področja kulturnega ustvarjanja v živo **00.00** Čas v sliki 3 **00.20** Mesirček, drama, ZDA, 1997 **02.05** Pogledi od strani **02.10** Kulturno srečanje: Odd. o kulturi s prispevki in gosti **03.40** Grad ob Vrbskem jezeru

RTL

08.10 TV-prodaja **09.00** Točno ob devetih **09.30** Vse, kar šteje **10.00** Kazensko sodišče **11.00** Najino prvo stanovanje **11.30** Moj dojenček **12.00** Opoldanski magazin **13.00** Oliver Geissen **14.00** Kazensko sodišče **15.00** Družinsko sodišče **16.00** Mladinsko sodišče **17.00** Najino prvo stanovanje **17.30** Med nami **18.00** Ekspozivno **18.45** Poročila **19.05** Vse, kar šteje **19.40** Dobri časi, slabi časi, 3619. del **20.15** Lepo je biti milijonar, nagr. kviz **21.15** Za rešetkami: Med vsemi stoli **22.15** Ekstra, mag. **23.15** Trendi, mag.

RTL 2

09.00 Menjava žensk **11.00** Supergospodinja **11.30** Selimo se **12.40** Otroški program **17.00** Korak za korakom: Ukraden dnevnik **18.00** Še vedno srečna: Veliko presenečenje **19.00** Jimova družina: Glavna je zabava **20.00** Poročila **20.15** Projekt Zbor - proč z ulic **21.15** Iščem družino **23.15** Dosjeji FBI-ja: Nočna služba **00.15** Poročila **00.30** Dosje: Umor

RTL super

06.20 Otroški program **13.30** Skriti kotički **14.00** Vsemogočna Kim **14.30** Spužva Bob **15.00** Cosmo in Wanda **15.30** Božičkov skrivni svet **16.00** Pet junakinj **16.25** Ogijeva družina **16.45** Leno mesto **17.15** Lovci zmajev **17.50** Kapitan Balu **18.20** Skriti kotički **18.50** Sabrina **19.15** Vsemogočna Kim **19.45** Spužva Bob, ris. **20.15** Sneguljčica, drama, ZDA, 2001 **22.05** Čisto popolnoma

PRO 7

05.00 Taff **06.00** Hiša dražb **06.50** Harry Potter in dvorana skrivnosti, pust. film, ZDA, 2002 **10.00** Frank - načrtovalec porok **11.00** Talk, talk, talk **12.00** Avenzio **13.00** Sam, mag. **14.00** Tako živi Nemčija **15.00** Frank - načrtovalec porok, mag. **16.00** Čarovnice: Proti vsem pravilom **17.00** Taff, mag. **18.00** Simpsonovi, serija **19.00** Galileo, mag. **20.00** Newstime **20.15** Znamenja, zf. serija: Prenašalec **21.15** Skrivnostni otok **22.15** Bully in Rick **22.45** TV total, razv. **23.35** TV-prodaja **23.40** Quatsch Comedy Club **00.10** Moške zadeve **01.15** Znamenja

VOX

10.15 Midve z mamo **11.10** Popolna večerja **11.55** Poročila **12.00** Popolne počitnice **12.30** Lačen znanja **13.00** Ljudje, živali in zdravniki **14.05** Dr. Quinnova **15.05** Mestece za vedno **16.00** Midve z mamo **17.00** Ljudje, živali in zdravniki, dok. serija **17.55** Poročila **18.00** Lačen znanja **18.30** Nič ni brez okusa **19.00** Popolna večerja **19.45** Popolne počitnice **20.15** Na kraju zločina: New York: Smrt v vodnem zbiralniku **21.10** Zakon in red: Zločinski um: Kevava igra **22.00** Jordan **22.55** NZZ Format **23.45** Poročila **00.05** Debela igralka, resn. serija

Reality TV

14.45 Oko za oko **15.10** Afriška pustolovščina **15.35** Pod nožem **16.00** Lovci na glave **16.25** Zdravniški zapiski **17.15** Študenti medicine **17.40** Pekel **18.05** Klic **18.30** Drzni tatovi **18.55** Afriška pustolovščina **19.20** Pekel **19.45** Reševanje živali **20.05** Fantje s testosteronom **21.05** Lovci na glave **21.30** Preizkušnja vzdržljivosti S1 **22.00** Smučarska sezona **22.25** Medicinski detektivi **22.50** Anatomija katastrofe **23.40** Na zmenku **00.00** Fantje s testosteronom

Romantica

12.20 Ah, ta ljubezen, 19. del **13.10** Ženske s poslanstvom, 165. del **14.05** Maščevanje ljubezni, 20. del **15.00** Samska in ponosna, 4. del **15.55** Dora, 64. del **16.45** Dora, 65. del **17.40** Poroka z milijonarjem, 12. del **18.35** Sončnice za Lucijo, 100. del **19.30** Okus po tebi, 150. del **20.20** Samska in ponosna, 4. del **21.10** Naše skrivno življenje, 61. del **22.05** Dora, 65. del **23.00** Sreča v ljubezni, 3. del **23.55** Maščevanje ljubezni, 20. del **00.50** Ah, ta ljubezen, 19. del **01.40** Okus po tebi, 150. del

Cartoon/tcm

10.35 Johnny Bravo **11.00** Dvojčka **11.25** Krava in Piščanec **11.50** Podlasica **12.15** Časovni popotniki **12.40** Fantje iz soseščine **13.00** Powerpuff dekleta **14.00** Camp Lazlo **14.30** Camp Lazlo **15.00** Juniper Lee **15.30** Juniper Lee **16.00** Robotboy **16.30** Robotboy **17.00** Navidezni prijatelji **17.30** Navidezni prijatelji **18.00** Ed, Edd in Eddy **19.05** Johnny Bravo **19.20** Dvojčka **19.45** Fantje iz soseščine **20.10** Powerpuff dekleta **20.35** Dexterjev laboratorij **21.00** Visoka družba, muzikal, ZDA **22.45** A Patch of Blue, drama, ZDA **00.30** The Scarlet Coat, pust. drama, ZDA **02.10** Seven Brides for Seven Brothers, muzikal, ZDA,

SLO 1

06.25 Tedenski izbor
06.25 Utrip
06.40 Zrcalo tedna
07.00 Poročila (vps 07.00)
07.05 Dobro jutro
08.00 Poročila
08.05 Dobro jutro
09.00 Poročila (vps 09.00)
09.05 Tedenski izbor
09.05 Slovenski vodni krog: Tržiška Bistrica, izobr.-dok. nan., 7/10
09.30 Umko, najboljša zabava za umne glave, 3/9
10.25 Tistega lepega popoldneva, pon.
13.00 Poročila, šport, vreme (vps 13.00)
13.15 Tedenski izbor
13.15 Tistega lepega popoldneva: Vikend paket
14.25 Turistika
15.00 Poročila, promet (vps 15.00)
15.05 Dober dan, Koroška (vps 15.05)
15.40 Telebajski, otr. nan., 28/45 (vps 15.40)
16.05 Ančine nogice, ris. (vps 16.05)
16.15 Traktor Tom, ris. (vps 16.15)
16.25 Risanka
16.30 Podstrešje, igr. nan., 6/10 (vps 16.30)

PODSTREŠJE: GLASBILA
Z Jasno Klaro in Vardom boste potovali skozi razvoj inštrumentov od pradavnine, ko so igrali na preproste piščali, pa vse do danes, ko glasbo ustvarjajo računalniki. Vsak otrok naj se uči tisti instrument, katerega si želi. V življenju pa je večkrat tako, da bi eni dali vse, da bi se instrumenta učili, drugi pa, da se jim ga ne bi bilo treba.

16.45 Martina in ptičje strašilo: Presenečenje (vps 16.45)
17.00 Novice, slov. kronika, šport, vreme (vps 17.00)
17.40 Imunski sistem, dok. odd. (vps 17.45)
18.25 Žrebanje 3x3 plus 6 (vps 18.30)
18.35 Pavle, rdeči lisjaček, ris. (vps 18.40)
18.40 Joko! Žakamoko! Toto!, ris.
18.55 Vreme (vps 18.55)
19.00 Dnevnik
19.35 Vreme, magnet, šport
20.00 Izzivi (vps 20.00)
20.30 Opus (vps 20.30)
21.00 Julija, avstrij. nad., 3/13 (vps 21.00)
22.00 Odmevi, kultura, šport, vreme (vps 22.00)
22.50 Dediščina Evrope: Henrik osmi, ang. nad., 1/2 (vps 22.50)
00.30 Imunski sistem, dok. odd., pon.
01.15 Dnevnik, vreme, magnet, šport, pon.
02.15 Infokanal

SLO 2

06.30 Infokanal
09.00 Zabavni infokanal
12.10 Tedenski izbor
12.10 Š - šport. odd.
12.30 Slovenci v Italiji
13.00 Operna arija: Mezzosopranistka Mirjam Kalin in tenorist Branko Robinšak - G. Verdi: Trubadur
13.00 Umetnost glasbe in plesa
13.20 Po poteh slovenske opere: Dohitevanje Evrope, glas. dok. serija, 3/8
15.00 Vprašanja poslank in poslancev, prenos iz državnega zbora (vps 15.00)
17.05 Tekma, debatna odd. (vps 16.55)
17.55 Z glavo na zabavo, 6. odd. (vps 17.45)
18.30 Umori v muzeju, ang. nad., 2., zad. del, pon. (vps 18.20)

UMORI V MUZEJU
Po odkritju trupla v kovčku v sobi umorov se inšpektor Dalgleish pospešeno loti preiskave. Ponovno zasliši vse vpletene in skuša najti povezavo med obema umoroma, saj je mnenja, da je storilec eden. Preiskuje tudi preteklost dr. Dupayna, da bi ugotovil, ali se mu hoče maščevati kak bivši pacient ali njegov sorodnik. Ima več osumljencev, na koncu pa pride do presenetljivih odkritij.

20.10 Slon: Umor ne zastara, nem. nad., 3/10 (vps 20.00)

SLON: UMOR NE ZASTARALAŽNIVEC
Steiner se je s kolegom Erkrathom lotil zapletenega primera. Umor Petre Krill je sumljivo podoben umoru 19-letne Helge Hausner pred 20 leti. Ker je Krillova nastopila kot priča na sodišču v primeru Hausner, je povezava med obema zločinoma zelo verjetna. Je takratni storilec, danes srečno poročeni družinski oče Hermann Linden, spet moril?

21.00 Studio City (vps 21.00)
22.00 Aritmija, glas. odd. (vps 22.00)
22.40 Malčka gledata malčke, amer. ris. humor. nan., 9/13 (vps 22.40)
23.00 Brane Rončel izza odra (vps 23.00)
00.25 Vprašanja poslank in poslancev, posnetek iz državnega zbora (vps 00.30)
02.30 Infokanal

POP TV

06.55 24 UR, pon.
07.55 Ricki Lake, pon. pog. odd.
08.45 Vihar ljubezni, pon. 130. dela kolumb. nad.
09.40 Čista nedolžnost, pon. 105. dela meh. nad.
10.30 TV prodaja
11.00 Nova priložnost, pon. 29. dela venez. nad.
12.00 Barva greha, pon. 158. dela braz. nad.
12.55 Športna scena, pon.
13.40 TV prodaja
14.10 Ricki Lake, pog. odd.
15.05 Barva greha, 159. del braz. nad.
16.00 Nova priložnost, 30. del venez. nad.
17.00 Čista nedolžnost, 106. del meh. nad.
17.55 24 UR - vreme
18.00 Vihar ljubezni, 131. del kolumb. nad.
19.00 24 UR
20.00 Naša mala klinika, 12. del slov. nan.
20.50 Razočarane gospodinje, 12. del amer. nan.
21.45 BAR
22.15 Skrivnostni otok, 12. del amer. nan.

SKRIVNOSTNI OTOK
Preteklost. Mladi Charlie se na božično jutro odpravi v dnevno sobo, kjer njegov brat Liam že odpira darila. Charlie med darili ne najde nobenega svojega, potem pa ga mama odpelje k čisto novemu klavirju. Sedanjost. Charlie pogreša Claire in dojenčka, vendar Claire dobro živi brez njegove pomoči, saj ji pomaga Locke. Hurley, ki je zaljubljen v Libby, naredi prvi osvajalski korak. Sawyer in Kate opazita, kako se Jack in Ana Lucia počasi zbližujeta.

23.10 Na kraju zločina: Miami, 7. del amer. nan.
00.05 Seks v mestu, 17. del amer. nan.
00.35 Alias, 19. del amer. nan.
01.25 24 UR, pon.
02.25 Nočna panorama

KANAL A

07.55 TV prodaja
08.00 Transformerji, sinhr. ris. serija
08.25 MacGyver, 12. del amer. nan.
09.20 Vsi moji otroci, 182. del amer. nad.
10.10 Mladi in nemirni, 15. del amer. nad.
11.00 E+, pon.
12.05 TV prodaja
12.35 Srečna linija
13.40 Umor, je napisala, amer. nan.
14.35 Obkoljena družina, amer. film

OBKOLJENA DRUŽINA
Baxterjevi so revna družina, ki jo poleg mame Fay in očeta Toma sestavljata še najstniška hči Alex in sin Nick. Finančne skrbi so kmalu odrinjene na stranski tir, saj se morajo Baxterjevi boriti za golo preživetje. Na njihova vrata potrkajo trije zločinci, ki družine ne nameravajo oropati, ampak želijo priti do posestva s prazno graščino. Prav Tom pa pozna skrivne šifre, s pomočjo katerih se pride tja.

16.15 Seinfeld, 11. del amer. humor. nan.

SEINFELD
Elainein fant David pusti službo mehanika in postane prodajalec avtomobilov. Jerry se oglasi pri njem, da bi mu pomagal pri nakupu novega avta, vendar mu George svetuje, naj Davida nikar ne posluša.

16.45 Vsi sovražijo Chrisa, 8. del amer. humor. nan.
17.10 Kevin Hill, 6. del amer. nan.
18.00 E+
18.55 Popolna preobrazba, 4. del amer. dok. nan.
19.50 E+
20.05 Filmski ciklus - Keanu Reeves: Hitrost, amer. film
22.05 JAG, 6. del amer. nan.
23.00 Nora ordinacija, 4. del amer. humor. nan.
23.30 Raymonda imajo vsi radi, 14. del amer. humor. nan.
00.00 Vsi županovi možje, 7. del amer. humor. nan.
00.30 Dediča, amer. film

TV 3

06.30 TV-prodaja **07.00** Pokemoni, ris. serija **07.45** TV-prodaja **08.00** Maščevalka, tel. **08.55** Sončni zaliv, nad. **09.25** Beverly Hills 90210, serija **10.20** Moj nepremišljivi zaročenec, resn. serija, pon., 1. del **11.15** TV-prodaja **11.45** Interaktivni program **12.45** RRRrrr!!!, kom., Francija, 2004 **14.25** Maščevalka, tel., Kolumbija, 2002 **15.20** Roseanne, humor. serija, 2. sezona, 35. in 36. del **16.20** Beverly Hills 90210, 2. sezona, 35. del **17.15** Sončni zaliv **17.45** Ameriški super model **18.40** Naj domači video **19.55** Razgaljene zvezde **20.50** Nezlomljivi, psih. srh., ZDA, 2000 **22.50** Roseanne, humor. serija, pon. **23.50** Marleena, pog. odd. **00.50** TV-prodaja **01.05** Mikroskop, razv. odd.

Tv PIKA

09.00 Turistične zvezde **09.25** Kulturno-umetniški utrinki **09.30** ABCD **10.00** Glasbeni mozaik **16.00** Zrela leta z Melanijo Šter, pogovor **16.30** Za vas in mesto **17.30** Jana **18.00** Biseri turizma **18.30** Mreža **19.00** Slovenska glasbena lestvica **20.00** Na piki **21.00** Podjetništvo **21.30** 24 ur **22.30** Mreža **23.00** Predah v gibanju **00.00** Potuj z mano **00.30** Turistične zvezde

Tv Paprika

17.00 Bonboniera **17.05** Dobre novice **17.10** Pregled dneva **17.20** Rumene novice **17.30** Prava kombinacija **17.35** Dobre novice **17.40** Osrednji gost dneva **18.00** Prava kombinacija **18.05** Dobre novice **18.10** Ideje za dom **18.30** Prava kombinacija **18.35** Spot dneva **18.45** Pičolina - telovadba za najmlajše **19.00** Prava kombinacija **19.05** Osrednji gost dneva **19.30** Prava kombinacija **19.35** Beremo skupaj **20.00** Prava kombinacija **20.05** Moje delo **20.30** Evropski poslanec **21.00** Adam in Eva z napako **22.00** Bonboniera, pon. **00.30** Lahko noč

Gorenjska TV

09.00 Naš gost: Pesnik Rade Ilić **09.35** Kako preživeti pozimi: Zmrzline **09.45** Gorenjski obzornik **10.00** Slovenska glasbena lestvica **11.00** Videostrani **17.00** Noč Radia Belvi 2006, 9. del **18.00** Med nami: Marija Guna **18.35** Ste vedeli, svetov. odd. **18.45** Gorenjska TV poročila **19.00** Aktualno v regiji **19.10** Koncert ob odprtju mednarodnega tekmovanja pianistov v Radovljici, 2. del **19.40** Pravljične minute za najmlajše **19.50** Ste vedeli, svetov. odd. **20.00** IP telefonija v kablih kabelske televizije, v živo **21.05** Športni pregled, odd. o gorenjskem športu **21.35** Ste vedeli, svetov. odd. **21.45** Gorenjska TV poročila **22.00** Aktualno v regiji **22.10** Zimski večeri s Tanjo Zajc Zupan, 1. del **23.25** Kako preživeti pozimi: Podhladitev **23.35** Ste vedeli, svetov. odd. **23.45** Gorenjska TV poročila **00.00** Noč ima svojo moč, nočni program

Deželna Loka TV

18.00 Ormož **18.45** Staro kmečko orodje **19.00** Alibabina pečina **19.45** Indijski večer **20.00** Na domačem pragu **20.15** S kuhalnico po svetu **21.00** Deželni magazin **22.00** Pokliči me nocoj

Uredništvo ne odgovarja za spremembe, ki nastanejo v tv programih po zaključku redakcije.

ja **12.00** Eksploziv **13.30** TV kviz **14.00** Nenavadno **14.30** Elvis Presley Show **16.30** Umor v Jasperju, drama, ZDA, 2003 **18.45** TV kviz **19.30** Za telo in dušo, 25. del **20.00** Nikoli pozabljena, drama, ZDA, 2. del, 2004 **21.30** Cimra, humor. odd. **22.30** Karin, odd. v živo **23.30** Ena na ena **00.30** Special **01.00** TV-prodaja **01.30** Z Net TV v noč

HTV

06.45 TV-koledar **07.00** Dobro jutro, Hrvaška **09.10** Vila Marija **10.00** Poročila **10.05** Dekolarizacija, dok. film **10.55** Hrvatska kulturna dediščina **11.25** Hevreka **11.45** TV-koledar **12.00** Poročila **12.20** Ob svitu **13.10** Delovno kosilo **14.00** Siska, krim. serija, Nemčija, 7. sezona, 1. del **15.00** Poročila **15.15** Puka, ris. serija **15.20** Nora fora **15.50** Protestanti, dok. serija **16.20** Poročila s prevodom za gluhe **16.35** Življenje v živo **17.30** Poročila **17.50** Najtiškejši čen **18.35** Navadni ljudje, tel., Hrvaška **19.30** Dnevnik **20.10** Lepo je biti milijonar, kviz **21.10** Brisani prostor **22.05** Pol ure kulture **22.45** Odkrito **23.40** Kulturna poročila **00.00** Vse za ljubezen, drama, koprodukcija, 2003 **01.35** Poročila

HTV 2

07.50 TV-koledar **08.00** Rumenokljunec **08.55** Mumini **09.20** Nična ura **09.35** Na koncu jezika **09.55** Glasbena abeceda **10.20** Zasedanje sabora **13.30** Poročila **13.35** Gola resnica, sodna drama, ZDA, 1999 **15.00** Las Vegas **15.45** Hrvaška danes **16.00** Poročila **16.10** Diabetes pri otrocih: Diabetes pri otrocih **16.45** M. A. S. H. **17.10** Alo, alo **17.40** Znati živeti **18.10** Županijska panorama **18.32** Poročila **18.57** Vesoljska pustolovščina **19.47** Moja najstnica **20.10** Predsednica, serija, ZDA, 7. del **21.00** Poročila **21.15** Na kraju zločina: Miami, serija, ZDA, 3. sezona, 19. del **22.05** Hladnokrvno, krim., ZDA, 2002 **23.45** Las Vegas, serija

Discovery

06.00 Smetišče **06.55** Discovery Atlas: Odkritje Brazilije **08.45** Rojstvo dirkalnega avtomobila **09.10** Ekstremni stroji **10.05** Najbogatejši Evropejci: Naj te zabavam **11.00** Leonardovi sanjski stroji **11.55** Smetišče **12.50** Discovery Atlas: Odkritje Brazilije **14.40** Ameriška igralnica, 19. del **15.35** Najboljši avtomobili: Superstar **16.00** Trgovci z avtomobili: Peugeot 205, 1. del **16.30** Rojstvo dirkalnega avtomobila **17.00** Ekstremni stroji: Hitrost na zemlji **18.00** Korak naprej **19.00** Razbiti mit: Paket papirnatih robčkov **20.00** Kriv ali nedolžen, dok. serija **21.00** Jasnovidci in kraj umora: Alexis Burke/Penny Serra **22.00** Forenziki **23.00** Forenziki: Smrt v vodi **00.00** Travma: Neskončna misija **01.00** Padli v 1. sv. vojni: Loos 1915 **01.55** Dosjeji FBI-ja: Smrtonosno maščevanje **02.50** Ameriška igralnica, 19. del **03.45** Trgovci z avtomobili: Peugeot 205, 1. del **04.10** Korak naprej **05.05** Razbiti mit: Paket papirnatih robčkov

Animal planet

07.00 Najbolj smešne živali sveta **08.00** Opičji posli **08.30** Veterinarji na soncu **09.00** SOS v divjini **10.00** Lovec na krokodile **11.00** Živalski policisti v Houstonu **12.00** Opičji posli **12.30** Živali od A do Ž **13.00** Opice **14.00** Živalski vrt **15.00** Divji veterinarji **16.00** Lovec na krokodile **17.00** Živalska policija v Miamiju **18.00** Reševalci živali **19.00** Živali od A do Ž **19.30** Opičji posli **20.00** Živalski policisti v Detroitu **21.00** Živalska postaja **22.00** Živalski policisti v Houstonu **23.00** Ubijanje za preživetje **00.00** Najbolj smešne živali sveta

National Geographic

06.00 Megagradnje **07.00** Raziskovanje epidemije **08.00** Plenilci v vojni **09.00** Lov na lovca **10.00** Srčeni **11.00** Raziskovanje Zemlje **12.00** Nürnberg **13.00** Plenilci v vojni **14.00** Lov na lovca: Levi **15.00** Srčeni: Nevarna bodeča zgodba **16.00** Opičji posli **16.30** Strah pred živalmi: Aligatorji **17.00** Ustvarjeni za ubijanje: Mačka **18.00** Pročelja gradbeništva: Razstreljevanje **19.00** Plenilci v vojni **20.00** Od blizu: Svetovno prvenstvo FIFA **21.00** Lov na lovca: Morski krokodili **22.00** Temna stran indijskih slonov **23.00** Raziskovanje epidemije: Prekletstvo črnega tifusa v Boliviji **00.00** Lov na lovca: Morski krokodili **01.00** Temna stran indijskih slonov **02.00** Pročelja gradbeništva **03.00** Plenilci v vojni **04.00** Od blizu **05.00** Temna stran slonov

Hallmark

06.00 Iskanje in reševanje, akc. drama, ZDA, 1994 **08.00** David Copperfield, miniserija, 1. del **10.00** Prelomljene obljube, drama, ZDA, 1993 **12.00** Naša sodnica, serija, ZDA, 1. sezona, 14. del **13.00** David Copperfield, miniserija, ZDA, 1. del **15.00** McLeodovi hčeri, 6. sezona, 19. del **16.00** Prelomljene obljube, drama, ZDA, 1993 **18.00** Naša sodnica, serija, ZDA, 1. sezona, 14. del **19.00** McLeodovi hčeri, 6. sezona, 20. del **20.00** Sir Parker, biogr. drama, ZDA, 2001 **22.00** Podtaknjeni umor, serija, VB, 1. del, 2005 **23.00** Najmlajši boter, miniserija, ZDA, 2. del **01.00** Rimska pomlad, drama, ZDA, 2003 **03.00** Podtaknjeni umor, serija, VB, 1. del, 2005

Travel Chanell

14.00 Caprice potuje: Otoki Abako **14.30** Casino: Niagarski slapovi **15.00** Svetovni popotnik: Mozambik, Malavi, Zambija **16.00** Popotniki: Vanuatu **16.30** Željni popotnik: Izrael **17.00** Popotniki: Avstralija, Bangkok, Himalaja **17.30** Potovanja 2006 **18.00** Pustolovščina: Nova Gvineja **19.00** Potni list: Tajska **20.00** Sanjska potovanja: Bali **20.30** Klic divjine: Avstralija **21.00** Potni list: Namibija **22.00** Svetovni popotnik: Madagaskar **23.00** Željni popotnik: Kanada

BBC Prime

09.30 Goli kuhar **10.30** Potni list za Sonce **11.00** Denar na podstreši **11.45** Najtiškejši čen **12.30** Čas, ki mineva **13.30** Dobro življenje **14.00** Življenje na deželi **15.00** Žrtve **16.00** Tekmeca za opremo **16.30** Vrtnarski izziv **17.00** Kupiti ali ne **17.30** Hiše brez manir **18.00** Fina gospa **18.30** Dobro življenje **19.00** Brez poti nazaj **20.00** Samo bedaki in konji **21.00** Dalziel in Pascoe **21.45** Prevaranta **22.00** Kumarjevi na št. 42 **22.30** Liga gentlemenov **23.00** Mrtve priče

MTV Adria

06.00 Glasba za dobro jutro **07.10** Samo Adria **07.30** Glasba za dobro jutro **10.00** Top 10 ob 10 h **11.00** Rock lestvica **12.00** Samo Adria **12.15** Samo glasba **13.30** Novo **14.00** Moja zvezda, iskanje najboljšega oponašalca **14.30** Glasba **14.40** Samo Adria **15.00** 3 od 1 **15.20** Glasba **15.30** Sobna racija **16.00** Adria Top 20 **17.00** Top 5 ob 17 h **17.30** Samo glasba **18.05** Samo Adria **18.30** Samo glasba, domači in tuji izvajalci **19.30** Novo, najnovejši glasbeni videospoti ta hip **20.00** Alter, glas. videospoti z alternativne scene **21.00** Blok lestvica **22.00** Ustvarjanje benda 3, resn. serija **23.00** Ustvarjanje filma: Jackass 2 **23.30** Ustvarjanje videa: Na snemanju s pop pevko Ashley Simpson **00.00** Uničevalec domov, resn. serija **01.00** Noč z VJ-em, videospoti

EURO SPORT

08.30 Ekstremni športi **09.00** Nogomet, vrhunci zadnjih kvalifikacijskih tekem za nastop na Euro 2008 **12.00** Rokomet (2): SP, posnetek tekme Ukrajina - Brazilija v Aarhusu **13.00** Rokomet (2): SP, posnetek tekme Danska - Poljska v Aarhusu **14.00** Rokomet (2): SP, prenos tekme Ukrajina - Rusija v Aarhusu **15.30** Nogomet, vrhunci zadnjih kvalifikacijskih tekem za nastop na Euro 2008 **16.00** Rokomet (2): SP, prenos tekme Nizozemska - Brazilija **17.30** Nogomet, vrhunci zadnjih kvalifikacijskih tekem za nastop na Euro 2008 **18.00** Rokomet (2): SP, prenos tekme Švedska - Poljska v Aarhusu **19.30** Reli, pred preizkušnjo za svetovno prvenstvo po Novi Zelandiji **20.00** Rokomet (2): SP, prenos tekme Danska - Romunija v Aarhusu **21.30** Boks, posnetek obračuna Souleymane M'baye (Fra) - Raul Horacio Balbi (Arg) v Boltonu **23.15** Borilni športi: K1, tajski boks, karate ...

DSF

06.00 Poker **08.00** TV-prodaja **08.30** Reportaža: Schwarzeneggerji iz Chemnitza **09.00** Poker **11.00** TV-prodaja **13.30** Motorvizije, predstavitev avtomobila škoda octavia 2.0 FSI 4WD **14.30** Športni kviz **17.30** Ekstremni športi **18.00** Reportaža: Superpokal Seat Leon **18.30** Nogometne novice **19.45** Reportaža: Tuning **20.15** Motociklistični življenjski slog **20.45** Snooker, prenos turnirja v Glasgowu **23.00** Športni kviz **00.15** Erotični spoti

ORF 1

06.00 Otroški program **07.55** Polna hiša **08.15** Orange County **09.00** Čarovnice **09.45** Glavca **10.05** Policist iz Tolza: Roka roko umije, krim., Nemčija, 1996 **11.40** Otroški program **14.30** Polna hiša: Čarobna krogla **14.55** Simpsonovi: Neumni univerzitetni klub **15.20** Kaj je, očka: Tablete za psa **15.40** Novice **15.45** Sabrina, mlada čarovnica **16.10** Sedma nebesa: To je božja barva **16.55** Smallville, 1/2 del: Izginotje **17.35** Novice **17.45** Čarovnice: To je angel usode **18.30** Glavca: Strašne situacije v šoli **19.00** Simpsonovi: Smejoči se Buda **19.30** Čas v sliki **19.53** Vreme **20.00** Šport **20.15** Monk: Gospod Monk kot Božiček **20.55** Novice **21.05** Razočarane gospodinje: Samo poljub **21.55** Dorferjev četrtkov pogovor **22.25** Kdor trikrat laže - Remiks **22.55** 50 let avstrijske pop glasbe: Korenine - Zgodnja leta, 1/6 del **23.40** Začetniki - The Best Of, 1/2 del **00.20** Ugrabljeni: Charlie in Lisa **01.45** 24

ORF 2

06.05 Videostrani **07.00** Vremenska panorama **07.30** Vreme **09.00** Čas v sliki **09.05** Sveže pripravljeno - Kuhar. odd. **09.30** Drzni in lepi **10.10** Julia **10.55** Vihar ljubezni **11.45** Vreme **12.00** Podobe Avstrije **12.25** Newton, mag.: Novice iz sveta znanosti **12.55** Pogledi od strani **13.00** Čas v sliki **13.15** Sveže pripravljeno - Kuhar. odd. **13.40** Drzni in lepi **14.25** Julia, 260. del **15.10** Vihar ljubezni, 263. del **16.00** Oddaja Barbare Karlich: Skopuh, daj še meni malo **17.00** Čas v sliki **17.10** Dobrodošla, Avstrija, mag. **18.20** Kakšno bo vreme **18.30** Dober nasvet: Za potrošnike **19.00** Zvezna dežela danes, mag. **19.30** Čas v sliki **19.53** Vreme **20.00** Pogledi od strani **20.15** Univerzum - Untersberg: Bajeslovna narava alpske gore Untersberg **21.05** Primavera - Za vaše zdravje **22.00** Čas v sliki 2 **22.30** Eco, tedenski gospodarski magazin **23.00** Siska: Najava hitre smrti **00.00** Čas v sliki 3 **00.20** Vsi županovi možje, serija, zad. del **00.40** Dr. Stefan Frank **01.25** Univerzum: Untersberg

RTL

09.00 Točno ob devetih **09.30** Vse, kar šteje **10.00** Kazensko sodišče **11.00** Najino prvo stanovanje **11.30** Moj dojenček **12.00** Opoldanski magazin **13.00** Oliver Geissen **14.00** Kazensko sodišče **15.00** Družinsko sodišče **16.00** Mladinsko sodišče **17.00** Najino prvo stanovanje **17.30** Med nami **18.00** Eksplozivno **18.45** Poročila **19.05** Vse, kar šteje **19.40** Dobri časi, slabi časi, 3617. del **20.15** Kobra 11: Zlom noge in vratu **21.15** Na kraju zločina: Igra s smrtjo **22.10** Kosti: V hladniku **23.10** Prebrisani **00.10** Poročila **00.45** Na kraju zločina: Miami **01.30** Kosti **02.20** Oliver Geissen **03.10** Poročila

RTL 2

05.15 Korak za korakom **05.55** Jimova družina **06.50** Informacijski oglasi **09.00** Menjava žensk **11.00** Supergospodinja **11.30** Selimo se **12.40** Otroški program **17.00** Korak za korakom: Čedno dekle **18.00** Še vedno srečna: Nujna lažˇ **19.00** Jimova družina: Zvezda v kegljanju **20.00** Poročila **20.15** Zakon in red: Enota za posebne primere: V napačnem telesu **21.10** Menjava žensk **23.10** Ekskluzivno - rep. **00.10** Poročila **00.25** Zakon in red: Enota za posebne primere **01.20** Kraljica mečev **04.50** Undressed - kdo s kom?

RTL super

06.20 Otroški program **14.00** Vsemogočna Kim **14.30** Spužva Bob **15.00** Božičkov skrivni svet **15.30** Sabrina **16.00** Pet junakinj **16.25** Ogijeva družina **16.45** Leno mesto **17.15** Lovci zmajev **17.50** Kapitan Balu **18.20** Skriti kotički **18.50** Sabrina **19.15** Vsemogočna Kim **19.45** Spužva Bob **20.15** Najbolj smešne zagate **21.15** Guinnessova knjiga rekordov **21.45** Najbolj smešni oglasi na svetu **22.15** Čisto popolnoma **23.20** T. V. Kaiser **00.25** Informacijski oglasi

PRO 7

05.00 Taff **06.00** Hiša dražb **07.00** Galileo **08.00** Naredi sam **09.00** Priznanje **10.00** Frank - načrtovalec porok **11.00** Talk, talk, talk **12.00** Avenzio **13.00** Sam, mag. **14.00** Tako živi Nemčija **15.00** Frank - načrtovalec porok, mag. **16.00** Čarovnice, serija **17.00** Taff, mag. **18.00** Simpsonovi: Vedno si je želela biti plesalka **19.00** Galileo, mag. **20.00** Newstime **20.15** Popstars, izbor **22.30** TV total, razv. **23.30** Smešno je smešno, razv. **00.30** Talk, talk, talk **01.10** Quatsch Comedy Club **01.40** Popklub **02.10** Pro7 Night-Loft **03.45** Poročila **03.50** TV total **04.35** Popklub

VOX

08.20 Mestece za vedno **09.15** Varuška **10.15** Mladve z mamo **11.10** Popolna večerja **11.55** Poročila **12.00** Popolne počitnice **12.30** Lačen znanja **13.00** Ljudje, živali in zdravniki **14.05** Dr. Quinnova **15.05** Mestece za vedno **16.00** Mladve z mamo **17.00** Ljudje, živali in zdravniki, dok. serija **17.55** Poročila **18.00** Lačen znanja **18.30** Nič ni brez okusa **19.00** Popolna večerja **19.45** Popolne počitnice **20.15** Zelena milja, drama, ZDA, 1999 **23.45** Poročila **00.05** Egon Schiele, drama, Nemčija, 1980

Reality TV

11.00 Hujšanje **11.50** Reševanje živali **12.15** Služiti in varovati **13.05** Katastrofe stoletja **13.55** Dirka **14.45** Oko za oko **15.10** Afriška pustolovščina **15.35** Pod nožem **16.00** Lovci na glave **16.25** Zdravnikovi zapiski **17.15** Študenti medicine **17.40** Pekel **18.05** Klic **18.30** Drzni tatovi **19.00** Mladi zdravniki **19.50** Študenti medicine **20.40** Tiha smrt **21.30** Kruta prevara **22.25** Kritično reševanje **23.15** Medicinski detektivi **00.05** Mladi zdravniki

Romantica

12.20 Ah, ta ljubezen, 17. del **13.10** Ženske s poslanstvom, 163. del **14.05** Maščevanje ljubezni, 18. del **15.00** Samska in ponosna, 2. del **15.55** Dora, 62. del **16.45** Dora, 63. del **17.40** Poroka z milijonarjem, 10. del **18.35** Sončnice za Lucijo, 98. del **19.30** Okus po tebi, 148. del **20.20** Samska in ponosna, 2. del **21.10** Naše skrivno življenje, 59. del **22.05** Dora, 63. del **23.00** Sreča v ljubezni, 1. del **23.55** Maščevanje ljubezni, 18. del **00.50** Ah, ta ljubezen, 17. del **01.40** Okus po tebi, 148. del

Cartoon/tcm

10.35 Johnny Bravo **11.00** Dvojčka **11.25** Krava in Piščanec **11.50** Podlasica **12.15** Časovni popotniki **12.40** Fantje iz sosesčine **13.00** Powerpuff dekleta **14.00** Camp Lazlo **15.00** Juniper Lee **16.00** Robotboy **17.00** Navidezni prijatelji **18.00** Ed, Edd in Eddy **19.05** Johnny Bravo **19.20** Dvojčka **19.45** Fantje iz sosesčine **20.10** Powerpuff dekleta **20.35** Dexterjev laboratorij **21.00** Imeti ali ne, drama, ZDA, 1944 **22.40** Severseverozahod, pust. film, ZDA, 1959 **00.55** Mesto iluzij, drama, ZDA, 1952 **02.50** Rumeni Rolls Royce, rom. drama, VB, 1965 **04.50** Parlor, Bedroom and Bath, kom., ZDA, 1931

Uredništvo ne odgovarja za spremembe, ki nastanejo v tv programih po zaključku redakcije.

SLO 1

06.20 Tedenski izbor
06.20 Kultura
06.30 Odmevi
07.00 Poročila (vps 07.00)
07.05 Dobro jutro
08.00 Poročila
08.05 Dobro jutro
09.00 Poročila (vps 09.00)
09.05 Tedenski izbor
09.05 Babar, ris. nan.
09.25 Tekma, kratki igrani film ebu iz Danske
09.40 Enajsta šola, odd. za radovedneže
10.15 Modro
10.45 Z vami
11.35 Zdravo! Bog živi!, dok. film o telovadnih društvih Sokol in Orel
12.20 Osmi dan
13.00 Poročila, šport, vreme (vps 13.00)
13.15 Tedenski izbor
13.15 Obzorja duha
13.45 Duhovni utrip
14.00 Mednarodna obzorja
15.00 Poročila, promet (vps 15.00)
15.05 Mostovi - hidak (vps 15.05)
15.40 Mali Mozart, ris. nan., 7/26 (vps 15.40)
16.05 Iz popotne torbe: Otroški strahovi (vps 16.05)
16.25 Slovenski vodni krog: Tržiška Bistrica, izobr. dok. nan., 7/10 (vps 16.25)
17.00 Novice, slov. kronika, šport, vreme (vps 17.00)
17.35 Homo sapiens, fr.-kan. dok. serija, 1/3 (vps 17.40)
18.25 Žrebanje Deteljice (vps 18.30)
18.35 Želejčki, ris. (vps 18.40)
18.40 Pujsa Pepa, ris.

PUJSA PEPA: NAJBOLJŠA PRIJATELJICA
K Pepi se pride igrat njena najboljša prijateljica, ovčka Olja. Pepa Juretu ne dovoli, da bi se jima pridružil. Pravi, da so njune igre samo za velike deklice. Jure je žalosten. Ko pa se Pepa in Olja igrata zdravnice in medicinske sestre, je Jure z veseljem njun bolnik. Še posebej, ko mami pujsa bolniku prinese piškote.

18.55 Vreme (vps 18.55)
19.00 Dnevnik
19.35 Vreme, magnet, šport
20.00 Pri Jožovcu z Natalijo (vps 20.00)
21.20 Turistika (vps 21.20)
22.00 Odmevi, kultura, šport, vreme (vps 22.00)
22.50 Polnočni klub (vps 22.50)
00.05 Homo sapiens, fr.-kan. dok. serija, 1/3, pon.
00.55 Dnevnik, vreme, magnet, šport, pon.
01.50 Pri Jožovcu z Nataliji, pon.
03.10 Infokanal

SLO 2

06.30 Infokanal
09.00 Zabavni infokanal
11.30 Otroški infokanal
12.30 Zabavni infokanal
14.15 Tedenski izbor
14.15 Študentska
14.45 Prezgodaj oče, fr. film (vps 14.45)
16.10 Štafeta mladosti
16.55 Šport špas, odd. o športu, zdravju in okolju, 7/10
17.35 Zdaj, odd. za razgibano življenje (vps 17.30)
18.05 Tedenski izbor
18.05 Mostovi - hidak
18.35 Prvi in drugi
19.00 Idiot, rus. lit. nad., 8/10, pon. (vps 19.00)
20.00 Zločin v svetu umetnin, ang. dok. serija, 5/6 (vps 20.00)
20.50 Alpe-Donava-Jadran, podobe iz Srednje Evrope (vps 20.55)
21.20 Cyty folk, ljudje evropskih mest: Stockholm (vps 21.25)

CITY FOLK: LJUDJE EVROPSKIH MEST: STOCKHOLM
Rebell je švedska beseda za upornika. To ime si je Robert nadel, potem ko je moral pri 16 letih oditi od doma. Zdaj jih ima 40 in je najdlje delujoči glasbenik podzemne železnice v Stockholmu. Sam se je imenoval za psihologa podzemnih železnic. Nekateri mu zaupajo in ga imajo radi, drugi pa ga prezirajo. Toda po 17 letih življenja na podzemni železnici je Robert nedvomno postal živeči spomenik mesta Stockholm. Nicole Monten že od svojega 17. leta pozira gola. Zdaj jih ima 24 in je študentka na Inštitutu za izobraževanje v Stockholmu. Predvsem pa je Nicole mlada ženska, ki vedno znova skuša priti v stik sama s sabo. Rada bi se osvobodila vseh tradicionalnih družbenih pravil navad in zato raje živi svoje življenje v skladu s svojimi prepričanji o tem, kaj je prav in kaj ni. Chun Lee Wang se je rodila v večmilijonskem kitajskem mestu Jinan.

21.50 Hitlerjeva kantata, nem. film (vps 21.55)
23.50 Podzemlje, fr. film, pon. (vps 00.00)
01.30 Dnevnik zamejske tv (vps 01.40)
01.55 Infokanal

POP TV

06.45 24 UR, pon.
07.45 Vihar ljubezni, pon. 129. dela kolumb. nad.
08.40 Čista nedolžnost, pon. 104. dela meh. nad.
09.30 TV prodaja
10.00 Nova priložnost, pon. 28. dela venez. nad.
11.00 Barva greha, pon. 157. dela braz. nad.
11.55 Trenja, pon.
13.40 TV prodaja
14.10 Ricki Lake, pog. odd.
15.05 Barva greha, 158. del braz. nad.
16.00 Nova priložnost, 29. del venez. nad.
17.00 Čista nedolžnost, 105. del meh. nad.
17.55 24 UR - vreme
18.00 Vihar ljubezni, 130. del kolumb. nad.
19.00 24 UR
20.00 Vzemi ali pusti
20.45 BAR
21.15 Akcija: Jaz, vohun, amer. film

JAZ, VOHUN
V akcijski komediji Jaz, vohun združita moči Owen Wilson in Eddie Murphy. Posebni agent Alex Scott mora s pomočjo svetovnega boksarskega prvaka Kellyja Robinsona najti najsodobnejše ameriško letalo, ki ga je ukradel preprodajalec orožja Arnold Gundars. Ta namerava letalo prodati najboljšemu ponudniku, teroristu z dostopom do jedrskih konic. Ko ameriški vladi ne uspe dobiti letala nazaj, morata Alex in Kelly rešiti svet pred grozečo katastrofo. Načrt je sledeč. Kelly bo prodrl v Gundarsov štab v Budimpešti, kjer Gundars kot velik ljubitelj boksa pripravlja spopad med njim in trenutnim evropskim prvakom. To bo enkratna priložnost, da Gundarsu stopijo na prste, še preden mu bo uspelo letalo prodati.

22.55 Brez sledu, 12. del amer. nan.
23.50 Sprehod v oblakih, amer. film
01.40 24 UR, pon.
02.40 Nočna panorama

KANAL A

07.55 TV prodaja
08.00 Transformerji, sinhr. ris. serija
08.25 MacGyver, 11. del amer. nan.
09.20 Vsi moji otroci, 181. del amer. nad.
10.10 Mladi in nemirni, 14. del amer. nad.
11.00 E+, pon.
12.05 TV prodaja
12.35 Srečna linija
13.40 Umor, je napisala, amer. nan.
14.35 Skrivnostni ostrostrelec, amer. film
16.15 Seinfeld, 10. del amer. humor. nan.
16.45 Vsi sovražijo Chrisa, 7. del amer. humor. nan.
17.10 Kevin Hill, 5. del amer. nan.
18.00 E+
18.55 Popolna preobrazba, 3. del amer. dok. nan.
19.50 E+
20.05 Komedija: Odštekano življenje, ang. film

ODŠTEKANO ŽIVLJENJE
Robert Lewis (Ewan McGregor) je prijazen fant, ki se preživlja kot hišnik, v prostem času pa piše in upa, da bo kdaj napisal uspešnico. Ko ostane brez službe, v trenutku slabosti izgubi živce in ugrabi lepo hčerko svojega šefa. Celine (Cameron Diaz) je popolnoma drugačna od Roberta. Je razvajena in jezikava in na vsakem koraku povzroča težave. Robert jo ima kmalu vrh glave, a se kljub temu vanjo zaljubi.

21.55 Midve z mamo, 4. del amer. nan.
22.50 Bes: Carrie 2, amer. film

BES: CARRIE 2
Srednješolka Rachel ima telekinetično moč, ki ji omogoča, da z mislimi premika predmete. Sicer pa nima lahkega življenja. Njena mama je zaprta v umobolnici, krušna starša ji ne dajeta potrebne ljubezni, v šoli je tarča posmeha.

00.45 Ženske zadeve, zad. del amer. nan.

TV 3

06.30 TV-prodaja **07.00** Pokemoni, ris. serija **07.45** TV-prodaja **08.00** Maščevalka, tel. **08.55** Sončni zaliv, nad. **09.25** Beverly Hills 90210, serija **10.20** Naj domači video **11.35** TV-prodaja **12.05** Interaktivni program **12.40** 13. bojevnik, pust. film, ZDA, 1999 **14.25** Maščevalka, tel., Kolumbija, 2002 **15.20** Roseanne, humor. serija, 2. sezona, 34. in 35. del **16.20** Beverly Hills 90210, 2. sezona, 34. del **17.15** Sončni zaliv **17.45** Ameriški super model **18.40** Naj domači video **19.55** Moj neprebavljivi zaročenec, resn. serija, ZDA, 1. del, 2004 **20.50** B&B Show, humor. odd. **21.20** Raj, drama, kopr., 2002 **23.15** Roseanne **00.20** Playboyeve zajčice leta 1995, erot. program **01.15** TV-prodaja **01.30** Mikroskop

Tv PIKA

08.55 Kulturno-umetniški utrinki **09.00** Turistične zvezde **09.30** proti soncu **10.00** Do zdravja tudi tako **10.30** Glasbeni mozaik **16.00** Biosinhron **16.30** Jana **17.00** Sijaj **17.30** Živeti zdravo **18.00** PIKAsto **18.45** Mestne avanture **19.00** Do zdravja tudi tako **19.30** Podjetništvo **20.00** predah v gibanju **20.45** Toftalka **21.00** štiri tačke **21.30** 24 ur **22.30** Naš vrt **23.00** Trenja

Tv Paprika

08.50 Spot tedna **09.00** Bonboniera **12.30** Glasbeno popoldne **17.00** Bonboniera **17.05** Dobre novice **17.10** Pregled dneva **17.20** Rumene novice **17.30** Prava kombinacija **17.35** Osrednji gost dneva **18.00** Prava kombinacija **18.05** Aktualno **18.30** Prava kombinacija **18.35** Pičolina **19.00** Prava kombinacija **19.05** Osrednji gost dneva, pogovor **19.30** Prava kombinacija **19.35** Fit in zdrava **20.00** Prava kombinacija **20.05** Lepa v petek **20.30** Evropski poslanec **21.00** Poišči razliko

Gorenjska TV

09.00 Miting malega letalstva - Lesce 2006 **09.50** Ste vedeli, svetov. odd. **09.55** Gorenjska TV poročila **10.10** Apolon: Mirna Reynolds, razv. odd. **11.00** Videostrani **17.00** Boš videl, kaj dela Dolen'c: Med planinci, 2. del glas. odd. **18.00** Kranjski magazin **18.35** Ste vedeli, svetov. odd. **18.45** Gorenjska TV poročila **19.00** Pravljične minute za najmlajše **19.15** Video novice za gluhe in naglušne **19.50** Ste vedeli, svetov. odd. **20.00** Noč Radia Bled 2006, 9. del glas. prir. **21.05** Gost tedna: Janez Vidmar **21.35** Ste vedeli, svetov. odd. **21.45** Gorenjska TV poročila **22.00** Polka in majolka, zab.-glas. odd. **23.00** Vilnja Gora - včeraj in danes **23.25** Kako preživeti pozimi: Kako z orožjem **23.35** Ste vedeli, svetov. odd. **23.45** Gorenjska TV poročila **00.00** Aktualno v regiji

Deželna LokaTV

10.00 Videostrani **17.00** Iz občinskih klopi **18.00** Srečka, predstava **19.00** Preprosto najboljši **20.00** Kolarstvo **20.35** Pokliči me nocoj **21.35** Štrokovnjak svetuje **22.30** Kaj dogaja za mlade

Net TV

05.55 Dobro jutro z Net TV **07.30** TV-prodaja **08.00** Dobro jutro z Net TV **09.00** Potovanja **10.00** Special **10.30**

Uredništvo ne odgovarja za spremembe, ki nastanejo v tv programih po zaključku redakcije.

Net TV

05.55 Dobro jutro z Net TV **07.30** TV-prodaja **08.30** Živalski vseved **09.00** Risanke **09.30** Mali Nemo **10.00** Grdi raček **10.30** Izumi in izumčki **11.00** Vsa čudesa sveta **11.30** TV-prodaja **12.00** Peta noč **13.30** Mini Idol 2006 **15.00** Videolestvica **16.20** 29 Palm, kom. drama, ZDA, 2002 **18.00** Podalpski večer **19.30** Martini World Circuit, pregled šport. dogodkov, 31. del **20.00** Superzvezda 2007, 4. del **21.30** Rože in vino, rom. kom., Francija, 2003 **23.30** Special, odd. o šovbiznisu **00.00** Superzvezda 2007 **01.30** TV-prodaja **02.00** Z Net TV v noč

HTV 1

07.35 TV-koledar **07.45** Ostržek **09.30** Nove pustolovščine medvedka Puja **09.55** Lili in Žverca **10.15** Poročila **10.25** Poirot **12.00** Poročila **12.15** TV-koledar **12.30** Plodovi zemlje **13.25** Morje **14.00** V nedeljo ob dveh **15.05** Poročila **15.20** Planeti: Terra firma **16.15** Svirci moji **17.00** Vzemi ali pusti **17.40** Policijska akademija, kom., ZDA, 1984 **19.15** Loto **19.30** Dnevnik **20.10** Lepo je biti milijonar, kviz **21.10** Zgodba iz Hrvaške, drama, Hrvaška, 1991 **22.50** Poročila **23.00** Obrazi nacije **00.00** Kulturna poročila **00.10** Črnobelo v barvah

HTV 2

08.30 Navadni ljudje, tel., Hrvaška **10.05** Opera Box **10.35** Skica za portret **10.50** Biblija **11.00** Sveta maša, prenos iz Borovega naselja **12.05** Čas ljubezni, nad., Italija **13.50** Mir in dobrota **14.20** Mesečnica, rom. kom., ZDA, 1987 **16.00** Športni spored **17.25** Plavalni miting "Mladost 2006", prenos iz Zagreba **18.30** Arena **19.30** Nogomet - Magazin lige prvakov **20.05** Sopranovi, serija, ZDA, 6. sezona, 6. del **21.00** Post scriptum **21.55** Shpitzza **22.40** Športna poročila **22.50** Nevarna razmerja, rom. drama, ZDA, 1988

Discovery

06.00 Veliki motorji **06.55** Tekma v sestavljanju motorjev **07.50** Posebna vozila: BMW X5 - Jack Osbourne **08.45** Masivni stroji: Električni vlaki **09.10** Ribolov z Rexom Huntom: Carpetaria **09.40** Spopadi v džungli **10.05** Življenje s tigri: Strokovnjaka za velike mačke **11.00** Divja Avstralija: Puščave **11.55** Veliki motorji **12.50** Tekma v sestavljanju motorjev **13.45** Posebna vozila **14.40** Kako nastane ... **15.35** Masivni stroji: Električni vlaki **16.00** Azijska čudesa: Okinawa Aquarium **17.00** Brainiac **18.00** Ameriški čoperji: Motor za Willa Smitha, 1. in 2. del **20.00** Razbiti mit: Pokopan pod stadionom **21.00** Italijanski fašisti v barvi, 1. in 2. del **23.00** Jasnovidci in kraj umora: Alexis Burke/ Penny Serra **00.00** Telesni popravki: Očkova punčka

Animal planet

08.00 Najbolj smešne živali sveta **09.00** Dnevnik veliških mačk **10.00** Lovec na krokodile **11.00** Opičji posli **12.00** Vzgajanje gibona **13.00** Trilogija o slonih **14.00** Oceanske avanture **15.00** Divja Južna Amerika **16.00** Reportaža **16.30** Živali od A do Ž **17.00** Konji **17.30** Življenje s konji **18.00** Družina prerijskih psov **18.30** Živali od A do Ž **19.00** Dnevnik velikih mačk **20.00** Bratranci **21.00** Živalski policisti v Houstonu **22.00** Živalska policija v Miamiju **23.00** Živalske bitke **00.00** Najbolj smešne živali **01.00** Bratranci **02.00** Živalski policisti

National Geographic

06.00 Borba z migi **07.00** Nürnberg **08.00** Legende Gobija **09.00** Volčje krdelo **10.00** Globoko v džungli **11.00** Ustvarjeni za ubijanje **12.00** Lovci na opice **13.00** Vojna cona narave **14.00** Dan D **15.00** Lovci na morju: Ladja Doterel **16.00** Zemeljski šok: Megapoplava **17.00** Lov na lovca: Morski krokodili **18.00** SilkAir 185: Samomor pilota **19.00** Sekunde do katastrofe: Strmoglavljenje v floridsko močvirje **20.00** Megagradnje: Letališče Kansai **21.00** Med šokom in občudovanjem **22.00** Bin Ladnov vohun v Ameriki **00.00** Vladavina nasilja: Samomorilska mreža **01.00** Katastrofa v zraku: Napad na letalo nad Bagdadom **02.00** SilkAir 185: Samomor pilota **03.00** Sekunde do katastrofe **04.00** Megagradnje **05.00** Vladavina nasilja

Hallmark

06.00 Obdržana obljuba, drama, ZDA, 1994 **08.00** Medved Ben: Črno zlato, drama, ZDA, 2002 **10.00** Frankie in Hazel, kom. drama, ZDA, 2000 **12.00** Reševanje v gorovju Sierra, 3. del **13.00** Doktor Martin, nad., VB, 6. del **14.00** Medved Ben: Črno zlato, drama, ZDA, 2002 **16.00** Frankie in Hazel, kom. drama, ZDA, 2000 **18.00** Reševanje v gorovju Sierra, 3. del **19.00** Doktor Martin, nad., VB, 6. del **20.00** Merlin, miniserija, ZDA/VB, 2. del, 1998 **22.00** Hudičeva matematika, drama, ZDA, 1999 **00.00** Od obale do obale **02.00** Merlin, miniserija, ZDA/VB, 2. del, 1998 **04.00** Obdržana obljuba, biogr. drama, ZDA, 1994

Travel Chanell

14.00 V stilu: Tajska **14.30** Jatra: Radžastan **15.00** Planet hrane: Južna Mehika **16.00** Svetovni vodnik **16.30** Treking: Etiopija **17.00** Klic divjine: Avstralija **17.30** Treking: Kenija **18.00** Svetovni popotnik: Nova Zelandija **19.00** Potni list: Namibija **20.00** Luksuzno: Benetke **20.30** Klic divjine: Divji zahod **21.00** Svetovni popotnik: Malezija **22.00** Svetovni popotnik: Papua Nova Gvineja **23.00** Potovanje z ladjo **00.00** Vodnik: Berlin **01.00** X-Quest: Asgaard

BBC Prime

07.00 Telebajski **07.25** Andy Pandy **07.30** Balamory **07.50** Prijatelji **08.10** Fimblovi **08.30** Avtomobilizem **10.30** Potni list za Sonce **11.00** EastEnders **12.00** Čudna narava **12.30** Tekmovanje kamel **13.00** Živali **14.00** Avtomobilizem **16.00** Zemeljske sile **16.30** Od doma do doma **17.00** Zemljišča za milijon funtov **18.00** EastEnders **19.00** Potovanje z vlakom **20.00** Dnevi, ki so pretresli svet **21.00** Pleme **22.00** SAS v puščavi **23.00** Mrtve priče **00.00** EastEnders

MTV Adria

06.00 Glasba za dobro jutro, videospoti **07.10** Samo Adria **07.30** Glasba za dobro jutro **08.00** Pa sem te **10.00** Top 10 ob 10 h **11.00** Ustvarjanje videa: Ashley Simpson **11.30** Od razvaline do umetnine: Velika Britanija, resn. serija **12.00** Samo Adria **12.15** Glasba **12.50** TRL **13.30** Vroče, najbolj zaželeni videospoti **14.00** Pa sem te **15.00** 3 od 1 **16.00** Pa sem te **17.30** Glasba **17.40** Samo Adria, domači glasbeni spoti **18.00** MTV vikend novice, dogajanje z Ivanom **18.30** Pa sem te, z Ashtonom Kutcherjem **21.00** Adria Top 20, lestvica z voditeljico Gigio **22.00** Avanture Chica & Guapa **22.30** Kje so moji psi? **23.00** Zvezdniški spopad, anim. serija **00.00** MTV vikend novice **00.30** Noč z VJ-em

EURO SPORT

04.00 Avtomobilizem, prenos dirke turnih avtomobilov FIA WTCC v Macauu **06.30** Avtomobilizem, posnetek iz Macaua **08.30** Formula 3, prenos dirke v Macauu **09.30** Avtomobilizem, posnetek iz Macaua **10.30** Smučarski tek (ž), prenos štafetne preizkušnje 4 x 5 km v Gallivareju **12.00** Smučarski tek (m), prenos štafetne preizkušnje 4 x 10 km v Gallivareju **14.00** Najboljši športni prizori, izbor najzanimivejših utrinkov preteklega tedna na Eurosportu **14.15** Rokomet (ž): SP, prenos tekme za tretje mesto v Aarhusu **15.45** Rokomet (ž): SP, pripravljalno poročilo in prenos tekme za prvo mesto v Aarhusu **17.45** Smučarski tek (ž, m), vrhunci štafetnih preizkušenj v Gallivareju **19.30** Reli, vrhunci 3. etape dirke po Novi Zelandiji **20.00** Avtomobilizem, posnetek današnje dirke turnih avtomobilov FIA WTCC v Macauu **21.00** Rokomet (ž): SP, posnetek današnje tekme za prvo mesto v Aarhusu **22.15** Motošport, vrhunci včerajšnjih in današnjih odločitev na dirkališčih po vsem svetu **22.45** Boks, posnetek obračuna James Toney (ZDA) - Samuel Peter (Nigerija) iz Los Angelesa **00.00** Reli, vrhunci tretje etape dirke za svetovno prvenstvo po Novi Zelandiji **00.30** Smučarski tek (m), posnetek današnje štafetne preizkušnje 4 x 10 km v Gallivareju

DSF

06.00 Poker **06.45** TV-prodaja **08.45** Reportaža **09.00** Tuning TV **09.30** Nogomet: 1. nem. liga, 13. kolo **11.00** Dvojna podaja **13.00** Nogomet: 1. nem. liga, 13. kolo **13.30** Motorvizije **14.30** Tuning TV **15.00** Reportaža: Tuning **15.30** Motocikelstični življenjski slog **16.30** Poker **17.30** Motorvizije, predstavitev avtomobila VW passat 2.0 TDI **19.30** Nogomet: 2. in 1. nem. liga, 13. kolo **22.00** Nogomet: 1. nem. liga, 13. kolo **00.00** Erotični spoti

ORF 1

06.00 Otroški program **11.40** Športni pregled **12.15** Nogomet - Liga prvakov UEFA, mag. **12.50** Winnetou III, pust. film, Nemčija/Jugoslavija, 1965 **14.25** Helikopterska enota: Skok v smrt **15.15** Nogomet - 1. avstrij. zvezna liga, prenos srečanja iz Salzburga: Red Bull Salzburg - Rapid **17.30** Šport v nedeljo **19.00** Newton: Novice iz sveta znanosti **19.30** Čas v sliki **19.45** Vreme **19.54** Šport **20.15** Trautmann: Bumerang, krim., Avstrija, 2005 **21.50** Kraj zločina: Ljubezen je slepa, krim., Nemčija, 2006 **23.25** Columbo: Zadnja zabava, krim., ZDA, 2002 **00.50** Trautmann: Bumerang, krim., Avstrija, 2005 **02.20** Nevarna srca, drama, ZDA, 1994

ORF 2

06.00 Videostrani **07.00** Vremenska panorama **07.30** Vreme **09.00** Čas v sliki **09.05** Nabodeno v nedeljo **09.30** Kultura - Backstage, portret sopranistke: Birgit Nilsson **10.30** Mozart 06, prenos iz Rima: Katoliška maša iz bazilike sv. Petra v čast W. A. Mozarta **12.00** Visoka hiša **12.30** Orientacija **13.00** Čas v sliki **13.05** Tednik **13.30** Domovina, tuja domovina **14.00** Pogledi od strani **14.35** Sanjska potovanja: Japonska, dok. film **15.00** Opoj gozdov, film, Avstrija, 1962 **16.30** Narava na vrtu **17.00** Čas v sliki **17.05** Živeti lepše: Nedeljski magazin o načinu življenja z Barbaro van Melle **18.00** Igra na srečo **18.25** Moja vera **18.30** Podobe Avstrije **19.00** Zvezna dežela danes, mag. **19.17** Loto **19.30** Čas v sliki **19.45** Vreme **19.54** Pogledi od strani **20.15** Po sledeh preteklosti, rom. drama, Nemčija, 2005 **21.45** Čas v sliki **21.55** Odkrito povedano **23.00** Čas v sliki **23.05** Suvenirji gospoda X, dok. film **00.45** Kjotski protokol, dok. film

RTL

05.20 Otroški program **06.30** Pametnjakovič **06.55** Popotovanja **07.25** Ko se sanje uresničijo **07.30** TV-prodaja **08.25** Princ z Bel Aira **09.25** Vse, kar šteje **12.00** Naloga med štirimi stenami **12.35** Ples na ledu **14.35** Ledena doba 2, nastajanje, nastajanje anim. filma **14.40** Družinsko slavje **15.40** Kuharski udar **16.45** Zvezdniška kuhinja **17.15** Katjine najtežje službe, dok. serija **17.35** Biblijske zgodbe **17.45** Ekskluzivno **18.45** Poročila **19.05** Kmet išče ženo **20.15** Hitri in drzni, akc. film, ZDA, 2001 **22.20** Spiegel TV **22.55** Podjetje Nemčija **23.20** Močne ženske **00.00** Pomanjkanje dokazov **00.45** Prime Time **01.00** Kmet išče ženo

RTL 2

05.10 Nastajanje **05.30** Zmeda z dojenčki **07.00** Ti neumnež, rom. kom., ZDA, 2001 **08.50** Papež mora umreti, kom., VB, 1991 **10.50** Boljša polovica, kom., ZDA, 1984 **12.30** Svet čudes **13.30** Svet čudes - Spezial **14.30** Faktor X **16.30** Dog - lovec na glave: Trije kot za šalo **17.30** Dobro je vedeti: Cestni junaki **18.00** Svet čudes: Prevlada strahu - fobija **19.00** Svet čudes: Prezgodaj rojeni otroci **20.00** Poročila **20.15** Policijska akademija 6, kom., ZDA, 1989 **21.55** Dr. G: Medicinska izvedenka **23.00** Obdukcija **00.00** Poročila **00.55** Dr. G: Medicinska izvedenka **01.55** Nepojasnjeni umori - zločincem na sledi **02.55** Policijska akademija 6, kom., ZDA, 1989 **04.35** Undressed - kdo s kom

RTL super

07.15 Otroški program **13.30** Skriti kotički **14.00** Vsemogočna Kim **14.30** Spužva Bob **15.00** Gumimedvedki **16.25** Ogijeva družina **16.45** Napad umetnosti **17.20** Toggo **17.50** Kapitan Balu **18.20** Skriti kotički **18.50** Vsemogočna Kim **19.15** Raziskovalci **19.45** Spužva Bob **20.15** Columbo: Umor po receptu, krim., ZDA, 1968 **22.10** Quincy **00.20** Informacijski oglasi **02.05** Nočna zabava

PRO 7

05.20 Glavca, serija **06.10** Mladi zdravniki **07.05** Lotta se zaljubi **07.35** Zvezde na ledu **09.45** Popstars **11.55** Bravo TV, mag. **12.25** TV-kino, mag. **12.35** Disneyjeva filmska parada, mag. **14.25** Šola, kom., Nemčija , 2000 **16.30** Kar se ne ujema **17.00** Skeči, razv. **17.30** Simpsonovi, serija **18.30** Galileo, mag. **19.00** Svet znanja **20.00** Newstime **20.15** Harry Potter in dvorana skrivnosti, pust. film, ZDA, 2002 **23.20** Vampirji 2: Los Muertos, groz., ZDA, 2002 **01.05** Hurlyburly, drama, ZDA, 1996 **03.10** Vampirji 2, pon.

VOX

06.00 Rejv po svetu **06.30** Oglasi **07.30** TV-prodaja **08.00** Ura moči **09.00** NZZ Format **09.50** Kamen kralja Salomona, dok. odd. **10.45** Spiegel TV **12.50** Živalska popotovanja, dok. odd. **13.50** Mojstri na štirih tačkah, rep. **14.20** Super kuža **15.30** Junaki na cesti **16.30** Poročila **17.00** Avto-moto šport TV: Test - BMW X5 **18.15** Živeti po želji **20.15** Popolna zvezdniška večerja, razv. **22.20** Kraljica prekletih, groz., ZDA, 2002 **00.10** Obsedeni s strastjo, erot. film, Fr., 2004

Reality TV

13.05 Policisti na Havajih **13.30** Policisti **13.55** Živalski vrt **14.20** Katastrofe stoletja **15.10** Hujšanje **15.35** Čudežko **16.00** Počitniški posnetki **16.25** Lovci na glave **16.50** Zaplenjevalci **17.40** Oko za oko **18.05** Reševanje živali **18.30** Zapiski iz Tajpeja **19.00** Novinar v modrem **19.50** Viharne zgodbe **20.15** Proti vrhu **21.05** Policisti **21.30** Živalski vrt **22.00** Prevarana smrt **22.25** Motorji **22.50** Prevaranti **23.40** Policistke **00.30** Spopad v kletki

Romantika

06.00 Živeti, 35. del **06.50** Okus po tebi, 145.-149. del **11.00** Naše skrivno življenje, 82. del **11.50** Ljubezen je nespametna, 149. del **12.40** Ljubezen je nespametna, 150. del **13.30** Ljubezen je nespametna, 151. del **14.20** Sreča v ljubezni, 1.-2. del **16.00** Vse za otroke, 1/2 del **18.00** Živeti, 34. del **19.00** Svetovni popotnik **20.00** Hočem biti zvezda!, 4. del **22.00** Življenje z Anito, 7. del **23.00** Življenje z Anito, 8. del **00.00** Ljubezen naprodaj, 4. del **01.00** Vse za otroke, 1/2 del

Cartoon/tcm

10.35 Ben 10 **11.00** Hi Hi Puffy Ami Yumi **11.25** Hrabri kužek **11.50** Časovni popotniki **12.15** Ovčka v mestu **12.40** Evil Con Carne **13.00** Powerpuff dekleta **14.00** Camp Lazlo **14.30** Camp Lazlo **15.00** Juniper Lee **15.30** Juniper Lee **16.00** Robotboy **16.30** Robotboy **17.00**

Uredništvo ne odgovarja za spremembe, ki nastanejo v tv programih po zaključku redakcije.

SLO 1

07.00 Živ žav: Kljukec s strehe, ris. nan., 12/26; Marcelino kruh in vino, ris. nan., 9/13 (vps 07.00)
09.05 Umko, najboljša zabava za umne glave, 3/9 (vps 09.05)
09.55 Šport špas, odd. o športu, zdravju in okolju, 8/10 (vps 09.55)
10.25 V živalskem vrtu, avstral. dok. serija, 15/17 (vps 10.25)
10.50 Sledi, odd. o ljubiteljski kulturi tv Maribor (vps 10.50)
11.20 Ozare, pon.
11.25 Obzorja duha (vps 11.25)
12.00 Ljudje in zemlja, odd. tv Koper-Capodistria (vps 12.00)

LJUDJE IN ZEMLJA
Kmetijska oddaja bo jesensko obarvana. Oljke, kakiji in Martinovo so rdeča nit celotne oddaje, ki smo ji dodali tudi istrsko kulinariko. Vse pa bomo obogatili še z glasbo. V Strunjanu, središču kakijev je posebej za oddajo nastala pesem Zlato jabolko, v izvedbi skupine Feral.

13.00 Poročila, šport, vreme (vps 13.00)
13.10 Pri Jožovcu z Natalijo, pon.
14.30 Tistega lepega popoldneva (vps 14.30)
14.35 5 minut slave
14.40 Človeški faktor
14.45 Drugo mnenje
14.50 Nedeljsko oko
15.00 Glasbeni dvoboj
15.20 (Z)mešani zakoni
15.35 Avdicija 2025
15.45 Šport in čas
15.50 Športne novice
15.55 Angleška nogometna liga
16.05 Predsedniki & predsednice
16.10 Odprto
16.15 Osmi potnik
16.30 Lorella
16.45 Živalski svet, anim. serija
17.00 Poročila, šport, vreme (vps 17.00)
17.15 Tistega lepega popoldneva: Vikend paket (vps 17.20)
18.30 Žrebanje lota (vps 18.30)
18.40 Kravica Katka, ris. (vps 18.40)
18.45 Žakaj, ris.
18.55 Vreme (vps 18.55)
19.00 Dnevnik
19.25 Zrcalo tedna
19.40 Vreme
19.45 Šport
20.00 Špet doma (vps 20.00)
21.35 Š - šport, odd. (vps 21.35)
22.00 Družinske zgodbe (vps 22.00)
22.55 Poročila, vreme (vps 22.55)
23.10 Skrivnosti dvornih prevratov, rusk. nad., 4/6 (vps 23.10)
00.30 Dnevnik, vreme, šport, pon.
01.15 Infokanal

SLO 2

06.30 Infokanal
08.00 Zabavni infokanal
12.00 Skozi čas
12.10 Tedenski izbor
12.10 Mladi virtuozi: Kvartet rogov akademije za glasbo (vps 12.10)

MLADI VIRTUOZI: KVARTET ROGOV AKADEMIJE ZA GLASBO
Kvartet rogov Akademije za glasbo v Ljubljani sestavljajo nadarjeni mladi trobilci: Primož Zemljak, Andrej Žust, Gregor Dvorjak in Maja Burger.
Primož Zemljak je od lanske jeseni prvi rogist orkestra SNG Opere in baleta v Ljubljani. Sodeloval je z orkestri, kot so Slovenska filharmonija, Simfoniki RTV Slovenija, Camerata labacensis, Slovenicum in drugi. Andrej Žust je na državnih in na mednarodnih tekmovanjih prejel več nagrad kot solist in kot član komornih skupin. Srednja glasbena in baletna šola mu je za izjemne dosežke na glasbenem področju podelila Škerjančevo nagrado. Gregor Dvorjak je lani postal član Simfonikov RTV Slovenija, sodeloval pa je tudi z Mladinskim orkestrom Evropske unije. Maja Burger igra v orkestru Slovenske filharmonije, sodeluje pa tudi z drugimi simfoničnimi in pihalnimi orkestri.

12.35 Hri-bar
13.40 Slovenski vodni krog: Blejsko jezero, izobr. dok. nan.
17.00 Kranj: SP v športnem plezanju, prenos (vps 17.00)
19.00 Šport
20.00 Prisrčni spomini na Kubo, avstral. dok. odd. (vps 20.00)
21.00 Umetnost glasbe in plesa
21.00 Operna arija: Mezzosopranistka Mirjam Kalin in tenorist Branko Robinšak - G. Verdi: Trubadur (vps 21.05)
21.20 Po poteh slovenske opere: Dohitevanje Evrope, glas.-dck. serija, 3/8 (vps 21.25)
22.05 Anna Pihl, dan. nad., 9/10 (vps 22.05)
22.50 Z glavo na zabavo, 5. odd., pon.
23.20 Šport (vps 23.25)
00.20 Dnevnik zamejske tv (vps 01.05)
00.50 Infokanal

POP TV

07.30 TV prodaja
08.00 Ringa-Raja
08.00 Altair v Zvezdolandiji, sinhr. ris. serija
08.15 Slonček Benjamin, sinhr. ris. serija
08.45 Veseli avtobuski, sinhr. ris. serija
08.55 Art Attack, otr. zab.-izobr. odd.
09.20 Jaka na Luni, sinhr. ris. serija
09.30 Ninja želve, sinhr. ris. serija
09.55 B-Daman, sinhr. ris. serija
10.20 Yu-gi-oh, sinhr. ris. serija
10.45 Power Rangers, mlad. nan.
11.10 Mumija, ris. serija
11.40 Šolska košarkarska liga, pon.
12.40 Diagnoza: Umor, 15. del amer. nan.
13.35 Božična želja, amer. film
15.30 Billova kuhinja za lenuhe, avstral. kuhar. odd.
16.05 Danielle Steel: Očka, amer. film
17.55 24 UR - vreme
18.00 Raketa pod kozolcem
19.00 24 UR
20.00 Nedeljski filmski hit: Corellijeva mandolina, ang.-amer. film

CORELLIJEVA MANDOLINA
Nicolas Cage in Penelope Cruz bosta predstavila ljubezensko zgodbo, postavljeno v čas 2. svetovne vojne, med italijansko okupacijo Grčije. Ljubezen se rodi med častnikom italijanske vojske Antoniom Corellijem in trmasto Grkinjo Pelagio. Ko se Corelli in njegovi možje izkrcajo na neokrnjenem grškem otoku, jih Pelagia in domačini sprva zavračajo. Vendar italijanski šarm in strast do življenja naredita svoje. Še posebej Corelli s svojo prijaznostjo in z igranjem na mandolino osvoji srca domačinov. A tudi na idiličnem otoku se kmalu razbesni vojna, ki mir med domačini in Italijanskimi vojaki postavi na preizkušnjo. Lahko nežna vez, ki se je stkala med Pelagio in Corellijem, preživi vojno vihro?

22.15 Športna scena
23.00 Brezno, amer. film
01.35 24 UR, pon.
02.35 Nočna panorama

KANAL A

07.40 TV prodaja
08.10 Triki Jamieja Oliverja, kuhar. odd.
08.40 Entrada - kuhinje Latinske Amerike, kuhar. odd.
09.10 Finske razglednice, fin. dok. serija
09.40 Močeradova skrivnost, ang. dok. odd.
10.40 Video odbitki, amer. serija
11.10 Glavca, 6. del amer. mlad. nan.
11.40 Veronica Mars, 16. del amer. nan.
12.30 Srečna linija
14.00 Dannyjeve zvezde
15.05 Čarovnice, 13. del amer. nan.
16.00 Umori na podeželju: Brezsrčneževa smrt, ang. film

UMORI NA PODEŽELJU: BREZSRČNEŽEVA SMRT
V reki najdejo truplo Agnes Gray, ki je imela bolj kot ljudi rada živali. Težava je v tem, da se ni utopila, ampak je njeno truplo nekdo vrgel v reko. Poleg tega med gledališko igro, v kateri sodelujeta tudi Barnabyjeva hčerka Cully in žena Joyce, nekdo zamenja lažno rezilo s pravim, zato na odru umre Agnesin bratranec Esslyn. Barnaby med preiskavo izve za veliko nevšečnih podrobnosti, med drugim tudi za prešuštvo, bolestno ambicioznost, ukradene religiozne umetnine in velike donacije organizacijam za zaščito živali. Ga bo to pripeljalo do morilca?

18.00 E+
20.00 TV kriminalka: Bližina, amer. film

BLIŽINA
Bivši odvetnik William Conroy nekega večera globoko pogleda v kozarec in se kljub temu odpelje z avtomobilom. Ko zagreši prometno nesrečo, v paniki pobegne. Roka pravice ga vseeno doseže in tako mora William nekaj mesecev preživeti v zaporu.

21.30 Talenti v belem, 8. del amer. nan.
22.25 Navigator
22.55 Iskanje krivde 4, ang. film, 1/2
00.45 Dannyjeve zvezde, pon.

TV 3

07.10 TV-prodaja **08.10** Ameriški idol, glas. odd., ZDA, 5. sezona, 20. in 21. del, 2006 **10.40** Ameriški super model, resn. serija, ZDA, 3. sezona, 9.-13. del **15.10** Kung fu nogomet, kom., Hongkong, 2001 **17.00** Magazin lige prvakov **17.30** Nissanova športna avantura, odd. o ekstremnih športih, 7. del **18.00** Naj domači video **19.15** RRRrrr!!!, kom., Francija, 2004 **20.55** Velika zmeda, kom., Jugoslavija, 1992 **22.50** Velika avantura, kom., Španija, 2003 **00.40** Mikroskop

Tv PIKA

09.30 Poslovni studio **10.00** Kulturne drobtinice **10.30** Tretja dimenzija **11.00** Za vas in mesto **12.00** Živeti zdravo **12.30** V harmoniji z naravo **13.00** Do zdravja tudi tako **13.30** Vidiš **14.00** Glasbeni mozaik **14.30** Biseri turizma **15.00** Samozdravljenje z Biosinhronom **15.30** Jana **16.00** Sadovi znanja **16.30** PIKAsto **17.30** Jana **18.00** Ali veste **18.30** Štiri tačke **19.00** Na piki **20.00** Prvi na vasi **21.00** ABCD, avtomobilizem **21.30** 24 ur **22.30** Slovenska glasbena lestvica **23.30** Glasbeni mozaik

Tv Paprika

17.05 Prava kombinacija **17.10** Dobre novice **17.15** Osrednji gost dneva **17.35** Prava kombinacija **17.40** Dobre novice **17.45** Optika **17.55** Spot dneva **18.05** Prava kombinacija **18.10** Spot dneva **18.15** Pičolina - zaplešimo skupaj **18.30** Prava kombinacija **18.35** Osrednji gost dneva **19.00** Prava kombinacija **19.05** Kraljestvo živali **19.15** Prava kombinacija **19.20** Amnesty international **19.45** Odpiranje sefa **19.55** Spot dneva **20.05** Portfelj **20.30** Dilema **21.30** Razmerja **22.00** Stiki z javnostjo & oglaševanje **22.30** Evropski poslanec

Gorenjska TV

09.00 Tralalaja, otr. odd. **09.35** Glasbeni utrinki: Otroški pevski zbor Cicido **09.45** Duhovna misel, ver. odd. **10.00** Skrbimo za zdravje, pon. **11.00** Polka in majolka, zab.-glas. odd. **12.00** Župan pred kamero: Franc Čebulj, župan Občine Cerklje, pon. **13.00** Praznujemo skupaj **13.30** Videostrani **16.00** Koncert skupine Novi fosili, 1. del **17.00** Pri Gašperju s Claudio **18.00** Naš gost: Pesnik Rade Ilić **18.35** Kako preživeti pozimi: Občutljivost na mraz **18.45** Gorenjski obzornik **19.00** Duhovna misel, ver. odd. **19.10** Mala Nika gre v šolo, glas. prav. **19.50** Ste vedeli, svetov. odd. **20.00** Slovenska glasbena lestvica **21.00** Izrezovanje buč v Podvinu 2006 **21.35** Ste vedeli, svetov. odd. **21.45** Gorenjski obzornik **22.00** Dokazi: Skupnost, zadnji del avstralske pogovorne serije **22.55** Jazz večer: Jazzbec band, 3. del konc. **23.35** Ste vedeli, svetov. odd. **23.45** Gorenjski obzornik **00.00** Noč ima svojo moč, nočni program

Deželna LukaTV

17.00 Cerklje na Gorenjskem **18.00** Verske skupnosti danes **18.35** 850 let starogorske fare v Tirni **19.00** ŠKL **20.00** 100 let športa v Škofji Loki **20.35** Komandant Stane **22.00** Apolon

Uredništvo ne odgovarja za spremembe, ki nastanejo v tv programih po zaključku redakcije.

Vibracije **11.30** TV-prodaja **12.00** Za telo in dušo **12.30** Cimra **13.30** TV kviz **14.00** Videolestvica **15.45** Otroška aerobika Juvi **16.15** Karin **17.15** Nikoli pozabljena, drama, ZDA, 2. del, 2004 **18.45** TV kviz **19.30** Stilist, odd. o modi **20.00** Peta noč, zab. odd. **21.45** Emmetov boj, krim. drama, ZDA, 2002 **23.25** Stil življenja, dok. film, ZDA, 1999 **01.00** TV-prodaja **01.30** Z Net TV v noč

HTV

06.50 TV-koledar **07.00** Dobro jutro, Hrvaška **09.10** Vila Marija **10.00** Poročila **10.06** Zdravnik, osiromašeni uran in umirajoči otroci, dok. film **11.00** Med nami **11.45** TV-koledar **12.00** Poročila **12.20** Ob svitu, tel., Mehika **13.10** Delovno kosilo **14.00** Siska, krim. serija, Nemčija, 7. sezona, 2. del **15.00** Poročila **15.15** Puka, ris. serija **15.20** Nora fora **15.50** Znanstvena petka **16.20** Poročila **16.35** Življenje v živo **17.25** Poročila **17.35** Novice iz znanosti **17.50** Najšibkejši člen **18.35** Navadni ljudje **19.30** Dnevnik **20.15** Gremo v Ameriko **21.05** Dol z ljubeznijo, rom. kom., ZDA, 2003 **22.50** Poročila **23.00** Kulturna poročila **23.05** Kam za vikend **23.10** V nevarnosti, akc. film, ZDA, 2003 **00.50** Poročila **01.00** Pogumna novinarka, drama, Kanada, 2002

HTV 2

07.50 TV-koledar **08.00** Rumenokljunec **08.55** Mumini, risana serija **09.20** Nočna ura **09.35** 10 minut **09.55** Kokice **10.20** Zasedanje sabora **13.30** Poročila **13.35** Rusty: Veliko reševanje, družl. film, ZDA, 1998 **15.00** Alias, serija, ZDA, 4. sezona, 11. del **15.45** Hrvaška danes **16.00** Poročila **16.10** Večerja za prijatelje, dok. serija **16.45** M. A. S. H. **17.10** Alo, alo **17.40** Življenje je lepo **18.10** Županijska panorama: Zagreb **18.32** Poročila **18.55** Vesoljska pustolovščina: Črne luknje - grožnja **19.45** Ta presneta služba, humor. serija, ZDA, 3. sezona **20.10** Geniji, zab. kviz **20.45** Večerna šola, humor. serija, Hrvaška **21.20** Poročila na drugom **21.35** Popolna oblast, humor. serija, VB **22.10** Zločin z zlo namero, miniserija, VB, 2005 **00.40** Alias, krim. serija

Discovery

06.55 Stres test: Eksplozija **07.50** Kako jim uspe **08.45** Rojstvo dirkalnega avtomobila **09.10** Ekstremni stroji **10.05** Koda molka **11.00** Zarote na sodišču: Papež Janez Pavel I. - skrivnostna smrt **11.30** Največji pobegi v zgodovini: Pobeg iz Arnhema **11.55** Smetišče **12.50** Stres test: Eksplozija **13.45** Kako jim uspe **14.40** Ameriška igralnica, 20. del **15.35** Gradnja največje podmornice **16.00** Trgovci z avtomobili: Peugeot 205, 2. del **16.30** Rojstvo dirkalnega avtomobila **17.00** Ekstremni stroji **18.00** Kako nastane ... **19.00** Razbiti mit: Varnostna oprema na letalih **20.00** Brainiac **21.00** Adrenalinski šoki, 1. in 2. del **22.00** Ameriške mašine: Mustang 65', 2. del **23.00** Forenziki: Po sledeh morilca **00.00** Travma: Skrb **01.00** Hitlerjeve ženske: Zarah Leander - pevka **01.55** Dosjeji FBI-ja: Operacija Seaload **02.50** Ameriška igralnica, 20. del **03.45** Trgovci z avtomobili: Peugeot 205, 2. del

Animal planet

08.00 Opičji posli **08.30** Veterinarji na soncu **09.00** Reševalci živali **10.00** Lovec na krokodile **11.00** Živalski policisti v Houstonu **12.00** Opičji posli **12.30** Živali od A do Ž **13.00** Divja Južna Amerika **14.00** Živalski policisti v Detroitu **15.00** Živalska postaja **16.00** Lovec na krokodile **17.00** Živalska policija v Miamiju **18.00** Najbolj smešne živali sveta **19.00** Živali od A do Ž **19.30** Opičji posli **21.00** Družina prerijskih psov **21.30** Živali od A do Ž **22.00** Živalski policisti v Houstonu **23.00** Stran na urgenci **00.00** Najbolj smešne živali sveta **01.00** Opičji posli

National Geographic

08.00 Divje **09.00** Raziskovanje Zemlje **10.00** Pravi borci **11.00** Raziskovanje Zemlje **12.00** Nürnberg **13.00** Divje **14.00** Raziskovanje Zemlje: Rojstvo vesolja **15.00** Pravi borci **16.00** Opičji posli **16.30** Strah pred živalmi: Medvedi **17.00** Ustvarjeni za ubijanje: Kača **18.00** Pročelja gradbeništva: Na morju **19.00** Divje: Odprava - mehiški buldoški netopir **20.00** Od blizu: Veliki pok Hongkonga **21.00** Je to res: Chupacabra, sesalec koz **22.00** Je to res: Duhovi **23.00** Raziskovanje epidemije: Skrivnost Filadelfije **00.00** Je to res: Chupacabra, sesalec koz **01.00** Je to res: Duhovi **02.00** Pročelja gradbeništva: Na morju

Hallmark

08.00 David Copperfield, miniserija, 2. del **10.00** Njeni zmenki, rom. kom., ZDA, 2003 **12.00** Naša sodnica, serija, ZDA, 1. sezona, 15. del **13.00** David Copperfield, miniserija, ZDA, 2. del **15.00** McLeodovi hčeri, 6. sezona, 20. del **16.00** Njeni zmenki, rom. kom., ZDA, 2003 **18.00** Naša sodnica, serija, ZDA, 1. sezona, 15. del **19.00** McLeodovi hčeri, 6. sezona, 21. del **20.00** Pobeg od doma, drama, ZDA, 2000 **22.00** Umori na podeželju: Nevarne noči, krim., VB, 2004 **00.00** Od obale do obale, drama, ZDA, 2003

Travel Chanell

14.00 Floydovanje: Šampanjec **14.30** Oddaljene obale: Egipt **15.00** Svetovni popotnik: Kitajska **16.00** Potovanja 2006 **16.30** Čaprice potuje: Costa Del Sol **17.00** Bazar: Hongkong **17.30** Sanjska potovanja: Sejšeli **18.00** Pustolovščina: Italija **19.00** Svetovni popotnik: London **20.00** Oddaljene obale: Ciper **20.30** Pustolovščina: Kilimandžaro **21.00** Svetovni popotnik: Dobra hrana **22.00** Svetovni popotnik: La Ruta Maya **23.00** Žejni popotnik: Turčija

BBC Prime

09.30 Brez poti nazaj **10.30** Potni list **11.00** Denar na podstrešju **11.45** Najšibkejši člen **12.30** Samo bedaki in konji **13.30** Dobro življenje **14.00** Življenje na deželi **15.00** Žrtve **16.00** Tekmeca za opremo **16.30** Vrtnarski izziv **17.00** Kupiti ali ne **17.30** Hiše brez manir **18.00** Fina gospa **18.30** Dobro življenje **19.00** Nevarna preobrazba **19.30** Pralnica življenja **20.00** 2,4 otroka **21.00** Združba **22.00** Kumarjevi **22.30** Liga gentlemenov **23.00** Mrtve priče

MTV Adria

06.00 Glasba za dobro jutro **07.10** Samo Adria **07.30** Glasba za dobro jutro **10.00** Top 10 ob 10 h **11.20** Blok lestvica, lestvica desetih hip hop spotov **12.00** Samo Adria **12.15** Samo glasba **13.30** Vroče **14.00** Sobna racija **14.30** Glasba, videospoti **14.40** Samo Adria **15.00** 3 od 1 **15.20** Glasba **15.30** Moja zvezda **16.00** Blok **17.00** Top 5 ob 17 h **17.30** Samo glasba, spoti **18.05** Samo Adria, spoti regionalnih glasbenikov **18.30** MTV vikend novice, z Ivanom Šarićem **19.00** Pa sem te **21.00** Klubska lestvica, klubsko dogajanje in plesna lestvica z voditeljico Lano **22.00** Pa sem te, potegavščine z Ashtonom **23.00** Čas za žur, najbolj priljubljena plesna glasba **01.00** Noč z VJ-em, videospoti

EURO SPORT

08.30 Reli, pred dirko za svetovno prvenstvo po Novi Zelandiji **09.00** Odbojka na mivki (2), posnetek iz Phuketa **10.00** Nogomet, posnetek tekme Švica - Brazilija **11.00** Nogomet, vrhunci srednih prijateljskih tekem **12.00** Rokomet (Ž): SP, posnetek tekem Danska - Romunija in Švedska - Poljska v Aarhusu **14.00** Nogomet, posnetek kvalifikacijske tekme Ciper - Nemčija za nastop na EP-u 2008 v Avstriji in Švici **15.00** Nogomet, posnetek kvalifikacijske tekme Belgija - Poljska za nastop na EP-u 2008 v Avstriji in Švici **16.00** Nogomet, posnetek prijateljske tekme Švica - Brazilija **17.00** Nogomet, posnetek prijateljske tekme Nizozemska - Anglija **18.00** Nogomet, vrhunci srednih prijateljskih tekem **19.00** Reli, vrhunci 1. etape dirke po Novi Zelandiji **19.30** Šport za močne: United Strongman Series **20.30** Gozdarski športi, vrhunci svetovnega prvenstva v Oberstdorfu **21.00** Wrestling, vrhunci tekmovanja ameriške serije TNA v Orlandu **22.30** Poker, vrhunci mastersa v Londonu **23.30** Ekstremni športi, odd. za drzne **00.00** Ekstremni športi: X-Games **01.00** Reli, vrhunci uvodne etape dirke za svetovno prvenstvo po Novi Zelandiji

DSF

06.00 Poker **08.00** TV-prodaja **08.30** Športni kviz **11.00** TV-prodaja **13.30** Ekstremni športi, odd. za drzne **14.00** Reportaža: FMX - Ekstremni motokros **14.30** Športni kviz **17.30** Poker **18.30** Nogometne novice **19.45** Reportaža: Seat Leon Supercopa **20.15** Motorvizije, predstavitev novega minija **21.15** Poker: SP v letu 2006 **22.30** Nogomet: 2. nem. liga, 13. kolo **23.45** Erotični spoti

ORF 1

06.00 Otroški program **08.00** Polna hiša **08.25** Smallville **09.05** Čarovnice **09.50** Glavca **10.15** Monk: Gospod Monk kot Božiček **10.55** Razočarane gospodinje: Samo poljub **11.40** Otroški program **14.30** Polna hiša: Stric Little Richard **14.55** Simpsonovi: Krustyjeva zadnja skušnjava **15.20** Kaj je, očka: V hiši je mir **15.40** Novice **15.45** Sabrina, mlada čarovnica: Nore ocene **16.10** Sedma nebesa: Kazen mora biti **16.55** Smallville **17.35** Novice **17.45** Čarovnice: In če sploh niso umrli ... **18.30** Glavca: Gremo na kegljanje **19.00** Simpsonovi: Homer je mobilen **19.30** Čas v sliki **19.53** Vreme **20.00** Šport **20.15** Dan domin 2006: Poskus izboljšanja svetovnega rekorda v podiranju domin **22.45** Novice **22.55** Dan domin 2006: Trenutki odločitve **23.20** Dober nasvet, rom. kom., ZDA, 2001 **00.45** Nevarna srca, drama, ZDA, 1994 **02.15** NFL Blast - Ameriški nogomet, mag.

ORF 2

09.00 Čas v sliki **09.05** Sveže pripravljeno - Kuhar. odd. **09.30** Drzni in lepi **10.10** Julia **10.55** Vihar ljubezni **11.45** Vreme **12.00** Primavera - Za vaše zdravje **12.55** Pogledi od strani **13.00** Čas v sliki **13.15** Sveže pripravljeno - Kuhar. odd. **13.40** Drzni in lepi **14.00** Drzni in lepi **14.25** Julia - Poseb. odd.: Najlepši ljubezenski pari **15.10** Vihar ljubezni, 264. del **16.00** Oddaja Barbare Karlich: Zvezdniki Glasbenega skednja - Poznamo svoje oboževalce **17.00** Čas v sliki **17.10** Dobrodošla, Avstrija, mag. **18.20** Kakšno bo vreme **18.30** Dober nasvet: Za potrošnike **19.00** Zvezna dežela danes, mag. **19.30** Čas v sliki **19.53** Vreme **20.00** Pogledi od strani **20.15** Zdravilski hotel Alpska sreča, kom., Nemčija, 2006 **21.45** Živeti lepše - Potovati lepše: Od Luksorja do Assuana **22.00** Čas v sliki 2 **22.25** Od primera do primera: Stubbe in otrok, krim., Nemčija, 1996 **23.55** Evromilijoni **00.00** Čas v sliki 3 **00.20** Nogomet - 1. zvezna liga **00.40** Hokej **00.55** Tri sestre, serija, 1. del **01.15** Dr. Stefan Frank **02.00** Oddaja Barbare Karlich

RTL

06.00 Točno ob šestih **07.00** Med nami **07.30** Dobri časi, slabi časi **08.10** TV-prodaja **09.00** Točno ob devetih **09.30** Vse, kar šteje **10.00** Kazensko sodišče **11.00** Najino prvo stanovanje **11.30** Moj dojenček **12.00** Opoldanski magazin **13.00** Oliver Geissen **14.00** Kazensko sodišče **15.00** Družinsko sodišče **16.00** Mladinsko sodišče **17.00** Najino prvo stanovanje **17.30** Med nami **18.00** Eksplozivno **18.45** Poročila **19.05** Vse, kar šteje **19.40** Dobri časi, slabi časi, 3618. del **20.15** Dan domin 2006, razvedrilo **23.00** Hennes Bender - Daj, poberi se, razv. **00.00** Poročila **00.35** Popolna norija **01.30** Urad **02.20** Peklenski sosedje **02.45** Poročila

RTL 2

09.00 Menjava žensk **11.00** Supergospodinja **11.30** Selimo se **12.40** Otroški program **17.00** Korak za korakom: Naravni talent **18.00** Še vedno srečna: Poletna avantura **19.00** Jimova družina: Oh, ta stres **20.00** Poročila **20.15** Vstajenje: Legenda o Mangalu Pandeyju, voj. drama, Indija, 2005 **23.00** Možje v vojni, akc. film, koprodukcija, 1994 **00.35** Ostrostrelec, akc. film, ZDA/Peru, 1993 **02.20** Poročila **02.40** Možje v vojni, akc. film, koprodukcija, 1994 **04.05** Ostrostrelec, akc. film, ZDA/Peru, 1993

RTL super

06.20 Otroški program **13.30** Skriti kotički **14.00** Vsemogočna Kim **14.30** Spužva Bob **15.00** Božičkov skrivni svet **15.30** Sabrina **16.00** Pet junakinj **16.25** Ogijeva družina **16.45** Leno mesto **17.15** Lovci zmajev **17.50** Kapitan Balu **18.20** Skriti kotički **18.50** Sabrina **19.15** Vsemogočna Kim **19.45** Spužva Bob **20.15** Disneyjev čarobni Božič **21.15** Najbolj smešni oglasi na svetu **21.45** Guinnessova knjiga rekordov **22.15** Sledge Hammer **23.20** Nori TV

PRO 7

05.00 Taff **06.00** Hiša dražb **07.00** Galileo **08.00** Naredi sam **09.00** Priznanje **10.00** Frank - načrtovalec porok **11.00** Talk, talk, talk **12.00** Avenzio **13.00** Sam, mag. **14.00** Tako živi Nemčija **15.00** Frank - načrtovalec porok, mag. **16.00** Čarovnice, serija **17.00** Taff, mag. **18.00** Simpsonovi, anim. serija: Za smehom **19.00** Galileo, mag. **20.00** Newstime **20.15** Sovražnik pred vrati, voj. film, ZDA, 2001 **22.35** Zlati zmaj, akc. film, ZDA, 1996 **00.25** Zadnja odobritev, akc. film, ZDA, 1998

VOX

08.20 Mestece za vedno **09.15** Varuška **10.15** Midve z mamo **11.10** Popolna večerja **11.55** Poročila **12.00** Popolne počitnice **12.30** Lačen znanja **13.00** Ljudje, živali in zdravniki, dok. serija **14.05** Dr. Quinnova **15.05** Mestece za vedno **16.00** Midve z mamo **17.00** Ljudje, živali in zdravniki, dok. serija **17.55** Poročila **18.00** Lačen znanja **18.30** Nič ni brez okusa **19.00** Popolna večerja **19.45** Popolne počitnice **20.15** Nevarnost na letu 534, film katastrofe, ZDA, 2001 **21.55** Spiegel TV **23.55** Poročila **00.15** Polnočni magazin

Reality TV

13.55 Preživetje v divjini **14.45** Oko za oko **15.10** Afriška pustolovščina **15.35** Pod nožem **16.00** Lovci na glave **16.25** Zdravnikovi zapiski **17.15** Študenti medicine **17.40** Pekel **18.05** Klic **18.30** Drzni tatovi **19.00** Policisti **19.25** Preživetje v divjini **20.15** Živalski vrt **20.40** Viharne zgodbe **21.05** Lov na dubove **21.30** Zločin v Hollywoodu **22.00** Udariti po žensko **22.25** Pod nožem **22.50** Policisti iz Miamij **23.15** Prevaranti **00.05** Preživetje v divjini

Romantica

12.20 Ah, ta ljubezen, 18. del **13.10** Ženske s poslanstvom, 164. del **14.05** Maščevanje ljubezni, 19. del **15.00** Samska in ponosna, 3. del **15.55** Dora, 63. del **16.45** Dora, 64. del **17.40** Poroka z milijonarjem, 11. del **18.35** Sončnice za Lucijo, 99. del **19.30** Okus po tebi, 149. del **20.20** Samska in ponosna, 3. del **21.10** Naše skrivno življenje, 60. del **22.05** Dora, 64. del **23.00** Sreča v ljubezni, 2. del **23.55** Maščevanje ljubezni, 19. del **00.50** Ah, ta ljubezen, 18. del **01.40** Okus po tebi, 149. del

Cartoon/Tcm

10.35 Ben 10 **11.00** Hi Hi Puffy Ami Yumi **11.25** Hrabri kužek **11.50** Časovni popotniki **12.15** Ovčka v mestu **12.40** Evil Con Carne **13.00** Powerpuff dekleta **14.00** Camp Lazlo **14.30** Camp Lazlo **15.00** Juniper Lee **15.30** Juniper Lee **16.00** Robotboy **16.30** Robotboy **17.00** Navidezni prijatelji **17.30** Navidezni prijatelji **18.00** Ed, Edd in Eddy **19.05** Johnny Bravo **19.20** Dvojička **19.45** Fantje iz sosešče **20.10** Powerpuff dekleta **20.35** Dexterjev laboratorij **21.00** Ulovite Carterja, drama, VB, 1971 **22.55** The Formula, sth., ZDA, 1980 **00.50** The Strawberry Statement, drama, ZDA, 1970 **02.40** Divji mesija, biograf. drama, VB, 1972

Uredništvo ne odgovarja za spremembe, ki nastanejo v tv programih po zaključku redakcije.

SLO 1

06.20 Tedenski izbor
06.20 Kultura
06.30 Odmevi
07.00 Zgodbe iz školjke
07.30 Odd. za otroke
07.45 Pod klobukom
08.25 Kino Kekec: Sneguljčica, koprod. film (vps 08.25)

SNEGULJČICA
Češki režiser Ludvik Raza je z mednarodno igralsko ekipo domiselno obnovil znano zgodbo o tem, kako je bila brezsrčna mačeha odločena, da mora Sneguljčica umreti. Deklica pa je globoko v gozdu naletela na hišico, v kateri je živelo sedem palčkov, ki so jo ljubeznivo sprejeli medse. Ko je mačehi prišlo na uho, da Sneguljčica živi, se je sama podala na pot, da jo umori. Dvakrat ji je spodletelo, tretjič pa ji je na videz uspelo, saj je Sneguljčica pojedla zastrupljeni kos jabolka in se kot mrtva zgrudila ...

09.50 Umko, najboljša zabava za umne glave, 2/9, pon. (vps 09.55)
10.45 Polnočni klub, pon.
12.00 Tednik, pon.
13.00 Poročila, šport, vreme (vps 13.00)
13.20 Uživajmo v zdravju, pouč.-izobr. odd., 5/10, pon.
13.50 Slovenci v Italiji (vps 13.50)
14.20 Piramida, pon.
15.20 Hollywood ali propad, amer. film (vps 15.20)
17.00 Poročila, šport, vreme (vps 17.00)
17.15 Ozare (vps 17.15)
17.25 Sožitja, svetov. odd. tv Maribor (vps 17.25)
17.25 Na vrtu, odd. tv Maribor
18.05 Kuham z zvezdami
18.40 Prihaja Nodi, ris. (vps 18.40)
18.55 Vreme (vps 18.55)
19.00 Dnevnik
19.25 Utrip
19.40 Vreme
19.45 Šport
20.00 Vojko Anzeljc, Tomaž Grubar, Miran Mate, Sašo Kolarič: Mi se mamo radi, domača tv nad., 6/13 (vps 20.00)
20.30 Hri-bar (vps 20.30)
21.40 Glava družine, amer. nad., 1/6 (vps 21.40)
22.35 Poročila, šport, vreme (vps 22.35)
23.10 Dekle, ki je preveč vedelo, ital. čb film (vps 23.10)
00.35 Dnevnik, vreme, šport, pon.
01.15 Hri-bar, pon.
02.25 Infokanal

SLO 2

06.30 Infokanal
08.00 Zabavni infokanal
11.55 Skozi čas
12.05 Tedenski izbor
12.05 City folk, ljudje evropskih mest: Stockholm
12.35 Zdaj, odd. za razgibano življenje
13.00 Selma in Johana, šved. film (vps 13.00)

SELMA AND JOHANNA
Selma in Johanna pobegneta od doma in se napotita na mednarodno sodišče za človekove pravice v Strasbourg, da bi prijavili učiteljico, ki zahteva, da Johanna ponavlja 4.b razred. Starši so seveda zaskrbljeni, ko deklici brez sledu izgineta in zadevo prijavijo na policiji. Dekleti jo najprej mahneta na vlak, potem ju vzameta v avto dve ženski in ko ti dve pričneta vrtati vanju z neprijetnimi vprašanji, Johanni in Selmi uspe pravočasno pobegniti in se vtihotapiti na velik kamion. S pomočjo televizijskega sporočila o pogrešanih dekletih, dobi policija informacije o njuni poti, vendar sta na begu zelo spretni ...

14.30 Šport (vps 14.30)
16.25 Beograd: Košarka, liga NLB, Crvena Zvezda - Union Olimpija, prenos (vps 16.25)
18.15 Svetovno mračenje, ang. dok. odd., pon. (vps 18.15)
20.00 Očarljivi malopridnež, amer. film (vps 20.00)
21.30 Idiot, rusk. lit. nad., 9/10 (vps 21.35)

IDIOT
Aglaja se sestane s tekmico Nastasjo; navzoča sta tudi tekmeca Miškin in Rogožin. Namesto da bi se vse razjasnilo, se še bolj zaplete. Besede so ostre; to pot Nastasja očita ljubosumnost Aglaji. Ta ne prenese več besednega dvoboja in zbeži. Knez ne steče za njo, temveč ostane pri omedleli Nastasji.

22.20 Sobotna noč: Mef in Nob (vps 22.30)
23.20 Robbie Williams, konc. iz Berlina, pon. (vps 23.30)
00.20 Otrok v kotu, avstral. nad., 1/3, pon. (vps 00.30)
01.10 Dnevnik zamejske tv (vps 01.20)
01.35 Infokanal

POP TV

07.30 TV prodaja
08.00 Ringa-Raja
08.00 Drobižki, sinhr. ris. serija
08.10 Slonček Benjamin, sinhr. ris. serija
08.40 Veseli avtobuski, sinhr. ris. serija
08.50 Art Attack, otr. zab.-izobr. odd.
09.15 Jaka na Luni, sinhr. ris. serija
09.25 Ninja želve, sinhr. ris. serija
09.50 B-Daman, sinhr. ris. serija
10.15 Yu-gi-oh, sinhr. ris. serija
10.40 Jagodka išče pomlad, sinhr. ris. film
11.30 Šolska košarkarska liga
12.30 Raketa pod kozolcem, pon.
13.30 Rockfordova beležka: Zgovorna kri, amer. film
15.05 Nevarni živalski piki, ang. dok. odd.
16.10 Geo - spoznajte svet, nem. dok. odd.
17.15 24 UR - vreme
17.20 Sprehod v parku, amer. film

SPREHOD V PARKU
Adam je poklicni sprehajalec psov, ki svojo kariero jemlje zelo resno. Pasja družba mu izredno ustreza, medtem pa njegova poznanstva z ženskami niso tako plodna. Vse to se spremeni, ko mora Adam poskrbeti za nemškega ovčarja, ki je last premožnega klienta Prestona.

19.00 24 UR
20.00 Vzemi ali pusti
20.45 BAR, v živo
22.00 Sobotni filmski hit: Hladni vrh, amer. film

HLADNI VRH
Mlada Ada tik pred ameriško državljansko vojno pride v gorsko vasico Hladni vrh, da bi pomagala bolnemu očetu. Tam spozna malce zasanjanega Inmana, a še preden se med njima lahko razvije kaj resnega, mora on na bojišče ...

00.45 Tajna naloga, 4. del amer. nan.
01.40 24 UR, pon.
02.40 Nočna panorama

KANAL A

07.45 TV prodaja
08.15 Triki Jamieja Oliverja, kuhar. odd.
08.45 Entrada - kuhinje Latinske Amerike, kuhar. odd.
09.15 Finske razglednice, fin. dok. serija
09.45 Življenje v puščavskem morju, ang. dok. odd.
10.40 Video odbitki, amer. serija
11.10 Glavca, 5. del amer. mlad. nan.
11.40 Veronica Mars, 15. del amer. nan.
12.30 Srečna linija
14.00 Dannyjeve zvezde
15.00 Čarovnice, 12. del amer. nan.
15.50 Skrita kamera, zab. odd.
16.20 Ta presneti maček, amer. film
18.00 E+
20.00 Družinski film: Sam doma 2, amer. film

SAM DOMA 2
Družina McCallister bo božične praznike preživela v Miamiju. Vse lepo in prav, če se ne bi najmlajši sin Kevin vkrcal na napačno letalo in pristal v New Yorku. Očetova kreditna kartica fantu omogoči nastanitev v luksuznem hotelu in vse kaže, da bo praznike preživel sam. A potem spet sreča falota Harryja in Marva, s katerima je pred časom že obračunal.

22.05 Las Vegas, 12. del amer. nan.
23.00 Stoj - ali moja mama strelja, amer. film

STOJ - ALI MOJA MAMA STRELJA
Joe Bomowski (Sylvester Stallone) je losangeleški policist, ki uživa v samostojnem in samskem življenju. Njegova mati Tutti je drobna, žilava starka polna energije, ki se ne strinja s sinovim načinom življenja, zato se odpravi k njemu na obisk. Ko prispe v Los Angeles, se nehote zaplete v nevarno raziskavo ukradenega orožja in zavarovalniških goljufij. Joe pa nehote dobi novega partnerja.

00.35 Dannyjeve zvezde, pon.

TV 3

07.00 TV-prodaja **08.00** Sončni zaliv, nad., Avstralija, 17. sezona, 30.-34. del, 2004 **10.30** Hip hop vročica, kom., Francija, 2002 **12.10** Interaktivni program **13.20** Raj, drama, kopr., 2002 **15.00** Preiskovalci na delu, krim. serija, 1. sezona, 6. del **16.00** Kobra 11, krim. serija, 4. sezona, 7. del **17.00** Razgaljene zvezde **18.00** Miss Hawaian Tropic 2006, posnetek izbora **19.00** Ameriški idol, glas. odd., ZDA, 5. sezona, 20. in 21. del, 2006 **21.30** Velika avantura, kom., Španija, 2003 **23.20** Marlenna **00.20** Vročica noči, erotika **01.20** Mikroskop

Tv PIKA

09.30 Video novice za gluhe in naglušne **10.10** Mestne avanture **10.30** Tretja dimenzija **11.00** Kenija **11.30** Zrela leta z Melanijo Šter **12.00** Klepet z jasnovidko Maručo **12.30** Glasbeni mozaik **14.30** Do zdravja tudi tako **15.00** Aruna **15.30** Slo motion **16.00** Predah v gibanju **16.45** Z odličnostjo do enakopravnosti spolov **17.00** Kulturne drobtinice **17.30** ABCD **18.00** Jana **18.30** Podjetništvo danes za jutri **19.00** PIKAsto **20.00** Biseri turizma **20.30** Vidiš **21.00** Jana **21.30** 24 ur **22.30** Živeti zdravo **23.00** Sijaj

Tv Pagrika

17.10 Pregled dneva **17.20** Rumene novice **17.30** Prava kombinacija **17.35** Dobre novice **17.40** Osrednji gost dneva **18.00** Prava kombinacija **18.05** Za zdravje **18.30** Prava kombinacija **18.35** Dobre novice **18.40** Pomagamo vam zaslužiti več! **18.50** Pičolina - pravljice za najmlajše **19.00** Prava kombinacija **19.05** Osrednji gost dneva **19.30** Prava kombinacija **19.35** Lepota in stil **20.00** Prava kombinacija **20.05** Evro po evro **20.20** Bonbonček **20.35** Adam in Eva z napako **21.35** Evropski poslanec **22.00** Prepričajte Erazma **23.05** Vizionarji

Gorenjska TV

09.00 Povej, mlad. pog. odd. **09.35** Glasbeni utrinki: Mladinski pevski zbor Juventus **09.45** Gorenjska TV poročila **10.00** Apolon: Mirna Reynolds, razv. odd. **10.45** Novosti v ponudbi spodnjega perila Palmers **11.00** Noč Radia Belvi 2006, 9. del **12.00** Videostrani **16.00** Kranjski magazin **16.30** Mozaik kulture **17.00** Polka in majolka, zab.-glas. odd. **18.00** Gost tedna: Zdenko Fritz **18.30** Kako preživeti pozimi: Zaščita pred mrazom **18.45** Gorenjska TV poročila **19.00** Duhovna misel, ver. odd. **19.10** Drugačne zvezde: Puščavski pastirji, 6. del **19.40** Pravljične minute za najmlajše **19.50** Ste vedeli, svetov. odd. **20.00** Pri Gašperju s Claudio **21.00** Med nami: Marija Guna **21.45** Gorenjska TV poročila **22.05** Bol videl, kaj dela Dolen'c: Med planinci, 2. del **23.35** Ste vedeli, svetov. odd. **23.45** Gorenjska TV poročila **00.00** Noč ima svojo moč, nočni program

Dežurna lokaTV

17.00 ABC kmetijstva **18.00** 100 let športa v Škofji Loki **18.35** Odkritje obeležja Antonu Hafnerju **19.00** Preprosto najboljši **20.00** Golf **20.35** Kažipot **21.00** Naša fara **21.35** Hej, ustavi konje

Net TV

05.55 Dobro jutro z Net TV **07.30** TV-prodaja **08.00** Dobro jutro z Net TV **09.00** Potovalno luksuzni šov **09.30** Stilist **10.00** Net TV zakladnica **11.00** Vnetljivo **12.00** TV-prodaja **12.30** Ena na ena **13.30** Izumi in izumčki **14.00** Vsa čudesa sveta, 26. del **14.30** Elvis Presley Show **16.35** Emmetov boj, krim. drama, ZDA, 2002 **18.30** Mini Idol 2006 **20.00** Podalpski večer **21.40** 29 Palm, drama, ZDA, 2002 **23.20** Blaznost, srh., ZDA, 2001 **01.10** TV-prodaja **01.40** Z Net TV v noč

HTV 1

07.05 TV-koledar **07.15** Gremo v Ameriko **08.00** Poročila **08.05** Večina in manjšina, rom. kom., ZDA, 1942 **09.45** TV-koledar **11.00** Spominska slovesnost ob obletnici padca Vukovarja, prenos **12.30** Sveta maša, prenos iz Vukovarja **14.00** Duhovni izzivi **14.15** Fotografija na Hrvaškem **14.30** Poročila **14.45** Oprah Show **15.35** Poročevalci: Kako iz Iraka **16.45** Poročila **17.00** Vzemi ali pusti **17.40** Slonovski dnevniki, dok. serija **18.35** TV Bingo **19.15** Loto **19.30** Dnevnik **20.10** Studio 10 **21.35** Oddaja splošne prakse, kultura **22.40** Poročila **22.50** Kulturna poročila **23.00** Divji v srcu, krim., ZDA, 1990 **01.00** Poročila **01.10** Modri žamet, drama, ZDA, 1986 **03.10** Twin Peaks, fant. srh., ZDA, 1992 **05.20** Nitko nije savršen 3. **05.40** Reporteri **06.45** Zora

HTV 2

08.25 Navadni ljudje **10.55** Hišni ljubljenčki **11.25** Brilijantina **12.15** Nočna ura **13.15** Orange County **14.00** Avtomagazin **14.35** Obtožen brez dokaza, zgod. drama, ZDA, 1991 **16.15** Kulturni magazin **16.35** Midve z mamo **17.25** Petov meteor, drama, ZDA, 1998 **19.05** Simpsonovi **19.30** Ta presneta služba, serija **20.00** Hrvaško nogometno prvenstvo **20.10** Nogomet - Hrvaško prvenstvo, prenos iz Splita: Hajduk - Rijeka **22.05** Hrvaško nogometno prvenstvo **22.45** Športna poročila **22.55** Deadwood, serija, ZDA, 8. del **23.45** Morilske misli, serija, ZDA, 8. del **00.30** Šepet duhov, serija, ZDA, 2. del

Discovery

06.00 Razbiti mit **06.55** Smetarske dirke **07.50** Ameriške mašine: Mustang 65', 2. del **08.45** Masivne mašine: Vesoljske ladje **09.10** Ribolov z Rexom Huntom: Otok Melville **09.40** Spopadi v džungli: Indija, mačji rezervoar **10.05** Lovci na skrivnosti: Hipnoza/ Čudna svetloba na gori **11.00** Spopad pošasti: Sibirski tiger/ Grizli **11.55** Razbiti mit **12.50** Smetarske dirke **13.45** Ameriške mašine: Mustang 65', 2. del **14.40** Stres test: Eksplozija **15.35** Masivne mašine: Vesoljske ladje **16.00** Gradnja največje železnice na svetu **17.00** Kako jim uspe **18.00** Adrenalinski šoki **19.00** Smrtonosni ulov **20.00** Ameriški čoperji: Motor za Willa Smitha, 1. in 2. del **22.00** Posebna vozila: BMW X5 in Jack Osbourne **23.00** Preživeli: Izgubljeni v afriškem gozdu **00.00** Seksualni čut: Zdravljenje/ Spolnost in nezmožnosti **01.00** Na lovu **01.55** Dr. G: Medicinska izvedenka: Pepel na pepel **02.50** Kako jim uspe **03.45** Masivne mašine: Vesoljske ladje **04.10** Ameriški čoperji: Motor za Willa Smitha, 1. in 2. del

Animal planet

08.00 Najbolj smešne živali sveta **09.00** Družina prerijskih psov **09.30** Živali od A do Ž **10.00** Lovec na krokodile **11.00** Živalski park **12.00** Reportaža **12.30** Živali od A do Ž **13.00** Divja Indonezija **14.00** Živalski policisti v Houstonu **15.00** Opičji posli **16.00** Družina prerijskih psov **16.30** Živali od A do Ž **17.00** Kralj orangutan **18.00** Živalski vrt **19.00** Majhni čudeži **20.00** Prijateljstvo slona **21.00** Mačje sledi **22.00** Živalske bitke **23.00** Čudna narava **23.30** Nadnaravno **00.00** Najbolj smešne živali sveta **01.00** Majhni čudeži **02.00** Slon

National Geographic

08.00 Divji velikani Denalija **09.00** Nevarna srečanja **10.00** Najbolj neverjetni trenutki **10.30** Najbolj neverjetni trenutki **11.00** Lov na lovca **12.00** Megagradnje **13.00** Megagradnje **14.00** Megagradnje **15.00** Čelno trčenje letal **16.00** Raziskovanje epidemije: Vrnitev smrtonosne pikaste pošasti **17.00** Krajšca hijen **18.00** Razkrivanje da Vincijeve šifre **19.00** Lovci na morju: Ladja Doterel **20.00** Sekunde do katastrofe: Strmoglavljenje v floridsko močvirje **21.00** Borba z migi **22.00** Mafija: Globalizacija in mafija **23.00** Nürnberg: Sojenje Hermannu Goeringu **00.00** Lovci na morju: Ladja Doterel **01.00** Nürnbesg: Sojenje Hermannu Goeringu **02.00** Razkrivanje da Vincijeve šifre **03.00** Lovci na morju

Hallmark

08.00 Beg iz kanjona, pust. film, ZDA, 1998 **10.00** Izgubljena ljubezen, drama, ZDA, 2002 **12.00** Reševanje v gorovju Sierra, 2. del **13.00** Doktor Martin, nad., VB, 5. del **14.00** Beg iz kanjona, pust., ZDA, 1998 **16.00** Izgubljena ljubezen, drama, ZDA, 2002 **18.00** Reševanje v gorovju Sierra, 2. del **19.00** Doktor Martin, nad., VB, 5. del **20.00** Merlin, miniserija, ZDA/VB, 1. del, 1998 **22.00** Zadnja priložnost, drama, ZDA, 2001 **00.00** Usodna napaka, srh., ZDA, 1999 **02.00** Merlin, miniserija, ZDA/VB, 1. del, 1998

Travel Channel

14.00 Treking: Dominikanska republika **14.30** Klic divjine: Pacifik **15.00** Graingerjev svet **16.00** Sanjska potovanja: Hongkong **16.30** Željni popotnik **17.00** Casino: Juan-Les Pins **17.30** Camera Mediterrana: Sicilija **18.00** Velika pustolovščina: Španija **19.00** Svetovni popotnik: Chinatown **20.00** Potovanja 2006 **20.30** Restavracija: Vancouver **21.00** Potni list: Tajska **22.00** Svetovni popotnik: Festivali **23.00** Casino: Melbourne **23.30** Željni popotnik: Avstralija

BBC Prime

07.00 Telebajski **07.25** Andy Pandy **07.30** Balamory **07.50** Prijatelji **08.10** Fimblovi **08.30** Avtomobilizem **10.30** Potni list za Sonce **11.00** EastEnders **12.00** Povabilo na ples **13.45** Radikalni izzivi **14.00** Avtomobilizem **16.00** Čudna narava **16.30** Tekmovanje kamel **17.00** Živali **18.00** EastEnders **19.00** Zemeljske sile **19.30** Od doma do doma **20.00** Zemljišča za milijon funtov **21.00** Zvezdnik **00.00** EastEnders **01.00** Zvezdnik

MTV Adria

06.00 Glasba za dobro jutro **07.10** Samo Adria **07.30** Glasba za dobro jutro **08.00** Pa sem te **10.00** Top 10 ob 10 h **11.00** Ustvarjanje filma: Butci 2 **11.30** Bajte **12.00** Samo Adria **12.15** Samo glasba **13.00** MTV vikend novice, z voditeljem Ivanom **13.30** Novo **14.00** Pa sem te **17.00** Top 5 ob 17 h **17.30** Glasba **17.40** Samo Adria, videospoti regionalnih zvezd **18.00** Adria Top 20, regionalna lestvica dvajsetih najbolj priljubljenih videospotov z voditeljico Gigio **19.00** Pa sem te **21.00** Samo glasba **21.30** Najboljše iz Samo Adria **22.00** Dnevnik: Black Eyed Peas **22.30** MTV v živo: B. E. P. **23.00** Noč z VJ-em

EURO SPORT

07.45 Motociklizem, prenos dirke v Macauu **08.45** Sankanje (ž), prenos prve proge v Torinu **09.30** Reli, vrhunci 1. etape dirke po Novi Zelandiji **10.00** Sankanje (ž), prenos druge proge v Torinu **10.45** Smučarski tek (ž, m), prenos tekov na 10 in 15 km v prostem slogu za SP v Gallivareju **13.15** Sankanje, vrhunci 2. proge dvosedov v Torinu **13.45** Nogomet, vrhunci srednih kvalifikacijskih tekem za nastop na EP-u 2008 **14.15** Rokomet (ž): SP, prenos prve polfinalne tekme v Aarhusu **16.15** Rokomet (ž): SP, prenos druge polfinalne tekme v Aarhusu **17.45** Smučarski tek (ž, m), vrhunci tekov na 10 in 15 km v Gallivareju **19.30** Reli, vrhunci druge etape dirke za svetovno prvenstvo po Novi Zelandiji **20.00** Rokomet (ž): SP, posnetek današnjega prvega polfinalnega dvoboja v Aarhusu **21.00** Borilni športi: K1, tajski boks, karate ... **23.00** Reli, vrhunci druge etape dirke za svetovno prvenstvo po Novi Zelandiji **23.30** Avtomobilizem, posnetek kvalifikacijskega treninga turnih avtomobilov v Macauu **00.15** Avtomobilizem, prenos ogrevanja turnih avtomobilov FIA WTCC za dirko v Macauu

DSF

06.05 Poker **06.45** TV-prodaja **08.45** Reportaža **09.15** Nogomet: Liga prvakov **09.45** Tuning TV **10.15** Motociklizem, predstavitev motorja kawasaki versys **10.45** Motorvizije **11.45** Normalno **12.15** Nogomet: 2. nem. liga, 13. kolo **13.30** Poker **14.30** Športni kviz **17.45** Reportaža: Seat Leon Supercopa **18.15** Motorvizije, predstavitev avtomobilov ferrari Enzo Ferrari in 599 GTB **20.15** Poker **21.15** Vrhunski boxec

ORF 1

06.00 Otroški program **12.15** Raymonda imajo vsi radi: Ko gre za denar **12.35** Raymonda imajo vsi radi: Negativen seznam **12.55** Moje življenje in jaz: Umreti v Kölnu **13.20** Reba: Reba išče pravega moškega **13.45** Jack & Jill: Sanje se uresničijo **14.25** Takojšnja zvezda **14.50** Vsi sovražijo Chrisa: Chris in pralnica **15.10** Moja super sestra: 18. rojstni dan **15.35** Čarovnice: Julie ni več začarana **16.20** Orange County: Kamasutra za začetnike **17.05** Urgenca: Predstava se mora nadaljevati **17.50** Midve z mamo: Predporočni stres **18.35** Glavca: Zelo skrivnosten prijatelj **19.00** Mladi zdravniki: Moje srečanje s smrtjo **19.30** Čas v sliki **19.53** Vreme **20.00** Šport **20.15** Niti besede, srh., ZDA, 2001 **22.05** Športna poročila **22.10** Posebno poročilo, zf. film, ZDA, 2002

ORF 2

09.05 Narava na vrtu **09.30** Zdravilišči hotel Alpska sreča, kom., Nemčija, 2006 **11.00** Elisa, telenovela, 21. in 22. del **12.30** Dežela in ljudje **13.00** Čas v sliki **13.10** Radetzkymarsch, 1/2 del, drama, Avstrija/Nemčija, 1965 **14.40** Radetzkymarsch, 2/2 del, drama, Avstrija/Nemčija, 1965 **16.45** Slikanica: Dunajsko rokodelstvo **16.55** Religije sveta **17.00** Čas v sliki **17.05** Dogodivščine v Avstriji, dok. odd.: Skrb za tradicijo na novih poteh v Spodnji Avstriji **17.45** Ljudski odvetnik: Enake pravice za vse **18.20** Bingo **19.00** Zvezna dežela danes, mag. **19.30** Čas v sliki **19.53** Vreme **20.00** Pogledi od strani **20.15** Glasbeni skedenj: Veliki glasbeni šov v živo iz mestne dvorane v Gradcu **22.45** Čas v sliki **22.55** Policisti iz Rosenheima: Cesar je mrtev **23.45** Dolce Vita & Co.: Oh, moji denarci **00.30** Umor, je napisala: Šifrirano sporočilo

RTL

08.35 Naloga med štirimi stenami **09.35** Dobri časi, slabi časi, ponovitve **12.15** Drugi jaz, komedija, ZDA, 2000 **14.00** Dan domin 2006 **16.55** Vojna med štirimi stenami: Na zdravje **17.50** Smallville: Nemir med pokojnimi **18.45** Poročila **19.05** Eksplozivno **20.15** Lepo je biti milijonar, nagr. kviz **21.15** Ples na ledu **23.15** Ledena doba 2, nastajanje anim. filma **23.20** Dolg jezik XXL **00.20** Hennes Bender - Daj, poberi se **01.15** Vojna med štirimi stenami

RTL 2

05.40 Varuhi luke **07.25** Faktor X **09.00** Kuhinja do nazga **10.15** Jamiejeva kuhinja **11.20** Kuharski mojstri na obisku **11.55** Zeus in Roxanne, kom., ZDA, 1997 **13.45** Vstajenje: Legenda o Mangalu Pandeyju, voj. drama, Indija, 2005 **16.20** Grom v raju: Gojitelj orhidej **17.05** Pustolovščina, d. o. o.: Trčen raziskovalec **18.00** Najboljša ekipa: Dve babici preveč **19.00** Teksaški mož postave: Strupeno močvirje **20.00** Poročila **20.15** Umor vran, akc. srh., ZDA, 1999 **22.10** Zakon in red: Enota za posebne primere: Odvetničina smrt **01.00** Poročila **01.10** Zakon in red: Enota za posebne primere **03.00** Pustolovščina, d. o. o. **03.55** Grom v raju **04.45** Undressed - kdo s kom

RTL super

07.15 Otroški program **12.35** Sabrina **13.00** Kapitan Balu **13.30** Skriti kotički **14.00** Vsemogočna Kim **14.30** Power Rangers **15.30** Disneyjev čarobni Božič **16.30** Ogijeva družina **16.45** Toggo **17.15** Raziskovalci **17.50** Kapitan Balu **18.20** Skriti kotički **18.50** Vsemogočna Kim **19.15** Raziskovalci **19.45** Spužva Bob, ris. **20.15** Annabellina želja, anim. film, ZDA, 1997 **21.10** Snežna kraljica, ris. **22.15** Umor, je napisala

PRO 7

06.50 Naredi sam **07.15** Bravo TV **07.45** Ekstremna dejavnost **08.45** Smešno je smešno **09.45** Kar se ne ujema **10.15** Skeči **10.45** Talk, talk, talk **11.45** Bullyjeva parada **12.15** Bully in Rick **12.50** Simpsonovi, serija **13.20** Dva moža in pol **13.50** Vsi sovražijo Chrisa: Omara **14.15** Glavca, serija **15.15** Mladi zdravniki **16.10** Talenti v belem **17.05** Razočarane gospodinje: Izgubljeni sin **19.00** Talk, talk, talk **20.00** Newstime **20.15** Premagaj Raaba, razv. **23.45** Tamara, fant. film, ZDA, 2005 **01.30** Sovražnik pred vrati, voj. film, ZDA, 2001 **03.35** Tamara, fant. film, ZDA

VOX

09.00 NZZ Format **09.50** Spiegel TV **11.55** Stern TV, mag. **12.55** Nepravici za petami, dok. serija **13.55** Otroci, otroci **14.55** Butec in butec, kom., ZDA, 1994 **17.00** Brez oblačka **17.30** Popotovanja **18.00** Čas za živali **18.30** Magazin o živalih: Psi pred kamerami **19.15** Divja dnevna soba: Kamele na dvorišču **20.15** Devet življenj, srh., VB, 2002 **21.50** Spiegel TV **23.55** Obsedeni s strastjo, erot. film, Francija, 2004 **01.30** Moč glasbe: Schiller

Reality TV

13.30 Udariti po žensko **13.55** Zločin v Hollywoodu **14.20** Klic **14.45** Middlemore **15.10** Middlemore **15.35** Smučarska sezona **16.00** Plešavost **16.50** Medicinski čudeži **17.40** Napaka? **18.05** Reševanje živali **18.30** Zapiski iz Tajpeja **19.00** RPA **19.25** Počitniški posnetki **19.50** Viharne zgodbe **20.15** Smučarska sezona **20.40** Novinar v modrem **21.30** Več kot bizarno **22.25** Jane Goldman **23.10** Zapiski bruca **23.45** Mardi Gras **00.35** Reševanje živali

Romantica

06.00 Živeti, 34. del **06.50** Dora, 60.-64. del **11.00** Naše skrivno življenje, 81. del **11.50** Ljubezen je nespametna, 150.-151. del **13.30** Samska in ponosna, 1. del **14.20** Samska in ponosna, 2. del **15.10** Samska in ponosna, 3. del **16.00** Vse za otroke, 1/2 del **18.00** Živeti, 35. del **19.00** Svetovni popotnik **20.00** Hočem biti zvezda, 3. del **22.00** Življenje z Anito, 5. del **23.00** Življenje z Anito, 6. del **00.00** Ljubezen naprodaj, 3. del

Cartoon/tcm

10.35 Ben 10 **11.00** Hi Hi Puffy Ami Yumi **11.25** Hrabri kužek **11.50** Časovni popotniki **12.15** Ovčka v mestu **12.40** Evil Con Carne **13.00** Powerpuff dekleta **14.00** Camp Lazlo **14.30** Camp Lazlo **15.00** Juniper Lee **15.30** Juniper Lee **16.00** Robotboy **16.30** Robotboy **17.00** Navidezni prijatelji **17.30** Navidezni prijatelji **18.00** Ed, Edd in Eddy **19.05** Johnny Bravo **19.20** Dvojčka **19.45** Fantje iz soseščine **20.10** Powerpuff dekleta **20.35** Dexterjev laboratorij **21.00** Diner, drama, ZDA, 1982 **22.50** Point Blank, krim., ZDA, 1967

Na GZS odprli vrata za izstop

Končni predlog statuta GZS omogoča, da se panožna združenja in območne zbornice lahko preoblikujejo v samostojne zbornice v roku enega leta.

Štefan Žargi

Ljubljana - Pretekli torek je bilo na Gospodarski zbornici Slovenije nadaljevanje pred štirinajstimi dnevi prekinjene seje upravnega odbora, ko se prvič niso uskladili o nekaterih določbah novega statuta GZS, ki ga zahteva prenova po novem Zakonu o gospodarski zbornici. Po dolgotrajni razpravi članov UO in predsednikov Upravnih odborov združenj in območnih zbornic je bila seja prekinjena, saj ni bilo mogoče doseči dogovora med območnimi zbornicami in panožnimi združenji glede umestitve pravnega statusa organizacijskih enot v predlog Statuta. Predlog območnih zbornic je namreč bil, da se v statut zapiše možnost preoblikovanja območnih zbornic in združenj v samostojne pravne subjekte, česar pa Zakon o gospodarskih zbornicah ne dovoljuje. Panožna združenja so pripravljeni predlog statuta podprla, območne zbornice pa so vztrajale pri svojih amandmajih.

Enoletni rok za izstop

Na torkovem nadaljevanju seje so člani upravnega odbora potrdili novi Statut GZS, ki ga bo 22. novembra obravnavala Skupščina GZS. Statut je bil sprejet soglasno, brez glasu proti. Med pomembnejšimi amandmaji, ki so bili sprejeti, je amandma, da se bodo člani območnih zbornic in združenj, ki so ustanovljeni po dosedanjem statutu, lahko v skladu z zakonom o gospodarskih zbornicah preoblikovali v samostojne gospodarske zbornice v roku 12 mesecev od dneva uveljavitve novega statuta. Drugi pomemben amandma določa, da bo skupščina zbornice sprejemala letni program dela, finančni načrt in ugotovitveni sklep o višini članarine, o enotni višini članarine za skupne naloge pa odločal upravni odbor zbornice po predhodni obravnavi na odborih združenj oziroma zbornic.

Jožko Čuk

GZS naj bi postala zveza zbornic

Po izteku 12 mesecev od uveljavitve statuta, najpozneje pa v šestih mesecih od tega datuma se bo GZS reorganizirala v zbornico, ki bo sestavljena iz združenj in območnih zbornic, ki bodo kot sestavni deli zbornice predstavljali ekonomsko samostojne dele zbornice in iz združenj in območnih zbornic, ki bodo organizirani kot samostojne pravne osebe. Zbornica bo na podlagi dvojnega članstva izvajala tudi reprezentativnost za člane tistih zbornic, ki ne bodo dosegale kriterijev reprezentativnosti. Združenja in območne zbornice, ki se bodo preoblikovale v gospodarske zbornice kot samostojne pravne osebe, ne bodo zahtevale delitve premoženja GZS in bodo na podlagi dvojnega članstva uresničevale svoje skupne interese tudi v GZS kot krovni zbornici. Sklenili so namreč, da bo GZS hkrati s sprejemom statuta podala pobudo za spremembo Zakona o gospodarskih zbornicah, ki bo omogočala ustanavljanje zveze zbornic s ciljem, da ta postane pravni naslednik zbornice po tem statutu.

Nezaupnica Jožku Čuku

Posebno pozornost pa je na tej seji vzbudila nezaupnica predsedniku GZS Jožku Čuku, ki jo je že na začetku seje v imenu Združenja Manager izrekla večina članov upravnega odbora. Z glasovanjem so namreč z veliko večino sprejeli pobudo, da naj predsednik odstopi. Očitali so mu, da je zaviral preoblikovanje zbornice, ki ga zahteva novi zakon o gospodarski zbornici, blokiral sprejemanje statuta in da izgublja zaupanje zaposlenih. Jožko Čuk pobude ni sprejel in predlagal odboru, da ga razrešijo, o čemer pa niso želeli glasovati. Prepričan je namreč, da je s tokratnim sprejemom končnega predloga statuta svoje naloge opravil, saj je njegov cilj pripeljati proces preobrazbe zbornice do izvolitve novega vodstva. O pobudi bo razpravljala skupščina GZS, ki se bo sestala prihodnji teden.

89.
Glasova preja

Tolar odhaja, prihaja evro

Po številnih menjavah denarja v minulem stoletju je pred nami prva v tem tisočletju: 1. januarja 2007 bodo tolarje zamenjali evri. Na vsa vprašanja, ki se ob tem porajajo, nam bodo odgovorili **mag. Božo Jašovič**, član sveta Banke Slovenije, **dr. Brane Bertoncelj**, direktor oddelka za gotovinsko poslovanje v isti banki, in **Srečko Korber**, član uprave Gorenjske banke.
Z njimi se bo pogovarjal publicist **Miha Naglič**.

Preja bo **na sedežu Gorenjske banke, v avli ekspoziture na Bleiweisovi 1 v Kranju v četrtek, 16. novembra, ob 19. uri.**

Pokrovitelj Glasove preje je Gorenjska banka.

Prijave sprejemamo v tajništvu Gorenjskega glasa: 04/201-42-00, tajnistvo@g-glas.si

Ljubljana

Danes skoraj 300 novih mojstrov

Iz Obrtne zbornice Slovenije so sporočili, da bo danes ob 19. uri v Gallusovi dvorani Cankarjevega doma, tokrat že šesto leto zapored, slovesna podelitev mojstrskih diplom obrtnicam in obrtnikom, ki so v zadnjem letu uspešno zaključili mojstrsko izobraževanje. Letos bodo podelili 272 diplom, skupaj pa je število mojstric in mojstrov v Sloveniji naraslo na 1845. **Š. Ž.**

Odeja in LIP Bled med top ten

Škofjeloška tovarna prešitih odej Odeja in mizarji LIP Bled so na pohištvenem sejmu prejeli nagrado "Deset najboljših - top ten". LIP Bled tudi nagrada Društva oblikovalcev Slovenije.

Štefan Žargi

Ljubljana - V nedeljo so na Gospodarskem razstavišču v Ljubljani zaprli vrata ene največjih preostalih sejemskih prireditev - 17. Ljubljanskega pohištvenega sejma. Na sejmu, ki so ga odprli 6. novembra, je sodelovalo 297 razstavljavcev iz 23 držav, ki so predstavili številne novosti, izjemne oblikovalske dosežke in opremo, ki sodi v vsak dom. Slogan je bil "Revolucija? Presodite sami." in opozarja na novosti in premike, ki se dogajajo v slovenski lesarski stroki in pohištveni industriji, predvsem pa pri oblikovanju. Novost sejma je nagrada "Deset najboljših - top ten" za oblikovno najbolj izstopajoče izdelke, ki združujejo funkcionalnost s tehnološko in likovno kvaliteto.

Med najboljših deset sta se uvrstili tudi dve gorenjski družbi. Tovarna prešitih odej Odeja iz Škofje Loke in LIP Bled. Odeja je predstavila kolekcijo odej in vzglavnikov za mlade Grafiti, ki jo je oblikovala **Andreja Cegnar** in s katero zaokrožajo široko paleto izdelkov za vse generacije. Odlikujejo jo trendovski dizajn, široka paleta živih barv, sodobni materiali, kakovostna izdelava ter vsestranska uporabnost.

Za letošnji nastop LIP-a na Ljubljanskem pohištvenem sejmu pa je mogoče reči, da je eden najuspešnejših. Sistem masivnega pohištva Amelia, ki sta ga oblikovala **Tea** in **Edo Vidovič**, namreč ni bil uvrščen samo med dobitnike "Deset najboljših - top ten", pač pa je prejel kar tri nagrade. Poleg omenjene je zagotovo najpomembnejša nagrada Društva oblikovalcev Slovenije, poleg tega pa so se za tretjo nagrado odločili tudi v Združenju lesarstva Gospodarske zbornice Slovenije in Gospodarskem razstavišču. Predsednik uprave LIP-a Bled **Alojz Burja** nam je ob tem dejal, da so prejete nagrade lep obet za bohinjski obrat za proizvodnjo masivnega pohištva, kjer so morali letos, ob sklepu, da se zaradi prenizkih cen umaknejo z nemškega trga, proizvodnjo zmanjšati. Upajo, da bodo domači trg, trgi vzhodne in jugovzhodne Evrope znali ceniti vrhunsko oblikovanje in kvaliteto izdelave, s katerima v poplavi nizkocenovnih izdelkov z vzhoda v nemških trgovskih verigah niso mogli prodreti. To utegne biti pomemben korak k sanaciji edinega profitnega centra, ki še ima izgubo.

Spalnica iz programa Amelia

Z ugodnim stanovanjskim kreditom lahko prej odidete na svoje.

V Deželni banki Slovenije d. d. vas pričakujemo z najugodnejšim stanovanjskim kreditom - tudi za vas! Še posebej ugodno ponudbo smo pripravili za mlade družine. Prednosti kredita so nizke obrestne mere in daljša doba odplačevanja, ki jo lahko prilagodite svojim zmožnostim in jo raztegnete celo do 30 let. Kredit vam nudimo v vseh 88 enotah banke po Sloveniji.

DEŽELNA BANKA SLOVENIJE

vedno blizu

PE Gorenjska
Poslovalnice: Kranj • Škofja Loka
Blagajniška mesta: Naklo • Lesce • Srednja vas v Bohinju • Cerklje • Šenčur • Gorenja vas • Tržič • Železniki

DBS FON (080 17 55) DBS NET www.dbs.si

Salford pregleduje Ljubljanske mlekarne

Družba Salford je prejšnji teden začela skrbni pregled Ljubljanskih mlekarn.

CVETO ZAPLOTNIK

Ljubljana - Družba Salford, ki se poteguje za nakup 54-odstotnega deleža Ljubljanskih mlekarn, je prejšnji teden začela s skrbnim pregledom družbe, pregled bo trajal petnajst delovnih dni, nato pa se bo z lastniki že začela pogajati o prodaji. Kot je znano, večinski paket prodajajo NFD Holding, NFD 1, Zvone Ena Holding, Jata Emona, Zvon Ena ID in Mlekodel.

Državni svet je oktobra pozval vlado in ministrstvo za kmetijstvo, gozdarstvo in prehrano, da zaradi ohranitve prireje mleka v Sloveniji preprečita prodajo Ljubljanskih mlekarn tujemu kupcu in mlekarno uvrstita na seznam podjetij nacionalnega interesa. Poziv je utemeljil s tem, da bi bila ob prodaji mlekarne srbsko angleškemu podjetju Salford, ki ni povezano s slovenskim kmetijstvom, vprašljiva prihodnost prireje in odkupa mleka v Sloveniji, pri tem pa na območjih, kjer prevladuje travinje, ni velikih možnosti za preusmeritev iz prireje mleka v druge kmetijske dejavnosti. Vprašanje, ki se zastavlja državnemu svetu, je tudi, ali bi bil tuji lastnik pripravljen vzdrževati (hribovske) mlečne poti z majhnimi količinami mleka in velikimi stroški in ali ne bi z neposrednim odkupom mleka spravil zadruge ob pomemben prihodek. Ljubljanske mlekarne so po mnenju državnega sveta za Slovenijo pomembne tudi zato, ker obvladujejo od 55 do 65 odstotkov trga. Ministrstvo za kmetijstvo, gozdarstvo in prehrano je za vlado že pripravilo odgovor državnemu svetu, iz katerega je možno sklepati, da država ne bo preprečila prodaje Ljubljanskih mlekarn in da bo 11,94-odstotni delež prodala najboljšemu ponudniku. Ljubljanske mlekarne so namreč v programu za umik države iz gospodarskih družb uvrščene v skupino podjetij, v katerih naj bi država prodala deleže v dveh letih in pol.

Licitacija lesa tudi v Sloveniji

V Avstriji vsako leto pripravijo tri licitacije visoko vrednega lesa, v Sloveniji bo bržkone prvič prihodnje leto. Jutta Auersperg iz Gradca je v petek na posesti v Potočah predstavila, kakšen les je primeren za licitacijo.

CVETO ZAPLOTNIK

Potoče - V Avstriji se je prodaja visoko vrednega, plemenitega lesa na licitaciji že dobro uveljavila, vsako leto pripravijo tri - na Zgornjem in Spodnjem Avstrijskem ter v Grosswilfersdorfu na avstrijskem Štajerskem, kjer je bila letos pozimi že šestič. Spomnimo se: za 934 hlodov 23 različnih drevesnih vrst so kupci oddali 4.489 ponudb. Za gorski javor je bila najvišja ponujena cena 3.850 evrov za kubični meter in povprečna 456 evrov, za hrast najvišja 727 evrov in povprečna 327 evrov, za hruško 1.109 oz. 283 evrov, za oreh 2.356 oz. 589 evrov, za češnjo 1.273 oz. 352 evrov - in tako dalje. Bomo letos prvo licitacijo lesa dobili tudi v Sloveniji? Upravni odbor Zveze lastnikov gozdov Slovenije, ki združuje dvanajst društev z več kot tisoč lastniki, se je v petek odločal o licitaciji, ki bo predvidoma ob koncu januarja na letališču v Slovenj Gradcu in na katero bi radi sprejeli v prodajo vsaj petsto hlodov.

Jutta Auersperg

Med ogledom drevja, ki bi bilo primerno za prodajo na licitaciji.

Pomemben dogodek pri uveljavljanju licitacije visoko vrednega lesa v Sloveniji je bil v petek tudi v Potočah pri Preddvoru. **Jutta Auersperg** iz Gradca, ki je v denacionalizacijskem postopku dobila nazaj gozdno posest Turn nad Potočami, je namreč s pomočjo **Josefa Kroggerja** iz štajerske deželne kmetijsko gozdarske zbornice predstavila v svoji posesti strokovni izbor visoko vrednega lesa, primernega za prodajo na licitaciji. Udeleženci, med njimi so bili tudi večji lastniki in upravljavci gozdov ter kupci lesa, so si ogledali okrog dvajset za to primernih dreves, med njimi največ primerkov gorskega javorja, po katerem je sicer na licitacijah tudi največje povpraševanje, pa tudi češnjo, jesen, bukev, lipo, brest, hrast ...

Lastniki gozdov zaradi naraščanja stroškov poseka in spravila drevja ter zniževanja cene lesa iščejo boljše prodajne možnosti, ena od teh je tudi prodaja na licitaciji. Cilj je vzgoja kakovostnega, visoko vrednega lesa in tudi boljši zaslužek lastnikov gozdov, je dejal predsednik gozdarskega društva na avstrijskem Štajerskem, princ **Luipold Liechtenstein** in dodal, kako pomembno je, da lastniki v svojem gozdu prepoznajo vredni les. Lastnike naj bi po besedah **Tomaža Polajnarja**, gozdarja zavoda za gozdove v revirju Zaplata, spodbudili k temu, da bi že v mladem gozdu začeli vzgajati drevje, ki bi bilo potlej primerno za prodajo na licitaciji.

KRANJ

Letos zabeležili le en primer stekline

Republiška veterinarska uprava je v petek ob zaključku jesenskega cepljenja lisic proti steklini predstavila rezultate cepljenja. Kot so povedali, so v Sloveniji zadnji primer stekline pri človeku zabeležili leta 1950, pri domači živali (govedu) pred petimi leti, zmanjšuje pa se tudi število okuženih lisic. Še v letu 1988 so jih ugotovili 1.067, predlani so odkrili dva primera in lani tri, letos so od skupno 1.177 pregledanih živali zaenkrat zabeležili en primer. V začetku tega meseca so našli okuženo lisico v okolici Dragatuša, v bližini Hrvaške, kjer je steklina še vedno zelo razširjena. V Sloveniji polagajo vabe za cepljenje lisic od leta 1988 dalje, najprej so jih polagali ročno, zadnjih enajst let pa jih z letali. Evropska unija je lani za program cepljenja lisic proti steklini prispevala 300 tisoč evrov, letos 350 tisoč, prihodnje leto bo 380 tisoč evrov, država pa vsako leto nameni za to 80 milijonov tolarjev. **C. Z.**

ZABREZNICA

O uživanju kakovostne hrane

Kmetijska svetovalna služba in Društvo podeželskih žensk pod Golico in Stolom vabita v četrtek ob 19. uri v osnovno šolo v Zabreznici na predavanje o tem, ali uživamo kakovostno hrano in kaj "skrivajo" razne nakupovalne akcije po trgovinah. Predavala bo Maure Arh, diplomirana ekologinja iz Nove Gorice. **C. Z.**

Del koncesije občini

Ustavno sodišče je naložilo državnemu zboru, da v enem letu odpravi tri določbe zakona o divjadi in lovstvu, ki so v nasprotju z ustavo, eno določbo pa je že samo razveljavilo.

CVETO ZAPLOTNIK

Kranj - Ustavno sodišče je na četrtkovi seji na pobudo občin Preddvor in Jezersko, Lovskih društev Preddvor in Kokra ter Majde Stritar iz Mojstrane, Mojce Belec iz Preddvora, Metke Belec in Majde Rumpret iz Ljubljane, Aleksandra Majdiča z Bleda in še nekaterih drugih presojalo ustavnost nekaterih členov zakona o divjadi in lovstvu. Sodišče je soglasno odločilo, da so v neskladju z ustavo štiri zakonske določbe. Določba o prednosti pri izbiri koncesionarja je v nasprotju z ustavo zato, ker prednostne pravice dosedanjih upravljavcev lovišč pri pridobitvi koncesije za trajno gospodarjenje z divjadjo ne omejuje le na postopek prve podelitve koncesije. Po veljavnem zakonu je koncesijska dajatev prihodek državnega proračuna, to pa je po oceni ustavnega sodišča v neskladju z ustavo. Po zakonu o varstvu okolja, ki ureja temeljna vprašanja upravljanja, rabe in izkoriščanja naravnih virov, namreč del koncesijske dajatve pripada tudi občini, zakonodajalec pa v zakonu o divjadi in lovstvu ni navedel posebnega razloga, ki bi utemeljeval drugačno ureditev. Po zakonu o divjadi in lovstvu naj bi iz zbranih koncesijskih dajatev oblikovali posebni sklad za plačilo obremenjenosti kmetijskih zemljišč in gozdov po divjadi, pri tem pa je v neskladju določilo o načinu razdelitve denarja, saj ne vsebuje kriterijev za razdelitev niti tega, komu naj bi bil denar namenjen. Ustavno sodišče je za vse tri zakonske določbe, za katere je soglasno ugotovilo neskladje z ustavo, naložilo državnemu zboru kot zakonodajalcu, da jih v enem letu odpravi. S tesno večino (petimi glasovi za in štirimi proti) je v členu o lovski družini razveljavilo, da je za lovsko družino pogoj najmanj petnajst članov in da lovska družina preneha obstajati, če se ji zaradi kršitve koncesijske pogodbe odvzame koncesija. Sodišče je presojalo ustavnost še enaindvajsetih zakonskih členov, vendar je ugotovilo, da niso v neskladju z ustavo. Lovskima društvoma Kokra in Preddvor ni priznalo pravnega interesa in je njuni pobudi za oceno ustavnosti sedmih členov zakona zavrglo.

Sodnik Ciril Ribičič je dal odklonilno ločeno mnenje na zakonski člen o naseljevanju in doseljevanju divjadi v naravo. Po zakonu se naseljevanje tujerodnih vrst divjadi "izvaja na osnovi načrtov lovsko upravljavskih območij ter v skladu s predpisi s področja veterinarstva in ohranjanja narave", sodnik Ribičič pa je prepričan, da tega ne bi smeli početi brez soglasja lastnikov zemljišč.

Premišljeno z zdravili.
Za vaše zdravje gre.

Vsako leto zaradi nepravilno uporabljenih in zavrženih zdravil nastaja velika zdravstvena in ekonomska škoda.

S pravilno in varno rabo zdravil bi lahko preprečili mnoge zdravstvene težave povezane z zdravili in zmanjšali obseg neporabljenih in zavrženih zdravil. Tako bi lahko težkim bolnikom hitreje zagotovili dostop do najsodobnejših bioloških zdravil, skrajšali čakalne dobe v zdravstvu in bolnikom omogočili bolj kakovostno zdravljenje.
Zato premišljeno z zdravili: zmanjšajmo obseg nepravilno uporabljenih in zavrženih zdravil.

Več informacij dobite na spletni strani www.zzzs.si in pri svojemu zdravniku ali farmacevtu.

ZZZS
ZAVOD ZA ZDRAVSTVENO ZAVAROVANJE SLOVENIJE

Pobudnik akcije je Zavod za zdravstveno zavarovanje Slovenije v sodelovanju s partnerji za varno in pravilno rabo zdravil: Ministrstvo za zdravje RS, Zdravniška zbornica Slovenije, Lekarniška zbornica Slovenije, Inštitut za varovanje zdravja RS in Slovensko zdravniško društvo.
Pokrovitelji akcije iz zdravstvenega zavarovalništva so: Adriatic Slovenica Zavarovalna družba d.d., TRISLAV, Zdravstvena zavarovalnica, d.d., Vzajemna zdravstvena zavarovalnica, d.v.z.
Medijski pokrovitelj akcije: POP TV / Kanal A.

Država se umika iz podjetij

Včeraj je potekel rok za oddajo ponudb za nakup državnih deležev v družbah, med katerimi je tudi enajst gorenjskih.

CVETO ZAPLOTNIK

Kranj - Kapitalska družba, Slovenska odškodninska družba in družba DSU so oktobra objavile javno ponudbo za nakup poslovnih deležev v 67 delniških družbah in v 17 družbah z omejeno odgovornostjo, v katerih imajo lastniške deleže. Rok za zbiranje ponudb se je končal včeraj opoldne, posebna komisija, sestavljena iz predstavnikov vseh treh družb, prodajalk poslovnih deležev, pa bo do konca tega tedna pregledala ustreznost ponudb. Zbiranje ponudb, sicer veljavnih do 15. januarja, je nezavezujoče, dotlej bodo prodajalke sprejele odločitve o prodaji, vmes pa bodo možna tudi dodatna pogajanja s posameznimi kupci. Med 67 delniškimi družbami, v katerih kapitalska in odškodninska družba ter DSU prodajajo deleže, so tudi Gorenjska predilnica Škofja Loka, Gradbeno podjetje Bohinj, IBI Kranj, Jelovica Škofja Loka, Kladivar Žiri, Kompas Hoteli Bled (redne delnice), L Egoles Škofja Loka, Merkur Naklo, Semesadike Mengeš in Sora Medvode, med 17 družbami z omejeno odgovornostjo pa je tudi Alpetour RIC Škofja Loka. V Merkurju je naprodaj 319.181 delnic oz. osnovni kapital v nominalni vrednosti nekaj manj kot 3,2 milijarde tolarjev, vrednost celotnega kapitala pa presega 13 milijard.

Zlata moneta I odslej vzajemni sklad

CVETO ZAPLOTNIK

Kranj - Posebna delniška investicijska družba Zlata moneta I se je s soglasjem agencije za trg vrednostnih papirjev preoblikovala v vzajemni sklad Probanka - globalni naložbeni sklad in so jo v petek že izbrisali iz sodnega registra. Celotno premoženje so skupaj z vsemi obveznostmi prenesli na vzajemni sklad, delničarji pa so za eno delnico investicijske družbe prejeli en investicijski kupon vzajemnega sklada, ki bo prvi slovenski globalni "Asset Allocation" sklad. To pomeni, da se bo upravljavec sklada Probanka DZU lahko prosto odločal o naložbi zbranega denarja in da ga bo lahko razpršil med različne trge, panoge in izdajatelje kot tudi med tri osnovne naložbene razrede - delnice, obveznice in denar. Investicijske kupone vzajemnega sklada bodo uvrstili na Ljubljansko borzo, kjer bo z njimi možno trgovati enako kot z ostalimi vrednostnimi papirji.

KRATKE NOVICE

KRANJ

Sava prodala delež v Pivovarni Laško

Kranjska Sava se je umaknila iz lastništva Pivovarne Laško, v petek je prodala vseh 415.983 delnic oz. 4,85-odstotni lastninski delež. Celotni sveženj pivovarskih delnic je kupila mariborska finančna družba Center naložbe, ki je le novo ime za holding Infond 1. Manjše lastninske spremembe so tudi v Savi. Nacionalna finančna družba je obvestila, da je NFD 1 delniški investicijski sklad prejšnji torek prodal 26 tisoč delnic Save in s tem zmanjšal lastniški delež v Savi z 10,8 na 9,5 odstotka. **C. Z.**

LJUBLJANA

Na odločbo čaka še 43.768 zavezancev

Republiška davčna uprava je do konca oktobra izdala 1.224.581 dohodninskih odločba za leto 2005. Na odločbo čaka še 43.768 zavezancev ali 3,4 odstotka vseh, 8.511 zavezancem, ki so vložili dohodninsko napoved, pa bo davčni organ izdal sklep o prekinitvi oz. ustavitvi postopka. **C. Z.**

€ OD TOLARJA K EVRU
CVETO ZAPLOTNIK

Evro kovanci ne bodo malo vredni drobiž

S tolarskim drobižem zaradi njegove majhne vrednosti nismo vedno ravnali najbolj spoštljivo, z evrskim bo bržkone drugače, saj imajo vsaj nekateri kovanci precej višjo vrednost kot tolarski. Evrski kovanci so v osmih različnih vrednostih, od enega centa do dveh evrov in vredni od 2,4 do 479,28 tolarja. Medtem ko si bo Slovenija evrske bankovce začasno sposodila iz evropskega sistema, ji bodo kovance skovali v kovnici na Finskem. Za začetne potrebe jih je naročila 234 milijonov kosov, po vrednosti za 103,9 milijona evrov in po teži 1.465 ton. Slovenija je poleg Avstrije, Grčije, Italije in San Marina edina država, ki ima na vseh kovancih različne motive.

Vrednost evro kovancev

1 cent	=	2,40 sit
2 centa	=	4,79 sit
5 centov	=	11,98 sit
10 centov	=	23,96 sit
20 centov	=	47,93 sit
50 centov	=	119,82 sit
1 evro	=	239,64 sit
2 evro	=	479,28 sit

Podjetja se bodo začela z evrskimi kovanci oskrbovati 1. decembra, za občane bodo začetni paketi naprodaj od 15. decembra dalje, kot plačilno sredstvo pa jih bo možno uporabljati od 1. januarja 2007. V paketu bo 44 slovenskih evro kovancev skupne vrednosti 12,52 evra, za katerega bo treba odšteti 3.000 tolarjev.

Gorenjska Banka
EVRO - naš denar
Vas zanima karkoli v zvezi z novo valuto?
Pokličite: 04/208-44-86

Gorenjski Glas Uradni vestnik Gorenjske

LETO: XXXIX 14. novembra 2006 Številka 31

OBČINA ŠENČUR
OBČINA ŠENČUR, KRANJSKA CESTA 11, 4205 ŠENČUR

Občinska volilna komisija Šenčur na podlagi I. odstavka 90. člena Zakona o lokalnih volitvah podaja

P O R O Č I L O

o izidu glasovanja za župana, občinski svet in v svet KS, VS na volitvah 22. 10. 2006.

1. Pri glasovanju za župana občine je bilo oddanih 3732 glasovnic, od tega je bilo 74 neveljavnih in 3658 veljavnih glasovnic.

Posamezni kandidati so dobili naslednje število glasov:

Zap. št.	Kandidat	Št. glasov	% glasov
1	Anton Karun	273	7.46
2	Mirko Kozelj	2722	74.41
3	Rajko Bakovnik	663	18.12

Na osnovi izidu glasovanja je OVK ugotovila, da je bil v skladu s 1. odstavkom 107. člena ZLV za župana izvoljen kandidat:

MIRKO KOZELJ, roj. 2. 10. 1946, Hotemaže 71, Preddvor.

2. Za volitve članov občinskega sveta občine Šenčur je bilo oddanih skupaj 3732 glasovnic, od tega je bilo 202 neveljavnih glasovnic.

Posamezne liste kandidatov so dobile naslednje število glasov:

1.	SDS - SLOVENSKA DEMOKRATSKA STRANKA	glasov 1020 ali 28,90 % M
2.	SMS - STRANKA MLADIH SLOVENIJE	glasov 99 ali 2,80 % O M
3.	LDS - LIBERALNA DEMOKRACIJA SLOVENIJE	glasov 351 ali 9,94% 2 M
4.	SOCIALNI DEMOKRATI	glasov 352 ali 9,97% 2 M
5.	LISTA ZA MLADE ZA ŠPORT TER ZA KULTURO	glasov 184 ali 5,21% 1 M
6.	SKUPNA POT ZA VOGLJE	glasov 134 ali 3,80% O M
7.	LISTA ZA EKOLOŠKO ČISTO OBČINO ŠENČUR IN ZA ENAKOMEREN RAZVOJ PO VSEH VASEH	glasov 126 ali 3,57% O M
8.	GODLARJI ZA KULTURO, TURIZEM IN RAZVOJ	glasov 121 ali 3,43 % O M
9.	SKUPNA POT	glasov 240 ali 6,80% 1 M
10.	SLS, SLOVENSKA LJUDSKA STRANKA	glasov 311 ali 8,81% 2 M
11.	NESTRANKARSKA LISTA ZA ŠPORT IN KULTURO	glasov 157 ali 4,45% 1 M
12.	NOVA SLOVENIJA - KRŠČANSKA LJUDSKA STRANKA	glasov 231 ali 6,54% 1 M
13.	LISTA MLADIH	glasov 204 ali 5,78 % 1 M

Iz posameznih list kandidatov so izvoljeni:

Lista št.: 1. SLOVENSKA DEMOKRATSKA STRANKA, SDS
1. MIRKO KOZELJ, 2. 10. 1946, Hotemaže 71, Preddvor
2. MARJAN KRISTANC, 18. 07. 1967, Vogljanska cesta 38, Šenčur
3. MARIJA DERMASTJA, 02. 04. 1943, Partizanska ulica 34, Šenčur
4. JANEZ GRILC, 09. 06. 1940, Sveteljeva ulica 4, Šenčur
5. JOŽE REGINA, 21. 02. 1953, Partizanska ulica 13, Šenčur
6. CVETKA KUHAR, 15. 08. 1953, Luže 58

Lista št.: 3. LDS, LIBERALNA DEMOKRACIJA SLOVENIJE
1. JOŽEF STRUŽNIK, 14. 04. 1942, Stružnikova pot 12, Šenčur
2. SIMON KUHAR, 11. 05. 1977, Srednja vas 50, Šenčur

Lista št.: 4. SOCIALNI DEMOKRATI
1. CIRIL SITAR, 01.07.1950, Visoko 33a
2. NINA BAKOVNIK, 15.02.1986, Visoko 50

Lista št.: 5. LISTA ZA MLADE ZA ŠPORT TER ZA KULTURO
1. ALEŠ PERIČ MOČNIK, 22. 07. 1986, Mlakarjeva ulica 40, Šenčur

Lista št.: 9. SKUPNA POT
1. JURIJ GORJUP, 05. 04. 1960, Milje 15a

Lista št.: 10. SLS, SLOVENSKA LJUDSKA STRANKA
1. CIRIL KOZJEK, 29. 06. 1951, Volčo 17a, Šenčur
2. JANEZ SUŠNIK, 18. 09. 1942, Stružnikova pot 3, Šenčur

Lista št.: 11. NESTRANKARSKA LISTA ZA ŠPORT IN KULTURO
1. ALEKSANDER SAŠO ZUPAN, 17. 05. 1954, Sajovčevo naselje 38, Šenčur

Lista št.: 12. NOVA SLOVENIJA - KRŠČANSKA LJUDSKA STRANKA
1. JANEZ JANKO OVUAČ, 11. 03. 1927, Trboje 1

Lista št.: 13. LISTA MLADIH
1. JANEZ ŽUMER, 14. 03. 1980, Olševek 28,

REZULTATI VOLITEV V SVET KRAJEVNE IN VAŠKE SKUPNOSTI V OBČINI ŠENČUR

KS ŠENČUR
Komisija ugotavlja, da so v svet KS ŠENČUR izvoljeni naslednji:
1. Silvo Balažič
2. Roman Pintar
3. Brane Celjer
4. Alojz Belehar
5. Milan Sušnik
6. Marko Murko
7. Bogdan Perdan
8. Irena Ušiakar
9. Uroš Ropret
10. Štefan Šavs
11. Franc Kuhar
12. Ana Marija Puppis

KS TRBOJE
Komisija ugotavlja, da so v svet KS TRBOJE izvoljeni naslednji:
1. Edvard Zupan
2. Janez Novak
3. Ljudmila Stare
4. Branko Nikoletti
5. Janez Ažman
6. Mateja Kalan
7. Jožef Rekar

VS LUŽE
Komisija ugotavlja, da so v svet VS LUŽE izvoljeni naslednji:
1. Jožef Gašperlin
2. Gregor Sajevic
3. Vanja Osterman
4. Ciril Tavčar
5. Roman Robnik

KS OLŠEVEK
Komisija ugotavlja, da so v svet KS OLŠEVEK izvoljeni naslednji:
1. Betka Logar
2. Matjaž Podjed
3. Rajko Perčič
4. Damjan Jamšek
5. Matej Osterman

VS HOTEMAŽE
Komisija ugotavlja, da so v svet VS HOTEMAŽE izvoljeni naslednji:
1. Ingeborg Sajovic
2. Janez Brolih
3. Andrej Aljančič
4. Jože Berčič
5. Mirko Šimunković

VS PREBAČEVO
Komisija ugotavlja, da so v svet VS PREBAČEVO izvoljeni naslednji:
1. Albin Novak
2. Stanislav Vehovec
3. Jože Perčič
4. Jože Zupan
5. Majda Pipan

HALO - HALO GORENJSKI GLAS
telefon: 04 201 42 00

Naročila za objave sprejemamo po telefonu 04/201-42-00, faksu 04/201-42-13 ali osebno na Zoisovi 1 v Kranju oz. po pošti - do ponedeljka in četrtka do 11.00 ure! Cena oglasov in ponudb v rubriki: izredno ugodna.

JANEZ ROZMAN S.P. - ROZMAN BUS, LANCOVO 91, 4240 RADOVLJICA. TEL.: 04/53-15-249
Nakupovalni izlet - Madžarske toplice 16. 11. - 19. 11., 30. 11. - 3. 12., 26. 12 - 29. 12; **Trst** 22. 11, 24. 11; **Lenti** 25. 11.; **Palmanova in tovarna čokolade** 30. 11. **Lidl** 23. 11.

KULTURNO DRUŠTVO LOŠKI ODER, SPODNJI TRG 14, 4220 ŠKOFJA LOKA
17. 11. ob 19.30 Michael Frayn: **TUKAJ**, komedija, režija: Ivana Djilas, igrajo: Dunja Zupanec, Aljoša Ternovšek in Alenka Tetičkovič, gostuje MG Ptuj, za abonma MODRI, cena: 3.200,00 SIT; 18. 11. ob 19.30 Michael Frayn: **TUKAJ**, komedija, režija: Ivan Djilas, igrajo: Dunja Zupanec, Aljoša Ternovšek in Alenka Tetičkovič, gostuje MG Ptuj, za abonma RDEČI, cena: 3.200,00 SIT

Meteor, Cerklje, d. o. o. Stara c. 1, 4207 Cerklje, tel.: 04/25 28 300, 25 26 210
NAKUPOVALNI IZLET V **LENTI** 25. 11. 2006 ; NAKUPI **TRST IN TOV. ČOKOLADE** 30. 11. 2006; **VIKEND V BEOGRADU** 02. 12. - 03. 12. 2006

OBVESTILA O DOGODKIH OBJAVLJAMO V RUBRIKI GLASOV KAŽIPOT BREZPLAČNO SAMO ENKRAT.

PRIREDITVE

Slepilo
Jesenice - Mladinski center Jesenice vabi na filmsko popoldne (tema je mesec boja proti odvisnosti), ki bo v petek, 17. novembra, ob 16.30 v dvorani MCJ. Ogledali si bomo celovečerni slovenski film Slepilo. Ogledu bo sledila konstruktivna debata o problematiki, ki jo film izpostavi (odvisnost od drog).

PROSTA DELA ŠTUDENTJE, DIJAKI
www.ms-kranj.si

V knjižnicah za otroke
Bohinjska Bistrica - Ustvarjalno delavnico, za otroke, stare vsaj 4 leta, ki bo jutri, v sredo, ob 17. uri v knjižnici v Bohinjski Bistrici, bosta pripravili Majda Ribnikar in Majda Berčič. Naslov delavnice je Pišem kot Linhart.

Bled - V Knjižnici Blaža Kumerdeja na Bledu se bo v petek, 17. novembra, začela ustvarjalna delavnica za otroke, stare vsaj 4 leta. Naslov delavnice je Pišem kot Linhart, pripravili pa sta jo Majda Ribnikar in Majda Berčič.

IZLETI

Po Vertovčevih poteh
Slovenski Javornik - Planinsko društvo Javornik - Koroška Bela in Planinsko društvo Jesenice organizirata avtobusni prevoz na pohod po Vertovčevih poteh po obronkih Vipavske doline, v nedeljo, 19. novembra. Avtobus bo odpeljal ob 6. uri z zgornje postaje na Hrušici, s postanki na avtobusnih postajah. Prijave do 18. novembra po tel.: 051/345 806 (Vinko Alič).

Jesen na primorskem Krasu
Žirovnica - Sekcija Turistični izleti pri Društvu upokojencev Žirovnica organizira v četrtek, 16. novembra, turistični izlet Jesen na primorskem krasu - od Štanjela do Gorice in še ... Prijave in informacije po tel.: 580 13 04, pisarna društva, in GSM 041/765 426 - Nataša.

OBVESTILA

Ustvarjalna delavnica
Jesenice - Mladinski center Jesenice vabi danes, v torek, 14. novembra, ob 16. uri na ustvarjalno delavnico.

Dan odprtih vrat diabetikov
Kranj - Društvo diabetikov Kranj ima danes z začetkom ob 11. uri Dan odprtih vrat, v prostorih novega prizidka Zdravstvenega doma Kranj.

PREDAVANJA

Miokardni infarkt - kako preživeti in živeti
Kranj - Društvo za zdravje srca in ožilja Slovenije gorenjske in podjetje Schering Plough CE AG vabita na predavanje z naslovom Miokardni infarkt - kako preživeti in živeti?, ki bo jutri, v sredo, 15. novembra, ob 19. uri v Gostilni Arvaj v Kranju na Kajuhovi 2 (pri Kokrškem mostu). Predaval bo kardiolog Robert Marčun, dr. med., iz Bolnišnice Golnik.

Dojenje
Škofja Loka - Mednarodna zveza za dojenje (LLLI) vabi na srečanje v petek, 17. novembra 2006, ob 16.30 v prostorih Zdravstvenega doma Škofja Loka. Tema srečanja bo: umetnost dojenja - premagovanje težav. Vabljene bodoče, doječe in druge matere, dobrodošli tudi očetje, dojenčki in malčki. Informacije - tel. 510 8001 (Irena). Osnovne informacije o dojenju so na voljo tudi na spletni strani: http://www.dojenje.net, zavihek Vprašanja.

Primož Trubar, Kranj in slovenska protestantska pesem
Kranj - V četrtek, 16. novembra 2006, ob 19.30 bo v avli Študijskega oddelka Osrednje knjižnice Kranj na Tavčarjevi 41 predavanje z naslovom Primož Trubar, Kranj in slovenska protestantska pesem. Predaval bo dr. Jonatan Vinkler.

Freud, psihoanaliza, kultura
Bled - V Knjižnici Blaža Kumerdeja na Bledu se bo v petek, 17. novembra, v okviru Blejskih večerov začelo predavanje Freud, psihoanaliza, kultura. Predavatelj Žiga Šorli bo spregovoril o temeljnih pojmih v psihoanalizi, nekaterih Freudovih pacientih, njegovi teoriji seksualnosti in razvoju psihoanalize.

Tja dol - v Avstralijo
Šenčur - V Kulturni dvorani v Šenčurju se bo v petek, 17. novembra, ob 20. uri začela digitalna projekcija Tomaža Laniška z naslovom Tja dol - v Avstralijo. Vstop je prost.

Kako premagamo kandido
Naklo - Če ste pogosto zelo izčrpani, če vam pešata pozornost in spomin, če včasih čutite, kot da vas v lastnem telesu polovica manjka, če ste otopeli, občasno čutite bolečine v želodcu, vas popadata nerazložljiva žalost in jok, imate mrzle roke in noge, imate pogoste bolečine v mišicah in z vašim izločanjem blata ni vse v redu, je vse to lahko zaradi kandide, ki je kolonizirala vaše telo. Predava Sanja Lončar v četrtek, 16. novembra, ob 18. uri v Vita Centru Naklo.

KONCERTI

Koncert učiteljev Glasbene šole Jesenice
Jesenice - Glasbena šola Jesenice vabi na koncert učiteljev Glasbene šole Jesenice, ki bo v četrtek, 16. novembra, ob 18. uri v dvorani Glasbene šole Jesenice.

Muzejski koncert in predstavitev stola
Škofja Loka - V četrtek, 16. novembra, se bo ob 19. uri v kapeli Loškega gradu začel Muzejski koncert Godalnega orkestra Glasbene šole Škofja loka. Koncertu bo sledila predstavitev stola industrijskega oblikovalca Marjana Žitnika.

Ženske pojejo za mir
Bled - Jutri, v sredo, 15. novembra, bo ob 20. uri v Vili Bled koncert štirih vrhunskih ženskih vokalnih kvartetov iz Izraela, Francije, Turčije in Slovenije, ki sodelujejo v mednarodnem glasbenem projektu "Women singing for peace". Koncert sodi v okvir petdnevne pevske delavnice, ki v organizaciji Akademskega pevskega zbora Tone Tomšič poteka od 12. do 19. novembra v prostorih Univerze v Ljubljani.

RAZSTAVE

Slike Andreje Traven
Jesenice - Mladinski center Jesenice vabi na otvoritev slikarske razstave Andreje Traven, sicer dijakinje Srednje šole Jesenice, kjer obiskuje 3. letnik vzgojiteljske smeri. Otvoritev razstave bo 16. novembra ob 18. uri v dvorani Mladinskega centra Jesenice.

Čezmejno sodelovanje slikarjev
Šenčur - V poslovni stavbi Ržišnik Perc bodo v četrtek, 16. novembra, ob 18. uri odprli razstavo, na kateri bodo predstavljena dela, ki so v znamenju čezmejnega sodelovanja slovenskih in avstrijskih likovnih umetnikov: Klementine Golije, Karla Vouka, Vlada Stjepića in Eduarda Lesjaka.

Odkrivamo radovljiške slikarje
Radovljica - V galeriji Avla Občine Radovljica bodo v četrtek, 16. novembra, ob 18. uri v okviru cikla Odkrivamo radovljiške slikarje odprli pregledno razstavo slikarke Marije Šrajeve (1892-1967).

LJUBLJANA

Izleti v naše in tuje gore
Ljubitelji gora radi segajo po raznovrstni literaturi, ki jo ponuja založba Planinske zveze Slovenije. Pred nedavnim je izdala dve deli, ki sta različni po vsebini in obsegu. Kot je ob predstavitvi dejal urednik **Božidar Lavrič**, so spomladi z veseljem sprejeli pobudo za izdajo knjige z naslovom Čudovite Alpe. **Andrej Mašera** je namreč natančen pisec planinskih vodnikov, v katerih nadaljuje poslanstvo prijatelja **Tineta Miheliča**. Njemu je posvetil svoj tretji vodnik, v katerem se predstavlja kot izreden poznavalec Alp izven meja Slovenije. Avtor je poudaril, da imamo Slovenci veliko dobrih vodnikov po naših gorah, manjka pa nam literature v slovenščini o bližnjih Alpah. Sam je sprva nameraval opisati 65 vrhov, nato pa se je odločil za 45 vzponov v Karnijskih in Ziljskih Alpah, Dolomitih, Severnih apneniških Alpah in Visokih Turah.
Planinsko-izletniški vodnik Tržič je drugi v zbirki enajstih načrtovanih edicij, ki naj bi bile namenjene zlasti tujim obiskovalcem naših gora. Vodnik Tineta Miheliča Kranjska Gora je že preveden v nemščino in angleščino. Isto bo po slovenski izdaji doživel drugi vodnik, ki sta ga pripravila **Vladimir Habjan** in **Irena Mušič**. Slednja je povedala, da sta praktičnim napotkom o kočah, poteh in drugem dodala po pet dolinskih in sredogorskih izletov ter pet visokogorskih tur v okolici Tržiča. Sama že pripravlja gradivo za vodnik Jezersko, s pomočjo drugih pa bo Planinska založba izdala še vodnike Bovec, Dovje-Mojstrana, Radovljica-Bled, Bohinj, Kamniška Bistrica, Logarska dolina, Mežiška dolina in Preddvor. Predsednik PZS **Franc Ekar** je pohvalil prizadevanja založbe, ki je s sedanjim urednikom pripravila že 144 planinskih edicij. **S. S.**

LOTO

Rezultati 91. kroga - 12. 11. 2006
3, 9, 12, 16, 19, 30, 31 in 22
Lotko:
2, 2, 1, 5, 3, 4

Predvideni sklad 92. kroga za Sedmico: 37.000.000 SIT
Predvideni sklad 92. kroga za Lotko: 5.000.000 SIT

Stran 2 URADNI VESTNIK GORENJSKE Št. 31 - 14. XI. 2006

KS VISOKO
Komisija ugotavlja, da so v svet KS VISOKO izvoljeni naslednji:
1. Iztok Pelko
2. Stanislava Pavlič
3. Slavko Hočevar
4. Vilko Konc
5. Jože Pikš
6. Franc Kranjec
7. Tomaž Logar
8. Jurij Gorjup
9. Viktor Žnidaršič

KS VOGLJE
Komisija ugotavlja, da so v svet KS VOGLJE izvoljeni naslednji:
1. Rajko Žerovnik
2. Franc Tičar
3. Dani Lipar
4. Jožef Murnik
5. Nežka Žerovnik
6. Damjan Žun
7. Aleksander Kozina

KS VOKLO
Komisija ugotavlja, da so v svet KS VOKLO izvoljeni naslednji:
1. Marko Lončar
2. Janko Golorej
3. Ludvik Ahčin
4. Ciril Kozjek
5. Agata Štular

Datum: 25. 10. 2006

Predsednica Občinske volilne komisije:
Judita Aljančič

ČILOST IZ NARAVE

Vino je lahko zdravilo

Pregovor, ki ga Slovenci tu in tam radi izrečemo. Pomeni namreč nekaj takega, kot poglejmo resnici v oči. Nalijmo si torej čistega vina in povejmo, da je vino dragocen dar, ki pa je zaradi zlorab mnogih pivcev na precej klavrnem glasu. Ker smo ravno v času prve vinske pokušine, osvetlimo dobre plati vina.

PAVLA KLINER

Trta se je na Zemlji pojavila pred človekom. Victor Hugo je zapisal, da je Bog ustvaril le vodo, človek pa vino. V starem Egiptu je vino veljalo za pijačo bogov. Perzijci naj bi o pomembnih zadevah razpravljali rahlo "fajhtni". Grke je v vinsko kulturo vpeljal Dioniz, Rimljane pa Bakhus, bogova vina in ekstaze. V zgodnjem Rimu je bilo vino redka dobrina, zato so jo smeli piti moški šele po 35. letu, ženske pa sploh ne. Najstarejši zapis o vinu kot zdravilu je iz Babilona in sega v leto 2230 pred našim štetjem. Vino so v starem veku uporabljali za preprečevanje bolečin pri operacijah, porodih in za razkuževanje ran. Grški zdravnik Hipokrat je dejal, da je vino čudovita pijača pri dobrem in slabem zdravju, če vsak spije toliko, kolikor ga lahko "nosi". En kozarec je zdravje, dva sta užitek in židana volja, trije pa sramota. Vino je lahko vse troje - zdravilo, poživilo, strup. Vojaki Julija Cezarja so vsak dan dobivali merico vina, ki naj bi jih obvaroval pred tifusom in kolero. Mark Avrelij je bil prepričan, da vino podaljšuje življenje, celi rane na telesu in srcu. Louis Pasteur je zapisal, da je vino najbolj zdrava in higienična pijača.

Kaj pa o vinu pravijo dandanes? Španski raziskovalci naj bi ugotovili, da kozarec rdečega vina na dan zmanjšuje možnost pljučnega raka za trinajst odstotkov. Že druge študije so pokazale, da naj bi zmerno uživanje rdečega vina imelo tudi pozitiven vpliv na preprečevanje bolezni srca. Kar za tretjino naj bi zmanjšalo tveganje za infarkt. Ameriški znanstveniki naj bi ugotovili, da so ljudje, ki tedensko spijejo tri kozarce rdečega vina, precej manj ogroženi, da zbolijo za rakom na debelem črevesu, levkemijo, rakom prostate in rakom na dojkah. Velikokrat slišimo, da tisti, ki vsak dan spijejo kozarček vina, živijo dlje, so bolj zdravi, redkeje umirajo za srčno-žilnimi boleznimi. Tako imenovani francoski paradoks se nanaša na navidezno protislovje, ki so ga odkrili v mnogih francoskih pokrajinah. Kljub temu da tam ljudje zaužijejo veliko težkih omak, ki vsebujejo velike količine mlečnih maščob, je zabeležiti le malo primerov bolezni srca in ožilja. Raziskovalci so menili, da je vzrok v vinu, ki ga pijejo ti prebivalci.

Na splošno velja, da vino v zmerni količini učinkuje na odrasle bolnike poživljajoče in krepilno. Za otroke pa je škodljivo! Zmerne količine vina sprostijo čustvene napetosti, imajo shujševalni učinek, če z njim nadomestimo ogljikove hidrate, znižuje lipide in holesterol v krvi in tako varujejo pred obolenji srca in ožilja, spodbudijo izločanje želodčne kisline in tek, so učinkovite pri pomanjkanju železa in preprečujejo karies. Velja, da trpka in rdeča vina pomagajo pri driski in griži. Staro, redko belo vino pospešuje izločanje seča in preprečuje zoženje žil. Gosto tekoča vina (sladka in kisla) zapirajo, rdeča bolj kot bela. Merlot naj bi pomagal pri utrujenosti in slabokrvnosti, rumeni muškat pri obolenju žolčnika, rebula in refošk pri slabi prebavi. Posebej odličen je kraški teran, saj vsebuje sestavine, ki vplivajo na nemoteno delovanje srca, dajejo prožnost ožilju, zmanjšajo možnost rakastih obolenj, zboljšujejo tek, spanje, krvni obtok. Teran blagodejno vpliva na prebavo, zdravi sladkorno bolezen in jo preprečuje.

Dokazano je tudi, da je učinkovit pri zdravljenju slabokrvnosti in vnetjih črevesja. Če uživamo teran, se bolje počutimo in nismo utrujeni. Cviček, posebnež med slovenskimi in svetovnimi vini, je poleg toskanskega chiantija edino vino na svetu, sestavljeno iz rdečih in belih sort grozdja. Pripisujejo mu precej zdravilnih učinkov. Njegova prednost je v nižji alkoholni stopnji in v več kisline. Zaradi slednje ga priporočajo sladkornim bolnikom. Nizka vsebnost alkohola pa ga uvršča med dietetična vina. Ugodno vpliva na prebavo, preprečuje nespečnost, krepi krvni obtok, pospešuje tek, pomaga ljudem z malo kisline v želodcu, pa tudi tistim, ki imajo povečan krvni tlak. To suho kiselkasto vino pa vsebuje tudi flavonoide, ki zmanjšujejo kardiovaskularna obolenja. Bizeljsko belo vino lajša revmatične težave, v zmernih količinah pa se priporoča tudi ljudem z ledvičnimi kamni. Metliška črnina pomaga slabokrvnim in vedno utrujenim, pa tudi pri vnetjih črevesja.

Sicer pa vino bolj kot zdravstveni pripomoček, velja za del dobre prehrane. Francoski zdravilec Maurice Messegue meni, da če dobro prenašate alkohol, si z njim lahko preženete gripo in hkrati slabo voljo. Vlijte pol litra rdečega vina v posodo, dodajte dve ali tri žlice rjavega trstnega sladkorja, cimet, žbice in naribano lupino. Pijačo pogrejte, toda ne prevrite. Kakor hitro se toliko ohladi, da jo lahko pijete, dodajte še rezino limone. To popijte, takoj lezite in se dobro pokrijte s pernico. Spotili se boste in naslednjega dne boste spet na nogah. Če želite s pomočjo vina doživeti vročo noč, ste na tankem ledu. Vino sicer poživlja čute, a če ga srknete le kapljo preveč, boste zaspali ali kar je še huje, klavrno končali, še preden boste dobro začeli. Končajmo pa s hudomušno ugotovitvijo Williama Shakespearea: po dobrem vinu dobro spiš, kdor dobro spi, ne greši, kdor ne greši, pride v nebesa. Torej dobro vino pomaga v nebesa.

K GIBAJTE SE Z NAMI
JANEZ FERLIC

Štafeta ponosa

Preteklo nedeljo sem se, predvsem zaradi nedeljskega gojenja kulta brezdelja in zdolgočasenosti, ker nisem opravil običajnega jutranjega treninga ali vsaj kratkega pohoda, popoldne odpeljal proti Kranju in med potjo me je prešinila misel, da bi si lahko ogledal kak pameten film. V kino me ni prav nič vleklo, zato pa sem zavil v bližnjo kranjsko videoteko in se kakih petnajst minut sprehajal med goro takšnih in drugačnih filmov. Kakšni Ramboti in Schwarzenegerji me niso kaj dosti zanimali, sem pa zato opazil film, ki smo si ga, kolikor se dobro spomnim, ogledali v šestem razredu osnovne šole. Ledena steza. To je to, sem si rekel in še preden bi si lahko poiskal še kak drug film, sem oddrvel do prodajalca za pultom in se precej židane volje in zadovoljen, da si bom končno lahko pogledal pravi film, odpeljal proti domu in že precej zdelano videokaseto vtaknil v videorekorder. Začela se je predstava, ki me seveda še kako zanima, saj predstavlja izjemno športno zgodbo, kakršnih nam manjka in bi jih še kako potrebovali v današnjem športnem prostoru, kjer se poleg izjemnega meša tudi tista druga stran športa, ki nam vzbuja skrbi.

Štirim jamajškim atletom se po spletu okoliščin ni uspelo uvrstiti na poletne olimpijske igre, ki so bile leta 1988 v Seulu. Bili so vrhunski in hitri tekači, kakršne ima pač visoko cenjena in svetovno priznana jamajška atletska šola. Razočaranje ob neuvrstitvi v olimpijsko moštvo je bilo seveda veliko, a pravi športnik se zna pobrati in poiskati novo zmago, ki pa ni nujno, da je ovenčana z bleskom kolajne. Najboljši med njimi si je še kako želel olimpijskega uspeha in slave, zato je navkljub posmehovanju domače javnosti zbral moštvo, ki se je udeležilo zimskih olimpijskih iger v Calgaryju v Kanadi. Disciplina: bob štirised. Seveda so bili predmet posmeha, ko so se na ledenem prizorišču pojavile štiri črne postave in marsikdo bi jim raje svetoval, naj se odpravijo domov pod toplo sonce Jamajke in obirajo kokosove palme.

Naprej jih je nesel le skupni duh moči in ponosa. Navkljub slabi opremi in tehnični nedovršenosti, ki jo ta disciplina zahteva, pa so bili v nečem boljši od vseh. Bili so izjemni tekači in to jih je reševalo, da so se lahko hitro spustili po ledenem in nevarnem žlebu. Njihov nastop se je sicer nesrečno končal na enem izmed nevarnih ovinkov, ko je visoka hitrost pač zahtevala svoj davek. A skupaj so na ramenih prinesli svoj bob do cilja ob huronskem vzklikanju množice in to je bila njihova zmaga. Bili so bolj srčni in s ponosom svoje države kot perfekcionisti eins, zwei, drei Švicarji, ki jim je uspeh pomenila edino zlata kolajna. Tako kot jih alpski Švicarji premagajo v ledenem žlebu, jih ti atleti na preprosti atletski stezi izključno s hitrostjo in močjo svojih nog, ki jih prav tako lahko ponesejo do olimpijske slave.

Take zgodbe dajejo svoj čar športnim bojem, in če pogledamo tudi rekreativni šport, se najdejo številni primeri, ko gre za stvar ponosa, da premagamo nekaj tekaških kilometrov, prekolesarimo strm klanec in pridemo do cilja. Na letošnjem Ljubljanskem maratonu smo lahko zopet spodbujali Srečka, ki je invalid in je z berglami prehodil celotno progo rekreativnega teka. Če že nima sposobnosti hitrih nog, pa ima moč volje, vztrajnosti in zaprisežnosti samemu sebi. Nekateri imajo vse telesne sposobnosti, a brez odločnosti in vztrajnosti ni prave zmesi, ki lahko prinese uspeh. Talent je nekaj, še zdaleč pa ne vse in vsak športnik naj se zaveda, da naj ga naprej žene ponos, da se s športom sploh lahko ukvarja, da je zdrav in še tako zimzeleni športniki naj postanejo prvaki.

Ponos in moč lahko dobimo v neokrnjeni naravi.

EKOL d.o.o. Laze 18a, 4000 Kranj
DOSTAVA KURILNEGA OLJA
080 21 50

Prisluhnite nam - polepšali vam bomo dan.
TURISTIČNI RADIO POTEPUH
www.potepuh.com

GG mali oglasi 04/201 42 47, e-pošta: malioglasi@g-glas.si, www.gorenjskiglas.si

MOJ POGLED
DAMJANA ŠMID

Zlata pravila vzgajanja (2)

"V svojem razmerju sem vedno zvest. Ko grem kam z mojo mamo, nikoli ne gledam drugih mam. In nikoli se ne sprašujem, kakšnega okusa so njihovi makaroni s sirom."
(Gary Shandling)

Naj bo zgornja misel le v razmislek vsem tistim, ki se kljub odraslosti nikakor ne zmorejo ločiti od svojih mam. Pa ne zaradi ljubezni, ampak zaradi udobja. Dokler je takšno "razmerje" zadovoljujoče za oba, nima človek kaj reči. Vsak človek izbira odločitve največkrat glede na svojo korist. In že smo pri tokratnem zlatem pravilu. Kako pretrgati nevidno popkovnico, ki veže mnoge otroke in starše še v leta, ko to nikakor ni več potrebno, še manj pa pametno. Stvar je povsem preprosta. Če starši ne jemljejo otroka kot nekaj svojega, kot svojo lastnino in se zavedajo dejstva, da je otrok samo "gost" v družini in da bo nekega dne zaživel svoje življenje, potem ne bi smelo biti večjih težav. Vprašanje, ki bi si ga morali postaviti starši, se glasi: zakaj se oklepam svojega otroka in se ukvarjam z njim, čeprav je zadosti star, da sam odloča o svojem življenju? Vprašanje, ki naj bi si ga postavili otroci, pa se glasi: Mar niso moji starši že zadosti naredili zame in je čas, da se potrudim in se postavim na svoje noge? Da ne bo pomote, govorim o "otrocih", ki so stari dvajset let in več. Razlogov za različne "parazitske" naveze in odnose je vsaj toliko, kot je ljudi v teh razmerjih. Dejstvo pa je, da vsak nosi svoj del odgovornosti za nastali položaj. In kaj je pri tem dobra novica? Da lahko vsak človek to v vsakem trenutku spremeni, če le želi. Pot je vsekakor težja, če te nihče ne ujčka, ni pa nemogoča. Pomaga, če nehamo drug za drugega in sami zase iskati izgovore. Dejstvo je, da so v današnjih časih težji pogoji za ustvarjanje svojega gnezda kot kdajkoli prej. Drugo dejstvo pa je, da bolje ne bo nikoli. Pogoji bodo vedno slabši, ne boljši. Zato je skrajni čas, da naučimo otroke, kako se živi, kako se dela in kaj pomeni biti odgovoren za svoja dejanja. Čim prej - tem bolje. Za oboje ...

Radio Triglav®
Radio Triglav Jesenice, d.o.o., Trg Toneta Čufarja 4, Jesenice
Gorenjska 96 MHz
RADIO ZA RADOVEDNE

GG IZLETI

NAPOVEDNIK

Potem ko novembra mine martinovanje, nam misli že rade uhajajo kar tja v december, v mesec obdarovanja in prižiganja lučk v temo prekratkih zimskih dni ... Tudi naši izleti bodo posvečeni prednovoletnemu vzdušju.

- 2. decembra gremo na tradicionalni Andrejev Miklavžev sejem v Gorico
- 16. decembra v čudoviti predbožični Gradec
- 23. decembra pa na ogled velikonočnih jaslic v Pušjo vas v zamejski Italiji.

O podrobnostih preberite v naslednjih novembrskih številkah Gorenjskega glasa.

Gorenjski Glas

Informacije: *Agencija Linda; tel.: 04/235 84 20 ali info@linda.si*

Volitve mimo, obljube tudi

Gorenjski glas je letos že dvakrat objavil ogorčena pisma prebivalcev Cegelnice v Naklem zaradi takrat škandalozne ceste. Kar nekaj avtomobilov je moralo zamenjati končnike, amortizerje pa tudi gume. Kdo jim bo povrnil škodo? Starejši ljudje so peljali kolo peš po klancu navzdol.

Župan Ivan Štular je v predvolilni bitki obljubil, da bo cesta pred volitvami sanirana.

Do volitev je občina (beri župan) opravila polovico del na cesti skozi Cegelnico, ostalo pa naj bi zakrpala z asfaltom po volitvah.

Prejšnji župan je bil seveda na zadovoljstvo večine (59 odstotkov) volivcev znova izvoljen. Drugega kroga ni, od volitev je minilo že precej časa, delavcev, ki naj bi cesto zakrpali, pa 'še vedno ni od nikoder.

Bližata se zima in sneg, take ceste pa ni mogoče v redu plužiti in vse kaže, da bomo imeli na Cegelnici ***zimski safari.***

Prizadeti prebivalci, ki so vplačali prva obroka za plinovod, so se odločili, da nadaljnjih obrokov ne bodo več plačevali, ker je bil ta del ceste razrit samo zaradi gradnje plinovoda.

Iz nakljanske fare je letos po svoji volji odšel dober in spoštovan župnik, ker nekaj faranom ni bil povšeči. Za kar precej prebivalcev občine Naklo bi bilo boljše, če bi tudi župan zmogel kaj takega.

LIDIJA POPIT,
Cegelnica 54

Še so dobri ljudje

Zahvaljeval se je profesor Milan Detela. To naj bo vsem v čast.

V "Gostinski šoli Ljubljana" nas je učil poslovno tehniko. Prvo uro leta 1955 je podal tudi latinske pregovore: Usus magister. Repetizio est mater studiorum. To sem si zapomnil, ker sem bil od leta 1951 eno leto in pol dijak klasične gimnazije. Na koncu šolanja leta 1958 pa je rekel: "Če bi mi vodili hotel, bi ga gotovo dobro!"

Če bi Slovenija poslovala po njegovi poslovni tehniki, bi bila gotovo enkratna. Tako smo pa poslovali po Kardeljevem samo(za)upravljanjem in dvigovalcih rok. Po osamosvojitvi so nas pa izropali raznorazni roparji in si naložili provizije v tujih bankah. Okrašeni smo z veliko tujega perja in to bo treba plačevati.

Povsod, kjer sem delal, sem bil ekonomičen. Za pet mesecev dela na Dunaju sem dobil lepo priporočilno pismo, pri nas sem pa celo življenje delal delu v čast, samo oblast je bila čisto drugje. Vsa čast in hvala pa našemu profesorju Milanu Deteli!

JOŽEF KOCIJANČIČ,
Bevkova 29, 4240 Radovljica

Odprto pismo dr. Drnovšku

Spoštovani gospod predsednik dr. Janez Drnovšek!

Z velikim veseljem in odobravanjem spremljam Vaše pobude za pomoč trpečim ne glede na barvo kože ali deželo. Najbrž se boste vprašali, zakaj se obračam na Vas in kaj pričakujem. Vi ste najvišji predstavnik mlade države Slovenije in osebnost, ki je bila na ključnem mestu v prejšnji SFRJ. Danes ste predsednik vseh Slovencev, zato tudi moj predsednik.

Sledil sem Vašim predlogom v Srbiji glede Kosova in Vaši zavzetosti za Darfur. Vidim, da ste zdaj začutili za potrebno, da tudi doma branite človekove pravice, kar je po mojem mnenju najbolj nujno.

Moj oče Franc Turšič, rojen 24. februarja 1912 v Begunjah, je bil kot vojak slovenskih domobrancev vrnjen s Koroškega in izginil. Svojci ne vemo, kje je bil justificiran, če uporabim ta administrativni izraz iz leta 1945. Bil je nedolžen in ni nikogar ubil. Jaz, njegov sin, že 61 let zaman iščem resnico. Rad bi se šel poklonit na kraj, kjer ležijo njegovi ostanki, in rad bi poljubil zemljo, ki ga pokriva. Prosim Vas, da mi pojasnite, katero sodišče in kateri sodnik mu je izrekel smrtno obsodbo. Prepričan sem, da imate kot predsednik dostop do arhivov in da ste seznanjeni s podatki, ki so drugim nedostopni. Prosim Vas, odprite arhive za vse, ki imajo ista hrepenenja. Na hektar površine evropskih držav je naša domovina najbolj prepojena z nedolžno krvjo. Prosim Vas, pomagajte!

Kot mladoletnik sem tudi sam bil preganjan po zaporih in pri osmih letih prikrajšan za očeta, mamo pa so zaradi lažne ovadbe po nedolžnem zaprli. Bili smo brez vsake pomoči, kot otroci v Darfurju. Sorodniki iz Amerike so nam pošiljali pakete s hrano in obleko, toda terenke so jih oropale, da smo včasih dobili le embalažo.

Da sem si rešil življenje, sem moral leta 1956 pobegniti iz domovine. Danes nimam, gospod predsednik, nobene maščevalne misli. Naj uživajo privilegije tisti, ki so se omadeževali s krvjo nedolžnih ljudi. Jaz si želim le, da bi ugodili prošnji otroka, ki išče svojega očeta.

FRANC TURŠIČ,
po domače Tomažičev

Po volitvah

Volitve so za nami. Veliko poklicanih - malo izvoljenih. V Škofji Loki je bilo živahno. Rešeto ali volja volivcev, oboje izraža ljudski prav. Volivci so s političnega neba sklatili prenekatero medlo svetlečo zvezdo. Mnoge ne bodo svetile štiri leta ali pa kar za vedno bodo ugasnile, mrk jih bo postavil na realna tla. Presenetil je pojav raznih list - ena za lepšo Loko, ena za boljšo Loko ... Loka v imenu liste je tudi sinonim za vasi od Sv. Lenarta do Dorfarij, pa od Pozirna do Drage, vsak si želi boljše ali pa vsaj lepše. Lista NIT je tudi nastopila, kratica označuje Napredek in Tradicijo. Ta dva pojma je težko uskladiti, napredno običajno ni tradicionalno, napredek je največkrat grobokop lepe tradicije. Namesto NIT bi bilo ustreznejše ime ŠTRK ali po loško PTReK. Ta kratica namreč pomeni, kaj je v Škofji Loki odveč. Odveč so Šešir (njegov dimnik), Thaler (obrat Vincarje), Rohnenje (tovornjaki) in Klavnica. Lepo, staro mesto bi torej postalo lepše, boljše in naprednejše v družbi z nekdanjo tradicijo.

V lepi stari Loki so odveč še iz okolja štrleči prometni znaki, posebej oni, ki prepovedujejo parkiranje tam, kjer bi obiskovalci in turisti brez skrbi in nekaznovano parkirali. Za parkirišče ob klancu nasproti postavnih kostanjev bi bilo zelo učinkovito znamenje PPPPPPP, kar naj bi pomenilo Prepovedano Parkiranje Po Pogorišču Požganega Pepetovega Poslopja. Dokler, seveda, ne bi tam stal kak koristnejši, lepši in boljši objekt. Pri vstopu na imeniten Mestni trg imamo lep zgled, ki bi ga kazalo posnemati, to je namreč krčma z zgodovinskim literarnim imenom Pri Miholu. Izvor je v loški preteklosti, popisani po Tavčarju v Visoški kroniki. V Loki bi moralo mrgoleti oznak po loških slikarjih, pesnikih, pisateljih, športnikih. Ni Šentjakobskega trga, ni Debeljakove gase, Tavčar biva v predmestju, Cvetko Golar na daljni šoli. Kje so zgodovinske klarise, pater Marušič s Pasijonom in Freisingi - zaslužni za kultivirano loško ozemlje. Kakšen zaklenjen lokal v Loki bi se lahko imenoval Visoška blagajna. Manjka se prostorov za mladino z imeni kot Jurij in Agata ali pa gostilnica z naslovom Vdova Roślinka. Negativno nasprotje Mihola je pa v štirih železnih kolih, ki štrleči branijo vstop v območje lepe Sneguljčice - stare Škofje Loke. Zraven Mihola bi morala stati namesto kolov Frice in Frace, poglavarja zvestih nočnih čuvajev s helebardami iz iste Sneguljčice. Nekoč sta poosebljala ta dva junaka Planina in Trdina, igralca v Loškem gledališču. Funkcija onih kolov je čudna. Ko se tam ustavljajo gospa Alfa z Romeom pa gospodične Astra, Lantra, Corsa, Felicia, tedaj tem kolom popusti trdota in ohlapno poniknejo v srednjeveška tla, da omenjena dekleta lahko neomadeževana nadaljujejo sprehod po trgu tja do Homana. Končujem, da mi ne bo kdo očital neurejenosti moje lepe vasi Drage, ki jo bo še olepšal odhod znamenitega odlagališča.

FRANCE JENKO
PODHOMSKI

Preskočite finančne ovire!

S kreditom Probanke

- zavarovanje tudi s hipoteko in vrednostnimi papirji
- ugodni pogoji za komitente in nekomitente
- prilagodljivost in nasvet osebnega bančnika

www.probanka.si

FINANČNA SKUPINA PROBANKE
Ker si zaslužite biti prvi

KAMNIK

Kamnik del evropskega projekta

Občina Kamnik se je pred dnevi tudi uradno priključila pomembnemu mednarodnemu projektu - postala je članica Konzorcija sedmih držav, ki bodo izvedli razvojno-raziskovalni projekt EU, imenovan HP Future - Bridge. Osnovni namen tega projekta je sprojektirati, izdelati in postaviti most, ki bo cenejši in trajnejši od klasičnih mostov ter ga bo lažje postaviti, to pa bo doseženo z uporabo novih materialov iz umetnih mas in novih tehnologij. Prvi tak most iz polimerov, ojačanih s karbonskimi vlakni, je bil pred leti že postavljen v Španiji, naslednji pa po stal čez Kamniško Bistrico v Kamniku. Občina Kamnik se je v projekt, v katerem sicer deluje deset podjetij iz sedmih evropskih držav, vključila prav s konkretno lokacijo na območju lokacijskega načrta B 31 - Povezovalka, na načrtovani povezovalni cesti med Ljubljansko cesto in obvoznico. Na tiskovni konferenci, ki sta jo sklicala župan **Tone Smolnikar** in **Peter Pengal** iz DDC svetovanje inženiring, smo izvedeli, da so takšni mostovi v ZDA že uveljavljeni, v Evropi pa so še novost, čeprav so njihove prednosti pred klasičnimi betonskimi mostovi zelo velike. Novi materiali namreč zagotavljajo visoko kakovosten, stroškovno ugoden in zelo hiter način gradnje. **J. P.**

CERKLJE

Plesne formacije navdušile

Športna dvorana v Cerkljah je bila v nedeljo prizorišče 19. državnega prvenstva v show plesih - formacije, ki ga je organiziral Plesni klub Bolero. Nastopilo je pet pionirskih formacij, kar enajst mladinskih in tri članske show dance formacije. Najboljše tri v vsaki kategoriji so si priplesale vstopnico za svetovno prvenstvo, ki bo med 22. in 26. novembrom v Riesi. V Nemčijo se bodo tako od pionirskih formacij podale zmagovalna Zimske radosti (Kazina), druga Dimnikarji (Bolero) in tretjeuvrščena Pajkci (Miki). Pri mladincih so najbolj zanimive in izvirne koreografije plesale formacije Memories iz Kazine, Sirene (Miki) in Stomp iz Bolera, pri članih pa je sodnike najbolj navdušila plesna formacija Distortion (Miki), druga je bila Cat woman (Urška), tretja pa Bolero show time (Bolero). **S. Š.**

Foto: Gorazd Kavčič

RADOVLJICA

Dekanijsko srečanje mladih

Dekanijski odbor mladih dekanije Radovljica vabi na dekanijsko srečanje mladih, ki bo v soboto, 18. novembra, ob 19.30 v Lescah. Gost srečanja bo ljubljanski nadškof msgr. Dr. Anton Jamnik. Spregovoril bo na temo Duhovna iskanja sodobnega človeka. Priložnost bo tudi za vprašanja in druženje mladih.

WWW.GORENJEGLAS.SI

FAMILY FROST

OPERATIVNO VODENJE POSLOVALNICE m/ž

Vabimo kandidate, ki imajo podjetniško miselnost, so ciljno usmerjeni, imajo radi delo na področju prodaje in gibljiv delovni čas ter jim vodenje tima predstavlja izziv in veselje.

PRIČAKUJEMO:

- **najmanj srednješolsko izobrazbo ekonomske, komercialne ali druge ustrezne smeri,**
- **usposobljenost za delo z računalnikom (Word, dobro znanje Excela)**
- **tekoče komuniciranje v angleškem ali nemškem jeziku,**
- **vozniški izpit kategorije B**

VAŠE NALOGE: usmerjanje in motiviranje skupine do 15 prodajalcev na terenu za **enoto v PODREČI**, kontrolo dela z izdelki in pripravo analiz za podporo prodaji ter pripravo dostavnih vozil za prodajno pot.

PONUJAMO: zanimivo delo, stimulativno plačilo glede na uspešnost, službeno vozilo in delovno razmerje za določen čas z možnostjo spremembe v nedoločen čas, s trimesečnim poskusnim delom.

STE ZAINTERESIRANI? VAŠE VLOGE S KRATKO PREDSTAVITVIJO IN DOKAZILI PRIČAKUJEMO V ROKU 10 DNI NA NASLOVU Family Frost d. o .o., Šmartinska c. 102, Ljubljana (pripis "objava") ali e-naslovu milena.sustar@family-frost.si.

Mali oglasi

tel.: 201 42 47, 201 42 49
fax: 201 42 13

Mali oglasi se sprejemajo: za objavo v petek - v sredo do 13.30. in za objavo v torek, do petka do 14.00! Delovni čas: od ponedeljka do petka neprekinjeno od 7. - 15. ure.

WWW.GORENJSKIGLAS.SI

Uvedli smo novo rubriko

"Čisto v zadnjem hipu".

S to rubriko želimo pomagati našim bralcem, ki se jim res mudi nekaj prodati, kupiti, najeti, oddati. Oglas za to rubriko lahko oddate za torek v ponedeljek do osme ure in za petek v četrtek prav tako do osme ure. Cena oglasa je 2.255 SIT (9.41 EUR), je enotna in ima največ 80 znakov - kupon ne velja. Za male oglase po redni ceni oziroma na kuponu pa sprejemamo za torek v petek do druge ure in za petek v sredo do pol dveh.

mp PROJEKT

Tel.: 04 20 43 200
GSM: 031 511 111

PRODAMO:

ŠKOFJA LOKA - ZMINEC, samostojna hiša, novogradnja III. pod. gr. faza, 250 m2, parcela 585 m2, nizkoenergijska, v naselju novih hiš, razgled. Cena: 162.744,12 EUR (39 MIO SIT).

KRANJ - Planina 1, dvoinpolsobno, 65 m2, 5./7 nad., leto izg. 1979, bližina pošte, ugodna cena. Cena: 95.560,00 EUR (22.900.000,00 SIT).

KRANJ - Planina 3, dvosobno, 64 m2, 1./7 nad., leto izg. 1986, nov parket, lepo urejeno, delno opremljeno. Cena 102.232,68 EUR (24.000.000 SIT).

ŠENČUR, samostojna hiša 170 m2, parc. 900 m2, obnovljena l. 04, dobra lokacija, vredna ogleda. Cena: 187.781,67 EUR (45 MIO SIT).

KUPIMO:

Dvosobno stanovanje z dvema kabinetoma v nižjem nadstropju v Kranju.

Garsonjero ali enosobno do 59.000 EUR (14.138.760 SIT) v Kranju ali Šk. Loki.

Dvodružinsko hišo v Kranju in okolici do 200.000 EUR (47.928.000 SIT).

CELOTNO PONUDBO NEPREMIČNIN NAJDETE NA NAŠI SPLETNI STRANI

www.mp-projekt.si

alpdom@alpdom.si
Tel.: 04 537 45 00
www.alpdom.si

ALPDOM

Alpdom, inženiring d.d. Radovljica
Cankarjeva ulica 1
4240 Radovljica, SLO

- **GRADNJA ZA TRG**
- **POSREDOVANJE**
- **VPIS V ZEMLJIŠKO KNJIGO**
- **INŽENIRING**
- **UPRAVLJANJE IN VZDRŽEVANJE**
- **ENERGETIKA**

STANOVANJA PRODAMO

BLED: Alpska, garsonjera, 17 m2, l. 1975, 4. nad., soba, kopalnica+wc, balkon, klet. Cena: 19.000.000 SIT (79.285,59 EUR).

RADOVLJICA: Prešernova, dvosobno, 59,54 m2, pritličje, l. 1995, kuhinja, 2 sobi, kopalnica + wc, klet. Cena: 23.500.000 SIT (98.064 EUR).

BEGUNJE: dvosobno, 60,69 m2, l. 1987, 4. nad., kuhinja, 2 sobi, kopalnica + wc, balkon, klet, nadstrešnica. Cena: 23.000.000 SIT (95.977,3 EUR).

RADOVLJICA: Prešernova, trisobno, 67,29 m2, 3. nad., l. 1987, kuhinja, 3 sobe, kopalnica+wc, balkon, klet, shramba, vseljivo 01/07. Cena: 28.000.000 SIT (116.842 EUR).

RADOVLJICA: Prešernova, dvoinpolsobno, 72,94 m2, l. 1990, pritličje, kuhinja, 3 sobe, kopalnica, wc, balkon, klet. Cena: 28.000.000 SIT (116.842 EUR).

RADOVLJICA: Prešernova, trisobno, 79,89 m2, 2. nad., l. 1988, kuhinja, 3 sobe, kopalnica, wc, balkon, klet. Cena: 32.000.000 SIT (133.533,63 EUR).

KRANJ: Gosposvetska, štirisobno, 94,08 m2, obnova 05, 1. nad., dnevna + kuhinja, 3 sobe, kopalnica, wc, shramba, balkon, klet, drvarnica. Cena: 33.000.000 SIT (137.706,56 EUR).

STANOVANJA ODDAMO

RADOVLJICA: Cankarjeva, trisobno, 77,43 m2, l. 2006, 2. nad., dnevna + kuhinja, 2 sobi, kopalnica + wc, loža, klet, delna oprema, vseljivo 1/12., varščina 3 najemnine + 3 mes. predplačilo. Cena: 108.000 SIT (450 EUR)/mes.+stroški, garažni boks: 20.000 SIT (83,4 EUR)/mes., nadstrešnica: 10.000 SIT (41,73 EUR)/mes.

BLED: Triglavska, veliko dvosobno, 99,66 m2, l. 2006, pritličje, kuhinja + jedilnica, dnevna soba, 2 spalnici, kopalnica, wc, terasa, klet, vsa oprema, klima, do 6 oseb, parkirno mesto, oddamo do maja 07. Cena: 150.000 SIT (625,93 EUR)/mes. (stroški že v ceni).

POSLOVNE PROSTORE PRODAMO

LESCE: TPC, medetaža, 75,1 m2, trgovska, izobraževalna, zdravstvena, storitvena, servisna dejavnost, l. 2005, naša novogr., www.tpc-lesce.si. Cena: 20.727.600 SIT (86.495 EUR) + ddv.

LESCE: TPC, pritličje, 78,96 m2, razl. dejavnosti, l. 2005, naša novogr., možen najem, www.tpc-lesce.si. Cena: 23.688.000 SIT (98.848 EUR) + ddv.

LESCE: TPC, mansarda, za pisarne, 104,05 m2, l. 2005, naša novogr., možen najem, www.tpc-lesce.si. Cena: 28.717.800 SIT (119.837 EUR) + ddv.

LESCE: TPC, medetaža, 107,5 m2, razl. dejavnosti, l. 2005, naša novogr., možen najem, www.tpc-lesce.si. Cena: 29.670.000 SIT (123.810 EUR) + ddv.

LESCE: TPC, pritličje, 177 m2, razl. dejavnosti, l. 2005, naša novogr., možen najem, www.tpc-lesce.si. Cena: 53.100.000 SIT (221.582 EUR) + ddv.

RADOVLJICA: Kranjska, 24,79 m2, pritličje, pisarna, klet, l. 1961, mirne dejavnosti. Cena: 7.500.000 SIT (31.296,94 EUR), davek plača kupec.

POSLOVNE PROSTORE ODDAMO

MOSTE pri Žirovnici: Pritličje cca. 285 m2, mansarda cca. 320 m2, 12-67 m2, obnova 05, v celoti ali posamezno, mirne dejavnosti. Cena: 1.917 SIT (8 EUR) za m2 mesečno + stroški + ddv.

RADOVLJICA: Gorenjska c., 58,93 m2, 2. nad., l. 2003, sprejemnica, 2 pisarni, čajna kuhinja, souporaba wc, mirne dejavnosti. Cena: 1.917 SIT (8 EUR) za m2 mesečno + stroški.

MEDVODE: Zbiljska, 176 m2, l. 1960, pritličje: 2 pisarni, sanitarije, 3 skladišča, klet: delavnica, 2 skladišča, garaža, razl. dejavnosti, v celoti. Cena: 359.460 SIT (1.500 EUR)/mesec + stroški.

GOZD PRODAMO

POKLJUKA: Mešani gozd, 15.973 m2. Cena: 3.500.000 SIT (14.605 EUR).

www.alpdom.si

FRAST d. o. o. Kranj
NEPREMIČNINSKA HIŠA
Jezerska c. 54/B, PE Šuceva 27, Kranj

04/23 44 080
041/366 896, 041/734 198
nepremicnine@frast.si

KUPIMO:

Šk. Loka, Kranj - hišo do 75 mio SIT.

STANOVANJA - PRODAMO:

Zlato polje: enosobno, 2. nad, l. 98, z novo kuhinjo, 18,5 mio, 77.199 EUR.

Planina 1: dvoinpolsobno, 65 m2, l. 1979, 22,9 mio SIT, 95.560 EUR.

Šorlijevo: enosobno, 42 m2, adapt. 2004, z moderno opremo, 21 mio SIT, 87.631 EUR.

Šk. Loka - Groharjevo naselje: dvosobno, 55 m2, adapt. 2003, 20 mio SIT, 83.460 EUR.

Vodovodni stolp: trisobno, 75 m2, l. 62, adapt. 06, 27 mio SIT, 112.669 EUR.

Železniki: dvosobno, 66 m2, adap. 1992, v hiši, 17,5 mio SIT, 73.026 EUR.

Moste pri Žirovnici: dvosobno s teraso, takoj vseljivo, 65 m2, l. 91, 1. nad., 26,5 mio sit, 110.583 EUR.

HIŠE - PRODAMO:

Bertoki: hiša, 2x80 m2, adapt. 06, parcela 446 m2, 44 mio SIT.

Korte: 2x2 apartmaja v vrstni hiši, parcela 300 m2, cena 46 mio SIT, 191.955 EUR.

BESNICA: 1/2 hiše, adaptirano 2005, 130 m2, parcela 400 m2, garaža, terasa. 30 mio SIT (125.188 EUR).

PRIMSKOVO: hiša, 2x80 m2 + klet, 440 m2, 2 garaži, l. 1980, 54 mio SIT, 225.338 EUR.

BITNJE: sodobna hiša, 250 m2, l. 1982, parcela 470 m2, takoj vseljiva 55 mio SIT, 229.511 EUR, PRIPOROČAMO

VIRMAŠE: hiša, 180 m2, parcela 457 m2, l. 1940, potrebna adaptacije, 21,5 mio SIT (89.718 EUR).

KOMENDA: sam. hiša, 180 m2 + klet parcela 440 m2, l. 1981, 48 mio SIT (200.000 EUR).

KRANJ: hiša, 220 m2, adapt. 04, 700 m2, 53 mio SIT, 221.165 EUR.

Poljšica: parcela 500 m2, 80 EUR/m2.

Dodatna ponudba na:

www.frast.si

GA-NI

GA-NI, d.o.o., P.E. Mlakarjeva ulica 107 (OPC Šenčur), 4208 Šenčur
tel: 04/25-17-199, fax: 04/26-17-198
e-pošta: info@nepremicnine-gani.si

ENOSOBNO STANOVANJE

RADOVLJICA - CANKARJEVA UL., na izredni lokaciji prodamo enosobno stanovanje v izmeri 43,80 m2, staro 23 let, 4. nad/4, vsi priključki, balkon, kopalnica z oknom, JZ-lega, kuhinja, vseljivo po dogovoru. CENA: 19.000.000,00 SIT (79.285,60 EUR).

VIKEND

POLJANSKA DOLINA - PODJELOVO BRDO, prodamo podkleten zidan vikend z lepim razgledom na sosednja Škofjeloška hribovja, stanovanjske površine 127 m2 + pomožni objekt (drvarnica) 6mx3,5 m, 1.064 m2 zemljišča, K+P+M, star 6 let, vsi priključki, CK - trda goriva, terasa, kompletno opremljen, vseljivo takoj. Vikend se nahaja na mirni lokaciji, 10 km do smučarskega centra Cerkno. CENA: 29.500.000,00 SIT (123.101,31 EUR).

ZEMLJIŠČA

BAŠELJ, na lepi lokaciji prodamo zazidljivo zemljišče v izmeri 1151 m2, namenjeno za gradnjo počitniških objektov (bivalni vikend), elektrika in voda v neposredni bližini, prevzem možen takoj. CENA: 26.360,4 SIT/m2 (110 EUR/m2).

KUPIMO

KRANJ S ŠIRŠO OKOLICO, za že znane kupce, vzamemo v posredovanje oz. prodajo zazidljiva zemljišča od 350 m2 do cca. 1000 m2.

Za nam že znanega kupca, kupimo dvodružinsko hišo, lokacija Kranj in Šk. Loka z okolico. CENA: cca. 45.000.000,00 SIT (187.781,67 EUR).

V Kranju z ožjo okolico, nujno kupimo enosobno ali enosobno stanovanje s kabinetom v izmeri cca. 50 m2, za nam že znanega kupca. **CENA: cca. 19.000.000,00 SIT (73.026 EUR).**

Za nam že znanega kupca nujno kupimo na Kidričevi cesti 20 ali 22, večje trisobno ali štirisobno stanovanje.

www.nepremicnine-gani.si

SVET
NEPREMIČNINE REAL ESTATE

SVET RE d.o.o.
Enota Kranj
Nazorjeva ulica 12
4000 Kranj
Tel.: 04/2811-000
Fax.: 04/2026-459

Email: kranj@svet-nepremičnine.si
http://www.svet-nepremičnine.si

STANOVANJA prodamo

KRANJ - nova stanovanja v poslovno stanovanjskem objektu v bližini vodovodnega stolpa, od 41 m2 do 92,40 m2. Stanovanja bodo zgrajena do julija 2007. Cene: od 406.592,39 SIT (1.698,68 EUR) do 482.726,02 SIT (2.014,38 EUR)/m2. Oglasite se v naši pisarni od ponedeljka do četrtka od 8. do 17. ure, ob petkih pa od 8. do 16. ure.

KRANJ - Zlato polje: 39,46 m2, enosobno, 1. nad., l. 1998, kuhinja, soba, predsoba, kopalnica, delno opremljeno, balkon, klet, CK-plin, T2. Cena 17,5 mio SIT (73.026 EUR).

KRANJ - Planina I: 115,60 m2, mansardno stanovanje v večstanovanjski stavbi. Stanovanje je prostorno in zelo prijetno, nahaja se v 2. nadstropju, ločen bivalni in spalni del, 2 klimi, opremljeno, CK je na plin. Cena 36,5 mio SIT (315.744 EUR).

KRANJ - nebotičnik: štirisobno, 87,4 m2, 7. /12., l. 1964, prostorno, klima. Stanovanju pripada tudi garaža. Cena 33,3 mio SIT (138.958 EUR).

TRŽIČ - Bistrica: dvosobno, 65,04 m2, l. 1981, 4./5., vzdrževano, vseljivo februarja 2007. Cena 21,5 mio SIT (89.718 EUR).

KRANJ - bližina centra: dvosobno mansardno, v večstanovanjski hiši, 53,43 m2, l. 1950, v celoti prenovljeno. Cena 19 mio SIT (79.286 EUR).

KRANJ - Planina I: dvosobno, 70,26 m2 (63,18 m2 bivalne površine in 7,08 m2 kleti), l. 1975, 3. nad/3. Cena 24,5 mio SIT (102.237 EUR).

ŠK. LOKA - Groharjevo n.: 55,10 m2, l. 1966, prijetno trisobno, mansardno stanovanje v nizkem bloku. Cena 20 mio SIT (83.458 EUR).

HIŠE prodamo

ŠK. LOKA - Grenc: lepo urejena dvostanovanjska hiša, cca. 150 m2 bivalnih površin, K+P+N, v celoti adaptirana l. 2000, l. 1964, 360 m2 parcele. Hiša je vredna ogleda. Cena 48 mio SIT (200.300 EUR).

KRANJ - Stražišče: 180 m2 bivalne površine, l. 1978, parcela 503 m2, adaptirana l. 2004, zelo lepo, nadstrešek za 2 avta, sončna lega. Podstreha je neizdelana, kamor so napeljane vse inštalacije. Cena 59,5 mio SIT (248.289 EUR).

Kranj - Zgornje Bitnje: trisobno v nadstropju hiše, 95,6 m2, l. 1957, zunanja terasa, uporabna parcela 250 m2, lastna CK na olje, garaža, parkirišče, vseljivo takoj. Cena 24 mio SIT (100.150 EUR).

Šenčur: 182 m2, v zahodnem delu naselja so naprodaj tri lične enodružinske hiše, zgrajene do 3. podaljšane faze. Hiše so podkletene, klasično grajene, z dobrim izkoristkom prostora in zasebnostjo posameznih enot. Iz dnevne sobe imajo izhod na zelenico, vsaka hiša ima tudi balkon in nadstrešek za dva avtomobila. Parcele merijo 293, 306 oz. 372 m2. Cena: 43 mio SIT (180.000 EUR). Kupci ne plačajo provizije.

ZEMLJIŠČE prodamo

Podvin - Mošnje: 559 m2, sončna, ravna parcela pravilne oblike v območju lokacijskega načrta novega naselja enostanovanjskih hiš. Cena 23.964 SIT/m2 (100 EUR).

Moše: 1009 m2, ravna, ozka parcela z direktnim dostopom po asfaltirani cesti. Podeželje, lep razgled, 8 km iz Kranja proti Smledniku. Cena 26.360,00 SIT (110 EUR) /m2.

Šk. Loka - Sv. Duh: zazidljivo zemljišče, cca. 700 m2 skupaj s cesto, ravno. Cena 31.153,00 SIT (130 EUR) /m2.

ODDAMO poslovni prostor

Zgornja Besnica: 80 m2 v kleti hiše kot skladišče, lahko preureditev v pisarne, l. 1993, sanitarije, cca. 10 parkirnih mest. Prevzem takoj. Cena 70.000,00 SIT na mesec + stroški (292 EUR).

www.svet-nepremicnine.si

GG
mali oglasi
04/201 42 47,
e-pošta: malioglasi@g-glas.si
www.gorenjskiglas.si

FESST, d. o. o.,
nepremičninska družba,
Stritarjeva ulica 5,
Kranj,
Telefon: 236 73 73
Fax: 236 73 70
E-pošta: info@fesst.si
Internet: www.fesst.si

STANOVANJA PRODAMO:

LESCE - enosobno mansardno stanovanje, IV. nadst., 37,22 m2, l. izg. 1979, cena 17.900.000,00 SIT (74.695,38 EUR).

KRANJ - PLANINA I: dvosobno stanovanje v bloku, 63,18 m2 + 7,08 m2 kleti, III. nadst., l. izg. 1975, cena 24.000.000,00 SIT (100.150,22 EUR).

KRANJ - Zlato polje: trisobno, II. nadstropje, l. izgradnje 1950, obnovljeno 2002, vsi priključki, cena 26.000.000,00 SIT (EUR 108.496,07).

KRANJ - center: štirisobno, VII. nadstropje, 87,40 m2, l. izgradnje 1964, vsi priključki, lep razgled, cena 30.434,00 SIT (127.000,00 EUR + garaža 12.000,00 EUR).

KRANJ - center: dvosobno, cca 56,00 m2, v stanovanjski hiši, II. nadstropje, v celoti obnovljeno 2006, cena 19.000.000,00 SIT (EUR 279.285,00).

KRANJ - Planina I: garsonjera, pritličje, 26 m2, l. izgradnje 1978, brez balkona, vsi priključki, vpisano v ZK, cena 14.750.000,00 SIT (EUR 61.550,65).

HIŠE PRODAMO:

PODREČA: stanovanjska hiša - novogradnja, podaljšana III. gradbena faza, tri etaže (K+P+M), izmera 153,34 m2, zemljišče 249,90 m2 + 71 m2 dovoz do hiše. Cena 39.500.000,00 SIT (EUR 164.830,57).

SELŠKA DOLINA - bližina Soriške planine starejša bivalna hiša, 70 m2 povr., neizdelana mansarda, l. izg. 1923, l. 2003 v celoti obnovljena streha, zemljišča 334 m2, cena 15.000.000,00 SIT (62.593,89 EUR).

PARCELE:

BRITOF - VOGE: zazidljiva, 615 m2, cena 160,00 EUR/m2.

CERKLJE - okolica: zazidljivo zemljišče v izmeri 530 m2 z manjšo brunarico, cena 16.000.000,00 SIT (EUR 66.766,81)

VIKEND:

BAŠELJ: bivalni, 60 m2, balkon, l. izgradnje 1982, vsi priključki, ogrevanje na drva, cena 30.000.000,00 SIT (EUR 125.187,78).

POLJANSKA DOLINA: bivalna brunarica, 55 m2, balkon, l. izgradnje 1994, čudovita lokacija, cena 15.000.000,00 SIT (62.593,89 EUR).

ODDAJA V NAJEM

RADOVLJICA - okolica: urejeno dvosobno stanovanje, 46 m2, opremljeno, v manjši stanovanjski hiši, l. izgradnje 1955, garaža, vrt, najemnina 50.000,00 SIT (EUR 210), predplačilo v znesku dveh zneskov najemnine, varščina, vseljivo takoj.

www.fesst.si

LOMAN
nepremičninska družba d.o.o.

Zevnikova ul. 11, Kranj, PE Stritarjeva ul 8, Kranj, tel.: 041/347 323, 04/2362 890

HIŠE PRODAMO

ŽELEZNIKI, Log, novogradnja, III. gr. faza, tloris 10x12 m (P+N+M), 1000 m2 zemljišča ob gozdu, na robu naselja. Cena: 29 MIO sit (121.015 EUR).

KRANJ, bližnja okolica, vrstna, končna, let. 1992, 180 m2 bivalne površine + klet, odlično vzdrževana, na 350 m2 zemljišča. Možnost menjave za stanovanje v Kranju, cena: 60 MIO sit (250.376 EUR).

PREDDVOR, 130 m2, adaptirana 2000, na zemljišču 600 m2. Cena: 48 MIO sit (200.300 EUR), možna menjava za stanovanja v Kranju.

VISOKO, starejšo kmečko hišo 85 m2, z gosp. poslopjem, let. cca. 1920, predvsem za nadomestno gradnjo, na parceli 950 m2, na robu vasi. Cena: 27,4 MIO sit (114.338 EUR).

TRBOJE, samostojna, lahko tudi dvodružinska, 240 m2 biv. prostora + K+M+večja garaža, adaptirana 1996, ravna parcela 588 m2. Možna menjava za stanovanje ali manjšo hišo v okolici Kranja. Cena: 48,5 MIO sit (202.387 EUR).

STANOVANJE PRODAMO

CERKLJE, enosobno (predelano v dvosobno) 45 m2, let. 1983, mansarda nizkega bloka (2/2), z nadstreškom za avto. Cena: 20 MIO sit (83.458 EUR).

KRANJ, Planina I, dvosobno s kabinetom, 54 m2, popolnoma in kvalitetno adaptirano 2004, 3. nad., južna lega, balkon. Cena: 24,8 MIO sit (103.488 EUR).

STANOVANJE KUPIMO

Za nam znano stranko kupimo eno- ali enoinpolsobno stanovanje na Planini. Cena: do 20 MIO sit (83.458 EUR).

HIŠO KUPIMO

Za nam znano stranko kupimo novejšo manjšo enostanovanjsko hišo z nekaj parcele, na območju Kranja, Radovljice ali Škofje Loke. Cenovni razred do 55 MIO sit (229.510 EUR).

e-pošta: loman@volja.net

EKO HIŠA d.o.o.

Mlinska ul. 1, Maribor, PE Tržič, Ste Marie Aux Mines 9/a
Telefon: 592 59 49, 030/30 20 11

STANOVANJA PRODAMO

KRANJ - Zlato polje zgoraj, enosobno, 40,14 m2, 1/4, l.i. 1961, obnovljeno v celoti, lepo opremljeno, vseljivo v sredini avgusta 2007. Cena: 19,5 mio sit (81.372,06 EUR).

KRANJ - mesto, dvosobno, 57,9 m2, M/2, dograjeno l. 1979, obnovljeno v celoti, klimatizirano. Cena: 23.724.360 sit (99.000 EUR).

TRŽIČ - mestno jedro, trisobno, 65,93 m2, mansarda, dvoetažno, l. 2006 večstanovanjska stavba v celoti obnovljena. Cena: 22,2 mio sit (92.639 EUR).

TRŽIČ - center mesta, trisobno, 66,20 m2, mansarda/2, l. 2006 večstanovanjska stavba v celoti obnovljena. Cena: 21,5 mio sit (89.718 EUR).

HIŠE PRODAMO

KRANJ - okolica, Trboje, dvostan. hiša, 256 m2 biv. površine, parc. 621 m2, l.i. 1984, obnovljena, opremljena, urejen vrt in sončna terasa. Cena: 53 mio sit (221.165,08 EUR).

SENIČNO - stan. hiša, III. gr. faza, 261,37 m2 biv. površine, parcela 456 m2, l.i. 2005, lepa lokacija. Cena: 45,57 mio sit (190.160,24 EUR).

KRANJ - Mlaka, 1/2 stan. hiše, mansarda, 130 m2 biv. površine, garaža, nadstrešek za avto, klet, 300 m2 vrta. l.i. 1978, vzdrževano. Cena: 36,9 mio sit (153.980,97 EUR).

PARCELE PRODAMO

BREZJE PRI TRŽIČU - zazidljiva parcela, 542 m2, dostop asfalt. Cena: 16.775 sit/m2 (70 EUR/m2).

PODNART - 2 zazidljivi parceli, 1.066 m2 in 1.119 m2, ravni, sončni, pravokotne oblike. Cena: 16.775 sit/m2 (70 EUR/m2).

ZMINEC PRI ŠKOFJI LOKI - Brode, zazidljiva parcela, 1.311 m2, ravna, sončna. Cena: 19.171,2 sit/m2 (80 EUR/m2).

www.eko-hisa.si

gekkoprojekt nepremičnine
Britof 79A, 4000 Kranj
info-nep@gekkoprojekt.si
www.gekkoprojekt.si
04 2341 999
031 67 40 33

PRODAMO STANOVANJA

KRANJ - CENTER: nova stanovanja v popolnoma obnovljeni meščanski hiši v centru mesta.
- **3-sobno 59,9 m2**, pritličje. Cena: 25.199.559,00 SIT;
- **2-sobno 52,43 m2**, pritličje. Cena: 23.502.792,60 SIT;
- **2-sobno 58,74 m2**, 1. nadstropje. Cena: 26.981.866,80 SIT;
- **3-sobno duplex 96,25 m2**, 1. nadstropje in mansarda. Cena: 39.620.022,75 SIT.

KRANJ - HUJE: štirisobno s shrambo, 101,10 m2, l. 1945, popolnoma obnovljeno 2002, nadstropje P/2, odlična lokacija, vsa infrastruktura, trenutno poslovni prostor z vsemi dovoljenji. Cena: 32.000.000 SIT.

BEGUNJE NA GORENJSKEM: dvosobno s shrambo, l. 1988, nadstropje 3./4. lastno parkirišče, balkon, mirna lokacija. Cena: 23,5 MIO SIT.

KUPIMO HIŠO:

KRANJ - OKOLICA: Za znane stranke kupimo več enodružinskih hiš, na parceli od 500 do 1000 m2. Takojšnje plačilo.

ODDAMO POSLOVNI PROSTOR

LESCE: 150 m2, obn. 1996, opremljen nočni lokal v obratovanju. Možna tudi prodaja. Cena: 300.000 SIT/mesec ali 72 mio SIT.

KRANJ - CENTER: dva pisarniška prostora, l. 1900, obnovljeno, 1. nadstropje, pisarna 34 m2, cena 8 EUR/m2 in pisarna 130 m2, cena 6 EUR/m2.

www.gekkoprojekt.si

novogradnje, adaptacije, nepremičnine

venum d.o.o.
Britof 43, 4000 Kranj
tel./fax: 04/234-30-50
gsm: 031/684-777
e-pošta: lidija@venum.si

NAKUP

Kranj, za znane stranke iščemo dvosobna stanovanja. Če se odločate za prodajo, nas pokličite!

Kranj, okolica, smer Preddvor, Ljubljana, Šk. Loka, za znane stranke iščemo zazidljive parcele, cca. 600 m2, komunalno urejene.

PRODAJA

Britof, Voge, dvojček - dve stan. enoti na parc. 222 in 279 m2, s kletjo. Sončna, mirna lokacija. Začetek gradnje konec leta, vselitev 1. maj 2007. Cena 45.000.000,00 SIT.

www.venum.si

NEPREMIČNINE

STANOVANJA

PRODAM

ENOSOBNO, stanovanje z vrtom v večstanovanjski hiši v Stražišču pri Kranju, ☎ 041/271-099 6009614

DVOINPOLSOBNO Bled - Alpski bloki, 71 m2, adaptirano l. 2003. Royal nepremičnine, d.o.o., Cigaletova 5, Ljubljana, cena: 39.800.000,00 SIT, ☎ 01/300-73-70, www.royal-nepremicnine.com 6009647

ITD NEPREMIČNINE, d.o.o.
MAISTROV TRG 7, 4000 KRANJ
TEL.: 04/23-81-120, 04/23-66-670
041/755-296, 040/204-661, 041/900-009
e-pošta: itd.nepremicnine@siol.net
www.itd-plus.si

DVOSOBNO STANOVANJE Kranj - Zlato polje, oz. 60000 eur, cena: 14.000.000,00 SIT, ☎ 041/245-781 6009762

DVOSOBNO STANOVANJE Kranj - Zlato polje, 50 m2, novo, ugodno. Modro, d.o.o., Bergantova 10, Ljubljana, ☎ 031/378-038 6009684

DVOSOBNO Bled - Alpski bloki, 51 m2, adaptirano l. 2003. Royal nepremičnine, d.o.o., Cigaletova 5, Ljubljana, cena: 25.900.000,00 SIT, ☎ 01/300-73-70, www.royal-nepremicnine.com 6009646

TRISOBNO Stražišče, opremljeno, renovirano, z lastnim parkiriščem, pisano v ZK, cena: 30.000.000,00 SIT, ☎ 040/633-411 6009729

K3 KERN d.o.o. NEPREMIČNINE
Maistrov trg 12, 4000 Kranj
Tel. 04/202 13 53, 202 25 66
GSM 051/320 700, Email: info@k3-kern.si

KRANJ, nebotičnik, 4-sobno, 87,5 m2, balkon, klet, garaža, svetlo, lep razgled, slike na www.freewebs.com/prodajalec1, okv. cena 33.360.000 SIT, ☎ 031/607-875 6009842

ŠTIRIINPOLSOBNO Bled - Alpski bloki, 112 m2, adaptirano l.2003. Royal nepremičnine, d.o.o., Cigaletova 5, Ljubljana, cena: 61.900.000,00 SIT, ☎ 01/300-73-70, www.royal-nepremicnine.com 6009648

ODDAM

SOBO, opremljeno, najemnina s stroški sprotna + 2 meseca varščina, za 1 osebo, ☎ 04/236-37-70 6009785

DVOSOBNO STANOVANJE Zbiljski gaj - Medvode, opremljeno, za daljše obdobje, v hiši z vrtom, ☎ 041/620-472 6009619

ZAMENJAM

OBNOVLJENO STANOVANJE pri Kino Center, 76 m2, zamenjam za enosobno stanovanje ali večjo garsonjero, razlika #, ☎ 051/427-676 6009616

HIŠE

PRODAM

DVOJČEK Škofja Loka, 3 PGP, 190 m2/290 m2. APN, d.o.o., Škofjeloška c. 26, Medvode, cena: 35.900.000,00 SIT, ☎ 041/672-917, www.apn.si 6009714

HIŠO, v okolici Kranj, lepa in mirna lokacija, ☎ 031/510-760 6009772

STANOVANJSKO HIŠO, 3. gradbena faza, ob glavni cesti Železniki - Davča, ☎ 041/271-583 6009783

VRSTNA HIŠA Kranj, 240 m2, končna, lokacija kot samostojna, sončna lega, v zelenem pasu, ☎ 040/845-683 6009827

VIKENDI, APARTMAJI

PRODAM

PODČETRTEK AQUALUNA APARTMA 30 m2, ogr. atrij 20 m2, opremljen za 6 oseb, KTV, telefon prodam oz. zamenjam za OS avto do 20.000 eur - prevzem takoj, ☎ 041/366-993 6009583

APARTMA Poreč - Novigrad, prodam ali oddam za daljše obdobje, ☎ 040/840-290 zvečer 6009822

POSESTI

PRODAM

PARCELA Bitnje, 1.337 m2, gradbena, možnost delitve na dve, ☎ 031/536-051 6009818

POSLOVNI PROSTORI

PRODAM

SKLADIŠČNO POSLOVNI OBJEKT Jesenice, 900 m2, na parceli 906 m2, industrijska cona, bližina železnice, ☎ 041/755-726 6009817

ODDAM

GOSTINSKI LOKAL Okolica Bleda, v obratovanju, odkup inventarja, prevzem takoj, ugodno, ☎ 01/251-69-92 6009766

GARAŽE

ODDAM

GARAŽO, v bližini Spara na Planini v hiši, ☎ 04/232-30-32 6009793

MOTORNA VOZILA

AVTOMOBILI

PRODAM

AUDI A6 1,9 TDI, l. 2000, 155.000 km, črne barve, resni, cena: 2.400.000,00 SIT 6009823

OPEL Astra 1,6i GT, l. 1993, 160.000 km, cena po dogovoru, ☎ 040/884-004 6009711

PEUGEOT 206 1.1, l. 99, 3v, 78.000 km, servisna knj. Cena 870.000 SIT. ☎ 041/239-456

AG GANTAR d.o.o.
Bratov Praprotnik 10, 4202 Naklo
PE Kranjska cesta 22, 4202 Naklo

PRODAJA IN MONTAŽA:
- pnevmatike in platišča,
- amortizerji TNOMOIT hitri servis vozil
- avtooptika, vse za podvozje vozil,
- izpušni sistemi, katalizatorji

Tel. 04/25 76 052
Http://www.aggantar.si

RENAULT Clio 1,2, l. 1999, 420.000 km, 1. model, 3 vrata, kovinsko zelen, tehnično pregledan, ☎ 041/704-578 6009808

RENAULT Scenic DCI, l. 2001, 114.000 km, z dodatno opremo, ☎ 051/306-069 6009790

ŠKODA Favorit LX1, l. 1993, registriran do 3/2007, ugodno, ☎ 041/257-612 6009777

VOLKSWAGEN Jetta 1,9 TDI, l. 2006, 6.000 km, kovinsko siva, cena po dogovoru, ☎ 031/225-870 6009844

VOLKSWAGEN Passat karavan, l. 1993, cena po dogovoru, ☎ 040/208-712, 041-324-961 6009796

DRUGA VOZILA

PRODAM

PRIKOLICA, za osebni avtomobil, registrirana, ☎ 041/316-625 6009840

MOTORNA KOLESA

KUPIM

PONY EXPRES, star moped ali težji star motor, lahko nevozen ali v okvari, ☎ 041/681-058 6009833

AVTODELI IN OPREMA

PRODAM

JEKLENA PLATIŠČA, za Audi A3 195-15, cena 6000 sit/kos, ☎ 031/223-028 6009786

PNEVMATIKE IN PLATIŠČA, 175 70 R13, zimske Sava Exact M+S, cena po dogovoru, ☎ 041/733-427 6009662

4 ZIMSKE PNEVMATIKE, 155 70 R13, vožene eno sezono, Sava S3, cena 16.000 sit. ☎ 041/706-358 6009839

SNEŽNE VERIGE, za traktor Pasquali, ☎ 04/572-56-12 6009791

KARAMBOLIRANA VOZILA

KUPIM

POŠKODOVANO VOZILO, tudi totalka - ponujam največ, takojšen odkup, prevoz, ☎ 031/770-833 6009487

OSTALO

KUPIM

NAJSTAREJŠE AVTOMOBILE, ☎ 041/709-566 6009807

STROJI IN ORODJA

PRODAM

SEKULAR, za žaganje drv, ☎ 031/812-210 6009771

GRADBENI MATERIAL

GRADBENI MATERIAL

PRODAM

HENELIT BEL LAK, oprijem na pocinkano jeklo/baker, nerjaveče jeklo, trdo plastiko, ☎ 04/232-43-58 6009614

KURIVO

PRODAM

8 METROV, suhih bukovih drv, ☎ 041/705-796 6009798

BREZOVA DRVA, ☎ 041/853-040 6009805

BUKOVA, ali mešana drva, lahko razžagana in z dostavo, ☎ 04/512-27-74 6009636

DRVA, metrska ali razžagana, bukova, mešana in brezova, možnost dostave, ☎ 041/718-019 6009519

LESNE BRIKETE, za kurjavo, ugodno, ☎ 04/533-16-48, 040/887-425 6009570

SMREKOVE BUTARE, suhe, 150 kom. Najden ključ cilinder na Goriškem pokopališču 1. novembra, ☎ 04/256-11-32 6009776

SUHO ŽAMANJE, bankine 10x10cm in 10x12cm, ☎ 051/625-877 6009758

STANOVANJSKA OPREMA

POHIŠTVO

PRODAM

KAVČ Z LEŽIŠČEM, in zgornjo prešito odejo za ležišče, ugodno, ☎ 031/370-350 6009779

KOMPLETNO KUHINJO, pomivalni stroj, hladilnik, štedilnik, pom. miza, napa,. cena: 60.000,00 SIT, ☎ 031/223-130, 041/204-194 6009780

POSTELJA, bukev, Alples z jogijem 90x200 cm in omaro z drsnimi vrati, 5-delna, svetle barve, ☎ 040/287-101 6009826

GOSPODINJSKI APARATI

PRODAM

PRALNI STROJ, in hladilnik Gorenje, ☎ 041/878-494 6009778

OSTALO

PRODAM

NOTRANJA VRATA, nova, barva hrasta in kavni aparat Gaggia, ☎ 041/448-148 6009834

ŠTEDILNIK, na trda goriva, nerjaveča pločevina, sončna plošča, levi, ☎ 041/712-027 6009835

TAPISERIJE, 2 kreaciji (31 izd), na temo Kristusov križev pot. Ocenjeno na 24 mio sit, ☎ 031/225-870 6009845

ŠPORT, REKREACIJA

PRODAM

RABLJENA ALI NOVA, smučarska oprema, cene ugodne, stare otroške smuči vzamemo v račun za nove, Rubin d.o.o., Kokrica, od 15. do 19. ure, ☎ 04/204-91-91 6009494

ORBITREK, zelo dobro ohranjen, cena: 10.000,00 SIT, ☎ 041/715-042 6009837

KNJIGE, PUBLIKACIJE

PRODAM

VELIKA ZBIRKA, o zgodovini 20. stoletja v knjigah in videokasetah, cena: 50.000,00 SIT, ☎ 04/512-08-59 6009636

OBLAČILA

PRODAM

NOGAVICE, iz domače ovčje volne in ovčje kožice, ☎ 031/444-126 6009820

ŽENSKE BARETE, in šale, več barv, ☎ 04/531-52-04 6009825

OTROŠKA OPREMA

PRODAM

OTROŠKA POSTELJA, dimenzije 140x70 z vzmetnico, bukev, ugodno, ☎ 041/366-759 6009601

VOZIČEK, vreden ogleda, cena: 10.000,00 SIT, ☎ 051/351-828 6009770

ŽIVALI IN RASTLINE

PRODAM

LABRADORCE, z rodovnikom, odličnih staršev, stare 2 meseca, ☎ 051/391-808 6009625

JABOLKA ZA OBNOVITEV, visokodebelnih sadovnjakov ali zasaditev novih, cepljena na sejancih 6009793

LIGUSTER SADIKE, za živo mejo, ugodno, ☎ 04/531-83-14, 040/295-312 6009775

ROBIDNICE, trajnice vrtne brez trna, zelo rodne in hibiskuse vrtne, zelo cvetoče, ☎ 04/361-46-40, 031/535-562 6009832

SADNE SADIKE, starih in novih sort, odprto od 8. do 18. ure, ☎ 01/364-31-95, 041/558-448, 041/841-843 6009626

ODDAM

DVA KUŽKA, mešanca, stara sedem tednov, ☎ 04/512-26-52 6009830

PODARIM

DVA PSA, stara 2 meseca, ☎ 031/325-147 6009792

DVA PSA MEŠANCA, nizke rasti, kratkodlaka, stara 6 tednov, ☎ 041/347-733 6009621

ČRNEGA MUCKA, z belo piko na vratu. Pripeljemo na dom, ☎ 04/595-50-61 6009692

KMETIJSTVO

KMETIJSKI STROJI

PRODAM

ROTACIJSKO KOSILNICO, SIP 135 in kultivator z ježem 180 cm, ☎ 031/604-918 6009797

TROBRAZDNI PLUG, Regent obračalnik, ☎ 031/360-546 6009813

PRIDELKI

PRODAM

BELI IN RDEČI, jedilni krompir in novo leseno kletko za prevoz prašičev, ☎ 031/585-345 6009747

BRINOVE JAGODE, cena 150sit/kg, cca. 500 kg, možnost dostave, ☎ 041/928-011 6009768

DOMAČA JABOLKA, boskopski kosmač, jonatan. Žeje 1, ☎ 04/257-18-22 6009769

JABOLKA, voščenka in ontarija, neškropljena in sadno žganje, ☎ 04/204-23-97 6009815

JABOLKA, več sort, zimska, neškropljena, ☎ 040/485-307 6009824

KRMNI KROMPIR, Luže 35, ☎ 04/253-12-43 6009788

REPO, za krmo ali kisanje, Cerklje, ☎ 04/252-15-69 6009784

REPO, za kisanje in rdečo peso, ☎ 04/252-26-22 6009841

REPO ZA KRMO, ali olupljeno, ☎ 041/728-092 6009821

VINO CVIČEK, domače, naravno in belo vino, ☎ 04/533-66-19 6009781

VZREJNE ŽIVALI

PRODAM

BIKCA, križanca starega 1 mesec, ☎ 04/252-26-89 6009785

BIKCA ČB, starega 10 dni in teličko simentalko, staro 10 dni, ☎ 031/378-922 6009767

TELICO, simentalko staro 13 mesecev, ☎ 04/252-24-89 6009810

TELIČKI, simentalki, stari 2,5 in 6 mesecev, cena po dogovoru, ☎ 041/321-055 6009843

TELIČKO, simentalko staro 3 mesece in nerabljeno opeko novi bečej, ☎ 031/309-731 6009782

TELIČKO SIMENTALKO, staro 1 mesec, ☎ 04/595-77-17 6009753

VEČ BIKCEV, ČB, starih 14 dni, ☎ 031/768-629 6009794

VEČ TELIČK, simentalk od 100 do 180 kg, ☎ 04/580-62-06 6009773

ZAJCE, nemške lisce za nadaljnjo rejo ali zakol, ☎ 04/531-42-37 6009787

KUPIM

BIKCA, simentalca, starega 10 dni, ☎ 031/568-140 6009654

ODKUPUJEMO, mlado pitano govedo bike, krave, teleta, ☎ 051/650-975 6009855

TELIČKA, simentalca, starega do 7 dni, ☎ 01/754-00-75 6009631

OSTALO

PRODAM

HLEVSKI GNOJ, uležan, mešan, brez žaganja, dobre kvalitete, možnost dostave, ☎ 040/845-860 6009800

SILAŽNE BALE, 1. in 2. košnja, ☎ 040/381-496 6009806

SILAŽNE BALE, Zalog 11, ☎ 04/252-18-06 6009629

ZAPOSLITVE

NUDIM

IŠČEMO, dekle za delo v strežbi v popoldanskem času, v okrepčevalnici Seljak, Šiška 12, Preddvor, ☎ 031/663-095 6009740

IŠČEMO DEKLE, za delo v dnevnem baru 1-2-krat tedensko v popoldanskem času. Dnevni bar Petelinov hram, Valvasorjeva 17, Bled, ☎ 051/305-345 6009586

Zaposlimo **delavca strojne ali lesarske smeri** (m/ž) za delo v proizvodnji. **MKL SYSTEMS, d. o. o., Mlakarjeva ulica 107, Šenčur, 251-69-69**

IŠČEMO DEKLE, za strežbo. Karantanija, d.o.o., Drulovka 40, Kranj, ☎ 04/233-21-20 6009605

REDNO ALI HONORARNO, zaposlimo natakarja/ico. Stare Hribar Mateja s.p., Koroška c. 59, Kranj, ☎ 04/236-13-02 6009803

REDNO ZAPOSLIMO NATAKARICO, Frantar Dejan s.p., Ste Marie aux Mines 15, Tržič, ☎ 051/601-820 6009615

V STRAŽIŠČU, pri Kranju iščemo prijetno dekle za strežbo v kava baru. Sobote in nedelje proste. Jakelj in ostali d.n.o., Benedikova 1, Kranj, ☎ 031/764-399 6009774

MEDNARODNO TRANSPORTNO, podjetje Anton Grašič s.p., Polica 11, Naklo, zaposli voznika C in E kategorije z izkušnjami za mednarodni transport., ☎ 041/613-158 6009652

ZAPOSLIMO ŠOFERJA, C in E kategorije za domače in mednarodne prevoze. Stare Štefan s.p., Luže 60, Visoko, ☎ 041/624-796 6009764

ZAPOSLIMO VOZNIKA, C in E kategorije v mednarodnem transportu. Jurčič & Co., d.o.o., Bodovlje 9a, Škofja Loka, ☎ 041/761-400 6009804

ZAPOSLIMO VOZNIKA, za razvoz kurilnega olja na Gorenjskem za nedoločen čas. OMV Istrabenz, d.o.o., Ferrarska 7, Koper, ☎ 040/745-610 6009805

ZAPOSLIMO, takoj vestnega in zanesljivega delavca/ko za dvoizmensko delo v proizvodnji. MEMO AB, d.o.o., Kidričeva 43b, 4220 Škofja Loka, ☎ 04/511-04-00 6009653

HENNLICH

Zaposlimo:

STROJNEGA TEHNIKA (m/ž)

za pisarniška in servisna dela

ter

POMOČNIKA V PISARNI (m/ž)

pri prodajnih aktivnostih

Delo je za nedoločen čas.

Več informacij na www.hennlich.si.
Prijave pošljite do 30. 11. 2006 na
HENNLICH d. o. o., Podnart 33, 4244 Podnart

IŠČEMO TRI NOVE, sodelavce za delo po že znanih strankah. Posredništvo Zdene Brovč s.p., Virmaše 170, Škofja Loka, ☎ 040/304-270 6009611

LOKAL V OKOLICI, Kranja išče osebo za čiščenje lokala 4x tedensko. Aldera, d.o.o., Partizanska 34, Šenčur, ☎ 031/678-887 6009763

OBDELOVALCA KOVIN, za delo na stružnih avtomatih, zaželene izkušnje. Kovinex, d.o.o., Puštal 8, Škofja Loka, ☎ 04/512-80-70 6009602

ZAPOSLIMO INOVATIVNEGA, in kreativnega frizerja/ko za samostojno delo v salonu. B.I. Estetic, Kidričeva 47, Kranj, ☎ 04/202-35-33 6009670

ZAPOSLIMO PRIDNO, in pošteno žensko za čiščenje poslovnih prostorov. delo je dvoizmensko, obvezen je vozniški izpit B kategorije. Čistilni servis Zana, Zg. Gorje 87, Zg. Gorje, ☎ 04/572-56-54 po 18. uri 6009760

IŠČEM

INŠTRUKTOR MATEMATIKE, pomoč pri učenju, ☎ 040/381-295 6009589

PREVAJANJE, in inštrukcije angleškega jezika ter matematike za osnovne in srednje šole, ☎ 031/323-235 6009612

STORITVE

NUDIM

ADAPTIRAMO HIŠE, in celotna stanovanja, Megamatrix, d.o.o., Staretova 39, Kranj, ☎ 041/570-957 6008102

MALI OGLASI, ZAHVALE

ALEKSANDRA - NOVA OPTIKA, v Mercator centru Kranj! Akcijska prodaja kontaktnih leč - ob nakupu dveh škatel kontaktnih leč brezplačna tekočina za vzdrževanje, Aleksandra Breger s.p., ☎ 04/234 234 2 6009283

ALI ŽELITE, na novo pobarvati fasado in lesen napušč? Ugodno! Megamatrix, d.o.o., Staretova 39, Kranj, ☎ 041/570-957 6009101

ČE POTREBUJETE, pomoč pri čiščenju vašega doma, me pokličite, ☎ 041/541-559 6009826

IZVAJAM, vsa slikopleskarska dela, barvanje napušča, beljenje fasad, kitanje in beljenje notranjih površin in dekorativni opleski, antiglivični premazi, Pavec Ivo s.p., Podbrezje 179, Naklo, ☎ 031/39-29-09 6009874

NUDIMO VAM VSA SLIKOPLESKARSKA, dela, suhomontažna dela knauf in riggips ter vsa zaključna dela v gradbeništvu. JR Kranj, d.o.o., Golniška c. 13, Kranj, ☎ 04/204-96-30, 040/624-078 6009602

OBNAVLJAMO KOPALNE KADI, z nabrizgavanjem epoksi emajlne prevleke. Izkušnje in jamstvo. IDEJA, Žiga Snoj s.p., Brilejeva 16, Ljubljana, ☎ 041/592-169 6009562

VAŠO HIŠO, oblečemo še do zime, Fasaderstvo GINC, d.o.o., Fabianijeva ulica 13, Ljubljana, ☎ 041/280-986 6009273

ZA STANOVANJE, ali hišo nudim doživljenjsko oskrbo starejši osebi, pokretni ali nepokretni. Imam dolgoletne izkušnje., ☎ 04/586-39-24 6009765

ZAŠČITNE, okenske mreže "gavtre" in kovane železne ograje po naročilu, Goldi, d.o.o., Francarija 8, Preddvor, ☎ 04/255-11-29, 041/684-389, 041/209-454 6009668

ŽALUZIJE, notranje (na verižico, zatemnitev), zunanje, lamelne in plise zavese, screen senčila, izdelamo i montiramo, Rono senčila, d.o.o., Mavsarjava cesta 46, Notranje Gorice, ☎ 01/365-12-47, 041/334-247 6009217

IŠČEM

IŠČEMO GOSPODINJSKO, pomočnico za delo, 8 ur tedensko, Žirovnica, ☎ 041/618-775 6009636

V OKOLICI BLEDA, iščemo varuško in gospodinjsko pomočnico. Od kandidatk pričakujemo izkušnje pri delu z otroki, urejenost in natančnost. Prednost imajo mlajše upokojenke, šifra: Varuška 6009606

POLSOVNI STIKI

KREDITI
Do 7 let, na osebni dohodek ali pokojnino, do 50 % obremenitve. Krediti na osnovi vozila, ter leasingi za vozila stara do 10 let.
MOŽNOST ODPLAČILA NA POLOŽNICE, PRIDEMO TUDI NA DOM!
NUMERO UNO Robert Kukovec s.p., Mlinska ul. 22, Maribor
Tel.: 02/252-48-26, mob: 041/750-560, 041/331-991

OBVESTILA

SKUPINA MODRINA, Vas vabi v hotel Bellevue na Šmarjetni gori. Plesna glasba, igranje v živo. Rafael Vidmar s.p., Breg ob Savi 14, Mavčiče 6009655

WWW.GORENJSKIGLAS.SI

GG | *naročnine* | 04/201 42 41, e-pošta: narocnine@g-glas.si, www.gorenjskiglas.si

---

V SPOMIN

Jutri, 15. novembra 2006, bo minilo leto, odkar te ni več z nami, naša draga

CIRILA SUŠNIK

a za vedno ostajaš v naših srcih.

Mož Ivan, hči Metka z družino

V SPOMIN

Srce tvoje je zastalo,
zvon v slovo ti je zapel,
misel nate bo ostala,
spomin za vedno bo živel.

Danes, 14. novembra 2006, minevajo tri leta, odkar te ni več med nami, naša draga

MILENA ŽUMER

Hvala vsem, ki se je spominjate.

VSI TVOJI
Zg. Bitnje, 14. novembra 2006

Prazen dom je in dvorišče,
naše oko zaman te išče.
Solze, žalost, bolečina
te zbudila ni.
Tih in nem je grobek,
kjer počivaš sinek ti,
a na njem lučka večnosti gori!

ZAHVALA

V 12. letu starosti nas je zapustil naš ljubljeni sin, bratec, vnuk, pravnuk in nečak

GREGOR ZAMLJEN

iz Zagorice nad Kamnikom

Iskrena hvala vsem sorodnikom, prijateljem, sosedom, znancem, sodelavcem OŠ Stranje, Tovarne klobukov "Šešir" Škofja Loka, učencem in učiteljici 4.a razreda OŠ Stranje za izrečena sožalja, podarjeno cvetje in sveče. Zahvaljujemo se tudi učencem, osebju in Klubu staršev Zavoda za usposabljanje invalidne mladine Kamnik, še posebej zdravnici mag. Dianne Jones, ki ste dnevno skrbeli za našega Gregorja. Posebna zahvala Damjani Drolc in Urošu Stanoniku za neizmerno pomoč v naših najtežjih trenutkih, ter katehetinji sestri Magdaleni Cimerlajt. Hvala g. župniku Matiji Selanu za lepo opravljen pogrebni obred, pevcem za ganljivo petje, trobentaču in ravnateljici OŠ ZUIM Isabelli Morel Bera za ganljive besede v slovo. Hvala vsem, ki ste našega Gregorja imeli radi in ste ga številno pospremili v njegov mnogo prerani grobek.

Žalujoči: mami Mojca, ati Lojze, sestrica Maja ter družine Stanonik, Zamljen, Homan in drugi sorodniki
Zagorica, Zg. Stranje, Zminec nad Škofjo Loko, oktobra 2006

ZAHVALA

Zaspala je naša draga majki

VIDA OMAN

rojena Mrak

Pokopali smo jo 7. novembra 2006 v krogu njenih najbližnjih in prijateljev. Zahvaljujemo se vsem za izrečena sožalja, prineseno cvetje in sveče. Posebej pa se zahvaljujemo sosedi Slavki Pavlin za vso dolgoletno pomoč.

Olga in Tine z družinama

ZAHVALA

V 87. letu je svojo življenjsko pot sklenila naša draga mama, stara mama, prababica, sestra, teta in tašča

ALOJZIJA DEŽMAN

iz Seničnega

Iskreno se zahvaljujemo sorodnikom, sosedom, prijateljem in znancem za izrečena ustna in pisna sožalja, podarjeno cvetje, sveče in denarno pomoč. Lepa hvala gospodu župniku, Komunalni službi Tržič, ZD Tržič, Bolnišnici Golnik, Polikliniki Ljubljana, pevcem za zapete žalostinke ter trobentaču Stanetu Praprotniku. Hvala tudi vsem tistim, ki ste ostali neimenovani, a ste nam kakorkoli pomagali in v težkih trenutkih stali ob strani.

ŽALUJOČI VSI NJENI

V SPOMIN

Prazen dom je in dvorišče,
oko zaman te išče.
Solza, žalost, bolečina te obudila ni,
ostala je praznina, ki boli.

Minili sta dve leti od smrti

VALENTINA BENEDIČIČA

univ. dipl. ing. agronomije

Hvala vsem, ki se ga spominjate, se ustavljate pri njegovem grobu in mu prižigate sveče.

VSI NJEGOVI

OSMRTNICA

V 94. letu starosti nas je zapustila naša draga mama, stara mama, prababica, sestra in teta

ANA PEČNIK

roj. Brulc, iz Stražišča

Pogreb drage pokojnice bo danes, v torek, 14. novembra 2006, ob 14. uri na pokopališču v Bitnjah. Žara bo na dan pogreba od 9. ure dalje v poslovilni vežici na tamkajšnjem pokopališču.

Žalujoči: VSI NJENI
Stražišče, Spodnja Besnica, Nova Gorica, Domžale, 10. novembra 2006

OSMRTNICA

Sporočamo žalostno vest, da nas je v 75. letu starosti zapustila

MARIJA BODLAJ

roj. Bitenc z Brega ob Bistrici 4

Na njeno zadnjo pot jo bomo pospremili v sredo, 15. novembra 2006, ob 16. uri na pokopališču v Križah. Žara bo na dan pogreba od 10. ure dalje v mrliški vežici v Križah.

ŽALUJOČI VSI NJENI

ANKETA

Država ni ravnala prav

DANICA ZAVRL ŽLEBIR

Zgodba z romsko družino, preseljeno v azilni dom, še vedno odmeva v javnosti. Se je država pravilno lotila reševanja romskega vprašanja, smo vprašali nekaj naključnih sogovornikov.

Foto: Gorazd Kavčič

Erna Sitar:

"Država bi res morala reševati romsko vprašanje, a tako, da bi poskrbela, da se Romi naučijo kulture in da spoštujejo zakone. Njihovi otroci bi morali hoditi v šolo in se naučiti delati."

Manca Medvešek:

"Natančno ne spremljam, kaj se ta čas dogaja v zvezi z Romi. Tudi ne vem, kam bi jih dali. Vedeti pa moramo, da so tudi oni ljudje in si zaslužijo človeško ravnanje."

Nada Česen:

"Ne poznam pobliže te problematike, ne zdi pa se mi prav, da se policija vpleta v te stvari. Odnos Slovencev do Romov in tudi nasploh do drugačnih mi ni všeč."

Bojan Ančik:

"Izviram iz krajev, kjer so doma tudi Romi in vem, da je bilo z njimi vselej zelo težko. Toda država bi se morala teh problemov lotiti že pred desetletji, ne pa šele sedaj."

Milena Lavrič:

"Ne le vprašanja Romov, tudi drugih problemov država ne rešuje in premalo misli na malega človeka. Če bi bile razmere pri nas urejene, kot so denimo v Skandinaviji, bi bilo manj težav."

Priložnost za hitrejši razvoj

Družba Merkur je minuli petek gostila 12. srečanje direktorjev ter 8. srečanje diplomiranih in podiplomskih študentov na temo inovativne čezmejne e-regije.

MATEJA RANT

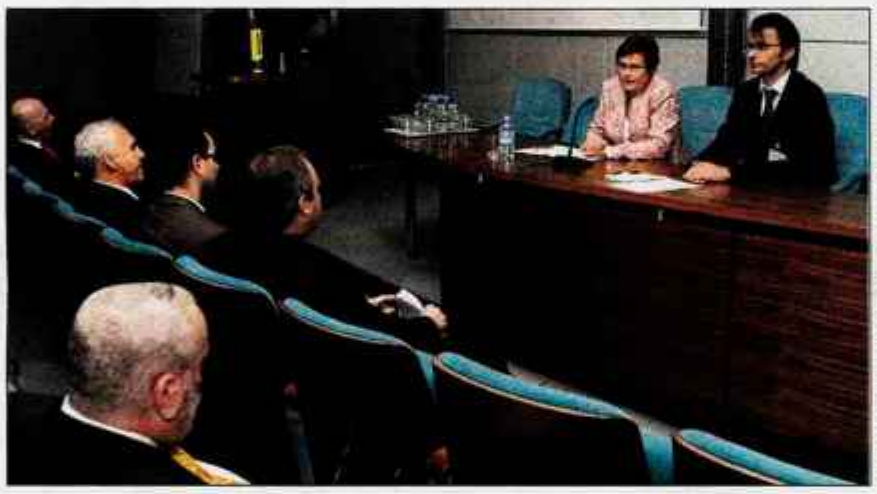

Naklo - "Razvoj e-regije je za Slovenijo strateško pomemben. Dosežena raven v Sloveniji uvedenih telekomunikacijskih tehnologij in e-rešitev odpira priložnosti pospešenega razvoja v državi in intenziviranje povezovanja z organizacijami v sosednjih državah," so med drugim poudarili v okviru srečanja na temo inovativne čezmejne e-regije.

Tudi tokratno srečanje, ki se ga je udeležilo več kot sto predstavnikov podjetij, vladnih organizacij in univerz ter veleposlanikov in gospodarskih atašejev, po besedah rednega profesorja in direktorja e-središča na fakulteti za organizacijske vede **dr. Jožeta Gričarja** pomeni pozitiven, zdrav razvoj v smeri povezovanja podjetij in univerz. Program širijo iz leta v leto. Na fakulteti za organizacijske vede pa so že dan prej pripravili tudi tretjo delavnico o inovativnem razvijanju živih laboratorijev v e-regiji. V okolju živega laboratorija naj bi raziskovalci in uporabniki prišli od ideje do proizvodov, storitev ali rešitev v krajšem času zaradi novih načinov e-sodelovanja s pomočjo sodobnih e-tehnologij. Sodobna tehnologija po besedah direktorice Orie Computers **Sonje Klopčič** omogoča bistvene preskoke tudi na nekaterih drugih področjih, saj se razvoj poslovno-informacijskih sistemov lahko postavi na prožnejših osnovah. Logistični posredniki ta čas uporabljajo samo nekatere od storitev e-poslovanja. "Bistvena je postavitev novih poslovnih modelov, ki bodo omogočali, da se blago dostavi na pravo mesto ob pravem času in ob ustreznih stroških." Veliko je bilo že storjenega tudi na področju uvajanja e-računov, je poudaril vice guverner Banke Slovenije Darko Bohnec. "Še vedno pa ostaja problem izdelave poslovnega modela, ki bo omogočil elektronsko izmenjavo računov."

NA KONCU

Volitve po pošti niso spremenile ničesar

DANICA ZAVRL ŽLEBIR, SUZANA KOVAČIČ

Kranj, Škofja Loka - Občinske volilne komisije so včeraj preštele glasove, ki so jih volivci oddali po pošti. V Kranju je na ta način za Mohorja Bogataja glasovalo 24, za Damijana Perneta pa 9 volivcev. Tako je skupaj glasovalo za Bogataja 9123, za Perneta pa 9381 volivcev, kar pomeni 258 glasov razlike v prid Perneta. V Škofji Loki, kjer je bila razlika med zmagovalcem in poražencem zgolj devet glasov, bi ti glasovi utegnili celo prevesiti izid. Vendar se to ni zgodilo: po pošti je za Drakslerja glasovalo 10 in za Krajnika trije volivci, razlika med njima se je v prid Drakslerja povečala za 16 glasov.

V Škofji Loki nekateri ugibajo, ali je prav, da je bil Drakslerjev sin v enem od volilnih odborov, vendar po besedah članov občinske volilne komisije in tajnika državne volilne komisije Marka Golobiča sorodstveno razmerje ni sporno. **Dušan Krajnik**, po volilni matematiki poraženec volitev, je povedal, da bodo izkoristili zakonsko možnost ponovnega štetja glasov, napovedal pa tudi pritožbo na občinsko volilno komisijo zaradi domnevnih nepravilnosti v delovanju volilnih odborov. Dejal je, da so v nekaterih odborih člani odnašali volilne lističe na dom volivcev v nezapečatenih ovojnicah in brez spremstva volilne komisije, o čemer ima njegov volilni štab dokaze, ki jih bo ob pritožbi predložil občinski volilni komisiji. Dejal je še, da mu ne gre za zmago, pač pa za poštenje, zato bo za ta cilj tudi izkoristil vse pravne možnosti.

Foto: Gorazd Kavčič

Občinska volilna komisija v Škofji Loki je včeraj odprla še ovojnice, v katerih so prispele glasovnice volivcev po pošti.

Novorojenčki

Minuli teden se je na Gorenjskem rodilo 37 novorojenčkov. **V Kranju** je na svet prijokalo 13 dečkov in 9 deklic. Najtežji je bil eden izmed dečkov, tehtal je 4.430 gramov. Najmanj so namerili deklici, ki je tehtala 2.350 gramov. **Na Jesenicah** se je rodilo 5 dečkov in 10 deklic, med njimi tudi dvojčici. Najlažja je bila ena izmed dvojčic, tehtala je 2.150 gramov. Tudi najtežja je bila tokrat deklica s 4.100 grami.

PREDDVOR

Podaljšali pogodbo

Vodstvo Občine Preddvor je prvotno sklenilo pogodbo za enoletni najem zemljišč ob jezeru Črnava, katerih lastnica je **Majda Rumpret** iz Ljubljane. V dogovoru z njo je zdaj že nakdanji župan **Franc Ekar** novembra 2006 podpisal pogodbo, s katero so podaljšali najem zemljišč še za nadaljnjih pet let. **S. S.**

vremenska napoved

Napoved za Gorenjsko

Danes bo precej jasno. Jutri, v sredo, in četrtek bo več oblačnosti, v četrtek so že možne rahle padavine. Toplo bo, pihal bo okrepljen jugozahodni veter.

Agencija RS za okolje, Urad za Meteorologijo

TOREK	SREDA	ČETRTEK
1/13°C	4/14°C	7/13°C

RADIO KRANJ 97,3 MHz
GORENJSKI MEGASRČEK
RADIO KRANJ d.o.o.
Stritarjeva ul. 6, KRANJ
TELEFON:
(04) 2812-220 REDAKCIJA
(04) 2812-221 TRŽENJE
(04) 2022-222 PROGRAM
(051) 303-505 PROGRAM GSM
FAX:
(04) 2812-225 REDAKCIJA
(04) 2812-229 TRŽENJE
E-pošta:
radiokranj@radio-kranj.si
spletna stran:
www.radio-kranj.si
NAJBOLJ POSLUŠANA RADIJSKA POSTAJA NA GORENJSKEM

razuzdrio GG
PRILOGA GORENJSKEGA GLASA

Prizor iz filma Parfum, ki prihaja v slovenske kinematografe v četrtek, 16. novembra. / Foto: arhiv distributerja (BITZ Film & Video Distribution)

GLASBA, TV

VEČER PETJA, ZGODB IN ŠAL

S koncertom pevca, pleca basista in kitarista Roberta Fishera se je odprla česta sezona glasbenih ciklov Grajski vitraž v Škofji Loki. / Foto: Petra Makar Baloh

02

KINO

PARFUM

Jean-Baptist Grenouille ima izvrsten nos, ugotovi pa, da sam nima nikakršnega vonja. Kruto spoznanje ga globoko pretrese in odloči se, da bo zase napravil absolutni parfum, ki se mu nikakor ne bo mogoče upreti.

05

LJUDJE

RAZIGRANO TEKMOVANJE

Najboljši urejeni so ni Ptuju, najlepši havajci pa sta letos postali Črnolasa Sabina Mali in svetlolasa Nina Stropnik. Havajke niso mislile, da je njihov izbor 'bolj razigrano tekmovanje'. / Foto: Tina Dokl

08

TOREK_14.11.2006

GLASBA

NAPOVEDNIK

Muzejski koncert godalnega orkestra

Loški muzej v četrtek, 16. novembra, ob 19. uri v kapeli Škofjeloškega gradu pripravlja muzejski koncert godalnega orkestra Glasbene šole Škofja Loka, ki ga vodi prof. Armin Sešek.
Koncertu bo sledila predstavitev stola industrijskega oblikovalca Marjana Žitnika - stol Sv. Urbana. Avtorja in njegovo delo bo predstavil mag. Franc Avberšek, direktor Rudnika Žirovski vrh. **B. B.**

Ženske pojejo za mir

Jutri, v sredo, 15. novembra, bo ob 20. uri v Vili Bled na Bledu koncert štirih vrhunskih ženskih vokalnih kvartetov iz Izraela, Francije, Turčije in Slovenije, ki sodelujejo v mednarodnem glasbenem projektu "Women singing for peace". Koncert sodi v okvir petdnevne pevske delavnice, ki bo v organizaciji Akademskega pevskega zbora Tone Tomšič potekala od 12. do 19. novembra v prostorih Univerze v Ljubljani. Koncert je brezplačen. **V. S.**

Srečanje dalmatinskih klap

V Domu kulture Kamnik bo v soboto, 25. novembra, ob 17. in ob 20. uri Drugo srečanje klap, ki ga prireja kamniška Klapa Mali grad.
Na koncert, ki je že lani naletel na izjemen odziv občinstva, so domači pevci letos povabili pet moških in ženskih klap s Hrvaškega: klapo Gusarica iz Komiže, Sklad iz Bakara, moško in žensko klapo Kastav iz Kastava in Kamik iz Kostrene. Vstopnice so že v prodaji v Domu kulture Kamnik. **J. P.**

VEVERICA V BODIČASTEM OBJEMU

Nenavadno prijateljstvo med kaktusom in veverico v zanimivi plesni miniaturi v interpretaciji Špele Prelovšek in Ane Ide Mordej.

Suzana P. Kovačič

Nedolgo nazaj smo si v Kulturnem domu na Visokem ogledali polurno plesno predstavo Veverica v kaktusovem kožuhu v izvedbi **Špele Prelovšek** in **Ane Ide Mordej**, zanimivo zgodbo jima je pomagala splesti in povezati koreografinja in mentorica **Saša Lončar**. Saša je na nekoliko nenavadno povezanost dveh zelo različnih likov, veverice in kaktusa, odgovorila z vprašanjem: "V vsakdanjiku se srečujemo s pisano družbino in le kaj je tisto, ki ohrani globok medsebojni odnos, kljub različnosti?" Kritik **Igor Sviderski** je plesno miniaturo ocenil z besedami: "Gre za zgodbo, ki nam prikaže različna čustvena in bivanjska stanja kaktusa in veverice. Od tu izhaja tudi enostavna gibalna struktura, ki kljub minimalističnemu pristopu suvereno oblikuje prostor in nudi plesalkama dovolj prostora za dobro interpretacijo gibalnega koncepta. Prav pri lastni interpretaciji gibalne zgodbe sta plesalki odlični in gotovi vase, malo manj pa v delih, ko je potrebna tehnična usposobljenost in enotnost. Vsekakor pa gre za prezenčno močni plesalki." Glasba je delo **Primoža Renka**, domiselne kostume je kreiral **Andrej Vrhovnik**. Resničnost in vera v tisto, kar Špela in Ana Ida izražata s plesom, pa sta vsekakor dovolj prepričljivi, da je predstava vredna ogleda.

VEČER PETJA, ZGODB IN ŠAL

Polona M. Baldasin

S koncertom pevca, pisca besedil in kitarista Roberta Fisherja se je začela šesta sezona glasbenih ciklov Grajski vitraž. Fisher, znan predvsem kot gonilna sila ameriške zasedbe Willard Grant Conspiracy, je že nastopil v Sloveniji z zasedbo The Walkabouts. Ob spremljavi kitare je predstavil občinstvu zadnji album skupine Let it Roll. Njegov presunljivo čist in prodoren glas ter način petja spominja na Nicka Cavea in Johnyja Casha. Večer je popestril s pripovedovanjem zgodb in zbijanjem šal na svoj račun, pri nekaj skladbah pa se mu je pridružil še kolega Eric na kontrabasu.

Foto: Polona Makar Baldasin

VEČER BRUTALNIH ZVOKOV

God scardi nastopili v KUD France Prešeren. Vratolomni "headbanging" v prvih vrstah in statični vratovi v zadnjih.

Klemen Globočnik

KUD France Prešeren je pred nedavnim gostil vodilne **gorenjske metalce God scard**. Kot predskupina so igrali velenjski trash metalci Kaoz, ki so kljub napovedi zvezde večera otvorili koncert. Ti so s svojo glasbo navdušili občinstvo, s štajerskim naglasom pevca Dejana pa nasmejali ljubljanske "leader" srajce. Kranjčani God scard so pred prihodom na oder v skoraj nabito polni dvorani na platnu predstavili svoj promocijski videospot za komad "We have it all" s prvenca "... and we could have it all". Sledila je ura metala z omenjene plošče. Komadi, kot so "Modern democracy", "Lonely and a little bit lost" ter "Jesus Christ", so delovali udarno in zahvaljujoč se Niky-jevemu dobremu vokalu dovolj poslušljivo ter raznoliko. Med komadi so bili slišani bučni aplavzi in metalski vzkliki navdušenja. Zaigrali so tudi Depeche mode klasiko "It's no good" ter komad "Izobčeni" slovenskih punklegend Niet, oba v svoji scardovski preobleki. Med občinstvom je bilo opaziti člane ljubljanskih Leaf-fat, že pred samim začetkom pa so se oglasili tudi možje v modrem. Po dveh urah trdega metala se je tako ob polnoči zaključil obisk najzvestejših oboževalcev, ki pa jih velenjski Kaoz očitno premorejo nekoliko več.

KULTURA

ZVESTI IZROČILU

Folklorna skupina Karavanke deluje že štiri desetletja. Na jubilejnem koncertu v Tržiču je navdušila občinstvo. Ostajajo zvesti folklornemu izročilu.

Stojan Saje

Tržič je bil konec tedna v znamenju folklore. Kulturno društvo Folklorna skupina Karavanke je pripravilo razstavo o razvoju, ki je od četrtka na ogled v galeriji Ferda Mayerja. Izdalo je tudi brošuro o štirih desetletjih dela. V soboto so domačini in gostje v Dvorani tržiških olimpijcev doživeli nepozaben plesni večer. Nastopilo je več kot 130 članov društva s pevci in godci.

Mladima zakoncema, ki ju je združila folklora, se je pred štirimi desetletji rodil sin Karavanček. Tudi on se je zanimal za ples, se učil, nastopal in doživel pohvale staršev ob svojem 40. rojstnem dnevu. Ta zgodba, ki so jo zaigrali predsednik društva **Aljoša Uzar**, voditeljica odrasle folklorne skupine **Metka Knific** in amaterski igralec **Boris Kuburič**, je bila rdeča nit celotne predstave. Na velikih ekranih so gledalcem prikazovali arhivske posnetke nastopov v preteklosti. Vmes se je na odru odvijala predstavitev repertoarja plesov, ki jih je skupina naštudirala v letih 1966 - 2006. Umetniški vodja **Bojan Knific**, njegova žena **Metka** in vodje otroških skupin **Vanda Mušič**, **Saša Meglič**, **Maja Tekavec**, **Petra Lunder** in **Primož Bizjak** so prepletli plese iz raznih delov Slovenije in nekdanje Jugoslavije ter ljudske plese s pesmijo in glasbo. Za to so požeeli čestitke gostov, članom pa so podelili priznanja za zvestobo društvu.

SANDIJEVI UTRINKI

V avli Zdravstvene postaje na Selu pri Žirovnici so v petek odprli razstavo Utrinki jeseniškega fotografa Sandija Novaka.

Ana Hartman

V avli Zdravstvene postaje na Selu pri Žirovnici se ta čas s fotografsko razstavo Utrinki predstavlja Sandi Novak s Koroške Bele. Kot pojasnjuje 38-letni fotograf, gre za eksperimentalne fotografije, na katerih so zelo različni motivi: od pustnih mask in pokrajine do ljudi. "Pri nekaterih fotografijah se mi je že na terenu utrnila kakšna zanimiva ideja, pri drugih pa sem eksperimentiral v temnici," pravi. Gre za Novakovo trinajsto samostojno razstavo, ki bo na ogled do 10. decembra, aktivno pa sodeluje tudi na skupinskih razstavah doma in v tujini.

Sandi Novak, ki je zaposlen kot višji medicinski tehnik v jeseniški bolnišnici, je več kot 20 let član Fotografskega društva Jesenice. S fotografijo se je začel ukvarjati že v osnovnošolskih letih, danes pa svoje znanje prenaša na mlade - kot mentor na OŠ Koroška Bela in na podmladek v društvu. Sandi je kandidat za naziv mojstra fotografije pri Fotografski zvezi Slovenije, ponaša pa se tudi z mednarodnim naslovom odličnik FIAP.

Sandi Novak se na Selu predstavlja z eksperimentalno fotografijo. / Foto: Kaja Pogačar

JESENICE

Čufarjevi dnevi

Od **14. do 19. novembra na Jesenicah potekajo 19. Čufarjevi dnevi**. Zvrstilo se bo kar sedem tekmovalnih predstav. Odprtje Festivala ljubiteljskih gledališč bo danes ob 19.30, nastopilo pa bo Šentjakobsko gledališče. Jutri ob isti uri si lahko ogledate predstavo Martina Šilerja, Reykjavik - Gledališka skupina Teater frnikula in Loški oder Škofja Loka, v četrtek bo KUD Zarja Trnovlje Celje predstavil Partljičevo Ščuka da te kap, v petek bo ob 11. uri na sporedu Cyrano de Bergerac (gledališka skupina Od daleč lepši), zvečer ob 19.30 pa Trije vaški svetniki v izvedbi Kulturnega društva Simona Gregorčiča iz Velike Nedelje. Sobota je namenjena Parlamentarkam (19.30), nedelja pa domačemu gledališču in Kralju Arturju ter svetemu gralu. V nedeljo se festival zaključi, podelili pa bodo tudi Čufarjeve plakete. **A. B.**

RADOVLJICA

Druge slike, druga arhitektura

V petek so v Šivčevi hiši v Radovljici odprli fotografsko razstavo arhitekta **Mirana Kambiča**. Njegovo delo je predstavil prof. Janez Koželj, ki pravi, da je najpomembnejši premik v Kambičevi fotografiji nastal z vpeljavo časa v arhitekturo. Pri svojem delu vedno poskuša ujeti prostorski okvir, v katerem so posamezne stavbe, sklopi ali deli arhitekture povezani v celoto. Njegove fotografije govorijo o tem, kaj pomeni bogastvo praznine in kaj odsotnost odvečnega. Zelo zanimiva razstava bo na ogled vse do 29. novembra. **A. B.**

Miran Kambič / Foto: Anka Bulovec

ŠENČUR

Slikarska razstava

V poslovni stavbi Ržišnik Perc v Šenčurju bo v **četrtek, 16. novembra 2006, ob 18. uri** otvoritev razstave del **Klementine Golije, Karla Vouka, Vlada Stjepića in Eduarda Lesjaka.** Razstava bo na ogled do 16. januarja 2007. Avtorje bo predstavil likovni kritik Marko Košan. Razstavo bo glasbeno pospremila Alenka Godec. **A. B.**

OSREDNJA KNJIŽNICA KRANJ
Slovenski trg 4, 4000 Kranj, tel.: 201 35 77 www.kr.sik.si
zabavna knjižna
SREDICA
V PIONIRSKI KNJIŽNICI KRANJ
Kruhova sredica je huda dobra, kaj pa knjižna? Lahko knjižno sredico poješ ali preberes? Naj bo sreda dan za iskanje knjižne sredice.
Vsako sredo ob 18. uri vabimo najmlajše bralce v pravljično sobo Pionirske knjižnice v Kranju, kjer se bomo po načelu prijetno s koristnim družili skupaj z lutkarji, glasbeniki, likovniki, pravljičarji in drugimi ljubitelji knjižne sredice.
Sreda, 15. novembra 2006, ob 18. uri:
LUTKOVNA PREDSTAVA KUŽA IN MUCA
Lutkovno gledališče TRI
Predstava je primerna za otroke od 2. leta naprej. Dobrodošli.

MULARIJA

Vesele počitnice v Šenčurju

Društvo prijateljev mladine Šenčur je krompirjeve počitnice otrokom popestrilo z Veselim počitniškim popoldnevom. Več kot 60 otrok je uživalo v plesu, petju in igranju na ritmične inštrumente, svojo ustvarjalnost pa so pokazal na različnih delavnicah: izdelovali so nakit, padala, okrasne škatle, šivali so torbice in drugo. Dekleta so se še posebej razveselile frizerke, ličenje pa so prevzele prostovoljke. **A. H.**

OTROŠKA PERESA

Vreme na Danskem

Vreme je zelo različno. Dežuje, že naslednji trenutek pa lahko sije sonce. Zato vidimo veliko ljudi z anoraki. S seboj je priporočljivo imeti dežnik, če ga nimaš, si lahko ves premočen. Prvi dan je bilo zelo vroče in sončno. Že drugi dan pa je lilo kot iz škafa, mi pa smo hodili po mestu. Kljub temu da smo hodili okrog z dežniki, smo bili skoraj v celoti premočeni. Le zgornji del telesa je ostal suh. Med trenutki, ko je dež ponehal, so se lahko obleke posušile. Ob nalivu pa se lahko zatečeš v kakšno trgovino ali pa pod napušč kake hiše. Tudi pri nas je med jesenskim časom podobno vreme.

Nika Eržen, 9. a, Igor Ivanov, 9. d, OŠ Cvetka Golarja

Naša družina

Naša družina je zelo velika. Moj očka je Dušan. Rad teče, igra tenis, najrajši pa jaha svojega konja. Po poklicu je strojni inženir. Mami Marjeta je učiteljica. Rada bere knjige, igra tenis in vadi jogo. Imam tudi dva brata. Oba sta starejša. Prvi je Žan, drugi pa Filip. Oba sta zelo dobra športnika. Ponosna sem nanju. Mlajša sestrica pa je Lana. Prav te dni bo dopolnila štiri leta. Sem Hana in obiskujem tretji razred. Imam veliko hobijev: igram prečno flavto, plezam, obiskujem alpsko šolo, jaham ...

Hana Kavčič, 3. b, OŠ Ivana Tavčarja, Gorenja vas

TISOČ UGANK ZA MALČKE

Zelen je na veji, rjav je pod njo,
ko zmlet je v potici, je dober zelo.

Do petka nam pošljite SMS z vsebino **ug+rešitev+ime in priimek** na številko **031/691 111.** Nekdo bo prejel knjižno nagrado. Pravilna rešitev prejšnje uganke se glasi **bas.** Srečna nagrajenka je tokrat **Teja Šolar.**

SUDOKU ZA OTROKE

1	4		2
4			
			3

Rešitev:

3	4	1	2
1	2	3	4
4	1	2	3
2	3	4	1

Sestavila: Eva in Bine

Navodilo za reševanje:
V mrežo uvrstite številke od 1 do 4.
Upoštevajte:
1. V vsaki vrstici je vsaka številka vpisana le enkrat.
2. V vsakem stolpcu je vsaka številka vpisana le enkrat.
3. V vsakem kvadratu z 2 x 2 polji je vsaka številka vpisana le enkrat.

ZA NASILJE NI OPRAVIČILA

Minuli četrtek so v Mladinskem centru Tržič pripravili predavanje o medvrstniškem nasilju, ki je, kot pravi vodja tamkajšnjega policijskega okoliša Peter Zupan, v porastu.

Ana Hartman

Mladi so z zanimanjem poslušali vodjo policijskega okoliša Petra Zupana in ga na koncu zasuli z vprašanji.

Tržiški policisti v tamkajšnjih osnovnih šolah večkrat pripravijo predavanja o medvrstniškem nasilju. Minuli četrtek je s tovrstnimi oblikami nasilja mlade v mladinskem centru seznanjal vodja policijskega okoliša Peter Zupan. Najprej je poudaril, da se pri njihovem delu vse pogosteje srečujejo z medvrstniškim nasiljem. "Mislim, da je v porastu zato, ker mladi zmotno mislijo, da mladoletnikom ne moremo nič. A je to zlagan občutek varnosti," je opozoril in nato dodal, da morajo žrtve, ne glede na vse, zbrati pogum in spregovoriti. "Vem, da je prvi korak najtežji, vendar je odločilen. Zavedati se je treba, da nasilje ni dopustno in da zanj ni nobenega opravičila. Temeljna pravica vsakega posameznika je, da se počuti varnega," je dejal.

Ob filmu Ministrstva za notranje zadeve jim je razložil posamezne oblike takšnega nasilja. Najprej je predstavil poškodovanje lastnine. "Če opazite kaj takega, morate povedati učiteljem in staršem. Kdor je tiho, podpira storilce oziroma kriminalce, saj je uničevanje stvari kriminal," je svetoval mladini. Nato je film prikazal krajo opreme, ob tem pa so se mladi nekoliko nasmehnili, saj so storilci med drugim kradli sladkarije. "Nikar se ne smejite," jim je dejal Zupan in nadaljeval: "Mnogi začnejo s krajo sladkarij in potem stopnjujejo vse skupaj. Nikar tatvin ne poskušajte urediti sami med sabo, pač pa obvestite učitelja, ki bo poklical policijo." V primeru psihičnega nasilja, na primer zasmehovanja, je najbolje, da si izberete drug krog prijateljev. Besedno nasilje (zmerjanje z žaljivimi imeni) je prav tako treba reševati z učiteljem. "V primeru izsiljevanja denarja ali lastnine pa je najbolje, da posameznik, če meni, da do njega ne bodo nasilni, odločno reče "ne", če pa predvideva, da bodo nasilni, pa naj uboga le takrat, potem pa takoj obvesti starše in policijo," je svetoval Zupan. Na koncu je posvaril še pred spolnim nasiljem in fizičnim napadom; v obeh primerih je treba obvestiti starše in učitelje, če pa pride do poškodb, je nujno treba obiskati še zdravnika.

SPOZNAVALI VINSKO KULTURO

Devetošolci na OŠ Franceta Prešerna so minuli petek izvedeli marsikaj zanimivega o vinu.

Ana Hartman

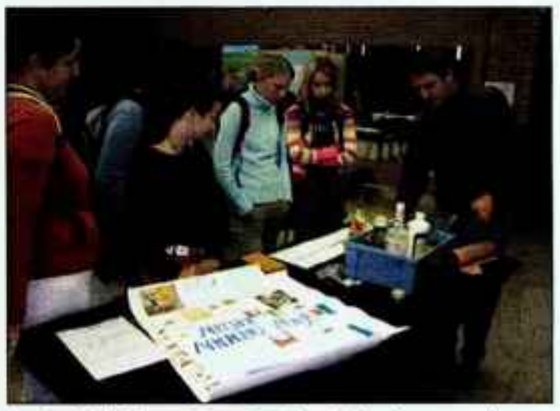

Na kemijski delavnici so učenci med drugim spoznali potek alkoholnega vrenja.

Minuli petek, dan pred martinovim, ko se mošt spremeni v vino, so devetošolci na OŠ Franceta Prešerna v Kranju v sklopu gospodinjstva imeli naravoslovni dan o vinu, v okviru katerega so dobili celovito sliko o tej žlahtni pijači. Kot je pojasnila vodja projekta, profesorica gospodinjstva in tehnike **Karmen Podgoršek**, je bil njihov namen mladim vcepiti idejo, da vino ni pijača za odžejanje, ampak je dano za uživanje. Profesor za glasbeno vzgojo **Silvan Baša**, čigar družina se ukvarja z vini, jim je pripravil predavanje o vinu. Pojasnil jim je vinsko kulturo in nato zgodovino vina. Fosilni ostanki delov trte obstajajo še iz mezozoika in kenozoika, v Mezopotamiji so našli stiskalnico grozdja, staro osem tisoč let. Najstarejši ohranjeni zapisi o vinu pa segajo v četrto stoletje pred našim štetjem.

Nadalje jim je predstavil značilnosti vinorodnih dežel in okoliševter vrste in bolezni vin. Za tem je devetošolce "šokiral" z ugotovitvijo, da vino sestavlja kar dva tisoč sestavin (le ena izmed njih je alkohol), več kot 900 snovi pa oblikuje vinsko aromo. "Tega si pa res nisem predstavljal," je dejal učenec **Aleš Tič** in dodal, da se mu zdi degustacija precej zakomplicirana. "Pomembno je, da so vina pravilno ohlajena. Pri penečih vinih mora biti temperatura zelo nizka, od šest do osem stopinj. Če je preveč ohlajen, ga težje okušaš. Toplejše kot je vino, bolj je očitna aroma. Belo vino mora biti ohlajeno na temperaturo od osem do dvanajst stopinj, lahka rdeča med 12 in 15 stopinj, težja rdeča vina pa med 15 in 18 stopinj," je razložil. Njegov kolega **Žan Grubič** pa je pojasnil, da je pomemben tudi izbor pravilnih kozarcev: "Bolj težko kot je vino, večji kozarec je treba uporabiti. Kozarec je treba držati za pecelj, saj se v nasprotnem primeru še hitreje segreva." Po predavanju so učenci sodelovali v različnih delavnicah o vinu in izdelovali plakate. Pripravili so geografsko, zgodovinsko, gospodinjsko, kemično in biološko delavnico, v sklopu slovenščine pa so poiskali tudi literarna dela in pesmi, ki opevajo vino.

KINO, SPOREDI, RADIO

PARFUM

Jean-Baptist Grenouille ima izvrsten nos, ugotovi pa, da sam nima nikakršnega vonja. Kruto spoznanje ga globoko pretrese in odloči se, da bo zase napravil absolutni parfum, ki se mu nikakor ne bo mogoče upreti.

Alenka Brun

Parfum ali originalno '**Parfume: The Story of a Murderer**', triler, ki so si ga nekateri že lahko predpremierno ogledali minuli teden, včeraj in danes pa ga predvajajo na ljubljanskem Liff-u, prihaja v Kolosej v četrtek.

Film je nastal po istoimenskem kultnem romanu Patricka Süskinda, ki so ga do danes prodali v več kot 12 milijonih izvodov in ga prevedli v 42 jezikov, celo v latinščino. Dvajset let je bil objekt želja številnih filmarjev, katerih ponudbe je Süskind drugo za drugo zavračal. Končno ga je uspelo omehčati producentu Berndu Eichingerju (Propad), ki je k sodelovanju med drugim povabil kultnega režiserja Toma Tykwerja (Teci, Lola, Teci), odličnega scenarista Andrewa Birkina (Ime rože) in oskarjevskega igralca Dustina Hoffmana (Vsi predsednikovi možje).

Film **Parfum** pripoveduje zgodbo o iskanju osebne identitete, ki naj bi se skrivala v vonju. O tem je prepričan mladi Jean-Baptiste, ki nima lastnih vonjav, a ga je narava v zameno obdarila z izjemnimi vohalnimi sposobnostmi. V iskanju popolnega vonja prestopi mejo razsodnosti in začne ubijati mladenke. Eichinger za njegov lik pravi: "Je perfekcionist, obseden z ustvarjanjem popolnega. Sebe sploh ne doživlja kot del človeškega rodu in je popolnoma nemoralen. Naš cilj torej ni bil, da se gledalci z njim identificirajo, temveč da skušajo razumeti njegove motive. Njegov lik smo morali zastaviti tako, da občinstvo fascinira njegova obsesija. Če dojamete to, boste namreč razumeli tudi njegov značaj. "

Dvojna igra

Triler Dvojna igra je na sporedu v slovenskih kinematografih od začetka novembra. Režiserski mojster Martin Scorsese je posnel napeto zgodbo o dveh policistih, ujetih v številne prevare in dvojne igre med zakonom in kriminalom. Ambiciozni agent Colin se hitro vzpenja po lestvici uspeha, medtem ko mora policist Billy zaradi nestanovitne narave pristati na nevarno nalogo - pod krinko se mora pridružiti kriminalni tolpi. Toda negativci imajo med policisti dvojnega agenta, zato se začne neusmiljena tekma s časom, kjer lahko že najmanjša napaka pomeni hitro in kruto smrt. V glavnih vlogah nastopajo Leonardo DiCaprio, Matt Damon in Jack Nicholson. **A. B.**

RADIJSKI SPOREDI

Radio Kranj 97,3 Mhz

(www.radio-kranj.si/progrm.php)

Ob **torkih, sredah, četrtkih** in **petkih** ob 9.20 pripravljajo teme dneva, 10 minut čez deseto uro lahko prisluhnete malim oglasom, ob 10.45 vam svetujejo, kaj skuhati za kosilo. **Kvizu** - priljubljeni kratki izobraževalni oddaji lahko prisluhnete ob 11.30, vsako polno uro pripravljajo novice, osrednji informativni oddaji lahko prisluhnete ob 14. uri, oddaji aktualno pa ob 15.30. **Bistre glave vedo odgovore prave** je naslov otroške oddaje, ki jo pripravlja in večkrat tudi vodi Ana Jagodic. V njej lahko sodelujete tudi vi, dragi mladi poslušalci, na sporedu pa je vsako soboto ob 9.30.

Radio Ognjišče, 104.5 in 105, 9 Mhz

(http://radio.ognjisce.si/oddaje/index.php)

Torek - v oddaji **Zrno prava** ob 9.30 bodo predstavili pravice oziroma svoboščine, ki nepreklicno ostanejo v veljavi, četudi se znajdemo v priporu. Ob 22. uri bo študentska oddaja **Sončna pesem**. **Sreda** - **Pogovor o...** ob 17. uri bo povolilno obarvan. **Radijska kateheza** ob 20.30 bo potekala kot pogovorni večer, odgovarjali bodo na vaša vprašanja, sporočite jih na kateheza@ognjisce.si. **Četrtek** - ob 8.10 prisluhnite rubriki **Iz zakladnice ljudske dediščine**, ob 14.45 **komentarju** iz Družine, ob 17. uri pa oddaji **iz koprskega studia**. **Petek** - v jutranji prometni rubriki **Na potek** boste slišali, kako pravilno shranjevati letne pnevmatike, potem ko smo vozila obuli v zimske. Prisluhnite nekaj minut po pol sedmi uri. **Sobota** - eshatologija. Poslednje poglavje. Zadnje delo našega svetniškega kandidata **Jakoba Ukmarja**, ob 21.15. **Nedelja** - v Gallusovi dvorani Cankarjevega doma bodo ob 19. uri pripravil **tradicionalni gala koncert ob obletnici Radia**, ki bo 28. novembra.

Radio Triglav, 96,00 Mhz

(www.radiotriglav.si/spored/)

Danes ob 13. uri bodo gostili Jožeta Antoniča, bivšega župana občine Bled, o novih županih v občinah Kranj, Preddvor in Tržič bomo govorili ob 15. uri. V **sredo** ob 7. uri jih bo obiskal "smodlak", ki bo predstavil internetni dnevnik izpod Triglava. Tednik občine Jesenice se bo začel ob 15. uri, o modnih trendih bodo spregovorili ob 18. uri. Tema **četrtkovega** Kamna spotike ob 12. uri bo mladi in "hora legalis". Podjetniški Cik-cak Območne obrtne zbornice Jesenice se bo začel ob 17. uri. V **petek** ob 10. uri bodo pripravili prispevek o naložbi v zeleno prihodnost. Podjetniški Cik-cak območne obrtne zbornice Radovljica se bo začel ob 17. uri. Ob 18. uri se bodo oglašali iz dvorane Podmežakle, kjer se bosta v avstrijski hokejski EBEL ligi pomerili moštvi Acroni Jesenice in Vienna Capitols. V **soboto** ob 8.05 bodo pripravili Ekološki nasvet, ob 18. uri pa oddajo o sodobnih modnih trendih. **Nedeljska** oddaja Glasbena malha, ki je na sporedu ob 8.05, je namenjena najmlajšim, Triglavska kuhalnica ob 10. uri, tistim, ki želijo izvedeti kakšno kulinarično skrivnost. Vedno ob 15. uri je na sporedu oddaja Dobri ljudje.

Radio Potepuh

(www.potepuh.com)

Kot je že v navadi, bomo tudi prihodnji teden poleg številnih dnevnih turističnih informacij predstavljali slovenske kraje in občine. Obiskali bomo Bovec, Šenčur, Šentjernej, Lukovico, Sveti Andraž v Slovenskih Goricah in še katero. V **sredo** ob 11.30 bo Marina Urbanc predstavila ponudbo Zavarovalne družbe Adriatic Slovenica. V **četrtkovi** oddaji **Uspeh - nasmeh,** ob 12.30, bodo gostili direktorja Agencije Čelik iz Kranja, Branka Čelika; v **petkovi** oddaji **Hello** ob 14. uri se bodo odpravili na potep z Veroniko; v **soboto** ne zamudite **Čežane** ob 18. uri, v kateri bo voditelj Stane gostil pevca skupine Yuhubanda Tomaža Ahačiča. **Nedeljski S-O-S** ob 18. uri bomo zopet tematsko obarvali; voditelj Stane bo z gosti v živo razkril še kakšno tabu socialno temo. V **ponedeljek** ob 14.30 priporočajo oddajo **Turistični podmladek**, ki jo bodo pripravili dijaki Srednje šole za gostinstvo in turizem iz Radovljice.

Radio Sora 91,1 Mhz

(www.radio-sora.si.)

Volitvam so namenili še kar nekaj časa in prostora - predvsem v oddaji Od petka do petka - tednik, ki vam jo bo v petek ob 12.30 pripravila Saša Pivk Avsec, ponovitev pa vam bodo zavrteli v nedeljo ob 11. uri V **torek** bodo ob 9. uri spregovorili o obnavljanju Loškega gradu, ob 11. uri pa dobršen del Vrelcev zdravja in lepote namenili Društvu diabetikov in njihovemu dnevu, ki so ga proslavili s pohodom. V **sredo** ob 9. uri bo oddaja aktualno posvečena 80-letnici Rdečega križa na Loškem, ob 11. uri pa bodo spregovorili o tem, kako živi spomladi odprta gozdna učna pot v Železnikih. V **četrtek** ob devetih vam bodo predstavili nov zakon o tujcih, ob enajstih pa spet iskali odgovore pristojnih na vaša vprašanja in pobude. V **petek** bomo oddajo aktualno ob 9. uri namenili 100-letnici čipkarske šole v Železnikih, ob enajstih pa vas povabili na odprtje planinske razstave na Godešiču, ki zaokroža praznovanje ob tisočletnici te škofjeloške vasi. Vabijo vas še k poslušanju **ponedeljkove** oddaje Vprašajte poslanca, v kateri bodo ob devetih gostili Mihaela Prevca.

KINO SPORED

KINO CENTER, KRANJ

Torek, 14. 11.
17.30 in 19.15
BORAT: LČENJE O AMERIŠKA KULTURA ZA KRASNA NARODOV KAZAHSTANSKI
21.00 DVOJNA IGRA

Sreda, 15. 11.
17.30 in 19.15
BORAT: LČENJE O AMERIŠKA KULTURA ZA KRASNA NARODOV KAZAHSTANSKI
21.00 DVOJNA IGRA

Četrtek, 16. 11.
17.30 ODPLEŠI SVOJE SANJE
19.30 USODNA NESREČA

Petek, 17. 11.
17.30, 19.30 in 21.30
ODPLEŠI SVOJE SANJE

Sobota, 18. 11.
17.30, 19.30 in 21.30
ODPLEŠI SVOJE SANJE

Nedelja, 19. 11.
16.30, 18.30 in 20.30
ODPLEŠI SVOJE SANJE

Ponedeljek, 20. 11.
18.30 in 20.30
ODPLEŠI SVOJE SANJE

KINO ŽELEZAR, JESENICE

Torek, 14. 11.
18.00 GREVA NARAZEN, rom. kom.

Petek, 17. 11.
18.00 SAMO PRIJATELJA, kom.
20.00 ŽAGA 3, srh.

KINO SORA, ŠKOFJA LOKA

Četrtek, 16. 11.
20.00 BELA MASAJKA, rom. biogr. drama

Petek, 17. 11.
18.00 ROMANCA OB JEZERU, rom. drama
20.00 BELA MASAJKA, rom. biogr. drama

Sobota, 18. 11.
18.00 BELA MASAJKA, rom. biogr. drama
20.00 ROMANCA OB JEZERU, rom. drama

Nedelja, 19. 11.
18.00 ROMANCA OB JEZERU, rom. drama
20.00 BELA MASAJKA, rom. biogr. drama

KINO ŽIRI

Sobota, 18. 11.
20.00 SAMO PRIJATELJA, amer. kom.

Nedelja, 19. 11.
17.30 in 20.00 BORAT, amer. kom.

LINHARTOVA DVORANA, RADOVLJICA

Četrtek, 16. 11.
20.00 ZVOK ISTANBULA, dok.

Petek, 17. 11.
18.00 in 20.00 BORAT, kom.

Sobota, 18. 11.
18.00 BORAT, kom.
20.00 NEDOKONČANO ŽIVLJENJE, drama

Nedelja, 19. 11.
18.00 NEDOKONČANO ŽIVLJENJE, drama
20.00 BORAT, kom.

	3					9		7
1								
			4	6	2			3
		8	2		4		3	
		9		3				8
		2	6					
9						7	5	
			8			6		
6		1		9				

Rešitev

SUDOKU

Navodila: v kvadrate vpišite števila od 1 do 9 tako, da se ne bo nobeno število ponovilo ne v vrstici ne v koloni ne v enem izmed odebeljenih devetih kvadratov.

Sestavil: Andrej Vesel

AVTOMOBILIZEM

DVOJNA VARČNOST

Test: Dacia Logan 1.5 dCi Laureate

Matjaž Gregorič

Romunska Dacia postaja pod budnim "očetovskim" očesom francoskega Renaulta vse bolj resen element globalne avtomobilske industrije, predvsem na manj in srednje razvitih trgih, kjer kupna moč prebivalstva ne omogoča nakupov bolj zvenečih avtomobilskih znamk, obstaja pa želja po novih in cenovno dostopnih štirikolesnikih. Zato se zdi odločitev, da se v modelu logan vrti tudi Renaultov 1.5-litrski turbodizelski štirivaljnik, smiselna. Vsaj na slovenskem trgu je to še vedno najcenejši avtomobil z dizelskim motorjem, ki je po zmogljivostih in varčnosti povsem prepričljiv, glede udobja med vožnjo pa še zdaleč ne, saj je hrupa in treslajev za čase, ko so tudi dizelski avtomobili precej tihi, odločno preveč. Tudi sicer loganova zunanjost v nobenem pogledu ni takšna, da bi bila primerna za lepotna tekmovanja, niti ne sproža množičnega navdušenja opazovalcev. Toda, razvoj je bil podrejen nizkemu proračunu in oblikovalci so morali upoštevati tehnične omejitve. To, da francosko-romunska limuzina temelji na že uporabljeni in opuščeni mehaniki nekdanjih Renaultovih modelov, ni nobena skrivnost. Prejšnji časi so vidni predvsem v notranjosti in tisti, ki malo bolje poznajo Renaultove avtomobile, se v notranjem okolju kmalu počutijo domače zaradi nekam znanih stikal in ročic, merilnikov in kar cele oblike armaturne plošče. Notranji plastični deli seveda niso med najbolj kakovostnimi, saj kaj takega niti ni pričakovati, nedvomno pa bodo morali v romunski avtomobilski tovarni dobiti še kakšno lekcijo o natančnosti izdelave. V loganovi notranjosti prijetno preseneča predvsem dobro odmerjen prostor tako za voznika in sovoznika in tudi za potnike na zadnji klopi. V prtljažnik gre solidnih 510 litrov prtljage, kar je že prostornina avtomobilov srednjega razreda, vendar dodatno povečanje s podiranjem naslonjala zadnje klopi ni mogoče. Ampak kombinacija prostorsko solidnega avtomobila, ki je poleg tega še vzorno varčen, odtehta marsikatero kritiko, čeprav romunska limuzina pod Alpami ni med najbolj cenjenimi.

OSNOVNI TEHNIČNI PODATKI

Gibna prostornina:	1461 ccm
Največja moč pri v/min:	50 kW/70 KM
Najvišja hitrost:	158 km/h
Poraba goriva po EU norm.:	5,8/ 4,1/ 5,0 l/100 km
Maloprodajna cena:	2.305.000 SIT (9.619 EUR)
Uvoznik:	Renault-Nissan Slovenija, Ljubljana

BREZPLAČNO
Mazdin zimski pregled:*
11 korakov do varne zime.
Akcijska ponudba: zimska platišča, zimske pnevmatike, kompleti koles, dodatna oprema...
AVTO MOČNIK, d.o.o., KRANJ
Britof 162, Kranj, 04 281 77 17
mazda

Nudimo avto dele in dodatno opremo za vse znamke vozil. Obiščite nas!
avtoMONY
Pooblaščeni prodajalec in serviser Hyundai
Alpska 43, Lesce
tel.: 04/53 53 802, 53 53 804
www.avtomony.si

AVTOSERVIS BRELIH
SUHA 29, 4220 Škofja Loka,
tel.: 04/51 53 400 (401), fax: 04/51 53 402
- avtoličarstvo - avtokleparstvo - avtoservis
Fordov pooblaščeni serviser! Zima prihaja. Pripravite se.
strešni prtljažniki, brisalci, hladilne tekočine do -30 %
zavesice, jeklena platišča in še in še! do -45 %
Zimski pregled pomembnih sklopov vozila — 900 SIT

ZIMA TRKA NA VRATA

15. november je datum, ko morajo motorna vozila imeti zimsko opremo, kazni do 100 tisočakov.

Matjaž Gregorič

Prometna zakonodaja že nekaj let zapoveduje, da je 15. november datum, ko morajo imeti motorna vozila zimsko opremo. Kaj sodi vanjo, določa Pravilnik o napravah in opremi vozil, ki je bil sprejet leta 2000 in dopolnjen leta 2004, veljavnost pa je vse do 15. marca, oziroma tudi pred začetkom veljavnosti in tudi po koncu, če tako zahtevajo razmere na cestah, oziroma, če so ceste zasnežene ali poledenele.

Tako kot že do sedaj morajo imeti vozila do skupne mase 3,5 tone na vseh štirih kolesih zimske pnevmatike (oznaka M+S) z minimalno globino profila 3 milimetre, zadostuje pa tudi, če so na kolesih letne pnevmatike z enako globino profila, vendar morajo biti priboru dodane snežne verige. Vozila s stalnim štirikolesnim pogonom morajo biti opremljena z verigami vsaj za zadnjo os, v primeru priklopljivega pogona pa za stalno gnano os. Pri izbiri pnevmatik je treba upoštevati, da morajo biti vse štiri enake velikosti (razen, če je drugače predpisal proizvajalec vozila), prav tako morajo biti enake zgradbe in vrste. Na isti osi morajo biti pnevmatike popolnoma enake, torej istega proizvajalca, enakega hitrostnega razreda in nosilnosti, sicer pa so zimske pnevmatike lahko do dva hitrostna razreda nižje od konstrukcijsko določene hitrosti. Prometni policisti voznike, ki vozil ne opremijo, kot je predpisano, lahko kaznujejo s kaznijo 30.000 tolarjev, če pa zaradi pomanjkljivo opremljenega vozila nastane zastoj, pa s 100.000 tolarji.

Prometna zakonodaja seveda predpisuje samo obvezno opremo, medtem ko je priporočljivo v avtomobilskem prtljažniku v zimskem času voziti še nekaj druge opreme, na primer manjšo lopatko, odejo, baterijsko svetilko, strgalo za stekla, odmrzovalno sredstvo za stekla in ključavnice, na daljših vožnjah pa tudi ustrezno količino pijače in hrane.

Ni odveč, če upoštevamo priporočilo, da se ob obilnejšem sneženju in drugih neugodnih zimskih razmerah na pot z avtomobilom ne odpravljamo, če to ni res nujno, če pa je pot po snegu nujna, si jo lahko olajšamo z upoštevanjem pravil vožnje. Kadar je cesta zasnežena, ne pospešujemo in zaviramo s takšno silo kot v običajnih razmerah, vozimo v najvišji mogoči prestavi in pri prestavljanju navzdol previdno popuščamo stopalko sklopke, da kolesa ne začnejo blokirati.

Poraba: 4,7 - 9,0 l/100 km; emisije: 224 g CO_2/km. Slika je simbolična. www.ford.si
Privoščite si zimske radosti
S Ford Focusom in njegovo izjemno vozno dinamiko je vsak zimski dan nova avantura. Sedaj vas navduši s serijsko klimo, ABS-om, petimi vrati, CD radiem in daljinskim zaklepanjem že za 3.136.670 SIT. Za vse, ki prisegate na sodobne dizelske agregate in vrhunsko opremljenost, pa smo pripravili izjemno privlačne cene za Focuse s TDCi motorji in za paket opreme »avantura«.
Privoščite si novega Focusa in še zimske počitnice! Obiščite najbližjega fordovega prodajalca in sodelujte v nagradni igri.
FordFocus
Feel the difference
Ford

Pripravljeni na zimo? Zapeljite se varno in brezskrbno v zimsko sezono!
Ob nakupu Pola FreeZ vas opremimo s štirimi zimskimi pnevmatikami na aluminijastih platiščih. Prvo leto pa prihranite tudi pri obveznem in kasko zavarovanju.
Tako prihranite do 450.000 SIT / 1.877,81 EUR

Škoda Fabia je pripravljena na zimo z gratis opremo za zimske radosti v vrednosti 264.408 SIT. Oprema za zimske radosti vključuje: 4 zimske pnevmatike s platišči, strešne nosilce, kovček za smuči, snežne verige in lopato za sneg!
Kompleti zimskih pnevmatik z jeklenimi platišči
Ugodno!
TDI. Pojem dobrega motorja.
Ob 10-letnici motorjev TDI v Transporterju ob nakupu tega modela dobite brezplačno klimo in dodatno prihranite še 1.000 €*.
Avtohiša Vrtač, d.o.o. Kranj
Delavska cesta 4, 4000 Kranj
tel.: 04 27 00 200 (211), fax: 04 27 00 222
www.avtohisavrtac.si
Auči

NAGRADNA KRIŽANKA

les 3

TC DOLNOV, Šuceva 23, Kranj, tel.: 04 2042 714

PRENOVLJEN RAZSTAVNI PROSTOR:

- PARKETOV HARO, GRABO
- NOTRANJIH VRAT LIKO VRHNIKA IN LIP BLED - MONTAŽA VRAT
- BANKREDIT DO 300.000,00 SIT
- ODPLAČILA DO 24 MESECEV, DO 6 MESECEV BREZ OBRESTI !!!
- Okenske police EDER HELOPAL
- Lepila za vse vrste parketov
- Kuhinjski pulti
- Barve SADOLIN
- Topli podi

PRI NAS KUPLJENO BLAGO VAM TUDI POLOŽIMO oz. VGRADIMO!!!

AKCIJA LES3

OD 15. 11. 2006 DO ODPRODAJE ZALOG

1. PARKET

- PARKET LAMELNI HRAST RUSTIK KV. 16x16 7L
  CENA: 2.190,00 SIT/M²
  - 27,4% NORA CENA: 1.590,00 (6,63 EUR) SIT/M²

2. GOTOVI PARKETI

- PARKET GOTOVI PANELNI HARO HRAST, BUKEV, JESEN BELJEN NATURREL LAK 600 x 180 x 13,5
  NORA CENA: 3.990,00 (22,49 EUR) SIT/M²
- PARKET GOTOVI PANELNI GRABO BUKEV, HRAST, JESEN, ČEŠNJA
  - 10 % POPUSTA
- PLUTA LAKIRANA / OLJENA HARO 4000 KLIK RAZLIČNI VZORCI 910 x 302 x 11
  NORA CENA: 2.990,00 (12,48 EUR) SIT/M²

3. LAMINAT

- LAMINAT HARO AC3/31 BUKEV KLIK
  NORA CENA: 1.590,00 (6,63 EUR) SIT/M²

- Vse cene veljajo za gotovinsko plačilo.
- Vse cene so v SIT in vključujejo 20% DDV
- Cene v evrih so preračunane po paritetnem tečaju Banke Slovenija 1 EUR = 239,64 sit.

KAR SE V LES3 DOGOVORI, TO ZAGOTOVO DRŽI!

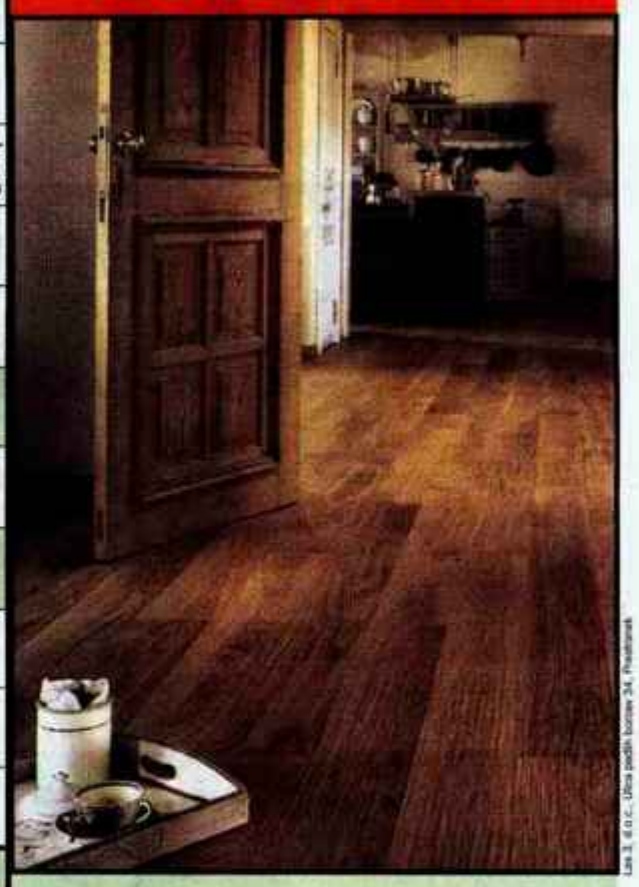

Les 3, d.o.o., Ulica padlih borcev 34, Predtirek

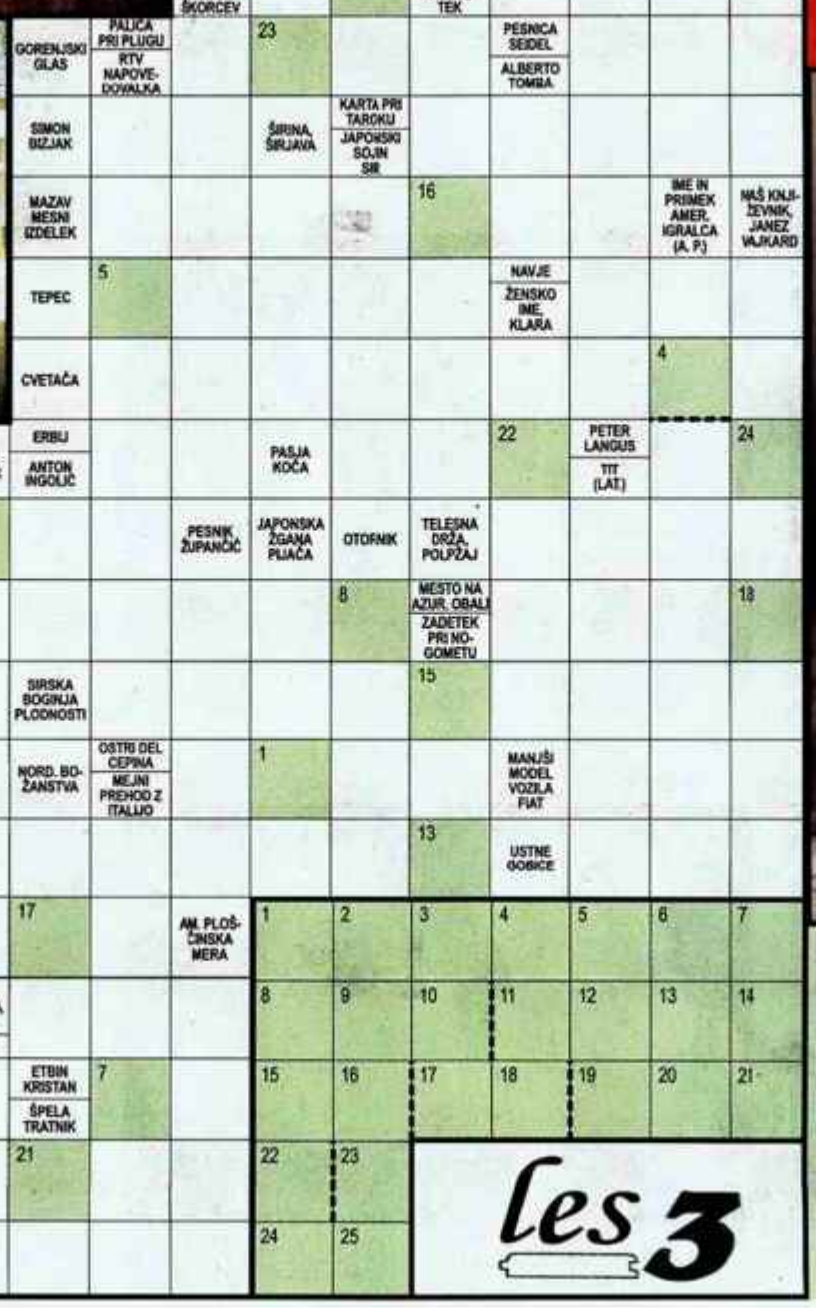

Za reševalce križanke smo pripravili šest lepih nagrad:

1. nagrada - bon za nakup v vrednosti **10.000 SIT / 41,73 EUR**
2. nagrada - bon za nakup v vrednosti **7.000 SIT / 29,21 EUR**
3. nagrada - bon za nakup v vrednosti **5.000 SIT / 20,78 EUR**
4., 5. in 6. nagrado podeljuje Gorenjski glas.

Rešitve križanke (nagradno geslo, sestavljeno iz črk z oštevilčenih polj in vpisano v kupon iz križanke) pošljite na dopisnicah do srede, 29. novembra 2006, na Gorenjski glas, Zoisova 1, 4001 Kranj, p. p. 124. Dopisnice lahko oddate tudi v nabiralnik Gorenjskega glasa pred poslovno stavbo na Zoisovi 1.

DRUŽABNA KRONIKA

RAZIGRANO TEKMOVANJE

Najbolj urejeni so na Ptuju, najlepši havajki pa sta letos Sabina Mali in Nina Stropnik. Ko je komisija slovenske superfinalistke izbora za Miss Hawaiien Tropic povprašala, kaj menijo o izboru, se je med odgovori znašla izjava široko nasmejane tekmovalke, da gre za 'bolj razigrano tekmovanje'.

Alenka Brun

Pod okriljem podjetja Alpe Adria Media Marketing in v izvedbi ekipe radijske oddaje "Dobro jutro, Slovenija" se je pred časom s tradicionalno zaključno slovesnostjo v Kristalni dvorani v Rogaški Slatini, končala akcija izbiramo "**Slovensko naj kopališče 2006**". Predstavniki najboljših kopališč v šestih različnih kategorijah so prejeli priznanja in kristalne Neptune, ki so unikatna dela Matjaža Bornška iz Izole. Ekipa oddaje "Dobro jutro, Slovenija" je od konca aprila do konca septembra obiskala več kot 30 različnih slovenskih kopališč, tem pa so kopalke in kopalci v minulem poletju namenili rekordnih 36.508 glasov, kar je skoraj osem tisoč več kot lani. Prejelo pa jih je kar 97 slovenskih kopališč. V akciji je z oddajami in glasovanjem sodelovalo kar 11 radijskih postaj (RASI, RAME, RAKP, Radio Zeleni val, Radio Orion, Radio Kranj, Radio Ptuj, Radio Štajerski val, Radio Alpski val, Radio Urban in Radio Prlek), TV Slovenija, TV Maribor, TV Celje, Infokanal Telemach ter na določenih spletnih straneh. Med vodnimi parki je zmagalo **Vodno mesto Atlantis**, v kategoriji velikih termalnih kopališč **Termalna riviera Terme Čatež**, v kategoriji manjših in srednje velikih termalnih kopališč **Terme Snovik**, med morskimi so tokrat slavili **HTP Simonov zaliv**, med bazeni pa ljubljanska **Laguna**. Priznanje za **najbolj urejeno okolje in kopališče** so prejeli v Termalnem parku **Terme Ptuj**. Po zaključku akcije že potekajo priprave na nov izbor, in sicer na akcijo izbiramo "Slovensko naj smučišče 2006/2007".

Spet so izbirali in izbrali slovensko **miss Hawaiian Tropic 2007**. Gre za tekmovanje, ki je po popularnosti in stažu takoj za izborom za Miss Slovenije, njegova značilnost pa je, da okronajo kar dve najlepši. Ponavadi svetlolasko in temnolasko in tudi letos ni bilo drugače. Poleg najlepših so izbrali še tako imenovano 'rezervo', kar bi pri drugih lepotnih tekmovanjih poimenovali prva spremljevalka. To je postala **Slađana Milinković**, podelili pa še kup drugih naslovov, med katerimi si je največ lent priborila **Nina Stropnik**, ki je poleg **Sabine Mali** postala tudi ena najlepših letošnjih havajk. Miss Spleta pa je postala **Nina Zajc**. Izbor je bil programsko podoben lanskemu, morda se je razlikoval v tem, da je bil tokrat časovno krajši, odrska scena boljša, na žalost pa kakšne hude konkurence lepih deklet ni ponujal. Vodila ga je **Lorella Flego**, za glasbeno popestritev so poskrbeli **Turbo Angelsi**, zanimiv pa je bil tudi pevski nastop **Špelce** - nekoč Atomičarke, tokrat v solo izvedbi, s plesalkami.

Morda bi tekmovali? (ženski del Turbo Angels) / Foto: Tina Dokl

Ex-Atomičarka Špelca in njene plesalke / Foto: Tina Dokl

Izbor sta spremljali tudi Alma Brđanović in Špela (Atomik Harmonik). / Foto: Tina Dokl

Superfinalistke letošnjega slovenskega izbora Miss Hawaiien Tropic / Foto: Tina Dokl

Lanska zmagovalka Manca Zver predaja krono Sabini Mali. / Foto: Tina Dokl

Svetlolasa Admira Muratović je predala svoje nasledstvo nasmejani Nini Stropnik. / Foto: Tina Dokl

VRTIMO GLOBUS

Pamela splavila

Pamela Anderson je imela prejšnji konec tedna spontani splav, je potrdila igralkina tiskovna predstavnica in novinarje prosila, naj spoštujejo njeno zasebnost. 39-letna blondinka, ki v kanadskem Vancouvru snema film z naslovom Blonde on Blonder, je bila noseča le nekaj tednov, kljub temu pa jo je izguba otroka prizadela. Z rockerjem Tommyjem Leejem ima dva sinova, z novim soprogom Kidom Rockom, ki ima od prej enega, pa si zelo želita naraščaj, zato bosta še poskušala.

Kirstie izpolnila obljubo

Kirstie Alley, ki je pred letom dni v Oprah šovu obljubila, da bo shujšala, je svojo obljubo tudi izpolnila. Minuli teden se je k Oprah vrnila v bikiniju in ponosno razkazovala svojo vitko postavo. 55-letna igralka, ki je nastopila v humoristični resničnostni seriji Fat Actress, je s skoraj 110 kilogrami začela obupavati celo nad seksom, danes pa 35 kilogramov lažja pravi, da ni nikoli prepozno za spremembe in upa, da bodo vse ženske dovolj samozavestne, da bodo postale take, kot si želijo biti.

Elle prestrašila roparja

Supermanekenka **Elle Macpherson** je pred londonskim nočnim klubom, kamor je prišla na neko dobrodelno akcijo, kar sama obračunala z roparjem, ki ji je skušal izmakniti torbico. Ostala je povsem mirna, spretno se je zavrtela okoli njega, ga zgrabila za roko in mu vzela torbico, vsiljivec je bil ob tem tako zbegan, da se je nekaj časa opotekal, nato pa zbežal. Lepotici, znani pod vzdevkom The Body, se je redna vadba kitajske veščine tai-či dobro obrestovala.

Umrl je Jack Palance

Hollywood žaluje za legendarnim **Jackom Palanceom**, ki je v 87. letu starosti umrl naravne smrti v krogu družine na svojem domu v Kaliforniji. Preden je zaslovel z vesternom Shane, ki so mu sledile mnoge prepoznavne vloge poredneža, je bil v Pensilvaniji rojen sin ukrajinskih staršev profesionalni bokser. Leta 1991 je dobil oskarja za vlogo v filmu Mestni fantje, na podelitvi je s svojo fizično kondicijo naredil nepozaben vtis, saj se je kljub starosti vrgel na tla in z eno roko delal skledice.

Armina Smajlović prihaja s Hrušice. Rakica najbolj uživa v plesu, vendar tudi športne aktivnosti predstavljajo del njenega življenja. Preizkusila se je tudi že na modnih stezah in lepotnih tekmovanjih. / Foto: Janez Pipan