# NOVI TEDNIK

40 LET **Številka 24 • cena 80 din** **Celje, 19. junija 1986**

GLASILO OBČINSKIH ORGANIZACIJ SZDL CELJE, LAŠKO, MOZIRJE, SLOVENSKE KONJICE, ŠENTJUR, ŠMARJE PRI JELŠAH IN ŽALEC


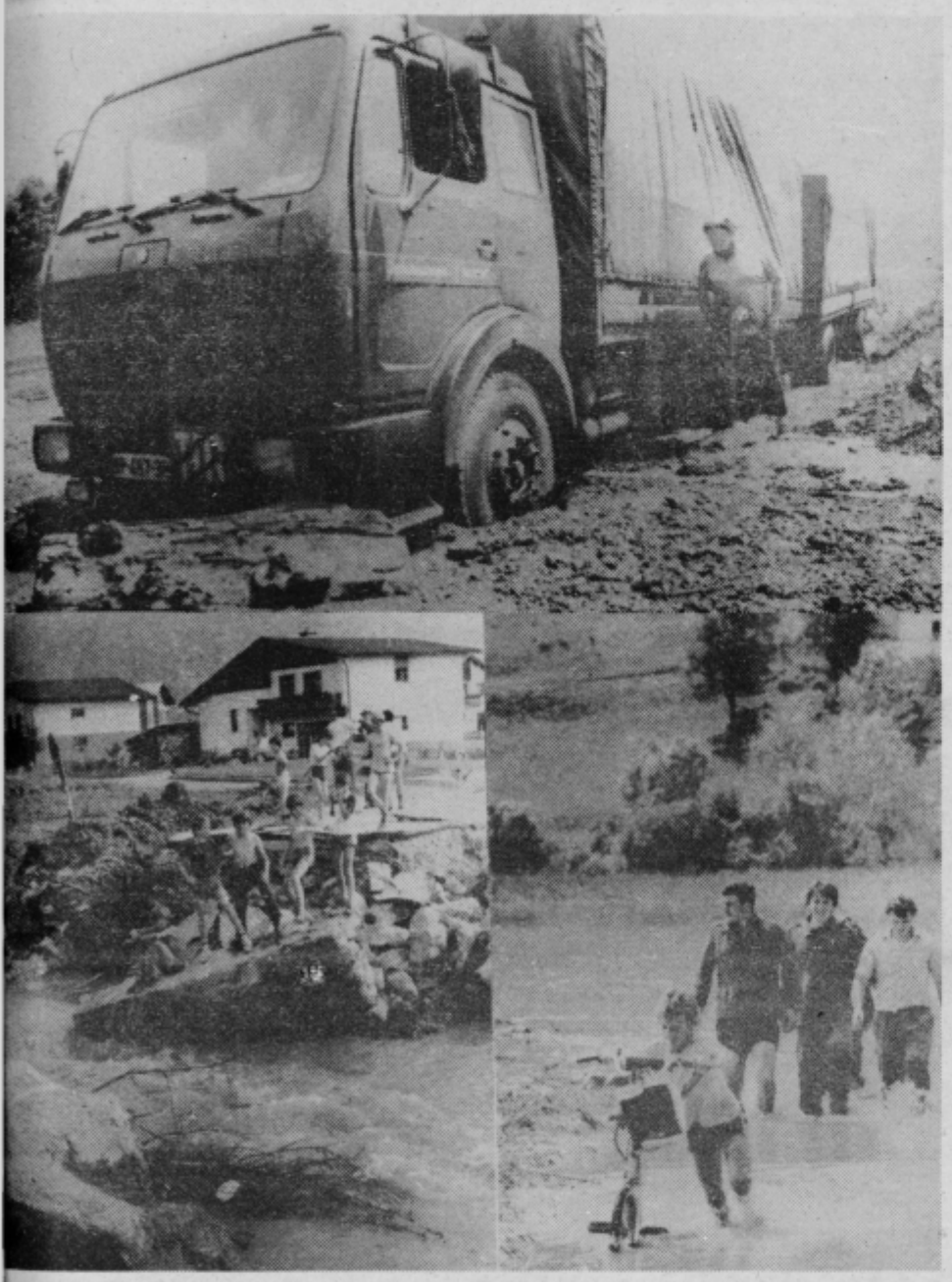

## Pretrgane prometne vezi

**Celjski cestarji so imeli po nedeljskem in ponedeljkovem neurju na našem območju polne roke dela. V dveh dneh so usposobili za promet večino pomembnejših cest, zaprta je ostala le regionalna cesta Žiče–Špitalič in 14 lokalnih cest.**

Cestarji so prve dni po neurju lahko opravili le najnujnejša dela, temeljitejše obnove pa pridejo na vrsto kasneje. Do konca tega tedna naj bi namreč zbrali vse podatke o škodi in potem tudi ocenili, kaj se da narediti.

V šentjurski občini so poleg brigadirjev priskočili na pomoč tudi inženirci in rešili iz zadrege prebivalce Hruševca, Krajnč, Rifnika in Podgorja, ki jim je Kozarica odnesla most in s tem pretrgala pomembno cestno povezavo s Šentjurjem. Pripadniki JLA so namesto prejšnjega postavili pontonski most, ki bo stal tako dolgo, da bodo v Hruševcu regulirali Kozarico in postavili nov most.

Nekaj cest so zasuli ali poškodovali tudi plazovi, ki so poleg tega ogrozili tudi precej stanovanjskih hiš. Ker večina plazov še vedno drsi, je zaenkrat tudi še nemogoče oceniti, kakšne so (bodo) posledice neurja. Vendar pa že prve ocene kažejo na to, da bo škoda ogromna in da bo znašala nekaj novih milijard dinarjev ter da bo prizadetim krajem potrebna tudi širša družbena pomoč. Več na 13. strani. Foto: EDI MASNEC

### Tam dol na ravnem polju

*Leteče uredništvo in ustni časopis NT v Teparjah.* *Stran 12.*

### Krajevna skupnost brez vodstva

*Funkcionarji v Slivnici se gledajo kot psi in mačke.* *Stran 6.*

### »Psihoza samomorov« v Šentjurju

*Število samomorov pe je le malo večje kot prejšnja leta.* *Stran 15.*

**TEMA TEDNA: EKOLOŠKA BILANCA** več na str. 5

## Ekološka sanacija ni še nikogar pokopala

*Najpogostejši izgovor onesnaževalcev okolja je, da je ekološka sanacija proizvodnje izredno draga in da zanjo nimajo dovolj denarja. Nemalo je tudi trditev, da se ekološka sanacija ne splača, ker bi preveč podražila končne proizvode. Toda, da ekološka sanacija ni še nikogar pokopala, pričajo številni primeri, med drugim tudi dosedanji uspehi ekološke sanacije Cinkarne, ki je kljub precejšnjemu vlaganju v ekologijo med trenutno najbolje stoječimi celjskimi kolektivi.*

*Še bolj zgovorna je nedavna ugotovitev predsedstva Slovenije. Za ekološko sanacijo največjih onesnaževalcev bi morali v Sloveniji v naslednjih petnajstih letih nameniti dva odstotka družbenega proizvoda, medtem ko ocene kažejo, da sedanja škoda zaradi onesnaževanja dosega že pet odstotkov družbenega proizvoda. Z drugimi besedami, varstvo okolja je nedvomno strošek, vendar moramo ob tem vedeti, da je tudi razvojna spodbuda, ki omogoča razvoj novih proizvodenj in odpira nova delovna mesta.*

*Celjani, ki imajo edini v Sloveniji sis za varstvo zraka in družbeni dogovor o varstvu okolja, so za izboljšanje ekoloških razmer že veliko naredili. Porok, da se bodo ekološke razmere v celjski kotlini še izboljšale, bi morala biti tudi Ekološka bilanca Celja, ki predvideva vrsto povsem konkretnih ukrepov.*

*Na ekološko problematiko je treba gledati veliko širše kot doslej, kajti onesnaževanje ne pozna meja, kar je zelo zgovorno dokazala nedavna jedrska katastrofa v Černobilu. Zato je poleg odločitve sveta občin celjskega območja, da podpre izdelavo raziskovalne naloge Ekološka bilanca celjske regije, zelo pomembna tudi odločitev predsedstva Slovenije, da predlaga jugoslovanskemu predsedstvu da naj Zvezni izvršni svet predloži skupščini SFRJ zakon o ratifikaciji evropske konvencije o onesnaževanju zraka prek državnih meja in postopek za podpis mednarodnega protokola o zmanjšanju emisij žveplovega dioksida.*

*Problematike varstva okolja ne bomo razrešili s predpisi, temveč predvsem z večjo ekološko zavestjo vseh družbenih subjektov. Gotovo bo bolj učinkovito, če bomo ekološko problematiko reševali z združevanjem sredstev in ne z državno prisilo.*

*VILI EINSPIELER*


MODERNO +
UDOBNO +
LEPO =
Elkroj
formula el


***Imamo več vrst diskutantov: takšne, ki so v svoji diskusiji kratki in povedo veliko ali tudi nič, tiste, ki diskutirajo na dolgo in široko zaradi tega, da pač diskutirajo in tretje, ki diskutirajo molče. Imamo pa tudi takšne diskutante, ki pravijo: »Tovariši pred menoj so diskutirali na dolgo in široko, zaradi kratko odmerjenega časa bom v svoji diskusiji kratek.« Govoril je 21 minut, vmes še nekajkrat rekel, da bo kratek, potem pa je diskutiral od vseh prisotnih najdalj!***

(Novi tednik, 6. maja 19717

## Odprli so prostore v novi bolnišnici

**Prostorske, kadrovske in časovne utesnjenosti, ki bremeni zdravstvene delavce in paciente v kletnih prostorih stare bolnišnice, bo kmalu konec. V ponedeljek so slovesno odprli prvih štirinajst specialističnih ambulant s potrebnimi funkcionalnimi prostori v novozgrajenem srednjem objektu bolnišnice v Celju, prve bolnike pa bodo njih sprejeli najkasneje do 10. julija.**

Novi prostori bodo začasno namenjeni internističnim in kirurškim specialističnim ambulantam, delu laboratorijske in rentgenske specialistične dejavnosti ter stalni urgentni službi kirurških in internističnih dejavnosti za oskrbo življenjsko ogroženih bolnikov in poškodovancev. Prihodnje leto, ko bo stoletnica bolnišnice v Celju, bodo dogradili vse prostore poliklinike in bodo sedanji namenjeni samo potrebam specialističnih kirurških strok.

Že sedanja pridobitev pomeni veliko: odslej bo na enem mestu kirurška in internistična prva pomoč, vhoda za nujne primere in za ostale obiskovalce bosta ločena, razširitev ambulantnih prostorov pa omogoča povečanje števila zdravniških ekip. S tem se bo razredčilo število preiskovanih oseb na uro, kar bo omogočilo boljše strokovno delo in manj napet odnos med bolniki in zdravstvenimi delavci. Novi prostori bodo, takoj ko bo mogoče, odprti ves dan – od sedme ure zjutraj do 19. ure zvečer, ambulante za prvo pomoč pa neprekinjeno 24 ur.

MILENA B. POKLIČ

***S pomočjo ljudi širšega celjskega območja, ki so od leta 1977, ko je bil podpisan prvi družbeni dogovor o posodabljanju bolnišnice v Celju prispevali 2 milijardi 440 milijonov dinarjev, je zaključena peta izmed desetih etap modernizacije bolnišnice v Celju. Po vrsti zgrajenih infrastrukturnih objektov so v ponedeljek slovesno odprli prve prostore v novem objektu, ki bo v celoti zaključen do leta 1990. O pomenu pridobitve, dosedanji in bodoči izgradnji ter načinu zagotavljanja potrebnega denarja sta na slovesnosti spregovorila predsednik odbora podpisnic družbenega dogovora, Franc Ban in predsednik kolektivnega poslovodnega organa Zdravstvenega centra Celje, Alojz Žuntar.***

***Foto: EDI MASNEC***


35 LET
finomehanika
CELJE

# Da bi bili bolje pripravljeni

## *Sprotno preverjati delovanje delegatskega sistema*

**V želji, da bi bilo ob prihodnjih skupščinskih volitvah manj zapletov in težav kot jih je bilo letos, sindikati in socialistična zveza poglobljeno ocenjujejo njihov potek in predlagajo spremembe. To sta opravila tudi celjska medobčinska sveta teh dveh organizacij.**

Stalna naloga družbenopolitičnih organizacij, ki jo morajo tudi sprotno preverjati, mora postati evidentiranje kandidatov. Edino tako se bo mogoče rešiti sprotnih, ne vedno dovolj premišljenih kadrovskih rešitev. Njihova naloga pa je tudi sprotno ocenjevanje dela delegatov, funkcionarjev, še bolj pa svojega delovanja v delegatskem sistemu. Pri tem morajo dobiti prednost vsebinske naloge, Poslovni organi v organizacijah združenega dela in delovnih skupnostih morajo več kot doslej storiti za uresničevanje delegatskih funkcij predvsem s strokovno pomočjo delegacijam.

Volilni odbori in občinske volilne komisije so se tudi letos ubadali z vse preveč zapletenimi zapisniki, zato bodo predsedniki občinskih volilnih komisij pripravili vzorec enostavnejših zapisnikov.

Tudi drugih slabosti, ki jih je moč odpraviti, ni manjkalo. Slabo so svojo vlogo uresničile družbene organizacije in društva, ki jih bo potrebno trdneje povezati znotraj socialistične zveze. Prav tako se ne sme več dogajati, da bi evidentirali možne kandidate za posamezne delegatske dolžnosti brez delegatske baze. V številnih občinah so tudi ugotovili, da je na nekatera volišča vezanih preveč volilcev. Volilne okoliše bodo zato povsod proučili še letos.

Oba medobčinska sveta sta tudi predlagala, da v bodoče v krajevnih skupnostih in v združenem delu ne bi več predlagali v volilne odbore ene in iste ljudi. Pritegnili bi naj predvsem takšne, ki bodo lažje obvladali administrativna dela. Predlagali so še, da bi politične aktivnosti v bodoče enakomerno porazdelili v času, tako da ne bo naenkrat preveč, kot je bilo letos, ko so volitne sovpadale s pripravami na kongrese in z javno obravnavo kritične analize političnega sistem socialističnega samoupravljanja.

MILENA B. POKLIČ

## Sodelovanje med celjskim in velenjskim zdravstvom

Predstavniki Zdravstvenega centra Celje in Zdravstvenega centra Titovo Velenje ter občinske zdravstvene skupnosti Velenje so v ponedeljek podpisali samoupravni sporazum o dolgoročnem strokovnem sodelovanju med obema centroma. Sporazum bi naj pripomogel k izboljšanju ravni zdravstvenega varstva uporabnikov širšega celjskega območja s skladnejšim razvojem zdravstvenega varstva, bolj smotrno izrabo obstoječih zmogljivosti ter boljše strokovno povezovanje in sodelovanje.

Sporazum zaenkrat opredeljuje sodelovanje v internistični dejavnosti, pulmologiji in medicinski rehabilitaciji. Kot so ob podpisu poudarjali vodji zdravstvenih centrov in odgovorni družbenopolitični delavci celjskega območja, lahko ta sporazum pomeni začetek poglobljenega sodelovanja le v primeru, če bosta oba centra to resno hotela, če bodo pred njunimi ozkimi v ospredju interesi vseh ljudi, zavarovancev z območja. Pogoj za to je tudi nova zavest zdravstvenih delavcev in delegatov v interesnih skupnostih za zdravstveno varstvo, da je zdravstvo eno samo in da so zanj vsi soodgovorni. Sam podpis samoupravnega sporazuma ne more razrešiti vseh težav in poenotiti zdravstva na območju, a je pomemben korak k temu, saj prinaša boljšo izrabo kadrov, tehnike in prostorov.

MILENA B. POKLIČ, Foto: EDI MASNEC

# Še veliko možnosti

## *Šmarski izvršni svet o programu razvoja turizma v občini*

**Turizem je ena od prednostnih panog šmarskega gospodarstva. Da je za občino velikega pomena govori podatek, da znaša delež te dejavnosti v družbenem proizvodu občine okoli osem odstotkov.**

Seveda pa so v turizmu še velike možnosti, če bi jih v občini znali dovolj dobro izkoristiti oziroma če bi ne bilo tistih činiteljev, ki zavirajo razvoj na tem področju. O tem je na zadnji seji razpravljal izvršni svet skupščine občine Šmarje pri Jelšah.

Ko je obravnaval osnutek akcijskega programa razvoja turizma, je med drugim ocenil, da je stopnja investicijske aktivnosti v turističnem gospodarstvu premajhna, da je kadrovska politika v turizmu neustrezna oziroma da je za to dejavnost premalo usposobljenih kadrov, prilagajanje turistične ponudbe ne ustreza povpraševanju, trgovina se v turistično ponudbno slabo vključuje, kakovost turističnih storitev pa se ne izboljšuje. Seveda pa večina teh ugotovitev ne velja za oba glavna nosilca turizma, zdravilišči v Rogaški Slatini in v Podčetrtku.

Osnutek akcijskega programa, ki ga je šmarski izvršni svet podprl, zajema opredelitev osnovnih nalog razvoja turizma, kot so splošna urejenost pokrajine, izgled kraja, urejenost lokalov in krajevne infrastrukture, urejenost kulturnozgodovinskih, naravnih in sakralnih spomenikov in podobno. Osnutek dokumenta določa tudi nosilce številnih nalog, ki se jih bodo morali lotiti resno, da bi akcijski program razvoja turizma v občini šmarje pri Jelšah ne ostal le spisek nalog in zadolžitev na papirju.

M. A.

# Postopek za vpis še ni povsem zaključen

## *Tudi na našem območju bodo v nekaterih usmeritvah potrebni preizkusi znanja*

**Na vseh srednjih šolah so v ponedeljek in torek vpisovali novince v prve letnike usmerjenega izobraževanja. S tem pa postopek vpisa še ni zaključen.**

Do konca meseca bodo šole preverjale, če vsi kandidati izpolnjujejo pogoje za vpis. V tem času bodo tudi preizkusi znanja v tistih programih, kamor se je prijavilo preveč učencev. Na našem območju bodo preizkusi znanja v programu elektronika na srednji tehniški šoli Maršala Tita, kjer je za oddelek več kandidatov, kot je vpisnih mest in na srednji šoli Boris Kidrič v programu tekstilni konfekcionar. Še vedno imajo prek petdeset kandidatov preveč, čeprav je republiška izobraževalna skupnost odobrila, da v ta program vpišejo za dva oddelka več učencev kot je bilo prvotno predvideno. Namesto treh bo šola imela pet oddelkov programa tekstilni konfekcionar (to je 150 vpisnih mest, prijavilo pa se je 206 kandidatov).

Najkasneje do 10. julija bodo kandidati obveščeni o tem ali izpolnjujejo vse pogoje za vpis. Šole, ki ne bodo imele dovolj učencev pa bodo julija v dnevnem časopisju objavile skupen seznam smeri in programov, kjer je še dovolj prostora za vpis. In samo tja se bodo lahko vpisali učenci, ki ne bodo izpolnjevali vseh pogojev za vpis v programe, kamor so se že vpisali v junijskem roku. Zadnji rok za vpis je 31. avgust.

Po zadnjih podatkih pa je največji primanjkljaj učencev na gradbeni usmeritvi na srednji tehniški šoli Maršala Tita in sicer v srednjem programu. Precej prostih vpisnih mest je tudi v programu kmetijec, metalurgija v Štorah, tekstilni mehanik na srednji šoli Boris Kidrič, nekaj bi jih lahko vpisali še v program steklar na steklarski šoli v Rogaški Slatini. Na Centru srednjih šol v Titovem Velenju pa največ učencev primanjkuje v programih rudar in rudarski tehnik ter računalništvo.

VVE

## Novo vodstvo SIS

**Minuli teden se je prvič v tem mandatu sestala tudi skupščina SIS za varstvo pred požari v občini Laško.** Poleg sprejema ugotovitvenega sklepa samoupravnega sporazuma o temeljih plana za obdobje 1986–90, po katerem bodo združevali sredstva 0,30% na osnovi brutto osebnega dohodka iz dohodka so opravili še izvolitev organov Skupnosti za varstvo pred požarom. Za predsednika skupščine so izvolili Zlatka Pavčnika za njegovega namestnika pa Maksa Podlesnika. Predsednik zbora uporabnikov je Milan Šuligoj, predsednik zbora izvajalcev Jože Lapornik ml., predsednik odbora za družbenoekonomske odnose in kadrovanje pa Marjan Koprivc.

VLADO MAROT

# Preveč, a premalo za življenje

## *Osebni dohodki so za 20.000 dinarjev nižji kot v regiji*

**Ko v mozirski občini v teh dneh ugotavljajo, kako je bilo z osebno porabo v prvih letošnjih mesecih, prihajajo do spoznanja, da nima smisla vsega prikazovati v indeksih, pač pa so mnogo bolj zgovorne dejanske številke. V prvih štirih mesecih so znašali povprečni neto osebni dohodki na zaposlenega okrog 68 000 dinarjev in so bili v primerjavi z enakim lanskim obdobjem večji za dobrih sto odstotkov. Življenjski stroški so se po statističnih podatkih povečali za 83 odstotkov. Torej so realni osebni dogodki v tej občini večji približno za petino.**

Realna slika postane takoj bolj klavrna, če vemo, da mozirska občina na tem področju zaostaja za celjsko regijo pa tudi za republiškim povprečnim neto osebnim dohodkom. V celjski regiji je v gospodarstvu znašal povprečni neto osebni dohodek dobrih 80 000 dinarjev, republiški pa je bil za nekaj sto dinarjev nižji. Skratka, vsaj za šestnajst odstotkov zaostajajo neto osebni dohodki gospodarstva mozirske občine za povprečnim regijskim in republiškim neto osebnim dohodkom.

V mozirski občini se seveda, tako kot tudi drugod, natančno zavedajo, da osebnih dohodkov ni mogoče več krojiti brez odvisnosti od rasti dohodka. Tudi v resoluciji za leto 1986 so zapisali, da bo osebna poraba naraščala skladno z rastjo dohodka. To pomeni, da bi se v prvih letošnjih mesecih lahko povečala le za nekaj manj kot petdeset odstotkov in je bila torej dvakrat večja kot bi lahko bila glede na gibanje dohodka v občini.

Ob vseh naštetih dejstvih se lahko znova vprašamo le to, ali je zares edino zveličavna le primerjava v odstotkih, oziroma indeksih. Navsezadnje več kot 20 000 dinarjev nižji povprečni osebni dohodki od regijskega in republiškega povprečja ne govore le o tem, da je mozirsko gospodarstvo manj produktivno od ostalega v regiji, pač pa v veliki meri tudi to, da so prav v tej občini v dobršni meri ali pa morda še bolj kot drugod že v preteklosti upoštevali družbene usmeritve glede delitve osebnih dohodkov.

JANEZ VEDENIK

## Jože Cerovšek »Inovator leta«

Pred dnevi je Jože Cerovšek, direktor Likovega tozd Pohištvo Šempeter prejel v Ljubljani priznanje »Inovato leta 1985«. V Šempetru so pred tremi leti izdelovali ve programov, ki pa so bili dohodkovno slabi in tehnološk izredno zahtevni. S prihodom Jožeta Cerovška v tozd Šem peter so se stvari začele korenito spreminjati, saj je pole svojih obveznosti aktivno delal na področju razvoja i inventivne dejavnosti. Tako je ob sodelovanju Razvojneg inštituta Slovenijalesa nastal na njegovo pobudo program K, ki je pobral v Jugoslaviji vrsto priznanj. Lani je prič tudi z delom na novem programu Roky, ki sodi v nize cenovni razred in je tako dostopen širšemu krogu potrošn kov. Ker je s svojim znanjem, sposobnostjo in požrtvova nostjo ogromno prispeval k razvoju tozda in k nastanku t razvoju obeh pohištvenih programov, je prejel priznan Inovator leta. Na sliki: V Savinji so bili priznanja zelo vese Čestitka glavnega direktorja Zvonka Perliča in sodelavc Jožetu Cerovšku k priznanju, ki ga bo – kot je sam dejal obvezalo za še boljše delo.

M. S. – foto: E. I

# Bolje preprečiti kot zdraviti

## *V Konjicah skrbno o varstvu pri delu*

**Pri občinskem sindikalnem svetu Slovenske Konjice že šest let načrtno spremljajo položaj varstva pri delu in gibanje nesreč v organizacijah združenega dela v občini. Lani so v analizo zajeli 7961 delavcev, ali celo 633 več kot je zaposlenih v občini, saj so zajeli tudi delavce temeljnih organizacij s sedežem izven občine. Poročilo je prišlo tudi na dnevni red včerajšnje seje izvršnega sveta skupščine občine.**

V primerjavi z letom 1986 se je odstotek nesreč pri delu povečal v delovnih organizacijah Unior, Lip, Kovinar, Ingrad, Elektro radio, Pekarna Rogla in v Podjetju za vzdrževanje avtocest. Resnost poškodb, ki so jih v analzi prikazali v izgubljenih delovnih dnevih na poškodbo pa je v primerjavi z letom poprej porasla v Konusu, Lipu, Kovinarju, Kmetijski zadrugi, Ingradu, Gozdnemu gospodarstvu Vitanje in Podjetju za vzdrževanju avtocest. Podatkov kljub večkratnemu posredovanju ni poslalo Komunalno podjetje Slovenske Konjice.

Pri Občinskem sindikalnem svetu in tudi pri izvršnem svetu k oceni dodajajo, da bo potrebno še posebej izpostaviti varstvo pri delu tam, kjer je bilo zaznati močno povečanje števila poškodb v primerjavi z letom 1984, oziroma s panožnim povprečjem. Enaka ugotovitev velja za resnost poškodb pri delu. Podatki za konjiško občino za petletno obdobje kažejo, da je »normalna« resnost poškodb pri delu od 10 do 12 dni na poškodbo.

Povsod tam, kjer so naloge na tem področju dolgoročno zastavili, in tašnih delovnih kolektivov je vse več, že žanjejo uspehe.

MATEJA PODJED

# Pomanjkanje širine znanja se kaže pri prepočasnem odpravljanju težav

## *Karmen Gorišek: »Pri sociološkem in politološkem društvu v Celju se zavzemamo, da dobi znanje pravo mesto v družbi«*

**Mlado Društvo sociologov in politologov Celje, ki je bilo ustanovljeno leta 1984 za dvanajst občin in vključuje 85 članov, je bilo skupno s Slovenskim sociološkim društvom organizator odmevnega posveta na Dobrni o znanju kot dejavniku družbenega razvoja. O njem, o društvu in sociologih sploh, smo se pogovarjali s predsednico celjskega in podpredsednico slovenskega društva Karmen Gorišek.**

**Sociologija je sorazmerno mlada veda, brez tradicije, kot jo imata na primer pravo ali ekonomija, zagotovo pa postaja v času velikih in hitrih družbenih sprememb nepogrešljiva.**

**Gorišek:** Kot prednost sociologije in sociologov lahko izpostavimo izredno širino in sistemsko razmišljanje, ki je danes pogoj za timsko delo in interdisciplinarni pristop k obravnavi posameznih problemov. Žal v prenekateri organizaciji združenega dela ne vedo, za kaj bi pravzaprav zaposlili sociologe, čeprav so zelo dobro usposobljeni za delo pri razvoju kadrov, planiranju, organizaciji dela in upravljanja, razvojno-raziskovalnem delu in informatiki.

**To so vendar nekatera ključna področja, za katera iz leta v leto ugotavljamo, da nam ne gredo?**

**Gorišek:** Pomanjkanje širine znanja se odraža pri prepočasnem odpravljanju problemov. Sama aplikativnost sociologije, je v javnem mnenju največkrat sporna. Uporabnost dela sociologov je v največji meri odvisna od tega, kje ti ljudje pričenjajo s svojim delom in ali imajo možnost široko znanje uporabiti.

**Kje je pri tem vloga Društva sociologov in politologov?**

**Gorišek:** V društvu smo dali prednost usmerjanju družbenega razvoja, kadrologiji in organizaciji inovacijske dejavnosti – pri tem so bili prvi poskusi v železarni Štore v Sloveniji zelo odmevni. V Celju imamo nekaj strokovnjakov, katerih razvojno delo v Sloveniji veliko pomeni in je cenjeno. Tako na primer metodološki pristopi pri planiranju socialnega razvoja Celja služijo številnim občinam v Sloveniji kot model, pri nas so tudi začetki usmerjanja profesionalnega razvoja kadrov. S takšnim delom smo si v Celju pridobili profesionalni status. Kako bo naprej, pa je v veliki meri odvisno od nas samih in od upravljalskih struktur.

**Mar te upravljalske strukture ne dajejo prednosti tehnično usmerjenim kadrom?**

**Gorišek:** Razvojno raziskovalne enote že po tradiciji vodijo tehnično usmerjeni kadri in ravno na posvetu na Dobrni smo odprli dialog med sociologi in drugimi profili, da bi našli pot, po kateri bi skupno bolj uspešno zagotovili uresničenje slovenske strategije razvoja.

**Posvet je izhajal iz teze, da v Sloveniji razpolagamo z več znanja, kot ga dejansko vgrajujemo v proizvodne in upravljalske sisteme.**

**Gorišek:** Ko govorimo o znanju kot dejavniku razvoja, proklamiramo znanje, dlje od te ravni pa ne sežemo. Izgleda, da ne znamo razmišljati naprej do spoznanja, da je znanje resnični dejavnik družbenega razvoja. Pravzaprav je že dosežek, da v Sloveniji dejansko želimo ugotoviti, kaj je doslej zaviralo hitrejši razvoj in kaj moremo storiti – kjer je znanje najbolj potrebno.

**Med osnovnimi sporočili posveta je bila misel, da je potrebno spremeniti slovensko filozofijo cenenega razvoja.**

**Gorišek:** Doslej smo spodbujali rast, ne razvoj. Proizvajali smo cenene izdelke kot siromašna družba, v potrošnji pa smo se obnašali kot razvita družba. Nova filozofija zahteva nov tip razvoja družbe, tako da bomo že v proizvodnji postali razvita družba ter načelno izločili vse tiste cenene produkte, ki ne morejo prenesti stroškov okolja, saj se kot posledica sive industrije javlja hitra dražitev energije in tudi kapitala, kar pa pomeni neracionalno trošenje.

**Marsikdaj nas k temu sili sam sistem.**

**Gorišek:** Res je, zato pa moramo različne družbene podsisteme enovito obdelati, spremeniti in uskladiti. Sedaj, na primer, gospodarski in družbeni sistem z lastno logiko delujeta drug proti drugemu. Zakonodaja že vedno govori v prid količine in ne kakovosti, pa naj gre za zaposlovanje, izobraževanje, organizacijo znanosti ali področje izvoza in uvoza.

**Že prej ste dejali, da ne damo ljudem, ki imajo znanje, prave teže. Ste pri tem mislili na vrednotenje dela?**

**Gorišek:** To je ključni problem. Rešili ga bomo lahko le s spremembo nekaterih veljavnih kriterijev, predvsem v kadrovski politiki.

Potrebne so spremembe v smislu dajanja prednosti drugemu tipu človeka, takšnemu, ki bo ustvarjalen in inventiven, katerega delo bo temeljilo na znanju.

**Brez znanja si bomo tudi v svetu zelo težko zagotovili pravo mesto.**

**Gorišek:** Svetovna dogajanja kažejo, da se razviti povezujejo in zapirajo. Ekonomisti opozarjajo, da si razvite dežele delijo delo in tisti, ki ni sposoben iti v korak z njimi, vedno težje sledi. Ne smemo pa pozabiti, da v svetu ne analizirajo le ekonomsko-tehnoloških razsežnosti, temveč tudi sociološke, še zlasti po sedemdesetih letih, ko so ob prej prevladujočih gospodarskih sektorjih pričeli postajati vse pomembnejši negospodarski. V njih tudi nezadržno raste število zaposlenih.

**Kako tem gibanjem sledimo v Sloveniji?**

**Gorišek:** Doslej jim nismo sledili. Vprašanje, kako najbolj smotrno organizirati negospodarski sektor, zlasti družbene dejavnosti, je vedno bolj aktualno. Gospodarski sektor ima trg, ki daje nek kriterij poslovne uspešnosti, negospodarstvo pa niti tega nima. Jugoslavija je ponudila obliko samoupravnih interesnih skupnosti, kjer pa je v večini primerov prišlo do hiperinstitucionalizacije.

**Kako pa je s Celjem, z njegovo odprtostjo znanju, z vašim prispevkom k posvetu?**

**Gorišek:** Menim, da je Celje občina, ki je odprta za znanje in razvoj in da temu poskuša dajati pravo težo. Ravno zato smo na posvetu predstavili dve področji, ki sta ključni v razvojni strategiji Celja: del opravljenih raziskav v okviru projekta prestrukturiranja gospodarstva ter kako z znanjem in kadri na občinski ravni podpreti te zastavljene cilje.

**Naslov prve teme – poskus vrednotenja perspektivnosti ravojno raziskovalnih programov – je slišati precej zapleteno. Kaj se skriva za njim?**

**Gorišek:** Prispevek govori o tem, kaj lahko neka družbenopolitična skupnost z razvito gospodarsko strukturo in heterogeno industrijo prispeva v petletnem obdobju v danih pogojih. Raziskovalna skupina Razvojnega centra Celje je izločila ožjo skupino obetavnih razvojno raziskovalnih programov in jih obdelala z vseh vidikov.

**Kaj pa predstavitev možnosti razvoja znanja in kadrov v občini?**

**Gorišek:** Zelo odmevna je bila, saj se tudi drugod srečujejo s podobnimi problemi kot v Celju. Nakazali smo, kako je možno na ravni občine preseči nekatere ključne probleme: nizko aspiracijo, ki je neposredno povezana z vrednotenjem znanja in se odraža z zmanjševanjem vpisa na srednje šole; zaradi omejitev vpisa slabo prehodnost šoskega sistema; omejitev finančnih sredstev za te dejavnosti; neustrezno vrednotenje znanja, razkorake med dnevno politiko in strategijo razvoja (spomnimo se na štipendiranje, poklicno usmerjanje in inovacije) ter vrednote, ki jih vnaša sistem upravljanja.

MILENA B. POKLIČ

## Veliko dela za sociologijo

**Na dvodnevnem posvetovanju, ki je bilo prejšnji teden na Dobrni so slovenski sociologi skupno z drugimi strokovnjaki, ki se ukvarjajo z razvojem, spregovorili o znanju kot dejavniku družbenega razvoja.**

Ko je ob zaključku vodja organizacijskega odbora Emil-Milan Pintar komentiral posvet, je opozoril na upadanje pridobivanja in uporabe znanja. Mednarodno in medrepubliško sodelovanje se zmanjšuje, še vedno je preveč omejen uvoz informacij in literature, v proizvodnji in upravljanju naročajo vedno manj raziskav. Pravzaprav je edina svetla točka akcija slovenske družbe za povečanje števila raziskovalcev pod geslom: 2000 novih raziskovalcev.

Za spreminjanje teh razmer so odgovorni tudi sociologi, ki se jim vse bolj odpira prostor pri vključevanju v obdelavo ključnih razvojnih problemov. Med osnovnim nalogami so raziskave, ki bodo pomagale preseči omejitve pri nastajanju in še bolj uveljavljanju znanja ter pokazale, kakšne posledice bi prineslo vnašanje znanja v proizvodne in upravljalske sisteme.

Sociologi so posvet zaključili z obiskom Cinkarne, kjer so jim predstavniki delovne organizacije nazorno predstavili dolgoročno strategijo razvoja ter omogočili ogled dela proizvodnje.

MBP

**KOMENTIRAMO**

## Ali zadostujejo samo zagotovila?

***Čez teden dni bodo delegati celjske skupščine sklenili javno razpravo o obeh dokumentih Cinkarne, zato velja ponovno zapisati besedo ali dve o izgradnji druge faze $TiO_2$, ki se ji je, po zagotovilih vodstva tega celjskega kolektiva, Cinkarna odpovedala.***

*Cinkarnarji so gradnjo druge faze $TiO_2$ črtali iz predloga dolgoročnega načrta, niso pa vanj zapisali, da je ne bodo gradili. Vprašati se je treba, ali to zadostuje? Ne da bi iskali dlake v jajcu, vendar Marjan Prelec, predsednik kolektivnega poslovodnega organa Cinkarne, lahko z vso odgovornostjo zatrdi, da Cinkarna druge faze $TiO_2$ ne bo gradila, pa je to še vedno le njegovo stališče, dokler ni zapisano črno na belem v dolgoročnih dokumentih Cinkarne.*

*Čeprav celjski komunisti zahtevajo osebno odgovornost vsakega odgovornega delavca, ki sedaj stojí za predlagano strokovno rešitvijo posameznih problemov, se na to ne gre preveč zanesti. Za zgrešene naložbe ali razvojne predloge doslej v naši družbi ni še nihče osebno odgovarjal in skoraj preveč optimistično bi bilo pričakovati, da se bo to zgodilo ravno v primeru Cinkarne. Četudi sedanje vodstvo Cinkarne misli in dela pošteno, ne more nihče jamčiti, da se ne bo že jutri zamenjalo, zato mora za tako pomembno odločitvijo stati kolektiv v celoti.*

*Vodstvo Cinkarne tudi zagotavlja, da razgovori med Cinkarno in vzhodnonemškim partnerjem Kombinatom Lacke und Farben, predlani v Logarski dolini in lani v Plitvicah, za Cinkarno niso obvezujoči. Njihovim zagotovilom bi Celjani veliko pred verjeli in zaupali, če bi Cinkarnarje v tem podprli s svojimi izjavami tudi najvišji predstavniki Nemške demokratične republike, Kombinata Lacke und Farben in Jugoslavije. Cinkarnarjem ne bi smelo biti pretežko, da zagotovijo vsaj za skupščinsko razpravo izjave Guida Quaasa, državnega sekretarja v Ministrstvu za kemijsko industrijo NDR, Manfreda Zacha, generalnega direktorja Kombinata Lacke und Farben, Mihajla Lozanoviča, sekretarja splošnega združenja kemijske in gumarske industrije SFRJ ali drugih predstavnikov obeh dežel, ki so se udeležili razgovorov o gradnji druge faze $TiO_2$.*

*Tako pa se ni moč povsem izogniti občutku, da skušajo Cinkarnarji pridobili le na času. Celjani ob tem ne bi smeli pozabiti, da se je gradnja druge faze $TiO_2$ lani znašla v osnutku temeljev družbenega plana Slovenije, ne da bi celjska družbenopolitična skupnost o tem karkoli vedela. Z drugimi besedami, enkrat za vselej je treba razčistiti, kakšne interese imata v zvezi s Cinkarno NDR in SFRJ. Zgolj zagotovila Cinkarnarjev ne zadostujejo.*

*VILI EINSPIELER*

## Celjani na akciji Sutjeska

Celjska mladinska delovna brigada Cvetke Jerin je odšla v prvo izmeno zvezne delovne akcije Sutjeska. V brigadi je trideset brigadirjev, ki letos delajo pod pokroviteljstvom Železarne Štore in bodo na akciji ostali mesec dni. Delali bodo predvsem pri pogozdovanju, urejanju spominskega parka, pa tudi pri gradnji vodovoda v občinah Gacko in Foča. Popoldne pa bodo imeli na razpolago celo vrsto interesnih dejavnosti.

## Ob jubileju drugo mesto

Rokometni klub Aero Celje je ob svoji 40 letnici pripravil tudi mednarodni turnir z izredno dobro in kvalitetno zasedbo ekip. Zmagala je ekipa I. zvezne lige Medveščak Infosistem iz Zagreba, ki je v zadnji tekmi premagala Aero Celje 19:18. Tudi tretja je bila ekipa 1. zvezne lige Sloga Bosnaprevoz iz Doboja, četrta pa madžarska ekipa iz Topolca. Na turnirju sta se od aktivnega igranja poslovila dolgoletna člana Aera Celje in udeleženca različnih državnih ter republiških reperezentanc Slavko Ivezič in Milovan Tomić. Zadnjič pa je sodil tudi znani rokometni sodnik Viki Dorn. Vsi so dobili priznanja rokometnega kluba Aero Celje.

Stojijo od leve rokometaši Aero Robida, Banfro, Šeško, Lapajne, Razgovor, Ivezič in trener prof. Goršič, spredaj Lesjak, Kleč, Selčan, Peternel in Anžič.

J. KUZMA, Foto: T. TAVČAR

## Travniški potok še poplavlja

**V prejšnji številki Novega tednika smo poročali o poplavi ob Skaletovi ulici na Hudinji. Travniški potok je ob zadnjem deževju še enkrat prestopil bregove in ponovno zalil del stanovanjske hiše Brusnjakovih.**

Da z objektom, kanalizacijskim omrežjem, v katerega se pri Skaletovi ulici potok steka, le ni vse v redu, je potrdil tudi predvideni tehnični prevzem objekta, ki so ga imeli prejšnji teden. Za objekt namreč še ni uporabnega dovoljenja. Preden bo to izdano, bo namreč treba na Travniškem potoku postaviti še dodatne grablje (rešetko), ki bi pred izlivom v kanalizacijsko omrežje lovile večje dele, ki jih, še posebno ob močnem deževju, prinaša z vodnim tokom Travniški potok. Resnici na ljubo, tudi zato, ker vanj v njegovem gornjem toku mečejo vse mogoče, a to je že druga, sicer ne tako nepomembna zgodba.

# Nosilec združevanja sredstev mora biti združeno delo

## *O naložbah združenega dela v manj razvitih delih države naj odločajo ekonomski kriteriji*

**»Ekonomska merila naj odločajo o naložbah jugoslovanskega združenega dela v manj razvitih republikah in avtonomni pokrajini Kosovo«, je bila ena izmed osnovnih ugotovitev dvodnevnega jugoslovanskega strokovnega posveta o učinkovitejšem samoupravnem združevanju dela, sredstev in znanja za kreditiranje hitrejšega razvoja gospodarsko manj razvitih delov države, ki je bil konec prejšnjega tedna v Celju.**

Posvet je organiziral Razvojni center Celje pod pokroviteljstvom Zveznega sklada za kreditiranje hitrejšega razvoja gospodarsko manj razvitih republik in avtonomne pokrajine Kosovo, Gospodarske zbornice Jugoslavije in Gospodarske zbornice Slovenije. Sklepe posveta bodo uporabili že jutri na jugoslovanskem zboru samoupravljalcev v Novem Sadu.

**V minulem srednjeročnem obdobju so, od skupaj 187 in pol milijarde dinarjev zvezenega sklada usmerili v združevanje 125 milijard dinarjev, dejansko pa so porabili le 102 milijardi dinarjev ali nekaj več kot 53 odstotkov. Skupaj je bilo sklenjenih 707 samoupravnih sporazumov, od tega jih je 172 sklenilo slovensko združeno delo, za uresničitev teh programov pa smo namenili 406 milijard dinarjev. Programi so zagotovili približno 80.000 novih delovnih mest.**

Udeleženci posveta so ugotovili, da je samoupravno združevanje dela, sredstev in znanja učinkovitejše kot financiranje hitrejšega razvoja gospodarsko manj razvitih republik in avtonomne pokrajine Kosovo prek zveznega sklada, čeprav ob tem drži, da sredstva zveznega sklada niso bila izkoriščena v načrtovanem obsegu. Da bi se ta proces združevanja vnaprej uspešneje odvijal, so se udeleženci zavzeli za ustrezno sistemsko in zakonsko zaokrožitev predlaganih rešitev. Gre predvsem zato, da bi organizacijam združenega dela zakonsko omogočili, da bo pobuda za združevanje dela, sredstev in znanja v celoti v njihovih rokah.

Pri tem je treba tudi zagotoviti njihovo enakopravno udeležbo pri upravljanju s skupnimi sredstvi, kar pomeni, da je treba ponovno aktivirati funkcijo poslovnih svetov in drugih skupnih organov. Zagotoviti je treba tudi učinkovitejše in stalno usklajevaje vseh nosilcev združevanja, pri čemer imajo najpomembnejšo vlogo gospodarske zbornice. Da bodo odločitve o naložbah kar se da kakovostne, morajo pri njih v večji meri kot doslej sodelovati strokovne ustanove in poslovne banke. Slednje morajo poleg strokovnega mnenja o ekonomski upravičenosti skupnih vlaganj zagotoviti tudi ugodnejše kreditiranja programov, ki jih uresničujejo z združevanjem dela, sredstev in znanja.

Ko delimo sredstva zveznega sklada za hitrejši razvoj gospodarsko manj razvitih republik in avtonomne pokrajine Kosovo, pa se je treba v bodoče držati vseh meril, ki izhajajo iz dogovora o družbeni in ekonomski upravičenosti predvidenih naložb. Da bo vse to učinkovalo tako kot bi moralo, pa bo treba zgraditi tudi informacijski sistem, prek katerega bo mogoče dobiti vse potrebne programske, tržne in tehnološke informacije ter informacije o načrtovanih naložbah.

Kot primer možnosti za združevanje dela in sredstev je bila na posvetu podana informacija o občini Grude v Bosni in Hercegovini. V njej so bili zajeti vsi pokazatelji; o nacionalnem dohodku na prebivalca, zaposlenosti, ravni razvitosti, najpomembnejših delovnih organizacijah, tekočih naložbah, ipd.

Naštete pa so bile tudi ugodnosti, ki jih občina Grude lahko nudi, od brezplačnega zemljišča za lokacijo proizvodnih zmogljivosti do rešenih lastninsko pravnih odnosov, infrastrukture, sredstev za izučitev strokovnih kadrov, ugodnosti pri uvozu in carinjenju opreme, sredstev samoprispevka za zaposlovanje, ipd.

Momčilo Blagovčanin, direktor zveznega sklada, se je zavzel za čimhitrejši sprejem dogovora o samoupravnem združevanju dela, sredstev in znanja in ugotovil, da samoupravni sporazumi na kreditnih osnovah sicer konkretno opredeljujejo pravice in dolžnosti, vendar ne določajo sankcij, če kdo izmed podpisnikov sporazuma obveznosti ne izpolnjuje. Andrej Miklavčič, podpredsednik Gospodarske zbornice Slovenije, pa se je med drugim zavzel za kritično analizo učinkov dosedanjih vlaganj v gospodarsko manj razvitih republikah in avtonomni pokrajini Kosovo.

Iz razprav je bilo mogoče še ugotoviti, da za še večje združevanje sredstev na skupnih projektih primanjkuje predvsem dobrih programov. Nadalje je predolga in prezapletena procedura. Še vendo je namreč preveč tistih, ki morajo dati soglasje, da skupne programe lahko uresničijo. Vedno več je želja, da bi združevali denar na kreditni osnovi, češ da je le na ta način možno zagotoviti povrnitev vloženega denarja.

**Od predstavnikov združenega dela, sta se na posvetu oglasila le predstavnika Gorenja iz Titovega Velenja in Kemične industrije Pančevo, ki sta z nekaj besedami ponazorila, koliko preprek morajo premagati v združenem delu, ko gre za samoupravno združevanje dela, sredstev in znanja z gospodarsko manj razvitimi deli države. V razpravi je bilo še več konkretnih pobud, ki bodo samoupravno združevanje znatno olajšale, pod pogojem, da bodo usresničene.**

Posebne težave izhajajo tudi iz prevelike vloge družbenopolitičnih skupnosti, ki odločajo kam bodo usmerili denar zveznega sklada kot dopolnilo k združenim sredstvom. Hkrati pa je njihova vloga prešibka, ko naj bi sprejeli takšne ekonomske ukrepe, ki bi pospeševali procese združevanja.

VILI EINSPIELER

# Za težave so krivi tudi sami gradbinci

**Da je gradbeništvo na celjskem območju celo v težjem položaju kot v republiki priča podatek, da je od skupaj 7500 zaposlenih delavcev v gradbeništvu celjskega območja kar 6000 zaposlenih v kolektivih, ki so poslovali z izgubo. Udeleženci posveta o problematiki gradbeništva na celjskem območju, ki ga je sredi prejšnjega tedna pripravil Medobčinski svet Zveze sindikatov, so ob tem ugotovili, da so za takšne razmere krivi tudi sami gradbinci in da se ne gre zgovarjati zgolj na sistemske in objektivne težave.**

Rešitev vidijo v večjem povezovanju gradbenih delovnih organizacij, odpiranju izven občinskih in regijskih meja, preseganju nelojalne konkurence, ukinitvi kolektivov, ki so bili ustanovljeni zgoj zaradi ozkih občinskih interesov in že dalj časa poslujejo z izgubo ali na samem robu rentabilnosti in v drugih ukrepih. Gre preprosto za to, da morajo gradbinci najprej izkoristiti notranje rezerve, ne pa da zgolj tožijo, da ni dovolj dela in da so na repu družbenega standarda.

Čeprav je bila udeležba na posvetu zelo pestra, od občinske do republiške ravni, bi se ga morali udeležiti vsaj še predstavniki izvršnih svetov in gospodarskih zbornic, ker je eden bistvenih problemov tudi neusklajeno družbeno načrtovanje. Povsem jasno je namreč, da če je za približno tretjino manj dela, sta toliko manjša tudi produktivnost in dohodek. To pomeni, da morajo v občinah ugotoviti, koliko so načrti temeljnih nosilcev načrtovanja realni, glede na razpoložljivo delo in zmogljivosti. Takšna ocena gospodarskih načrtov bi potem lahko služila kot osnova za oceno, kdo v regiji načrtuje na pamet in koliko je podvajanja načrtovanja.

Udeleženci posveta so se zavzeli tudi za bolj stimulativne plače. Po njihovem mnenju je treba ustvariti takšne pogoje, da bodo lahko vsi delavci dobro zaslužili. K temu lahko gradbinci prispevajo svoj delež tudi s tem, da ocenijo katerih delavcev je v gradbeništvu preveč, ne pa da ugotavljajo, da jih je preveč glede na razpoložljivo delo.

Sicer pa je na celjskem območju kar šest gradbenih podjetij zaključilo prvo letošnje trimesečje z izgubo. Največjo je izkazal Ingrad, redeče številke pa so zabeležili še Nivo, Obnova, tozd Projektiva Razvojnega centra Celje ter Gokop iz Rogaške Slatine in Vegrad iz Titovega Velenja. Do neke mere spodbudno je, da so na posvetu vsi zagotovili, da ob polletju ne bodo imeli izgube, se pa nad tem ne gre navduševati, ker to ne bo rezultat perspektivnih proizvodnih programov. Gre namreč bolj za to, da so gradbena podjetja zagrabila domala za vsako delo in da nemalokrat prodajajo pod ceno.

VILI ENSPIELER

# Sveže misli v zelenem znaku

## *Dravinjski dom Slovenske Konjice slavi 35 let*

**Dravinjski dom Slovenske Konjice, iz velike družine sozda Merx, slavi 35-letnico obstoja. Praznik bodo obeležili s prireditvami od 23. do 29. junija. Med drugim bodo, na primer, pripravili tudi razstavo izdelkov za široko potrošnjo oziroma proizvodni in prodajni program tozda Varnost.**

Za Dravinjski dom smemo trditi, da je nosilec osnovne preskrbe v občini in prav tako nosilec veleprodaje zaščitnih sredstev v sozdu Merx, predvsem pa pomemben člen v gospodarskem in poslovnem življenju občine. V jugoslovanskem merilu je Dravinjski dom eden največjih ponudnikov delovne zaščitne opreme. Preko izvoznikov Hepok Mostar in Inex Zagreb pa se spogleduje tudi s tujim trgom. Z lastnim znanjem, na kar so še posebej ponosni, jim je uspelo razviti protiprašno masko in raspirator za delo v prašnih prostorih ter tudi glušnike proti hrupu. Masko so celo patentirali. Vse te izdelke pa izvažajo na Portugalsko in v Francijo in letos si od izvoza obetajo 25 milijonov dinarjev. Kooperacijska služba je izredno inventivna. Prav zdaj razvija še drugo masko, ki bo še bolj izpopolnjena in katere prototip so prikazali tudi na nedavnem sejmu civilne zaščite in zaščitne opreme v Kranju. Nasploh bi mogli reči, da so šli pri Dravinjskem domu v pravo smer, ko so razvili kooperacije za drobno industrijsko proizvodnjo na različnih področjih: od kovinsko predelovalnega do tekstilno usnjarskega. Iz delavnic kooperantov prihajajo izredno zanimivi, na trgu pa zelo iskani izdelki, kot so razne pipe za sode, žage, različna orodja, cvetlični lončki, plastične posode za shranjevanje živil.

Posebno mesto pod okriljem Dravinjskega doma je dobila v zadnjih petih letih zlasti trgovina. Z minulim srednjeročnim obodobjem, katerega načrte so v celoti uresničili in naredili še več, so Konjičani dobili blagovnico in salon pohištva, zrasla je trgovina v Draži vasi in Zbelovem. Boleča točka ostaja odkup marketa, ki je last Oskrbnega centra Maribor, Dravinjčanom pa odjeda 40 odstotkov osnovne ponudbe. V Dravinjskem domu, tozdu Dom se zavedajo, da mora biti dobra ponudba zlasti v podeželskih trgovinicah. V občini je posejanih kakšnih 20, ki sicer ne prinašajo zaslužka, a so pogoj za zadovoljnost krajanov. Škoda le, pravijo pri Dravinjskem domu, da med zasebniki ni večjega zanimanja za odpiranje trgovin, kakršna je, na primer, v Jerneju. V Stranicah pri Kotniku ima Dravinjski dom svojo trgovinico v zasebni hiši, prav tako v Zrečah pri Zazijal in to je ena od že preizkušenih poti, kako ponudbo približati krajanom.

V Dravinjskem domu naj bi letos 400 zaposlenih, od teh 270 v tozdu Dom, ustvarilo 12 milijard celotnega prihodka, ali tri četrtine samo veleprodaja.

MATEJA PODJED

# Z novo tehnologijo v korak s časom

**V prizadevanjih za pospešeni razvoj manj razvitih območij je v Rogatcu pred desetimi leti zrasla tovarna kondenzatorjev. Zgradila jo je Gorenjeva delovna organizacija Gospodinjski aparati in s tem razširila krog svojih temeljnih organizacij. Ob jubileju je Gorenje pripravilo novinarsko konferenco, ki so se je v Rogatcu, poleg predstavnikov delovne organizacije Gorenje Gospodinjski aparati udeležili še predstavniki tozda v Rogatcu in občine Šmarje pri Jelšah.**

Kako do zdaj in kako v bodoče, sta bili glavni temi razgovora v Rogatcu. Pred desetimi leti zgrajena industrijska hala za proizvodnjo hladilniških kondenzatorjev za potrebe Gorenja je danes prerasla tedanje okvire in potrebe. Ugotavljajo, da je sedanji proizvodni program zastarel, nizko produktiven in da ga je treba posodobiti. Zato je delovna organizacija Gorenje Gospodinjski aparati v svoje razvojne načrte vključila precejšnje spremembe proizvodnega programa v tozdu Kondezatorji v Rogatcu in v obratu v Bistrici ob Sotli. Tako naj bi že v tem srednjeročnem obdobju zamenjali lamelni kondenzator z mrežastim, s tem pa bi prihranili od 20 do 30 odstotkov materiala in dela. Prav tako bodo del pločevinastega programa nadomestili s plinsko rampo za štedilnik, zastareli tip termostata pa bodo zamenjali z novejšim, za kar že usposabljajo dvajset delavcev od skupno sedemdesetih. Načrtujejo tudi razširitev proizvodnih zmogljivosti s cevnim programom in z izdelovanjem manjših kovinskih elementov.

Za tehnološko posodobitev bodo izbrali tolikšno stopnjo avtomatizacije, ki bo zagotavljala še rentabilno in dohodkovno še uspešno zaposlovanje presežka delovne sile.

O posluhu Gorenja za razvoj manj razvitih območij in vlaganja te vrste, govorijo tudi razmišljanja o novem proizvodnem programu, ki naj bi čez nekaj let stekel v novi industrijski hali tozda Kondenzatorji v Bistrici ob Sotli. Do izteka pogodbe bodo ti prostori namenjeni skladiščenju blagovnih rezerv.

M. AGREŽ

# Ne pod lastno ceno

## *Porazno stanje v lesno predelovalni industriji našlo svoj odraz tudi v LIK Savinja Celje*

**Stanje v lesno predelovalni industriji Slovenije se slabša iz dneva v dan, tako v izvozu kot na domačem trgu. Nič bolje tudi ni z rezultati v LIK Savinja Celje. Če pogledamo rezultate v republiki, ugotovimo, da je celotni prihodek lesne industrije v prvem tromesečju padal še naprej in to precej hitreje ko v gospodarstvu SRS, najpočasnejša je rast celotnega prihodka od izvoza, porabljena sredstva so rasla z indexom 178 (Savinja 237), pri tem pa so obresti rasle po indexu 276 (Savinja 268). Lesna industrija SRS je zato zabeležila izgubo 6,7 milijarde din. Osebni dohodki so rasli po nižji stopnji kot v gospodarstvu SRS, vendar hitreje ko dohodek in akumulacija.**

Najbolj skrbi, da bo stanje ob polletju še veliko slabše. Krivci? Neustrezen tečaj dinarja, nestimulativna devizna zakonodaja in ekonomski ukrepi, ukinjanje stimulacij za izvoz, dvigovanje obrestnih mer za izvoz in pripravo izvoza ter prosto formiranje cen surovin in repromaterialov.

Stanje v LIK Savinja Celje je izjemno resno, na kar kaže tudi povečana aktivnost vseh struktur v delovni organizaciji. Prihodnji teden bodo imeli tudi zbor vseh delavcev v hali Golovec, na katerem bodo jasno razgrnili stanje in ugotovili, kako naprej. Najbolj črnogleda razmišljanja vodijo namreč v še mnogo večjo izgubo, ukinjanje posameznih programov ter kot skrajno mero tudi v zmanjševanje števila delovnih mest. Kaj bi to pomenilo za Savinjo in Celje, saj gre za enega večjih kolektivov, ni potrebno posebej poudarjati.

V Savinji v prizadevanjih za boljše razmere vodstvo delovne organizacije, ki dela pravzaprav noč in dan, ni osamljeno. Obisku Janeza Štera, predsednika poslovodnega odbora SOZD Slovenijales s konkretnimi dogovori o plodnem sodelovanju, je sledil tudi tvoren razgovor s predstavniki Medobčinske gospodarske zbornice Celje, medobčinskega in občinskega sindikalnega sveta, poslovne banke in drugih.

Na tem sestanku je glavni direktor Zvonko Perlič predočil vrsto aktivnosti znotraj delovne organizacije, od katerih naj omenimo samo najpomembnejše.

V skladu s sanacijskimi programi tozdov bodo pripravili rebalanse letnih planov za drugo polletje z izhodišči za prihodnje leto. Pregledali in preverili bodo proizvodno prodajne kalkulacije in prodajne cene, ki morajo temeljiti na lastni polni ceni. Prodajna služba bo mesečno pripravljala razvrstitev izdelkov glede na tekoče prodajne cene in stroške proizvodnje in na podlagi tega takoj ukrepala s pocenitvijo proizvodnje, dvigom cen ali pa z ukinitvijo proizvodnje posameznega izdelka oziroma programa. Cenovno politiko bodo izvajali tako, da bo tekoča prodajna cena v celoti pokrivala inflacijo in sicer vnaprej. Izvoz na konvertibilno tržišče bodo optimirali tako, da bodo izvažali le, če bo doseženo pokritje polne lastne cene in sicer za izdelke primarne proizvodnje 90% pokritje, polfinalne 80% in izdelke finalne proizvodnje 70% pokritje. Dohodek bodo še nadalje oplemenitili preko raznih oblik mednarodnega sodelovanja, vse tekoče aranžmaje pa bodo takoj analizirali in ugotovili njihovo donosnost. Vsi sestanki, razen delovnih dogovorov ter zborov delavcev ob periodičnih obračunih in zaključnem računu, bodo izven delovnega časa. Sklicali so tudi samoupravno politično konferenco, na kateri so se dogovorili za aktivnosti pri sanaciji gospodarskih razmer v delovni organizaciji.

Nedvomno je, da lahko v Savinji veliko naredijo za izboljšanje stanja z notranjimi ukrepi, nikakor pa ne bo mogoče popraviti ali če hočete izboljšati vsega – v lesno predelovalni industriji nasploh – če ne bo drugače ukrepala tudi širša družbeno politična skupnost.

M. SENIČAR

# Ekološka sanacija ni še nikogar pokopala

## *Ekološka bilanca Celja in celjske regije je porok za izboljšanje ekoloških razmer*

**Da je ekološka zavest Celjanov iz dneva v dan večja, priča tudi odmev, ki ga je bila, v dosedanji javni razpravi o obeh dokumentih Cinkarne, deležna raziskovalna naloga Ekološka bilanca Celja. Tako so na primer celjski komunisti zahtevali, da gre tudi ta dokument v javno razpravo, še več pa je bilo pobud, da morajo Celjani zaostriti odgovornost vseh onesnaževalcev celjske kotline in ne le Cinkarne.**

**Naloga predstavlja prvi poizkus celovite opredelitve onesnaženosti okolja, zbrani podatki pa naj bi služili kot argument več za kakovostno preobrazbo razvoja v celjski občini.**

**Rezultati Ekološke bilance Celja so vgrajeni v Družbeni dogovor o varstvu okolja v celjski občini za to srednjeročno obdobje in v srednjeročne planske dokumente. Služili bodo tudi kot osnova pri pripravi sanacijskih programov večjih onesnaževalcev, pri pripravi urbanistične dokumentacije in pri sprejemanju investicijskih odločitev v Celju.**

**Posebna delovna skupina, v kateri so sodelovali sodelavci Razvojnega centra, Zavoda za socialno medicino in higieno ter Nivoja, je v nalogi opredelila ukrepe za izboljšanje kakovosti zraka in površinskih voda in hkrati ocenila, da je moč problem odpadkov in kakovosti pitne vode reševati le v širšem regijskem prostoru.**

### Največji onesnaževalec zraka je fluor

Celjsko ozračje je onesnaženo z več vrstami škodljivih snovi, med njimi pa prednjačita flour, z 39,4 odstotka, in žveplov dioksid, s 27 odstotki. Celjska industrija, kot največji onesnaževalec imitira v zrak 70,5 odstotka škodljivih snovi, 18,7 odstotka prispeva k onesnaževanju ogrevanje, 10,8 odstotka pa promet.

Razen omenjenih je v celjski atmosferi še več vrst drugih škodljivih primesi, ki izhajajo iz kurjenja fosilnih goriv ali iz tehnoloških procesov. Tako na primer vsebuje premog poleg žvepla, ogljika in dušika še približno trideset drugih primesi kot so: kobalt, kadmij, svinec, mangan, vanadij, klor in druge.

Dolgoročni cilj, ki si ga Celjani zastavljajo na področju varstva zraka je, da do leta 2000 zmanjšajo onesnaženost zraka tako da bo občina uvrščena v II.–III. območje onesnaženosti zraka. Kot kratkoročni cilj do leta 1990 pa je prehod iz IV. v III. območje onesnaženosti. Za dosego teh ciljev predvideva raziskovalna naloga številne ukrepe.

Celjani bodo morali zmanjšati emisijo, ki izvira iz porabe fosilnih goriv v toplotni oskrbi in individualnem ogrevanju. S pravilno izbiro premogov, ki vsebujejo manj žvepla, bodo lahko znižali emisijo $SO_2$ iz teh virov za 250 t/leto, z ukrepi za varčevanje s toplotno energijo pa še za dodatnih 220 t/letno.

**Do leta 1990 naj bi Celjani zmanjšali emisijo $SO_2$ na 2955 t/leto, do leta 2000 pa na 1994 t/leto. Skupna emisija $SO_2$ v Cinkarni naj bi leta 1990 znašala 1636 t/leto, leta 1995 pa le še 110 kg $SO_2$/h oziroma 850 t/leto. Z zmanjšanjem emisije $SO_2$ v terciarni dejavnosti in v drobnih kuriščih naj bi se sorazmerno zmanjšale tudi emisije prahu, CO, $NO_x$ in organskih snovi.**

Nadalje bodo morali v tem srednjeročnem obdobju v celoti odpraviti tehnološke emisije fluora. Edini vir večjih emisij fluora je, po izgradnji čistilne naprave v Opekarni Ljubečna, Emo Celje, ki mora ob predvideni razširitvi in modernizaciji tozda Frite omejiti emisijo fluora z izbiro ustreznega tehnološkega postopka ali z namestitvijo čistilnih naprav.

Emisijo, ki jo povzročajo prometna sredstva, bodo lahko Celjani nekoliko zmanjšali le z izgradnjo magistralnega prometnega omrežja, z razširitvijo območja mestnega jedra z zaporo prometa in s preventivnimi tehničnimi pregledi motorjev z notranjim izgorevanjem.

### Izgradnja centralne kotlovnice?

Po letu 1990 je predvidena v Celju izgradnja centralne kotlovnice moči 2 × 30 MW, ki naj bi bila edina možna rešitev za energetsko oskrbo celjske občine. Iz ekološkega vidika, kot ugotavlja raziskovalna naloga, pa bi bila sprejemljivejša priključitev na šoštanjsko termoelektrarno. Za to bodo realne možnosti po letu 1995, ko predvidevajo v šoštanjski termoelektrarni rekonstrukcijo blokov I. in II.

V načrtovani kotlovnici je predvideno kurjenje s premogom, kar bi brez čiščenja dimnih plinov povzročilo dodatno emisijo 1136 kg $SO_2$/h. S predvidenim čiščenjem pa bo znašala emisija 425 t $SO_2$/sezono, kar je več kot je znašala emisija terciarne dejavnosti predlani (280 t $SO_2$/leto). Čeprav bodo, po izgradnji centralne kotlovnice, prenehale obratovati skupinske kotlovnice Otok, Lava, Nova vas in Dečkovo naselje, se bo skupna emisija terciarne dejavnosti povečala na 675 t $SO_2$/leto.

| polutant | E | industrija | terciarna dej. drobna kurišča | promet | skupaj | struktura % |
|---|---|---|---|---|---|---|
| $SO_2$ | 1 | 3210 | 1110 | – | 4320 | 27,0 |
| prah | 2 | 1160 | 670 | 225 | 2055 | 12,8 |
| CO | 1 | 8 | 490 | 1100 | 1598 | 10,0 |
| $NO_x$ | 2 | 450 | 230 | 180 | 860 | 5,4 |
| CH | 2 | 153 | 490 | 220 | 863 | 5,4 |
| HF | 60 | 6300 | – | – | 6300 | 39,4 |

**Cinkarna Celje**
**– Prihodnje leto mora izdelati dokumentacijo za izvedbo celotnega industrijskega kompleksa na levem bregu Hudinje v ločenem sistemu in za priključitev fekalne kanalizacije na javno kanalizacijo. Naloga mora biti končana do izgradnje celjske centralne čistilne naprave, v tem okviru pa morajo predvideti tudi odvajanje odpadnih vod iz obrata organskih barvil.**
**– V prihodnjem letu mora biti zaključena izvedba čiščenja izcednih vod iz pregrade deponije trdnih odpadkov v Bukovžlaku.**
**– Do leta 1990 mora izvesti avtomatski blokadni sistem na S-kanalu.**
**– V okviru rekonstrukcije in modernizacije litopona mora do leta 1988 izvesti končno čiščenje odpadnih vod iz obrata litopon.**
**– Idejno rešitev oziroma dokumentacijo za delno uporabo odpadnih vod izobrata priprave vode mora izdelati do leta 1989.**
**– Ureditev prečrpališča mazuta in prečrpališča tekočih kemikalij (surovin $TiO^2$) mora biti končana prihodnje leto.**

Tako lokacija, med Lik Savinjo in Plinarno na desnem bregu Hudinje, kot 50 metrski dimnik, ne zagotavljata preboj inverzne plasti, kar bi se poznalo posebno ob neugodnih meteoroloških pogojih. V primeru, da bi kotlovnica občasno obratovala brez čiščenja dimnih plinov, pa bi na območju širšega mestnega jedra, v krajevnih skupnostih Center, Dolgo polje in Gaberje, ob vzhodnem vetru nastopile razmere kritične onesnaženosti zraka. Dnevne povprečne koncentracije bi znašale od 1,1 do 1,5 mg $SO_2/m^3$.

### Vodotoki morajo preiti v II. kakovostni razred

V začetku sedemdesetih let je bilo stanje celjskih vodotokov katastrofalno, zlasti dela Hudinje in Voglajne, ki sta bili mrtvi reki. Stanje se je v zadnjih letih izboljšalo,

**Etol Celje**
**– V prihodnjem letu mora proučiti možnost povečanja čistilne naprave oz. odvajanja odpadnih vod Etola na javno kanalizacijo in na centralno čistilno napravo.**

ker je celjska industrija opustila proizvodnjo generatorskega plina in uporablja namesto njega zemeljski plin in ker so: Emo, Cinkarna, Železarna Štore, Aurea, Zlatarna in Etol zgradili industrijske čistilne naprave. Z rajonskimi in glavnimi zbiralniki pa so v Celju začeli izgrajevati in povezovati tudi kanalizacijsko omrežje.

**Emo Celje**
**– Še letos mora preurediti sistem filterne preše, tako da dostop trdnih delcev v vodotok ne bo možen.**
**– V prihodnjem letu mora biti končana dograditev oz. posodobitev čistilne naprave (nevtralizacija) in s tem doseženo zahtevano čiščenje. Ob tem morajo zgraditi tudi potrebne tehnične objekte, ki bodo zmanjšali količino cinka v efluentu, ki prihaja iz te čistilne naprave.**
**– Do istega roka morajo tudi preučiti, ali je možno dokončno čiščenje efluenta iz vseh čistilnih naprav in lakirnic na centralni čistilni napravi Celja.**
**– Še letos pa morajo dokončno izvesti tudi čiščenje odpadnih emulzij na kontejnerski čistilni napravi.**

Kakovost vode v Hudinji, Voglajni in Savinji se je tako bistveno izboljšala, vendar se Celjani s tem ne smejo zadovoljiti. Njihov dolgoročni cilj do leta 2000 mora biti, da očuvajo vodotoke v drugem kakovostnem razredu oziroma, da stanje v vodotokih, ki so danes v III. in IV. razredu onesnaženosti izboljšajo, tako da bodo prešli v II. oziroma pod iztoki čistilnih naprav v III. kakovostni razred. V IV. kakovostnem razredu onesnaženosti je zaenkrat še Savinja, od izliva Voglajne do mosta v Polulah, Voglajna, od izliva GZ-2 do izliva, Hudinja, od čistilne naprave Škofja vas do Šmarjete, in Vzhodna Ložnica, od izliva izcednih vod do izliva.

**Komunala – tozd Javne naprave**
**– Do leta 1989 mora izvesti čiščenje izcednih vod iz deponije komunalnih odpadkov v Bukovžlaku.**

Celjske organizacije združenega dela načrtujejo uresničitev ukrepov v glavnem že do leta 1990, izjema je izgradnja centralne biološke naprave, ki naj bi se začela v naslednjem srednjeročnem obdobju.

### Centralna biološka čistilna naprava

Z izgradnjo centralne biološke čistilne naprave, dokumentacije, odločitev o lokaciji in pripravljalna dela naj bi celjska komunala končala do konca tega srednjeročnega obdobja, bo urejeno tudi čiščenje fekalnih in odpadnih vod, ki se odvajajo v javno kanalizacijo. Vsa industrija, ki odvaja odpadne vode v javno kanalizacijo (Aurea, Aero, Libela, Zlatarna, Klima, Metka, Zična, Mesna industrija-klavnica, razne galvane, idr.) mora svoje odplake očistiti do take mere, da kislina ne bodo poškodovale kanalizacije in s tem ogrozile delovanje biološke čistilne naprave. Organske snovi v od-

**Železarna Štore**
**– Prihodnje leto mora izvesti čiščenje odpadnih vod od mokrega filtra v livarni dva na čistilni napravi Štore II.**
**– Postopoma mora izvesti kanalizacijo celotnega industrijskega kompleksa Železarne v ločenem sistemu in priključiti fekalno na javno kanalizacijo (RZ-10), ko bo le-ta končana.**

padnih vodah bo razgradila biološka čistilna naprava. Prav tako pomembno je tudi čiščenje meteornih vod, ki so onesnažene z naftnimi derivati in mehanskimi primesmi. Takšne meteorne vode se pojavljajo skoraj pri vseh delovnih organizacijah, zlasti pa pri tistih, ki imajo svoje avtostrojne parke in delavnice za njihovo popravilo (Cestno podjetje, Gradis, Ingrad, Nivo, Obnova, Dinos, Izletnik, Petrol, Komunala in druge).

### Ekološka bilanca celjske regije

Ker se vplivi prekomernega onesnaževanja ne kažejo le na območju posamezne občine, temveč se prenašajo in prepletajo v širšem prostoru, je konferenca delegacij občinskih raziskovalnih skupnosti celjskega območja predlagala kot skupni regijski raziskovalni program izdelavo ekološke bi-

**Zdravilišče Dobrna**
**– V okviru obnove zdraviliškega doma oz. pralnice mora do leta 1989 priključiti odpadne vode iz pralnice na javno kanalizacijo.**

lance celjske regije. Svet občin je raziskovalno nalogo podprl, njen cilj pa je, da v prvi fazi oceni vzroke prekomernega onesnaževanja zraka in voda v regiji, v drugi fazi pa določi srednjeročne in dolgoročne cilje in nakaže, kako je možno s posameznimi ukrepi izboljšati kakovost okolja na celjskem območju.

Naloga je dveletna, izdelala pa jo bo ista delovna skupina, ki je že izdelala Ekološko bilanco Celja.

Predlagali so tudi izdelavo katastra onesnaževalcev zraka, ki ga imata zaenkrat le celjska in žalska občina. Ekološka bilanca celjske regije pa bo opozorila tudi na zdravstvene posledice onesnaževanja.

VILI EINSPIELER

ljubljanska banka
Splošna banka Celje

# Nova organiziranost banke

**Novi zakon o temeljih bančnega in kreditnega sistema zavezuje že ustanovljene bančne organizacije, da do konca leta uskladijo svojo organizacijo, upravljanje in odločanje, odgovornost za obveznosti banke, prevzemanje rizikov in svoje samoupravne akte ter se vpišejo v sodni register. Spremeniti in dopolniti je treba predvsem dva temeljna akta banke – samoupravni sporazum o ustanovitvi temeljne banke in status.**

Ena od pomembnih novosti in ciljev novega zakona je v zagotavljanju večje samostojnosti bank in večje odgovornosti njihovih ustanoviteljic za upravljanje, poslovanje in prevzemanje rizikov. Opredelitev teh odnosov, pravic in odgovornosti, so osnovne sestavine samouprvnega sporazuma. Javna razprava o osnutku novega sporazuma o ustanovitvi banke bo potekala ves junij, septembra bo zbor banke preučil pripombe in določil predlog samoupravnega sporazuma o ustanovitvi Splošne banke Celje, o katerem se bodo sedanje članice odločale na svojih organih upravljanja. Ustanoviteljice banke bodo po novem lahko samo tiste temeljne in delovne organizacije oziroma skupnosti, ki razpolagajo s sredstvi, s katerimi so sposobne prevzemati rizik za poslovanje banke (poslovni sklad), sredstvi, ki jih lahko združijo v sklade in, ki imajo v skladih banke združenih najmanj 500.000 dinarjev.

Postopek usklajevanja, poslovanja banke in njene organiziranosti naj bi bil zaključen do novembra, ko bo zbor banke sprejel tudi novi statut banke.

**Najpomembnejše novosti**

- bolj konkretno so opredeljeni cilji, načela in načini upravljanja in poslovanja banke
- predmet poslovanja oziroma dejavnost banke je opredeljena v skladu z interesi ustanoviteljic in zakonskimi predpisi. V času javne razprave bo potrebno še bolj določno opredeliti dejavnost banke na deviznem področju, predvsem v zvezi z opravljanjem kreditnih poslov s tujino in deviznim plačilnim prometom.
- konkretno je opredeljena odgovornost banke za obveznosti do tretjih oseb in obveznosti, ki izhajajo iz njenega poslovanja (interna odgovornost)
- opredeljena so načela in kriteriji za okvirno notranjo organizacijo banke
- na področju upravljanja je več novosti: zbor banke dobiva pristojnosti odločanja o nekaterih zadevah, o katerih so dosedaj neposredno odločale ustanoviteljice (status banke, srednjeročni plan, samoupravni sporazum o ustanovitvi združene banke)

Precejšnje novosti so predvidene pri oblikovnju prihodkov, poslovnih stroškov in ugotavljanju ter razporejanju skupnega dohodka in politiki skladov banke. Zlasti so konkretno in precej restriktivno zastavljeni pogoji za odpis ali odlog obresti ustanoviteljici, ki posluje z izgubo oziroma je v sanaciji.

# Krajevna skupnost brez vodstva

## *Funkcionarji v Slivnici se gledajo kot psi in mačke*

**Kaj se zgodi, če se funkcionarji v nekih krajevni skupnosti med seboj ne trpijo? Pogosto se vrstijo prepiri, očitki, podtikanja, zakulisne igre, vse skupaj pa se dogaja na škodo krajevne skupnosti in ljudi, ki v njej živijo. Takšne stvari gotovo niso osamljene, primer zanje pa so lahko dogodki v krajevni skupnosti Slivnica v šentjurski občini.**

Tu so pred mesecem na skupščini krajevne skupnosti izvolili novo vodstvo, nato pa so se pričele težave. Novoizvoljeni predsednik sveta Jože Voga je izjavil, da funkcije ne sprejema in da se ni nikoli strinjal, da bi opravljal kakršnokoli funkcijo v krajevni skupnosti.

Kako je do takšnih zapletov prišlo? Najprej smo povprašali Iva Skočiča, predsednika KK SZDL v kraju, kako je sploh potekal postopek evidentiranja in kandidiranja za najodgovornejše funkcije v krajevni skupnosti. Po njegovih besedah je bilo v postopku vse v redu, čeprav so kasneje ugotovili, da niso imeli izjav vseh, ki so jih evidentirali. Kljub temu so njihova imena zapisali na kandidatne liste in ta je obsegala šest predlogov vaških skupnosti za predsednika sveta in skupščine ter za podpredsednika. Na skupščino pa so na predlog predsedstva SZDL šli z zaprto listo, tako da so delegati glasovali za štiri kandidate. Te so tudi izvolili in sicer je ponovni predsednik skupščine postal Alojz Recko, predsednik sveta pa Jože Voga. Na videz je bilo vse v redu, dokler omenjeni predsednik sveta ni izvedel, da so ga izvolili.

Po pogovoru z nekaterimi krajani ter z obema predsednikoma so se začele stvari kazati nekoliko bolj jasno. Vse skupaj pa je potrdil tudi Ivo Skočič, ki je dejal, da sta v kraju dve skupini: ena podpira kandidate, ki so že doslej delali v krajevni skupnosti, druga pa se zavzema za nove, te pa seveda podpirajo tisti, ki na tokratnih volitvah niso bili izvoljeni. K temu je treba dodati še osebne razprtije med krajevnimi mogočniki in povsem razumljivo je, zakaj je prišlo do zapletov. Vodstvo krajevne skupnosti so namreč želeli oblikovati tako, da bi bili skupaj tisti, ki si niso preveč v laseh, Jože Voga pa je z odstopom vsem prekrižal načrte. Isto je za tem storil še Alojz Recko, ki je tokrat opravljal tretji mandat in so ga nekateri hoteli prav zaradi tega izključiti iz igre. Po njegovih besedah pa so bili krajani z njegovim dosedanjim delom zadovoljni in so ga ponovno predlagali za predsednika skupščine v štirih vaških skupnostih. Glede na zaplete pa je dejal, da tudi sam odstopa in da prepušča mesto mladim.

Krajevna skupnost je tako ostala brez vodstva in Socialistična zveza bo morala postopek ponoviti. Njena vloga seveda ni enostavna, morda pa se vse to ne bi zgodilo, če bi bila spretnejša že pri samem evidentiranju. O teh stvareh bi seveda morale pravočasno razpravljati tudi družbenopolitične organizacije v kraju, saj so bila nasprotja med vodilnimi znana že iz preteklih let.

Ali bodo sedaj v kraju uspeli najti takšno kombinacijo, da se bodo kandidati razumeli med seboj? Kdo ve? Žalostno je, da se morajo ukvarjati s takšnimi stvarmi, namesto da bi skrbeli za razvoj kraja, ki še vedno nima urejenih vseh cest, vodovodov . . . Sedaj ko denar je, in bi z deli lahko začeli, nimajo vodstva, da bi akcije speljali. Ti zapleti naj bi odgovorne v krajevni skupnosti izučili, da volitve in vsi postopki pred njim niso sami sebi namen, predvsem pa naj bi osebne spore reševali drugje.

T. CVIRN

## Dobrovlje požarno varne

V nedeljo je bilo na Dobrovljah v KS Braslovče slovesno. Že dalj časa so si krajani Dobrovelj želeli gasilsko vozilo in skupino gasilcev. V slučaju požara so do sedaj morali na več kot 700 m nadmorske višine gasilci iz Braslovč in Nazarij. Ko so prišli, pa je bilo večkrat že prepozno. Od nedelje naprej bo drugače. Skupina sedmih fantov se je že naučila najnujnejšega ravnanja z gasilsko črpalko, hidrantom, cevmi itd. v imenu vaškega sveta je najprej vse pozdravil Jože Ramšak, v imenu Skupnosti požarnega varstva pa Anton Gros. Avtomobil TAM 2001 je sprejel v upravljanje Vojko Ramšak, ključe pa mu je izročil poveljnik GD Braslovče Janko Šoštarič. Poudariti velja, da so precej denarja za avtomobil zbrali krajani Dobrovelj, veliko pa sta jim pomagali tudi GD Nazarje in Braslovče, KS Braslovče in Skupnost varstva pred požari občine Žalec, ki jim je ob sprejemu avtomobila predala tudi motorno brizgalno, šest cevi v dolžini 15 m in hidrant. Na sliki: S slovesnosti ob prejemu avtomobila TAM 2001.

T. TAVČAR

## Slavje gasilcev na Frankolovem

**Štirideset let že imajo gasilsko društvo na Frankolovem in ob tem jubileju bodo pripravili več prireditev, ki bodo v soboto, 21. junija.**

Začeli bodo ob 17. uri s slavnostno sejo društva, ki ima 60 članov in od letos dalje tudi žensko desetino, ob 18. uri pa bo otvoritev domala novega gasilskega doma, saj sta od starega ostali samo dve steni. Z obnovo so začeli pred tremi leti in pri njej opravili blizu 6000 udarniških ur. Krajani pa so veliko prispevali tudi v denarju in lesu. Po otvoritvi gasilskega doma bo tovariško srečanje gasilcev in krajanov v graščinskem parku, kjer bo za veselo razpoloženje poskrbel ansambel Lojzeta Slaka. Pokroviteljstvo nad pomembno gasilsko pridobitvijo je prevzela Občinska gasilska zveza Celje.

TV

## Z žulji do ceste

Približno petdeset krajanov iz Novakov (zaselek v krajevni skupnosti Strmec pri Vojniku) je v začetku tega meseca dobilo asfaltno prevleko na 1,5 kilometra dolgem odseku ceste od Strmca do njihovega kraja. Za ta poldrugi kilometer asfalta pa so se v Novakih potrudili bolj kot v marsikaterem kraju. Krajani so v približno mesecu dni razširili staro cesto, skopali jarke in uredili nasipe. Poleg tega je za cesto vsako gospodinjstvo prispevalo po 100.000 dinarjev, lastniki vikendov v tem kraju pa po 50.000 dinarjev. Po oceni Jožeta Smodile s celjske občinske komunalne skupnosti, ki je primaknila ostali del potrebnega denarja, so tako krajani opravili za več kot 10 milijonov din del ter pravzaprav sami opravili večino opravil, ki so potrebna pred asfaltiranjem (asfalt so položili delavci tozda Ceste-kanalizacije). Krajani iz Novakov se te dni že vozijo po novem asfaltu, uradna otvoritev ceste pa bo 4. julija ob krajevnem prazniku Strmca, ko bodo odprli še asfaltiran odsek ceste v bližnjih Polžah in manjši odsek v Strmcu.

S. Š.

# Ob prazniku – cesti

**Krajevni skupnosti Škofja vas in Vojnik tudi letos praznujeta skupaj svoj krajevni praznik**

Osrednja prireditev bo v soboto, ko bo najprej turnir Konjeniškega kluba Škofja vas v preskakovanju ovir, nato pa slavnostna seja organov krajevnih skupnosti, kulturni program in podelitev priznanj. Prireditve pa so pripravili različna športna srečanja, jutri (petek) pa bodo odprli prenovljeni cesti v Višnji vasi in Arclinu.

Obe krajevni skupnosti sta v zadnjem času veliko delali predvsem pri reševanju komunalnih problemov. Z izgradnjo glavnega kolektorja v Vojniku in čistilne naprave v Škofji vasi so lahko začeli graditi sekundarno mrežo. V obeh krajevnih skupnostih so uredili tudi precej kilometrov cest. V Škofji vasi je bila to cesta v Šmarjeti, v Vojniku pa cesti v Višnji vasi in Arclinu. Krajani pa imajo še vrsto težav. Tako imajo v Škofji vasi neurejeno preskrbo, manjka pa jim tudi telefonskih priključkov. Vse to bi radi uredili v naslednjih letih.

TO

## Forma viva na COŠ Fran Roš

Forma viva,' ki jo tudi letos (šestič zapored) organizira celodnevna osnovna šola Fran Roš v Celju, je postala tradicionalna oblika delovnega srečanja mladih likovnih ustvarjalcev. Je pa tudi organizirana oblika preživljanja prostega časa in bogatenja likovne kulture. Zato bo tudi letos t prireditev ob koncu šolskega leta. Pričela se bo 23 junija zaključila pa 21. junija. Mladi likovni ustvarjalci, ki so se ž prijavili k sodelovanju, bodo delali pod mentorstvom akademikov slikarja Blaža de Glerie in kiparja Franca Purga.

VV

**OBRAZI**

# Lojzka Krajnc

*Lojzka Krajnc, znana »lovska mama« in gostilničarka iz Žič, slavi te dni 80-letnico. Po svoji gostoljubnosti in prijaznosti je znana daleč naokoli, prav tako po delavnosti, saj je trdega dela vajena iz otroških let. Rodila se je kot hči nekdanjega splavarja in kasnejšega lesnega trgovca iz Lačje vasi pri Mozirju. Trd vsakdanji kruh je že zgodaj okusila, saj je morala čuvati otroke v premožni družini. Pridnost, poštenost, skromnost in odločnost so ji že takrat pomagale, še bolj pa kasneje, ko se je odločila za gostinski poklic.*

*V zakup je vzela ugledno gostilno Pri Jožku v Gornjem gradu in tam spoznala Franca, postavnega gimnazijca, lovca in gozdarskega pripravnika. Kmalu sta se vzela. Francu je mati kupila gostilno v Žičah, kamor sta se preselila leta 1932. Z njima je šla tudi Lojzkina sestra Justa, ki jima je bila v pomoč pri delu in otrocih.*

*Gostilničarka Lojzka je ostala vedno skrbna, delovna in gostoljubna. Njena dobra kapljica je slovela po vsej Dravinjski dolini. Pri njej so se zbirali lovci, gasilci, čebelarji in gozdarji. Njihova »lovska mama« je znala pripraviti take večerje, da so jih hodili pokušat tudi gostje iz oddaljenih krajev.*

*Ker je bila vsa družina narodno zavedna, ji je med vojno grozila izselitev. Mož Franc je bil namreč prvi sekretar OF v kraju, Lojzka in Justa pa sta zbirali sanitetni material za partizansko bolnišnico Zima in z živežem pomagali borcem, ki so se ustavljali pri hiši. Nemcem in domačim izdajalcem to seveda ni ostalo skrito in le dobremu prijatelju se imajo zahvaliti, da jih niso izselili.*

*Tudi štiri otroke je Lojzka vzgojila v narodno zavedne Slovence, po osvoboditvi pa so prispevali k hitrejši obnovi domovine in k njeni varnosti. Sin Franc pa je prevzel gostilno, ki bo ohranjala tradicijo in dobro ime, ki ga je z gostoljubnostjo in prijaznostjo ustvarila Lojzka Krajnc.*

## Gozdarji so tekmovali

Gozdno gospodarstvo Celje je letos že trinajstič organiziralo proizvodno tekmovanje gozdn delavcev. Tokrat je bilo v Vitanju, udeležili pa so se ga gozdni delavci – sekači iz tozda Vitan Slovenskih Konjic, Vranskega, Celja, Laškega in Rogaške Slatine. Gozdni delavci-sekači tekmovali v osmih disciplinah, ki so zajemale praktični in teoretični del. Tekmovali so tudi šof v nakladanju in zlaganju hlodov v piramido.

Pri sekačih je prvo mesto zasedel Ernest Mikek, iz TOK Slovenske Konjice, ki je zbral 719 to drugo mesto je osvojil Ivan Horvat prav tako iz Slovenskih Konjic, ki je zbral 700 točk, tretji pi bil Marjan Verdinek iz TOZD Gozdnik Žalec s 695 zbranimi točkami. Ekipno je zmagal T Slovenske Konjice z 2065,5 točkami pred TOZD Gozdnik Žalec II in TOZD Boč Rogaška Slati Pri šoferjih je bil prvi Silvo Potočnik iz TOZD Pohorje Vitanje pred Jožetom Polajžarjem TOZD Boč Rogaška Slatina in Slavkom Pogorevcem iz TOZD Pohorje Vitanje. Zmagala je ek TOZD Pohorje Vitanje, ki je zbrala 520 točk.

F. JUR

*Predsednik skupščine KS Šempeter Rudi Zupanc izroča priznanje Miranu Cvenku.*

*Foto: T. TAVČAR*

# Pripravljajo se na svoj samoprispevek

## *Ob krajevnem prazniku Šempetra – priznanja zaslužnim*

**Prometna ureditev križišča pred blagovnico Savinjskega magazina v Šempetru je prav gotovo najpomembnejša pridobitev za ta kraj v zadnjem letu. Denar za to so prispevali republiška cestna skupnost, skupnost za komunalo in ceste občine Žalec ter krajevna skupnost Šempeter. S tem so v tem kraju rešili le del prometnih zagat in prav zaradi tega bo sedaj na vrsti urejanje križišča pred tovarno kmetijskih strojev Sip, za kar so Šempetrani že pridobili vsa potrebna dovoljenja, oziroma soglasje.**

Rudi Zupanc, predsednik skupščine krajevne skupnosti Šempeter, je o uspehih v tem kraju in predvsem o nalogah na komunalnem področju, ki jih bo še treba opraviti, govoril tudi ob zaključku praznovanja krajevnega praznika. Tudi v Šempetru se že pripravljajo na uvedbo krajevnega samoprispevka, saj vseh nalog brez tega ne bo mogoče uresničiti. Dokončati namreč nameravajo telefonsko omrežje od Šempetra, preko Podloga in Zaloga do jame Pekel in naselja Kale, v Grušovljah in Zalogu pa bo treba obnoviti vodovod. Nenazadnje velja omeniti obnovo hmeljarskega doma, v katerem bi dobili boljše pogoje za delo tudi knjižnica in čitalnica. Vse bolj pereče je tudi vprašanje kanalizacije. Del glavnega kolektorja je že zgrajen, sedaj pa bo treba naročiti projekt za priključevanje uporabnikov na kanalizacijsko omrežje.

Precej denarja za to bodo seveda prispevale tudi občinske samoupravne interesne skupnosti, problem pa je v tem, da so delovne organizacije v tem kraju v težkem gospodarskem položaju. To velja tako za Sip, Lik Savinja in tudi Aero, skratka za tiste organizacije, ki so ves čas zgledno sodelovale s krajevno skupnostjo in ji pomagale pri njenem razvoju.

Na slavnostni seji skupščine krajevne skupnosti in družbenopolitičnih organizacij, ki je bila konec prejšnjega tedna, so številnim zaslužnim krajanom podelili priznanja krajevne skupnosti. Prejeli so jih Miran Cvenk, Karli Koren, Venceslav Bauer, Danica Laznik, Slavka Peganc, Jože Sedminek, Franc Vogrinc, Filip Udrih in Mihael Zagoričnik.

JANEZ VEDENIK

# Obletnice šol v Nazarjah in Braslovčah

## *Šoli dobro sodelujeta s krajevnima skupnostima*

**V soboto so v Nazarjah proslavili 200 letnico tamkajšnje šole, v Braslovčah pa 180 letnico obstoja šole ter 20 letnico Šolskega športnega društva.**

Podružnično osnovno šolo v Nazarjah obiskuje 156 učencev iz tega kraja in okoliških zaselkov, med katerimi je najbolj oddaljena Črета, šolo v Braslovčah pa nekaj manj kot 400 učencev, saj se je šolski okoliš v tem šolskem letu razširil tudi na območje Gomilskega ter Grajske vasi. Prav zato se v braslovški šoli ubadajo z mnogimi, zlasti prostorskimi težavami.

Za obe šoli, tako nazarsko kot braslovško, so značilne tudi mnoge interesne dejavnosti, ki pa bi lahko bile še precej bolje razvite, če v šoli ne bi prihajali zlasti učenci iz odddaljenejših krajev, saj je prav zato precej težav, še posebej s prevozi otrok. Ne glede na prostorske in druge težave, pa prizadevnim mentorjem uspeva, a tudi na tem področju dosegajo lepe uspehe. To se je med drugim videlo tudi v Nazarjah, ko so v soboto pripravili razstavo različnih del šolskih otrok, ki so predvsem rezultata dela interesnih dejavnosti. Učenci so pripravili tudi lep kulturni program.

Tako v Braslovčah kot v Nazarjah se lahko pohvalijo z dobrim sodelovanjem šol s krajevnima skupnostima. Med drugim se to vidi tudi po tem, da pri interesnih dejavnostih sodeluje mnogo zunanjih mentorjev iz različnih organizacij združenega dela, pa tudi sicer skoraj ne mine pomembnejša akcija v krajih, da v njih ne bi sodelovali učenci in delavci šol.

Hkrati s 180 letnico obstoja šole v Braslovčah so proslavili tudi 20 letnico tamkajšnjega Šolskega športnega društva, ki se v zadnjih letih uvršča med najuspešnejše v Sloveniji, prav iz teh vrst pa so izšli tudi mnogi športniki, ki danes nastopajo tudi v državnih reprezentancah. Omenimo samo smučarska skakalca, Janeza in Matjaža Debelaka. Najbolj zaslužnim so na sobotni slovesnosti podelili tudi priznanja Šolskega športnega društva.

JENEZ VEDENIK

*Foto: TONE TAVČAR*

# Mladi za napredek Celja

## *Raziskovalni dnevi kot zaključek celotne akcije*

**S podelitvijo nagrad Mladi za napredek Celja se danes zaključujejo letošnji osmi raziskovalni dnevi mladih, ki jih je tudi tokrat pripravila občinska raziskovalna skupnost. Njihov namen je, spodbujati raziskovalnost in inovativnost mladih in po številu nalog kaže, da jim to uspeva, saj je odziv iz leta v leto večji.**

Učenci osnovnih in srednjih šol so predstavili 62 nalog z različnih področij tehnike, kulture, zgodovine in družbenih odnosov. Razveseljivo je, da je med njimi precej osnovnošolcev, ki so letos predstavili štirinajst nalog, nekateri med njimi pa so se lotevali najbolj perečih družbenih problemov. Tako je raziskovalni krožek z osnovne šole I. celjske čete izdelal primerjalno nalogo o umiranju gozdov v Celju in v bližini Vojnika, raziskovalci s šole Veljka Vlahoviča pa so ugotavljali vpliv onesnaženosti vzhodne Ložnice na porabo kisika. Podobnih aktualnih nalog je bila še cela vrsta, skoraj vse, ki so tehnične narave, pa imajo tudi uporabno vrednost. Veliko pa je tudi nalog, ki razkrivajo številne zanimivosti iz zgodovine, kulture in življenja v Celju in okolici.

Pri vseh teh nalogah so učencem večinoma v pomoč njihovi mentorji, redko pa tudi različne delovne organizacije. Tu še vedno ni pravega zanimanja za pomoč pri raziskovanju in za kasnejšo uporabo nalog. Tako so se letošnji akciji odzvali v Emu, Železarni Štore, Aeru, Steklarni Hrastnik, več pa je različnih arhivov, knjižnic in muzejev, kjer so učenci iskali gradivo za svoje naloge.

Akcija Mladi za napredek Celja je v vseh teh letih doživela precejšen razmah, na žalost pa je ostala zaprta v precej ozek krog ljudi, ki akcijo vsako leto pripravljajo in vodijo. Tako se je na primer predstavitve nalog osnovnošolcev udeležilo le nekaj mentorjev in učencev, ki so jih tja poslali, večjega odziva pa niti na samih osnovnih šolah ni bilo. Srednješolci pa so imeli zadnje dni vsaj naravoslovne dneve, da je bila udeležba v predavalnici nekoliko boljša. Škoda, kajti naloge so bile zanimive vse po vrsti in bi bile lahko, dodatno znanje za vse učence.

TC, JV

**V Laškem so se letos prvič organizirano lotili akcije Mladi raziskovalec. Občinska raziskovalna skupnost je zato objavila razpis, kjer lahko sodelujejo učenci osnovnih in srednjih šol, zaposleni mladinci in študentje. Področja, ki jih priporočajo za obdelavo pa so: turizem, kultura, varstvo okolja, kmetijstvo, zdravstvo, položaj mladih in združeno delo. Naloge morajo raziskovalci oddati do 1. aprila prihodnje leto.**

**V Žalcu so akcijo Mladi raziskovalec zaključili prejšnji teden. Pri tem pa so na žalost znova ugotovili, da vanjo niso pritegnili srednješolcev in študentov, kar je velika škoda. Očitno jih v akcijo ne znajo vključiti, med njimi pa je tudi premalo zanimanja za sodelovanje. Osnovnošolci pa so pripravili nekaj zelo zanimivih nalog, med katerimi velja omeniti karto divjih odlagališč smeti v občini in trobento za voznike koles.**

# Živahno za praznik

## *Nova vas ni spalno naselje*

**Tako živahno za krajevni praznik v Novi vasi še ni bilo, je bilo minule dni slišati ob običajnih pomenkih. In res se je vodstvo KS ter družbenopolitičnih organizacij izkazalo s številnimi prireditvami od 6. do 14. junija, ko so piko na dodali še člani pihalnega orkestra rudnika Mežica pod vodstvom Karlija Miheua.**

Ves teden pa so si štafetno palico podajali s prireditvami mladi literati, recitatorji in pevci osnovnih šol Fran Roš in Ivan Kovačič-Efenka, šahisti, izdelovalci ročnih del, mladi folkloristi pod vodstvom Jolande Domajnko, nogometaši in drugi.

Za otroke so vrteli risanke (resda v že daleč premajhni dvorani krajevne skupnosti), predstavili so se pevski zbor Društva upokojencev iz Celja, tamburaši Svobode in KUD Ljubečna, dramska skupina TSŠ, izjemno pa je bilo uspešno srečanje starejših krajanov, saj se je srečanja udeležilo preko 150 krajanov. Med »elitnejše« nastope prav gotovo lahko štejemo nastop celjske folklorne skupine in sobotni nastop pihalnega orkestra iz Mežice, medtem ko so za razpoloženje pomemben delež primaknili še »narodnjaki« Savinjski kvintet za ušesa in člani gobarske sekcije Bisernica v kulinaričnem smislu.

Trajne vrednosti je brošura, ki so jo za praznik izdali, v njej pa na dovolj slikovit način predstavili to novo krajevno skupnost Celja, ki je minuli teden povsem izgubila slab sloves »spalnega naselja«.

MITJA UMNIK

# Po vseh štirih na vlak

Radečanom ni bilo lahko pri srcu, ko so slišali novico o Litiji, najbolj urejeni železniški postaji ob slovenskih tirih. Morda bi bilo njihovo že lepše, še bolj urejeno, če bi ga le imeli . . . No, imajo ga, če tisti leseni baraki, ki je bojda še iz časov Marije Terezije, lahko tako rečemo. Za liste čase je za onih ducat občanov, ki se je enkrat ali dvakrat na teden kam popeljalo, morda res zadoščala. Toda danes, v času, ko je tudi železnica moja dežela, Radečani upravičeno nergajo nad njo.

Celo plansko obdobje in tri četrt so Radečani barantali z železnico (ki, kot smo videli nekaj da nase), da omogoči ljudem človeka vreden dostop na vlak. Navsezadnje imajo Radečani novo telovadnico in jim sedaj res ni treba hoditi na vlak, da ugotavljajo, koliko so še spretni in hitro plezanje po vseh tirih.

Ali je temu kriv razglas Slovenija moja dežela ali trma Radečanov, ne vemo zanotovo. Res pa je, da bo staro neugledno železniško postajališče odstranjeno, kakšen pol kilometra niže pa bo stala nova železniška postaja s peronom in gostiščem vred.

Okoli devetsto potnikov, ki se redno vozijo na delo z železnico, bo končno potolaženih. Ker pa ima celjski Izletnik že tradicionalno mačehovski odnos do Radečanov, ni dvakrat reči, da se bodo tisti, ki so se doslej vozili z avtobusi, raje odločali za vlak.

VVE

*Foto: EDI MASNEC*

# Praznik KS Gotovlje

**V tem tednu potekajo razne prireditve ob letošnjem krajevnem prazniku KS Gotovlje, ki ga praznujejo 22. junija v spomin, ko se je tega dne, leta 1941, partijska celica iz Joštovega mlina v Medlogu preselila v osnovno šolo Gotovlje.**

Med delovnimi uspehi velja omeniti dokončanje primarnega voda za kanalizacijo, med prireditvami pa maratonsko nogometno tekmo, ki so jo igrali iz petka na soboto in je trajala 24 ur. Slavnostna seja skupščine in družbenopolitičnih organizacij bo na dan praznovanja, to je v nedeljo 22. junija.

T. TAVČAR


**IGM »GRADNJA« ŽALEC**
**Latkova vas – Prebold**

objavlja
prosta dela in naloge

**1. Pomoč pri izdelavi etažnih dimnikov**

Pogoj:
končana osnovna šola, odslužen kadrovski rok, starost do 30 let in splošna zdravstvena sposobnost. Poskusno delo 3 mesece.

**2. Železokrivska dela**

Pogoj:
priučen železokrivec, odslužen kadrovski rok, starost do 30 let in splošna zdravstvena sposobnost. Poskusno delo 3 mesece.

Rok prijave je 8 dni po objavi.

# Sezone je konec – živela sezona!

**Ko je mimo zadnja premiera v sezoni, je že mogoče analizirati dosežke, primerjalno pretehtavati posamezne predstave, razmišljati o repertoarni politiki in podati pregledno sintezo gledališkega dogajanja.**

Oglejmo si najprej sestavo repertoarja. Slednji mora v končnem učinku biti zaključena, smiselno oblikovana celota. Zgradba repertoarja je bila takale: 1 sodobno slovensko delo (Lainšček: Samorastneži), 1 sodobno srbsko delo (Hristić: Savonarola in njegovi prijatelji), 1 tuja (holandska) mladinska igra (Vos: Plešoči osliček), 3 dela iz svetovne književnosti (Fry: Gospa ne bo zgorela – iz angleške književnosti, Feydeau: Bolha v ušesu – iz francoske književnosti, Ibsen: Stavbenik Solness – iz norveške književnosti). Čas nastanka teh del je od konca 19. stoletja do danes. Očitna je torej pestrost del (vsako od 6 iger je iz druge nacionalne književnosti), a tudi umestno bližanje sodobnosti (najstarejše delo po nastanku je s konca 19. stol. – Ibsen).

Med uprizorjenimi deli smo doživeli 1 krstno predstavo (Lainšček) in 1 prvo izvedbo v Sloveniji (Hristić). Ravnotežje je bilo tudi v delitvi na resni (Lainšček, Hristić, Ibsen) in na komični del repertoarja (Fry, Vos, Feydeau). Posebej je zanimivo dejstvo, da je bil veseli del v celoti na začetku, resnejši pa v 2. delu sezone. Kakorkoli že gledamo: letošnji repertoar moramo označiti res kot pretehtano in celovito umetniško delo, kar je gotovo predvsem zasluga umetniškega vodje celjskega gledališča književnika Andreja Hienga. Za primerjavo velja dodati, da nudi npr. repertoar ljubljanske drame veliko manj domišljen in kar slučajnosten izbor.

Kakovoštna raven letošnjih predstav je bila v celoti primerna in zadovoljiva, večkrat pa kar razveseljiva.

S Feydeaujevo komedijo Bolha v ušesu je bil prejkone dosežen kvalitetni vrh sezone. Lok resnejših predstav pa se je iztekel v zelo tehtnem Stavbeniku Solnessu. Ob Feydeauju (režiser V. Möderndorfer) in Ibsenu (režiser F. Križaj) moramo poudariti še Hristića (režiser Z. Šedlbauer).

Z drugega zornega kota (zanimanje za slovensko, še posebej za slovensko sodobno dramatiko) pa je mogoče oceniti kot najzanimivejše sezone dramo Ferija Lainščka Samorastneži. To nadaljevanje Prežihovih Samorastnikov nas deloma poveže z izročilom, obenem pa nas odvede iz te tradicije v modernejši svet političnooblastniških razredno-slojnih spopadov. Lainščkovo besedilo je dramatično sugestivno, kot prvenec pa kar presenetljivo. Samorastneži sodijo obenem s Fryjevo Gospo in ljupko Vosovo igrico v poetični del repertoarja, ostale 3 igre v njegov proznorealistični del.

Časovna določenost iger je bila takale: 1 igra (Hristić) je opredeljena točno zgodovinsko (konec 15. stol), Fryjeva Gospa je postavljena v širši okvir srednjega (ali začetka novega) veka, Vosova pa v brezbrežnost pravljičnega časa. Preostale 3 se dogajajo v malce odmaknjeni polpreteklosti meščanskega (ali razrednega) sveta, ki pa ostaja v veliki meri pomensko veljaven.

Nekaj besed bi veljalo posvetiti Feydeauju oziroma njegovi Bolhi v ušesu. Kaj je pripomoglo k tako izraziti novi afirmaciji tega francoskega komediografa? Ali je to mojstrstvo »dobro narejenega teksta«, skratka, občudovanje tehnike ali tehnologije posla?

Ali pa se občinstvo z veseljem predaja muhavi stvarnosti feydeaujevskega sveta zato, ker tovrstni humor olajšuje stvarnost in omogoča začasno življenjsko ravnotežje?

Ko sklepam ta bežni pregled na nekatere poteze pretekle sezone (dopolnjevala so jo še nekatera gostovanja, npr. novogoriško gledališče s Kroetzovo igro Ne krop, ne voda), lahko že pozdravim novo. Imena, kot so Shakespeare, Dürrenmatt, Strindberg, Mikeln in Partljič, jo kar dobro priporočajo.

ANDRIJAN LAH

## Prvič »postrvni« kvintet

**Ljubiteljem resne glasbe se bosta nocoj v Celju, v okviru turističnega tedna, prvič predstavila klavirski trio in kvintet, ki sicer delujeta pod okriljem Celjskega godalnega orkestra.**

Na koncertu, ki se bo pričel ob 19.30 uri v Narodnem domu, bodo zaigrali Schubertov Klavirski kvintet v A duru, ki ga popularno imenujejo »postrvni« ter Mendelssohnov Klavirski trio v D molu.

Glasbeniki, ki igrajo v obeh sestavih so v glavnem pedagogi na celjski glasbeni šoli (Švarc, Vuković, Zupančič, Marvin), Evgen Oparenovič je še študent, Marko Zupan, že znanec celjskega občinstva, pa je po poklicu zdravnik.

V klavirskem kvintetu igrajo (tako kot sedijo na fotografiji): Evgen Oparenovič – kontrabas, Igor Švara – violončelo, Sonja Vuković – violo, Brina Zupančič-Rogelj – klavir in Radovan Marvin – violino. V klavirskem triu pa sodelujejo: Brina Zupančič, Igor Švarc in violinist Marko Zupan.

# Pesem združuje

**Vsi, ki smo minulo soboto napolnili dvorano celjskega Narodnega doma, smo sodelovali pri izjemnem kulturnem dogodku v našem mestu, ko so se nam na skupnem koncertu predstavili trije odrasli zbori: moški zbor »Foltej Hartman« iz Pliberka, ki ga vodi Joško Kert, mešani zbor italijanske skupnosti iz Izole pod vodstvom Claudia Struthoffa in gostitelj obeh in organizator koncerta domači moški zbor »Libela«, ki ga vodi Ivo Knez.**

Pobuda za tako sodelovanje je izšla iz vrst domačega zbora in bo stalna oblika poglabljanja stikov z rojaki v Avstriji in Italijani, ki živijo pri nas. To je bilo geslo prireditve in ko je gostujoče v imenu celjske občinske skupščine pozdravil Jože Bučar, je posebej poudaril misel, zapisano na odru: »pesem združuje in ne pozna meja, niti si ne pušča postavljati kakršnih koli ovir«.

Program celotnega koncerta je bil pester, vsebinsko zanimiv in zelo dobro odpet, kar se je videlo tudi po spremljanju in odzivanju občinstva. Prvi je nastopil moški pevski zbor »Foltej Hartman« iz Pliberka, ustanovljen že 1932 leta in razen medvojnega molka redno dela ves čas. Njegov dolgoletni dirigent in vodja je bil Foltej Hartman katerega ime nosi sedaj. Čeprav šteje zbor samo 20 pevcev je njegov zvok poln in glasovno izenačen. Prva polovica koncerta je bila programsko raznolika, drugi del pa so obsegale koroške pesmi. Interpretacija vsake pesmi je bila domiselna in zelo okusna in vkljub majhnemu številu glasov, je bil zbor enako uglašen, kar kaže, da zborovodja posveča posebno skrb glasovni izobrazbi. Zbor in zborovodja sta zapustila med navdušenimi poslušalci v dvorani ugoden vtis.

Drugi je nastopal mešani zbor italijanske skupnosti v Izoli. Zbor šteje 36 pevcev in je letos praznoval 10 letnico obstoja in uspešnega dela. Program je segal od renesanse do spirituala, v programu pa so imeli tudi pesem Ubalda Vrabca. Na prireditvi »Primorska poje« je zbor uvrščen v 2. jakostno skupino (od petih). Petje je izredno disciplinirano, zvok je homogen in se dinamično gibl je. Posebnost zbora je ostro izdelan ritem, jasni in čisti vstopi, ter čista intonacija in domiselno izvajanje fraz.

Zadnji so se predstavili gostitelji, moški pevski zbor »Libela« Celje. Program je bil prilagojen celotnemu pevskemu dogajanju večera. Zbor se je številčno poveča in ga štejemo že med večje naši občini. Petje je bilo disciplinirano, zvok poln in svojim nastopom je simpatično in dostojno zaključ prijeten in umetniško bog večer.

MARJAN LEBI

# Izpovedno močni, a tehnično (še) šibki

**S plesno lepljenko v treh delih – Metamorfoze – je celjsko plesno gledališče uspešno praznovalo svoj desetletni jubilej. Občinstvo, ki je do zadnjega sedeža napolnilo dvorano celjskega gledališča pa je z dolgim in burnim aplavzom izreklo priznanje ustvarjalcem in s svojo navzočnostjo potrdilo, da ima Celje svojo plesno publiko.**

Celovečerna plesno gledališka predstava Metamorfoze, je kljub dvema avtorjema, koreografoma Matjažu Fariču (Večerna) in Gordani Stefanovič (Spevi potovanj v notranjost in Metamorfoze) delovala kot celota v plesno gledališki pripovedi, ki se loteva večnih vprašanj človekovega bivanja.

Plesno gledališka predstava Večerna je delo mladega mariborskega koreografa Matjaža Fariča. Koreograf razčleni občutje popolne lepote nekega doživetja, ki pa kljub preprostosti občutenja poraja konflikte znotraj posameznika in dokazuje, da človek niti v doživljanju svojih lastnih občutij nikoli ni popolnoma sam in da je tudi v trenutku popolne intimnosti zgolj plod nekega časa in okolja. To izpoved je plesno upodobil v poročnem obredu, ki ga je čutno in čisto podkrepil z glasbo Claudia Monteverdija in sceno Iztoka Zrinskega (preveč sodobni kostumi Gordane Schmidt – Miškov v tem delu niso delovali skladno s koreografovo vizijo). Vendar ta obrednost v vizualizaciji in čutnost v izpovedi, ni našla pravega odziva v plesalcih. Predvsem so zatajile plesalke v množičnih prizorih, kar kaže na premajhno tehnično znanje plesalk, zato so bili gibi neizraziti, nedokončani in izpovedno šibki. Veliko več je Farič napravil v solističnih delih, v katerih plešeta Janja Judež in Ksenija Steblovnik. Zanimivo je rešil tudi prepir med »tekmecema« Željkom Muhičem in Andrejem Pinterjem.

Enaka ugotovitev velja tudi za Metamorfoze, ki slonijo ravno na množičnih prizorih. Koreografinji Gordani Stefanovič ne gre zameriti, da je v predstavo vključila vsa dekleta starejših skupin in jim dala priložnost. Žal te dekleta niso izrabila. Zato je tehnično razgibana in plesno dinamična izpoved Metamorfoz ostala na pol poti, saj deluje utesnjeno in površno. Kljub temu so Metamorfoze izrazno močne v svoji grozljivi viziji človeškega razvoja, katerega pot vodi kdo ve kam, morda k uničenju.

V tem delu gre izpostaviti plesni duo Janje Judež in Andreja Pinterja in nadvse mlado plesalko Nino Polovšek v vlogi otroka, ki je doživeto in z občutkom utelesila simbol nedolžnosti in čistosti.

Ksenija Steblovnik, komaj 16 letna plesalka, je v Spevih potovanj v notranjost dobro odplesala svoja iskanja, dvome in bojazni. Zaokrožena koreografija Gordane Stefanovič je bila najbolj izdelan del te celovečerne predstave, ki jo je dopolnjeval tudi dober kostum Majde Kolenik in ples senc (Gordane Premužič, Mojce Jazbinšek in Tamare Milojevič).

Jasno je, da v tem trenutku plesnemu gledališču primankuje izrazito dobrih plesalk in plesalcev. Ker pa so sedanji plesalci še zelo mladi, lahko od njih več pričakujemo čez leto ali dve, če bodo seveda vztrajali v tem garaškem delu.

VIOLETA V. EINSPIELER

## Uspešen mali pevski tabor

**V soboto popoldne je bil v Grižah spet tradicionalni »Mali pevski tabor – Pojo naj ljudje« kot nekakšna uvodna prireditev k Pevskemu taboru v Šentvidu pri Stični. Tokrat se je tabora udeležilo deset pevskih zborov iz Celja, Gomilskega, Šentjurja, Vinske gore ter Ljubljane, Kamnika in Kranja z blizu 400 pevci.**

Kljub nekoliko slabšemu vremenu, zaradi česar je trpel predvsem obisk poslušalcev, je prireditev lepo izzvenela. Poslušalci so zlasti uživali v skupnih nastopih, ki so jim dirigirali Radovan in Mitja Gobec, Franc Klinar, Milan Lesjak in Ivica Ropas. Zbori so se predstavili tudi s posamičnim petjem, vsak z eno pesmijo. Programska usmeritev prireditelja – Ženskega pevskega zbora iz Griž – da vabijo k sodelovanju boljše zbore, se je izkazala kot upravičena, saj je bilo skupno petje združenih zborov na precej višji ravni, kot ga lahko sicer zasledimo ob Šentviških taborih. Tudi v skupnem petju je namreč treba težiti h kakovosti. Za dolgoletno kulturno delo so prireditelji izkazali tudi spoštovanje prvi zborovodkinji Ženskega zbora Griže, Justi Holobarjevi.

-eg

# Bogati sadovi glasbene vzgoje

### *Koncert učencev glasbene šole Celje*

**Glasbena vzgoja je imela in ima še danes zredno pomembno vlogo v vzgojnem sistemu in s tem tudi v družbi. Vsi družbeni redi so izredno vrednotili glasbo in njen učinek, ki ni z ničemer nadomestljiv. Čista muzika govori vsem ljudem skupni jezik in prav v tem je njeno največje poslanstvo. Toda študij je natančno, trdo, včasih prav težaško delo, ki vzame mnogo prostega časa in zahteva veliko samoodrekanja.**

V celjsko glasbeno šolo je trenutno vpisanih okrog 600 učencev, ko gojijo klavir, violino in vrsto drugih instrumentov. Vsak sposoben učenec ima možnost nastopati na internih in javnih produkcijah. Poleg tega posveča šola posebno skrb skupinskemu muziciranju, ki je še zlasti pomembno, ker se učenci pripravljajo na sodelovanje v amaterskih ansamblih. Ni treba še posebej poudarjati, kako stimulativno je skupinsko igranje in petje za glasbeni razvoj mladih ljudi.

Na koncertu, ki je bil v torek, 10. junija v Narodnem domu je glasbena šola predstavila svoje instrumentalne sestave in pevski zbor.

Otroški zbor je pod vodstvom **Matjaža Železnika** naštudiral tri pesmice Janka Gregorca, Maksa Pirnika in Ostrovskega. Pesmice so bile dobro izbrane in naštudirane s pristnim otroškim izrazom, lahnim, čistim tonom, z jasno izgovorjavo. Pianistka je bila **prof. Majda Fischer.**

Poleg otroškega zbora je bil največja zanimivost pihalni orkester, ki se je prvič predstavil javnosti. Matjaž Železnik je kot dirigent izbral primeren program, ki je bil prav solidno interpretiran, kar daje upanje, da se bo ta glasbena veja še okrepila in razširila. Tudi harmonikarji, ki so nastopili pod vodstvom **Alberta Zaveršnika,** so se dobro odrezali. Chopinova glasba sicer v tej priredbi ni kaj prida – izvedba s solo trobento je bila dobra – ostali dve skladbi sta bili lahkotnega žanra, živahni in precizni v skupinskem muziciranju. Zaveršnik se kot dirigent dobro uveljavlja s skromnimi, jasnimi gibi, katerimi dosega točen od svojih mladih harmo karjev.

Šolski godalni orkester v di **prof. Radovan Marv** Sestav, ki očitno želi pr staviti številne violiniste, preveč raznolik, da bi mo solidno izvajati program, ni bil prav najbolje izbr Koristna bi bila selekcija olinistov ter priključitev violončelistom vsaj en kontrabasista. Najmla učence bi lahko združil otroški orkester.

Tudi ansambel kitar vodstvom **Irene Pajtler** s mogel bolje uveljaviti pre sem zaradi programa, k bil čudna mešanica, krat dokaj primitivno prireje skladb. Marljivi kitarist bili dokaj enotni, vendar nekod premalo ritmično ni in nekoliko monotoni

Ob kritičnih pripomba je vendar treba priznati v ko vrednost skupinsl muziciranja in velik tru so ga vložili vsi dirigen vodje ansamblov v š programov.

EGON KU

# Rokodelske mojstrovine se predstavljajo

## *Slovenjegraška razstava predstavila dosežke domače in umetne obrti*

**V umetnostnem paviljonu v Slovenj Gradcu so v petek odprli šesto jugoslovansko razstavo domače in umetne obrti, na kateri se s svojimi izdelki predstavlja tudi deset obrtnikov in dve obrtni delavnici s celjskega območja. Razstava je bienalna, organizira pa jo Zveza obrtnih združenj Slovenije, skupaj s splošnim združenjem drobnega gospodarstva, Gospodarsko zbornico Slovenije in Umetnostnim paviljonom Slovenj Gradec.**

Glavni namen razstave je spodbujanje proizvodnje kakovostnih izdelkov domače in umetne obrti, spremljajoč prireditve, posvetovanja, okrogle mize pa so bile priložnost za oceno stanja in razreševanje problematike domače in umetne obrti, ki se danes vse bolj povezuje z gospodarstvom, zlasti drobnim ter s trgovino in ki se vse bolj uspešno vključuje v našo, sicer še precej skromno, turistično oziroma spominarsko ponudbo.

Razpravljalci so skušali oceniti, koliko smo pri varovanju in razvijanju bogastva naše umetne in domače obrti tudi stvar republiške in pokrajinske zakonodaje in ustrezne davčne politike. Kaže, da smo pri razvijanju in spodbujanju domače in umetne obrti naredili doslej največ v Sloveniji, zlasti z lani sprejetim družbenim dogovorom o pospeševanju razvoja domače in umetne obrti. Ta med drugim določa osnovne kriterije za pridobitev znaka kakovosti, obrtniki so deležni davčnih olajšav oziroma oprostitev, iz leta v leto je boljša prodaja teh izdelkov. Okrogle mize so dale tudi odgovore na nekatera vprašanja, na primer, kako zagotoviti konkretne spodbude, ki bi razširile krog kakovostnih proizvajalcev in kolikšna je gospodarska korist izdelovalcev ter kakšne so možnosti za povečanje njihovega dohodka. Pri slednjem so opozorili, da bi veljalo domači obrt spodbujati zlasti med kmeti, kot njihovo dopolnilno dejavnost, zlasti v zimskem času.

Strokovna komisija, ki je ocenija estetsko in uporabno vrednost in izvirnost razstavljenih predmetov, se je odločila, da na petinpetdeset predmetov nalepi »znak kakovosti« najuspešnejših razstavljalcem pa je podelila laskave nazive »mojster domače obrti«, »mojster umetne obrti« in naziv »mojstrska delavnica«. Med okoli sedem tisoč razstavljenimi izdelki so za svoje delo prejeli ta najvišja priznanja tudi trije razstavljalci z našega območja. Mojster domače obrti je postal **Franc Buser,** lončar iz Štor, mojster umetne obrti je **Marija Divjak** s Polzele s svojimi kovaškimi izdelki, naziv mojstrska delavnica pa je prejela skupina oblikovalcev stekla »**Kreativ**« iz Rogaške Slatine.

MARJELA AGREŽ

**Obrtniki s celjskega območja, ki sodelujjejo na 6. jugoslovanski razstavi domače in umetne obrti so: Goran Horvat iz Rečice ob Savinji, Franc Buser iz Štor, Franc Močnik iz Šentjurja, Valentin Jevšenak iz Titovega Velenja, Karel Ojsteršek iz Štor, Marija Divjak s Polzele, Amalija Hribar iz Prebolda, Ferdo Pak, Tomislav Kočica, Ljubica Ratkajec-Kočica iz Rogaške Slatine, »Kreativ« Rogaška Slatina in Steklarska šola iz Rogaške Slatine.**

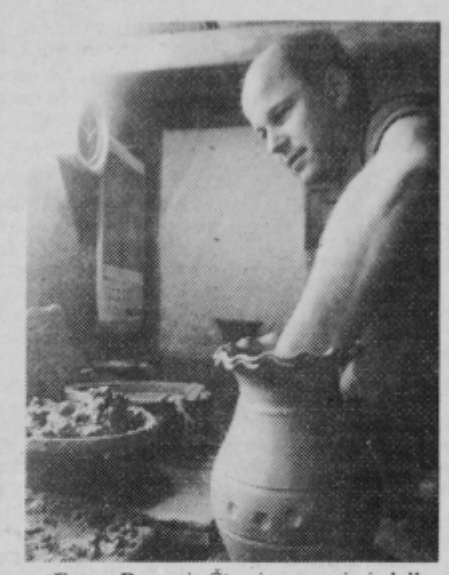

*Franc Buser iz Štor je za svoje izdelke iz keramike na letošnji razstavi v Slovenj Gradcu prejel naziv »mojster domače obrti«. Na predhodnih razstavah je strokovna komisija njegove izdelke opremila z znakom kakovosti, zato bi bilo pričakovati, da se bodo zanj zanimali vsi tisti, ki jim je kaj do kakovostne tovrstne trgovske oziroma turistične ponudbe. Od vsega tega pa zaenkrat še ni nič, edinole družbene dajatve so zanj nekoliko nižje. »Naziv mojstra domače obrti mi veliko pomeni, saj na takšno priznanje skorajda pomisliti nisem upal«, je povedal, ko smo ga obiskali na celjski tržnici, kjer ima svoj stalni prodajni prostor. Mu bo slovenjegraško priznanje le odprto vrata organizacij in prodajaln, ki naj bi skrbele za kakovostno ponudbo, zlasti turistično?*

*Foto: EDI MASNEC*

## NA KRATKO

### Rekord v Peklu

**Če so imeli prejšnjo soboto šempeterski turistični delavci smolo pri izbiri datuma za prireditev Pomlad v Peklu, obiskovalce je namreč razgnal močan naliv, pa so lahko zadovoljni z rekordom, ki so ga pri obisku jame Pekel dosegli teden dni prej.** V enem dnevu se je namreč do te priljubljene izletniške točke pripeljalo kar 36 avtobusov (dotlej največ 16). Obisk torej, ki bi ga težko zagotovili celo v kakšni potovalni agenciji, ne pa v turističnem društvu, ki ga vodijo pretežno starejši Šempetrčani.

### Prireditve v Celju in Mozirju

**V Celju se s kramarskim sejmom in prireditvami na Tomšičevem trgu zaključuje turistični teden, v okviru katerega se bodo do sobote s posebno kulinarično ponudbo trudili tudi celjski gostinci.**

Po nocojšnjem koncertu pevskih zborov iz Mozirja v Savinjskem gaju in jutrišnjo večerno zabavo s plesom bo v soboto v Mozirju prireditev z nazivom Kresna noč.

V Savinjskem gaju bodo že dopoldan pripravili degustacije izdelkov Ljubljanskih mlekarn ter vin iz Šmartnega ob Paki, po popoldanskem folklornem nastopu in nogometni tekmi pa še zabavo ob kresu z ansablom Oliver Twist, plesno skupino Video Ex ter pevko Majdo Petan in humoristom Frančkom Pironančkom.

### Priznanja gostiščem

**Veliko akcijo ocenjevanja gostinskih lokalov, pod nazivom »Srečno pot« že deseto leto organizira beograjski časopis Politika expres.** Letos so priznanja in nalepke »Priporočamo« iz Celjske občine prejeli hotel Evropa, restavracija Turška mačka in zasebno gostišče Irme Koštomaj. Celjska občina je v akcijo vključena že drugič. Anonimno ocenjevanje opravi beograjska komisija, širši predlog pa je pripravila Celjska turistična zveza, katere predstavnik, prof. Zoran Vudler, je v imenu uredništva Politike expres podelil priznanja.

### Turizem smo ljudje

»Čaj z limono prosim,« sem kar se da vljuden pri svojem jutranjem naročilu natakarici restavracije Zvezda.

»Ni limon.« Se oglasi kratek, jasen in dokončen odgovor.

Dobro, pač ni linon. Pa drugič. Enkrat pač ni linon, drugič banan, tretjič . . .

A limone so tega jutra bile. Le nekaj deset metrov stran, na dobro obloženih stojnici tržnice, pri prodajalcu, ki je imel na prsih pripenko z napisom »Slovenija moja dežela« in ki je vabil mimoidoče v stilu »Još malo pa nestalo«.

Edina ovira torej, da sem bil ob čaj z limono, je tistih nekaj deset metrova razdalje od restavracije do tržnice, kar pa vseeno ne bi smelo biti predaleč, saj turizem (in ne le ta) smo vendar ljudje.

RP

### Ustanovili zvezo

**V Žalcu so v ponedeljek ustanovili Občinsko zvezo turističnih in hortikulturnih društev občine Žalec.** Vsa društva so podpisala samoupravni sporazum o pristopu k občinski zvezi, sprejeli pa so tudi statut in izvolili organe zveze. Namen ustanovitve je v boljšem medsebojnem sodelovanju vseh društev.

## PLANINSKI KOTIČEK

### Orientacija v dežju

**Ob krajevnem prazniku KS Šempeter je v soboto domače planinsko društvo pripravilo planinsko orientacijsko tekmovanje.**

Udeležilo se ga je 6 pionirskih, 3 mladinske in ena članska ekipa iz PD Prebold in Šempeter ter ŠSD Tehnik iz Celja (prijavljenih je bilo 25 ekip:)

Hoja in orientacija je bila proti koncu pohoda težavna, saj se pričelo deževati, pa tudi megla se je spustila precej nizko. Do cilja pri jami Pekel so prišli vsi, nekateri tudi z novim spoznanjem, da je v megli kompas res potreben! Vse ekipe so prejele diplome, prve tri pa tudi kolajne.

Š. J.

### Bodoči vodniki na Grofičko

**Kandidati za planinske vodnike so že opravili pisni del preizkusa znanja (na Srednji tehnični šoli maršala Tita se jih je zbralo 31, opravili pa so tudi praktični del usposabljanja.**

Zadnji vikend v maju in prvo nedeljo v juniju je bil namreč zimski vzpon na Grofičko. Eno skupino je s Škrbin po starih pastirskih poteh vodil domačin Žiko iz Solčave, drugo skupino pa je po zahodnih policah in po neopisani poti peljal gorski vodnik Silvo Jošt. Kandidati so v nedeljo opravili še vaje iz spuščanja z Dülferjevim sedežem, Ernest Stoklas pa jih je seznanil tudi z dviganjem ponesrečenca s škripcem in garda vozlom. Izdelavo priročnih nosil in oskrbo ponesrečenca je praktično prikazal dr. Tone Žunter iz Luč.

Bodoče planinske vodnike, ki so tako preživeli zadnje mrzle dni v prijetni planinski koči pod Ojstrico, čaka v septembru še ustni zagovor s seminarsko nalogo o pripravi in vodenju planinske ture. Do tedaj pa bodo morali delovati še v društvih, da bodo izponili obvezne pogoje, ki jih predpisuje Pravilnik za podelitev naziva planinski vodnik. Značka, ki jo bodo prejeli, pa tudi obvezuje za dobro delo v naprej, kajti podaljšuje se na osnovi izpolnjenih pogojev le za eno leto v naprej. Zaključna tura bo na Mrtvega meniha.

Š. J.

### Ekipa PD Zabukovica med boljšimi

**V okviru Mladinske komisije pri Planinski zvezi Slovenije se razvija nova oblika orientacije, ki ima izrazito tekmovalni značja.**

Ta oblika je na področju Savinjskega meddruštvenega odbora zelo slabo razvita. Samo pri Planinskem društvu Zabukovica imajo ekipo, ki se redno udeleži različnih tekmovanj, in ki je na različnih področnih tekmovanjih dosegla najboljše uvrstitve. Tako je bil v Ptuju Iztok Lorenčak prvi med mladinci, Bojan Jevševar drugi med člani, Nuša Hribar prva med dekleti. Podobne rezultate so dosegli na tekmovanju na Paškem Kozjaku in v Zadvoru pri Ljubljani.

Sledilo je republiško prvenstvo, na katerem je bil Srečko Jevševar med člani prvi, Srečko Mohorko med tridesetimi tekmovalci dvanajsti, smolo pa je imel Iztok Lorenčak, ki je bil šele sedmi – na progi je zašel.

Ta vrsta tekmovanja je v ostalih republikah veliko bolje razvita. 31. maja je bilo pri Zagrebu tekmovanje za »POKAL HRVATSKE«. Pri mladincih je bil med 15 tekmovalci Iztok Lorenčak peti, med šestimi članicami je bila Nuša Hribar druga in med 16 člani je bil Bojan Jevševar tretji. Srečko Mohorko ni tekmoval.

## Žabe so spet ogrele Celjane

Tomšičev trg bo vse do sobote središče dogajanj ob letošnjem osmem celjskem turističnem tednu. Za uvodno zabavno popoldne so pod taktirko Edija Goršiča poskrbeli člani celjskega plesnega orkestra Žabe. Lep in kakovosten uvod v pravem trenutku in s pravim ansamblom. »Žabe« namreč letos slavijo 40 letnico obstoja.

EDI MASNEC

**Knjižnica Edvarda Kardelja v Celju**

išče za nekaj urno tedensko pogodbeno oz.

**honorarno delo knjižničarja**

v krajevni knjižnici Štore – na Lipi

Zaželena je vsaj srednja izobrazba in veselje do dela z bralci oz. s knjigo. Želimo, da bi bil knjižničar doma na Lipi oz. v bližini knjižnice, ki je v Domu tehnične kulture.

Prijave sprejemamo do dogovora na upravi knjižnice, Muzejski trg 1 a, Celje.

# Lestvica zasedenosti hotelov

**Zelo dobro, bi se na kratko glasil komentar zasedenosti postelj naših zdravilišč in hotelov v mesecu maju.**

Da na Dobrni res potrebujejo nove postelje, so dokazali z **103 odstotno** zasedenostjo. Pomagali so si z dodatnimi ležišči in tako le ustregli vsem, ki so v maju pri njih iskali prosto posteljo. Sicer pa je za maj značilno, da so se močno popravili tudi v nekaterih hotelih. Ob Paki in Evropi omenimo Dravinjo v Slovenskih Konjicah, Dobravo v Zrečah, dober rezultat so dosegli še v Celei, Rubinu in Preboldu, bolje kot prejšnje mesece so se odrezali tudi v nekaterih drugih hotelih. Vzpodbudno, posebno še, ker prihodnji mesec delamo polletni obračun.

RP

| Hotel, zdravilišče, motel . . . | Št. ležišč | Zased. v maju | % zased. | Zased. od 1. 1.–31. 5. 86 | % zased. |
|---|---|---|---|---|---|
| 1. Zdravilišče Dobrna | 422 | 13 491 | 103 | 60 499 | 95 |
| 2. Zdravilišče Rog. slatina | 1 130 | 33 313 | 95 | 134 170 | 89 |
| 3. Zdravilišče Atom. toplice | 235 | 5 314 | 73 | 29 639 | 84 |
| 4. Zdravilišče Laško | 312 | 7 699 | 80 | 33 764 | 72 |
| 5. Zdravilišče Topolšica | 278 | 5 778 | 67 | 28 408 | 68 |
| 6. Paka, T. Velenje | 100 | 2 061 | 66 | 8 784 | 58 |
| 7. RTC UNIOR, Rogla | 837 | 4 517 | 17 | 64 645 | 51 |
| 8. Evropa, Celje | 157 | 2 648 | 54 | 12 066 | 51 |
| 9. Celeia, Celje | 120 | 1 819 | 49 | 7 052 | 39 |
| 10. Golte, Golte | 50 | – | – | 2 932 | 39 |
| 11. Dravinja, Sl. Konjice | 47 | 900 | 62 | 2 781 | 39 |
| 12. Dobrava, Zreče | 104 | 2 003 | 62 | 5 947 | 38 |
| 13. Rubin, Žalec | 100 | 1 508 | 49 | 5 735 | 38 |
| 14. Hum, Laško | 45 | 422 | 30 | 2 611 | 38 |
| 15. Turška mačka, Celje | 43 | 533 | 40 | 2 346 | 36 |
| 16. Prebold, Prebold | 60 | 856 | 46 | 2 897 | 32 |
| 17. Merx, Šentjur | 29 | 151 | 17 | 1 201 | 27 |
| 18. Merx, Celje | 64 | 623 | 31 | 2 534 | 26 |
| 19. Turist, Mozirje | 54 | 146 | 9 | 1 278 | 16 |
| 20. Celjska koča | 40 | 19 | 2 | 941 | 16 |
| 21. Pl. dom, Logarska dol. | 108 | 174 | 5 | 2 235 | 14 |
| 22. Menina, Gornji grad | 29 | 287 | 32 | 544 | 12 |
| 23. Planinka, Ljubno | 27 | 66 | 8 | 353 | 9 |

# Več enotnosti pri pridelavi hrane in preskrbi

## *To naj bi v prihodnje urejali z zakonom in drugačno samoupravno organiziranostjo*

**V razpravi je predlog za izdajo zakona o ukrepih za pospeševanje proizvodnje hrane in zagotavljanje osnovne preskrbe ter o samoupravni interesni organiziranosti na tem področju. O tem smo se pogovarjali z namestnikom predsednika komiteja za družbenoekonomske odnose v občini Celje** Emilom Kolencem, **ki je na nedavnem regijskem posvetu v Celju posredoval številne pripombe na predlog zakona.**

Zakaj zakon in drugačna organiziranost? Eden izmed pomembnejših razlogov je, da z zakonom uredimo v naši republiki melioracije, pospeševanje družbeno organizirane tržne proizvodnje hrane, zagotavljanje nemotene osnovne preskrbe in blagovne rezerve. V vseh teh štirih primerih gre za dejavnost, ki je posebnega družbenega pomena. Tako bo pri kmetijskih melioracijah predviden prispevek iz dohodka, za vse ostale tri primere pa je predviden predvsem prispevek iz osebnega dohodka. Zakon predvideva nadalje ustanovitev občinskih in republiške interesne skupnosti (dopuščena je možnost, da več občin ustanovi eno skupnost za pridelavo hrane in preskrbo).

Drugi razlog za zakonsko urejanje področij hrane in preskrbe je iskati v poenotenju in koncentraciji združevanja sredstev, saj smo dosedanje samoupravne sklade za intervencije v kmetijstvu in preskrbi po občinah v Sloveniji oblikovali zelo različno (kriteriji, prispevne stopnje, nameni). Razdrobljenost in obširnost administrativnih opravil je nadaljnji razlog za zakonsko urejanje, prav tako vsebinska povezanost omenjenih strateških področij, smotrnejša izkoriščenost sredstev, lažja kontrola učinkov (ta je bila doslej izredno slaba), strokovna-administrativna opravila naj bi bila poslej »locirana« v upravnih organih občin in republiki in končno celotna problematika, urejena z enim zakonom, zagotavlja načeloma večjo preglednost in celovitost postopkov. Pa še pravni razlogi so v prid spremembi, kajti dosedanja organiziranost ne omogoča več združevanje sredstev iz osebnega dohodka v samoupravne sklade za intervencije v kmetijstvu in za preskrbo.

**Da imamo v Celju solidno osnovno preskrbo, se imamo po besedah Emila Kolenca zahvaliti tudi delovanju samoupravnega sklada za intervencije v proizvodnji hrane in preskrbi. Občani Celja prispevajo v te namene že doslej iz enake osnove, torej iz bruto osebnih dohodkov 0,7 odstotka za sklad za intervencije, 0,15 odstotka je namenjenih občinskim blagovnim rezervam, en odstotek tudi še po samoupravnem sporazumu ter 0,5 odstotka za regijske podobne potrebe; skupaj torej za proizvodnjo hrane in preskrbo 2,35 odstotka od bruto osebnih dohodkov.**

Vse kaže, da zakonodajalca preganja čas, zato so poskušali javno razpravo pospešiti tudi z območnimi posveti, od katerih je bil minuli teden eden tudi v Celju. Povzetek usklajevanja na tem posvetu po besedah Emila Kolenca je naslednji: dogovorili so delegatski sistem skupščin interesnih skupnosti za hrano in preskrbo, prispevna stopnja bo odvina predvsem od ovrednotenih programov (uveljavljena bo praksa letnih korekcij stopenj).

Z novim zakonom želimo v Sloveniji oblikovati enotno prispevno stopnjo tako za kmetijske melioracije, pridelavo hrane in preskrbo, kot za blagovne rezerve. Glede koncentracije sredstev so še različna mnenja: bolj kmetijske občine so za koncentracijo sredstev na republiški ravni. Vsekakor bo to vprašanje moralo biti odvisno od programov, s katerimi želimo urejati posamezna področja. Prav uspešno dogovarjanje pri teh programih, pa bo najbrž najtrši oreh za bodoče delegate in njihove skupščine sisov za hrano in preskrbo.

MITJA UMNIK

# EGS in celjska klavnica

**Celjske mesarje in njihove veterinarje vsako leto obiščejo strogi veterinarski inšpektorji EGS. »doslej pripomb na račun veterinarske službe še niso imeli; ne lani, niti letos, saj smo takšen obisk že imeli,« ne brez ponosa ugotavlja mag. Marjan Tiselj, vodja oddelka za higieno živil Zavoda za živinorejo in veterinarstvo Celje.**

Imeli pa so inšpektorji nekaj pripomb na zimsko pranje vozil (zahtevajo pokrit prostor) in širino klavnice pri določeni klavni liniji, predvsem pa izredno kritično analizirajo vodo na različne kontaminente. Izvozni status klavnice za predajo mesa v države EGS torej pomenijo izredno natančno delo veterinarske službe in sploh visoko raven higiene pri obdelavi in predelavi mesa oziroma pri klanju. Po mnenju mag. Tislja dosegajo v Celjski mesni industriji v higienskem smislu pri klanju prav gotovo celo višjo raven, kot to zahtevajo v klavnicah znotraj držav EGS, vsaj tako je bilo razumeti tudi izjavo veterinarskega inšpektorja EGS letos, da so s svojimi pregledi zaenkrat »pokrili« komaj desetino klavnic znotraj držav EGS.

Sicer pa inšpektorji EGS niso strogi samo do naše države, izvoznice mesa in živine, ampak do vseh. Tako so na primer status izvoznih klavnic izbrisali vsem avstralskim, pa tudi severni sosedje, Avstrijci, so že bili »na muhi«. Celovška klavnica je tak status ponovno pridobila šele pred kratkim.

MITJA UMNIK

# Seno ni dovolj kakovostno

## *S posveta kmetijskih strokovnjakov v Preboldu*

**Dvodnevno posvetovanje o novih spoznanjih pri konzerviranju in uporabi sena, ki ga je v Preboldu v sredo in četrtek pripravil Kmetijski inštitut Slovenije, je privabilo več kot sto poslušalcev, po čemer lahko sklepamo, da je izredno uspelo in, da je ponudilo pisano paleto strokovnih prispevkov in predavanj.**

V Sloveniji je samo tretjina sena, krme s travnikov, boljša od kakovostnega minimuma, pa s tega zornega kota lahko ugotovimo, da smo v povprečju še vedno precej daleč od intenzivne in visoko storilne živinoreje.

**Slavko Gliha: «Razdrobljenost zemljišč onemogoča pašo, majhnost posesti favorizira delovno intenzivne proizvodne smeri, opremljenost pa določa načine spravila krme. To kaže upoštevati, če na velik delež travinja v kmetijski zemlji Slovenije ne gledamo samo kot na primerjalno prednost, ampak stvarnost, ki jo moramo upoštevati in čim bolje izrabiti. Prav gospodarna izraba tega sveta pa je tesno v razmerju in v soodvisnosti s posameznimi, prej omenjenimi prvinami agrarnega ustroja.«**

Čeprav imamo obsežni travnati svet, ga ne izkoriščamo tako, da bi na njem pridelali dovolj kakovostnega sena iz travinja, meni direktor inštituta dipl. ing. agr. **Slavko Gliha,** ki je z uvodnim referatom o voluminozni krmi v krmski bilanci Slovenije intoniral tudi glavne poudarke in cilje posveta, na katerem so tudi Švicarji predstavili svoje izkušnje v alpskih, gorskih razmerah. Naše kmetijce je presenetilo najbolj to, da spravljajo Švicarji seno iz takšnih nadmorskih višin, kamor pri nas komaj še naženemo krave na pašo.

Vsekakor je glavna ovira za intenzivno pridelavo in prirejo v naši izjemno veliki razdrobljenosti kmetijske zemlje in kmetij, ki so včasih, po mnenju Slavka Glihe, celo za kombiniranje mlekomeso premajhne. Kljub strokovnim priporočilom in tehnološkim nasvetom, se uveljavlja predvsem tip kombinirane govedorejske kmetije, usmerjene v prirejo mleka in mesa. Reja krav dojilj, klavnih prvesnic, plemenskih telic ali ovac se specializirano zelo počasi ali sploh ne uveljavlja. Ob zanemarjanju ekonomskih motivov pogosto napačno sklepamo, da je vzrok za to v premajhni tehnološki razgledanosti kmetov. Domače raziskave potrjujejo, da je prireja mleka na travnatem svetu dohodkovno najbolj zanimiva govedorejska usmeritev. To potrjujejo tudi izkušnje drugih dežel. Rezultati iz Avstrije kažejo, da se po velikosti dohodka na hektar travinja ta rejska usmeritev že zelo približa pitanju bikov s koruzno silažo v ravnini.

Poudariti kaže, da je bilo posvetovanje o smotrnejši izrabi travinja in sena za potrebe in razvoj slovenske živinoreje kljub visoki strokovnosti obravnavanih tem, še posebej naravnano za uporabo v praksi, čemer je služil tudi zaključni prikaz delovanja domačih strojev za spravilo krme v hribovitem svetu, ki ga je pripravil šempetrski SIP. In, kar je še posebej dragoceno, po mnenju direktorja Kmetijskega inštituta Slavka Glihe, ga je pripravila prenovljena in pomlajena kadrovska sestava te naše osrednje kmetijske znanstvenoraziskovalne ustanove, ki bo prihodnje leto slavila 90. jubilej.

MITJA UMNIK

# Škropljenje in zaščita kultur

Precej je škodljivcev in bolezni, ki napadajo različne kmetijske kulture. Pred nevihtnim deževjem smo morali škropiti po krompiriščih zaradi koloradskega hrošča in plesni, da nam ne bi zdesetkala že tako premajhnega pridelka krompirja. Žal so plohe rastline sprale, pa bo potrebno dodatno škropljenje. Po mnenju kmetijskih strokovnjakov se bo koruza v celjski občini najbrž dobro obrasla, težje bo s poležanim žitom, ki ga je največ prav pri tistih, ki so bili pridni še posebej z dušičnimi gnojili.

UM, FOTO: T. TAVČAR

zavaruje triglav
PROSIM, PRIPNITE SE!
CE OB NESREČI NISTE PRIVEZANI Z VARNOSTNIM PASOM, IZGUBITE DOLOČENE PRAVICE IZ NASLOVA UVELJAVLJANJA ODŠKODNINE ZA TELESNE POŠKODBE.
ZATO UPORABLJAJTE VARNOSTNI PAS, DA BOSTE OHRANILI ŽIVLJENJE.

RADAR
branje za mesec dni

TOZD OŠ »Franja Vrunča«
Slivnica pri Celju

razpisuje
dela in naloge

**dveh čistilk**

za nedoločen čas, s poskusnim delom 2 meseca.
Nastop dela po dogovoru.

Prijave pošljite v osmih dneh po objavi.

Hmezad

**SOZD HMEZAD
DO STROJNA ŽALEC**

**1. Delavski svet DO Strojna Žalec**

razpisuje dela in naloge s posebnimi pooblastili in odgovornostmi

**– Vodenje ekonomsko organizacijskega oddelka**

Za opravljanje navedenih del in nalog mora kandidat poleg splošnih, z zakonom in družbenim dogovorom o kadrovski politiki občine Žalec določenih, izpolnjevati še naslednje pogoje:
– da ima visoko ali višjo strokovno izobrazbo ekonomske smeri
– 2 oziroma 3 leta delovnih izkušenj
– moralnopolitične kvalitete

Izbrani kandidat bo na razpisana dela in naloge imenovan za 4 letni mandat.

**2. Delavski svet DO Strojna, TOZD Grames**

razpisuje dela in naloge s posebnimi pooblastili in odgovornostmi:

**a) vodja DE Nizke gradnje**
**b) vodja DE Servis**
**c) vodja DE Oskrba**
**č) vodja razvoja**

Za opravljanje navedenih del in nalog morajo kandidati poleg splošnih, z zakonom in družbenim dogovorom o kadrovski politiki občine Žalec določenih pogojev, izpolnjevati še pod a, b in c, naslednje pogoje:
– da imajo višjo ali srednjo izobrazbo strojne smeri
– 2 oziroma 4 leta delovnih izkušenj
– moralnopolitične kvalitete

pod č.
– da ima visoko ali višjo strokovno izobrazbo strojno tehnične smeri
– 3 oziroma 5 let delovnih izkušenj

Izbrani kandidati bodo na razpisana dela in naloge imenovani za 4 letni mandat.

**3. Delavski svet DO Strojna, TOZD PKM**

razpisuje dela in naloge s posebnimi pooblastili in odgovornostmi:

**– vodja priprave dela**

– v področje dela vodje priprave so vključena dela vodje proizvodnje

Za opravljanje navedenih del in nalog mora kandidat poleg splošnih, z zakonom in družbenim dogovorom o kadrovski politiki občine Žalec določenih, izpolnjevati še naslednje pogoje:
– da ima višjo strokovno izobrazbo strojne oziroma organizacijske smeri s predizobrazbo strojne smeri
– 5 let delovnih izkušenj
– moralnopolitične kvalitete

Izbrani kandidat bo na razpisana dela in naloge imenovan za 4 letni mandat.

Kandidati naj pošljejo pisne prijave z dokazili o izpolnjevanju pogojev v 15 dneh od dneva prijave na naslov HMEZAD, DO Strojna Žalec, Šlandrov trg 20, 63310 ŽALEC (za rapisno komisijo).
Kandidate bomo o izbiri obvestili v 15 dneh po opravljeni izbiri oziroma imenovanju.

## Veseli tobogan

V nedeljo, 8. junija je društvo prijateljev mladine Vinska gora pripravili Veseli tobogan. Nastopili so mladi talenti od prvega do četrtega razreda osnovne šole Vinska gora. Ob spremljavi članov ansambla Dan in noč so peli otroške, zabavne in narodnozabavne pesmi. Z vedno bolj popularno »frajtonerico« se je predstavil tudi mladi gost iz Šentilja. Številno občinstvo je nastopajoče pozdravljalo z burnim aplavzom. Oddajo sta povezovala Vlasta Sovinc in Drago Kolar.

Izkupiček tobogana je v celoti namenjen za nabavo računalnika. Ta naj bi naše osnovnošolce popeljal v čudežni svet iger in znanja, zato si ga močno želijo. Društvo prijateljev mladine Vinska gora se zahvaljuje vsem obiskovalcem, ki so s svojim obiskom pripomogli k nabavi računalnika, velika zahvala pa velja ansamblu Dan in noč, ki se je odrekel honorarju.

Razšli smo se z željo, da se drugo leto spet dobimo in da pritegnemo k nastopu še več osnovnošolcev iz Vinske gore, pa tudi tiste, ki obiskujejo šole v Titovem Velenju in na Dobrni.

DRAGO KOLAR,
Vinska gora

## O prodajalki s tržnice

15. 5. smo lahko v NT prebrali pismo tovarišice J. M. iz Griž, ki poskuša prepričljivo očrniti prodajalko Hmezadove stojnice na celjski tržnici. Človek, ki prodajalke ne pozna, bi takoj postal enakega mnenja. Pri tem pa želi ostati tovarišica iz Griž anonimna.

Za to pismo sem se odločila, ker Marico Pompe, ki že vrsto let prodaja za tozd Vrtnarstvo pozna mnogo ljudi, ki vsakodnevno ali pa le ob sobotah obiskujejo celjsko tržnico. Znana je kot vedno nasmejana, predvsem pa kot poštena prodajalka, ki kupcu ne prodaja blaga slabe kvalitete, mu svetuje in, kar je najpomembnejše, stranko ogovori, se z njo pogovarja in jo skuša razumeti. Prav zato, zaradi njenega pristnega, domačega odnosa do ljudi, je pri njeni stojnici vedno veliko kupcev. Ničkolikokrat sem bila priča, ko se je pri stojnici ustavila starejša ženička, ki je rada pokramljala s prodajalko, pa ne le o blagu, ki ga je imela na stojnici, ampak o vsakodnevnih problemih.

Po svoje razumem obiskovalki iz Griž, da sta bili prizadeti ob besedah »kaj pa vaju matra«. Vendarle pa bi morali vedeti, da je blago, ki je razstavljeno na stojnici in okoli nje zato, da si ga kupec ogleda, ne pa da ga otipava in prestavlja lončke, ker nam je lahko jasno da se pri tem rože lomijo. Naloga prodajalke pa je, da nam blago pokaže, če to želimo.

Prepričana sem, da bo kljub pismu iz Griž ostala prodajalka Hmezadovega tozda Vrtnarstvo pri stojnici 25, 25 v očeh kupcev, ki jo poznajo, prijazna in potrpežljiva.

MILICA BURIČ,
Celje

## Slovenija, moja dežela

Kako ponosna sem postala nase, ker sem Slovenka, ko sem prvič prebrala – Slovenija, moja dežela. Dežela, polna lepot, a tudi drugih skrajnosti, kjer sredi krasot širimo težko industrijo, ki uničuje reke, jezera, gozdove. Tu ne moremo kaj veliko spremeniti, toda, Slovenija je še vedno lepa dežela, ki je vabljiva za tujce. Tu pa nastane problem – naša ponudba.

Prejšnji teden sem bila zelo razočarana nad reklamo o naši prelepi Sloveniji. Pred mesecem dni sva s prijateljico v Mladinski knjigi naleteli na dežnike Slovenija. Rekli sva – ta dežnik hočeva imeti kljub visoki ceni šesttisoč din in še malo več (tisti, s trakcem stane skoraj sedem tisoč din). Takoj sem si domislila, kaj naj kupim fantu za rojstni dan – dežnik. Nestrpno sem pričakovala štipendijo in dežnik kupila. Tudi prijateljica si je povsod naokoli sposojala denar in – kupila dežnik. Seveda je bil moj prijatelj darila zelo vesel. Toda – začelo se je deževje in veselja je bilo konec. Fant mi je želel pokazati »romantiko pod Slovenijo« in me med nevihto popeljal naokrog. Vrnila sva se premočena, morda le malo manj, kot če dežnika sploh ne bi imela. Ta dežnik je dežne kapljice razpršil v drobne delce, ki so nato padali na naju. Imenitno, sem si mislila. Kaj, če bi sedajle šla do frizerja. In fant, gotovo je zelo razočaran. Hotela sem mu kupiti dežnik, s katerim se bo lahko sprehajal po dežju in ne po soncu. Toda, dežnik je 80 odstotkov waterproof, sva ugotovila po majhnem lističu, ki je bil dežniku priložen. Zakaj kupujem dežnike, da bomo pod njimi mokri ali suhi?

V Mladinski knjigi prodajajo res lepe stvari, tudi majice Slovenija, moja dežela po 3.770 din. To je veliko, ampak teta mi jo je vseeno kupila. (kasneje so se majice pocenile na 3.110 din, kar pa je še vedno veliko za navadno majico). Vendar, ko sem majico oprala, je na njej ostal napis Slovenija, moja dežela samo še v obrisih. Barvo je pobralo že kar prvo pranje. Le zakaj mi teta ni kupila majice z gumbki, ki so iz kakovostnega materiala za isto ceno ali še cenejše. Ampak, to je reklama za Slovenijo in lepo jo je imeti.

Ostane razočaranje; pri meni, ki nosim majico za 3.770 din in ji še zdaleč ni videti, da bi bila toliko vredna, pri fantu in pri prijateljici, ki sta mokra vsak pod svojim dežnikom.

Naša Slovenija se lahko sama ponaša s svojimi lepotami. Takšna reklama pa ji samo škodi, kajti Slovenija sama je mnogo kvalitetnejša od vseh teh reklamnih proizvodov.

Predstavljam si tujca, ki bo morda tudi prijel za vabo in kupil dežnik. Bo prej pogledal na majhen listič, da je ta le 80 odstotkov waterproof? Tujec, zmotil si se, pri nas dežniki niso takšni kot po celem svetu. Pri nas je drugače. Pri nas niti visoka cena ni porok za kakovost.

Tisti, ki delajo reklamo za Slovenijo, mojo deželo, bi morali marsikaj premisliti. Ne gre le za denar, ki ga vlečejo v svoje žepe. To je kratkoročno. Sloveniji kot taki takšna dejanja zelo škodijo. Tako se ne bomo nikoli znebili težav. Želim si, da bi od odgovornih za to reklamo na moje pismo odgovoril in pojasnil, zakaj tako slaba kakovost in visoke cene? Ali pa morda odgovornih za takšna dejanja tudi ni.

DANICA HROVATIČ,
Celje

## Še o Guzaju

V NT sem zasledil pismo Hilde Lokovšek, ki se zanima za knjigo o Guzaju. Pravite, da imate v uredništvu že vse pripravljeno. Toda zdaj se bojite, kot ste tako lepo izrazili, izgube. To je beseda, ki jo slišimo in beremo milijonkrat na dan. Kot da je to besedo sam bog poslal na našo zemljo toda, če gre za lepo knjigo, mislim, da izgube ne bo. Čudim se, da imamo denar za razne stripe, revije, ki niso vredne, da bi jih poteptal, za lepo knjigo pa ne in ob njej govorite o izgubi. Dajte mladini nekaj, kar jim bo v spomin na pretekli čas, ne pa revijo, v kateri je naslikana nagica, razčepljena kakor žaba, ki jo avto povozi. Mar je to kultura, za katero pravimo Slovenci, da je imamo dovolj. Knjigo boste zlahka prodali, še prej kot v enem letu. Le korajžno, mnogi bi jo kupili, da bi jim krasila knjižno polico. V tek bo šla bolj, kot si predstavljate. Če pa morda ne, si pa omislite revijo, ki bo še bolj ogabna kot ostale.

FRANC HOLC, Šentjur

**Uredništvo:**

**Ne bojimo se besede izguba, a ker resnično delamo in živimo na skrajni sprejemljivi meji obstoja, lahko izguba povzroči prehude težave, da bi lahko tvegali. Osnovna dejavnost Novega tednika in Radia Celje je obveščanje prebivalcev na celjskem območju z dogodki v teh krajih. Razčepljenih nagic ne nameravamo objavljati, če pa bo tržna raziskava pokazala, da lahko prodamo vsaj 10.000 izvodov romana Guzaja v enem letu, bomo knjigo natisnili.**

## Imenoslovje ulic

NT je že večkrat pisal o tem, da prebivalci mesta Celja zvečine ne vedo, kaj pomenijo zgodovinska imena ulic in trgov v Celju. V zadregi so, ko njihovi obiskovalci, med njimi inozemci, sprašujejo, kaj pomenijo ta imena.

Hvalevredno delo je opravila KS Center, ki je pred leti izdala brošuro z imenoslovjem ulic in trgov v starem delu mesta.

Kljub pozivom druge mestne KS tega niso opravile. V prvi vrsti bi bilo za izdajo takega imenoslovja poklicano Zgodovinsko društvo v Celju, saj bi menda vsi prebivalci mesta radi segli po njem in se stroški izdaje kmalu pokrili.

Zakaj ne bi Celje bilo prvo mesto v Sloveniji in najbrž tudi v Jugoslaviji, ki bi imelo ta prepotrebni pripomoček.

Dr. ERVIN MEJAK,
Celje

## Uspešen koncert

29. maja je bil v kulturnem domu v Šentjurju zaključni koncert učencev glasbene šole Skladateljev Ipavcev. Vstop je bil prost, obisk gledalcev je bil tudi zato precejšen. V uri in pol trajajočem koncertu se je zvrstilo 23 točk. Nastopajoči učenci so bili dobro pripravljeni. Vso pohvalo zaslužijo njihovi učitelji, ki so žrtvovali veliko truda in časa zato, da je koncert tako lepo uspel. Najboljši so dobili posebne pohvale, obiskovalci pa smo dvorano zapuščali z lepimi vtisi.

HILDA LOKOVŠEK,
Šentjur

## PRIREDITVE

**TEATER MLADIH IZ GRIŽ** je za novo premierno uprizoritev pripravil musical Ljubim, ljubiš; avtorjev Mladena Kušca, Milivoja Matošca in Bojana Šalomona, ki je napisal tudi scenarij in musical režiral. Glasba je delo Dragice Šalomon, in Mateje Pinter, aranžer je Zvonko Tepeš in v koreografiji Brede Bračko.

Predpremiera bo danes ob 11. uri v kulturnem domu Svobode v Grižah za osnovnošolce domače osnovne šole, premiera pa bo v kulturnem domu jutri ob 20. uri.

**V DVORANI GLASBENE ŠOLE V TITOVEM VELENJU** bo jutri ob 20. uri srečanje oktetov. Na srečanju bodo sodelovali Koroški oktet iz Raven na Koroškem, Ljutomerski oktet, Oktet Tosama Domžale, Oktet Terca iz Celja, Šentjanški oktet iz Vinske gore in Rudarski oktet iz Velenja.

**V ATRIJU VELENJSKEGA GRADU** bo v soboto, 21. junija ob 18. uri Občinska revija odraslih pevskih zborov in oktetov. Če bo slabo vreme, bo revija v glasbeni šoli.

**V DOMU KULTURE V TITOVEM VELENJU** bo v sredo, 25. junija ob 20. uri nastopil amaterski narodni ansambel iz Moskve s programom ruskih pesmi, glasbo in plesom. Prireditev, ki jo je posredoval konzulat Sovjetske zveze, so naslovili Večerni zvon.

**V BAROČNI CERKVI PRI SV. ROKU NAD ŠMARJEM** bo v nedeljo, 22. junija ob 16. uri sakralni koncert sopranistke Božene Čubre, prvakinje opere HNK iz Osijeka in organista Liborja Dudaša iz Zagreba.

**V DVORANI ZDRAVILIŠKEGA DOMA V ROGAŠKI SLATNI** bo jutri zvečer ob pol devetih na Večeru jugoslovanske folklore nastopila folklorna skupina iz Somborja.

V soboto, 21. junija bo v zdraviliški dvorani koncert Mešanega pevskega zbora Iskra iz Kranja, v torek, 24. junija pa bo v isti dvorani nastopil s samostojnim koncertom Godalni orkester iz Celja. Tudi ta dva koncerta se bosta pričela ob 20.30 uri.

**V OKVIRU PRIREDITEV OB 8. TURISTIČNEM TEDNU V CELJU** bo danes v dvorani Narodnega doma komorni koncert Klavirskega tria in Klavirskega kvinteta iz Celja. Koncert se bo pričel ob pol osmih zvečer.

Jutri in v soboto, bo na Tomšičevem trgu kramarski sejem, jutri popoldan bo na odprtem odru na Tomšičevem trgu nastop folklornih skupin iz Sombora in Celja. V soboto bo ob 10. uri krenila povorka folklornih skupin po celjskih ulicah, uro kasneje pa bodo te skupine nastopile na odkritem odru na Tomšičevem trgu. Popoldan ob 18. uri pa bodo na odprtem odru nastopili narodnozabavni ansambli.

**V LIKOVNEM SALONU V CELJU** si lahko še do sobote, 21. junija ogledate razstavo Finskega plakata, ki so jo pripravili v sodelovanju z Obalnimi galerijami iz Pirana in Cankarjevim domom.

**V GALERIJI V MOZIRJU** je na ogled razstava likovnih del Vlada Parežnika. Razstava cvetličnih kompozicij, vinjet in perorisb je prodajnega značaja, ogledate pa si jo lahko še danes in jutri.

**V GALERIJI KULTURNEGA CENTRA IVAN NAPOTNIK V TITOVEM VELENJU** je odprta razstava likovnih del Mirne Pavlovec. Razstava bo odprta do 25. junija.

**V RAZSTAVNEM SALONU V ROGAŠKI SLATINI** je odprta razstava del, ki so nastali na mednarodni Ex-tempore. Razstava bo odprta do 18. julija.

**V KNJIŽNICI V ŠENTJURJU** je na ogled razstava fotografij Ivana Moserja. Razstava bo odprta do 23. junija.

**V AVLI RAZVOJNEGA CENTRA** je odprta razstava kiparskih del učencev celjskih osnovnih šol. Razstavo si lahko ogledate še danes in jutri.

**V SPODNJIH RAZSTAVNIH PROSTORIH MUZEJA REVOLUCIJE** je še danes in jutri odprta razstava likovnih del učencev celjskih osnovnih šol.

**V VELENJSKEM GRADU** si lahko vsak dan razen ob ponedeljkih ogledate razstavo muzejske in galerijske zbirke.

**V AVLI POSLOVNEGA CENTRA INGRAD NA LAVI** je še danes in jutri na ogled razstava fotografij na temo Dekleta, dekleta avtorjev Gorana Rovana in Stojana Šobe.

**V MAYERJEVI VILI V ŠOŠTANJU** je odprta razstava akvarelov, risb in olj Stanislava Stojanovića in Arpada Šalomona.


**ZOŠ TOZD PIONIRSKI DOM »Cvetke Jerinove« Celje**

razpisuje
prosta dela in naloge delavca s posebnimi pooblastili in odgovornostmi

**– pomočnika ravnatelja**

Kandidati morajo izpolnjevati splošne pogoje po zakonu o osnovnem šolstvu in imeti:
– višjo ali visoko izobrazbo pedagoške smeri
– najmanj 5 let delovnih izkušenj v vzgojno-izobraževalnem delu, od tega 2 leti v oddelku podaljšanega bivanja
– opravljen strokovni izpit
– organizacijske in vodstvene sposobnosti ter ustrezne moralnopolitične lastnosti

Mandatna doba za razpisana dela in naloge pomočnika ravnatelja je 4 leta.

Kandidati naj pošljejo prijave z dokazili o izpolnjevanju razpisnih pogojev v zaprti ovojnici v 15 dneh po objavi na naslov:
ZOŠ – TOZD PIONIRSKI DOM »Cvetke Jerinove«, Ul. 29. novembra št. 14, Celje za »razpisno komisijo«.

Prijavljene kandidate bomo obvestili o izbiri v 30 dneh po končanem postopku za imenovanje.



**Hmezad**

**SOZD HMEZAD – DO MLEKARNA Arja vas**

PETROVČE

KOMISIJA ZA DELOVNA RAZMERJA DO MLEKARNA ARJA VAS
OBJAVLJA
prosta dela in naloge

**– avtomehanična dela**

(3 izvajalci)

pogoji:
– končana poklicna šola avtomehanične stroke (IV. stopnja zahtevnosti)
– najmanj 6 mesecev delovnih izkušenj

Delo se združuje za nedoločen čas s poskusnim delom – 3 mesece.

Kandidati naj pismene vloge z dokazili o izpolnjevanju pogojev naslovijo na kadrovsko službo DO MLEKARNA Arja vas v roku 8 dni po objavljenem razpisu.

Kandidati bodo o izbiri obveščeni v roku 15 dni po opravljeni izbiri.

**ZABAVNO POLETJE**

**pred dvorano Golovec v soboto, 21. junija od 17. do 24. ure.**

***Zabavali vas bodo:***

*– ob 17. uri ansambel GU-GU*
*– ob 19. uri ansambel ČUDEŽNA POLJA*
*– ob 21.30 uri **Nela Eržišnik***
*– ansambel VITAMIN*
*– plesni skupini IGEN in Škofja vas*
*– druga presenečenja*

*Solidna gostinska ponudba.*
*Vstop prost*

*Vabljeni!*

# Tam dol na ravnem polju

## *Na dobri zemlji, med prijaznimi ljudmi v tepanjski krajevni skupnosti*

**V Tepanje v konjiški občini pridemo po avtocesti. Lahko tudi po stari, dobri cesti preko Slovenskih Konjic. Toliko za orientacijo, da bi samo nakazali, kje smo pred tednom dni ustavili naše leteče uredništvo, ki smo ga, kot je to v navadi, sklenili z ustnim časopisom in kulturno razvedrilnim programom v prijetni dvoranici doma krajanov.**

Brez pomoči predstavnikov krajevne skupnosti in krajanov, ki so nam čez dan ljubeznivo odpirali vrata svojih domov in domačij, danes ne bi toliko vedeli o tej krajevni skupnosti, kamor nas je gnala novinarska poklicna radovednost. Na večernem srečanju s krajani so dileme, ki jim nismo bili kos sami, pomagali razreševati še predstavniki skupščine občine, Kmetijske zadruge in frontne organizacije.

Zdaj vemo skoraj vse. Da je imelo Tepanje pred 15 leti 350 prebivalcev in da danes živi v 200 gospodinjstvih približno 800 ljudi. Krajevna skupnost meri 520 hektarjev, da je bila šola zgrajena leta 1893 in da je dandanes s stebri podprta ter kljub prenovitvam skoraj dotrajana in pretesna. V kraju bi radi novo šolo. Odseljevanje ljudi iz te krajevne skupnosti se je pred nekaj leti ustavilo, število otrok raste. Ljudje ostajajo na dobri zemlji. A za to je bilo potrebno marsikaj storiti. Predvsem strniti moči in sredstva in se obrniti po pomoč tudi na občinsko raven. Kot gobe po dežju so vznikle hiše v novem naselju. Trgovina Kmetijske zadruge Slovenske Konjice je pod streho in ni se bati, da problem oskrbe ne bi rešili še letos. Naplavljena, mestoma puhlična zemlja je bila nekdaj na tej tepanjski ravnici često pod vodo. In ker večina ljudi živi od kmetijstva, je bilo treba ukrepati. Tepanjčani niso stali križem rok, in ker tudi pri kmetijskih strokovnjakih in občinskih vodilnih strukturah niso naleteli na gluha ušesa, so zemljo na 256 hektarjih melioorirali in komasirali.

To smo izvedeli in še veliko več, kar vse boste lahko prebirali v naslednjih številkah Novega tednika.

**V kraju dela 11 obrtnikov z 22 zaposlenimi, ki se prav tako naprezajo za razvoj kraja. Med njimi še posebno predsednik sveta krajevne skupnosti Tepanje Tone Ofentavšek, ki je našemu novinarju dejal, da se ne more sprehajati po asfaltu, če morajo sokrajani gaziti po blatu.**

### Prišli, videli, slišali

Rdeča nit našega pogovora na večernem srečanju je bila resda zemlja, a smo napaberkovali še nekaj o obrtništvu in delu v tozdih na tem območju.

*Prijetno smo bili presenečeni, ko smo odkrili, da imajo v Tepanju kar dve citrašici, in da po njuni zaslugi tod lepa stara pesem še ne bo tonila v pozabo. Štefko Konec smo obiskali tudi na domu, na prireditvi pa je ob njej na citre zaigrala Venček domačih tudi Ivica Pučnik.*

Prijetno je bilo slišati med ljudmi na terenu, da melioracije in z njimi povezane komasacije v tej krajevni skupnosti niso načele dobrih sosedskih odnosov, čeprav se je tu in tam kaj le zataknilo. »Skušali smo biti čimbolj nepristranski«, je v pogovoru z novinarjem dejal **Mirko Kropf,** predsednik odbora za melioracije. Večjih pritožb ni bilo in uskladili so interese 210 lastnikov. Zemlja bo zdaj omogočala intenzivnejše kmetovanje.

V vsakdanje življenje krajevne skupnosti se vključuje tudi Asfaltna baza Tepanje, ki je sicer v občini edini izgubar, a to gre pripisati neurejenim razmeram v cestnem gospodarstvu. Kakšen dinar za napredek kraja pa se vendarle najde.

**Beležke in magnetofonske trakove smo si v krajevni skupnosti Tepanje polnili novinarji: Marjela Agrež, Tatjana Cvirn, Milena Brečko-Poklič, Srečko Šrot, Vili Einspieler, Franček Pungerčič, Mateja Podjed in fotoreporter Edi Masnec, radijska tehnika Bojan Pišek in Mitja Tatarević, odgovorni urednik Novega tednika Branko Stamejčič, tajnica Tatjana Čuden.**

In tako smo pletli in napletali skoraj debelo uro. Pri tem smo slišali tudi zagotovilo, da bodo v občini vsaj do konca srednjeročnega obdobja skušali kaj ukreniti s propadajočo graščino Golič, da smetišče kmalu ne bo več osnesnaževalo podrastja v bližnjem gozdu, da bo potrebno temeljito premisliti, kako čimprej urediti problem šolstva v kraju. Po zagotovilu predstavnikov Kmetijske zadruge bo treba v obojestransko zadovoljstvo urediti vse morebitne dileme, ki so se kljub vsemu pojavile pri zložbah in melioracijah. Čisti računi, dobri prijatelji, bi lahko rekli za vse in o vsem, kar smo tistega lepega dne videli, slišali in doživeli.

MATEJA PODJED,
foto: EDI MASNEC

*Z recitacijami in pesmimi so navdušile male tepanjske glav pa nam je predstavila pionirsko društvo Mladi gasilec. Ga društvu, ki je najmočnejše v kraju, se ni bati za podmladek.*

*Da je bilo še bolj prijetno so poskrbeli tudi člani ansambla Oplotnice z domačimi vižami in ansambel Cmok, ki smo ga » iz Celja. (Na sliki).*

*Po nekajletnem premoru so lani v Tepanju ponovno ustanovili moški pevski zbor, ki ga vodi Alojz Kranjčan. Domačinom so pritegnili še pevci iz Draže vasi. Naštudirali so predvsem narodne pesmi in njihov nastop na naši prireditvi je bil tretji po vrsti. Želeli so dolg aplavz.*

*Dvorana v domu krajanov je bila skoraj premajhna za vse, ki so želeli izvedeti še kaj več o razvoju svojega kraja in se razvedriti v drugem delu naše skupne prireditve. Direktor Petrolove restavracije Tepanje Maks Gosnik pa je v pogovoru z novinarjem Vilijem Einspielerjem razkril zamisel o gradnji slovenskih kozolcev ob restavraciji, ki bodo mična ponudba ob avtocesti.*

# »Bistvo je očem nevi

## *Kdor hoče videti, mora gledati s srcem – pravijo mladi Celjani*

**Mali in veliki, otroci in odrasli, lahko le s srcem uzrejo bistvo. Prisrčno in humano, hkrati pa še kako prepričljivo izzveni misel Antoinea de Saint-Exupériyja, ki jo je bilo natančno pred štiridesetimi leti moč prvič prebrati v njegovem delu »Le petit Prince«. Mali princ, obiskovalec iz majhnega planetoida, se uči življenjskih resnic pri zemeljski kači.**

». . . To je moja skrivnost. Prav preprosta je: dobro vidimo samo s srcem. Bistvo je nevidno za oči . . . Ljudje so pozabili to resnico. Ti pa je ne smeš pozabiti . . .«, vseh teh besed se spominjamo ob prebiranju ljubeznive pravljice za male in velike. In da nanje ne bi pozabili, so nas v začetku marca opozorili s svojo predstavo učenci francoskega krožka iz celjske srednje družboslovne šole.

### Odgovoren si za svojo rožo

Že dve leti nazaj so učenci takratnega 2. C razreda pripravili predstavo Malega princa v slovenščini, nekaj odlomkov pa so ob podelitvi nagrad najboljšim učencem s tekmovanja v poznavanju tujih jezikov predstavili tudi v francoščini.

Zamisel, da bi celotno delo predstavili v francoščini je torej že stara. Uresničevati pa so jo pričeli v začetku šolskega leta, ko so začeli tudi s pripravami na večer francoskih šansonov. Pravzaprav je bilo potrebno veliko časa in volje, da so predstavo ob pomoči mentorja, profesorja **Slavka Deržka,** lektorja **Michela le Maréchala** in režiserja, igralca SLG Celje, **Boruta Alujeviča** postavili na oder. A vztrajnost in »odgovornost do stvari, ki jo imajo radi«, je na koncu obrodila lepe sadove.

Ob pomoči razredničarke, profesorice **Marije Knez,** ravnatelja **Jožeta Zupančiča** in celotnega profesorskega zbora srednje družboslovne šole so učenci v nekaj mesecih z obema predstavama stopili na oder. Občinstvo jih je povsod lepo sprejelo, a mladi umetniki na vse skupaj gledajo skozi posebna očala. Ne, prevzeli se vsekakor niso. Uspeh jim ni

**Jezikovna pregrada je popolnoma odpadla pri večeru francoskih šansonov. En chantant je poslušalcem pričaral vzdušje Elizejskih poljan, so zapisali v Stopu, izvajalce pa je tako pritegnil, da so na trenutke tudi sami pozabili, da je to le del njihovega nastopa. Solisti Boštjan Zahrastnik, ki se je predstavil tudi v vlogi pianista, Boštjan Branuša – odličen tudi s svojo kitaro, ter Mirjam Pirnat, Daša Škapin, Andreja Zakojnšek, in Thea Friškovec so ob instrumentalni in zborovski spremljavi ter s plesnimi točkami Saše Mladenovič, Medihe Durmiševič in Dane Nikolič na kateremkoli odru ustvarili kavarniško vzdušje poznega pariškega večera. V večeru En chantant so nastopili še Polona Hladnik s harmoniko, Katja Alujevič s kitaro, Breda Klajnšek s flavto ter Daša Škapin z violino, v zboru pa so sodelovali Alena Dosedla, Simona Veber, Bojana Plevčak, Irena Mlakar, Albina Kenda, Branka Avbelj, Mojca Krivec in Mateja Rauter.**

**Zveza kulturnih organiza Slovenije je člane francoske krožka odlikovala z zlato L hartovo značko za »poseb kultivirano obliko žanrsk nastopa«, pri njih pa najb preseneča in navdušuje p mladost in sproščenost, ki s obeh predstavah prepleta skorajda že profesionalno d šenostjo govora in giba ter ganco oderskega nastopa.**

stopil v glavo, a veseli so vseeno. V štirih letih šol so se spoprijateljili in seda menda najbolj skrbi sko nje slovo in to, kako bo v hodnje. Da ne bi več sk nastopali? Ne, tega si zaen sploh ne morejo zamišljati

### Čokolada, prava nagrada

Tole reportažo smo s francoskega krožka pripr v učilnici za tuje jezike srednji družboslovni šo pravijo »jezikalnica« in to je dobila kar upravičeno. kot poldrugo uro so se na jeziki vrteli kot namaza čokolande sladkosti so se pletale z mehurčki šampa »vrtno izdajo Alposa« (g vrtne sedežne garniture, je posodila šentjurska del organizacija), neuglaš klavirji, prevelikimi fra nagajivimi varnostnimi z kami ter o tem, kako s fanta počutita v družbi deklet. No, hudo jima pr tovo ni in v en glas sta za da je »kar dobro, dobro«

In kako je pravzaprav kolado? V vrsti priznanj grad za svoj nastop, s mladi umetniki trikrat n

# Za naraslimi vodami zdaj grozijo plazovi

***Huda neurja na celjskem območju so povzročila ogromno škodo. Posledice še odpravljajo***

**Nedeljsko neurje je pustilo za sabo opustošenje kot ga ne pomnimo že nekaj časa. Najhuje je v šentjurski občini in nekaterih krajih v celjski občini, o večji škodi pa poročajo še iz šmarske, konjiške in žalske občine.**

*Pri Mulejevih v Vrbnem v šentjurski občini je bilo v nedeljo kljub nalivu zelo vroče; narasla Voglajna je drla skozi kozolec in zalila klet, za sabo pa pustila kupe gramoza in tudi-kolo. Mulejevi imajo te dni polne roke dela, ko čistijo kamenje s travnikov in njiv, fantje pa so se kar razveselili kolesa.* *EDI MASNEC*

Zadnja nedelja in tudi ostali dnevi v tem tednu so minili v znamenju odpravljanja posledic neurja, pomoči najbolj ogroženim prebivalcem in ocenjevanju škode. Samo v šentjurski občini so škodo ocenili na 400 do 500 milijonov dinarjev, bojijo pa se, da bo številka še višja, saj so prve dni v tem tednu še vedno prihajala nova poročila o škodi iz posameznih krajevnih skupnosti. Šentjurčani so tako upravičeni do pomoči iz republiškega solidarnostnega sklada.

**Savinja je tokrat narasla tako kot pred šestimi leti, vendar pa tokrat za razliko od tedaj ni poplavila stanovanjskih hiš v Ketejevi ulici in v okolici. Tako se je izkazalo, da je bila regulacija Savinje v Medlogu res koristna in da so prebivalci na obeh bregovih sedaj varnejši pred visokimi vodami.**

Voda je v nedeljskem neurju (pa tudi v neurju v ponedeljek) zalila več kot sto stanovanjskih hiš (večinoma kleti) v šentjurski, celjski in konjiški občini. V šentjurski občini je odnesla tudi dva mostova. Najpomembnejši je bil tisti na cesti Šentjur–Hruševec. V nedeljo in ponedeljek so morali krajani Hruševca, Krajnč, Podgorja in Rifnika voziti po daljši obvozni cesti, že v torek pa so priskočili na pomoč vojaki in postavili čez Kozarico pontonski most.

*Cesta med Arjo vasjo in Titovim Velenjem je bila zaprta po obeh neurjih v nedeljo in ponedeljek zjutraj. Obakrat je zalilo odsek ceste v Pirešici, v nedeljo zjutraj pa sta v vodi na tem odseku obtičala tudi avtobus in kombi velenjskega REK-a. Devet delavcev iz kombija so morali reševati gasilci s čolni.* *T. TAVČAR*

Sicer pa so imeli delavci celjskega Cestnega podjetja (in delavci tozda Ceste-Kanalizacije, ki so jim pomagali) te dni polne roke dela. Že v nedeljo so očistili mulj z vseh magistralnih in regionalnih cest ter za silo usposobili večino lokalnih cest. Neprevoznih ali slabo prevoznih je v začetku tega tedna ostalo le še nekaj lokalnih cest, na temeljitejša popravila pa bo potrebno nekoliko počakati; cestarji so ocenili škodo na približno 600 milijonov dinarjev.

Zaradi izredno mokrega junija so začeli groziti tudi plazovi. V šmarski občini je,

**Ker je bilo v nedeljo več cest zaprtih, se je več ljudi peljalo z železnico. Žal pa po telefonu ni bilo mogoče dobiti informacij o voznih redih vlakov, ker se na celjski postaji ni nihče oglasil.**

na primer, zdrsnilo kar 33 plazov, ki so ogrozili tudi pet stanovanjskih hiš. Štiri stanovanjske hiše ogrožajo plazovi tudi v celjski občini, večji plaz v Vojniku pa je porušil manjše gospodarsko poslopje in ogrozil magistralno cesto Celje–Maribor. Delavci Cestnega podjetja pa so že v nedeljo očistili večji plaz, ki je zdrsel na Partizansko cesto v Celju.

Zaradi dežja se je marsikaj zapletlo tudi pri preskrbi s pitno vodo. Najbolj ogroženi so bili kraji, kjer so bile poplave, meteorna voda pa je vdrla tudi v več zajetij, predvsem tistih, bolj povr-

**V nedeljo zjutraj je plaz zasul tudi železniško progo v Lipoglavu. Na potniškem vlaku, ki je treščil v zemljo, se je polomil le odbojnik za sneg, nihče od približno 100 potnikov, ki so bili v vlaku, pa se k sreči ni ranil. Železničarji so plaz zelo hitro odstranili. Plaz je zasul tudi tire na železniški postaji v Šentvidu. Progo so očistili krajani sami.**

šinskih. Celjski Zavod za socialno medicino in higieno je zato v ponedeljek moral spet izdati posebno obvestilo o uporabi pitne vode, ki je veljalo za vse vodovode, kjer je iz pip tekla kalna voda. To pa je pomenilo, da je bilo potrebno vodo prekuhavati in jo tudi bolj klorirati.

Vseeno je prišlo do večjega števila nalezljivih črevesnih obolenj v Žalcu, Šempetru in na Frankolovem, povzročitelji teh obolenj pa se lahko prenašajo s higiensko oporečno vodo.

**Celjski cestarji so tokrat precej počasi reagirali, ko je odtekla voda iz podvoza v Tremarju, skoraj uro potem, ko je bil podvoz že prevozen, je na Bregu v Celju še vedno stal znak, da je cesta neprevozna. Najtežje je bilo za tujce, ki so se ustavili pred znakom in z zemljevidom iskali morebitne obvoze.**

Dva dni je bila precej motena oskrba s pitno vodo tudi v Celju, ker zaradi povodnji niso delali trije vodnjaki v Levcu, zaradi kalne vode pa so morali v nedeljo in potem še enkrat v ponedeljek zapreti dotok vode iz vitanjskega izvira. Tokrat se je še enkrat pokazalo, da se voda v Vitanjskem izviru skali ob vsakem večjem deževju.

Brigadirji, ki delajo na zvezni mladinski delovni akciji Kozjansko so že v nedeljo popoldne priskočili na pomoč pri odpravljanju posledic neurja v šentjurski občini. V Hruševcu je 36 mladih pomagalo pri popravilu cest in poti, da bi bile posledice ujme čim hitreje odstranjene. SREČKO ŠROT

---

# O«

prav čokolade. Kot prva po predstavi v celjskem ališču čokolade podarila a razredničarka profe- Marija Knez. Kot da bi koliko jim to pomeni, se njihov mentor profesor Deržek odrezal z enako o. In, ker menda vzgle- ejo, jim je na zadnji celj- dstavi v Narodnem do- dke zavitke podelil tudi elj Jože Zupančič. Prav- so poleg čokolade do-

**O uspehih obeh predstav govorijo tudi ocene in kritike, pa tudi drobne zahvale posameznikov za lep večer, ki jih hrani mentor krožka profesor Slavko Deržek. O njihovih nastopih so pisali v vseh treh slovenskih dnevnikih, Stopu, 7 D, Prosvetnem delavcu, poročali na ljubljanskem radiu in televiziji ter zagrebški televiziji. Poleg številnih gledalcev in poslušalcev pa so učencem čestitali tudi direktor Zavoda za šolstvo SRS, predsednici Društev Jugoslavija, Francija iz Zagreba in Beograda ter predstavniki francoske vlade v Jugoslaviji.**

bili tudi vrtnice in do njih se – podobno kot Mali princ – čutijo odgovorne. Svojih najstniških srednješolskih let se bo do vselej spominjali z ljubeznijo in navezanostjo.

Sicer pa so pred spomini na vrsti še druge stvari. Najprej, konec junija, jih skupna pot vodi na našo obalo. V Kopru in Portorožu se bodo predstavili z večerom francoskih šansonov in, ker bo na Primorsko potoval celoten razred, bodo tam pripravili tudi zaključno valeto. **Boštjan Brantuša,** ki je leto mlajši, pa že zdaj obljublja, da se bo v fraku obnesel tudi kot dober natakar in ne samo kot je v Delu zapisal Bogdan Pogačnik »umetnik, ki igra kitaro in poje pod slamnikom kot mali Chevalier«.

Počitnice so sicer prijeten in težko pričakovani časa, a mla-

**Z obema predstavama so doslej nastopili trikrat v celjskem gledališču, v Narodnem domu, v Rogaški Slatini, na občinski in republiški reviji Naša Beseda, v okrogli dvorani Cankarjevega doma, v mali dvorani Igralske akademije v Zagrebu in na povabilo društev za sodelovanje med Jugoslavijo in Francijo tudi v kulturnem domu Vračar v Beogradu. Konec junija potujejo še v Koper in Portorož, kjer se bodo predstavili z večerom francoskih šansonov – vsi skupaj pa upajo, da bodo Malega princa za francosko občinstvo obnovili že jeseni.**

di krožkarji se še bolj veselijo jeseni. Že zato, ker jim je kulturni svetnik pri francoski ambasadi v Beogradu, za jesen obljubil gostovanje v Franciji.

*lakata, ki napovedujeta njihovi predstavi, so se nasmejano postavili nekateri krož- šeh nismo dobili v šoli, saj se pouk počasi izteka – seveda pa ne manjkata lektor Miche chal in njihov mentor profesor Slavko Deržek, ki je bil vseskozi duša dela v krožku in e razmišlja o tem, da delo francoskega krožka na srednji družboslovni šoli ne bo*

## J'attendrai – čakala te bom

»Spomini ostajajo v človeku leta in leta. In morda po dolgih letih še bolj živo pridejo na

**Pohvalo za dobro delo zaslužijo prav vsi učenci 4. C razreda in vsi člani francoskega krožka. V predstavi Malega princa so sodelovale učenke 4. C z odlično Dašo Škapin na čelu. Pripovedovalka zgodbe Mirjam Pirnat, usodnostna kača Thea Friškovec, občudovana in ljubljena vrtnica Daša Orešnik ter Mojca Krivec, Maja Pak, Simona Veber, Mateja Rauter, Jasna Krajinović, Polona Hladnik, Kenda, Branka Aubelj in Alena Dosedla so se na odru dobre ujele in v kostumih celjskega gledališča prepričljivo delovale tudi v moških vlogah. Z lučjo Primoža Meška, glasbo Urše Zdovc in pod režijskim vodstvom igralca SLG Celje Boruta Alujeviča je tako nastala predstava, ki je občinstvo pritegnila in navdušila kljub temu, da večina jezika ni razumela.**

dan«, je ob njihovem nastopu v Beogradu dejal francoski kulturni svetnik. Mladim Celjanom je v zahvalo za lepo zapeto pesem **Andreje Zakojnšek** podaril desetdelno francosko enciklopedijo »La rousse«.

In kaj na vse to pravijo krožkarji? Odgovarjajo s pesmijo »Chante la vie chante«, v kateri je slišati tudi »skoči skozi okno, hodi po glavi, spreminjaj navade – toda ne pozabi ljubiti življenja in o njem peti.«

Življenje in francoščino so ljubili in o tem peli tudi v številnih urah, ki so jih presedeli ob kasetofonu, marljivo izpisovali besedila (največ **Mirjam Pirnat** ob pomoči profesorja Slavka Deržka in lektorja Michela le Maréchala) in potem po posluhu naštudirali posamezne šansone. Nobenih not in napisanih besedil niso imeli in vendar sedaj njihove izvedbe zvenijo še kako pristno. Poslušalce pa pritegne tudi njihov uigran in živahen nastop, dovršena izgovorjava ter smisel za eleganco in sproščeno igrivost podoživljanja poznega pariškega večera.

En chantant, šanson po katerem so poimenovali svojo predstavo, poje: »v življenju doživljamo vse: smrt, žalost, veselje, ljubezen . . . Ob vsem pa nas spremlja pesem« ter Avant la vie z »mogoče se bo svet spremenil. Dvignimo glave in zaživimo življenje ljubezni, življenje brez sovraštva,« pa sta hkrati tudi dva od številnih šansonov, ki ju mladi Celjani ponavadi prihranijo za zaključek svojega nastopa.

Najbrž že vedo, zakaj! Sicer pa – bistvo je očem nevidno in kdor hoče videti, mora gledati s srcem. Mladi umetniki s srednje družboslovne šole pa – vse tako kaže – tega ne pozabljajo.

IVANA FIDLER
FOTO: EDI MASNEC

## Nagrajena fotografija Pionirji fotografirajo

*Metod Podkrižnik – SMEH PO ŽIVALSKO*

## Tretje mesto

April! Ves mesec smo se pridno pripravljali, učili smo se za prvo pomoč, vadili smo streljanje, določevali azimut in hiliadite s kompasom.

Končno je prišla sreda. Rekli smo si, danes bomo pa pokazali svoje znanje tudi drugim učencem. V vsaki skupini je tekmovalo pet učencev in en učenec za rezervo. Ker imam preveč kilogramov in ne zmorem teči na dolge proge, sem tovarišu ves čas dopovedovala, naj namesto mene tekmuje Janja.

Tovariš mi je rekel: »Vem, da boš zdržala. Med tekom večkrat otresi roke in noge.«

»Frankolovo!« je zakričal nekdo s strelišča. Roke so se nam tresle, komaj smo držali zračne puške.

»Tri za poskušnjo, pet za oceno,« nam je nekdo glasno govoril. »Ste razumeli?«

»Da,« smo nervozno pritrdili.

Strel za strelom.

»Še nič v tarči? Moje roke!« vzkliknem.

»Umiri se,« odgovori tovariš. Nismo se dobro uvrstili.

Odšli smo na start. Dobili smo liste za vpisovanje točk na različnih postajah in zemljevid z označeno potjo. Vso progo sem zaostajala za sošolci.

»Daj, daj! Pohiti!« so mi klicali. Potem so se vrstile postojanke, kjer smo določali azimut, streljali, opravljali naloge s področja prometa in gostinstva. Končno cilj! Kakšno olajšanje!

V jedilnici smo se vsi dobro napili, nato pa smo se poskusili še v prvi pomoči. Do 17. ure smo igrali košarko, potem pa so razglasili rezultate. Zasedli smo tretje mesto in vsi smo bili iz sebe zaradi uspeha.

Naš trud ni bil zaman.

ANDREJA GORŠEK, 7. r
OŠ FRANKOLOVO

## Ustni časopis v Radečah

Sporočili so nam, da pridejo. Držali so besedo. V četrtek, 29. maja so se v Radečah oglasili novinarji Novega tednika in Radia Celje. To je bilo nekaj za nas, mlade novinarke!

Ko nam je tovarišica mentorica povedala tisto, o čemer smo zadnje dni sanjarile, smo postale najsrečnejše novinarke v Radečah. Besede, ki so nas razveselile so bile: »Sestale se boste z novinarji in si ogledale njihovo delo.«

Ko smo odhajale v prostore Krajevne skupnosti, kjer so imeli novinarji tabor, so nam srca razburjeno tolkla v prsih. Vstopile smo. Tovarišica Violeta nas je predstavila kolegom. Bili so čisto pravi: takšni z mikrofoni, fotoaparati in drugim potrebnim materialom. Nekaj časa smo se pogovarjali, nato smo se lotili dela. Razdelili smo se v skupine in vsaka skupina je imela nalogo, da izve čimveč o svojem področju. Mateja in jaz sva odšli v glasbeno šolo, kjer sva spremljali snemanje koncerta učencev glasbene šole. Bilo je zelo zanimivo. Čudili sva se aparaturam, ker so imele toliko gumbov in kazalcev. Ko je bilo konec koncerta, sva se vrnili v krajevno skupnost in se zahvalile »našim kolegom«, kot smo jih imenovali tisti dan.

RENATA ŽNIDAR, 6. a
OŠ RADEČE

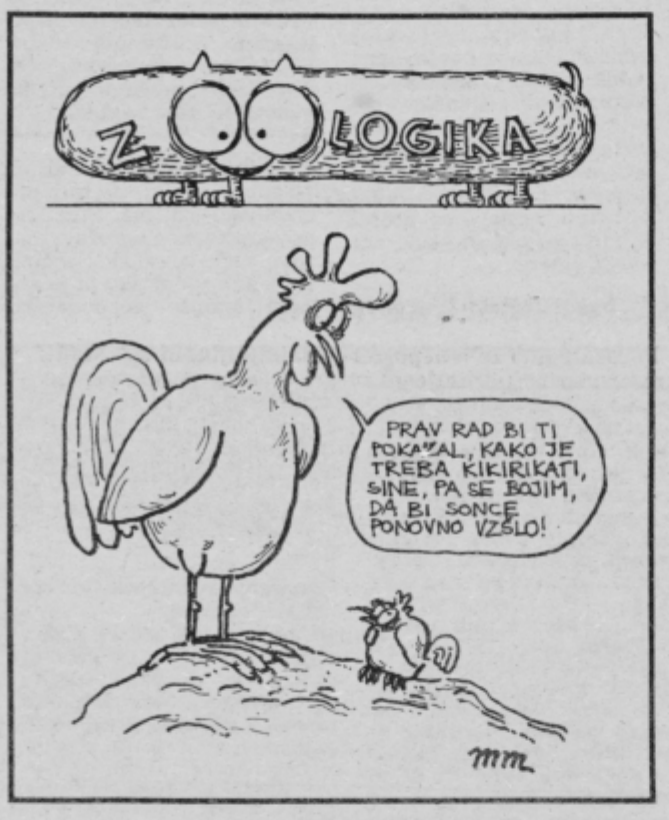


## Pospravljanje

Ko pridem iz šole, si najprej sezujem čevlje. Zdrvim v sobo in se primem za glavo, ko vidim, kako sem pustila vse razmetano. Tudi mama se jezi.

Nato se lotim dela. Najprej sem nejevoljna, ko vidim, koliko dela me čaka. Ko pa pomislim, da bo potem soba čista in lepo pospravljena, začnem z veseljem pospravljati. Potem še pomijem in pobrišem posodo, mama pa mi skuha puding, ki ga imam tako rada. Ko se najem pudinga, se greva s sestro Anico žogat.

Največkrat igrava odbojko.

JOŽICA DRAME
COŠ »Solidarnost 74«
LOKA PRI ŽUSMU

## Srečanje s Titom

Moj oči se je srečal s Titom leta 1967. Takrat je bil star dvajset let. Bil je dijak srednje tehnične šole v Celju. Ker je bil najboljši učenec na šoli in aktiven v mladinski organizaciji, so ga izbrali v delegacijo mladincev, ki je odšla v Beograd čestitat tovarišu Titu za 75. rojstni dan.

Leta 1967 je dvajseti jubilej praznovala Pionirska organizacija Jugoslavije, zato je bil zadnji nosilec štafete pionir, skupaj z njim pa so štafeto predali mladinci iz vseh republik in pokrajin. Moj oči je bil predstavnik slovenske mladine. Oči se tega dogodka z veseljem in ponosom spominja. Po predaji štafete je Tito pokramljal z njimi in je mojemu očetu takoj rekel: »Ti si pa Slovenec, ali ne?«

V parku za Belim dvorom jih je Tito pogostil s sokovi in sladicami. V spomin na ta dogodek je oči v Beogradu dobil fotografije, ki so mu drag spomin.

MIHA HUDAJ, 5. b
COŠ Fran Roš
CELJE

## V Črni gori

Za 1. maj sem odpotoval z mamo in bratom na obisk v Črno goro. Ne vem, zakaj ima ime Črna, ko pa je tako lepo zelena.

SINIŠA NIŠAVIČ, 1. b
Prva osnovna šola
CELJE

## Pobeg

Nekega dne sta šla mami in ati na obisk. Bila sem sama doma. Mama me ni pustila k sosedi, jaz pa sem se dolgočasila in sem pobegnila od doma k sosedu. Čez nekaj časa so prišli starši in me dolgo iskali. Ko so me našli, bi me najraje našeškali, a so bili veseli, da se mi ni nič zgodilo.

GRETICA OJSTERŠEK, 2. r
OŠ KOMPOLE

## Telovadnica

Mesec maj ni samo mesec mladosti. Maja praznujemo tudi učenci radeške šole.

Širši javnosti želimo prikazati naše dejavnosti, prav tako pa se veselimo srečanja s predstavniki družbenopolitičnih organizacij, ki v našem kraju s šolo tesno sodelujejo. Ob dnevu šole smo imeli prireditve, proslave in razstave.

V četrtek so pevski zbori pripravili pester koncert, ki je bil zelo obiskan in nagrajen z bučnim ploskanjem krajanov. Na šoli se lahko pohvalimo kar s tremi pevskimi zbori, ki navdušijo poslušalce ne samo v našem, ampak tudi v drugih krajih.

V petek pa je bilo za vse učence pravo doživetje, ko nam je gradbeni odbor predal v uporabo telovadnico. Učenci so pripravili pester program. Gostje so si ogledali razstavo likovnih in tehničnih izdelkov v šoli, razstavo spisov o telovadnici in o vtisih o njej pa smo pripravili novinarji. Prav tako pa smo gostom ponudili šolsko glasilo.

Novinarji
OŠ Marjana Nemca
RADEČE

## Rekreacija

Vsak dan imamo rekreacijo. Tedaj najraje igramo petelinčka, med dvema ognjema in gumitwist. Rekreacija je krajša od prostega časa. Včasih ne slišim zvonca, ki nas kliče k učenju. Malo podaljšamo rekreacijo, a pride tovarišica po nas. Včasih nas opozori: če drugič ne boste prišli prej, ne boste dobili žoge. To je huda kazen. Zlasti za naše dečke, ki so nori na nogomet.

TATJANA ŽNIDAR, 4. r
OŠ STRANICE

## Srečanje na vrtiljaku

Vse leto smo pridno pisali pesmice, doživljaje, spise in podobno. Tovarišica mentorica pa je to našo pisarijo pošiljala v razne časopise. Med drugim tudi v Novi tednik. Letos smo dobili povabilo, da se tudi mi udeležimo Vrtiljakovega srečanja, kjer bomo prejeli priznanje za dopisovanje.

V ponedeljek nas je tovarišica peljala v Celje. Pred uredništvom Novega tednika so položili nov asfalt, kjer smo imeli srečanje. Bil je zelo lep in zanimiv program, najbolj pa mi je bil všeč čarodej in Mačja preja, kjer so nastopili učenci OŠ iz Šmartnega ob Paki. Sredi srečanja je začelo deževati, zato smo se preselili pod streho. Žal pa je bilo nekoliko težje, ker nismo vsega slišali, ker ni bilo ozvočeno, mi pa smo živahno žvrgoleli. Zelo smo bili veseli, ko je tudi naša šola prejela priznanje.

Nato smo si ogledali še razstavo fotografij, kjer so bile nagrajene tudi šole iz naše občine.

Po razstavi nas je peljala tovarišica na tortice in sladoled. V zelo lepem spominu mi bo ostalo to doživetje in vem, da bom sedaj še raje sodelovala pri pisanju.

MANUELA ROJNIK, 5. r
OŠ XIV. divizije
TITOVO VELENJE

aero NAGRAJUJE ATKINE IZŽREBANCE

## Atkina zanka

Tudi Atka se odpravlja na počitnice. Vse leto si je pridno izmišljevala in nastavljala zanke, zdaj pa potrebuje nekaj oddiha, da se ji naberejo nove, sveže ideje. Tokrat torej še zadnje nagradno vprašanje pred počitnicami:

***Napiši imena obeh pokroviteljev otroškega vrtiljaka, ki nagrajujeta fotografe in mlade ugankarje!***

Odgovor na dopisnici pošlji na NOVI TEDNIK, Trg V. kongresa 3a, 63000 CELJE do torka, 24. junija 1986.

Prejeli smo veliko risbic znaka UNICEF. To je krog s silhueto matere in otroka, obkrožen z oljčnima vejicama. Med dopisnicami pa smo izžrebali: ROBERTA HLUPICA, Drapšinova 1, Celje.

**MLADINSKA KNJIGA TOZD VELETRGOVINA POSLOVNA ENOTA CELJE**
**Stanetova ulica 3**
**CELJE**

objavlja po sklepu komisije za delovna razmerja prosta dela in naloge

**terenskega komercialista**

za nedoločen čas s trimesečnim poskusnim delom

Pogoji: srednja izobrazba ekonomske, tehnične ali druge ustrezne smeri, tri leta delovnih izkušenj v komerciali.

Vloge z dokazili o izpolnjevanju pogojev naj kandidati pošljejo v 8 dneh od objave na naslov: Mladinska knjiga, TOZD VELETRGOVINA, Poslovna enota Celje, Stanetova ul. 3, Celje. O izbiri bomo kandidate obvestili v 30 dneh po sklepu komisije.

**TEMELJNO SODIŠČE V CELJU**

Komisija za delovna razmerja

objavlja
prosta dela in naloge

**treh strojepisk – zapisnikaric**

(lahko so tudi pripravnice)

2 strojepiski za Enoto Šmarje pri Jelšah,
1 strojepisko za Enoto v Žalcu

Pogoji:
– V. stopnja strokovne izobrazbe (štiri leta) ekonomske ali upravno-administrativne smeri
– preizkus znanja v strojepisju.

Vloge z dokazili o izpolnjevanju potrebne izobrazbe in življenjepisom sprejema Temeljno sodišče v Celju, kadrovski oddelek, v 15 dneh po objavi.

**ZDRAVSTVENI CENTER CELJE DELOVNA SKUPNOST SKUPNIH SLUŽB**

Komisija za delovna razmerja
objavlja
naslednja dela in naloge:

**referent za požarno varnost**

Pogoji:
– višja šolska izobrazba ustrezne smeri
– strokovni izpit
– 3 leta delovnih izkušenj
– 3 mesečno poskusno delo

Delovno opravilo je za nedoločen čas.

Osebni dohodek po Pravilniku o osnovah in merilih za razporejanje dohodka Delovne skupnosti skupnih služb ZC Celje.

Pisne prijave z dokazili o izobrazbi je treba poslati v roku 8 dni po objavi na naslov: Zdravstveni center Celje, kadrovska služba, Gregorčičeva 7. Kandidati bodo o izbiri obveščeni v roku 15 dni po sklepu Komisije za delovna razmerja DSSS ZC Celje.

**AGROTEHNIKA-GRUDA Ljubljana**
**TOZD Agrotehnika-trgovina**
**Poslovna enota Celje**

Aškerčeva 15

objavlja
prosta dela in naloge

**dveh prodajalcev tehnične stroke**

Pogoji:
– končana šola za prodajalce in 3 leta delovnih izkušenj

Z izbranima kandidatoma bomo sklenili delovno razmerje za nedoločen čas s polnim delovnim časom.

Kandidati naj pošljejo pisne prijave z dokazili o izpolnjevanju pogojev na naslov:
Agrotehnika-Gruda, PE Celje, Aškerčeva 15.

zavaruje triglav

PROSIM, PRIPNITE SE!

CE OB NESREČI NISTE PRIVEZANI Z VARNOSTNIM PASOM, IZGUBITE DOLOČENE PRAVICE IZ NASLOVA UVELJAVLJANJA ODŠKODNINE ZA TELESNE POŠKODBE.

ZATO UPORABLJAJTE VARNOSTNI PAS, DA BOSTE OHRANILI ŽIVLJENJE.

## OČNE CVETKE

Anton K. iz Celja se ga rad cuka, vendar je takrat vse ej kot pohleven. Minuli vi-nd je sklenil preživeti kar da razburljivo. Začel je v oto v restavraciji Pošta, koder so ga pregnali milič-ci. Naslednjega dne je bil hrupen pri Braniboru, z ličniki pa se ni hotel več čati. Pobegnik je še pred hovim prihodom.

Tudi Ismet B. iz Ulice bra-Vošnjakov postane v hla-vinske omame kar preveč gumen. V kolodvorski re-vraciji je razgrajal in razbi-. Za nagrado si je prislužil nočevanje v prostorih za znjenje.

Robi K., ki zadnje tedne biva v celjskih zaporih ni gel užiti vsega svojega do-sta, ker so ga prej ponovno rli. Doma, v Trnovljah je mreč popolnoma pozabil vsa pravila discipline in ega vedenja. Njegovega grajanja in razbijanja do-či niso dolgo prenašali, pak so poklicali miličnike. di ti so bili razjarjenemu biju kos šele s solzilcem. tkone se bo Robijevo biva-v zaporu še podaljšalo, ti miličniki so zoper njega tili kazensko ovadbo zara-napada na uradno osebo.

Jusuf Z. je v samskem do-u v Ulici bratov Vošnjakov skrbel za zabavo. Vendar zase, kajti sostanovalcem bila hrupna glasba sredi či, ki je prihajala iz njegove be, prav nič všeč. Jusuf pa ni menil za to, da kali noč-mir, niti ni maral družbe svoji zabavi. Tudi milični-m i hotel odpreti, tako da moral vratar dóma vdreti. tanek noči je Jusuf prebil kletnih prostorih ob Ljub-nski cesti – brez glasbe.

# »Psihoza samomorov« v Šentjurju

**Marsikaj, lahko bi rekli skoraj cela »psihoza samomorov« je nastala v glavah ljudi, ki radi čenčam dodajo še svoj, »zanimiv« podatek. Zaradi tega se v Šentjurju ob vsakem novem samomoru ali poskusu zdrznejo in o tem razpravljajo v družbenopolitičnih organizacijah in prav zaradi tega je bil v torek v Šentjurju tudi sestanek, ki se ga je udeležila tudi ekipa psihologov s Kliničnega centra iz Ljubljane.**

Če bi gledali z očmi statistike, v Šentjurju sploh ni toliko samomorov, da bi morali biti plat zvona. Lani je sicer bila šentjurska občina med redkimi na našem območju, kjer se je povečalo število samomorov; življenje si je vzelo trinajst ljudi, leto pred tem pa 10. V letošnjih prvih petih mesecih je bilo pet samomorov v občini, kar spet bistveno ne odstopa od statističnega povprečja prejšnjih let.

Seveda samomorov še zdaleč ne moremo gledati z očmi statistika in tudi v šentjurski občini so skrbno raziskali vzroke za posamezne samomore in poskuse samomorov. Praviloma so bili to mladi fantje med sedemnajstim in petindvajsetim letom, ki so se sprli ali razšli z dekletom, ki so imeli težave v službah, ali pa so živeli v neurejenih družinah.

**Kolikšno škodo lahko naredijo govorice (čenče) pove zadnji primer, ko se je v Šentjurju začelo govoriti, da je bil spet en samomor. Ljudje so tudi vedeli povedati, kdo si je vzel življenje in v šentjurski delovni organizaciji so že začeli zbirati denar za venec. V neprijetnem položaju se je znašel le miličnik, ki je šel iskat (mrtvega) samomorilca, našel pa ga je doma živega in zdravega, seveda.**

Večina samomorilcev je šla v prostovoljno smrt precej opita in večina se je odločila za obešanje. Tako kot večina samomorilcev, so tudi šentjurski praviloma puščali za sabo poslovilna pisma, v nekaj primerih pa naj bi svojo prostovoljno smrt tudi vnaprej napovedali.

Takoimenovana psihoza samomorov se je začela letos, še posebej vznemirljive vesti pa so med ljudstvom začele krožiti zadnja dva meseca. Praviloma jih povezujejo z lovskim domom v Šentjurju.

Miličniki, socialne službe in drugi so vse govorice temeljito preverili. Ugotovili so, da ne gre za kakšna organizirana množična samomorilska dejanja oziroma klub samomorilcev, kot so govorili nekateri. Prav tako ne gre za kakšno tesnejšo vzročno povezavo med posameznimi samomori v zadnjih mesecih.

Toda govorice so se tako razširile, da je res nastala psihoza in da je bila potrebna organizirana družbena akcija. Verjetno bo iz vsega skupaj le nastalo nekaj pozitivnega, še posebej, če bodo Šentjurčani res poskušali zatreti alkoholizem vsaj med mlajšimi in če bodo res poskrbeli, da bo lahko šentjurska mladina organizirano preživljala prosti čas v primerno urejenih prostorih.

S. ŠROT

## Pojasnilo

V prejšnji številki Novega tednika smo objavili tudi »nočno cvetko« o pozabljenih ključih v vhodnih vratih Slovenijalesa v Medlogu. Ključe je našel varnostnik Peter M. Iz Slovenijalesa so nam sporočili, da je Peter M., zaposlen pri delovni organizaciji Varnost dolžan čuvati tako prostore »Avta« Celje, kot Slovenijalesa. Zato ključev ni odkril naključno, ampak je bila to njegova delovna dolžnost.

Miličniki pa so morali posredovati in pregledati prostore, če mogoče kdo že ni izkoristil priložnosti in prišel v trgovino in skladišče Slovenijalesa.

# Manjša kazen za prometno nesrečo

**Višje sodišče v Celju je znižalo kazen 51-letnemu Antonu Plescu iz Mozirja za povzročeno prometno nesrečo z dveh let in pol na leto dni in 6 mesecev zapora ter varnostni ukrep prepovedi vožnje s petih na 3 leta.**

Plesec je pred dvema letoma storil hudo kaznivo dejanje ogrožanja javnega prometa, ko je ponoči vozil vinjen po cesti Mozirje–Nazarje in v Mozirju peljal preveč ob robu ceste, tako da je zadel pešca, ki je zaradi hudih ran umrl na kraju nesreče.

Na sodbo prvostopenjskega sodišča se je pritožil obtoženčev zagovornik. Senat Višjega sodišča je menil, da je pritožba le delno upravičena oziroma, da je prvostopenjsko sodišče v Titovem Velenju pravilno ugotovilo dejansko stanje in obtoženčevo krivdo – zavestno malomarnost. Pač pa je senat Višjega sodišča menil, da je dovolj olajševalnih okoliščin, da lahko obdolžencu zmanjšajo kazen za leto dni zapora.

S. Š.

# Kazen za ponarejanje listin

**Višje sodišče v Celju je po-lo kazni Francu Zalokar-Šentjurja, Anici Konec iz a in Francu Gaberšku iz riše vasi pri Petrovčah, veljavilo pa je sodbo glede torja Herlaha iz Celja in o tudi glede Mirka Polut-a iz Vitanja. Vseh pet je lec obtožil, da so kot de-i v celjski Cinkarni pona-li listine (zapisnike delav-i svetov).**

anc Zalokar je bil na prvo-enjskem sodišču za dve ivi dejanji ponarejenja li-obsojen na 5 mesecev za-, pogojno na 3 leta, Anica ec na 3 mesece zapora, po-o na 2 leti, Franc Gaberšek a 2 meseca zapora, pogoj-a 2 leti. Vsem trem je Višje šče potrdilo kazni, razve-li pa so sodbo glede Vik-Herlaha, ki je bil obsojen meseca zapora, pogojno leti in delno glede Mirka tnika, ki je bil obsojen na 3 mesece zapora, pogojno na 2 leti.

Franc Zalokar je kot direktor tozd Transport in skladišča decembra leta 1984 naročil svoji tajnici, da napiše nov zapisnik seje delavskega sveta tega tozda, v katerega so vnesli še generalno popravilo Mercedesa 280 S. Tako popravljen zapisnik za sejo delavskega sveta (bila je 25. 1. 1984) je kot predsednica delavskega sveta podpisala Anica Konec.

Franc Zalokar je kot direktor ponaredil en zapisnik delavskega sveta tudi že pred tem: februarja leta 1984 je predrugačil sklep po katerem naj bi kupili tovornjak Ikarus, Zalokar pa je vnesel v (popravljeni) zapisnik tovornjak RABA in pol prikolico EPP-26 AL. Tudi ta ponarejeni zapisnik je podpisala Anica Konec.

Prvostopenjsko sodišče je obsodilo tudi Mirka Polutnika in Franca Gaberška, ker sta naknadno predrugačila zapisnik seje delavskega sveta, ki je bila februarja leta 1984. Tudi v tem primeru gre za Mercedes 280 S, Mirko Polutnik pa je kot vodja vzdrževanja v Tozdu Transport in skladišče dodal v zapisnik sklep, da se odobri popravilo tega avtomobila v višini 410.354 dinarjev. Franc Gaberšek pa je kot namestnik predsednika delavskega sveta tega tozda ponarejen zapisnik podpisal.

Vsa ta kazniva dejanja je prvostopenjsko sodišče dokazalo, Višje sodišče pa je sodbo tudi potrdilo. Senat Višjega sodišča je razveljavil in vrnil v ponovno sojenje le del sodbe, ki se nanaša na Mirka Polutnika in Viktorja Herlaha glede sklepa delavskega sveta skupnih služb, ko naj bi namesto Volva kupili osebni avtomobil IDA Kikinda za predstavništvo Cinkarne v Vzhodnem Berlinu.

S. ŠROT

## Še en nepošteni najditelj

**Poročali smo že o nepoštenih najditeljih, ki so zatajili precej vredne (izgubljene) stvari. Tokrat je na nepoštenega najditelja, kot kaže, naletela Štefka K. iz Celja, ki je prejšnji petek popoldne ob drugi uri na celjski tržnici pri stojnici z zelenjavo izgubila pozlačeno elektronsko ročno uro. Malo kasneje jo je našla gospodinja srednjih let, ki je nakupovala na tržnici.**

Prodajalca za tojnico sta ji svetovala, da nese uro v pisarno tržnega nadzornika (večina poštenih najditeljev tako ravna) in tudi gospodinja je obljubila, da bo naredila tako. Očitno pa se je med potjo do pisarne premislila in uro odnesla domov.

K sreči nepošteno najditeljico na videz poznata oba prodajalca za stojnico, prepoznalo pa jo je tudi nekaj kupcev, ki so bili takrat v bližini. Štefka K. bo verjetno dobila nazaj svojo uro, vendar bi se človek v takih primerih vseeno bolje počutil, če bi pri najditeljih prevladala poštenost in če bi tudi gospodinja le odnesla uro v pisarno tržnega nadzornika. Ne zato, ker zakon za take primere grozi s kaznivim dejanjem zatajitve, ampak zaradi tega, ker se vsakemu lahko zgodi, da kdaj izgubi kakšno vrednejšo stvar.

S. Š

## Padel z droga

V soboto popoldne je 51-letni Alojz Likeb iz Podvina pri Polzeli splezal na električni drog na svoji parceli, da bi odščipnil električne žice (elektriko so odklopili že prej). Ker pa je bil drog že precej trhel, se je podrl in Likeb je padel na tla z višine osem metrov. Pri tem se je tako hudo ranil, da je med prevozom v celjsko bolnišnico umrl.

## Škoda zaradi strel

Prejšnjo soboto zjutraj je med neurjem strela udarila v gospodarsko poslopje Ratka Pristovška v Drešinji vasi. Vnelo se je ostrešje, ogenj pa so omejili gasilci, ki so zelo hitro posredovali. Tako je škode le za približno 300.000 dinarjev.

V torek zjutraj pa je strela udarila v gospodarsko poslopje Stanka Bogataja v Trnovcu. Ogenj je uničil ostrešje, zgorelo pa je tudi 8 ton sena, tona umetnega gnojila in nekaj opreme, tako da je škode za 3 milijone dinarjev.

## PROMETNE NESREČE

### Prehitro preko mosta

Voznica osebnega avtomobila MAJDA KOTNIK, 37, iz Višnje vasi je pripeljala v Frankolovo in ker je vozila prehitro, je trčila v zaščitno ograjo čez potok Tesen, od tam pa jo je vrglo na njivo. Voznica se je pri tem huje ranila in so jo prepeljali v bolnišnico.

### Preblizu za kolono vozil

Za kolono vozil na cesti med Celjem in Šentjurjem, je vozil z osebnim avtomobilom IVAN LUŽAR, 71, iz Celja. Ko je tovornjak pred njim zaviral, je Lužar to opazil prepozno in se zato zaletel v zadnje levo kolo, od tam pa ga je odbilo na sredino cestišča. Nasproti je pripeljal voznik osebnega avtomovila MARTIN PLEVANC, 48, iz Jagnjenice in prišlo je do trčenja, pri čemer sta se oba voznika osebnih avtomobilov poškodovala, škode pa je za milijon in 150 tisoč din.

### Umrla po osmih dneh

Osem dni po prometni nesreči je v celjski bolnišnici umrla 34-letna MARIJA BLATNIK iz Gozdena nad Laškim. V križišču Levstikove, Stanetove in Vrunčeve ulice v Celju jo je zbil voznik Izletnikovega avtobusa VLADO MOHORIČ, 40, iz Vrhpolja, ki je pripeljal po Levstikovi ulici in vozil proti avtobusni postaji, Blatnikova pa je cesto prečkala, ko je na semaforju gorela rdeča luč.

### Za 3 milijone dinarjev škode

Na tri milijone dinarjev so ocenili škodo, ki je nastala pri prometni nesreči v nedeljo zjutraj v Dobrteši vasi. Zaradi neprimerne hitrosti je namreč začelo zanašati voznika osebnega avtomobila FRANCA CIŽEJA, 36, iz Podloga. Zapeljal je v levo, trčil v telefonski drog, se prevrnil po nasipu, razbil vrtno ograjo in obstal na vrtu pred stanovanjsko hišo. Voznik je med prevračanjem padel iz vozila in se hudo poškodoval.


KDOR IŠČE – TA NAJDE

Samo do 21. junija IZREDNA PONUDBA

kokošja jajca – KK Šentjur, KZ Laško 20% ceneje
mesni izdelki – KZ Laško 20% ceneje

godne cene: sirupov, vin, peciva, stilnih sredstev ter kozmetike za nčenje

redna ponudba je v vseh večjih arketih in prodajalnah DO OTROŠNIK.

*Približujejo se vroči dopustniški poletni dnevi, zato smo za vas poskrbeli in se založili v naših blagovnih hišah s poletno konfekcijo.*

*V sodelovanju s proizvajalcem Novoteks iz Novega mesta vam bomo v tem mesecu nudili bogato izbiro* TEERS *proizvodov.*

*Obiščite nas v naših blagovnicah v Novi vasi, Vitanju, Šentjurju in Radečah.*

MERX POTROŠNIK CELJE

Jana

MERX GOSTINSKO PODJETJE CELJE

TOZD NA-NA, CELJE

Komisija za delovna razmerja

objavlja
prosta dela in naloge za:

1. NATAKAR
– 4 delavci(ke)

2. POMIVALKA POSODE
– 2 delavki

3. ČISTILKA
– 1 delavka

Pogoji:
Pod toč. 1. – Končana srednja šola za gostinstvo in turizem. – IV. stopnja, smer strežba, 1 leto delovnih izkušenj, poskusno delo traja 2 meseca, delovno razmerje se sklepa za nedoločen čas.
Pod toč. 2–3. – NK delavke, 1 leto delovnih izkušenj, poskusno delo traja 1 mesec, delovno razmerje se sklepa za nedoločen čas.

Pisne prijave z ustreznimi dokazili o izpolnjevanju pogojev naj kandidati pošljejo v 8 dneh od dneva objave na naslov:
GOSTINSKO PODJETJE »CELJE« – SPLOŠNO KADROVSKI SEKTOR, Ljubljanska 5, Celje.

## Pokal in kvalifikacije za nogometaše Žalca

Nogometaši Partizana Žalec so prepričljivo osvojili naslov prvaka v Medobčinski nogometni članski ligi Celje, za to dobili pokal in zdaj uspešno igrajo v kvalifikacijah za vstop v vzhodno republiško ligo. V prvih dveh tekmah so premagali Korotan s Prevalij (doma 3:0 in v gosteh 4:1) ter se uvrstili v drugo kolo kvalifikacij. V nedeljo bodo igrali doma v športnem parku z ekipo Pesnice iz Maribora, povratna tekma pa bo teden dni kasneje.

Na sliki stojijo od leve Grobelnik, Kotnik, Naprudnik, Klinc, Novak, Dakić, Mavrek, Žgank, Drušković, Šarlah st., spredaj Verboten, Jelen, Stefanović, Šarlah ml., Topolovc, Turk in Pesjak.

JG – Foto: TT

## Razvijanje namiznega tenisa

Namiznoteniška sekcija pri SŠD Ingrad Celje je pripravila v telovadnici tehnične šole 3. selekcijski turnir pionirjev Slovenije, kjer so nastopili tudi štirje Celjani. V 1. skupini sta nastopila **Sebastjan Leber** in **Toni Štrlič,** v 3. **Rok Pelko** in 4. **Mitja Funkl** in **Jure Turk.** Največje presenečenje je pripravil pionir Sebastjan Leber, ki je zmagal v 1. jakostni skupini in tako napovedal prodor med najboljše igralce namiznega tenisa v Sloveniji. Sicer je učenec osnovne šole v Vojniku, rad igra tudi košarko in nogomet, piše spise in veliko bere. Vse to pa združi še z igranjem namiznega tenisa. Toni Štrlič je svojil na tekmovanju v Celju šesto mesto, Rok Pelko deveto, Mitja Funkl peto in Jure Turk osmo.

Vodja sekcije **Jernej Pelko:** »V prihodnji sezoni bomo organizirali več namiznoteniških sekcij po osnovnih šolah in s tremi smo za takšno delo že v dogovoru. Iz teh šol bomo črpali kader za delo v naši sekciji. Treninge imamo ob ponedeljkih, torkih, sredah in četrtkih v telovadnici Blagovnega centra v Celju od 19. do 21. ure, kamor so vabljeni tudi vsi tisti, ki želijo igrati namizni tenis.«

**Na posnetku z leve:** Jernej Deber, Mitja Funkl, Rok Pelko in Toni Štrlič.

TV – Foto Edi Masnec

## Tudi v Celju osem stez

**Že dalj časa na celjskem atletskem stadionu posodabljajo tekaške proge in prestavljajo prostora za skoke. Gre za eno največjih investicij v šport v zadnjem času v Celju.**

Do obnove je prišlo zato, ker je tartan dotrajan in nevaren za tekmovalce (poškodbe) ter ker je bilo smo šest stez, ki sedanjim zahtevam ne ustrezajo. Vsa pomembnejša, zlasti pa še mednarodna tekmovanje, zahtevajo osem tekaških stez. Mednarodna tekmovanja, ki zahtevajo osem stez pa v Celju potrebujemo, če želimo z dobrim delom v lastnih vrstah in tekmovalci od drugod znova dvigniti dobro ime celjske atletike. Mladi se pojavljajo, tudi veliko obetajo, torej jim je treba omogočiti dobre pogoje in srečevanja s sovrstniki na domačem terenu.

Dela po zaslugi delavcev celjskega Cestnega podjetja izredno dobro potekajo, tako da ni bojazni, da ne bi bil stadion obnovljen in posodobljen do 25. julija, kajti že naslednji dan, 26. julija bo slovesna otvoritev z mednarodnim dvobojem državnih reprezentanc Francije in Jugoslavije, medtem ko so udeležbo žal odpovedali predstavniki ZR Nemčije. S tem dvobojem bo obeležen tudi tradicionalni Skokov memorial.

T. VRABL

Turizem smo ljudje

Slovenija
Moja dežela.

## Hokejisti že vadijo

**Čeprav smo na pragu poletja pa se zlasti mladi hokejisti HDK Cinkarna Celje že pripravljajo na novo tekmovalno sezono. Treninge vodita Zenon Hajduga in Dušan Dobovičnik.** Mladi hokejisti vadijo kar štirikrat na teden, člani pa bodo s treningi začeli v teh dneh. Ekipo sta zapustila Bulatović in Rojšek, ki sta odšla k Kompas Olimpiji v Ljubljano, v JLA je odšel Grčar, zaradi poškodbe pa je prenehal igrati Lesjak. Iz JLA so se vrnili Bernjak, Sodja in Sendlbach, znova pa bodo v ekipi zaigrali tudi trije igralci iz Poljske.

Največji problem predstavlja dotrajana strojnica in druge okvare, ki so načele drsališki objekt. Ker pa trenutno ni dovolj denarja bodo z obnovo predvidoma začeli prihodnje leto. Vsi v HDK Cinkarna Celje pa upajo, da bodo naprave zdržale zahtevno sezono 1986/87.

MARJAN SORŠAK

## Kolesarji Kovinotehne po Sloveniji

**Od 21. do 27. junija bo skupina kolesarjev Kovinotehne prevozila 1000 km po slovenskih cestah.** Startali bodo v soboto, 21. junija iz Celja in zaključili prvo etapo dolgo 160 km v Kranjski gori. 27. junija se bodo iz Maribora preko Dravograda, Slovenj gradca in Titovega Velenja vrnili v Celje. V ekipi bo deset kolesarjev: Stojan Jež, Marjan Berglez, Miran Govedič, Boris Kuret, Roman Mazej, Srečko Zupanc, Milan Bevc, Stanko Zupanc, Mladen Mirković in Srečko Jagodič, medtem ko jih bo z avtomobilom spremljal Bojan Škrubej.

## NA KRATKO

### Urška Travner druga

**V Celju je bilo v Mestnem parku republiško prvenstvo za mladince do 18 let v tenisu.** Nastopilo je 34 tekmovalcev, rezultati Celjanov, predstavnikov teniške sekcije pri HDK Cinkarka Celje: Jure Vengust je izpadel v 1. kolu, Boštjan Dimitrijević se je uvrstil med osem najboljših, Urška Travner pa je izgubila v finalu in osvojila drugo mesto.

Na republiškem prvenstvu do 14 let za pionirje v Mariboru je nastopilo 68 tekmovalcev, Celjani pa so se uvrstili takole: Nataša Strašek in Vaska Sezonov sta izpadli v 1. kolu, Matjaž Šrol in Jure Brečko v drugem, Andrej Travner pa v tretjem.

Od 23. do 26. junija bo v Ljubljani državno pionirsko prvenstvo do 14 let, mladinci do 16 let pa bodo nastopili 21 in 22. junija na podobnem tekmovanju v Mariboru.

### Piranski trikotnik

**Pet posadk društva za jadranje Nivo Celje je nastopilo na tradicionalni regati »Piranski trikotnik« in kljub slabemu vremenu doseglo v sedmih letih obstoja svoj doslej največji uspeh, saj so osvojili prva tri mesta.** Zamagala sta Planinšek–Birsa, druga sta bila Dolžan–Jezernik in tretja Kuntarič–Kuntarič. Nastopilo je dest posadk.

21. in 22. junija bo druga tekma za jezerski pokal na Bohinjskem jezeru, ki se je bodo udeležili tudi predstavniki Nivoja Celje.

### Brunšek in Lavrinc prva

**Na strelišču v Rečici pri Laškem do domačini pripravili občinsko prvenstvo v streljanju z MK puško in MK pištolo drulow.** Rezultati MK puška ekipno: 1. SD D. Poženel Rečica pri Laškem, 2. SD A. Kerže Pivovarna Laško in 3. SD T. Bostič Zidani most, posamezniki Andrej Brunšek, Roman Matek, Dušan Gričar, Damjan Pader, Vinko Lavrinc in MK pištola drulow Vinko Lavrinc, Roman Matek, Zlatko Deželak itd.

V Ljubljani je bilo drugo kontrolno republiško tekmovanje z MK standard orožjem, druga je bila Helenca Lavrinc, SD D. Poženel Rečica pri Laškem in odlična peta njena klubska tovarišica Leonida Gozdnikar.

### Dopolnjeno strelišče v Rečici pri Laškem

**V nedeljo, 22. junija 1986 bo na strelišču v Rečici pri Laškem otvoritev novega MK strelišča na 25. meterske silhuete.** Ob tej priložnosti bodo prizadevni domači strelci pripravili jubilejni 40. dvoboj republiških reprezentanc Slovenije in Hrvatske v petih disciplinah: MK puška in pištola člani, MK hitrostrelna pištola člani, MK pištola standard članice in glinasti golobi trab. Tekmovanje bo istočasno v počastitev občinskega praznika Laško 2. junija z začetkom ob 8,30. uri, zjutraj. Novo strelišče so domačini zgradili pretežno s prostovoljnim delom in prispevki.

### Iztok Melanšek v reprezentanci Slovenije

**Začela se je 42. kolesarska dirka po Jugoslaviji s startom v Čačku in ciljem v Novem mestu.** V slovenski reprezentanci vozi tudi član KK Merx Celje Iztok Melanšek, kar je vsekakor veliko priznanje za mladega celjskega kolesarja.

### Celjski kolesarji v Grevenbroichu

**Pionirji Jure Vodeb, Grega Marković, Bogdan Kuclar in Jani Matko ter mladinca Sandi Šmerc in Damir Kitak so z okrepitvijo Andrejem Žaubijem odpotovali na enodnevno kolesarsko dirko v pobrateno nemško mesto Grevenbroich.**

### SŠD Ingrad prvo

**V Novem mestu je bilo tradicionalno športno srečanje slovenskih gradbenih podjetij.** Tudi tokrat so bili najboljši predstavniki celjskega Ingrada, ki so že dvaindvajsetič postali vseekipni zmagovalci, kar dokazuje, da v tem kolektivu športni rekreaciji posvečajo veliko pozornost. Jernej Pelko, ki je bil na tekmovanju, je ob tem dodal, da dobro telesno pripravljen delavec potem tudi lažje opravlja zahtevna gradbena dela. Ekipo sestavijo po predhodno opravljenih internih tekmovanjih, tako da na republiško prvenstvo odpotujejo resnično najboljši. Prihodnje leto naj bi bilo podobno srečanje v Mariboru ali Titovem Velenju, kjer bosta obe delovni gradbeni organizaciji Konstruktor in Vegrad slavili jubileja svojega obstoja.

TV

### Novo vodstvo smučarskega društva

**Na občnem zboru so se zbrali člani smučarskega društva Merx Celje in za novega predsednika namesto dosedanjega Zvoneta Mirta izvolili Aleksandra Jezernika.** Med pomembnejšimi sklepi občnega zbora je bilo, da se v Celju organizira samostojno smučarsko društvo skakalcev in da se organizira delovanje tekaške sekcije izven društva, v društvu pa bi ostali dve sekciji – alpska in zveza vaditeljev, učiteljev in trenerjev smučanja. Velike upe zlasti alpinci polagajo v Golte, kjer je možno vedno pripraviti FIS tekmovanja. Delo pri alpincih je dobro zastavljeno, žal pa še vedno primanjkuje denarja kar bi omogočilo še boljše vadbene pogoje za perspektivne pionirje in pionirke.

### Libela izpadla iz pokalnega tekmovanja

**Košarkarji Libele so v polni dvorani STŠ gostili ameriške srednješolce (17 let) pod imenom University heights ac my Kentucky in jih v treh č tinah po 12 minut premaga 89:59.** V prvi četrtini pa so nadigrali tudi domači srednje ci s 37:16. Med odmori sta tekmovanji v metanju trojk, je zmagal Aleš Pipan in v zab nju, kjer je bil najbolj atrakt gost Enrique Tucuna.

V četrtek, dva dni kasneje so Celjani gostovali v Slo skih Konjicah pri Cometu in gubili z 93:106 ter tako izpad pokalnega tekmovanja. Na košev za Libelo sta dosegla G 30 in Pipan 21.

DEAN ŠUS

### Skoki z male prož ponjave

**Partizan Gaberje v Celj prvič organiziral tekmovan skokih z male prožne poni** Rezultati: pri pionirjih je zm Marko Štolfa pred Mitjo Bos čem, pri pionirkah Vivian bičnik pred Polono Žigon, članicah Saša Pisanec pred men Jevnišek in pri članih M Sivka pred Jožijem in Erne Svečakom.

### Oba predstavnika rešena

**V republiški nogometni li odigrali predzadnje kolo. predstavnika s celjskega močja Ingrad Kladivar in lenjski Rudar sta sicer izgu vendar pred zadnjim kolom mata bojazni, da bi iz lige iz la.** Velenjski Rudar je izgu Trbovljah 1:0 in je na lestvici mi, celjski Ingrad Kladivar doživel pravi šok v Kidriče proti Aluminiju, ko je izgubil V zadnjem kolu v nedeljo, 2 nija, bosta oba igrala doma grad Kladivar s trboveljskim darjem in velenjski Rud Domžalami. Ker ima ljublja Ilirija pred zadnjim kolom točke manj od Ingrad Kladi je jasno kljub vsem morebi »igram,« da bodo celjski metaši tudi prihodnjo se igrali v republiški ligi.

### Kegljavke Savinje Celje v finalu

**Na drugem polfinalnem nirju za najboljše jugosl ske ženske ekipe v kegljan je bilo na kegljišču v Celj zmagale domačinke pred ko, ki pa sicer po dveh nas skupaj s Slavonskim Bro vodi.** Ker se rezultati predte valnih kol ne štejejo v konk co in zaradi domačega keg so Celjanke pred sobotnim deljskim finalnim nastop vlogi prvega favorita. Zaign bo treba dobro in predvsem no, kajti le tako jim bo u osvojiti prvo mesto in nasl žavnih prvakinj. Na zadnjem movanju sta bili v celjski najboljši Tanja Gobec (dru Mira Grobelnik (peta), ke pa so še Petak, Lesjak, Š Razlag in Pečovnik. V fin se uvrstile ekipe Rijeke, S Celje, Konstruktor Maribo štar Split, Jedinstvo Z Spartak Deneljaća, Zeni Elektro Beograd.

NOVI TEDNIK

NOVI TEDNIK
63000 CELJE
Trg V. kongresa 3a

NAROČILNICA

Podpisani _____

kraj _____ ulica _____ št. _____

pošta _____ naročam časopis »NOVI TEDNIK«

Začnite mi ga pošiljati dne _____

Obvezujem se, da bom redno plačeval naročnino.

V _____ dne _____

podpis naročnika

## Prispelo 67 dopisn

Za zadnjo šahovsko nagradno igro smo dobili 67 odgo od tega 63 pravilnih (dr. Milan Vidmar). Nagrajenci: Ac Breznik, Mariborska 137, Celje, Jožica Osolnik, Pavšič Ljubljana in Mladen Mirković, Kajuhova 9, Celje. Skri gosta Franca Babiča (speedway) iz Krškega je odkrila Tovornik iz Nušičeve 2 v Celju.

### Šahovska nagradna igra

Letošnja članska šahovska državna prvakin ki je januarja napolnila 16 let, nas je navdušila že lani decembra, ko je na mladinskem svetovnem prvenstvu na Dobr osvojila drugo mesto. Katera?

**SLAVICA MARKOV**
**MIRJANA MARIĆ**
**ALISA MARIĆ**

*Nagrajuje LIK Savinja Celje, kupone sprejemamo do 10. julija.*

# 40 let AMD Šlander Celje v znamenju prireditev

svoj jubilej so člani Avtomoto ıštva Šlander iz Celja pripravili to prireditev in aktivnosti. Tako pod streho že spravili republiško ɔenstvo v kartingu, ki je bilo prvo rstno prvenstvo letos v Jugoslavi- pripravili pa so ga na avtopoligo- v Ločici ob Savinji.«

Prvenstvo je uspelo, čeprav nas je o tudi malo strah,« pravi Martin drejaš, sekretar AMD Šlander Ce- kajti v razredih nacional ena in cional dve so nastopili »otroci«, v rostni skupini od 8 do 14 let. Temu merna je bila tudi večja odgovor- st organizatorja prireditve. Tudi ndrovci so se na tej prireditvi do- odrezali in ekipno zasedli drugo sto.

Aprila je potekalo tekmovanje Kaj š o prometu, po vseh osnovnih šo- pa so na razpis AMD Šlander pi- i tudi spise in izdelovali risbe s dročja prometa in prometne vzgo- Najboljše izdelke so tudi nagradi- ter na ta način s 50 knjižnimi na- adami učence spodbudili k lepemu in koristnemu branju, medtem ko je dobil najboljši v občinskem merilu kolo.

AMD Šlander se je za letošnji jubilej odločil tudi za izdajo brošure, v kateri želijo predstaviti svoje delo in uspehe. Ta čas je brošura še v tiskarni, vendar bo nared do konca junija.

V maju ali juniju so načrtovali še skupščino društva, vendar so jo prestavili na septembr, torej na jesenski čas, ko bosta tudi jubilejni skupščini, tako v republiki kot na državni ravni.

Na jesenski čas pa so prestavili še članski, društveni rally, ki v prvem junijskem poskusu ni uspel zaradi premajhnega števila prijavljencev. Tako bodo v AMD Šlander Celje s septembrom uresničili vse zamišljene prireditve ob letošnjem jubileju, 40-letnici.

AMD Šlander Celje danes združuje 10.500 članov, od tega je letos obnovilo članstvo 6.800 voznikov motornih vozil. Od 1. junija dalje je članarina sicer za 300 dinarjev večja in tako znaša 1.500 dinarjev. Inflacija je povečala stroške tudi v avtomoto organizacijah, zlasti pri stroških in tik pred turistično sezono, tako da se dvigu članarine niso mogli več izogniti.

**Prireditve, ki so še na vrsti**

- **V nedeljo, 22. junija bo v Lembergu republiško prvenstvo v motokrosu, hkrati pa tudi za nagrado Kozjansko. Prijav je že veliko in v AMD Šlander računajo tudi s številno udeležbo gledalcev.**
- **Zbor motoristov Jugoslavije bo 4., 5. in 6. julija na širšem območju Celja. Sam zbor bo 4. julija v Celju ob 10. uri, nato pa bo sledil defile skozi mesto Celje, po katerem se bo kolona motoristov odpeljala v Mozirje. Naslednji dan bo obisk Logarske doline, izvedli pa bodo tudi nekaj tekmovanj, predvsem v preizkusu prometne varnosti in obvladovanju motorja, zvečer pa bo tovariško srečanje motoristov Jugoslavije.**
- **Avgusta bo državno prvenstvo v kartingu**

*Mini-možakar na minivozilu je pokazal tudi maxi-znanje.*

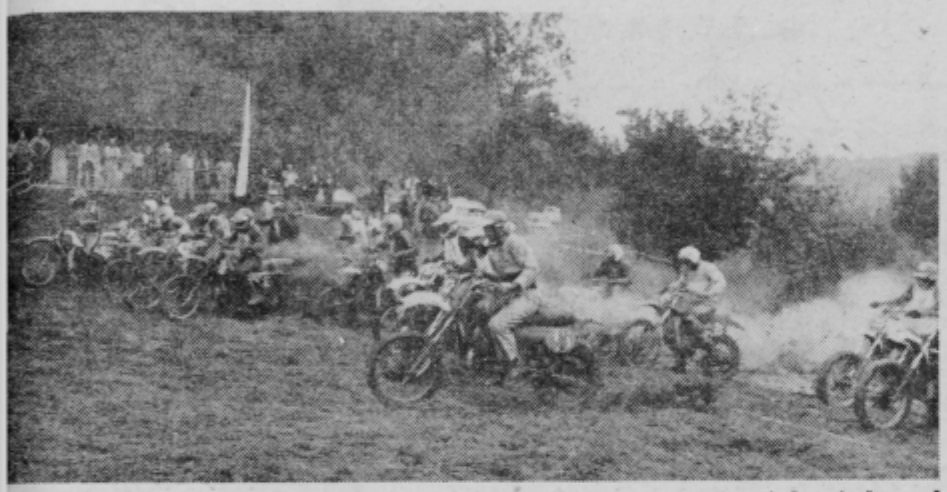

*otokros spet privablja vse več gledalcev, čeprav je ta športna zvrst motošporta še pred ısom doživljala manjšo krizo.*

*Za spomin na našo mladost: ocenjevalna vožnja motoristov leta 1946 v Celju.*


**Občina Žalec – komisija za izvedbo javne dražbe**

azpisuje na podlagi 9. lena zakona o prometu z nepremičninami (Uradni ist SRS, št. 19/76) in klepa občinske kupščine, sprejetega na eji dne 27/3–1986

**JAVNO DRAŽBO**

**a prodajo stanovanjske hiše družbeni lastnini v Libojah t. 19, ki bo v torek, 8. julija 986, na sedežu upravnih or- anov skupščine občine Ža- c, Savinjske čete 5, soba št. 4/3, s pričetkom ob 9.00 uri.**

redmet javne dražbe bo sta- ovanjska hiša v Libojah št. 19 ivša mežnarija), stoječa na rc. št. 219 k.o. Liboje s pravi- o uporabe funkcionalnega emljišča v izmeri 231 m². Ob- kt je brez komunalne ureditve rez elektrike, brez vodovoda, ostop po kolovozu).

klicna cena za objekt znaša 8.053 din.

ogoj za udeležbo na javni ažbi je predložitev potrdila o lačani kavciji v višini 10% iz- icne cene v korist Žiro računa 50750-789-3002 – ostala ružbena sredstva občine lec.

klicna cena za objekt, stroški nitve nepremičnine in objave lasa javne dražbe morajo biti ačani v roku 30 dni po podpi- pogodbe o prodaji nepre- ičnine.

eresenti morajo poslati po- dbo v zaprti kuverti na na- v: Skupščina občine Žalec, injske čete 5, z oznako »ZA VNO DRAŽBO«.

pec še poleg kupnine, stro- v cenitve in stroškov objave ča davek na promet nepre- čnin ter druge eventuelne oške za zemljiškoknjižno iz- bo pogodbe.

robnejše informacije o po- ih javne dražbe lahko dobijo eresenti vsak uradni dan pri moženjskopravnem refe- tu skupščine občine Žalec, a 74/III.

SKUPŠČINA OBČINE ŽALEC
Komisija za izvedbo javne dražbe



**SKLAD STAVBNIH ZEMLJIŠČ OBČINE ŽALEC**

Objavlja na podlagi določil zakona o stavbnih zemljiščih ter odloka o oddajanju stavbnih zemljišč v občini Žalec (Uradni list SRS, št. 18/84) in na podlagi sklepa 10. seje upravnega odbora Sklada z dne 9/5–1986

**JAVNI RAZPIS**

**za oddajo stavbnih zemljišč za gradnjo stanovanjskih hiš v zazidalni soseski VI. Žalec in soseski »D« Šempeter**

| Parc. oznaka | Parc. št. | K.o. | Skupna izmera v m² | cena zemljišča | Prispevek za urejanje stavb. zemlj. | Skupna vrednost |
|---|---|---|---|---|---|---|
| I. ZAZIDALNA SOSESKA VI. ŽALEC | | | | | | |
| | 627/4 | Žalec | 739 | 560.088,00 | 1.851.638,00 | 2.411.726,– |
| | 631/12 | Žalec | | | | |
| | 636/5 | | | | | |
| | 636/6 | | | | | |
| II. ZAZIDALNA SOSESKA »D« ŠEMPETER | | | | | | |
| 2 | 496/17 | | | | | |
| | 496/18 | Šempeter | 668 | 506.277,00 | 1.063.423,00 | 1.569.700,00 |
| 3 | 501/5 | Šempeter | 612 | 463.835,00 | 1.057.215,00 | 1.521.050,00 |
| 4 | 501/6 | Šempeter | 627 | 475.203,00 | 1.058.878,00 | 1.534.081,00 |
| 5 | 501/7 | Šempeter | 768 | 582.067,00 | 1.074.508,00 | 1.656.575,00 |

V soseski VI. Žalec je predvidena gradnja vrstne stanovanjske hiše tip ATŽ. V zazidalni soseski »D« Šempeter bodo tipi stanovanjskih objektov določeni z lokacijsko dokumentacijo. Cena stavbnega zemljišča kot odškodnina za pravico uporabe zemljišča znaša 757,90 din za m² zemljišča.

V tej ceni ni upoštevan prispevek za spremembo namembnosti kmetijskih zemljišč, prispevek za zaklonišče, prispevki za priključitev na komunalne naprave, ki jih plača investitor pred izdajo gradbenega dovoljenja ter vsi stroški pridobitve dokumentacije za izgradnjo objekta.

KOMUNALNA UREDITEV OBSEGA:

v soseski VI. Žalec: cestno omrežje v asfaltni izvedbi, vodovodno omrežje, kanalizacijske naprave, javna razsvetljava, elektroenergetsko omrežje vključno s soglasjem za priključitev stanovanjskega objekta ter stroški urb. zazidalne dokumentacije.

v soseski »D« Šempeter: cestno omrežje v asfaltni izvedbi, vodovodno omrežje, elektroenergetsko soglasje za stanovanjske objekte ter stroški urb. zazidalne dokumentacije.

Sklad stavbnih zemljišč občine Žalec si pridržuje zase in izvajalce pravico posega v zemljišče za izgradnjo oziroma popravilo komunalnih naprav.

Ponudniki za pridobitev stavbnega zemljišča morajo do pričetka razpisa vplačati varščino, ki znaša 10% skupne vrednosti gradbene parcele. Varščina se vplača na žiro račun Sklada št. 50750-652-27648 ali neposredno pred pričetkom razpisa pri blagajni skupščine občine Žalec (soba št. 54/II).

Ob uspeli ponudbi se varščina upošteva kot delno plačilo kupnine. Ob neuspeli ponudbi se ponudniku vrne brez obresti najkasneje v 8 dneh po izvedenem javnem razpisu.

Varščina se uspelemu ponudniku ne vrne, če po opravljenem javnem razpisu odstopi od pogodbe.

Prednost pri pridobitvi zemljišča se ugotovi na podlagi stanovanjskih, socialnih ter zdravstvenih razmer ponudnika in njegovih družinskih članov ter oddaljenosti stavbnega zemljišča do kraja zaposlitve ponudnika. Stavbno zemljišče pridobi ponudnik, ki v največji meri izpolnjuje prednostne pogoje. Rok za pričetek gradnje je eno leto po sklenitvi pogodbe o oddaji zemljišča v uporabo, rok za izgradnjo objekta do III. gradbene faze pa tri leta po sklenitvi pogodbe.

Ponudbe se dostavijo v zaprti ovojnici na naslov: SKLAD STAVBNIH ZEMLJIŠČ OBČINE ŽALEC ulica SAVINJSKE ČETE 5 – ŽALEc, z oznako na ovojnici »ZA JAVNI RAZPIS«.

Ponudbi je priložiti: potrdilo o višini povprečnega osebnega dohodka interesenta in njegovih družinskih članov, potrdilo o premoženjskem stanju, potrdilo o zdravstvenem stanju v primeru bolezni ali invalidnosti interesenta in njegovih družinskih članov.

Rok za dostavo ponudbe je 7. julij 1986.

Razpis bo javen in ga bo izvajala komisija za oddajanje stavbnih zemljišč 7. julij 1986 ob 10. uri v sejni sobi izvršnega sveta skupščine občine Žalec – ulica Savinjske čete 5.

Komisija bo obravnavala ponudbe prispele do začetka javnega razpisa.

Uspeli ponudnik je dolžan skleniti pogodbo o oddaji zemljišča v roku 15 dni po pravnomočnosti sklepa o izboru uspelega ponudnika. Vrednost celotne odškodnine mora uspeli ponudnik plačati najkasneje v roku 15 dni po sklenitvi pogodbe.

Interesenti si lahko ogledajo parcelacijske in zazidalne načrte pri SKLADU STAVBNIH ZEMLJIŠČ OBČINE ŽALEC.

SKLAD STAVBNIH ZEMLJIŠČ OBČINE ŽALEC



**Hmezad**

**HMEZAD**
**Celjska mesna industrija Celje**

**Delavski svet**
**TOZD Proizvodnja mesa in mesnih izdelkov**
**DS Skupne službe**

razpisujeta
dela in naloge

**1. Vodja TOZD proizvodnja mesa in mesnih izdelkov**
**2. Vodja ekonomsko-organizacijskega oddelka**

Pogoji:
pod 1: visoka ali višja strokovna izobrazba veterinarske ali živilsko-tehnološke smeri ter da ima 3 oziroma 5 let delovnih izkušenj na vodilnih oziroma drugih samostojnih, zahtevnejših delih na področju dejavnosti zahtevane smeri izobrazbe;
pod 2: visoka strokovna izobrazba ekonomske smeri in 5 let ustreznih delovnih izkušenj s področja organizacije razpisanih del;

Kandidati morajo poleg splošnih pogojev, določenih z zakonom, družbenim dogovorom o kadrovski politiki v občini Celje ter zgoraj navedenih pogojev, izpolnjevati še naslednje:
– da imajo sposobnost vodenja, koordiniranja in organiziranja
– da so družbeno politično aktivni in da imajo pravilen odnos do samoupravljanja in socialistične morale
– v kadrovskem postopku morajo kandidati podati stališča oziroma predloge o izpeljavi srednjeročnega programa

Za opravljanje razpisanih del in nalog bosta delavca imenovana za dobo 4 let.

Kandidati naj pošljejo ponudbe z dokazili o izpolnjevanju pogojev v 15 dneh po objavi razpisa na naslov: Hmezad, CELJSKA MESNA INDUSTRIJA CELJE, Cesta v Trnovlje 17.

O izbiri bodo kandidati obveščeni v roku 30 dni po opravljeni izbiri.

# bodeči NOVI TEDNIK

*Ob zadnjem močnem deževju je marsikje voda tekla kar po cestah.*

*Saj še mnogi od nas komaj verjame, da so take razrite površine ceste, pa naj bi to vedela voda!*

## PRAVIJO, DA IMAMO PREVISOKE PLAČE – VERJETNO TISTI, KI TO PRAVIJO!

### Sprememba

Slišali smo, naj bi staro celjsko gostišče Ojstrica spet uredili tako, da bi spominjalo na nekdaj znano furmansko gostilno. No, malo bo le drugače, saj furmanov ni več.

Bodo pa namesto takih, ki furajo, hodili vanjo taki, ki kaj zafurajo. Takih je pa zdaj precej.

**T**išina
**O**dgovornih
**Z**amenjuje
**D**ogajanje.

ali

**T**rapaste
**O**bljube
**D**elavce
**Z**abavajo

### Bojazen

Rokometni klub Aero je ob obletnici pripravi turnir za nagrado Celja. Nanj niso povabili rokometašev ljubljanske Kolinske-Slovana.

Da ne bi nagrade slučajno morali odkupovati iz Ljubljane!

## KO BI KONGRESI VSE PROBLEME REŠEVALI – TAKOJ BI ŠE ZA KAKŠNEGA GLASOVALI!

### Prebujenje

Celjski krajevni skupnosti Nova vas so mnogokrat rekli, da je pravo spalno naselje. Vendar se tudi tu stvari spreminjajo. Vsaj v dnevih praznovanja krajevnega praznika je bila precej prebujena.

Zaradi glasne glasbe.

*Ena ta čas najbolj aktualna:*

*Po svetu nogomet igrajo; pri nas je okoli nogometa le veliko najrazličnejših iger.*

### Profesionalno

Kljub slabemu vremenu so v Laškem spravili pod streho svoj pisani balon. Različne skupine šolarjev so nastopale tudi v hudih nalivih.

Še sreča, da so nastopali mladi – če bi kakšni profesionalci, bi nastopi gotovo odpadli.

### Za vse

V Celju je bil pred dnevi posvet o razvoju in vlaganjih na manj razvitih območjih. Bilo je povedati tudi nekaj konkretnih primerov.

Ko bi malo konkretneje spregovorili tudi o nas – so ob tem razmišljali Šmarčani in Šentjurčani.

## ZRCALO

**Riše Borl Zupančič**

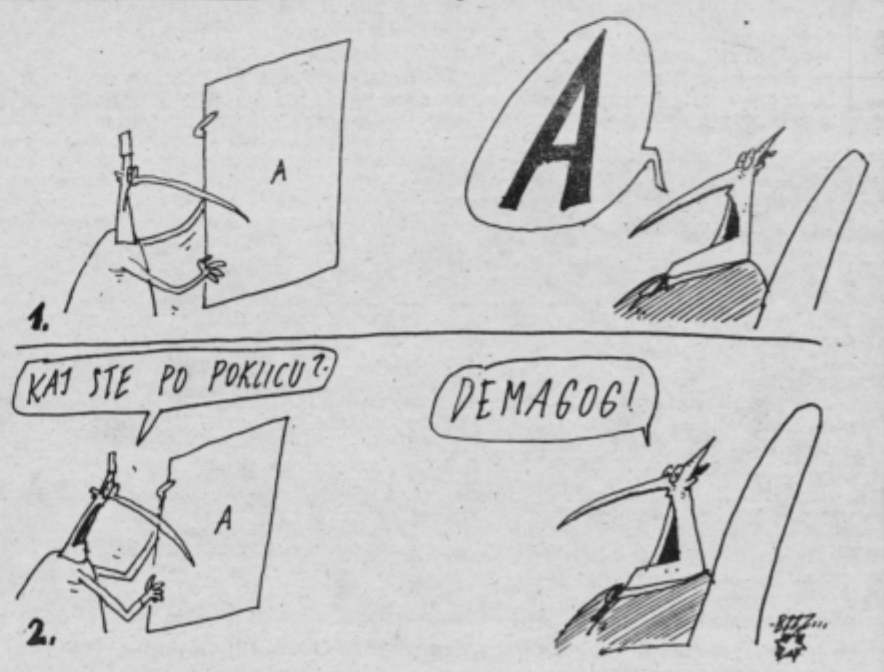


*FRAN SALEŠKI-FINŽGAR* 34

# Pod svobodnim soncem

*»Čuva me Svetovit in čuva Perun. Devet Svarunovih sinov je padlo v boju z Bizantinci. Bogovi se maščujejo.«*

*»Naj se uresničijo tvoje besede!«*

*»Ne smem domov, sem rekel. Ne smem, ker so še daleč moji cilji. Kaj mi koristi, če znam nekoliko vojevati! Treba mi je izvedeti ukan, načtov, treba je dobiti orožja, da ga prinesem domov. Glej, sedaj služim zlate statére. Epafroditu jih dajem, on pa trguje z njimi, in zlato se množi!«*

*»In še tretjič ne smeš domov, ker si mlad človek in nimaš modrosti. Ranjen si – zatorej nazaj in bliže tja – k Ireni, od koder leté puščice! Da bi imel ti godčevo srce! Sinko, tudi Radovan je ljubil, veliko lepih deklic je gledalo po njem. Toda pevec udari ob strune, zajame pesem iz lepih oči, pa se napoti dalje, pozabi in živi svoboden. Samo strune vedo o tihi ljubezni iz šumnega Bizanca, od Baltiškega morja in od prostranih dobrav, ker samo vanje vdahne vedno nova ljubezen novo življenje. Iztok, ti nisi pevec, zato je zaman moja beseda.«*

*Starec se je razžalostil, upognil hrbèt in skril obraz v dlani.*

*»Očka, tebi se toži po domu! Pojdi čez Donavo, pozdravi mi očeta in povej, zakaj ni sina domov. Ponosen bo name Svarun, in čakanje, polno upanja, bo sladilo njegove dni!«*

*»Po domu se mi toži? Oj ne! Kje je pevec doma? Povsod in nikjer. Zato se mi ne toži po domu. Toda moje uho hrepeni po meketanju čred, moje oči bi se rade napasle zelenih gozdov. Sit sem Bizanca, moj sinko, do grla sit. Zato pojdem. Takoj jutri!«*

*Radovan se je vzravnal. Vsa raztoženost je izginila z lica, in glasno je zapel popotno pesem.*

*»Ne Šetka, da sem se skoraj razcmeril, bedak! Nocoj se posloviva, Iztok! Daleč so tvoji cilji. Dosežeš jih, če te ne ubije ženska. Če se ti ljubi igre z njo, bodi ona igrača, ne ti. Radovan te ne pozabi. Ob letu se vrne in ti prinese novic z doma. Sedajle kar čutim, da bi bil kmalu zadremal v Bizancu, odkar me pita Epafrodit. Tudi njega ne pozabim ne njegovega vina. Pojdi, poln vrč naju čaka. Pijva v slovo!«*

*Napotila sta se proti hiši.*

*»In ko sem se odebelil z bizantinsko maščobo, se je skrčil moj pogum. Ponoči sem mislil na Tunjuša in se ga celo bal, kravjerepnika. Nič se ga ne bojim. Če se srečam z njim, ga ukanim, da bo pomnil, kdaj se je srečal z Radovanom. Pesjan!«*

*»Ne boj se ga! V tvoji peti je več modrosti ko v Hunovi glavi. Ko prideš do gradišča, pozvedi, je li res zasejal razdor med Slovene! Hodi od roda do roda, svari in prosi, pomirjuj, povej jim o sleparju Tunjušu, bizantinskem hlapcu, plačanem izdajalcu! Če pa bi se dvignila vojska, pridi in mi povej! Tedaj se vrne Svarunov sin med brate.«*

*»Kakor sem rekel, ob letu se Radovan vrne, bodi vojska, bodi mir. Samo če ne omaga sredi poljá njegova stara noga in ga ne objame hladna Morana.«*

*»Morana ti prizanese!«*

*Prišla sta v sobo, kjer je gorela luč v posrebrenem čolničku, ki je visel izpod stropa. Radovan je privzdignil podolgast lončen vrč in natočil pisani kupi.*

*»Bibe in multos annos et victor sis semper!« mu je nazdravil starec po starorimski šegi, ki se je še ohranila v Bizancu, in ponosen je bil, ko ga Iztok ni razumel.*

*Ko sta slovesno pila v slovo, ko je Radovan z modrimi nauki učil Iztoka, je stal zakrit v senco akanta na carskem vrtu Azbad. Sam je prišel nadzirat straže v palačo. Ali to je bila samo pretveza. Dobro plačan skopljenec je prinesel popoldne njegovo pismo in ga vtihotapil v spalnico Irene. Odkar ga je zmagal Iztok v areni, odkar je vzkliknil pred carjem, da je Iztok izmed vrst bojevnikov zoper Hilbudija, Irena še ni govorila z njim. Kadar se ji je približal, je zbežala; kadar ji je pošepetal v dvorni službi vročo prisego ljubezni, je ni slišala in se je ozrla proč. Azbad je blaznel in bledel v divji strasti. Zato je sklenil, da jo povabi ponoči na vrt. Carjevi obsežni gaji ob šumeči Propontidi so skrivali ob lepih pomladnih nočeh v mračnih sencah skrivnosti, ki so se spletale čez dan na trgih, v razkošnih kopelih, pri razsipnih obedih in nadaljevale v tihih nočeh. Nobena vrata niso bila tako zaprta in zastražena, da bi jih ne odprl zlati ključ mehkužnega patricija, kadar je šel za slo.*

*Azbad je čakal dolge ure. Sto in stokrat je preštel okna in iskal luči, ki bi mu oznanila: Dvignila se je, prihaja! Ni se posvetilo okno, ni pričakal Irene. Polnoč je prešla, zvezde na vzhodu so postajale redkejše.*

*Zaničuje me, je pomislil Azbad. Zaničuje edina, oboževana, do blaznosti ljubljena! Njegova duša je bila potrta, da bi se zjokal. A sam ni vedel, je li ranjena njegova ljubezen ali njegov napuh. Da bi se mu ustavljala ženska! Njemu, ki je magister equitum, za katerim hrepeni pol Bizanca, katerega je poljubljala Teodora v razkošni noči po razkošnem pirovanju! Njega zaničuje Irena, na pol barbarka! Vse njegove hrepenenje, vsa blazna strast se je prelila v togoto. Z zobmi je škrtal, stiskal pest in se rotil pri Belcebubu, da jo stre, uniči i poniža. Pozabil je v razburjenosti, da je v skrivališču. Z nogo je udaril ob tla, da je trčil ročnik meča ob oklep Ustrašil se je ropota, srce je plalo v viharnih valovi prisluškoval je in se skrival v gosto senco.*

*Kar se mu je zazdelo, da se je premaknila izza to munčka mimo visokih lotosov temna senca. Po Azbad je vzkoprnela vsaka žilica. V blazni muki je pritisn roko na srce, ki mu je bil oklep pretesen. Napenjal je oč pridrževal sapo, prisluškal z neučakljivim naporom, d bi zaslišal tanko iglico, ki je padla z libanonske cedr stoječe sredi zelene trate. Po kratkem času se mu zdelo, da je zašumel pesek. Kakor bi se drobne mra ljice usule po mozgu, tako ga je spreletelo. Zopet mir tihota. Prepričan je bil, da se je motil. Srce se je umi jalo, roka je zdrsnila s prsi in krčevito stisnila roč meča. Takrat se nenadoma odtrga skrivnosna senca splove neslišno kakor duh za gozdiček cipres. Azbad sta se razširili ustnici in na njih je umrla beseda: Iren Vzklikniti si ni upal. Zahrepenel je po njej, da je dvigr nogo in hotel preko pisane grede proti cipresam. To premagal se je. Zbral je vso silo, pomel si z roko oči, prigovarjal, da je samo razgreta domišljija. Pomiril se počasi skoraj dodobra, dasi ni za trenutek okre pogleda od cipres.*

*Na vzhodu izza Črnega morja se je na obnebju pos tila nežno rdečkasta proga. Vstajala je zora. Ob morja dahnil hladen veter in mu oblažil razbeljeno čelo. Kr ustnic mu je zaigral porogljiv nasmeh. Kakor bi se s moval sam sebe! Tak nemir, razburjenost za praz privid! Čemu se je dal strasti preslepiti, da je pisal Ire pismo, kjer ji prisega ljubezen, leži pred njenimi noga in jo prosi, naj mu dovoli, da poljubi vsaj pesek, ka rega se dotakne njena noga! Zakaj je to storil! Sedaj zasmehuje. Jutri pokaže pergament najboljši prija ljici, v dveh dneh izve ves dvor, kako ga je zmag Irena. Zbadali ga bodo, pomežikovali si med seboj Teodora ga bo z zlobnim zasmehom pomilovala.*

KIV
KOVINSKA INDUSTRIJA VRANSKO p. o.

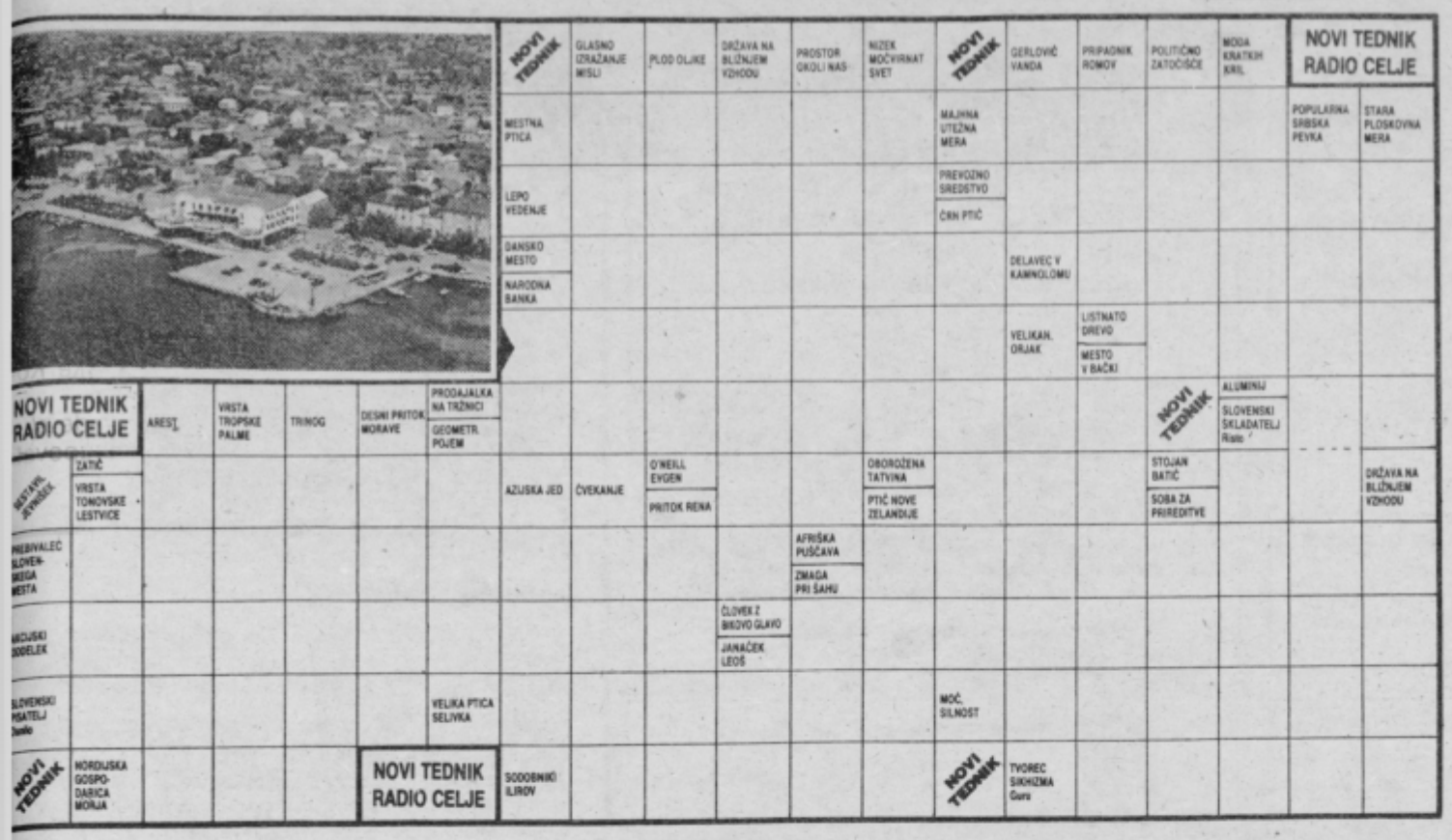


## Nagradni razpis

1. nagrada 1.000 din
5 nagrad po 500 din

Pri žrebu bomo upoštevali le pravilne rešitve, pošljite jih najkasneje do torka 24. 6. 1986 do 9. ure. Rešene križanke lahko prinesete tudi osebno, na vhodnih vratih je poštni nabiralnik. Na kuverto napišite NAGRADNA KRIŽANKA in svoj točni naslov.

## Rešitev nagradne križanke

Vodoravno: DAVIČO, AVA, AMERIKANIZEM, KOLABORACIJA, ZADAR, NONA, AN, INANA, OV, FATALIST, OT, KNA, KRA, ANATOM, ELPSOID, KALIBER, ALTAJ, RABA, ILOK, PROVANSA, ELAN, RINA, PREKAT, MARA.

## Izid žrebanja

1. nagrado 1.000 din prejme: Dragica Volovšek, Drapšinova 9, 63000 Celje

5 nagrad po 500 din prejmejo: Franc Kegu, Levec 76, 63301 Petrovče; Franjo Stanič, Pot na Lavo 9a, Celje; Jožica Kotnik, Čopova 25, 63000 Celje; Valter Rebernak, Partizanska 5, 63210 Slovenske Konjice; Dražislav Grabner, Trubarjeva 6, 63000 Celje.

Nagrajencem iskreno čestitamo! Nagrade boste prejeli po pošti.

# HOROSKOP

### OVEN 21. 3.–20. 4.

*bdobje bo ugodno za večino vaših želja, kljub vsemu pa se nekaj e bo končalo tako, kot ste si želeli. Pazite, da ne boste pretiravali am, kjer ste zelo občutljivi. V družbi boste doživeli neko neprijetost. Umaknite se in si mislite svoje. Nekomu ste všeč.*

### BIK 20. 4.–21. 5.

*red vami je obdobje krize, kar pa ne vplivalo na vašo službeno ejavnost. Na svetlo bodo prišli problemi, ki ste jih imeli že za ešene. Čakajo vas težave z intimno osebo. Ne nasedajte sladkim esedam.*

### DVOJČKA 21. 5.–21. 6.

*red vami je obdobje poslovnih rezultatov. Kmalu boste sklenili omembno poznanstvo, od katerega boste imeli velike koristi že edaj, predvsem pa v prihodnosti. Potovali boste in srečali omembne osebe. Vse je odvisno od dogovora.*

### RAK 22. 6.–22. 7.

*oločene neugodnosti iz preteklosti boste čutili šele sedaj. Vse kupaj je v zvezi z družabnimi stiki in z osebo, s katero ste tesno ovezani. Za premagovanje tega sta potrebna trdna volja in iznajdivost. Storite vse za vašo zmago.*

### LEV 23. 7.–23. 8.

*ri vašem delu bodite natančni in vztrajni, da se boste izognili eprijetnostim in drugim težavam. Čas je za začetek tistega, kar si dolgo želite. Čaka vas denarna nagrada. Doma vas čakajo nespozumi. Ali še vedno upate?*

### DEVICA 24. 9.–23. 9.

*oslovno boste uspešni. Najprej se lotite tekočih obveznosti, o drugih pa niti ne razmišljajte. Izkoristite vsako priložnost za nova poznanstva, ker vam bodo potrebna. Obstoja nekaj, s čimer boste eliko dosegli.*

### TEHTNICA 24. 9.–23. 10.

*red vami so dogodki, ki jih boste zmogli samo vi. Zunanje okolitine vam niso naklonjene, zato vzemite vso zadevo v lastne roke. ružabni stiki bodo pestri. Čaka vas tudi manjša denarna nagrada. e zanemarjajte nekoga.*

### ŠKORPION 24. 10.–22. 11.

*akodnevne obveznosti tečejo po že ustaljenem vrstnem redu. prostite se in uživajte v majhnih in navadnih stvareh. V osebnem vljenju boste ugodno rešili vaš problem. Zvedeli boste ugodno vico. Spremenite vsaj nekaj.*

### STRELEC 23. 11–21. 12.

*izgledov za bistvene spremembe. Nekaj manjšega se bo premailo v službi. V drugih dejavnostih pa boste rezultate poželi šele alo pozneje. Če se pripravljate na nekaj velikega, se pripravite o dobro. Kmalu vam bo zelo lepo z nekom iz preteklosti.*

### KOZOROG 22. 12.–20. 1.

*gibajte se vsemu, za kar ste odvisni od drugih, predvsem pa ranite lastno samostojnost. V nasprotnem boste zašli samo v lave. Družabni stiki vam ne bodo pomenili več toliko, kot so vam. ljuba dela dolg.*

### VODNAR 21. 1.–19. 2.

*dobje vam je naklonjeno, zato se za morebitne nesporazume ne enite. V osebnem življenju pričakujte nesoglasja, ki pa jih boste alu rešili. Družabni stiki ne prinašajo novosti. Bodite bolj zorni do najbližnjega.*

### RIBI 20. 2.–20. 3.

*odno obdobje vas še spremlja. Kmalu boste rešili velike obvezsti in osebne probleme. Kratko potovanje bo ponudilo priložnost pomembno srečanje. Denarja bo nekaj več. Nekaj vam manjka, veste sami.*

STC SKLADIŠČNO TRANSPORTNI CENTER CELJE
skladiščenje ● razkladanje, nakladanje in pretovor ● cestni prevoz blaga ● sortiranje, tehtanje, prepakiranje ● jemanje vzorcev ● vse administrativne storitve v zvezi z dejavnostjo

## NAGRADNO VPRAŠANJE

Pred 7000 leti so ljudje med Evfratom in Tigrisom zgradili prve kmečke naselbine iz katerih so kasneje Sumerci zgradili prva mesta. Mesta kot so Ur, Eridu in Lagaš so takrat ležala na morski obali, danes pa najdemo njihove razvaline daleč v notranjosti, saj odložita Evfrat in Tigris vsako leto za več kot 20 metrov naplavin in tako v enem stoletju za 2 kilometra povečata zemljišče ob izlivu v Perzijski zaliv.

Dežela med obema rekama je dobila ime Mezopotamija, kar po grško pomeni »med rekama«. Sumerci so vdrli na to ozemlje v letih 3000 pred našim štetjem. Njihov izvor še ni povsem znan, predvidevamo pa, da so prišli s severovzhodnih gora. Vsekakor so bili zelo napredni saj so prvi izkopali jarke in tako povečali pridelek, izdelali opeko iz gline in zgradili visoke hiše in iznašli pisavo na glinaste ploščice. Rečemo lahko da se je zgodovina začela 3000 let pred našim štetjem in da je Mezopotamija zibelka civilizacije.

Življenje pa takrat ni bilo lahko. Mesa je bilo malo in so ljudje jedli največ žitne jedi v obliki pečene kaše skupaj z mlekom ali medom. Jedli so z rokami zato so si pred jedjo vedno umivali roke. Priljubljena hrana revežev so bile pečene kobilice, katerih takrat ni manjkalo. Zraven vode, so si Mezopotamci gasili žejo s pivom. Grki, ki so radi pili vino, so kasneje o Mezopotamcih zaničljivo govorili kot o »pivcih piva«. Mezopotamci pa so seveda mislili, da je pivo pijača bogov in da so ljudje pravzaprav pokveke, ki jih bogovi ustvarjajo kadar so pijani.

Če bi naša civilizacija propadla, bi se naše knjige kmalu spremenile v prah, zato je sreča da so Mezopotamci pisali na glinaste ploščice, ki žgane dočakajo več tisoč let. Na teh ploščicah so nam Mezopotamci ohranili svojo kulturo. Pustili so nam marsikaj kar še danes uporabljamo, predvsem znamenja zodiaka, leto z dvanajstimi meseci, sedemdnevni teden, dan počitka, funtno utež, uro s šestdesetimi minutami in kup beded kot so nafta, kamela, sezam in slično. Tudi nekatere vraže, kot na primer bojazen pred črno mačko, so mezopotanskega izvora.

V nagradni kupon vpišite kako imenujemo takratno pisavo na glinasto pološčico.

Žreb bo med pravilne odgovore razdelil šest nagrad: 1. nagrada 1000 dinarjev in 5 nagrad po 500 dinarjev.

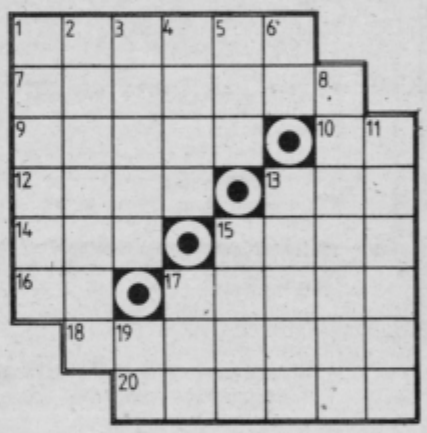

## Magična križanka

1, 1. črkopik, ki ga je po češkem vzoru vpleljal Ljudevit Gaj, 7, 2. kdor se ukvarja z atomistiko, 9, 3. nekdanji avstrijski predsednik (Franz), 10, 19. gora v Švici, 12, 4. muslimanski verski poglavar, 13, 17. starinski izraz za vrv, 14, 5. arabski knez, 16, 15. arabski knez, 16, 6. arabski knez, 17, 13. zdravilan rastlina (bela . . .), 18, 8. delavec na sodišču, 20, 11. vrsta brušenega tlaka iz betonske malte.

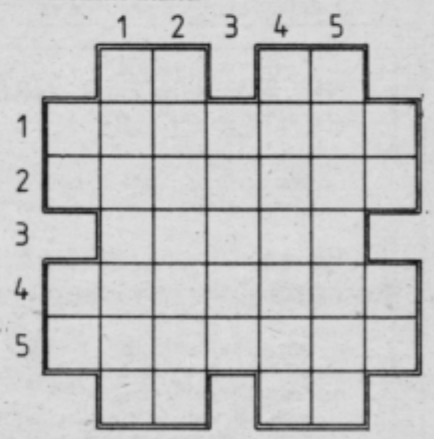

## Magični lik

1. surovina za pletenje, 2. ptič z vrečo v grlu, 3. ime potopisca Sekelja, 4. nevarna snov v cigareti, 5. snov, tvar.

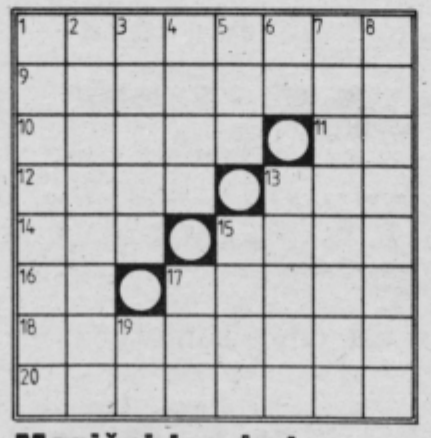

## Magični kvadrat

1, 1. mestna četrt v Pragi z nekdanjo kraljevo palačo, 9, 2. razrezana pločevina, 10, 3. pripadnik indijanskega plemena v Mehiki, 11, 19. površinska mera, 12, 4. drevesna vrsta, 13, 17. vzklik, 14, 5. vrednostni papir, 15, 15. zgornja paluba na ladji, 16, 6. Anton Zajec, 17, 13. preprost plug, ralo, 18, 7. mesto na severu Grčije, 20, 8. bolezen zaradi vdora ikre trakulje.

## Rešitev iz 23. številke

**KRIŽANKA**

Vodoravno: VOS, MOST, DOGMA, ODLIV, LIANA, RIBJA, LION, ŠPAJKA, AD, LETUŠ, RZ, ALABASTRON, MILE, IRADA, AN, ZAPISEK, SKLEP, KAT, TORNADO, IV, ČR, FR, KELA, ILION, ACITELENKA, TIL, AKAN, OKO, RAJA.

**KUPON**

Odgovor _____

Ime in priimek reševalca _____

_____

Naslov _____

## REPUBLIŠKI SEKRETARIAT ZA NOTRANJE ZADEVE SR SLOVENIJE

vabi k sodelovanju za delo v
**UPRAVI ZA NOTRANJE ZADEVE CELJE:**

### delavce z višješolsko in visokošolsko izobrazbo tehnične in družboslovne (pravne in ekonomske) smeri

### snažilko

- končana osnovna šola
- poskusno delo

Poleg splošnih pogojev, ki jih morajo kandidati izpolnjevati po zakonu o delovnih razmerjih zahtevamo, da izpolnjujejo še pogoje iz 84. člena zakona o notranjih zadevah.

Pisne vloge z življenjepisom in dokazili o izobrazbi pošljite v 8 dneh po objavi Upravi za notranje zadeve Celje, Ljubljanska ulica 12, Celje.

---

MERX TKANINA CELJE

## SOZD »MERX« CELJE
## DO »TKANINA« n. sol. o. Celje
## TOZD VELEPRODAJA n. sol. o. Celje
## Komisija za delovna razmerja

oglaša dela oz. naloge

### šoferja

POGOJI: KV avtomehanik, izpit iz C-kategorije in 1 leto delovnih izkušenj

Izbrani kandidat bo sklenil delovno razmerje za neodločen čas.

Pisne vloge sprejema Sektor za samoupravno organiziranost in kadre »TKANINE« Celje, Ul. XIV. divizije št. 12., v roku 8 dni od dneva objave oglasa.

Kandidati bodo pisno obveščeni o izbiri najkasneje v roku 30 dni po zaključenem prijavnem roku.

---

TRGOVSKA DELOVNA ORGANIZACIJA
MERX TEKO

# Lestvici Radia Celje

## Zabavne melodije:

1. ŽELJO MOJA – DORIS DRAGOVIĆ
2. HOW WILL I KNOW – WHITNEY HOUSTON
3. ANA MARIE – ČUDEŽNA POLJA
4. CALLING AMERIKA – ELECTRIC LIGHT ORCHESTRA
5. IMAMO SE FAJN – GU GU
6. SJETI SE – NOVI FOSILI
7. CHAIN REACTION – DIANA ROSS
8. ABSOLUTE BEGINNERS – DAVID BOWIE
9. ADESSO TU – EROS RAMAZZOTI
10. A DIFFERENT CORNER – GEORGE MICHAEL

**Lestvica zabavnih melodij je na sporedu Radia Celje vsako soboto ob 17.15 uri.**

## Domače melodije:

1. NAŠ STARI ATA – SLOVENIJA
2. PRELEP JE VSAK NOVI DAN – CELJSKI INSTRUMENTALNI KVINTET
3. BELI CVET – MIHELIČ
4. KDOR POJE RAD – RUPAR
5. PRI NAŠI MAMI – DOVŽAN
6. SPOMIN NA DOM – ZEME
7. PRIJATELJI – TRIM
8. VZEMI SI ČAS – FANTJE Z VSEH VETROV
9. GREMO V PLANINE – HMELJARSKI INSTRUMENTALNI KVINTET
10. KJE SO NAJINE STEZICE – ALPSKI KVINTET

**Lestvica domačih melodij je na sporedu Radia Celje vsak ponedeljek ob 17.15 uri.**

KUPON

lestvica zabavnih melodij _____

izvajalec _____

lestvica domačih melodij _____

izvajalec _____

ime in priimek _____

naslov _____

*Nagrajenca: Tanja Lah, Goriška 1, Celje*
*Tanja Grošelj, Cankarjeva 2/a, Titovo Velenje*

*Pišite na naslov: Novi tednik – Radio Celje, Trg V. kongresa 3a, Celje*
*Vsakič nagrada – velika plošča, ki jo izžrebanci izberejo v prodajalni MELODIJA v Celju.*

---

slovenske železarne

## žičnа

tovarna žičnih izdelkov p.o.
63001 Celje, pp 44, Jugoslavija
ponovno objavlja naslednja prosta dela oz. naloge

### 1. Vodenje službe kontrole kakovosti izdelkov

(1 delavec)

Pogoj:
- VII/VI. stopnja – dipl. ing. ali ing. strojništva
- 3 oz. 5 let ustreznih delovnih izkušenj

### 2. Manj zahtevna skladiščna dela

(1 delavec)

Pogoj:
- IV stopnja – KV prodajalec
- 2 leti ustreznih delovnih izkušenj

### 3. Serviranja obrokov družbene prehrane

(1 delavec)

Pogoj:
- IV stopnja – KV delavec gostinske stroke
- 1 leto ustreznih delovnih izkušenj

### 4. Čiščenje poslovnih prostorov

Pogoj:
končana osnovna šola

Za dela oz. naloge pod točko 1. je poskusno delo tri mesece, za ostala dela pa dva meseca, delovno razmerje sklenemo za nedoločen čas.

Kandidate vabimo, da svoje vloge z dokazili o izpolnjevanju pogojev pošljejo v 8 dneh po objavi na naslov SŽ DO ŽIČNA Celje, Ipavčeva ulica 20 ali se osebno zglasijo v kadrovsko-splošnem sektorju.

Dodatne informacije lahko dobite po tel. 31–931.

Kandidate bomo o izbiri obvestili v 30 dneh po izbiri.

---

podjetje za vzdrževanje avtocest
## AVTOCESTA ljubljana p.o.
titova 64

Po sklepu Komisije za delovna razmerja objavljamo
naslednja prosta dela in naloge:

Za potrebe avtocestne baze Tepanje Slovenske Konjice

### 1. Voznik težke in lahke mehanizacije – šofer,

(2 delavca)

Za potrebe cestninske službe

### 1. pobiralca cestnine na cestninski postaji HOČE

(1 delavec)

### 2. pobiralca cestnine na cestninski postai CELJE

(1 delavec)

### 3. Čistilka poslovnih prostorov v cestninski bazi TEPANJE

Slovenske Konjice

Poleg splošnih pogojev morajo kandidati izpolnjevati še naslednje pogoje:
1. ŠOFER – KV delavec z BCE izpitom in dve leti delovnih izkušenj
2. Pobiralec cestnine – KV delavec, 2 leti delovnih izkušenj
3. Čistilka NK ali PK delavka za enoletnimi delovnimi izkušnjami.

Vsi kandidati morajo imeti odslužen vojaški rok.
Vsa dela in naloge se združujejo za nedoločen čas s 3 mesečnim poizkusnim delom.
Vloge z dokazilom pošljite v roku 8 dni po objavi v časopisu, na naslov:
Podjetje za vzdrževanje avtocest Ljubljana, Titova 64, Kadrovska služba.

---

## SKLADIŠČNO TRANSPORTNI CENTER CELJE

Delavski svet razpisuje prosta dela in naloge s posebnimi pooblastili in odgovornostmi

### vodje sektorja pretoka blaga in komercialnih informacij

Kandidati morajo poleg z zakonom določenih pogojev in meril iz družbenega dogovora izpolnjevati še naslednje posebne pogoje:
- visoka ali višja izobrazba ekonomske ali komercialne smeri ali srednja izobrazba splošne smeri,
- 4 leta delovnih izkušenj pri opravljanju odgovornih delovnih nalog in opravil v komerciali,
- pasivno znanje enega tujega jezika,
- družbenopolitična razgledanost in uveljavljanje načel socialističnega samoupravljanja.

Za opravljanje navedenih del in nalog morajo kandidati imeti ustrezne organizacijske in vodstvene sposobnosti, predložiti pa morajo tudi predlog programa dela in opredeliti v njem svojo vlogo pri njegovi realizaciji.

Kandidat bo imenovan za 4 leta.

Kandidati naj pošljejo svoje prijave s priloženimi dokazili o izpolnjevanju pogojev na naslov: Skladiščno transportni center Celje, Kidričeva 36, v 15 dneh po objavi razpisa. Kandidate bomo o izidu razpisa obvestili v 15 dneh po sprejemu ustreznega sklepa.

---

## MIK modna konfekcija PREBOLD

Komisija za delovna razmerja

VABI k sodelovanju:

### – 20 deklet, da se vključijo v naše priučevanje šivanja,

ki bo organizirano v obliki tečaja.

V tečaju si pridobite znanje v šivanju in interno kvalifikacijo. Po uspešno končanem 3 oz. 6 mesečnem tečaju priučevanja je obvezna zaposlitev za nedoločen čas s polnim delovnim časom.
Tečaj je brezplačen.

### – 10 šivilj ženske lahke konfekcije

pogoji:
KV šivilja ali konfekcionarka z ali brez delovnih izkušenj

Vse dodatne informacije dobite v splošno kadrovskem sektorju DO MIK Prebold.

Pismene prijave sprejema splošno kadrovski sektor DO, lahko pa se tudi osebno zglasite na razgovor v SKS, do MIK Prebold.

---

## RADIO CELJE

**ČETRTEK, 19. 6.:** 8.00 Poročila, 8.10 Posnetek ustne časopisa iz Tepanja, 9.00 Druga poročila, 9.30 Obvestila, 9 Srečanje z leti, 10.00 Zaključek sporeda, 15.00 Poročila obvestila, 16.00 Čestitke in pozdravi, 16.30 Kronika, 17.0 živo, 18.00 Zaključek sporeda.

**PETEK, 20. 6.:** 8.00 Poročila, 8.10 Petkov mozaik, 9.00 Dr poročila, 9.30 Obvestila, 9.40 Žveplometer, 10.00 Zaklju sporeda, 15.00 Poročila in obvestila, 16.00 Čestitke in p dravi, 16.30 Šport ob koncu tedna, 17.00 Kronika, 1 Glasbo vam izbira, 17.45 Turistična oddaja, 18.00 Zaklju sporeda.

**SOBOTA, 21. 6.:** 8.00 Poročila, 8.10 Dopoldne z va vmes ob 8.30 Obvestila, 9.00 Druga poročila, 9.05 Kuha kotiček, 9.30 Koledar prireditev, 10.00 Filmski spreh 10.30 Zaključek sporeda, 15.00 Poročila in obvestila, 1 Čestitke in pozdravi, 17.00 Kronika, 17.15 Lestvica zaba glasbe, 18.00 Zaključek sporeda.

**NEDELJA, 22. 6.:** 10.00 Poročila, 10.10 Obvestila, 1 Kekčevi prijatelji, 10.45 Na 78 obratih, 11.00 Žveplom (ponovitev), 11.30 Kmetijska oddaja, 12.00 Poročila, 1 Literarna oddaja, 12.30 Iz domačih logov, 13.00 Čestitk pozdravi, 15.00 Zaključek sporeda.

**PONEDELJEK, 23. 6.:** 8.00 Poročila, 8.10 Špo dopoldne, vmes ob 8.30 Obvestila, 9.00 Druga poročila, 1 Zaključek sporeda, 15.00 Poročila in obvestila, 16.0 zakladnice zborovske glasbe, 16.30 Reportaža, 17.00 nika, 17.15 Lestvica domačih viž, 17.45 Športni pre 18.00 Zaključek sporeda.

**TOREK, 24. 6.:** 8.00 Poročila, 8.10 Iz sveta glasbe, Druga poročila, 9.30 Obvestila, 10.00 Zaključek spor 15.00 Poročila in obvestila, 16.00 Čestitke in pozdravi, 1 Rezerviran čas, 17.00 Kronika, 17.15 Iz arhiva resne gl 17.45 Iz krajevnih skupnosti, 18.00 Zaključek sporeda.

**SREDA, 25. 6.:** 8.00 Poročila, 8.10 Dopoldne z vami, ob 8.30 Obvestila, 9.00 Druga poročila, 9.30 Koledar pri tev, 10.00 Zaključek sporeda, 15.00 Poročila in obve 16.00 Čestitke in pozdravi, 16.30 Rezerviran čas, 17.00 nika, 17.15 Glasbene vzporednice – Bob Dylan, 17.45 turni feljton, 18.00 Zaključek sporeda.

oiščite v... MAVRICI

Med drugim imajo v Mavrici veliko izbiro premazov za stene in beton ter premaze in zaščite za les, bazene, silose ...

kovinotehna tozd tehnična trgovina


## V SPORED

**LJA, 22. 6.**

POROČILA, OTROŠKA MATINEJA: 8.55 ŽIV ŽAV: risanke, POD ISTIM M: Najdaljši dan, danski film: 9.55 FLIPPER, ponovitev 7. dela ameriške anke; 10.20 J. Kennedy Martin: KITAJEC V SCOTLAND YARDU, 4. del ške nadaljevanke; 11.10 GOLI SVETA, pregled s SP V NOGOMETU; 11.25 AČI ANSAMBLI: Ansambel RŽ; 11.55 PROPAGANDNA ODDAJA; 12.00 JE IN ZEMLJA; 12.30 PEVSKI TABOR 86-ŠENTVID PRI STIČNI; 13.20 OČILA (do 13.35); 14.55 OČARLJIVA IDIOTKA, francoski film (ČB); 16.40 OČILA; 16.45 GOLI SVETA – ponovitev; 17.00 V NEDELJO POPOLDNE IZ BORA; 18.45 RISANKA; 18.55 PROPAGANDNA ODDAJA; 19.00 DANES, OŠNIŠKA POROTA; 19.30 TV DNEVNIK; 19.45 VREME; 19.48 PROPA-NA ODDAJA; 19.55 Ciudad de Mexico: SP V NOGOMETU-četrtfinale 1:2, s v odmoru PROPAGANDNA ODDAJA; 21.45 POSLADKANA VODICA, 2. adaljevanke TV Novi Sad; 22.35 PROPAGANDNA ODDAJA; 22.40 PORO-; 22.45 PREMOR; 22.55 ŠPORTNI PREGLED; 23.25 JUGOSLOVANSKI AL V ATLETIKI, reportaža iz 23.50–01.45/50 Puebla: SP v NOGOMETU-inale – 3:4, prenos v odmoru PROPAGANDNA ODDAJA

**jniki II. TV mreže:**

VELIKI LJUDSKI ZBOR OB 50-LETNICI BELVEDERSKIH DEMONSTRA-prenos (do 12.00); 14.10 STO LET PO LISZTU, 2 del glasbene oddaje; 14.40 KOLESIH; 15.00 MEHIKA 86, PREGLED; 15.30 PJ V BOKSU –JUNIJSKI NIR; 16.30 JAHANJE – JUNIJSKI TURNIR; 17.30 Beograd-ROKOMET (Ž)-za riko Jugoslavije – SFRJ : SZ, prenos (slov. kom.) v odmoru; 18.45 IZVIRI: ke, dokumentarna oddaja; 19.30 TV DNEVNIK; 20.00 PODOBE ČASA -2060, 17. zadnji del dokumentarne serije; 20.50 POROČILA; 21.00 AKOVI, 9. del nemške nadaljevanke; 21.45 TV GALERIJA; 22.15 REPOR- (do 22.40)

**EDELJEK, 23. 6.**

OZAIK; 9.20 ZRCALO TEDNA; 9.40 HOLANDEC, dokumentarna oddaja; GOLI SVETA (do 10.45); 15.45–23.10 TELETEKST RTV LJUBLJANA, 16.00 OZAIK-ponovitev; 17.10 GOLI SVETA-ponovitev; 17.25 POROČILA, SPO-ZA OTROKE: 17.30 ZVONČAR; 17.45 NA ČRKO, NA ČRKO, 9. del nani-e TV Beograd, SPORED ZA MLADE: 18.15 JAZZ FESTIVAL-BLED 86, taža: 18.45 RISANKA; 18.55 PROPAGANDNA ODDAJA; 19.00 DANES, RAVSKI OBZORNIK; 19.30 TV DNEVNIK; 19.55 VREME; 19.58 PROPA-NA ODDAJA; 20.05 N. Cato: VSE REKE TEČEJO, 2. del avstralske nada-ke; 21.00 PROPAGANDNA ODDAJA; 21.05 OMIZJE; 23.05 POROČILA

**jniki II. TV mreže:**

TNO POPOLDNE: 15.00 ZDRAVO, MLADI; 15.30 POROČILA; 15.40 KA 86; 16.10 SP V NOGOMETU, posnetek; 17.40 TV DNEVNIK; 18.00 GRAJSKI TV PROGRAM; 18.55 PREMOR; 19.00 INDIREKT; 19.30 TV NIK; 20.00 ZNANOST; 20.50 POROČILA; 20.55 PROPAGANDNA ODDAJA; DINASTIJA, 104. del ameriške nadaljevanke; 21.50 EN AVTOR EN FILM; ZABAVNOGLASBENA ODDAJA; 22.50 KRONIKA VII. SVETOVNEGA VALA ANIMIRANEGA FILMA V ZAGREBU (do 23.20)

**EK, 24. 6.**

OZAIK-ŠOLSKA TV: 9.00 RAČUNALNIŠKI INFORMACIJSKI SISTEMI, 3. a: 9.35 POKLICI V PTT; 10.05 ARHITEKTURA, 3. oddaja (do 10.30); -22.20 TELETEKST TRV LJUBLJANA; 15.50 TV MOZAIK-ŠOLSKA TV, vitev; 17.25 POROČILA, SPORED ZA OTROKE: 17.30 TA ČUDOVITI NOTNI 6. oddaja TV Sarajevo; 18.30 KAKO NASTANE KNJIGA; 18.50 RISANKA; PROPAGANDNA ODDAJA; 19.00 DANES ZASAVSKI OBZORNIK; 19.30 TV NIK; 19.55 VREME; 19.58 PROPAGANDNA ODDAJA; 20.05 HVALA, ODIČNA JONESOVA, angleška drama; 21.00 PROPAGANDNA ODDAJA; KONCERT IZ POSTOJNSKE JAME; 22.05 TV DNEVNIK

**jniki II. TV mreže:**

TNO POPOLDNE: 15.00 ŽELELI STE, POGLEJTE; 15.30 POROČILA; GLASBENA ODDAJA; 16.25 ZGODOVINA LETALSTVA; 17.20 TEST; 17.40 EVNIK; 18.00 KAJ OTROCI VEDO O ROJSTNEM KRAJU; 18.30 MOSTOVI-K (samo za LJ 2); 19.00 LJUBITELJI NARAVE, poljudnoznanstvena oddaja; TV DNEVNIK; 20.00 ŽREBANJE LOTA; 20.05 TEME IN DILEME, notranje-na oddaja; 20.55 POROČILA; 21.00 ČAS PODVIGOV, dokumentarna a; 21.45 IZOBRAŽEVALNA ODDAJA (do 22.15)

**A, 25. 6.**

POROČILA; 9.55 Beograd: 13. KONGRES ZKJ, prenos 1. plenarnega anja v odmoru GLASBENA ODDAJA (do 14.00); 16.40–00.00 TELETEKST LJUBLJANA; 16.55 POROČILA; 17.00 POROČILO S 13. KONGRESA ZKJ; ED ZA OTROKE: 17.45 VIJAVAJA-RINGARAJA, 1. del TV igre; 18.30 SVET ALOV, angleški znanstveno-tehnični film; 18.45 RISANKA; 18.55 PROPA-NA ODDAJA; 19.00 TV DNEVNIK in VREME; 19.15 POROČILO S 13. RESA ZKJ; 19.45 PROPAGANDNA ODDAJA; 19.50 Guadalajara: SP V METU-polfinale-A:B prenos v odmoru PROPAGANDNA ODDAJA; 21.50 AGANDNA ODDAJA; 21.55 GLASBENA ODDAJA; 22.15 TV DNEVNIK; POROČILO S 13. KONGRESA ZKJ; 23.00 FILM TEDNA: KROŠNJAR, ki film; 23.55–01.45/50 Ciudad de Mexico: SP V NOGOMETU-polfinale-renos v odmoru PROPAGANDNA ODDAJA

**TEK, 26. 6.**

ZAIK; 9.00 ŠTIRI DNI DO SMRTI, jugoslovanski film; 10.30 GOLI SVETA, 45); 15.55–23.15 TELETEKST RTV LJUBLJANA; 16.10 GOLI SVETA – tev; 16.25 POROČILA; 16.30 POROČILO S 13. KONGRESA ZKJ; SPO-A OTROKE: 17.30 SLOVENSKE LJUDSKE PRAVLJICE: Roža škrlatka pa ič; ČIRULE-ČARULE: Čudežna pijača; 17.45 PO POTEH GUBČEVE DE S SLIKARJEM B. KOBETOM; 18.15 MOZAIK KRATKEGA FILMA: V JUSU in TRI ŽIVLJENJA, jugoslovanski film; 18.45 RISANKA; 18.55 PRO-DNA ODDAJA; 19.00 TV DNEVNIK in VREME; 19.15 POROČILO S 13. RESA ZKJ; 19.45 PREMOR; 19.50 PROPAGANDNA ODDAJA; 20.00 TED-.00 PROPAGANDNA ODDAJA; 21.05 S. Pons-A. Larreta: GOYA, 2. del španske nadaljevanke; 22.00 GLASBENI PREMOR; 22.15 TV DNEVNIK; 22.30 POROČILO S 13. KONGRESA ZKJ

**Oddajniki II. TV mreže:**

17.30 TV DNEVNIK; 17.45 SONCE NA DLANI, 3. del otroške serije TV Skopje; 18.15 ZNANSTVENI MOZAIK; 18.45 RISANKA; 19.00 TV DNEVNIK; 19.15 POROČILO S 13. KONGRESA ZKJ; 19.45 RISANKA; 20.00 TUJCI IN BRATJE, 11. del angleške nadaljevanke; 20.55 POROČILA; 21.00 UMETNIŠKI VEČER: M. Krleža: POGREB V THERESIENBURGU, predstava Narodnega pozorišta v Sarajevu, (do 23.40)

**PETEK, 27. 6.**

TV MOZAIK; 9.00 TEDNIK, (do 10.00); 15.10–00.25 TELETEKST RTV LJUBLJANA; 15.25 TV MOZAIK-ponovitev; 16.25 POROČILA; 16.30 POROČILO S 13. KONGRESA ZKJ, SPORED ZA OTROKE: 17.30 BELI DELFIN, 13.-zadnji del francoske nadaljevanke; 17.45 FLIPPER, 8. del ameriške nanizanke; 18.15 REŠEVANJE IZ VODE, poučna oddaja; 18.45 RISANKA; 18.55 PROPAGANDNA ODDAJA; 19.00 TV DNEVNIK in VREME; 19.15 POROČILO S KONGRESA ZKJ; 19.45 PREMOR; 19.50 PROPAGANDNA ODDAJA; 20.00 AMAZONKA: POTOVANJE K TISOČERIM REKAM, 2. del angleške dokumentarne serije; 20.45 PROPAGANDNA ODDAJA; 20.50 BERGERAC, 10. del angleške nanizanke; 21.40 GLASBENA ODDAJA; 22.15 TV DNEVNIK; 22.30 POROČILO S KONGRESA ZKJ; 22.40 PROPAGANDNA ODDAJA; 22.45 RIMSKA POMLAD GOSPE STONE, ameriški film

**Oddajniki II. TV mreže:**

POLETNO POPOLDNE: 15.00 DOMOVINO BRANIMO TUDI Z LEPOTO; 15.30 POROČILA; 15.40 ZGODOVINA AVTOMOBILIZMA; 16.30 POROČILO S 13. KONGRESA ZKJ; 17.30 Beograd: ATLETSKI MITING, prenos (slov. kom.); 19.00 TV DNEVNIK; 19.15 POROČILO S 13. KONGRESA ZKJ; 20.00 »IN MEMORIAM« – LOVRU MATAČIČU – A. Dvorak: STABAT MATER, prenos iz CD (samo za LJ 2); 21.40 PREMOR; 21.50 B. KMANTUŠER; FLAMSKA LEGENDA, glasbena oddaja (samo za LJ 2); 22.55 KRONIKA VII. FESTIVALA ANIMIRANEGA FILMA V ZAGREBU; 23.40 ROKOMET (M) – za lovoriko Jugoslavija – SFRJ : ŠPANIJA, posnetek (slov. kom.), (do 00.40); OPOMBA: 20.00–20.30 ŠPANSKI BALET MARIA ROSA (samo za JRT 2)

**SOBOTA, 28. 6.**

8.05–14.00 in 14.45–00.15 TELETEKST RTV LJUBLJANA; 8.20 POROČILA; 8.25 Beograd: 13. KONGRES ZKJ, prenos 3. in 4. plenarnega zasedanja (do 14.00 pribl.), v odmoru GLASBENA ODDAJA; 15.00 POROČILA; 15.05 PRISLUHNIMO TIŠINI, oddaja za slušno prizadete; 15.50 NA ČRKO, NA ČRKO, 9. del nanizanke TV Beograd; 16.20 TA ČUDOVITI NOTNI SVET, 6. oddaja TV Sarajevo; 17.20 PRIPOVEDKA, avstralski mladinski film; 18.30 KNJIGA; 18.45 RISANKA; 18.55 PROPAGANDNA ODDAJA; 19.00 TV DNEVNIK in VREME; 19.15 POROČILO S 13. KONGRESA ZKJ; 19.45 PROPAGANDNA ODDAJA; 19.50 Puebla: SP V NOGOMETU – tekma za 3/4 mesto, prenos, v odmoru PROPAGANDNA ODDAJA; 21.50 ZRCALO TEDNA; 22.15 TV DNEVNIK; 22.30 POROČILO S 13. KONGRESA ZKJ; 22.40 PROPAGANDNA ODDAJA; 22.45 VARUHI DENARJA, avstralski film, ali ZABAVNA ODDAJA


ljubljanska banka

Splošna banka Celje

**DELOVNA SKUPNOST LJUBLJANSKE BANKE SPLOŠNE BANKE CELJE**

vabi k sodelovanju sodelavca za opravljanje del in nalog:

**– dinarsko-valutnega odpravnika blagajnika – vodje agencije Zreče,**

za katere se zahteva srednja šola ekonomske, komercialne ali družboslovne smeri in 3 leta delovnih izkušenj.
Delo bo v deljenem delovnem času.

**– strojepiske Ia – vodje odseka centralne strojepisnice,**

za katera se zahteva administrativna šola in 2 leti delovnih izkušenj.

Kandidati naj osebno predložijo vloge z dokazili o izpolnjevanju objavljenih pogojev v Kadrovsko-socialni oddelek, Vodnikova ul. 2, Celje, v roku 8 dni po objavi.

O izbiri bomo kandidate obvestili vroku 30 dni po izteku roka za prijavo.

*Zakaj . . .*
*Za slednji jasni dan,*
*za vse omamne sanje*
*usodi oddolžiš s solzami se,*
*z boljo*
*(Lermontov)*

**SPOMIN**

na ljubečega in nepozabnega

# VITKA VITANCA

**18. 6. 1982–18. 6. 1986**

Z vso ljubeznijo in hvaležnostjo za vse, zaradi česa ostajaš v najinih srcih in mislih do konca življenja.
Iskrena hvala vsem, ki ga niste pozabili.

**Nepopisno te pogrešava**
**tvoja mami in ati**

**ZAHVALA**

ob boleči izgubi naše drage mame, tašče in stare mame

# ALOJZIJE MANDELC

se iskreno zahvaljujemo vsem sorodnikom, sosedom, prijateljem in znancem, ki ste si vzeli dragoceni čas in jo spremljali na njeni zadnji poti, ji poklonili cvetje, ter nam izrazili sožalje. Posebno se zahvaljujemo sosedom za pomoč v dnevih žalosti, KZ Savinjska dolina, DSSS in TZO Gotovlje, Hmezad Kmetijstvu Vrbje-Novo Celje, Domu oskrbovancev v Titovem Velenju, govornikoma ter duhovniku za tolažilne besede in opravljen obred. Hvala tudi pevskemu zboru Ponikva za zapete žalostinke.

Žalujoči:

**hči Lojzka ter sinova Jože in Franci z družinami**

*Nisi podaril roke,*
*rekel besede v slovo!*
*Tvoj lik živi,*
*povsod nas spremlja,*
*Živi in živel bo večno!*
*(F. Prešeren)*

**ZAHVALA**

Ob boleči in prerani izgubi dragega moža, očeta, dedka, tasta in strica

# ANTE ZUANIĆA

**p. polkovnika v pokoju**

se iskreno zahvaljujemo sorodnikom, prijateljem, sosedom, govornikoma, garnizonu JLA, ZB KS CENTER, sodelavcem Zdravstvenega centra Celje TOZD PVE in DSSS, ter balinarskemu klubu za darovano cvetje, spremstvo na zadnji poti in izrečeno sožalje.
VSEM ŠE ENKRAT ISKRENA HVALA!

Žalujoči:

**žena Katica, sin Pero z družino, hči Vera in Katarina z družinami, brat Božidar z družino, sestre Marica, Oliva in Jovanka z družinami, svak Ivo in svakinja Oliva z družinami**

## PRODAM

STARO STISKALNICO za sadje 150 l na kamen ter novo peč za etažno centralno kurjavo Central 23, 10% ceneje prodam. Drago Potočnik, Čopova 23, Celje.

JADRALNO DESKO Burin, komplet, rabljeno eno sezono, prodam. Telefon 855-151, int. 232.

LADO 1500 SL, letnik 1976, dobro ohranjeno, ugodno prodam, ter Z 750, letnik 1978, oba registrirana. Informacije Viktor Leskovšek, Gorica pri Slivnici 3a, proti večeru.

ČB TV EI NIŠ, prodam. Telefon 22-578.

SEDEŽNO garnituro poceni prodam. Telefon 741-465.

ZASTAVO 101 lux, letnik 78, registrirano, ugodno prodam. Tomislav Knez, Celje, Pohorska 4.

BRAKO PRIKOLICO, veliko, z baldahinom, prodam. Branko Razgoršek, Ločica 45a, Polzela 63313.

VOZNO KRAVO prodam. Edi Mastnak, Bukovje 4, Gorica pri Slivnici.

200 kom strešne opeke, trajanke, prodam. Zagrad 93, telefon 26-314.

GOLF, letnik 1979, garažiran, ugodno prodam. Informacije vsak dan od 18. do 19. ure na številko 724-006.

PRASCE, stare 10 tednov, prodam. Marija Knez, Babno 19b, Celje.

JOGI POSTELJO in jogi 190 × 90, ugodno prodam. Telefon 32-955.

KORUZO v zrnju ali zdrobljeno, prodam. Telefon 36-461.

NOV TOMOSOV avtomatik, štiri nove gume 145 × 13, prodam. Telefon 28-442.

MLADO KRAVO, 7 mesecev brejo, prodam. Slavko Strahovnik, Črnova 13, 63320 T. Velenje.

TRAKTOR Ferguson 533, v dobrem stanju, prodam. Telefon 855-077.

200 kosov nizkovalnih salonitnih plošč po 1400 din in nekaj kuncev, belgijski orjak, prodam. Telefon 741-945, popoldan.

KRAVO v 6 mesecu brejo, četrto tele, zelo dobro molznico, prodam. Samec, Ogorevc 12, Štore.

DVOSOBNO STANOVANJE, 42 m², brez centralne, menjam za večje s centralno. Telefon 31-073.

KOZOLEC za vlaganje, otroško kolo, posteljo, stoječo gugalnico, športni voziček, prodam. Okrepčevalnica, Ulica 29. nov. 4, Celje, dopoldan.

TOMOS AVTOMATIK, še v garanciji, dodatno opremljen, prodam. Telefon 22-133, popoldan.

JUGO 45 L, nov, prodam. Informacije Polzela 176 ali telefon 855-895.

Z 101 L, letnik 76, prevoženih 86.000 km, prodam. Telefon 25-011 dopoldan.

R 4, letnik 1978, prodam. Telefon 27-013, popoldan.

MOTOR za Z 101 z menjalnikom, prevoženih 70.000 km, prodam za 120.000 din. Jože Vodeb, Bukovžlak 12, Teharje.

126 P, prodam. Telefon (063) 701-219.

KRAVO VOZNO, mlado, prodam. Miha Tovornik, Kompole 66.

PRAŠIČKE, stare osem tednov, prodam. Ivan Oset, Črnolica, Šentjur.

ŠTEDILNIKA PEA 2 elektrika, 4 plin, pečica na plin, mini elektrik, hladilnik, pomivalno korito, ugodno prodam. Telefon 26-089.

NOV BARVNI TV FISHER, ekran 51, daljinsko upravljanje, z vso dokumentacijo, ugodno prodam. Telefon 741-128, do 14. ure.

SEDEŽNO GARNITURO – kavč in dva fotelja, prodam. Informacije po telefonu 34-324, Celje.

POSESTVO 6 ha, strojna obdelava, prodam zdomcu, delno na odplačilo. Informacije telefonsko po 21. uri, (063) 34-621.

FIAT 750, letnik 1975, generalno obnovljen, z novimi gumami in pravkar registriran, prodam za 25 M. Informacije od 21. do 22. ure, telefon 34-621.

NUJNO PRODAM šivalni stroj »DANICA Bagat elektronik« z omarico. Vprašati na naslov Jozić, Šaranovičeva 9, Celje.

TENIS LOPARJE ADIDAS GTM, 4 3/8, ADIDAS CD 2000, 4 3/8, HEAD COMFORT 4 1/4 in gume Semperit Hi-Life 155-13, prodam. Vlado, Celje, Krajnčeva 2, dopoldan telefon (063) 33-421, int. 24.

AVTO RENAULT TL 4, letnik 1981, prevoženo 40.000 km in novo toplotno črpalko Tobi 3200, prodam. Dušan Žgajner, Cesta v Šmartno 28, Vojnik.

TRAKTORSKO PRIKOLICO ETK 410, novo, prodam. Martin Mlakar, Breze 31, Breze pri Celju. Ogled vsak dan.

ŠTEDILNIK, električni, ugodno prodam. Telefon 21-841.

REGISTRIRANO ZASTAVO 750, cena 7 SM, prodam. Jurij Cvikl, Landek 63203 Strmec.

AUDI 80 LS, v odličnem stanju, prodam. Rubert Pirher, Celje, Švabova 8, telefon 229-18.

KRAVO, mlado, po izbiri, prodam. Adolf Lipuš, Zvodno 63, Celje.

KRAVO s teletom prodam. Šket, Kasaze 62, Petrovče.

HIŠO, gospodarsko poslopje, 3 ha zemlje, 30 arov gozda, 5 minut do centra, cena po dogovoru, prodam. Podplat, Slava Mahne.

MACESNOVA GARAŽNA vrata prodam. Čakš, Petrovče 222.

GS CLUB 1220 prodam za 16 SM ter obračalnik BCS za 1.5 SM, prodam. Branko Habjan, Črni vrh 25, (p.d. Župerl), 63304 Tabor.

GRAMOFON GRUNDIG PS 2500 in aparat za umetni dim, vse deklarirano, prodam. Informacije 35-730.

MALO RABLJEN aluminijast 600 litrski sod, prodam. Franc Hrastnik, Vrhe 42, Teharje.

FIAT 126 P, letnik 1982, ugodno prodam. Informacije po telefonu na številko 730-712, int. 72, med 6. in 14. uro.

PARCELO za vinograd z vodovodom, dovoljeno za gradnjo, na zelo lepi točki v Virštanju, prodam. Telefon 770-111.

PEČ za centralno z bojlerjem Ferroterm 35.000 kal, malo rabljena, prodam. Oblak, Partizanska 24, Žalec.

LEPO PARCELO za vikend, ki meri 863 m² in je na zelo sončni legi, ugodno prodam. Ogled je možen vsak dan po 15. uri. Bojan Lenart, Slivnica 16/A, 63263 Gorica pri Slivnici.

NOV VIDEO REKORDER Hi-fi, rabljen pralni stroj, termoakumulacijsko peč, kamero in projektor, prodam. Kličite zvečer – 33-145.

126 P, letnik 76, registriran do 4. 87, prodam za 20 M. Telefon 32-736.

HIŠO v 3. fazi prodam. Informacije v Preboldu v trafiki.

AVTOMATIK prodam. Telefon 34-305, popoldan.

FIAT 126 P, ugodno prodam. Peco Sekulič, Iršičeva 12, Celje.

125 P, letnik 1982 in novo trobento Rino, ugodno prodam. Telefon 741-979, od 17. ure dalje.

MOTORNO KOLO 15 TLS, prodam. Marija Škoberne, Cinkarniška pot 6 Celje.

TOMOS 15 SLC, 7500 km, odlično ohranjen, prodam. Telefon (063) 36-538.

CISTERNO 1500 L, ter 150 kg betonskega železa Ø 10, dva trofazna elektromotorja 1.5 KW, 22 KW, ugodno prodam. Telefon 36-092.

10% ceneje prodam novo motorno gred in bat za APN 4 ali 6. Veber, Trnovlje 125, Celje.

SKRINJO 50 l, Končar, še v garanciji in radiokasetofon, stereo, Philips, nov, prodam. Šorn, Lahovna 1a, Škofja vas – popoldan.

SHARP stolp, 2 × 50 W, ugodno prodam. Dani Velenšek, Cesta na Ostrožno 138, Celje.

TRAKTOR IMT 35 KM prodam. Stanko Nunčič, Nova vas 13, Sladka gora, pošta Šmarje pri Jelšah.

SILOREZNICO SIP Šempeter prodam po zelo ugodni ceni. Franc Bezgovšek, Olešče 60, Laško.

KAVČ, obnovljen, 15.000 in sobno kredenco, masivno, 30.000, ugodno prodam. Ronkova 19, Celje.

PARCELO v Laškem prodam. Informacije: telefon 26-240, int. 424.

VW 1200 J ter nov avtoradio prodam. Telefon (063) 31-466.

KRAVI, breji, in molzni stroj, prodam. Križan, Lopata 67, Celje, telefon 32-075.

ZASTAVO 750, karambolirano, po delih prodam. Kožuh, Škofja vas 52.

35 LET 1951 1986

DRAVINJSKI DOM MERX

SIPOREX, debelina 5 cm, 180 m², prodam. Salobir, Trobni dol 39, Breze.

KOMPLET KOLESA za Jugo 45, gume znamke Tiger, prodam. Ivan Kalamiza, Čuprijska 11/c, Celje.

126 P, letnik 1977, obnovljen, poceni prodam. Informacije tel. 32-174, od 15. do 18. ure.

KOSILNICI GORENJE MUTA, letnik 1985, ali Laverdo, letnik 1972 in motorje Jawa 35, okt-letnik 1980, po ugodni ceni prodam. Telefon 775-000, popoldan, od 18. dalje četrtek in petek.

MOTOR, komplet za Zastavo 750 in druge dele, ugodno prodam. Celje, Ipavčeva 16, vhod levo.

KASETE DECK JVC KD V-100, ojačevalec Marantz PM 550, videorekorder Panasonic, Tomos M 14, prodam. Rozman, telefon 27-411, int. 412, dopoldan, 27-185, popoldan.

TRAKTOR DEUTZ, nov, 60 KM, v garanciji, prodam po stari ceni. V račun vzamem rabljen traktor od 18 do 35 KM. Gotovlje 150, pri Tonetu, poleg trafo postaje Podlog.

GOLF DIESEL september 83, prevoženih 34.000 km, prodam. Informacije dopoldan 33-726.

ČRNOBELI TV v brezhibnem stanju, poceni prodam. Telefon 35-475.

ŠTEDILNIK, 2 plin, 2 elektrika, ugodno prodam. Na zelenici 6, stanovanje 3.

TRI BREJE OVCE in mladiče, plemenskega ovna, motorno žago Stihl 050, 120 metrov Alkaten cevi Ø 90 cm in gradbeno barako 4 × 5, cena 4 SM prodam. Košec, Glinsko 7, Ljubečna.

RABLJENE SALONITNE plošče, 40 × 60, cca 100 m², zelo poceni prodam. Fonda, Moše Pijade 8, popoldne.

TRI FOTELJE, mizo, kavč, prodam. Telefon (063) 36-463.

R 4, 1979, prodam. Telefon 25-920, int. 225.

LADA NIVA 1600, letnik 1982, prodam. Peter Šah, Lisce 17, Celje.

TV Gorenje color prodam. Telefon 26-470.

TOVORNO prikolico, troosovinsko Gorica, nosilnost 14 t, aluminijasti kason, prodam. Informacije (063) 772-174, popoldan.

TRAKTOR ŠTORE 504, prodam. Telefon 745-148.

JEDILNI KOT z mizo in dva stola 5 SM, prodam. Telefon 28-702.

KAVČ s fotelji, masivne izdelave, prodam za 8 M. Telefon 28-702.

FIAT 750 letnik 1977 reg. do 28. 4. 1987 prodam za 25 SM. Franjo Kukovič, Trg V. kongresa 3, Celje. Ogled popoldan.

126 P, december 81, prodam. Andrej, Košnica 45, Celje.

ZAMRZOVALNO OMARO Gorenje, 200 l hladilnik Gorenje, prodam po polovični ceni. Telefon 28-702.

ZASTAVO 128, v zelo dobrem stanju, letnik 1983, ugodno prodam. Anton Žele, Ulica Zofke Kvedrove 12, ogled po 15. uri.

KAMERO LOMO 215 M Super 8, 2.5 SM, projektor NEOS DUO super 8 s platnom, 5 SM, prodam. Telefon 28-702.

URSUS 35 KS, nov in traktorsko prikolico 2 t, prodam. Marjan Štravs, Brezje ob Slomu, Ponikva.

FIAT 850, letnik 1982, prodam. Informacije popoldan (063) 31-172.

FIAT 850, letnik 79, zelo dobro ohranjen, prodam. Telefon (063) 31-536, popoldan, Marija Jezernik, Škapinova 2, Celje.

NOVO ŠTALCO s 6 zajkami, ena z mladiči, prodam. Mikuš, Korpule, Šmarje pri Jelšah.

TRAKTOR TOMO VINKOVIČ 730, 700 delovnih ur, prodam. Ignac Mikuš, Korpule 13, Šmarje pri Jelšah.

GARAŽIRANO Z 101 v zelo dobrem stanju, prevoženih 29.000 km, prodam. Ogled po drugi uri. Štefan Mijošek, Ložnica 3, Celje.

GLASBENI CENTER Gorenje, akvarij z ribami in stojalom ter sedežno kotno garnituro, cena po dogovoru, prodam. Slavko Sotošek, Na Lipico 4, Šentjur pri Celju.

ZASTAVO 101, spredaj karambolirano, poceni prodam. Darko Zorko, Teharska 94.

ŠOTOR za štiri osebe »Bistra« (dve spalnici-predprostor), poceni prodam. Slavko Jelen, Dobriša vas 21, Petrovče.

ZASTAVO 750, letnik oktober 1984, prevoženih 8400 km, prodam za 850.000. Telefon 831-109, od 14. ure dalje.

PRAŠIČA za zakol, 100 kg, prodam. Informacije telefon 34-008.

KOMBI FIAT 850, letnik 1981, prodam za 60 SM. Ana Smodej, Brezova 25, Šmartno v Rožni dolini.

ZASTAVO 101 super, letnik 1978 in novo karoserijo, ugodno prodam. Informacije po telefonu (063) 31-118, vsak dan po 16. uri.

ZASTAVO 101 lux, letnik 78, 70.000 prevoženih kilometrov, prodam. Informacije po telefonu 741-813, po 16. uri.

SINGER pletilni stroj, prodam. Telefon 22-200.

AVTOMATIK A3 ML malo vožen, dobro ohranjen, prodam. Informacije po telefonu 063-35-872.

OMARO trodelno prodam. Rojc, Ronkova 9, Celje.

TRAKTOR AHER 19 KM, dobro ohranjen, prodam. Telefon 31-920.

**Nudimo poslovni prostor cca 80 m² v centru Beograda** – primeren za predstavništvo (3 sobe, WC, telefon) – v strogem centru Beograda.

Informacije v dopoldanskem času na telefon (063) 23-551.

BRAKO prikolico-šotor, poceni prodam. Vojko Potočnik, Ulica frankolovskih žrtev 34, Hudinja, telefon 31-291, popoldan.

ZASTAVO 750, letnik 78 in Fiat 124, prodam. Telefon 27-088, popoldan, Maks Štor, Košnica 8, Celje.

GARAŽIRANO ZASTAVO GT 55, letnik 84, prevoženih 16.000 km, prodam. Mirko Bevc, Pucova 4, Celje, telefon (063) 33-172, popoldan ali 24-786.

COLOR TV prodam (nov ekran) Telefon 23-753.

NOV HLADILNIK 200 l ugodno prodam. Telefon 32-094.

380 l hladilno skrinjo, ugodno prodam. Ferlež, Grobelno.

RABLJENO STREŠNO opeko prodam – enojna zareza. Telefon 28-448, po 20. uri.

**HIŠNI SVET MILČINSKEGA 11–12, 13–14**

OBJAVLJA
prosta dela in naloge

**HIŠNIKA**

Zaželeno je, da imajo ka didati izobrazbo IV. stop elektro, strojne ali podob tehnične smeri.

Hišniško stanovanje je gotovljeno.

Kandidati naj vloge z do zili o izobrazbi pošljejo v dneh na naslov:
Samoupravna stanova ska skupnost občine Ce Delovna skupnost za spodarjenje s stanovanj mi in komunalnimi obje Celje, Gledališka ulica š

ŠKODO 105, letnik 1982, pre nih 30.000 km, ugodno pr Pešec pri Starc, Huda Laško.

NAJBOLJŠEMU ponudniku dam FIAT 850, letnik 197 treben kleparskih del ali zervne dele in menjalnik AT 850, letnik 1971 in dv tektirani gumi dimenzij SR 13-ZX. Stane Pečar, Celje, Šaranovičeva 4.

MERCEDES 1113, kiper, 64 prodam. Informacije (063) 31-461, dopoldan.

TELICO, 5 mesecev brejo in 3. teleta, 7 mesecev brej dam. Vinko Kračun, Po 27, Frankolovo.

700 kom strešne opeke 33 Bečej, ugodno prodam. Ježovnik, Velika Pireši Žalec.

KOSILNICO ALPINA z gen prodam. Bezgovšek, Rif 16, Laško.

VW 1200, dobro ohranjen 74, prodam. Anton Mlina nik 26a, Šentjur, pri desno.

10 ha posestva na Svetini, je več gozda, travnik in vi, voda, električna ener stopna cesta, hiša vselji vseljiv, prodam. Šifra SVETINA.

ZASTAVO 750 LE, prodan ber 85, 3000 km. Telefon

ZASTAVO 750 LC, letnik striran do novembra, SM in motor APN 6, 21 m cena po dogovoru, proc že Span, Pongrac 127,

ŠOTOR za šest oseb, še ljen, prodam. Zav 35-819.

PREDŠOTOR, oranžnor camp prikolico ADRIA prodam. Telefon 28-82 ure.

Savinjski magazin Žalec

Savinjski magazin Žalec

*Vsem, ki radi posedite zunaj, na toplem soncu ali v prijetni senci, sporočamo veselo novico, da smo na terasi blagovnice Polzela odprli vrt.*

*Vabimo vas, da posedite ob prijetni glasbi, vrčku piva in okusnih jedeh z žara ali sladoledu in sadni kupi.*

35 LET

VIR Franc Ceser, prodam. Telefon 713-029, vsak dan od 20. re dalje

LF, letnik 80, prodam. Telefon 063) 28-069.

VO, brejo osem mesecev, rodam. Ludvik Eržen, Bukovak 8, Teharje, telefon 28-069

01 C 9/79 in stereo prenosni diokasetofon z ločljivimi zvočiki, nov, za 8 SM, prodam. Gorišek, Valjavčeva 4 (Lava).

komadov strešne opeke borovec, po polovični ceni prodam. Žagar, Partizanska 37.

letnik 79, registriran do junija 7, prevoženih 42.000 km, prodam za 59 SM. Zalokar, V. Orožna 8b, Šentjur (pri motelu Merx).

RINJO, pralni stroj in hladilnik – ablijeno, prodam. Ogled vsak an. Jože Lednik, „Cesta na istrožno 100, Celje.

olsko kolo na pet prestav, junior, prodam. Hočevar, Heroja iračiča 26, Polule, Celje.

O v Šentjurju, IV. faza, prodam. or Vojković, Šmarjeta 16, telefon 33-233, dopoldan.

50, letnik 1983, prodam. Informacije na telefon 27-282.

NJALNIK 435 K, prodam. Rotih, Zidanškova 25, Celje.

250, 1984 letnik, prodam ali enjam za avto z doplačilom. lešiček, Ljubljanska 64, Celje li telefon 240-040, dopoldne.

ŠTAVA 128, letnik 84, prevoženih 13000, cena 1.5 prodam, ter astavo 750 LE, letnik 83, prevoenih 30.000, cena 70 SM. Telefon (063) 730-514.

VO PRENOSNO HI-FI Linijo X 25 W z dvojnim kasetofonom prodam ali menjam za moed APN 6. Sandi Karlatec, Dero 53, Laško.

NO-beli TV, potreben malo poravila in rabljeno otroško stajico, poceni prodam. Helena Sinič, Pucova 2, ali telefon 22-10.

TOAPARAT Mamiya 635 (profesionalni), popolnoma nov, prodam. Ponudbe pod »30 M«

01, letnik 80, 45.000 km, ugodno prodam. Tel. pop. (063) 34-44, dop. 33-233.

GORENJE, barvni, prodam. el.: 27-831.

## KUPIM

BLJEN betonski mešalec kupim. Ribič, Ljubljanska 60, telefon 24-670.

SOKOVNIK v uporabnem stanju kupim. Šifra SOKOVNIK.

CISTERNO, eno ali dve, železni ali iz poliestra, po 1000 l, s priključki, kupim. Ponudbe z navedbo cene na telefonsko številko (063) 32-695, od 19. do 22. ure.

STARO ali novo hišo v okolici Celja kupim. Šifra: SREČA.

V OKOLICI Celja kupim gradbeno parcelo. Ponudbe na Lukanc, Čopova 1, Žalec.

## STANOVANJA

ZAMENJAM novo lastniško stanovanje 65 m² v Celju za hišo – lahko nedograjeno. Šifra: POLETJE.

MAMICA z otrokom vzame v najem hišo, del hiše ali stanovanje v Celju ali okolici Celja. Šifra: NUJNO.

ZAPOSLENO DEKLE išče sobo v Celju. Sem dober plačnik. Telefon 25-680, popoldan.

PAR išče garsonjero v Celju za eno leto. Telefon (063) 32-564, od 14. do 15. ure.

STANOVANJE, staro lastniško, menjamo za staro. Šifra: LASTNIŠKO.

## ZAPOSLITEV

ZAPOSLIM kvalificirano ali priučeno osebo za delo v kuhinji (Bife), vse ostalo po dogovoru. Telefon (068) 84-546.

DELAVKO zaposlimo pri izdelovanju in tiskanju grafičnih izdelkov. Informacije telefon 33-333.

VEČ STRUGARJEV, KV ali priučenih, sprejmem v redno delovno razmerje. Škrabl, Mariborska 105, Celje.

NATAKARICO zaposlim. Telefon 741-825.

KOVINOPLESKARJA za delo v proizvodnji takoj zaposlim. OD okrog 120.000. Informacije Marjan Dobovičnik, Žalec, Ivanke Uranjek 4, ali na telefon 714-157, do 14. ure.

STROJNEGA ključavničarja VK ali KV sprejmem. OD visok – po dogovoru. AŽ – Kovinoplastika, Celje, Teharje 17 a, telefon 25-816.

## RAZNO

ANGLEŠČINO za osnovnošolce inštruiram med počitnicami. Simona Klemenčič, Strmca 29, Laško.

## REMO V KINO

O UNION CELJE
Do 22. 6.: VRAGOLIJE – ameriški film
Do 22. 6.: INDIJSKO OGLEDALO – jugoslovanski film
Od 23. do 25. 6.: RDEČI IN ČRNI – jugoslovanski film

LI UNION
Do 21. 6.: VRATA RAJA – ameriški film
Od 23. do 28. 6.: PRIČA – madžarski film

O METROPOL
19. in 20. 6.: ZAKLAD V IZGUBLJENEM LETALU – angleški film
21. in 22. 6.: OFICIR IN GENTLEMAN – ameriški film
Od 23. do 25. 6.: KARAVANA ZA VAKARES – ameriški film

KINO METROPOL – MATINEJA
21. 6.: NORA INVAZIJA NA KALIFORNIJO – ameriški film

KINO DOM
19. do 22. 6.: GOLI V SEDLU – ameriški film
19. do 22. 6.: VELIČASTNI – hongkonški film
23. do 25. 6.: SUPERDEČKO – ameriški film

KINO VOJNIK
21. 6.: SOSTANOVALKE – ameriški film
22. 6. KARAVANA ZA VAKAREŠ – ameriški film

KINO DOBRNA
22. 6.: NORA INVAZIJA NA KALIFORNIJO – ameriški film

KINO ŽALEC
19. 6.: NAVAHO GROM – ameriški film
20. in 22. 6.: ROPARJI ATLANTIDE – ameriški film
21. 6.: OAZA DEKLET NA STRANPOTI – francoski film
24. 6.: NI LAHKO Z MOŠKIMI – jugoslovanski film

KINO PREBOLD
19. 6.: STRASTI – ameriški film
20. 6.: ROCKY – 3. del – ameriški film
22. 6.: NAVAHO GROM – ameriški film
24. 6.: SMRTNONOSNI LOPOV – angleški film

KINO POLZELA
19. 6.: LJUBEZEN NA VRTILJAKU – švedski film
21. 6.: STRASTI – ameriški film
22. 6.: ROCKY – 3. del – ameriški film
24. 6.: ROPARJI ATLANTIDE – ameriški film

KINO GRIŽE
22. 6.: SMRTNONOSNI LOPOV – angleški film

KINO BRASLOVČE
22. 6.: HUDIČ MORILEC – hongkonški film
25. 6.: MOŽ Z ZVEZDE – ameriški film

KINO MOZIRJE
19. 6.: VOJNE IGRE – ameriški film
21. in 22. 6.: LJUBEZEN V RIU – ameriški film
24.6.: TARZAN – ameriški film

KINO GORNJI GRAD
21. in 22. 6.: OSVAJALEC – ameriški film
25. 6.: ŠAMPION NEŽNEGA SRCA – ameriški film

KINO LJUBNO
21. in 22. 6.: JEDIJEVA VRNITEV – ameriški film
24. 6.: NOČNA PATROLA – francoski film

KINO NAZARJE
21. in 22. 6.: GOLA PEST – ameriški film
25. 6.: VELIKI VOJNI KARNEVAL – francoski film

KINO TITOVO VELENJE
19. 6.: HUDIČ MORILEC – hongkonški film
20. 6.: MOŽ Z ZVEZDE – ameriški film
21. in 22. 6.: ŠTIRI PESTI PROTI RIU – italijanski film
23. 6.: HUDIČ MORILEC – hongkonški film
24. 6.: ŠTIRI PESTI PROTI RIU – italijanski film
25. in 26. 6.: CESTNI BOJEVNIK – avstralski film

KINO DOM KULTURE
19. 6.: ŠTIRI PESTI PROTI RIU – italijanski film
19. 6.: MOŽ Z ZVEZDE – ameriški film

KINO ŠOŠTANJ
21. 6.: HUDIČ MORILEC – hongkonški film
22. 6.: MOŽ Z ZVEZDE – ameriški film
23. 6.: ŠTIRI PESTI PROTI RIU – italijanski film
25. 6.: NINJA – 3. del – ameriški film

KINO ŠMARTNO OB PAKI
20. 6.: ŠTIRI PESTI PROTI RIU – italijanski film
24. 6.: MOŽ Z ZVEZDE – ameriški film

KINO LAŠKO
21. in 22. 6.: KRILATA KAČA – ameriški film

KINO VCMR RIMSKE TOPLICE
21. 6.: PSIHO – 2. del – ameriški film
25. 6.: PET ZMAJEVIH KREMPLJEV – hongkonški film

KINO RADEČE
22. 6.: BARBAROSA – ameriški film

KINO ŠENTJUR
21. in 22. 6.: CESTNI BOJEVNIK – avstralski film

KINO ŠMARJE
19. 6.: OSVAJALCI DŽUNGLE – italijanski film
20. 6.: NOČNA IZMENA – ameriški film
21. in 22. 6.: GREYSTOKE – LEGENDA O TARZANU – angleški film

KINO ROGAŠKA SLATINA
19. in 20. 6.: KAJ BOŠ V TEJ POSTELJI – ameriški film
26. 6.: BILO JE NEKOČ V AMERIKI – ameriški film
22. 6: KIŠ DIJAK PRVAK – sovjetski film
22. 6.: STVOR – ameriški filmi
23. 6.: VRATA RAJA – ameriški film – filmsko gledališče
24. in 25. 6.: NEŽNO OBŽALOVANJE – ameriški film

KINO SLOVENSKE KONJICE
19. 6.: KAKO SE REŠITI SVOJEGA ŠEFA – ameriški film
20. 6.: SINDROM – ameriški film
21. in 22. 6.: VOHUN IMENOVAN IGLA – angleški film
22. 6.: SMRKCI PRIHAJAJO – ameriški risani film
24. 6.: POD VULKANOM – ameriški film

KINO ZREČE
19. 6.: NINJA MAŠČEVALEC – ameriški film
21. in 22. 6.: MORAM VPRAŠATI MAMO – švedski film
25. 6.: SPUK – jugoslovanski film

## ROJSTVA

**Celje**

Rojenih je bilo 21 dečkov in 15 deklic

## POROKE

**Celje**

Poročilo se je 8 parov, od teh: Damjan PETKOVŠKI in Štefica KAJBA, oba iz Celja, Peter STROPNIK iz Vojnika in Tamara PIRNAT iz Celja.

**Žalec**

Poročili so se: Roman KORUN in Danica FEKNER, oba iz Pondora, Miran PAJENK in Simona BRAČUN, oba iz Žalca, Franc VIDEC iz Liboj in Romana POTOČNIK iz Žalca, Evgen KOS iz Dolenje vasi in Nataša PETEK iz Trbovelj.

## SMRTI

**Celje**

Umrli so: Anastazija POLAK, 61, Celje, Štefan POLAJŽER, 76, Donačka gora, Ana CRNJAKOVIĆ, 68, Hum na Sutli, Janez MARCHETTI, 68, Celje, Franc POČIVALŠEK, 70, Dekmanca, Frančišek TEVŽ, 63, Bočna, Oton VERDNIK, 64, Titovo Velenje, Ivan POŽUN, 22, Dobrova – Senovo, Julijana PERLIČ, 78, Celje, Angela PEER, 74, Stojno selo, Alojz KNAFELC, 80, Mačkovec, Anton RIČEK, 63, Laško, Jožefa OŠINA, 64, Zbelovo, Alojz OČKO, 42, Druškovec, Frančiška COKAN, 60, Celje, Zora BATIČ, 78, Celje, Štefan SENEGAČNIK, 86, Slovenske Konjice, Ivan ROPOTAR, 39, Gotovlje, Marija OBLAK, 76, Griže, Hermina ERJAVAC, 71, Zidani most, Amalija GODEC, 81. Zg. Laže, Stanislav GLOBOČNIK, 51, Celje, Mina KRAMER, 82, Celje, Antonija VODOŠEK, 71, Arclin, Marija ŠTEPIHAR, 71, Dobrna, Marija KOLAR, 69, Male dole.

**Žalec**

Umrli so: Franc PLAUŠTAJNER, 77, Dobriša vas 33, Jožefa VAJD, 82, Mozirje 273, Rozalija ESIH, 79, Berženica 22, Alojzij LIKEB, 51, Podvin 1.

**Laško**

Umrla sta: Ignac BEVC, 94, Tepe pri Litiji, Mihaela BREČKO, 74, Veliko Širje pri Zidanem mostu.

NOVI TEDNIK

Uredništvo: Celje, Trg V. kongresa 3 a, tel. 23-105, 22-369. Javni urednik in direktor TOZD Boris Rosina. Odgovorni urednik Novega tednika Branko Stamejčič. Odgovorni urednik Radia Celje Miran Korošec. Redakcija: Marjela Agrež, Vojtjana Cvirn, Vili Einspieler, Violeta Vatovec Einspieler, Edi Časnec, Rado Pantelič, Mateja Podjed, Milena Brečko Poklič, Franček Pungerčič, Zdenka Stopar, Srečko Šrot, Mitja Umnik, Janez Vedenik, Tone Vrabl. Tehnični urednik Franjo Bogadi. Izhaja vsak četrtek. Tisk: ČGP Delo, Ljubljana.
Cena posameznega izvoda je 80 dinarjev. Individualna letna naročnina je 3.760 dinarjev, polletna 1.880 dinarjev. Za tujino je letna naročnina 8.320 dinarjev, za delovne organizacije pa 4.160 dinarjev. Št. žiro računa 50700-603-31198 – ČGP Delo Ljubljana, TOZD Novi tednik Celje.
Nenaročenih rokopisov in fotografij ne vračamo.

## Višnje, marelice, ananas

**Zelenjava:** česen 800–1000, čebula 200, cvetača 520, nov krompir 150–200, star 100, stročji fižol 400–500, v zrnju 800, koleraba 500, korenje 500, peteršilj 500, kumare 200–300, pesa in por po 200, paradižnik 400–500, paprika 700–800, šopek rdeče redkvice 100.

**Sadje:** breskve 400, prve višnje iz okolice Mladenovca 350–400, letošnje hruške 720, češnje 400, jagode 600–800, borovnice 900–1000, marelice 700, limone 650, pomaranče 650, grenivke 500 in suhe slive 600, medtem ko suhih in svežih smokev ta teden ni.

**Mlečni izdelki:** domača skuta in sir sta po 600 din.

**Jajca:** pri privatnih prodajalkah 30–40, v KZ Laško pa 37.

**Posebnosti celjske tržnice:** po dolgem času ananas po 1500 kilogram, v torek pa so ga prodajali tudi že po 1200. Bučno olje s ptujskega polja je po 1600 liter, gobe lisičke 1500 in gobani 2000.

## Dežurstva zdravstvenih domov

**ZDRAVSTVENI DOM CELJE:** Dopoldanske in popoldanske ordinacije, dežurna služba vsak dan od 19. do 7. ure naslednjega dne, ob sobotah pa od 14. do 7. ure do ponedeljka zjutraj. Ambulantno nujno pomoč nudijo v zdravstvenem domu v rednem času, v času dežurstev pa v dežurni ambulanti. Telefon: 22-334.

**ZDRAVSTVENI DOM ŠENTJUR:** Redna zdravstvena služba je organizirana vsak dan v dopoldanskih in popoldanskih ordinacijah, dežurstvo se prične ob 19. uri in traja do 7. ure zjutraj. Ob koncu tedna se prične dežurstvo ob 14. uri in traja do ponedeljka do 7. ure. Telefon: 741-511.

**ZDRAVSTVENI DOM SLOVENSKE KONJICE:** Delo v konjiškem zdravstvenem domu je organizirano v dopoldanskih in popoldanskih ambulantah, dežurstvo se prične ob 20. uri in traja do 7. ure zjutraj. Ekipa zdravnikov pa je dežurna tudi ob koncu tedna in ob praznikih. Telefon: 751-522.

**ZDRAVSTVENI DOMOVI V ŠMARSKI OBČINI:** Redna dejavnost – dopoldanske in popoldanske ordinacije so od 7. do 19. ure v zdravstvenih postajah Šmarje, Rogaška Slatina, Kozje, dopoldanske pa v Rogatcu, Bistrici ob Sotli, Podčetrtku in obratna ambulanta Steklarna. Dežurstvo je organizirano ob delavnikih od 19. do 7. ure v zdravstvenih postajah Šmarje in Rogaška Slatina, stalna pripravljenost pa je organizirana izmenično v zdravstvenih postajah Kozje, Bistrica ob Sotli, Podčetrtek, ob delavnikih izmenično, ob koncu tedna in ob praznikih pa po razporedu. Telefoni: Šmarje: 821-021, Rogaška Slatina: 811-621, Rogatec: 826-016, Kozje: 770-010, Podčetrtek: 882-018, Bistrica ob Sotli: 784-110.

**ZDRAVSTVENI DOM TITOVO VELENJE:** Redna dopoldanska ambulanta je vsak dan od 7.30 do 13.30 ure, popoldansko dežurstvo traja do 20. ure, zdravnik je v sprejemni pisarni. Dežurstvo v dežurni ambulanti se prične ob 20. uri in traja do 7. ure zjutraj. Neprekinjeno je dežurstvo tudi ob koncu tedna in ob praznikih. Telefon: 856-711.

**ZDRAVSTVENI DOM LAŠKO:** Redno delo je organizirano v zdravstvenih domovih v Laškem, Rimskih toplicah in Radečah. Z dopoldanskimi in popoldanskimi ambulantami. Nočno dežurstvo se prične ob 20. uri do 7. ure zjutraj. Ob petkih se prične dežurstvo ob 15. uri v Zdravstvenem domu Laško do ponedeljka zjutraj. Telefon: 730-078.

**ZDRAVSTVENI DOM ŽALEC:** Dopoldanske in popoldanske ordinacije, dežurstvo za celo občino je organizirano v žalskem zdravstvenem domu med tednom od 19. do 7. ure zjutraj, ob sobotah pa se prične dežurstvo ob 14. uri in traja do ponedeljka zjutraj. Telefon: 711-251.

**ZOBOZDRAVSTVENO DEŽURSTVO CELJE:** Dežurna nujna zobozdravstvena pomoč ob sobotah, nedeljah in praznikih je v prostorih Zdravstvenega Doma Celje, oddelek za nujno pomoč, ob sobotah od 14. od 17.30 ure, ob nedeljah in praznikih pa od 8. do 17.30 ure.

## Veterinarska dežurstva

**VETERINARSKA POSTAJA CELJE:** Delovni čas od 6.30 do 14.30 ure, redna dopoldanska ordinacija za male živali je od 8. do 10. ure, sicer pa imajo v popoldanskem in nočnem času neprekinjeno dežurstvo. Telefon: 34-233.

**VETERINARSKA POSTAJA ŽALEC:** Delovni čas na veterinarski postaji v Žalcu je od 6. do 14. ure, neprekinjeno dežurstvo za celo občino pa je od 14. do 6. ure naslednjega dne zjutraj. Dežurstvo je tudi ob koncu tedna in ob praznikih. Telefon: 714-144.

**VETERINARSKA POSTAJA MOZIRJE:** Delovni čas veterinarjev na veterinarski postaji je vsak dan od 7. do 14. ure, razen ob nedeljah. Redna dopoldanska ambulanta za male živali je od 7. do 9. ure. Do 22. junija bo dežural dipl. vet. Marjan Lešnik, Ljubija, telefon: 831-219, od 23. junija dalje pa dipl. vet. Drago Zagožen, Ljubno, telefon: 840-179.

**VETERINARSKA POSTAJA SLOVENSKE KONJICE:** Na veterinarski postaji v Slovenskih Konjicah je redna dopoldanska ordinacija od 7. do 12. ure, od 15. do 7. ure naslednjega dne pa je organizirano dežurstvo. Do 23. junija bo dežurala dipl. vet. Irena Šmigovc, Prevrat 31, telefon: 751-961, od 24. junija dalje pa bo dežural dipl. vet. Stanko Golčer, Škalce, n.h., telefon: 751-701

**VETERINARSKA POSTAJA ŠENTJUR:** Delovni čas je od 7. do 15. ure, od 15. do 7. ure naslednjega dne pa je organizirana dežurna služba. Danes je še dežuren dipl. vet. Gregor Beženšek, Šentjur, Ul. D. Kvedra 6 a, telefon: 741-264, od 20. junija dalje pa dežurna mag. Franc Hrovat, na veterinarski postaji, telefon: 741-041.

**VETERINARSKA POSTAJA LAŠKO:** V občini Laško potekala delo veterinarjev v delovnem času od 7. do 15. ure v Laškem in v Radečah. Dežurna služba je vsak dan od 15. do 7. ure naslednjega dne na veterinarski postaji v Laškem. Do 22. junija bo dežural dipl. vet. Slavko Hren, od 23. junija dalje pa dipl. vet. Edvard Staroveški. Telefon: 730-068. V primeru odsotnosti veterinarja v času dežurstev lahko pustite sporočilo pri vratarju Pivovarne: telefon: 730-030.

**Zavod za živinorejo in veterinarstvo, Celje**

Komisija za razpis delovnih mest objavlja prosta dela in naloge:

1. **vodja oddelka za pospeševanje za PE Živinoreja**
2. **vodja oddelka za epizootiologijo in zdravstveno varstvo**
3. **diplomirani veterinar – pripravnik, za PE Laško**

Pogoji:
pod tč. 1.:
– dipl. ing. agronomije
– 3 leta delovnih izkušenj
pod tč. 2.:
– visoka strokovna izobrazba veterinarske smeri in ustrezni strokovni izpit
– 3 leta delovnih izkušenj.

Kandidati pod tč. 1 in 2 morajo predložiti razvojni program.

Dela in naloge se razpisujejo za dobo 4 leta.

Kandidati naj pisne prijave z dokazili o izpolnjevanju objavnih pogojev pošljejo v 14 dneh po objavi na naslov:
»Zavod za živinorejo in veterinarstvo Celje, Trnovlje 181 A.«

# Nič ni moglo preprečiti Pisanega balona

## Okoli poldrugi tisoč otrok na tradicionalni »fešti« za mlade v Laškem

**Vsem, ki so se ustrašili vremena, je lahko žal, da niso prišli v soboto na Pisani balon. Vreme je bilo res slabo, saj se je vmes enkrat pošteno vlilo in je bilo pobočje gradu Tabor v Laškem razmočeno in blatno. Toda, kaj je to v primerjavi z veseljem, ki so ga imeli otroci, ki so se v tako velikem številu zbrali in tam počeli vsakovrstne zanimive in zabavne reči.**

Začetek prireditve so z veliko hrupa oznanili možnarji in dvig ogromnega balona s košaro pri Zdravilišču Laško. Žal, so ga zaradi vremena tudi hitro odstranili. Bil pa je le. Nato se je pričel program. Do mesta se je slišala glasba Čudežnih polj in razposajeni vzkliki otrok, ki so takoj pričeli tekmovati v najrazličneših zabavnih igrah in si tako nabirali točke za naziv Balonskega mojstra.

Tisti, ki so hoteli biti bolj ustvarjalni, so lahko izdelovali piščalke in razne podobe iz papirjev. Lačni in žejni so za nizko ceno lahko kupili kifeljčke, sokove, sladoled. Tisti, ki se niso dovolj razgibali, ko so se po vseh štirih komaj lovili, da se ne bi popolnoma povaljali v mokri travi in blatu, so lahko plesali kar na odru. Bolj kislih obrazov so bili tako le starši.

Program so v celoti izpeljali, razen napovedanih atraktivnih točk. Ni bilo zmajarjev, letalcev in padalcev. Toda, vreme je bilo tokrat res preslabo, da bi lahko izpolnili še ta del programa. Obljuba ostaja dolg za prihodnje leto, ko bodo skušali datum te osrednje prireditve za otroke ob koncu šolskega leta, prestaviti na kakšno bolj sončno soboto.

Udeležba, bilo je okli poldrugi tisoč otrok in staršev, pa je organizatorja (občinsko zvezo društev prijateljev mladine) utrdila v prepričanju, da otroci potrebujejo, takšno prireditev in da zato kaže nadaljevati s tradicijo Pisanega balona.

VIOLETA V. EINSPIELER
FOTO: EDI MASNEC

*No, kdo bo koga? Toliko časa se lahko »tepeta« dokler tekmec ne pade s »koze«. Borili so se zagrizeno, kajti tla so bila razmočena in blatna. Tisti, ki je padel, je tekmo izgubil in še umazan je bil povrhu.*

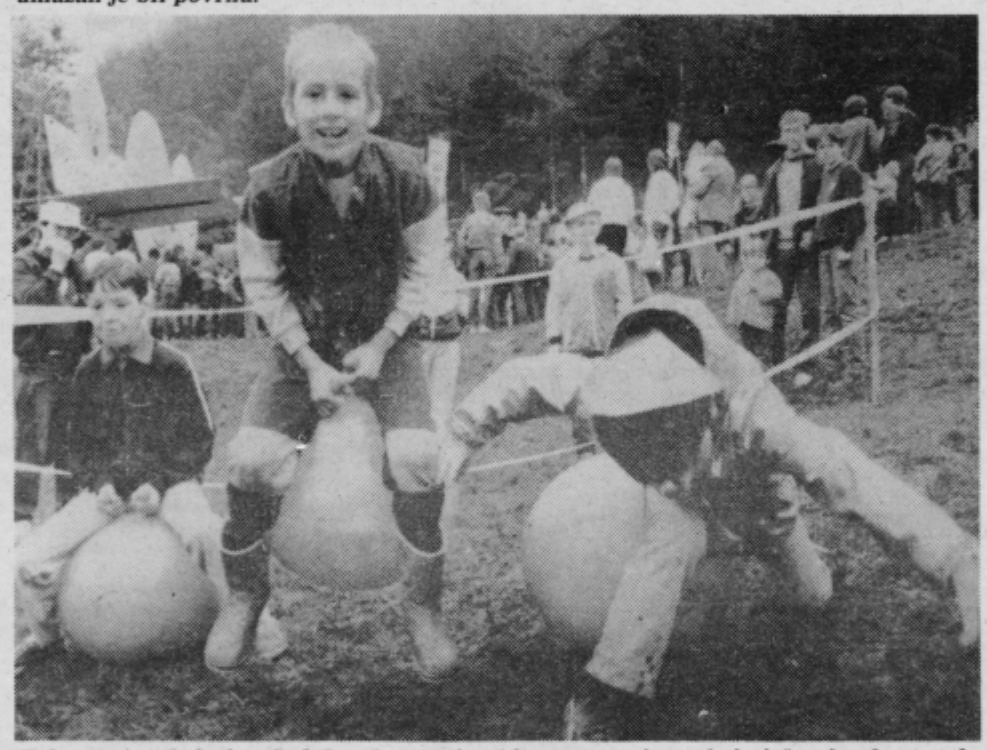

*Zabavna je tale igrica. Sedeš na žogo, primeš jo za »roge« in poskakuješ z njo od enega do drugega konca zaznamovane poti. Toda, če padeš, si igro izgubil. Tako enostavno le ni, kot bi si človek prvi hip mislil.*

*Če ni šlo drugače, so tudi mamice morale biti tarče p metanju mokre gobe. Kdo se je najbolj zabaval, lahk ugibate. Za naziv balonskega mojstra se je bilo treb zagrizeno boriti. Strogim sodnikom je bilo važno le, d mokra goba zadene naravnost v obraz. In kot vidite, t deklici je to popolnoma uspelo.*

# Spet lepe melodije

**Festival zimzelenih melodij, ki ga letos že četrtič zapovrstjo organizirajo Turistično društvo Vransko, RTV Ljubljana ter Novi tednik-Radio Celje, bo letos v soboto, 12. julija. Festival bo letos posnela ljubljanska televizija, dve enourni oddaji bo pripravil ljubljanski radio, nekaj oddaj s festivala pa tudi radio Celje.**

Letos se bodo občinstvu na Vranskem predstavili mnogi znani jugoslovanski pevci zabavne glasbe, med njimi Djordje Marjanović, Elda Viler, Majde Sepe, Marjana Deržaj, Lado Leskovar, Alfi Nipič in drugi, vse pevce pa bo spremljal ansambel Mojmira Sepeta, ki mu bo tudi sicer namenjen letošnji festival, saj je eden izmed ciljev organizatorjev ta, da obiskovalci znova lahko slišij tudi lepe slovenske pope ke. Letos bodo torej pope karji izvajali precej sklad Mojmira Sepeta.

Prireditev na Vranskem podprle mnoge organizac združenega dela s celjske območja. Glavni sopokro telji pa so Elkroj Mozirje, varna nogavic Polzela, L Savinja, Nama Ljubljana Mik iz Prebolda.

Festival vedno lepih me dij bo prva večja prireditev tej sezoni na Vranskem. Š rinajst dni kasneje se bod tem kraju zbrali mladi družniki iz vse Slovenije vsakoletnem srečanju, av sta skoraj ne bo sobote b kakšne prireditve, vse sl paj pa bodo zaključili v četku septembra s trad onalno kmečko tombolo.

JANEZ VEDEN

FRANČEK FRAKELJ

*Mej duš! Pišejo in pišejo o višjih cenah kot da je to kaj novega pri nas.*

(Novi tednik, 9. september 1970)

# Harmonike so zaigrale

## Predtekmovanje za Zlato harmoniko v Laškem

**V nedeljo se je v Laškem pomerilo 26 frajtonarjev, ki so se potegovali za vstop v polfinale za Zlato harmoniko Ljubečne 86. To je bilo letošnje tretje predtekmovanje, prvi dve sta že bili v Trstu in Begunjah, sledilo pa jih bo še šest: v Slovenj Gradcu, Brusnicah pri Novem mestu, Šmarju pri Jelšah, Sevnici, Kostanjeku in Murski Soboti.**

Zlata harmonika si je v razmeroma kratkem času – letošnje tekmovanje je šesto po vrsti – pridobila velik ugled tako med harmonikarji, kot med poslušalci širom po Sloveniji in celo v zamejstvu. Tudi nedeljsko tekmovanje, ki ga je ob pomoči Pivovarne Laško vzorno pripravilo Zdravilišče Laško, je privabilo malodane tisoč ljubiteljev domačih viž. Prireditev sta popestrila še mlajša folklorna skupina marijagraškega kulturnega društva Antona Tanc, ki je predstavila splet svatbenih plesov in ansambel Vikend iz Radeč, ki je skrbel za zabavo tudi po tekmovalnem delu. Skratka: razpoloženje je bilo veselo vse popoldne in bi zdržalo še pozno v večer, če ne bi razigrane družbe pregnala poletna nevihta.

Tričlanska komisija, ki je ocenjevala tekmovalce je imela vse prej kot lahko delo, saj se je v Laškem zbrala vrsta zelo dobrih harmonikarjev, in to predvsem mladih. V kategoriji od 45 do 65 let in v kategoriji veteranov ni nastopil nihče. Polfinale pa so si v kategoriji do 16 let priigrali: Toni Sotošek iz Koprivnice pri Brestanici, Stanko Mikola iz Arclina, Zoran Zorko iz Laškega, Zvonko Leskovšek iz Dobja, Miran Lipičnik iz Bovš pri Vojniku in Marjan Lipovšek iz Vojnika. V kategoriji od 16 do 45 let pa so polfinalisti: Ivan Kušar iz Rečice pri Laškem, Jože Bohorč iz Slivnice pri Šentjurju, Simon Legnar iz Prelske pri Titovem Velenju, Marjan Obrez iz Tevč pri Laškem in Tine Lesjak iz Oplotnice. Polfinale bo v soboto, 6. septembra na Frankolovem, finale pa bo naslednji dan na Ljubečni.

Praktična darila za vse nastopajoče je prispevala Pivovarna Laško, najboljše pa je nagradilo Zdravilišče Laško. Posebno nagrado je prejel Stane Planinc iz Medvod, kot harmonikar, ki je prišel na tekmovanje iz najbolj oddaljenega kraja.

N. K.

*Med najboljšimi frajtonerji na nedelj predtekmovanju za Zlato harmoniko Laškem je bil tudi domačin Zoran Zork je še v pozen večer skrbel za vedro raz ženje, s petjem pa so mu pritegnili vrstniki.*