Poštnina plačana v gotovini.

Leto XVI., št. 261

Ljubljana, nedelja 10. novembra 1935

Cena 2 Din

Upravništvo: Ljubljana, Knaflјeva ulica 5. — Telefon št. 3122, 3123, 3124, 3125, 3126.
Inseratni oddelek: Ljubljana, Selenburgova ul. 6. — Tel. 3492, 2492.
Podružnica Maribor: Gosposka ulica št. 11. — Telefon št. 2455.
Podružnica Celje: Kocenova ulica št. 2. — Telefon št. 190.
Računi pri pošt. ček. zavodih: Ljubljana št. 11.842, Praga číslo 78.180, Wien št. 105.241

JUTRO

Naročnina znaša mesečno Din 25.— Za inozemstvo Din 40.—

Uredništvo: Ljubljana, Knaflјeva ulica 5. Telefon 3122, 3123, 3124, 3125, 3126. Maribor, Gosposka ulica 11. Telefon št. 2440. Celje, Strossmayerjeva ulica štev. 1. Telefon št. 65.

Rokopisi se ne vračajo. — Oglasi po tarifi.

Položaj v Narodni skupščini

Jutri prične Narodno predstavništvo svoje redno jesensko zasedanje, ki bo v smislu ustavnega predpisa otvorjeno s čitanjem ukaza kraljevih namestnikov. Glavna naloga vsakoletnega rednega zasedanja je odobritev državnega proračuna in ustava predpisuje, da se zasedanje ne more niti zaključiti niti odložiti, dokler ta posel ni opravljen. Glede proračuna samega določa ustava, da mora biti predložen najkasneje do 20. novembra. Kakor vsak zakonski predlog, tako gre tudi proračunski predlog najprej v pripravljalni studij pristojnemu parlamentarnemu odboru, to je finančnemu. Finančni, administrativni, imunitetni in peticijski odbor so stalni odbori, ki se volijo vedno na pričetku vsakega rednega jesenskega zasedanja. Ker mora proračunski predlog čim je predložen Narodni skupščini, takoj v odbor, je 20. november skrajni termin za izvolitev finančnega in s tem tudi ostalih stalnih odborov v Narodni skupščini.

Po dosedanji praksi se volitve stalnih odborov vršijo na seji, ki neposredno sledi službeni otvoritvi zasedanja. Ako bi se sedaj te prakse ne držali, bi mogel nastopiti nov odmor v parlamentarnem delu, vendar ne bi mogel biti daljši ko deset dni

Volitev stalnih parlamentarnih odborov ima letos poseben političen pomen. Pokazala bo namreč, ali je Narodna skupščina očuvala politično konstelacijo, kakršna se je pokazala pri njenem konstituiranju dne 20. oktobra. Razmere v Narodni skupščini so se od takrat razvijale v smislu nekega ustaljenja odnošajev med posameznimi političnimi tendencami. Na strani vladine večine je ta razjasnitev dovedla do ustanovitve poslanskega kluba JRZ, v katerega se je vpisala pretežna večina dotedanjih članov vladinega kluba. Ta klub šteje po eni verziji 128, po drugi 132 poslancev, ki so se s svojim vstopom odkrito izjavili za politiko nove stranke in njene vlade.

Formiranje poslanskega kluba JRZ je brez dvoma zdrav pojav že zaradi tega, ker je prejšnji večinski klub bil jako nezanesljivo orodje vladne politike v Narodni skupščini ter je z 20. oktobrom stvarno izgubil upravičenost svojega imena. Vendar ta klub formalno tudi še danes obstoji in je sestavljen iz dveh delov, iz povezane edinice poslancev kluba JRZ in iz nekaj poslancev, ki niso hoteli vstopiti v JRZ, a se na drugi strani tudi niso odločili, da bi si poiskali kako drugo grupacijo. Koliko je število teh poslancev, se ne da točno ugotoviti.

Še v drugem oziru je ustanovitev poslanskega kluba JRZ važen pojav. Z njim dobiva nova radikalska stranka svoje formalno parlamentarno zastopstvo in prevzema polno odgovornost za njegovo delo. Nič več se v bodoče ne bo dalo reči, da se dogodki in delo v Narodni skupščini Radikalne zajednice ne tičejo.

Programsko protiutež proti klubu JRZ v Narodni skupščini tvori Neodvisni klub jugoslovenskih nacionalnih poslancev. V tem klubu so združeni poslanci iz vseh krajev naše države na osnovi realnega jugoslovenskega programa, obrazloženega v pohorski deklaraciji in na dosedanjih sestankih tega pokreta. Njegova osnova je šestojanuarsko načelo, da je služba ideji narodnega in državnega edinstva dolžnost, ki gre pred vsako drugo. Poskusi, proglasiti ta pokret kot neko akcijo nepomirljivosti in monopoliziranja jugoslovenstva s fašističnimi namerami so klavrno propadli. Ravno glede najtežjega državnega vprašanja, hrvatskega problema, kaže program realno širokogrudnost, ki postavlja rešitvi tega našega notranjepolitičnega problema en sam cilj in eno samo mejo: življenjski interes narodne in državne celote. V Neodvisnem klubu se marljivo dela in konkretizirajo se enotni pogledi na vsa pereča vprašanja našega narodnega življenja, zlasti tudi na gospodarska in socialna v smislu modernega gledanja na vlogo države v današnjih časih. Klub se tudi skrbno ogiba vsake demagogije in je zaradi tega, akoravno po številu ni najmočnejši, moralično in politično izredno pomemben v novi Narodni skupščini. V klubu je danes vpisanih 50 narodnih poslancev.

Med klubom JRZ in Neodvisnim klubom stoji po svojem številu Jugoslovenski klub g. Jevtića. Načelno je ta skupina usmerjena jugoslovensko, vendar pa je programsko še zelo neuravnotežena. V njem so zastopniki raznih gospodarskih in političnih doktrin in zvezo med njimi tvori prav za prav le oseba g. Jevtića, kateremu je ostal zvest en del onih, ki so mu bili za časa njegovega režima in zlasti ob volitvah ožji sodelavci. Mnogi drugi so ga, kakor znano, jadrno zapustili, ko je zgubil oblast.

Posebna formacija, ki dokazuje, koliko so petomajske volitve poslale politične neodrejenosti v Narodno skupščino, je tako zvani Narodni delovni klub. On prav za prav ni enoten klub, marveč nekak klub klubov. V njem so menda združeni štirje klubi v nekako federacijo: klub slovenskih poslancev, ki so izstopili iz prejšnjega večinskega kluba, klub sedmih vojvodinskih poslancev pod vodstvom posl. Kosića in dve mali skupini hrvatskih poslancev, grupa bivšega ministra Preke in skupina osješkega župana dr. Pinterovića. Klub ima okrog 30 odposlancev in je danes opozicijsko razpoložen. Toda ker programatične enotnosti ni in ker za vsako skupino tega kluba veljajo drugi razlogi pri političnih opredelitvah, mu bo težko očuvati enotnost taktike.

Rezervoar neopredeljenih poslancev znaša torej še okrog 40. Koliko jih je od teh ostalo v bivšem večinskem klubu, je, kakor smo rekli, še neznano. Vsekakor je ta »skupina« danes najbolj zanimiva. Iz nje skuša na eni strani JRZ, na drugi strani opozicija dobiti za zmago pri volitvah v skupščinske odbore potrebno število glasov.

V senatu je položaj mnogo bolj enostaven. Tam je velika večina senatorjev združena v klubu JNS, katerega kandidatne liste bodo s tem tudi obvladale pri volitvah v odbore. Ni še znano, ali bodo postavljene tudi kake druge liste.

Kakor je iz vsega tega videti, pričenja tudi jutri teden zanimivih in važnih parlamentarnih dogodkov.

ABESINCI NAPOVEDUJEJO ODLOČILNO BITKO

Italijanske čete se v Makali niso ustavile, temveč prodirajo naprej proti jugu in proti zapadu — Po abesinskih vesteh bo v kratkem prišlo do odločilnega spopada

Addis Abeba, 9. novembra. g. Iz abesinskih vladnih krogov se doznava, da je abesinski vojni svet izdelal nov vojni načrt, ki predvideva odločilno bitko proti Italijanom na ozemlju pri Makalu in sicer pri Antalu in Kvoramu, približno 20 km južno od Makale. Tam gre za teren, ki je obdan od 3000 metrov visokega gorovja. Na obeh straneh teče tamkaj glavna karavanska cesta v Desie, kjer je abesinski glavni stan.

Tudi na levem krilu Italijanov bodo na vzhodu abesinske čete pričele ofenzivo proti Italijanom. Novi vojni načrt temelji na tem, da bodo italijanske čete, ki so sedaj prodrle v Makalo v treh ločenih kolonah, prodirale sedaj zaradi tesne ceste in neprehodnosti visokega gorovja v eni sami skupni koloni. Abesinske čete, ki so določene za odločilno bitko, so pod poveljstvom vojnega ministra Mulugete. Negus se bo s sveto zastavo in s svojo najožjo okolico udeležil te odločilne bitke.

Rim, 9. novembra. d. Vojaške operacije na severni abesinski fronti prehajajo v novo fazo. S prekoračenjem reke Setit na skrajnem severozahodu Abesinije po novi armadi pod poveljstvom generala Cuturija je nastal nov preokret v položaju. Reka Setit predstavlja staro mejo med Eritrejo in Abesinijo v dolžini približno 100 km. Ta obmejni odsek je bil edini, kjer so že ob početku sovražnosti zavzeli Abesinci agresivno stališče. Italijani so bili do zadnjega časa na tem mestu defenzivni. Kmalu po italijanskem pohodu v Aduo in Adigrat so izvedli Abesinci prve napade preko reke Setit z očividnim namenom, da bi oslabili italijanske sile ter razbremenili abesinsko obrambo pred Aksumom, Aduo in Adigratom. Italijanom pa se je posrečilo odbiti to nevarnost na svojem desnem krilu ter so Abesince pognali preko Setita nazaj.

Tudi Italijani hočejo izsiliti odločilen spopad

Rim, 9. novembra. AA. Italijanska agencija Stefani poroča, da Makala ni bila cilj sedanje italijanske ofenzive. Druga divizija askarov pod poveljstvom generala Vacadussa že prodira dalje proti jugu. Askari bodo skušali prodreti do jezera Ašangija. Pričakovati je, da se bo ta faza italijanske ofenzive razvijala vse bolj naglo in da bo nasprotnik končno prisiljen sprejeti bitko, ki mora postati odločilnega pomena za vojno v vzhodni Afriki. Operacije, ki se bodo sedaj pričele, bodo največjega pomena. Posebno misijo ima tudi general Maravigna, ki operira s svojim armijskim zborom na skrajnem desnem krilu.

Tretja etapa italijanske ofenzive

Rim, 9. novembra. o. Ko bodo Italijani zavarovali ozemlje, ki so ga doslej zasedli, nameravajo takoj pričeti s tretjo ofenzivo, ki bo imela vse bolj važne cilje kakor prva in druga ofenziva. Cilj nove ofenzive bo Desie z vso gorato deželo, kjer je sedaj koncentrirana abesinska vojska z generalnim štabom abesinskega prestolonaslednika na čelu. V tej novi ofenzivi bo igral važno vlogo armadni zbor generala Maravigne, ki bo imel nalogo braniti italijansko prodiranje ob desnem boku proti vsem nenadnim abesinskim napadom. Kolona generala Birolija bi morala zasesti pokrajino okrog jezera Ašangi. To bi bila končna faza tretje italijanske ofenzive. Podrobnosti tega načrta čuvajo v najstrožji tajnosti, prav tako pa skrivajo tudi vse podrobnosti o končnem cilju danakilske armade, ter armade generala Grazianija na jugu.

Pariz, 9. novembra o. Agencija »Radio« objavlja iz Asmare vest, da prodirajo Italijani dalje proti jugu. Zatrjuje se, da nameravajo prodreti proti Amba Alagi kjer je zbranih več velikih oddelkov abesinskega vojaštva. Po informacijah poročevalca agencije »United Press« nameravajo Italijani prodreti do velike avtomobilske ceste, ki so jo v poslednjih dveh letih zgradili iz Addis Abebe proti Tigri. Italijanski delavci so že pričeli graditi novo cesto proti Makali. Ko bodo prodrli do abesinske avtomobilske ceste, nameravajo v zaščiti tankov in letal prodirati naravnost proti Addis Abebi. Italijani upajo, da bodo lahko po tej cesti prodirali vse hitreje kakor doslej. Glavno vlogo v tretji ofenzivi pa bo imel armadni zbor generala Maravigne, ki bo moral varovati desni bok italijanske vojske. Cilj italijanske tretje ofenzive bo Desie.

Italijansko vojno poročilo

Rim, 9. novembra. AA. Ministrstvo za tisk in propagando je izdalo naslednji komunike št. 41:

General de Bono javlja, da so izvidni oddelki drugega armadnega zbora prisilili med Aksumom in reko Takazo oborožene skupine Abesincev k umiku. Fitaorari Gabrenendi se je danes predal vojaškim oblastem. Tudi cerkveni poglavarji v pokrajini Adieti so se vdali.

V Danakilu se naše prodiranje nadaljuje in so naše čete prispele do Damleja. Čete generala Grazianija so zavzele Gorahejo, **kjer je sovražnik pustil mnogo pušk, strojnic, topov in streliva.** Letalci nadaljujejo svoje strateške izvide. **V Makali so se že dve uri po zavzetju mesta mogla naša letala spustiti na zemljo, ker so naše delavske kolone pripravile teren za pristajanje.**

Za Makalo so bili hudi boji

London, 9. novembra. d. Pred zasedbo Makale po italijanskih četah je prišlo v zadnjih dneh do srditih bojev, v katerih se je sreča menjavala za Italijane in Abesince. Dva italijanska napada na Makalo sta bila krvavo odbita. Abesinci so junaško branili gore v okolici mesta ter se jim je celo posrečilo zopet osvojiti nekaj gorskih utrb, ki so jih zavzeli askari. Italijansko vojno poveljstvo ni pustilo Makale bombardirati z bombami ali pa obstreljevati s težkim topništvom, ker je rezidenca rasa Gukše, čegar mater in sestro so Abesinci pridržali kot talca.

Pariz, 9. novembra. o. Po podatkih, ki so jih zbrali francoski poročevalci na fronti, je pri včerajšnjih borbah za Makalo padlo 1.000 Italijanov in 2.500 Abesincev.

Potrtost med Abesinci

Addis Abeba, 9. novembra. o. V vladnih krogih so precej potrti zaradi nepričakovanega prodiranja Italijanov proti jugu. Iz Addis Abebe so takoj odposlali več ukazov poveljnikom posameznih abesinskih oddelkov in zahtevali od njih, da za vsako ceno preprečijo nadaljnje prodiranje italijanske vojske, ker bi italijanski uspehi katastrofalno vplivali na moralo abesinskega vojaštva, ki komaj čaka, da se spopade s sovražnikom. Cesar bo že zaradi tega kmalu odpotoval na fronto, da napravi red med posameznimi rasi, ki očividno iz osebnih razlogov nočejo vzajemno sodelovati, nego operirajo vsak na svojo roko.

Neodločnost cesarja Haile Selasija

Addis Abeba, 9. novembra. d. Vojaški svetovalci svetujejo cesarju Haile Selasiju, naj čimprej prične ofenzivo proti prodirajočim Italijanom, da bi ohranil bojevitost svojih čet in ugodil nestrpnim plemenskim poglavarjem, ki silijo k večji aktivnosti. Ljudje stare šole zahtevajo, naj bi se cesar boril na čelu svojih čet, dočim bi moderno orientirani Abesinci rajši videli, če bi ostal v glavnem mestu ter od tu vodil nadaljnje dogodke. Cesar bo bržkone poiskal izhod na ta način, da bo skušal odgoditi odločilno bitko, sam pa bo posetil nekaj odsekov na fronti.

Japonsko orožje za Abesince

Džibuti, 9. novembra. AA. V Džibuti je prispel večji transport vojnega materijala za Abesinijo. Pripeljali so 12 tovornih avtomobilov, 250 zabojev po 26 pušk, štiri protiletalske topove in tri letala.

Rim, 9. novembra. AA. »Popolo di Roma« priobčuje vest, o prihodu nove velike pošiljatve vojnega gradiva v Džibuti. List navaja, da so protiletalski topovi, ki se nahajajo v tej pošiljatvi japonskega porekla. Vse to gradivo je namenjeno četam rasa Nasiba na južnem bojišču.

Neugoden položaj za Abesince na jugu

Rim, 9. novembra. AA. O zavzetju Goraheje poročajo, da je prvi vdrl v mesto v noči na 6. t. m. oddelek tankov, za katerimi so vkorakali v mesto italijanski pešci in askari, zasedli glavne točke mesta, nato pa začeli preganjati sovražnika.

Addis Abeba, 9. novembra. AA. Z bojišč prihajajo še vedno zelo redka poročila. Abesinsko vrhovno poveljstvo še ni izdalo uradnega seznama izgub zadnjih dni. Neuradno izjavljajo, da je pri zavzetju Goraheje padlo samo 12 Abesincev, 60 pa jih je ranjenih. Italijanske izgube so pa mnogo večje.

London, 9. novembra. AA. Reuterjev urad poroča iz štaba italijanskega glavnega poveljnika na južnem bojišču, da so Italijani zasedli vse utrjene postojanke okrog Goraheje in da niso nikjer naleteli na odpor. Poročilo navaja, da so abesinske čete, ki jih je bilo na teh postojankah do 3.000 mož, zaradi hudega letalskega bombardiranja pred italijanskim napadom popolnoma demoralizirane in da so pobegnile. Pri tem so pustile nasprotniku večje število gorskih topov in strojnic. Italijanske čete preganjajo nasprotnika v severovzhodni smeri.

Sredozemski pakt

Sklenila naj bi se skupna pogodba vseh držav ob Sredozemskem morju — Ako se to ne posreči, naj se sklepajo dvostranski pakti

Pariz, 9. novembra. o. »Oeuvre« poroča: da se je v angleško francoskih pogajanjih zaradi Sredozemskega morja pojavil predlog, po katerem naj bi se sklenila sredozemska konvencija med vsemi državami ob Jadranskem in Sredozemskem morju. Baje sta o tej konvenciji govorila tudi že Mussolini in Drummond. Poleg Francije, Anglije in Italije naj bi konvencijo podpisale Španija, Grčija, Turčija in Jugoslavija. Vlade poslednjih štirih držav pa glede te konvencije še niso zavzele svojega stališča. Anglija zahteva v tej konvenciji vse garancije za prosto pot v Indijo. Italijanska vlada bi v načelu pristala na tako konvencijo. V primeru, da bi pogajanja za to konvencijo končala brez uspeha, namerava angleški admiralski svet dati inciativo za sklenitev dvostranskih sredozemskih konvencij.

Rim, 9. novembra. o. Diplomatski razgovori med Parizom, Rimom in Londonom še niso toliko napredovali, ta bi se lahko govorilo o kakem načrtu za ureditev sredozemskega spora. Sedaj se še vedno pogajajo le o modalitetah za izvedbo angleške zahteve, po kateri naj bi se iz Libije umaknili še ena divizija vojaštva in oddelek motorizirane vojske. Poleg tega pa bi morala v Italiji popolnoma prenehati radijska in tiskovna kampanja proti Angliji. Pogajanja pa so v zastoju, ker so Italijani zahtevali, da Angleži umaknejo večji del svojega brodovja s Sredozemskega morja. Angleži so pripravljeni ugoditi tej italijanski zahtevi, vztrajajo pa pri tem, da Italijani prej ugode omenjenim angleškim zahtevam.

Italija in Francija

V Franciji so vznemirjeni, ker so italijanski protisankcijski ukrepi naperjeni tudi proti francoskemu blagu

Pariz, 9. novembra. r. Dočim so italijanski listi poprej napadali samo Anglijo in ji očitali, da samoljubno ovira italijansko akcijo za pridobitev kolonij v vzhodni Afriki, so začeli zadnje dni napadati tudi Francijo, očitajoč ji, da pri svojih posredovalnih predlogih zasleduje samo svoje koristi. Odkar pa se je Francija izjavila za sankcije tudi na gospodarskem polju, se je italijansko-francosko prijateljstvo zelo ohladilo. Posebno značilno je, da se bojkotna akcija proti tujemu blagu kot odgovor na napoved sankcij ne omejuje več samo na blago angleškega izvora, marveč so začeli sedaj umikati iz prometa tudi vse francosko blago.

Ta okolnost daje francoskim listom povod za pritožbe o italijanskem nerazumevanju francoskih miroljubnih teženj. »Journal« na pr. se pritožuje, da Italija v svojem ogorčenju zaradi sankcij v ničemer ne razlikuje odredb, ki so jih izdale nekatere države, od odredb, ki jih je bila prisiljena izdati tudi Francija. Italijani morajo vpoštevati, da si Francija prizadeva posredovati med Rimom in Londonom. Vsekakor bi bila francoska posredovalna akcija brez pomena, če bi se pričela italijanska javnost ščuvati proti Franciji. Obtožbe Francozov bi bile ne samo nepravične, nego tudi škodljive za Italijo samo. Italija v zadnjem času po svetu nima mnogo prijateljev in si ne more privoščiti drage šale, da bi na lepem zavrnila še Francijo, katere prijateljstvo ji mora biti vsekakor dragoceno.

»Excelsior« pravi, da se zadnje čase opaža v italijanskem tisku neko nerazpoloženje do Francije, ki se je kot članica Društva narodov morala pridružiti sankcijam, čeprav bodo povzročile mnogo škode francoski trgovini. Obžalovati je treba, da Italijani v svoji kritiki ne kažejo dovolj razumevanja za prijateljsko razpoloženje Francije do Italije, ki je baš v sedanjem času za Italijo tako dragocena.

Poostritev napetosti med Poljsko in ČSR

Poljaki odklanjajo sporazum s pomočjo razsodišča — Praška vlada si je zaradi tega pridržala proste roke

Praga, 9. novembra. w. Češkoslovaški tiskovni urad objavlja danes informacijo iz zunanjega ministrstva, ki najavlja odločilen korak v sporu s Poljsko. V tem sporočilu se pritožujejo, da je Poljska kljub pozivom iz Ženeve odklonila, da bi se sporazumno rešila še nerešena vprašanja na podlagi med obema državama leta 1925 sklenjene razsodiščne pogodbe. Praško zunanje ministrstvo meni, da je vzrok za odklonitev Poljske ta, da bi Poljska v takem postopanju bila poražena.

Ker so tedaj vsi poizkusi češkoslovaške vlade, da bi se vsa sporna vprašanja sporazumno predložila mednarodnemu forumu, ostali brez uspeha, bo sedaj praška vlada skušala enostransko doseči meddržavno rešitev teh vprašanj.

Sporočilo češkoslovaškega ministrstva ne navaja, ali misli na DN ali pa na mednarodno razsodišče v Haagu.

Državne tajnosti v angleški volilni borbi

London, 9. novembra. AA. Zadnje dni so začeli pristaši delavske stranke sistematično ovirati shode vladne koalicije. Tako je snoči minister vojske lord Helsham v Walthanpstonu le s težko muko prišel do besede. Pristaši delavske stranke so delali neprestano medklice. Pri tem so jih podpirali skrajni levičarski elementi.

V Ilfordu je snoči govoril prvi lord admiralitete sir Bolton Eyres Monsell, ki je v svojem govoru ostro napadal delavsko stranko. Dejal je med drugim, da je g. Alexander, ki je bil prvi lord admiralitete v delavski vladi, pred dnevi na nekem shodu izdal državne tajnosti, za katere je izvedel za časa svojega ministrovanja. S tem je povzročil veliko škodo, ki bo zadela interese angleške mornarice in angleške državne obrambe sploh. Vse kaže, da je s tem mislil na govor g. Alexandra, ki ga je imel nedavno v Datleju. G. Alexander je v tem svojem govoru dejal, da razpolaga Velika Britanija v nasprotju s trditvami sedanje vlade še vedno z najmočnejšo in z najboljšo opremljeno vojno mornarico na svetu. G. Alexander je govoril tudi o nekih novih in modernih protiletalskih topih, ki jih imajo angleške vojne ladje.

Hitlerjevci časte žrtve svojega pokreta

Monakovo, 9. novembra. AA. Včeraj so se vršile v Monakovem velike svečanosti v počastitev spomina na narodno socialistične žrtve, ki so padle 9. novembra 1923. leta. Impozantno je bilo zborovanje hitlerjevske mladine, ki se je vršilo pod vodstvom Baldurja Schiracha. Zvečer so se v mestni dvorani zbrali najstarejši borci narodno socialistične stranke. Kancelar Hitler je imel kratek govor, nakar je vsem stisnil roko. Na ulicah so mase ljudstva priredile Hitlerju mnoge ovacije.

Danes predpoldne ob 10. se je začelo defiliranje po monakovskih ulicah. Goste množice prebivalstva so izkazale čast nacionalno socialističnim žrtvam, ki so padle pred 12 leti. Na čelu velikanskega sprevoda so stopali voditelji rajha g. Hitler, njegov namestnik g. Hess propagandni minister dr. Göbbels, g. Streicher, župan Monakovega, in mnogo drugih uglednih osebnosti.

Dalekosežni načrti v socialnem zavarovanju

Minister socialne politike pripravlja uvedbo splošnega brezposelnega in posebnega nameščenskega bolniškega zavarovanja ter razširjenje nameščenskega pokojninskega zavarovanja na vso državo

Beograd, 9. novembra. AA. V zvezi z resolucijo, sprejeto 3. t. m. v Beogradu na anketi skupnega odbora Zveze zasebnih nameščencev Jugoslavije, Zveze bančnih, zavarovalnih, trgovskih in industrijskih uradnikov Jugoslavije in Zveze lekarniških sotrudnikov Jugoslavije je minister za socialno politiko in narodno zdravje poslal Osrednjemu uradu za zavarovanje delavcev poziv, naj takoj prouči vprašanje o sprejetju **zakona o obveznem zavarovanju delavcev proti brezposelnosti .**

Prav tako je g. minister pozval SUZOR, naj prouči vprašanje sestave **posebnih krajevnih organov SUZORA za izvedbo bolniškega zavarovanja zasebnih nameščencev.**

V zvezi z zahtevo navedene resolucije, naj se pokojninsko zavarovanje zasebnih nameščencev, ki velja za zdaj samo za nameščence v Sloveniji in Dalmaciji, razširi na vso državo, je g. minister na podlagi pooblastila finančnega zakona za 1934/35 in 1935/36 **pozval Pokojninski zavod za nameščence v Ljubljani, naj sestavi načrt uredbe o razširitvi pokojninskega zavarovanja na nameščence vse države in naj zbere v to svrho potrebne statistične podatke.**

Neprostovoljna manifestacija mačkovcev za jugoslovensko edinstvo

V Lesičnem, prijazni vasici v kozjanskem okraju, so danes teden vzidali spominsko ploščo na rojstni hiši pokojnega inž. Janeza Mačka. Svečanost je pripravil in vodil poseben odbor, ki je to redko počastitev utemeljil s tem, da je bil inž. Maček vse življenje **zaveden Slovenec** in da je dal političnega voditelja **Hrvatom.**

Slovenci imamo, kakor je to usoda vsakega malega in dolga stoletja nesvobodnega naroda, mnogo ljudi svojega rodu, ki so zaradi svoje ali svojih staršev vzgoje postali pripadniki tujega naroda in dosegli v njem odlična in vodilna mesta. In vendar ne pride nikomur na misel, da bi postavljal spomenike onim njihovim očetom alj dedom, ki so bili še Slovenci. Ako pa bi se to le kje zgodilo, bi mogla biti taka slovesnost le dvoje: ali sramotno hlapčevstvo alj pa izzivanje onega tujega naroda, ki šteje sina ali vnuka sedaj med svoje voditelje, ker bi za tega voditelja predstavljala očitek odpadništva.

Ob slavnosti v Lesičnem nismo imeli občutka takega nesoglasja. Najbrž tudi dr. Maček in njegovi prijatelji ne, saj jih je prišlo iz Zagreba več sto k svečanosti. Niso smatrali za izzivanje, da Slovenci postavljajo spomenik slovenskemu očetu hrvatskega voditelja. In vendar so po naukih, ki jih uči dr. Maček, Slovenci in Hrvati dva posebna, drug od drugega popolnoma ločena naroda, kakor n. pr. Slovenci in Nemci ali Hrvati in Madžari. S tega stališča bi bilo težko najti razliko med slavnostjo v Lesičnem in med svečanostjo, pri kateri bi postavljali spomenik zavednemu slovenskemu ali hrvatskemu očetu kakega današnjega nemškega, madžarskega ali italijanskega političnega voditelja.

Mačkovci so torej skrajno nedosledni, če jih celo veseli, da se proslavlja slovensko poreklo njihovega voditelja. Kajti po njihovi ideologiji bi bilo treba dr. Mačka samega in z njim še neštete druge Hrvate označiti za narodne odpadnike. Ako tega občutka nimajo, je to pač dokaz, da sami ne verujejo v svoj nauk o treh posebnih slovanskih narodih v naši državi, ampak da tudi oni vsaj podzavestno čutijo, da smo Jugoslovenj en narod, kjer ni mogoče govoriti o odpadništvu.

Svečanost v Lesičnem je bila v teh okolnostih — proti volji prirediteljev seveda — po svojem bistvu le manifestacija za narodno edinstvo in učinkovita demonstracija proti separatističnim naukom.

„Afera Staviski" v Španiji

Podkupnine za koncesije igralnic — Maščevanje razočaranega mehiškega žida — Politične posledice

Madrid, 4. novembra.

Španija ima tudi svojo »afero Staviski«, sicer v nekoliko manjšem obsegu od francoske, toda s precej sličnimi političnimi posledicami. Diktator Primo de Riviera je svoj čas zaprl igralnice, ki so bile v Španiji zelo številne, in neki podjetni Meksičan, Straus po imenu, sicer pa židovskega porekla, je prišel na idejo, da bi pod republikansko vlado mogoče lahko dosegel preklic te odredbe in na ta način prišel do denarja. Kakor je podoba, stvar ni šla lahko izpod rok in iznajdljivi žid je moral izdatno »mazati« na vseh koncih, preden si je izposloval potrebno dovoljenje. Toda ruleta je tekla v San Sebastijanu samo pol ure, ko so se pojavili kriminalni uradniki ter jo zapečatili. Enako neugodno izkušnjo je doživel Straus na otoku Malorki, kjer je njegovo podjetje obratovalo samo teden dni.

Opeharjeni žid je napisal po letu premišljevanja predsedniku republike z dokaznimi listinami podkrepljeno pismo, v katerem se mu je pritožil nad »nečuvenim postopanjem« notranjega ministra ter pristavil, da bi bil pripravljen iti molče preko zadeve, če se mu povrnejo stroški, ki jih je taksiral na pol milijona pezet. Predsednik republike je pismo predal vladi, ki ga je izročila sodišču. Med tem se je pa za zadevo tudi že zvedelo v javnosti in opozicija jo je pograbila kot zaželjeno kost za napad v parlamentu.

Parlament je imenoval tedaj odbor dvanajstorice, ki naj bi ugotovil dejanski stan. Res so prišle na dan prav nečedne stvari. Pokazalo se je, da je zapletenih v podkupninsko afero več vodilnih politikov vladne radikalne stranke, med njimi bivši notranji minister, zlasti pa posinovljenec večletnega ministrskega predsednika in voditelja radikalne stranke Aleksandra Lerrouxa. Očitki, ki so že dalje časa padali na račun radikalne stranke, da ima v svojih vrstah mnogo koristolovcev, ki iščejo v politiki le svoje osebne koristi, so se izkazali za resnične in stranka sama je močno kompromitirana.

Predsednik vlade Chapaprieta je začutil odpor v javnosti in v parlamentu in je zato podal ostavko celokupne vlade. Kriza pa je bila kmalu rešena s tem, da sta bila izkrcana iz vlade dva ministra Lerroux in Roch, ki sicer v aferi nista bila osebno prizadeta, bila sta pa posredno le v njo zapletena.

S tem naj bi bila neprijetna stvar likvidirana, toda zadeva očividno le ni tako enostavna. Že nad dve leti vlada v Španiji koalicija klerikalcev in radikalov, čudna zveza desnica in levice, zlasti še, ker so radikali ves čas svojega obstoja bili protiklerikalna stranka in so se še le pred kratkim prelevili v zmerne republikance. Čim se je zvedelo za škandal, se je splošno pričakovalo, da se bo koalicija razšla. Verjetno bi se to tudi zgodilo, če ne bi politične posledice za obe stranki grozile postati naravnost katastrofalne. Navzlic temu je veljalo precej truda, da se je preprečil razpad vladnega bloka, in podkupninska afera je delovala kot klin, ki se je globoko zaril v današnjo vladno koalicijo, tako da bo zelo težko znova trajno zazidati razpoko.

Sicer pa sta obe vladni stranki že davno utrpeli velike izgube med množicami. Preveč obljub je ostalo neizpolnjenih. Brezposelnost ni padla, položaj kmeta se je celo poslabšal. In tako se množice obračajo k novim bogovom, največ zopet k levičarskim skupinam, ki so jih volitve pred dvema letoma izrinile iz politične arene in oblasti. Toda že lansko jesen kmalu potem, ko je bil zatrt krvavi upor v oktobru, so se revolucionarci začeli znova zbirati, kar je bilo tem lažje, ker vlada iz nerazumljivih vzrokov ni znala izrabiti zmage nad revolucijo. Podlegli uporniki so uvideli samo to, da jim ne bo mogoče s silo vreči vojske in policije. Tako so se podali znova na pot zakonitosti, kar je le nova taktika, ki jih vodi k istemu cilju, osvojitvi oblasti in — maščevanju.

Vodja združene revolucionarne fronte je bivši ministrski predsednik Azana, voditelj republikanskih levičarjev. Pri zadnjih volitvah njegova stranka ni mogla zbrati niti toliko glasov, da bi si vsaj rešil svoj mandat. Minulo leto je bil zaprt pod sumnjo, da je bil zapleten v separatistično zaroto v Kataloniji. Pred kratkim pa je zbral v Madridu že zopet ogromno množico ljudi na svojem shodu.

Pri prihodnjih volitvah bo ta enotna revolucionarna fronta lahko zelo nevarna. Škandal, ki razburja v teh dneh špansko javnost, ji prihaja kot nadvse ugodno agitacijsko sredstvo.

Nov češkoslovaški kmetijski minister

Praga, 9. novembra. b. Ko je novi ministrski predsednik dr. Hodža prevzel svoje funkcije, je obdržal tudi svoj dosedanji portfelj, poljedelsko ministrstvo. Pa že takrat se je vedelo, da bo v kratkem predlagal predsedniku republike imenovanje novega poljedelskega ministra. To se je sedaj tudi zgodilo. Predsednik republike je danes imenoval svetnika deželnega kulturnega sveta dr. Josipa Zadino za poljedelskega ministra. S tem je po smrti predsednika poslanske zbornice povzročena rekonstrukcija vlade zaključena.

Nov letalski rekord

London, 9. novembra. AA. V Port Darwin je prispel avstralski letalec Broad Bent, ki je 2. novembra startal z londonskega letališča, da bi postavil na progi London — Avstralija nov svetovni rekord. Polet je dovršil v šestih dneh, 21 urah in 19 minutah. S tem je dosegel rekord, ki je za 7 ur in 28 minut boljši od prejšnjega, ki ga je postavil letalec Kingsford Smith.

Današnja številka ima 375 malih oglasov

Beležke

Pohorska nevarnost

Ničesar se nasprotniki realne jugoslovenske politike bolj ne bojijo kakor pohorcev in njihovega pokreta. To velja za gospode na desni in na levi. Če čitaš naše slovensko radikalsko glasilo, mislš, da ni večje državne brige od pohorske akcije. Ako greš v Zagreb, vidiš, da pohorci zlasti glavnemu organu Mačkove inteligence, starini »Obzoru« ne dajo spati. Tudi srbijanska udružena opozicija se sredi svojih demagoških fantazij mnogokrat nenadno spomni na pohorsko opasnost in bi najraje kar porpria vlado, ako bi dobila zagotovilo, da bodo vsi pohorci postreljeni.

Te dni so poslanci in senatorji, pristaši pohorskega pokreta sklenili, da bodo v Srbiji sklicali vrsto konferenc. Zagrebški »Obzor« je zaradi tega ves iz sebe. Takoj se je oblekel v uniformo ata Žužemaže in trobi alarm. Za božjo voljo, kaj pa bo, če bodo sedaj pohorci še Srbijo pokvarili? Ali ni že dovolj škode, ki jo delajo v pečanskih krajih vsem spoštovanim spekulantom na račun jugoslovenske misli. »Obzor« kar najresneje alarmira združeno opozicijo v Srbiji in zahteva, da mobilizira vse svoje brizgalne proti pohodu nesrečnih »pogorelcev«. Takole lamentira:

»Klub prote Božiča, torej eksponent pohorske akcije v skupščini, je sklenil, da prične s propagandno akcijo tudi v Srbiji. Akcija je zamišljena na širokem temelju in ima očividno za cilj, da izzove tudi v srbijanski javnosti zanimanje za pohorsko resolucijo. Kdor pozna pohorce, ve, s kakšnimi gesli bodo agitirali po Srbiji. Nadejati se je, da srbijanska javnost ne bo nasedla pohorcem. Vsekakor pa bi bilo potrebno, da srbijanska izvenparlamentarna opozicija priredi čim več zborovanj v Srbiji ter tako že v početku zaduši propagando pohorcev. Zaradi tega mora vodstvo srbijanskega dela združene opozicije preklicati svoj sklep o odgoditvi političnih zborov v Srbiji.«

Po tem apelu »Obzora« je samo še pričakovati, da bo čez nekaj dni pozval kar samo policijo na pomoč proti tem preklicanim pohorcem in jo naprosil, naj zastraži ceste, da pohorci ne bodo mogli »vdreti« v Šumadijo.

Zaprtje, nenormalno
razpadanje in gniloba v črevesju poneha po uporabi naravne
FRANZ-JOSEFOVE
grenčice.

Klub skupščinske večine

Snoči je bila skupna seja novega poslanskega kluba JRZ in prejšnjega kluba skupščinske večine. Seji je prisostvovalo tudi več ministrov s predsednikom dr. Stojadinovićem na čelu. Objavljen je bil komunike, ki med drugim pravi, da je v klubu JRZ 137, v skupnem klubu skupščinske večine, pa 174 poslancev. Prihodnja seja bo danes popoldne.

Duhovščina in JRZ

Sinočni »Obzor« poroča iz Ljubljane:

»Organizacija JRZ v dravski banovini je v glavnem dokončana. V 23 od 25 srezov v banovini so že ustanovljeni sreski odbori JRZ. Še ta mesec se bo vršila banovinska skupščina stranke, na kateri bo izvoljen banovinski odbor.

Višje cerkvene oblasti v dravski banovini so dovolile, da se duhovniki smejo vpisati v organizacijo JRZ in prevzemati funkcije. Cerkvene oblasti stoje na stališču, da načela Katoliške akcije v ničemer ne nasprotujejo programu JRZ. Ta ugotovitev je imela za posledico, da je že mnogo župnikov in kaplanov vstopilo v krajevne in sreske odbore JRZ.«

Cenjene čitatelje opozarjamo, da smo z današnjo številko pričeli objavljati izvirni slovenski roman JANKA KAČA »MOLOH«. Nadaljevanje tega romana bomo objavljali v nedeljskih številkah »Jutra«.

PRISPELI SO NAJNOVEJŠI MODELI
RADIOAPARATOV
svetovnoznanih najboljših znamk.
PRODAJA TUDI NA OBROKE.
„TEHNIK"
J. BANJAI,
LJUBLJANA — MIKLOŠIČEVA C. 20
Telefon: 34-19.

Ameriški izseljenci v počastitev spomina blagopokojnega kralja Uedinitelja

Beograd, 9. novembra. AA. Jugoslovensko prosvetno in kulturno društvo v Buenos Airesu je poslalo pred nekaj dnevi preko poslaništvo v Buenos Airesu v srebru in zlatu umetniško izdelan venec s prošnjo, da ga polože na grob blagopokojnega viteškega kralja Aleksandra I. Uedinitelja. S tem dejanjem se hočejo naši izseljenci vsaj malo oddolžiti spominu nesmrtnega vladarja. Venec so kupili s prostovoljnimi prispevki izseljencev, po večini delavcev, ki so jih naši siromašni izseljenci z ljubeznijo zbrali, »obžalujoč samo, da niso mogli poslati na grob ljubljenega vladarja venec od suhega zlata.«

Sredi venca je plaketa s posvetilom: *»Aleksandru Uedinitelju: Tvoj svetli um, tvoje toplo srce, tvoja jeklena volja, tvoja krepka desnica so ustvarili Jugoslavijo. S tvojo mučeniško krvjo je posvečena, Tvoj prezgodnji grob je njen oltar, nad katerim bo večno gorela luč vse narodne hvaležnosti. Pred tem oltarjem se ti zaklinjamo, da bomo izpolnili Tvojo sveto volilo: ohranili bomo Jugoslavijo!* — Jugoslovensko prosvetno in kulturno društvo Buenos Aires 1935.«

Poslaništvo v Buenos Airesu je poslalo venec preko našega konzulata v Trstu na zunanje ministrstvo v Beograd. Omenjeno društvo je zoprosilo v pismu ministra Komnenovića, da naj skupaj s senatorjema dr. Petrom Zecom in dr. Grgo Andjelinovićem položi ta venec na grob blagopokojnega kralja in obenem sporoči prisego jugoslovenske nacionalne kolonije v Argentini, da bo kolonija čuvala volilo viteškega kralja.

Minister Mirko Komnenović bo po dogovoru z omenjenima gospodoma položil te dni venec na grob pokojnega kralja Aleksandra na Oplencu.

Kraljeviča Tomislav in Andrej v Rumuniji

Beograd, 9. novembra. AA. Nj. Vis. kraljeviča Tomislav in Andrej **sta odpotovala danes ob 18.30 v Rumunijo. Nj. Vel. kraljica se je pripeljala v pristanišče z Nj. Visknezom namestnikom Pavlom. Prišli so tudi kraljeva namestnika dr. Radenko Stanković in dr. Ivo Perović, predsednik vlade dr. Stojadinović, dvorne dame ter civilni in vojaški dom Nj. Vel. kralja.**

Kongres ljudskih univerz

Beograd, 9. novembra. p. Na Kolarčevi univerzi se je pričel danes popoldne kongres ljudskih univerz. Maloštevilne delegate je pozdravil univerzitetni profesor dr. Aleksander Belić, ki je orisal veliko vlogo ljudskih univerz v ljudski prosveti. Bivši prosvetni minister dr. Milan Grol je v svojem govoru omenjal zadužbino Kolarčeve univerze in orisal njeno zgodovino in njen razvoj. Nato so sledila poročila posameznih delegatov o delovanju pokrajinskih ljudskih univerz v preteklem poslovnem letu. Kongres se bo jutri nadaljeval.

INSERIRAJTE V „JUTRU"

Aljehin vodi

Amsterdam, 9. novembra. g. V tekmi za šahovsko prvenstvo je v prekinjeni 16. partiji danes zmagal dr. Aljehin nad Euwejem. Stanje je sedaj naslednje: dr. Aljehin 6, Euwe 5, neodločenih iger 5.

Uspeh BSK v Parizu

Pariz, 9. novembra. d. Naš državni prvak BSK je po svoji tekmi v Edinbourghu odpotoval v Pariz, kjer je danes nastopil proti Racing Clubu. Po lepi igri je zasluženo zmagal s 3 : 2 (1 : 2). Beograjčani so bili zlasti v drugem polčasu v premoči.

Vremensko poročilo

Novosadska vremenska napoved za nedeljo: Zjasnitev na vzhodu.

Zagrebška vremenska napoved za danes: Pretežno oblačno, nestalno z lokalnimi nevihtami. Sprva še toplo, pozneje hladnejše.

Dunajska vremenska napoved za nedeljo: Nobene bistvene izpremembe deževnega vremena.

Severno abesinsko bojišče

Črno označeni kraji so bili že pred petkom v italijanskih rokah. V petek so se jim pridružili še Makala, Hazemen, Majmakden in Dolo.

Naši kraji in ljudje

Stoletnica rojstva skladatelja Davorina Jenka

Davorin Jenko, ki se je pred sto leti rodil v Dvorjah pri Cerkljah na Gorenjskem, je značilna osebnost iz dobe našega narodnega prebujenja. Ko smo Slovenci prihajali k zavesti svoje samostojnosti in pravice do polnovrednega življenja, smo morali po neki dušeslovni potrebi iskati moralnega oporišča, kajti čakala nas je borba z velikim in močnim nasprotnikom. Pred tako silo se narod ne sme zavedati svoje majhnosti. Oporišče so našli naši preporoditelji in buditelji v slovanski misli. Zato vidimo pri večini naših osebnosti izza te dobe živo zanimanje za Slovane in slovanstvo.

Tudi Davorin Jenko je bil med njimi. Zato je z veseljem obrnil, kakor bi rekli v tistih časih, čolnič svojega življenja na slovanski jug. Postal je pionir glasbenega življenja v Srbiji. Na njegovih temeljih so pozneje gradili Mokranjac in vsi drugi srbski glasbeniki. Jenko je že za časa svojih

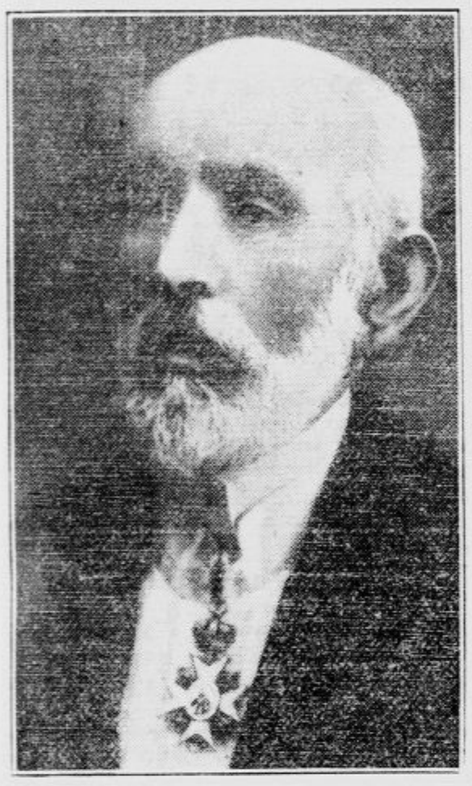

dunajskih študij uglasbil več srbskih pesmi, izmed katerih je na pr. »Što ćutiš, Srbine tužni« dosegla izredno popularnost in sodi med ponarodele popevke. Jenko je uglasbil Slovencem narodno Himno »Naprej zastava slave«, najboljšo našo budnico, ki je šla daleč po svetu; ob njenih zvokih so l. 1866. pruske čete vkorakale na Češko, njen bodrilni ritem je vlival pogum ruskim vojakom, ko so zavzemali Plevno. Jenko je tudi uglasbil na besedilo svojega šefa v beograjskem gledališču Djordjevića srbsko kraljevsko himno »Bože pravde«. Ko sta se po l. 1918. srbska in slovenska himna zlili s hrvaško, sta bili dve tretjini jugoslovenske himne Jenkovi: njegovo ime in pesem simbolično vežeta Srbe in Slovence.

Dva Slovenca sta imela velik vpliv na srbsko kulturo: Jernej Kopitar je bil mentor Vuka Karadžića, njegov svetovalec v zmagoviti jezikovni reformi, ki je ustvarila jezikovno podlago edinstva Srbov in Hrvatov. Davorin Jenko pa je utemeljil in razširil srbsko glasbeno kulturo in posebej še gledališko glasbo v Beogradu.

To so Jenkove, lahko bi rekli, kulturnopolitične zasluge, ki izhajajo iz njegove izrazito buditeljske in v slovansko širino usmerjene osebnosti. Davorin Jenko je umrl štiri leta prezgodaj: tako ni doživel dogodkov, ki bi ga obsinili z radostjo starca Simeona: Sedaj odpusti svojega slugo, Gospod, ker so moje oči videle prihod svobode. Ni učakal dne, ki je potrdil njegovo življenjsko pot, katera je vodila mladega Gorenjca tja, kamor teče Sava in kaže zemljepisno in politično gravitacijo slovenske zemlje. Skladatelj pesmi o tužnem, moičečem Srbu je umrl v dneh, ko so bile srbske ustne najbolj stisnjene in srca najbolj ogorčena — takrat, ko so avstrijske čete besno napadale Beograd. Tudi Jenkov Beograd. Zakaj ta vpokojeni srbski kraljevski kapelnik je pustil v tem mestu okrog 50 najlepših let svojega dolgega in plodovitega življenja.

★

Davorin Jenko se je rodil 10. novembra 1835 (po Premrlu v Slov. biogr. leksikonu tega dne, po M. Mahkotovi v pravkar izšli jubilejni brošuri pa dan prej) v vasici Dvorje v cerkljanski fari. Krvavec je bil nema priča njegovih otroških let; v tej krasni podalpski pokrajini se je ob počitnicah — prav kakor Simon iz Podreč — navduševal za slovensko zemljo, sem je rad prihajal iz Daljnega Beograda. V cerkljanski šoli so mu dali poduhati prvo učenost, potem se je šolal v Kranju in v Ljubljani; tu se je likal vso nižjo gimnazijo in tu sta mu dva častitljiva pionirja slovenske glasbe — Gašpar Mašek in Gregor Rihar — vlivala v glavo prve pojme o kraljestvu zvokov. Višjo gimnazijo je Jenko dovršil v Trstu, kjer sta ga v glasbi poučevala Ricci in Sinic. L. 1859. se je vpisal na dunajsko pravno fakulteto, vendar je rajši posedal nad instrumenti in notami, kakor pa nad suhoparnimi paragrafi. V Slovenskem pevskem društvu, ki so ga tvorili Slovenci, Hrvatje, Srbi, Bolgari in Čehi, je postal pevovodja; organiziral je takrat običajne »Besede« in se navduševal za široko slovansko misel. V tem času je uglasbil vrsto budnic in v dunajska leta pada tudi nastanek himne »Naprej zastava slave«, čije 75 letnica je potekla letos.

Po dovršenih pravnih in glasbenih študijah na Dunaju se je vrnil v domovino. L. 1862. ga je srbski skladatelj Kornelije Stanković pridobil za pevovodjo srbskega cerkvenega pevskega zbora v Pančevu. Odšel je tja in ostal do l. 1865. Tu je globoko prodrl ne le v vzhodno liturgično glasbo, marveč tudi v srbsko narodno melodiko in se tako pripravil za velike naloge, ki so ga čakale v Beogradu. Ko je l. 1865. prevzel v prestolnici Srbije mesto pevovodje »Prvega beogradskega pevačkoga društva«, je bil že na glasu kot glasbenik velikega formata. Ta zbor je vodil do l. 1870. Tega leta je kapelnik pravkar otvorjenega »Narodnega pozorišta«. Pomemben datum v Jenkovem življenju. Odprlo se mu je novo polje. Marsikje je bilo treba orati ledino in vrli Gorenjec se ni ustrašil dela. Predelaval je tuja dela za okus gledališko mlade srbske publike, pisal glasbene vložke za domače spevoigre, bil na razpolago za vse, kar je moglo koristiti gledališču: večno razgiban, neumorno delaven. Spisal je celo domačo opereto »Vračara ili Baba Hrka«, ki so jo slovesno uprizorili l. 1882. ob proglasitvi Srbije za kraljevino.

V gledališču je deloval Jenko polnih 32 let, do vpokojitve l. 1903. V praških »Nar. Listih« so pravkar izšli spomini na Jenka in Velo Nigrinovo iz peresa inž. J. Zd. Raušarja, ki je v osemdesetih letih deloval kot kemik v Srbiji. Inž. Raušar pripoveduje, kako močan vtisk so zapustile v njem slovenske popevke, zlasti še budnica »Naprej zastava slave«. Nato pravi: »V Beogradu me je navdalo veliko veselje, ko sem lahko osebno spoznal Davorina Jenka in bil navzoč pri njegovem dirigiranju v Narodnem gledališču. Bil je namreč kapelnik beograjskega odra in sem ga zelo pogosto srečaval v gledališču, na koncertu, na sprehodu in drugod. Kajpak, takrat je bil že star, vendar še dovolj čil, da je lahko še dalje opravljal svojo funkcijo. Kolikor se spominjam, je bil srednje postave in okroglo obličje so mu krasili »kotletki«. Hodil je počasi, kakor je navada pri starih gospodih«. Inž. Raušar, ki je služboval tudi v Pančevu, omenja Jenkovo tamošnje delovanje, ki je bilo prebivalstvu še takrat v dobrem spominu.

Po vpokojitvi je Jenko ostal v Beogradu, vendar je v poletja vedno prihajal na domača tla. Ko se mu je približal pozni večer življenja, se je nastanil v Ljubljani in tu 25. novembra 1914 izdihnil svojo dušo. Pokopan je pri Sv. Križu.

Davorin Jenko je bil ustanovitelj in pravi član Srbske kraljevske akademije, častni član številnih društev, med njimi Ljubljanske Glasbene Matice. Ljubljanski spomenik hvaležnosti v Matičnem parku bo danes izpopolnil spominski steber, ki ga odkrije mestna občina pred Jenkovo smrtno hišo.

★

Davorin Jenko ostane trajno v naši kulturni zgodovini: kakor da je videl prihajati bodočo tesno skupnost, je ustvarjal za Slovence in za Srbe in to, kar je ostalo za njim, bodo skupno varovali vsi Jugosloveni. Bil je za svojo dobo samonikel in močan glasbenik, velik glasbeni pionir, zaslužen organizator. Pripravljal je kot neumoren orač tla za one, ki so lažje sejali in želi na njivi narodne glasbene kulture.

KINO UNION
Telefon 22-21
Film prelestne lepote — čudovitih igralcev — film globokih človeških čustev je:
„Tako je končala ljubezen...“
Nedosegljiva **Paula Wessely** kot princesa Marija Luiza. — Mojstrski **Gustav Gründgens** kot knez Metternich. — Možat **Willy Forst** kot vojvoda Modenski. — Zagonetna **Erna Morena** kot cesarica Jozefina.
REZERVIRAJTE VSTOPNICE od 11—12.30 in od 15. ure dalje.
Danes ob 15., 17., 19., 21. uri

Naši pevci na Češkem

Novi uspehi Slovenskega vokalnega kvinteta

Pardubice, 7. novembra.

Po dobro prestanem krstu v Brnu se je odpeljal Slovenski vokalni kvintet 5. t.m. v Pardubice ob Labi in Chrudinki. V Pardubicah so nas pričakovali že pri prihodu brzega vlaka, mi pa smo se zaradi neljube zapreke prigugali šele z osebnim vlakom sredi popoldneva. Podpredsednik pardubiške ČJ lige g. Kroužel s tajnico go. Mikeševo in z nekaterimi člani domačega okteta nas je prisrčno sprejel in takoj po sprejemu smo z avtobusom odpotovali po lepih cestah v bogato industrijsko mesto. Pred Grand hotelom nas je ljubeznivo pozdravil 75-letni predsednik ČJ lige, pesnik in pisatelj inž. Jos. Raušar, ki je dolgo živel v predvojni Srbiji, kjer je imel znanstvo s skladateljem Mokranjcem, pesnikom Jovanovićem-Zmajem in raznimi drugimi našimi odličniki. Na kolodvor ljubezniví starček ni mogel priti, ker je šele prejšnji dan vstal iz bolniške postelje.

Ker nismo čutili utrujenosti, smo se radi odzvali povabilu ljubeznivih gostiteljev ter se v udobnih vozilih odpeljali v 8 km oddaljeni Kunjetički grad na gori istega imena. Med potjo smo občudovali lepe stavbe v mestu, številne tovarne za sladkor, pivo, cikorijo, poljedelske stroje, pecivo in smodnik. Mestu bi prisodil, da ima preko 40.000 prebivalcev pa jih ni toliko. V nekaj minutah smo se po asfaltirani cesti vzpeli do razpadajočega gradu, ki ga hočejo sedaj otet, pred razpadom. Streho so že uredili, sedaj pa obnavljajo stolpe in notranje prostore, iz katerih je čaren pogled na jug proti Chrudimu in Železnim goram ter na vso bogato, nekoliko valovito ravnino. V gradu je že urejen bogat muzej raznih zgodovinskih spomenikov in arheoloških dragocenosti. Tam imajo spravljeno tudi dragoceno žaro s pepelom pisateljice Božene Vikove-Kunjetičke. Nad 47.000 obiskovalcev že beleži spominska grajska knjiga, v kateri smo se seveda tudi mi ovekovečili. Po obisku gradu smo hitel, nazaj v mesto in v lepi dvorani muzeja obrtno-industrijske zbornice poleg Grand hotela smo drugič stopili na koncertni oder pred silno hvaležno občinstvo, ki je kljub predstavi v gledališču napolnilo prostorno dvorano. Naša pesem je tu še bolj učinkovala, kakor v razvajenem velikomestnem Brnu. Liga nam je tudi tu poklonila venec s krasno jugoslovensko trobojnico. Venec nam je izročila ligina tajnica ga. Mikeševa, naša ožja rojakinja iz Kamnika, ki živi v tem mestu že 12 let. Med odmori je oblegalo občinstvo naše pevce v umetniški sobi ter jih prosilo za podpise.

Pri večerji po koncertu se je razvila med igranjem jazza in menjajočim se petjem domačega okteta ter našega kvinteta neprisiljena, domača družabnost, ki bi lahko trajala kar naprej, da nas ni klicala dolžnost in odgovornost. »Šesto kolo«, ki spremlja slov. pevsko petko na tej svatovski poti, nima niti dosti posla, da jo spravi pravočasno v postelje, ker se čuti vsak član skrajno odgovornega za celoto in je ves njen uspeh odvisen od popolnoma zdravega grla vsakega posameznika.

Približali smo se že tretji točki — malemu Turnovu sredi takozvanega »Češkega raja«, ob reki Jizeri, od koder je le še 40 km v Nemčijo. ČJ liga, ki je bila ustanovljena šele letošnjo pomlad, nas je po svojemu predsedniku g. V. Pecini, tajniku Formaneku, blagajniku Volancku in soprogi svetnika Latzelovi nad vse prijazno sprejela ter nas odvedla v hotel »Slavija«. Z ljubeznivimi gostitelji smo napravili avtomobilski izlet v kopališče Sedmihorsky, ki se nahaja že sredi romantičnega »Češkega raja« v Lizerskih gorah. Kopališče seveda sedaj sameva, Turnovci pa še radi zahajajo tja na dobro belo kavo, s katero so tudi nas pogostili. Napravili smo še kratek izprehod skozi divje šume mimo izglodanih, v nebo štrlečih skal pod divni grad »Hruba skala«, lastnino bivšega avstrijskega zunanjega ministra Ehrenthala, potem pa smo se morali vrniti nazaj v mesto. Predsednik lige g. Pecina nam je mimogrede razkazal v svojem prijaznem domu svojo bogato zalogo dragih kamnov, brusilnico in tvornico znakov ter obdaroval vsakega z brušenim kamnom meseca njegovega rojstva. V tej delavnici se izdelujejo tudi značke POČ (Pevecke obce česke) z vdelanimi granati, s katerimi se ponašajo tudi nekateri naši pevci. G. Pecina je velik prijatelj Jugoslovenov. V njegovi sobi visi vse polno diplom iz Jugoslavije. Med njimi prevladuje sokolske. Odlikovan je bil tudi z redom sv. Save II. razreda.

Na koncertu v prostorni, zelo akustični dvorani Sokolskega društva so bili prizori kakor v Pardubicah. Profesorski zbor realne gimnazije z ravnateljem Turečkom, ki nas je tudi spremljal v »češki raj«, učiteljstvo pod vodstvom šolskega inspektorja, častniki in ostalo občinstvo je bilo naravnost očarano od petja kvintetovcev. Med odmorom nas je pozdravil gvardijan frančiškanskega samostana pater Pavel Madrašek, ki se je z nami kar po slovensko razgovarjal in tudi prepeval naše pesmi. Ljubeznivi gospod je namreč študiral bogoslovje v Ljubljani. Liga nam je tudi po tem koncertu poklonila lovorov venec in dragoceno knjigo o »Češkem raju«. Uspeh naših pevcev bo, kakor kaže, zelo velik.

Slovenski vokalni kvintet bo nastopil v ponedeljek 11. t. m. na radio programu Prage ob 15. Pel bo 25 minut.

Pri slabem teku,
zagatenju črevesja, poživlja ena čaša naravne
FRANZ-JOSEFOVE
grenčice — pokvarjeno prebavo in očisti črevesni kanal.

MR. BAHOVEC
PLANINKA ZDRAVILNI ČAJ
Za **čiščenje krvi**
„Planinka“ - čaj
MR. BAHOVEC.
Paket Din 20.— v lekarnah.
Reg. S. Br. 2007/8. II. 1932.

Vinogradniki v Prlekiji

Jeruzalem, 7. novembra

V Prlekiji je glavna rastlinska kultura vinska trta, a naši vinogradniki preživljajo hude čase. Letošnja vinska letina je obilna in kakovostno dobra, dasi je bila mesec dni pred trgatvijo toča, ki je napravila zlasti v vinogradih okoli Jeruzalema precejšnjo škodo.

Semkaj prihajajo razni trgovci, ki plačujejo vino po nizkih cenah. Marsikateri vinogradnik je moral prodati svoj pridelek takoj izpod stiskalnice po zelo nizki ceni, ker ga je k temu prisilila denarna stiska. Naše vinogradništvo sploh zelo trpi, ker ga ubija konkurenca cenejših, četudi kvalitetno slabših dalmatinskih, banatskih in sremskih vin. Svetovnoznana jeruzalemčan in ljutomerčan nimata trga. Obdelovanje vinske trte je pri nas mnogo dražje kakor na jugu, zato se naša vina ne morejo prodajati za isto ceno. Naši vinorodni kraji tonejo leto za letom v večjo stisko. Nekdaj smo prodajali presežke svojih vin avstrijskim, češkim in celo nemškim trgovcem, a danes teh trgovcev ni več.

Za enkrat je kupčija z vinom domala ustavljena, kar je pripisovati temu, da se mošt še ni očistil, delno pa špekulaciji trgovcev, ki čakajo spričo obilne letine na padec cen. V naše kraje prihajajo posamezni gostilničarji, ki sklepajo kupčije za lastne kleti in plačujejo kaj različno od 2 Din navzgor do 5 Din, posebna vina pa še draže. Teh trgovcev pa ni mnogo, zato čakajo vina še dalje v zidanicah.

Zima je pred durmi. Šolska mladina nima prepotrebne obleke in obutve. Starši ne morejo kupiti otrokom niti najnujnejših reči za šolo, dokler ne prodajo svojega vina. Vedno je pesem ista: »Samo da bi prodali vino«. Kako naj plača naš kmet v redu davke, če nima denarja niti za življenje! Obupno je njegovo stanje. Vsekako bi bilo potrebno, da bi naša oblast zainteresirala veletrgovce in druge interesente za naše vino. Glas gre od ust do ust: »Dvignite cene pridelkom, privedite kupce za vino, pa bomo radi poravnali svoje obveznosti«. Naš človek rad plača davek, ker se zaveda, da v tem tiči tudi njegov obstoj, pri sedanjem stanju pa mu je to skoro onemogočeno.

Pri tej hudi stiski pa nas obiskujejo še druge nadloge. Mrzlo in deževno vreme je prineslo v naše kraje davico, ki se je razširila že daleč naokoli. Mnogo hiš je že kontumaciranih. Pričakovati je, da se bo šola v Humu zdaj, zdaj zaprla. Delavcu Magašu Jožefu sta v razdobju treh dni umrla oba otroka, učenca narodne šole na Humu pri Ormožu.

Nova „Aida“

V operi so v polnem teku temeljite priprave za čim dostojnejšo izvedbo Verdijeve nesmrtne Aide. Dirigent dr. Švara me je opozoril na to in povabil k eni zadnjih skušenj. Rad sem se odzval, predvsem zavoljo Olge Oljdekopove, ki mi je imponirala kot Leonora v Troubadourju; v Aidi poje naslovno vlogo. Imam v dveh in pol letnikih glasbene revije »Zvuk« vsa poročila beograjske opere in iz beograjskih koncertnih dvoran in predno sem šel k skušnji, sem si prebral ocene o njej, ker se mi zdi vredno opozoriti našo operno publiko na to, da smo dobili z Oljdekopovo operno solistko velikega formata, krasnega glasu, visoke pevske kulture in prvovrstno

igralko. Rojena je Rusinja, obvlada perfektno srbohrvaščino in je na najboljši poti, da bo kmalu tudi slovenščino. Aido bo pela že v slovenščini. V Beogradu, kjer je bila doslej angažirana, je kreirala poleg Leonore (v Troubadourju) Amelijo (Ples v maskah), Elizabeto (Tannhäuser), Jaroslavno (Knez Igor) in Loto (Werther). Poleg opere se je v Beogradu živo udejstvovala na koncertnem odru in v radiu, priredila je z velikim uspehom svoj lastni solopevski koncert. Vse beograjske ocene o njej so polne hvale, dr. Milojević mi je ob priliki svojega bivanja v Ljubljani govoril o Oljdekopovi v superlativih in je obžaloval, da je Beograd izgubil tako umetnico. Sedaj studira tudi že glavno vlogo kraljice v Wagner-Regènyjevem »Kraljičinem ljubimcu« (Maria Tudor), nato bo pa začela Dim. Šostakovičevo »Lady Macbeth« (Katerina Izmajlova). Po vsej priliki bo letos sodelovala še v »Pikovi dami« in v »Plesu v maskah«. Vse te vloge bo pela v slovenščini. Slavko Osterc.

Zmagovalci nevarnega razbojnika

Nevarnega zločinca Franceta Omerzo so, kakor znano, zalotili orožniki postaje Dobrne. Te vzorne organe javne var-

nosti vidimo na slikah. Prvi je poveljnik postaje g. Franc Stepančič, drugi orožnik g. Franc Županc, ki je zadel razbojnika v desno roko, tretji pa orožnik g. Danilo Čuk. Kakor smo že poročali, si razbojnik ni sam vzel življenja, temveč je bil smrtno zadet od strela iz orožniške puške. Ko ga je ranil orožnik Županc, je sicer naperil samokres proti sebi, v istem trenutku pa ga je pogodil tudi strel iz orožniške puške. Kroglo iz puške so pri obdukciji našli v njegovi glavi. Orožniki postaje Dobrne so bili že nekajkrat pohvaljeni zaradi požrtvo-

valnega izvrševanja varnostne službe, z izsleditvijo in premaganjem nevarnega razbojnika pa bodo gotovo še deležni posebnega zasluženega priznanja.

KINO UNION
TEL. 22—21.
Danes ob 10.30 — Jutri ob 14. uri
MLADINSKA MATINEJA
s pravljičnim filmom
Janko in Metka
Film za Vaše otroke in za Vas. — Vsi sedeži so spet po 4.50 Din.

Tu Vam je
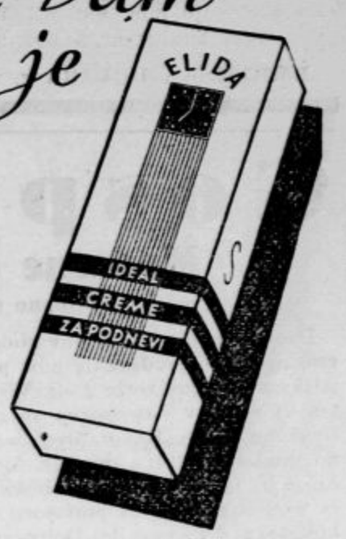

— nova Elida Ideal-krema. Ona je „ideal“ izbirčnih žen... jim pomaga, da so zmeraj lepe, vedno negovane, kakor je treba. Zakaj to je novo na njej:
izboljšana kakovost
požlahtnjen vonj
povečana tuba
popoln učinek
Ona se vleze takoj v kožo — odpravi, ker ima v sebi „hamamelis virginica“ majhne poškodbe na polti, nečistoto in velike kožne znojnice. Ona je idealna podlaga za puder — varuje pred prahom, vetrom in slabim vremenom — napravi polt medlo in enakomerno lepo.
NOVA
ELIDA IDEAL KREMA
BREZ MAŠČOBE in ELIDA CITRON COLD CREAM za čiščenje in prehrano kože

KINO SLOGA
Ljubljanski Dvor Telef. 2730
Premiera Ufine razkošne operete
OSREČI ME!
Harald Paulsen, Else Elster, Sandrock Romanovsky in R. A. Roberts
Najnovejši Foxov zvočni tednik.
danes ob 15., 17., 19. in 21. uri.
Predstave:
Dop. ob 10.30 matineja z enotnimi cenami **Din 4.50** na poljubnem sedežu **Dr. Franckova** zimskošportna šala bele opojnosti
LJUBEZEN V SNEGU.
Walter Riml in Guzzi Lantschner v glavnih vlogah.
Smučarji! Ne zamudite tega filma!

Pet knjig za 20 Din vam da edino Vodnikova družba

NOVOST v prehrani naše dobe je:
»NAŠ ČAJ«, mešanica domačih čajnih rastlin
NAJBOLJŠI NADOMESTEK za INOZEMSKE ČAJE
Po odobrenju min. soc. pol. in nar. zdravja od 11. maja 1935. leta. S. br. 14.004. STAVLJA V PROMET:
KMETIJSKA DRUŽBA r. z. z o. z. V LJUBLJANI

NAŠ ČAJ

»NAŠ ČAJ« za vse: ženske in moške, za odraslo deco in majhne otroke.
Je pravi družinski čaj iz naših domačih čajnih zelišč.
Pijte ga zjutraj in zvečer, dopoldne in popoldne in ob vsaki drugi priliki.
Vsi so zadovoljni, vsi ga hvalijo!
»NAŠ ČAJ« zahtevajte v vseh prodajalnah.

Gospodarstvo

Moderne oblike javnega kredita

Nastopno predavanje priv. doc. dr. Vl. Murka

Danes opoldne je imel v zbornični dvorani nastopno predavanje novi priv. docent Aleksandrove univerze g. dr. Vladimir Murko, ki se je v inozemstvu specializiral za finančno pravo. Kakor pred dnevi nastopno predavanje priv. doc. dr. Stojana Bajiča, je bilo tudi to izborno obiskano. Navzoči so bili skoraj vsi profesorji pravne fakultete z dekanom dr. Dolencem na čelu, prav tako tudi številni profesorji in docenti ostalih fakultet. Iz Prage je prispel na prvo vseučiliščno predavanje svojega sina univ. prof. dr. M. Murko, predsednik Slovanskega instituta, prisoten je bil podban v p. dr. O. Pirkmajer, mestni predsednik dr. Ravnihar, češkoslovaški konzul Minkovsky, dalje številni predstavitelji gospodarskih krogov, odborniki Češkoslov. — jugoslov. lige s predsednikom dr. E. Staretom na čelu in številni drugi intelektualci; posebno lepo je bila zastopana tudi akademska mladina.

Predavanje mladega docenta je otvoril s pozdravnim nagovorom dekan juridične fakultete dr. iur. et h. c. Metod Dolenc, ki je izrazil veselje, da dobiva fakulteta čedalje več znanstvenega naraščaja.

Predavateljeva skrbno zasnovana in gladko podana izvajanja so obravnavala probleme javnega kredita. Predavatelj, ki je že z dosedanjimi spisi pokazal prodoren pogled v sodobno finančno vedo, je v uvodu poudarjal, da se današnja finančna politika držav vedno bolj oddaljuje pojmovanju finančne vede 19. stoletja, ki je smatrala javne kredite za javno zlo. Obveljalo je kompromisno mnenje Leroya Beaulieua, da je javni dolg koristen, ako se uporabijo koristna sredstva, ki so bila ž njim pridobljena. Pravilo, da je najemanje posojila za redne potrebščine in izdatke nedopustno, je finančni teoriji in praksi takisto podvrženo kompromisnim rešitvam in države se v svoji povojni finančni politiki pogosto zatekajo k javnim kreditom. Ta praksa se je udomačila tudi v drugih javnih korporacijah, zlasti pri občinah.

Mladi znanstvenik je nato podrobno razčlenil sam problem kreditnega gospodarstva držav in občin predvsem v zvezi z investicijsko politiko in posebej še v zvezi z brezposelnostjo, s sanacijskimi posegi v povojno bančništvo i t. d. Nedvomno ima sedanja gospodarska kriza velik vpliv na državno finančno politiko, saj morajo države osobito z investicijskimi deli omejevati njene pogubne posledice in tako preko omiljevanja brezposelnosti povečavati celoten obtok gospodarskega življenja. Predavatelj je prikazal s finančno - znanstvenega vidika problem kratkoročnega, srednjeročnega in dolgoročnega posojila in njih funkcijo v budžetni politiki sodobne države. Bavil se je z vprašanjem letečih dolgov, naložbe rezerv delniških družb v državne papirje, komunalnih obligacij, menične zadolžitve države in občin i. t. d. Posebej je prikazoval najnovejše finančno - politične ukrepe Nemčije, kjer sedanji režim samo nadaljuje poskuse prejšnjih vlad, da z javnimi deli pobijajo brezposelnost. Prav tako je govoril načelno o potrebah in sredstvih bančnih sanacij z uporabo javnega kredita in sploh v vseh ostalih načinih javnega zadolževanja.

Povečanje državnih nalog in nalog javnih korporacij — je zaključil predavatelj — je povzročilo potrebo, da se na čim manj občutljiv način preskrbi kritje na novo povzročenih izdatkov. Večja potreba je zahtevala, da se viri javnega kredita izrabijo v mnogo večji meri kakor pred vojno, in pri tem so segle javne korporacije po oblikah, ki so bile v finančni zgodovini delno že pozabljene, delno pa predstavljajo nove možnosti. Tudi Jugoslaviji še ostaja odprta marsikatera pot za pridobivanje sredstev, ki so potrebna za to, da se prebrede sedanja kriza. Uporaba dolgoročnega javnega kredita za izboljšanje gospodarskega položaja je v zvezi s pametno investicijsko politiko vsekako najidealnejša naloga vsake vlade.

Predavanje je bilo sprejeto s splošnim odobravanjem in nešteti znanci so priv. doc. dr. Murku s priznanjem in čestitkami stiskali roko, želeč mu trajnih uspehov na srečno započeti poti vseučiliščne karijere.

Mestna fiskalna bremena

V »Beograjskih opštinskih novinah« objavlja šef proračunskega odseka mestnega poglavarstva v Beogradu dr. Aranitović obširno razpravo o proračunih mestnih občin, ki je posebno zanimiva v drugem delu, ki obravnava dohodke mestnih občin in obremenitev občanov zaradi občinskih fiskalnih bremen. Pisec objavlja zanimiv taelaričen pregled fiskalne obremenitve mestnega prebivalstva po proračunih za leto 1935/36, ki navaja višino fiskalnih bremen (doklada, trošarine in takse) in obremenitev s temi davki, ki odpadejo na posameznega prebivalca, kakor sledi:

	Fiskalno breme			povprečno na preb.
Ljubljana	34.5	mil.	Din	**577.60 Din**
Beograd	118.1	»	«	**494.50 »**
Zagreb	88.1	»	«	**474.50 »**
Osijek	18.4	»	«	**456.00 »**
Maribor	14.3	»	«	**431.90 »**
Dubrovnik	7.4	»	«	**395.10 »**
Split	15.9	»	«	**363.10 »**
Sarajevo	22.8	»	«	**291.90 »**
Banja luka	5.3	»	«	**237.50 »**
Subotica	23.8	»	«	**237.40 »**
Skoplje	15.6	»	«	**227.67 »**
Niš	5.5	»	«	**155.50 »**
Bitolj	4.6	»	«	**137.80 »**

Kakor nam kaže gornja tabela, je **ljubljansko prebivalstvo v primeri s prebivalstvom ostalih večjih mest v naši državi z občinskimi fiskalnimi dajatvami najbolj obremenjeno**, kajti na posameznika v Ljubljane odpade povprečno 577.60 Din fiskalnega bremena na leto. Za Ljubljano sledi Beograd z nekaj manj nego 500 Din, vendar je tu treba upoštevati, da Beograd nima banovinskih fiskalnih bremen, ker je področje mesta Beograd izven banovin in gre prav za prav pri gornji številki za obremenitev ,ki bi pri nas ustrezala skupni obremenitvi od strani občine in banovine. Zato so avtonomna (občinska in banovinska) fiskalna bremena v Beogradu mnogo manjša nego v večini mest v naši državi. Na tretjem mestu je Zagreb, kjer znaša povprečna obremenitev z občinskimi fiskalnimi bremeni že za preko 100 Din manj nego v Ljubljani. Na četrto mesto pride Osijek, na peto pa Maribor. V vseh ostalih mestih pa je občinsko fiskalno bremen izpod 400 Din in celo izpod 300 odnosno 200 Din.

Avtor primerja tudi številke glede zneska, ki odpade na posameznega prebivalstva od vseh občinskih dohodkov, torej fiskalnih in nefiskalnih. Tu pridejo v poštev predvsem tudi dohodki mestnih podjetij. V tej primerjavi pride na prvo mesto Maribor, na drugo Beograd, na tretje Ljubljana, in na četrto Zagreb. Maribor ima namreč relativno najbolj razvita mestna podjetja ,saj odpade tam od skupnih dohodkov le 30.3% na fiskalna bremena, vse ostalo pa na dohodke mestnih podjetij in ostale dohodke, ki jih ni smatrati za fiskalna bremena, t.j. na dohodke kjer občan dobi za plačani denarni znesek neke vrste protiuslugo. V Beogradu odpade na fiskalne dohodke 38% vsega proračuna, v Zagrebu 42.5%, v Ljubljani 47%, v Osijeku 56.9%, v Subotici 71.7% itd.

Doklade na neposredne davke predstavlja v Beogradu le 4.1% vseh dohodkov (fiskalnih in nefiskalnih), v Mariboru 6.3%, v Ljubljani 9%, v Zagrebu 16%, v Sarajevu 14%, v Subotici 34% itd.

Trošarine igrajo največjo vlogo v večini mestnih proračunov. V Bitolju predstavljajo 53% vseh dohodkov, v Sarajevu 45%, v Ljubljani 26%, v Zagrebu 21%, v Beogradu 24%, v Mariboru pa le nekaj manj nego 8%.

Največji čisti dohodek ob občinskih podjetij ima Zagreb ker znašajo čisti dohodki mestnih podjetij po proračunu 17.4 milijona Din. Mariborska mestna podjetja dajejo po proračunu 7.2 milijona Din, ljubljanska 6.1 milijona Din in beograjska 5.8 milijona Din. Največji dohodek od ljubljanskih mestnih podjetjih ima vodovod, ki daje po proračunu 3.2 milijona Din čistega dohodka. Tu pa je treba pripomniti, da predstavljajo dohodki ljubljanskega vodovoda v pretežni večini fiskalno breme v obliki visoke vodarine. Zagrebška občina ima od vodovoda le 150.000 Din dohodkov, beograjska pa celo izgubo 5.8 milijona Din.

Dr. Aranitović ugotavlja, da je v naših mestih občinsko fiskalno breme mnogo večje nego fiskalno breme države. Dočim država povprečno obremenjuje vsakega prebivalca s 357 Din fiskalnih bremen na leto, se v največjih naših mestih občinsko fiskalno breme, ki odpade povprečno na prebivalca, znatno dviga preko tega zneska. K tej ugotovitvi pa je treba pripomniti, da je seveda državno fiskalno breme, ki ga nosi prebivalstvo v mestih, neprimerno večje, nego znaša povprečje za vso državo Pritrditi pa moramo piscu, da bi bila potrebna večja javna in zakonska kontrola finančnega gospodarstva mestnih občin, ker gre vendar za znatna bremena, ki jih mestne občine nalagajo svojim občanom.

Tretji del razprave je posvečen izdatkom mestnih občin, kjer loči avtor predvsem osebne izdatke od materialnih izdatkov. Iz številk, ki jih navaja v tabelaričnem pregledu glede osebnih izdatkov za splošno občinsko upravo v posameznih mestih, je razvidno (če te številke primerjamo s številom prebivalstva), da odpade povprečno na enega prebivalca v Ljubljani 268 Din za osebne izdatke splošne mestne uprave, v Osijeku 247 Din, v Beogradu 179 Din, v Zagrebu 168 v Splitu 129 Din, v Mariboru 120 Din, v Sarajevu 122 Din in v Skoplju 77 Din. Osebni izdatki za splošno občinsko upravo so torej v Ljubljani relativno najvišji, seveda pa zaradi nepreglednosti mestnih proračunov, kjer so pogosto med materialnimi izdatki prikriti osebni izdatki, ni mogoče dosela točno ugotoviti resnično stanje.

Zopet povečanje klirinškega salda z Nemčijo

Iz najnovejšega izkaza Narodne banke o stanju aktivnih kliringov je razvidno, da se je v preteklem tednu **znova povečal saldo naših klirinških terjatev v Nemčiji**, kar je očitno v zvezi s povečanim izvozom glede na jesensko izvozno sezono. Dne 7. t.m. je znašal neizravnani saldo v kliringu z Nemčijo **331.5 milijona Din** nasproti 322 milijonov pred enim tednom in 317 milijonom pred 14 dnevi. Naši izvozniki morajo na izplačilo čakati po 6 mesecev.

V kliringu z Italijo se je italijanski klirinški dolg za malenkost dvignil, in sicer na 171 milijonov Din nasproti 170 milijonom pred enim tednom in 175 milijonom pred 14 dnevi. Kakor poročajo iz Beograda odklanja Narodna banka vplačilo na klirinški račun v Rimu za vse zneske, kjer gre za predplačila, ker bi taka predplačila le povzročila povečanje salda. Glede na sklepe sankcijskega odbora v Ženevi je postalo vprašanje kliringa z Italijo posebno aktualno. Predvsem gre za vprašanje, kako likvidirati narasli saldo. Po najnovejših vesteh iz Ženeve je pričakovati, da bomo dobili garancije za to, da naše terjatve ne bodo izgubile na vrednosti. V kliringu z Italijo morajo sedaj naši izvozniki čakati 96 dni.

V kliringu z **Bolgarijo** znaša naša terjatev 0.63 milijona Din (kakor prejšnji teden), in je treba čakati 72 dni. V kliringu s **Turčijo** znaša saldo 314.000 francoških frankov, doba čakanja pa 33 dni. Klirinški saldo z **Romunijo je sedaj docela izravnan**, in sicer na ta način, da so romunske petrolejske tvrdke na prizadevanje Narodne banke izvozile večje količine mineralnega olja v našo državo.

Gospodarske vesti

= **Kranjska industrijska družba na Jesenicah** je imela včeraj svoj 66. redni občni zbor, ki je soglasno odobril predložene letne račune in sklenil povišati delniško glavnico od 45,000.000 Din na 90.000.000 Din. Občni zbor je določil od čistega dobička znesek 1.500.000 Din kot osnovo za starostni podporni fond. Sklad za investicije je občni zbor dotiral z vsoto 5.000.000 Din. Po sklepu občnega zbora se tudi za preteklo poslovno leto ne izplača nikaka dividenda.

= **Prijava terjatev v Madžarski.** Da se prouči način, kako bi se izterjale zamrznjene terjatve naših izvoznikov na Madžarskem, je Narodna banka izdala več ukrepov in poslala poziv vsem izvoznikom, da ji prijavijo svoje terjatve na Madžarskem. V prijavi, ki se nanaša za vsako leto posebej, je treba navesti ime in naslov jugoslovenskega upnika, višino terjatve deponirane v pengih, nadalje pri katerem madžarskem zavodu je denar deponiran in kdaj, ime madžarskega dolžnika, ki je penge deponiral. Prijavo je treba poslati po možnosti do 17. novembra preko pooblaščenega zavoda, s katerim izvoznik dela, ali pa neposredno Narodni banki.

= **Volitve v beograjsko trgovinsko zbornico.** Kakor je »Jutro« že poročalo, je trgovinski minister že razpisal volitve za zagrebško Zbornico za TI. in sicer za 16 februar prihodnjega leta. Kakor poročajo beograjske »Trgovačke Novine«, glasilo Saveza trgovskih združenj, bo trgovinski minister te dni razpisal volitve v beograjsko Trgovinsko zbornico, ki se bodo vršile 23. februarja prihodnjega leta. V odsek uvozne in notranje trgovine bodo volili 33 članov, v odsek izvoznikov in komisijonarjev 5 članov, v odsek za bančništvo in zavarovanje 5 članov, v odsek prevoznikov in carinskih posrednikov 5 članov ter v gostinski in turistični odsek 7 članov.

= **Krošnjarji in volilna pravica v Zbornice.** Trgovinske, industrijske in obrtne zbornice so postavile vprašanje ali imajo lastniki obrti brez stalnega poslovnega kraja volilno pravico v zbornicah, če se njihova dovoljenja po § 184. obrtnega zakona glase samo za eno leto. Ministrstvo za trgovino in industrijo je izdal sklep, da lastniki takih obrti (krošnjarji) nimajo volilne pravice v zbornicah.

= **Izdaja dovolila za avtobusno zvezo Ljubljana—Sušak.** Kar poteče aprila meseca 1936., avtoprometni družbi Pečnikar v Sv. Jakobu ob Savi izdano dovolilo za izvrševanje obrti rednega prevažanja oseb z motornimi vozili na progi Ljubljana—Sušak, vabi banska uprava vse interesente za enako dovolilo, da vložе do 20. t. m. prošnje v smislu § 95. obrtnega zakona pri pristojnem občnem upravnem oblastvu prve stopnje in zaradi nujnosti o tem neposredno obvestijo kr. bansko upravo, oddelek VIII. v Ljubljani.

= **Znižanje stanovanjskih najemnin in zgradarina.** Fin. min. Dušan Letica je izdal sklep, naj se pri odmeri zgradarine za l. 1936 upoštevajo tudi pogodbe o izpremenjenih najemninah do vključno 1. novembra. S tem sklepom finančnega ministra je ustreženo upravičenim zahtevam hišnih lastnikov, ki navajajo dejstvo, da se zakupne cene stanovanj in lokalov v mnogih primerih izpremenjene med 16. oktobrom, kot dnem objave poziva k predložitvi prijave za zgradarino, do vključno 1. novembra t. l. Zaradi tega smejo davčne uprave pri odmeri zgradarine za leto 1936 upoštevati tudi nove pogodbe in določiti davčno osnovo po najemninski vrednosti stanovanj in lokalov na dan 1. novembra t. l., če se je med tem časom v resnici izvršila izprememba.

= **Seja centralnega predstavništva Saveza trgovskih združenj** bo 16. in 17. novembra v Sarajevu. Na tej seji bo določen dnevni red kongresa, in bodo razdeljeni referati za kongres. Nadalje so na dnevnem redu vprašanje socialnega zavarovanja, vprašanja kreditiranja trgovcev na osnovi samopomoči, vprašanje zborničnih volitev in vprašanje uredbe o zaščiti kmeta.

NAŠ NOVI ROMAN

Zane Grey:

Teksaški jezdec.

Napeta, sijajno pripovedovana zgodba iz stare Amerike, Povest o bojih in nevarnostih, o begu za življenje, v časih, ko je vladal na južni meji USA zakon smodnika in svinca... Berite, kakšna usoda je povzdignila Bučka Duanea iz preganjanca in izobčenca v narodnega junaka in moža lepe Ray!

Pozor na začetek:

V nedeljo, dne 17. novembra!

Borze

Na ljubljanski borzi je bil pretekli teden devizni promet znatnejši in je znašal 7.72 milijona Din nasproti 1.40, 3.34, 2.73 in 5.14 milijona Din v zadnjih štirih tednih. Kakor smo že prejšnji teden poročali so tečaji svobodnih deviz po prejšnjem znatnem dvigu zopet nekoliko popustili. V preteklem tednu ni bilo večjih sprememb in so se svobodne tuje devize trgovale na bazi 15.90 do 16.00 Din za švicarski frank. Pri kompenzacijskih lirah opažamo nadalje precejšnje fluktuacije. Ob koncu oktobra so italijanske kompenzacijske lire padle na 278 Din, potem pa so se v začetku novembra dvignile na okrog 308 Din. V početku preteklega tedna smo opažali zopet popuščanje, tako da je tečaj znova zdrknil navzdol izpod 300, v četrtek na okrog 290, v petek pa je bil v Zagrebu zaključek po 298, dočim je bil v Beogradu tečaj še vedno na višini 290.

Devize

Curih. Beograd 7, Pariz 20.2575, London 15.1450, New York 307.50, Bruselj 51.9750, Milan 24.97, Madrid 41.9750, Amsterdam 208.80, Berlin 123.70, Dunaj 56.60, Stockholm 78.05, Kobenhavn 67.60, Praga 12.7250, Varšava 57.85, Atene 2.90, Bukarešta 2.50.

Blagovna tržišča

ŽITO

+ *Chicago*, 9. novembra. Začetni tečaji: *pšenica:* za dec. 93.875, za maj 94.375, za julij 99.875; *koruza:* za dec. 60.25, za maj 56.875.

+ *Winnipeg*, 9. novembra. Začetni tečaji: *pšenica:* za dec. 86.25, za maj 90.

Komfortno stanovanje

obstoječe iz treh sob, kabineta in pritiklin se odda s 1. februarjem na Miklošičevi cesti.

Informacije se dobe v pisarni Delniške tiskarne d. d. v Ljubljani, Miklošičeva cesta št. 16.

VINO 1935
OD 5 l NAPREJ a DIN 5.50
PALTAUF
KRČEVINA - MARIBOR
NASPROTI TOVARNE JARC

V SAVINSKI DOLINI

prodam trgovsko hišo z dobro vpeljano trgovino mešanega blaga. — Potrebna gotovina Din 180.000. Cenj. dopise je poslati na podružnico Jutra v Celje pod »Trgovska hiša«.

Pravi goisarji in sploh vseh vrst športni čevlji vedno v zalogi. — Izdeluje tudi po meri — — Staro priznana tvrdka A. ZALOKAR Mestni trg 19. — Popravila se sprejemajo.

ZAJAMČENO ČISTO SVINJSKO MAST

razpošilja po povzetju od 25.— kg dalje po 14.— Din kg — franko kolodvor Zagreb brutto in netto. Mesna industrija VELEBIT - ZAGREB, Samoborska c. 7.

SADNA DREVESA, VINSKO TRTO (cepljene) sadne divjake, korenine ameriške trte, maline, ribizlje, itd. lahko najbolje in najceneje kupite pri: **»VELERASADNICI« Janko Šarić — Petrovaradin** (Srem). — Sadna drevesa od 4—10 Din komad. — Cenik pošljem vsakomur na zahtevo brezplačno.

KAKO DIVNO BELE ZOBE IMATE!

Prepričajte se sami, s kako hitrico in s kako popolnostjo čisti KOLYNOS zobe in jim daje bleščeč sijaj. Samo en poskus in nikdar več se ne povrnete k starim neznanstvenim metodam.

Znanost se pozna nobenega drugega izdelka, ki bi dal tako naglo temnim in porumenelim zobem belino in sijaj kot KOLYNOS. Poskusite KOLYNOS če mogoče še danes.

KOLYNOS PASTA ZA ZOBE

Pišite še danes!

OSTANKI MARIBORSKIH TEKSTILNIH TOVARN brez napak, pristnobarvni, samo boljših kvalitet, v kosih, primernih za obleke, rjuhe, moško, žensko, namizno in posteljno perilo, v paketih, vsebujočih od 10 do 20 m razl. blaga **Vsak paket samo Din 107.—.** Za enkrat razpošiljam poštnine prosto po povzetju »Paket serija B/2« s vsebino moskega, ženskega, namiznega, postelnega perila in rjuh ter »Paket serija D« z izključno toplim zimskim blagom. Neprimerno vzamem nazaj in zamenjam. Na zahtevo pošljem tudi vzorce. Pišite takoj na »»Kosmos«« razpošiljalnico ostankov - Marib. Tekst. Tovarn **MARIBOR, Dvorakova cesta 1.**

OGLEJTE SI PRAVKAR DOSPELE SVETOVNOZNANE MOTOCIKLE
RUDGE WHITWORTH,
NAJNOVEJŠE MODELE 1936
PRI GLAVNEM ZASTOPSTVU
ŽUŽEK — LJUBLJANA — Tavčarjeva 11.

ZAHVALA

Za številne izraze in dokaze iskrenega sočutja ob smrti naše ljubljene soproge, mame, tete in svakinje gospe

Marije Tscharre,

soproge zvaničnika drž. žel.

se tem potom najiskrenejše zahvaljujemo. Posebno pa se zahvaljujemo g. dr. Miroslavu Jamšku, čč. duhovščini, pevcem in godbi »Zarja«, dalje vsem darovalcem vencev in cvetja, kakor tudi vsem onim, ki so jo spremili na njeni zadnji poti.

LJUBLJANA, dne 9. novembra 1935.

Žalujoči ostali.

JUDENBURG

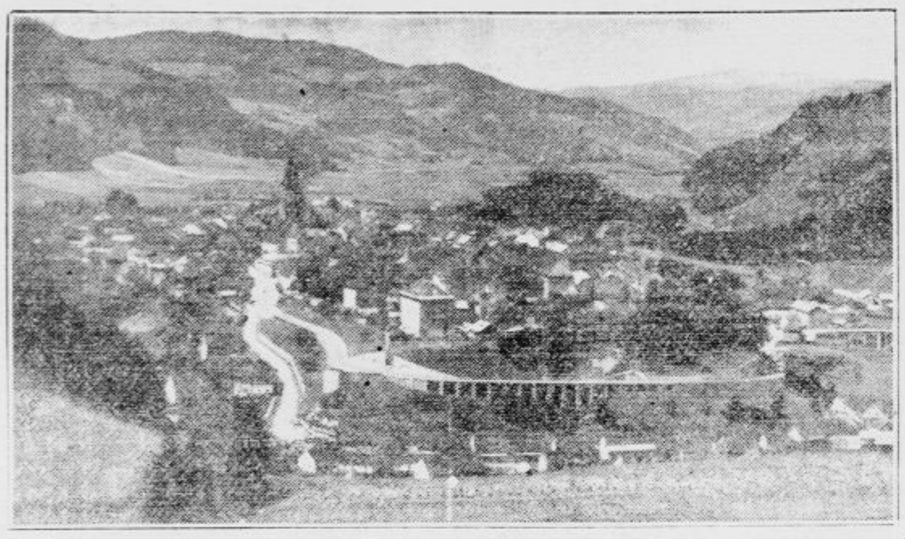

Doberdob, slovenskih fantov grob, je imel svojo veliko postajo, ali, če se izražamo v govorici nekdanjega avstrijskega militarizma, svoj magazin v Judenburgu. Kader 17. pešpolka je bil leta 1915 iz Ljubljane premeščen najprej v Ptuj, od tam pa v Judenburg. Staro nemško štajersko mesto je kmalu preuredilo svoje življenje v znamenju temperamenta in trpljenja kranjskih Janezov. Kader polka je bil s tretjo in četrto stotnijo nastanjen v barakah nasproti pokopališča, druga stot. je bila nastanjena v vojašnici, prva v Schaeferhube, v šoli v Gosposki ulici pa je bila nadomestna stotnija. Poleg 4. stotnije so bili nastanjeni tudi enoletniki in je tako mnogo slovenskih intelektualcev, ki sicer niso bili dodeljeni 17. pešpolku, lahko motrilo življenje naših Janezov. Baš tam v barakah so se odigravale prave orgije avstrijskega militarizma. Poveljnik 4. stotnije je bil rezervist, po poklicu profesor iz Trsta, ki ni šel nikdar na fronto in je služil svojemu cesarju z največjo vnemo pri trpinčenju moštva. Vojake so kovali v »špange« in vezali na drogove s posebno naslado baš tedaj, kadar so drugi hodili po »menažo«.

Pod poveljstvom divjaka, sadista, zarotnika proti človeškemu dostojanstvu je vse ljudi po vojaških barakah in tudi one v mestu prevzela nekakšna mržnja do življenja. Vse tradicije življenja in vse postave so postale iluzorne zaradi divjanja nekaterih divjakov na nižjih poveljniških mestih. Trpinčenje naših Janezov je judenburškim meščanom najzgovornejše predočilo grozote in podlosti vojnega nasilja. Mirno staro mesto bo za vedno ohranilo spomin na slovenske vojake, zakaj z njimi so zvezane ne samo grozotne predstave štirih strašnih jezdecev Apokalipse, temveč tudi predstave o vsesplošnosti človeškega rodu ne glede na jezik, rod in običaje. Danes bo spet ves Judenburg posvečen spominu naših Janezov, žalostnih in veselih, trpečih in upornih.

Vojaški upor v Judenburgu

Svetovna vojna se je nagibala k svojemu koncu. Na pomlad leta 1918 so avstrijski Nemci prav živo občutili, kako velika nevarnost jim preti. Že davno tleča nezadovoljnost slovenskega naroda nad absolutističnim režimom je prišla v raznih oblikah do energičnega izraza. In to že poprej s krepkim poudarkom majniške deklaracije, ki je usodno izpodrezala imperialistične namene in težnje vladajočih krogov, poleg tega pa so se pojavili tudi že drugi znaki skorajšnjega konca — razkroj armade.

Kapelica vojnih žrtev

Daleč za strelskimi jarki so nastali povsem nova gesla, njim na čelu samoodločba narodov, narodna in socialna pravičnost, čut človečanstva. Nad vsem tem, kot pojav osvobodilnega pokreta ter izraz dolgoletnega trpljenja, brezmejno hrepeneneje po trajnem miru. Avstrijska vlada se je dobro zavedala, kako se ji izpodmikajo tla. Toda še ni hotela priznati svojega poraza. Še je podal kabinet Seidler izjavo, da utegne nastati nova državna oblika s Hrvati in Srbi, toda brez Slovencev, zakaj pot do Jadrana so hoteli imeti Nemci zase odprto.

K tem duševnim mukam in trpljenju se je pridružila seveda tudi fizična izčrpanost in telesna onemoglost zaradi strašnega stradanja tako med vojaštvom kakor tudi med civilnim prebivalstvom. Nikjer ni bilo videti zdravega lica, vse je bilo do skrajnosti izčrpano. A kljub vsemu je pošiljalo višje armadno poveljstvo še vedno nove maršbataljone na fronto.

In baš to leto in to dobo hrani naš narod v najsvetlejšem spominu. Takrat namreč je izbruhnil upor »kranjskih Janezov« v Judenburgu na Zgornjem Štajerskem, kjer je imel slovenski 17. pešpolk svoj nadomestni bataljon. Bil je ta upor proti krivicam ie pomanjkanju, živ protest proti vojni ter odločna zahteva po miru in svobodi. In da je upor izbruhnil baš v »železnem regimentu«, v tem tiči veliki pomen tega dogodka. Mar se je takrat podzavestno, atavistično zganila naša kri iz dobe »stare pravde«? Vsekakor je objel naše Janeze »puntarski duh« im jim dal krepkega izraza.

Že vso pomlad leta 1918 je dolgo tlelo in se pripravljalo. Pojavljali so se sem in tja majhni, a značilni znaki nezadovoljstva in upornosti; nihče ni vedel, kje in od kod. V ozadju pa je bil načrt narejen, vse je bilo točno dogovorjeno. Baš se je v Judenburgu pripravljal 41. maršbataljon, da odpotuje na italijansko fronto. In na predvečer v nedeljo 12. maja je izbruhnilo. Ob 10. zvečer so padli prvi streli. Trobentač je zatrobil: alarm! Začelo se je tekanje moštva in častnikov z nabitimi puškami in samokresi, prigovarjanje moštvu, naj postavijo »mašince«. Z viharnimi klici »Živijo! Z nami za svobodo!« so uporniki zasedli vojašnico. Do skrajnosti izstradani vojaki so napadli in razbili barake, skladišča in kantino. Nobena sila jih ni mogla več zadržati. Glavni vodja upornikov je bil korporal Anton Hafner, ki je ukazal zasesti mesto na raznih točkah, saj so morali računati na protinapad. Njihov namen je bil, da bi korakali na Koroško in Spodnje Štajersko, kjer bi se združili z ostalimi slovenskimi polki in napravili konec strašnemu klanju. Vojaška oblast pa je s takimi upori računala in je imela za podobne primere pripravljene polke, ki se je nanje lahko zanesla. Nekaterim častnikom se je posrečilo pravočasno pobegniti v okolico. Ti so brzojavno obvestili vojno ministrstvo o uporu in zaprosili za pomoč. Že naslednji dan je prišlo madžarsko vojaštvo iz Brneka, nemško pa iz Celovca in Celja. Premoč je bila več nego trikratna. Takoj po zasedbi je bil proglašen preki sod. Vsa garnizija več tisoč mož, je bila kasarnirana. V torek 14. maja je prispelo izjemno vojaško sodišče iz Gradca. Začelo se je strašno in mučno zasliševanje in preiskavanje. Vojaštvo so gonilj kakor divjo zver. Upor je bil zadušen in začela se je krvava sodba. Kot kolovodje so bili obsojeni na smrt: Anton Hafner, Karol Možina, Joso Davtovič in Alojzij Štefanovič.

Dne 16. maja ob 2. popoldne se je izvršila sodba. Obsojeni so se moško in nad vse pogumno vedli. Na poti pred ustreljenjem so še klicali domovini. Streljali so Madžari, a tako slabo, da je Hafner umrl šele po šestem strelu. Njemu so morali s silo zavezati oči. Pred smrtjo je še dvignil roke in zaklical: »Zbogom fantje! Živela domovina! Živijo Jugoslavija!« Vse je jokalo, tudi civilno nemško prebivalstvo. Ponoči so jih na tihem pokopali. A že prihodnji dan je bil njihov skrit grob s cvetjem okrašen. Dva dni nato, na binkoštno soboto, sta bila ustreljena še četovodja Rogelj in Grahovina. Več upornikov je bilo obsojenih na ječo, iz katere jih je rešil konec svetovne vojne. Istočasno z judenburškimi vojaki se je uprl sosednji slovenski 7. lovski bataljon v Murau, kjer so ustrelili kot kolovodje Boštjana Olipa, ki tudi že počiva v domači zemlji. Za njimi se je uprl 97. pešpolk v Radgoni, kjer je izgubilo življenje devet Slovencev.

Pred dvanajstimi leti je sprejela domovina v svoje naročje judenburške žrtve. Dne 2. junija 1923 so jih pripeljali v Ljubljano, kjer so jih prihodnji dan položili pri Sv. Križu k večnemu počitku. Pogreb se je razvil v triumfalno pot in vznešeno narodno manifestacijo. Isti dan je našel zadnji pokoj v tomači grudi dijak Ivan Endlicher, ki je leta 1915 v Gradcu sklenil svoje mučeniško življenje.

Rod, ki je položil judenburške žrtve k zadnjemu počitku v svoji domovini, mora ohraniti dragocene spomine na veke v svoji duši.

Ljubljana, 9 novembra.

Danes ob 13. sta dva velika lepa avtobusa izpred hotela Uniona odpeljala 24 izletnikov, da poromajo na grobove žrtev nacionalnega upora v Judenburg. Pot jih vodi preko Kranja, kjer se jim pridruži še en avtobus Gorenjcev, nato pa preko Jezerskega in skozi Labudsko dolino. Nazaj se bodo deloma že jutri, deloma pa v ponedeljek vračali preko Celovca in Brež. Posebna skupina se bo s svojim avtobusom odpeljala iz Maribora. Judenburški romarji so vzeli s seboj poseben pevski zbor, obenem pa so ponesli krasen venec z narodno trobojnico, ki ga polože na tamošnji spomenik naših žrtev, v kapelico pa bodo deli marmornato žaro z znanim Župančičevim napisom, v kateri je shranjena prst iz

Marmornata žara, ki jo je podaril ljubljanski kamnosek g. Kunaver za grobnico slovenskih vojakov v Judenburgu

domovine. Obenem so odnesli s seboj tudi velik srebrn venec in ogromen šopek domačih nageljnov, rožmarina in roženkravta, ki so ga zbrali slovenski fantje, spotoma pa se jim bo nabralo po vsej priliki še kakšnih šest vencev, tako da bo poklonitev domovine njenim junakom vsekakor dostojna in prisrčna.

Deputacijo vodi predsednik pripravljalnega odbora župnik Jernej Hafner iz Starega trga, ki je obenem zastopnik ljubljanskega škofa, za bansko upravo se udeležuje izleta načelnik splošnega oddelka dr. Vončina, za mestno občino pa podžupan prof. Jarc. Voditelji deputacije bodo v Judenburgu izročili tudi prispevek Slovencev za tamošnjo grobnico slovenskih vojakov.

Revmatične bolečine odstranijo »NIBOL« tablete Mr. Bahovec. V lekarnah 20 tabl. Din 20.— ali 40 tabl. Din 34.— z napisom proizvajalca: *Apoteka Mr. L. Bahovec, Ljubljana*

Reg. S. br. 17816/21. VI. 1935

Zbor dobrovoljcev

Kakor smo že poročali se jutri dopoldne zbero v Trbovljah zastopniki vseh onih naših bojnih organizacij, katerih člani so se med vojno in po prevratu borili za svobodo našega naroda in za osvoboditev severnih krajev Jugoslavije. Namen tega važnega sestanka je, da se polože temelji združitve vseh sorodnih borbenih pokretov v enotno zvezo, ki bi zbrala pod svojim okriljem tudi še ostale številne borce v južnih banovinah naše države, ki so se po preobratu z ramo ob rami s Slovenci in Hrvati borili za utrditev naše severne meje.

Za konferenco vlada v sodelujočih organizacijah, pa tudi med ostalimi borci največje zanimanje, kar dokazuje že dejstvo, da so prijavile vse organizacije za konferenco številne delegacije, prav tako pa bo poslala na konferenco zastopnike tudi Zveza vojnih dobrovoljcev kraljevine Jugoslavije. Združitev vseh sodelujočih organizacij je že danes gotova stvar. S to koncentracijo bo storjen v našem dobrovoljskem gibanju močan korak naprej na poti h končni konsolidaciji. Prebujenje onih številnih borcev na jugu države, ki so po prevratu z našimi borci branili severne meje mlade kraljevine, in njih pritegnitev k novemu združenemu pokretu je največjega pomena, kajti treba bo rešiti še važna vprašanja, katerih rešitev j ebrez združenih naporov iluzorna. Poleg vprašanja grobov onih številnih junaških borcev, ki so ob prevratu padli v obrambi naše severne meje, bo morala nova zveza rešiti predvsem mnogo perečih problemov socialnega, gospodarskega, pa tudi narodno-obrambnega značaja. Zlasti v socialnem pogledu bo lahko nova zveza storila mnogo koristnega za svoje članstvo, saj so doslej mnogi v severnih obrambnih bojih zaslužni borci čakali v revščini in pomanjkanju, da bi jim bilo pomagano prav z one strani, za katere ideale so tvegali svoja mlada življenja, pa tudi svojo boljšo eksistenco. Akciji za združitev vseh naših severnih borcev in vseh jugoslovenskih dobrovoljcev želimo najboljšega uspeha.

PRI ZAPRTJU IN MOTNJAH V PREBAVI

vzeti zjutraj na prazen želodec čašo

prirodne **Franz Josefove** grenčice

Registrirano od ministrstva za soc. politiko in nar. zdravje S. br. 15.485 od 25. V. 1935.

Idila v spalnici

Ob slovesu zaslužnega častnika

Ljubljana, 9. novembra.

Z jutranjim beograjskim brzovlakom je zapustil Ljubljano dosedanji komandant artiljerije dravske divizije, brigadni general A. M. Pekić, ki je bil pred kratkim imenovan za komandanta artiljerije II. armije v Sarajevu. General Pekić je v Ljubljani bival 3 in pol leta in v tem času si je s svojim nastopom in ljubeznivostjo tako v zasebnih krogih, kakor v naši javnosti pridobil veliko število prijateljev in sodelavcev, ki bodo odličnega vojaškega dostojanstvenika pač težko pogrešali v svoji sredi. Z veliko vnemo se je g. general udeleževal našega nacionalnega in društvenega življenja, dve leti je bil predsednik Kola jahačev in vozačev, a njegova gospa soproga je kljub temu, da je imela obilo dela z družino, z veseljem sodelovala v pododboru Jadranske straže in pododboru Knjeginje Zorke. Poleg tega, da je bil general Pekić vedno iskreno naklonjen našemu Sokolstvu in vsem našim nacionalnim organizacijam, se je s praktičnim vzgledom udejstvoval tudi na polju človekoljubja.

V letih svojega bivanja v Ljubljani je g. general iskreno vzljubil Ljubljano in Ljubljančane, med katerimi se je skoraj povsem udomačil. Kolo jahačev in drugi številni njegovi prijatelji so mu priredili prisrčen poslovilni večer, prav tako pa so se tudi oficirji, katerim je bil general Pekić najlepši vzgled odličnega vojaka in predstojnika, na prisrčen način poslovili od svojega poveljnika. Davi se je na kolodvoru kljub neprijaznemu vremenu zbrala množica prijateljev in tovarišev odhajajočega vojaškega dostojanstvenika, da mu pred odhodom vlaka še enkrat stisnejo roko. G. generalu želimo na njegovem službenem mestu najlepših uspehov, obenem pa, da ohrani Ljubljano v enako toplem spominu, kakor bomo Ljubljančani njega.

Po odhodu polkovnika Radovana T. Jovanovića, poveljnika 16. artiljerijskega polka, je te dni prevzel njegove posle nov poveljnik, polkovnik g. Mihael Lukanc, ki ga v naši sredi še posebej iskreno pozdravljamo kot svojega ožjega rojaka. Polkovnik Lukanc je priznan strokovnjak v artiljerijski stroki in je bil zadnjih pet let poveljnik topničarskega polka v Petrinji. G. polkovnik je po rodu Ljubljančan in v našem mestu še sedaj živi njegova 82-letna mati, soproga univ. prof. dr. Polca pa je njegova sestra. Polkovnik Lukanc ima že blizu 30 let vojaške službe za seboj. Po razpadu Avstrije se je udeleževal bojev na koroški fronti, kjer je kot kapetan poveljeval artiljeriji. S koroške fronte je g. polkovnik odšel še na madžarsko mejo, da je tudi tam pomagal urediti razmere. Leta 1920 je bil dodeljen zagrebškemu topniškemu polku, nato pa je osem let služil v Skoplju. Dve leti je služboval tudi v Osijeku. Ko pozdravljamo odličnega, zaslužnega rojaka v svoj sredi, mu želimo na novem službenem mestu najboljšega uspeha in sreče.

Nova Amneris v „Aidi"

Ljubljana, 9. novembra.

V torek bo v ljubljanski operi premiera novo nastudirane Verdijeve opere. Glavno vlogo bo imela gdčna Olgedekopova, v ulogi Amneris pa bomo videli gospo Mélico Kogejevo. Dasi je že več let marljiva članica opernega ansambla, nastopi tokrat

prvič v večji ulogi, ki bo dala priliko pravilno oceniti njene zmožnosti in njen pevski talent. Prof. Šest, ki vodi režijo, in dirigent dr. Svara sta že sedaj prepričana, da bo gospa Kogejeva tokrat na vsej črti »prodrla«. Odlična pevka je doma iz Idrije in je bilo gledališče že v rani mladosti njen ideal. Svojo gledališko kariero je začela v Mariboru, od tam pa jo je želja po šolanju povedla v Zagreb, kjer je bila učenka profesorice Nade Eder-Bertićeve. Članica ljubljanskega gledališča je že od leta 1929. Njen prvi nastop na koncertnem odru je bil v Mariboru, ko so proslavljali poroko pokojnega kralja Aleksandra. Pevsko kariero ji je odprl bivši mariborski direktor opere g. Mitrović. Kritika jo je vedno hvalila. Zelo laskavo oceno ji je dal tudi strogi zagrebški kritik prof. Šafranek-Kavčić, ko je prvič nastopila v Zagrebu. Uloga, v kateri nastopi v torek, je bila njena želja, odkar se je posvetila gledališki umetnosti.

Stotake in tisočake je ponarejal

Juršinci, 9. novembra.

V Savščini pri Juršincih živijo miroljubni ljudje. Ljudstvo tudi ne trpi take siromaščine kakor v Halozah, a vendar se je v tej prijazni vasici našel mož, ki je hotel na sleparski način obogateti. Nabavil si je popolnoma primitivne pripomočke in komični papir, s pomočjo katerega je kopiral bankovce. Da bi čim prej obogatel, se je spravil kar na tisočake in stotake. Je to želar V. V.

Ko so te dni pri njem prekrivali slamnato streho, je krovec našel na podstrešju šop skritih bankovcev. Ko je natančneje pregledal, je opazil, da so bankovci ponarejeni. Zadevo je ovadil orožnikom v Juršincih, ki so želarja aretirali, ponarejene bankovce pa zaplenili. Našli so dva že popolnoma izdelana bankovca po 1.000 dinarjev in 16 napol izdelanih bankovcev po 100 dinarjev. Aretiranec je bil oddan v sodne zapore. Zanika pa odločno, da bi on denar ponarejal, in trdi, da mu je moral nekdo ponarejene bankovce podtakniti. Odkod pa mu kemični papir, ne ve povedati. V zadevi teče najstrožja preiskava.

Vsak naročnik je zavarovan za 10.000 Din

SMUČARJE

IN VSE NAŠE CENJENE ODJEMALCE OBVEŠČAMO, DA SMO SE PRESELILI

NA KONGRESNI TRG 4

V LEPŠE PROSTORE — BIVŠE PROSTORE OBRTNE BANKE V GERBERJEVI HIŠI

KOLB & PREDALIČ — LJUBLJANA

Domače vesti

❊ **Predavanja ZKD iz Ljubljane.** Narodna odbrana v Domžalah priredi danes ob 11. dopoldne predavanje o koroškem plebiscitu in o Rapallu. Predaval bo predavatelj ZKD g. dr. Fellacher. Skioptične slike. — Meddruštveni odbor v Kočevju priredi danes ob 11. v novem kinu predavanje o naših kulturnih prilikah. Predaval bo predavatelj ZKD g dr. Čermelj Lavo. — Sokol v Novem mestu priredi v ponedeljek ob 20. predavanje o snovi: Svetovna vojna in mi. Predaval bo profesor g. Kolar, predavatelj ZKD. — Sokol v Škofji Loki bo imel 13. t. m. ob 20. predavanje o osnovi: S »Kraljico Marijo« po Grčiji in Egiptu. Predaval bo predavatelj ZKD g. Viktor Pirnat. Skioptične slike.

MIKLAVŽEVA PREDPRODAJA MANIKIR do 25. t. m. s popustom. Krasna izbera. »VENUS« nasproti glavne pošte.

* **Jubilej varaždinskega učiteljskega društva.** Sreska učiteljska organizacija v Varaždinu se je, kakor znano, pripravljala na proslavo 60letnice svojega delovanja. Po dosedanjih načrtih je bila ta proslava napovedana za soboto 16. t. m., sedaj pa je bilo na seji društva sklenjeno, da se bo proslava vršila šele enkrat v decembru. Proslava je bila odgodena zaradi tega, ker je zbolel predsednik zaslužne učiteljske organizacije, ki je vodil vse priprave. Dan proslave bodo določili še tekom tega meseca.

* **Razne ugodnosti pri potovanjih v Švico.** Švicarska centrala za tujski promet organizira za zimo v sodelovanju z največjimi potniškimi uradi inozemstva cenena pavšalna potovanja. Cene bodo tako nizke, da bo mogel vsak preživeti svoje zimske počitnice v najlepšem zimskem sportnem raju sveta. Po sklepu švicarskega zveznega sveta se je prodajal inozemskim avtoturistom, ki so se letos poleti mudili v Švici najmanj tri dni, bencin po znižani ceni in je ta uredba veljala do konca oktobra. Rok pocenitve je sedaj podaljšan do konca februarja 1936. Švicarske železnice nudijo tudi v zimski sezoni od 15. decembra do 30. aprila prihodnjega leta obiskovalcem iz inozemstva 30 do 45 odstotni popust pod pogojem, da ostanejo izletniki v Švici najmanj 6 dni.

PO ZELO NIZKIH CENAH

Fine zimske suknje

LASTNEGA IZDELKA — PRIPOROČA

A. KUNC, Gosposka ulica

* **Jugoslovenske ženske zveze,** sekcije za dravsko banovino, prvi redni občni zbor se bo vršil v nedeljo 17. t. m. ob 10. dop. v Celju. Dnevni red običajen. Popoldne nadaljevanje s predavanji A. Vodetove: Žena v poklicih. — Cirile Štebi: Državljanska vzgoja žene in mirovna manifestacija Koia jugoslovenskih sester Celje. Obilna udeležba dobrodošla.

* **Tečaj bolgarskega jezika.** Kakor lani, namerava Jugoslovensko-bolgarska liga tudi letos poskrbeti za pouk bolgarskega jezika. Poučeval bo kakor lani učitelj, ki je rojen Bolgar. Tečaj bolgarskega jezika se otvori seveda samo, ako se priglasi zadostno število posetnikov. Priglasitve sprejema prednik JBL Rasto Pustoslemšek, Knaflja ulica 5/II. do 20. t. m. vsak dan razen nedelj od 17. do 18. Tu se sprejemajo tudi prijave za vstop v ligo. Občni zbor JBL se bo vršil začetkoma meseca decembra.

DAMSKI PLAŠČI

od najcenejših luksuznih izdelkov in blaga do preprostih so najugodnejše v izberi pri tvrdki

F R. L U K I Č

Stritarjeva ulica

* **Iz državne službe.** Za uradniškega pripravnika v državni tekstilni šoli v Kranju je imenovan Črtomir-Ciril Zorec: v višjo skupino sta pomaknjeni sestri pomočnici pri Zdravstvenem domu v Mariboru Pavla Jazbinšek in Ana Kurent por. Lenger.

* **Hišni posestniki se vnovič opozarjajo,** da morajo vložiti prijave dohodkov od zgradb za davčno leto 1936. najkasneje do 14. t. m. sicer se jim mora predpisati davčna kazen po členu 137. zakona o neposrednih davkih.

* **Avtobusni izlet v Trst in Gorico** 17. in 18. t. m. priredi »Putnik« v Ljubljani. Prijave do 12. t. m.

* **K včerajšnjemu kulturnemu pregledu** je pod člankom »Nov pogled na svet«, ki izraža referentovo osebno stališče, izostala po krivdi tiskarskega škrata šifra —o.

SITAR & SVETEK — Štampilje - Etikete Graverstvo — sedaj na Marijinem trgu 8.

* **Iz banovinske službe.** Za primarija banovinske bolnice v Celju je imenovan asistent državne bolnice za ženske bolezni v Ljubljani dr. Pavel Pehani; premeščeni so: na lastno prošnjo banovinski uradniški pripravnik pri sreskem načelstvu v Dolnji Lendavi Ivan Gerčar k sreskemu načelstvu v Ljubljani in ekonom javne bolnice V Murski Soboti Josip Šusteršič v javno bolnico v Celju, po potrebi službe pa zdravnik združene zdravstvene občine v Št. Ilju v Slovenskih goricah dr. Just Bačar v združeno zdravstveno občino Stari trg pri Črnomlju in upravno pisarniški uradnik pri sreskem načelstvu v Gornjem gradu Josip Vokal k sreskemu načelstvu v Dolnji Lendavi.

* **Iz »Službenega lista«.** »Službeni list« kr. banske uprave dravske banovine št. 90 z dne 9. t. m. objavlja pravila o opravljanju tečaja za dečje negovalke »Doma materinskog udruženja« v Beogradu. Odločbo glede proizvodov zavoda »Obiličevo« s priloženim cenovnikom, pristop teritorija pod mandatom Jugozapadne Afrike h konvenciji o avtomobilnem prometu, pristop Rumunije h konvenciji o fiskalnem režimu tujih avtomobilnih vozil, priobčilo francoskega ministrstva za zunanje posle o črtanju besed »Saarsko ozemlje »A. S.« v prilogi C mednarodne konvencije o avtomobilnem prometu, objave o raznih drugih mednarodnih konvencijah, objavo o sestavi oddelkov državnega sveta, in razne objave iz »Službenih Novin«.

* **Vneli so se vagoni bencina. V Capragu** sta se na še nepojasnjen način vnela dva vagona, ki sta bila napol polna bencina. Bencin je bil last Anglo-jugoslovenskega petrolejskega društva in v neposredni bližini vagonov so bila velika skladišča. Zaradi tega je bil požar še posebno nevaren in so imeli gasilci mnogo truda pri lokalizaciji ognja. Pri gašenju je pomagalo tudi prebivalstvo, ki je bilo zaradi nevarne nesreče silno razburjeno.

* **Strašen zločin blazneža.** V Kovinu ob Dunavu, nedaleč od Zemuna so odkrili strašen zločin. Na periferiji je živela v mali hišici 80letna Persa Severjeva, vdova železniškega uslužbenca, s svojim 45letnim sinom. Starka je bila hudo bolna in že precej časa ni mogla več iz hiše. Njen sin je bil splošno znan zaradi svoje slaboumnosti. Te dni, ko so postali sosedje že pozorni, ker ni bilo nikogar iz hiše, je policija sina zajela, ko se je potepal po okolici. Ko so ga vprašali, kaj je z njegovo materjo, je odgovoril, da sta se skregala in da je mater spekel in pojedel. Sprva niso policijski organi pripovedovanju nerazsodnega človeka posvečali prave pozornosti, pozneje pa so ugotovili, da starke ni nikjer in da jo je blaznež menda res sežgal.

MED. UNIV.

Dr. E. Hammerschmidt

specialist za kožne in spolne bolezni

ORDINIRA OD 10—½1 in od 2—4 pop. LJUBLJANA — TYRŠEVA CESTA 1 (palača Ljubljanske kreditne banke) Telefon št. 3663

* **Nesreča nemške letalke.** Pri mednarodnem letalskem kongresu v Dubrovniku je letos sodelovala odlična in simpatična nemška letalka 25letna Louisa Hofmannova. Pred kongresom je v Zagrebu izvajala drzne zrakoplovne akrobacije, ko pa je bil kongres zaključen, je izjavila, da se bo v najkrajšem času spet vrnila k nam. Pred kakimi 10 dnevi je s svojim sportnim letalom odletela v Ankaro in na povratku se je ustavila v Zemunu. Tam je v družbi naših letalcev ostala nekaj časa in, ko je hotela odleteti v Budimpešto, so ji naši letalci še svetovali, naj bi zaradi slabega vremena še nekaj dni počakala. Iz Budimpešte je Hofmannova srečno prispela na Dunaj, od tam pa je spet v najslabšem vremenu odletela proti Berlinu. Ker njen aparat nima radio-telegrafičnih naprav, je zašla v megli in zadela v neko goro. Pri tem je bil aparat uničen, Hofmannova pa hudo poškodovana.

* **Blaznikova »Velika Pratika« za leto 1936** je izšla in se dobiva pri založniku, tiskarni **J. Blasnika nasl. v Ljubljani, Breg 10. in v vseh večjih trgovinah.** Ta naš najstarejši slovenski ljudski koledar je res zanimiv in praktičen. Zato ga hoče imeti leto za letom vsaka slovenska družina. Letos mu je dodana še večbarvna reprodukcija lepe slike »Poklon modrih«.

Negujte svoje zobe

s pasto, ki je na višku najpopolnejših sredstev za nego zob in ust, z »Rieviero« zobno pasto. Zahtevajte jo izrecno.

ELITNI KINO MATICA

TELEFON 21-24

Danes ob 3., 5., 7.15 in 9.15 uri

PREMIERA največje glasbene veseloigre SEZONE

LISZTOVE RAPSODIJE

VSE RADI MUZIKE

Friedrich Wührer, slavni nemški klavirski virtuoz predvaja

II. in VI. RAPSODIJO.

Pavel Hörbiger, Karin Hardt, Ida Wüst.

Film godbe, petja, humorja in zabave. Predprodaja od 11—½13.

REZERVIRAJTE VSTOPNICE

PREMIERNI KINO

* *Odvetniški izpit* pri apelacijskem sodišču v Ljubljani je napravil odvetniški pripravnik dr. Viktor Draksler iz Ljubljane.

* **Darujte podpornemu društvu slepih v Ljubljani. Pod trančo 2/III.**

* **Samo polovično korist imate od radia,** če nimate radijske revije. Vaše glasilo je prvi naš tednik za radiofonijo **»Radio Ljubljana«,** katerega 25. številka je pravkar izšla. Številka preseneča spričo svoje sodobne ureditve in velike pestrosti. V njej imate rubrike za kritiko, film, kulturo, tehniko in zabavo poleg strokovnih člankov in številnih slik k oddajam v domačem sporedu. Prinaša tudi izčrpne sporede vseh slišnih evropskih postaj v slovenščini in obsega dvajset strani. Revija Vam pa poleg aktualnega štiva za ves teden nudi še zavarovanje za primer smrtne nezgode in Vas zavaruje zoper defekt v Vašem aparatu. Tega Vam ne nudi nobena druga slovenska revija! Zato postanite naročnik. Mesečna naročnina 12 Din Pišite nemudoma upravi: Tednik »Radio Ljubljana«, Miklošičeva c. 7, Ljubljana.

Volitve jeseni ⟶ **Lutz**

Cenik: Tovarna Lutz peči, Ljubljana VII.

* **Ovomaltina v kavarnah.** V kavarni »Evropi« se lahko redno dobi skodelica izvrstne ovomaltine. Osebe, ki so zaposlene z napornim delom, zlasti one, ki pri delu živčno trpe, bodo znale uvaževati to dejstvo, zakaj ovomaltina je znano okrepčilo, ki je prijetnega okusa, je redilno, a poleg tega pomirjuje živce in jih krepi. Osebe, ki imajo zvečer kake sestanke ali gredo v gledališče, pa zaradi tega komaj utegnejo v naglici zaužiti kakšno lahko jed, store prav, če zaužijejo skodelico okusne ovomaltine, ki ima veliko hranilno vrednost in je lahko prebavljiva. Ovomaltina je kakor nalašč za take primere.

ZVOČNI KINO SOKOLSKI DOM V ŠIŠKI

TELEFON 33-87

Liane Haid in Adolf Wohlbrück v ljubki opereti

Ne boj se ljubezni

Za kratek čas in smeh skrbita **Theo Lingen in R. A. Roberts**

V dopolnilo Paramountov zvočni tednik.

Predstave v nedeljo ob 3., 5., 7. in 9. v ponedeljek ob 7. in 9.

V nedeljo ob 11. uri dopoldne za ceno Din 3.—, za otroke Din 2.50 film **»Milijonarjeva prijateljica«**

Pride opereta:

ŽENA, KI VE KAJ HOČE

* **Ni mogoče oporekati.** Ako je ob prilikah, ko proslavljamo godove, rojstne dneve, jubileje, srebrne in zlate poroke ali kakršnekoli slovesnosti družinskega značaja, ta razpolago gostom izvrstno namizno vino, po katerem z veseljem segajo, zavlada šele ono prijetno razpoloženje, ki ostane vsem gostom še dolgo, dolgo v prijetnem spominu. Poznavalci vin se navdušujejo za Bouvierjeva namizna vina v buteljkah, ki pač glede fine kakovosti nimajo konkurence, zato jih ne manjka tam, kjer hočejo gostom res dobro postreči. Največjo izbero Bouvierjevih vin v buteljkah in šampanjec nudi delikatesa V. Janeš, na Aleksandrovi cesti, pri operi, telefon 34-55, ki je pravkar izložila vina te znamke v svoji izložbi.

* **»LUX«** pasto za čevlje poizkusite tudi Vi danes.

* **Eno srce — ena radenska!**

* **Obledele obleke barva v različnih barvah in plisira tovarna JOS. REICH.**

* **Pri zaprtju, motnjah v prebavi** vzemite zjutraj na prazen želodec kozarec naravne Franc Jožefove grenčice.

Kdor hoče vedno dobre volje biti, mora **Petanjsko** Slatino z vinom piti!

Iz Ljubljane

u— **Kip blagopokojnega kralja Aleksandra,** odlično delo akademskega kiparja Nika Pirnata, je kupila banska uprava dravske banovine in ga dala na razpolago ljubljanski univerzi, ki je postavila podobo svojega visokega protektorja v avlo — zaenkrat le na provizoren podstavek. Ko bo stala prekrasna umetnina na definitivnem podstavku, bo seveda prišla njena lepota še mnogo bolj do veljave. Posebej je treba poudariti, da je kip vlil v bron naš domači livar France Mostar v Galjevici; s tem doslej menda največjim delom je dokazal, da je kos tudi najtežjim nalogam. Kip je torej popolnoma naše domače delo.

u— **Ljudska univerza** prične s svojimi rednimi predavanji 11. t. m. Prvi bo predaval univ. prof. ing. arh. Vurnik Ivan o sodobnih težnjah v arhitekturi s posebnim ozirom na Ljubljano. Že lani je ta predavatelj s svojim predavanjem privabil zelo mnogo občinstva v Delavsko zbornico na Miklošičevi cesti, kjer se bodo tudi letos vršila predavanja. Ta predavanja se bodo vedno pričenjala ob 20. uri, so brezplačna in vsakomur dostopna. Učni tečaj nemškega jezika se prične na Ljudski univerzi v torek, 12. t. m. Prijavljenci naj se zbero ta dan ob 20. na drž. trgovski akademiji, Bleiweisova cesta. Prijave za učne tečaje italijanskega in francoskega jezika sprejema Ljudska univerza, Gosposka ulica 15, do vključno 14. t. m.

u— **Dve predavanji o Abesiniji.** O tem danes tako zanimivem predmetu je predaval v petek večer v Ljubljanskem klubu prof. dr. Blaž Svetel. Ljubljanski klub, ki mu predseduje dr. Fran Windischer, bo tudi letošnjo sezono priredil serijo predavanj, ki mu pridobivajo vedno novih prijateljev. — V sredo je o istem predmetu govoril na rotarskem sestanku v Unionu prof. dr. Šarabon.

u— **Konzulat češkoslovaške republike v Ljubljani** opozarja češkoslovaške državljane na področju dravske banovine na pravilnik za izvajanje uredbe o zaposlovanju tujih državljanov (Službeni list z dne 16 oktobra) in poziva vse čsl. državljane, stalno ali začasno tukaj zaposljene, naj se ravnajo po tem pravilniku in takoj (najkasneje do konca l. 1935) storijo vse potrebno zaradi zamenjave dosedanjega dovoljenja za zaposlitev za novo predpisano »izkaznico o poklicu«. Potrebni formularji in navodila se dobe pri občnem upravnem oblastvu prve stopnje.

Zvočni kino Ideal

PREMIERNI KINO

Danes smeh, zabava in veselje

WEIS FERDL

slavni komik kot knez in postrešček v sijajni komediji

Nj. Vis. postrešček

Predstave ob 3., 5., 7. in 9¼ uri.

Matineja ob ½11. uri.

u— **Mladinski koncerti.** Glasbena Matica je sklenila, da začne v letošnji sezoni serijo mladinskih koncertov po iniciativi prof. Jeraja. Prvi letošnji mladinski koncert bo v nedeljo 17. t.m. dopoldne ob 11. v Filharmonični dvorani. Celotni spored bo izvajala odlična naša pevka, primadona ljubljanske opere Zlata Gjungjenac Gavellova, spremljal jo bo kapelnik Štritof, uvodno besedo bo govoril skladatelj Emil Adamič. Vstop v Filharmonično dvorano bo dovoljen z nakupom sporeda, ki se bo dobil od srede dalje po 3 Din v Matični knjigarni.

u— *Pri Prijatelju v Mostah* se toči novo vino. Lasten pridelek.

u— **Tečaj za posladkorjeno sadje** bo 15. t.m. ob 15. Prispevek 6 Din.

Kaj pravi gospa Ivanka k temu?

Prav res je nespametno kaznovati takega revčka, če se zamaže. Zakaj pa imamo terpentinovo milo Zlatorog? Njegova obilna, gosta in bela pena odpravi prav hitro vsako ponesnaženje. In perilo je zopet kakor novo, snežno belo in duhteče.

Zlatorog OVO TERPENTINOVO MILO

u— **Najpomembnejša prireditev letošnje sezone bo slavnostni akademski ples,** ki ga priredi ob priliki 50 letnice Ciril-Metodove družbe njena akademska podružnica. Oficielni del večera bo uvodni koncert, pri katerem bo sodelovala elita naših pevskih umetnikov. Zatem pa se bo sporedno z velikim plesom razvil spominski družabni večer, ki se ga bodo udeležili vsi nekdanji in sedanji člani in prijatelji CMD, borci za narodne ideale Slovencev in Jugoslovenov. Na ta večer naj v prijateljski, neprisiljeni družabnosti zažive spomini na one čase borb za narodno svobodo — spomini, ki so danes še toliko lepši v svobodi — in volja k novemu narodno - obrambnemu delu. Prireditev bo pod visokim pokroviteljstvom Nj. Vis. Andreja, častnega predsedstva in damskega komiteja v soboto 16. t. m. na Taboru. Reklamacije vabil na vodstvo CMD. Beethovnova 2. Telefon 3037.

u— **Jaaven Martinov večer radijske postaje.** Vesel Martinov večer, ki ima na sporedu **Radiofonska oddajna postaja** za danes ob 20. 15. bo dostopen tudi javnosti. Vršil se bo v Trgovskem domu v Gregorčičevi ulici. Sodelovali bodo radijski orkester, kmečki trio, kvartet »Hmtadrag«, pevski kvartet » Fantje na vasi«. Danilo Bučar in ko konferencier Viktor Pirnat, ki bo slikal šege, običaje in življenje naših Dolenjcev na Martinovo nedeljo. Vstopnice se bodo dobile istega večera od 19. dalje pred dvorano v Trgovskem domu; sedeži po 6 Din stojišča po 3 Din. Ker bo začetek točen in bi prepozno dohajanje v dvorano motilo oddajo, se bodo vrata v dvorano ob 8.12 brezpogojno zaprla, tako da bo zamudnikom vstop nemogoč.

KAVA-MOTOH dnevno sveže pražena, Ljubljana — Vodnikov trg 5.

u— **Mirovna manifestacija Jugoslovenske ženske zveze** v ponedeljek zvečer je po odloku banske uprave odpovedana. Zborovanje Jugoslovenske ženske zveze, najavljeno za ponedeljek ob 20. na magistratu, se ne bo vršilo.

Kino „ADRIAN"

Št. Vid nad Ljubljano

Danes vesela vojaška komedija

V gl. vlogah sloviti komik

VLASTA BURIAN

Lažni feldmaršal

Predstave: ob 4., 6. in 8. uri

Cene: 3.—, 5.—, 7.—, 9.— Din

u— **Ekskuzija zveze gospodinj.** Agilno društvo Zveze gospodinj priredi v četrtek, 14. t. m. za članice ekskurzijo v perutninsko pitališče Kmetijske družbe v Ljubljani v Poljanah pri Št. Vidu nad Ljubljano. Zbirališče točno ob pol 15. pri tvornici Stori pri Dravljah. Udeleženke se pripeljejo s tramvajem, ki vozi v Št. Vid, do tvornice, kjer bo čakal družbeni zastopnik.

u— **Zveza gospodinj** priredi v novembru naslednje tečaje za jabolčne jedi 15. t. m.; medeno pecivo 18. t. m.; vlečeno testo 19. t. m.; Miklavževo pecivo 22. t. m. Prispevek za vsak tečaj 12 Din. Tečaji se začno vedno ob 15. uri. Prijave dnevno od 16. do 17. na Bregu 8. Večerni kuharski tečaj pod vodstvom gdč. Ratajeve se je začel. Sprejmemo še nekaj udeleženk. Ukovina 330 Din, plačljivih v 3 obrokih.

u— *Angleško društvo v Ljubljani* priredi v ponedeljek 11. t. m. v društveni knjižnici, Wolfova 1, ob 17. slovesnost v spomin na one Angleže in Američane, ki so med svetovno vojno padli za osvoboditev naše domovine. O bojih na solunski froti in o delovanju angleških žena kot bolničark v Srbiji bo predavala ga. Fanny Copelandova, lektorica angleščine na ljubljanski univerzi.

u— **Ljubljanski komorni kvartet** se je po dveletnem presledku nanovo sestal. V tem času je študiral njegov primarij gospod Pfeifer Leon na mojstrski šoli za violino na praškem konservatoriju. V današnji sestavi komornega kvarteta je nov še čelist Gustav Müller. Prvi koncert ljubljanskega komornega kvarteta bo v ponedeljek 18. t.m. v Filharmonični dvorani.

u— **Intimni koncert Glasbene Matice.** Prihodnji koncert v Hubadovi pevski dvorani v tem okviru bo večer za čelo (čelist Sedlbauer in pianist Šivic). Sedeži v knjigarni Glasbene Matice po 10 Din, stojišča po 5 Din.

u— **Danes** ob 11. dopoldne bo predvajala ZKD veselo filmsko opereto »Pripovedke o pomladi«, v kateri poje slavna koloraturna pevka »Claire Fuchsovac. Sodelujeta Livio Pavanelli in Ida Wüstova. Vstopnina 3.50, 4.50, 5.50 in 6.50 Din.

USNJE

in vse čevljarske potrebščine, dalje veliko izbero kruponov, laka, ševro, boksa, kroma, pitlinga, kravine, teletine i. t. d. Kopita po 10 in 15 Din par (500 parov za 5000 Din). Rišpeti 80 Din par. — Cene gorensko konkurenčne

FRANC JENKO, trgovec usnja in sedlar MEDVODE.

u— **Danes težko pričakovani velefilm »Lisztova rapsodija: Vse zaradi muzike«.** Vse klavirske točke v filmu izvaja slavni virtuoz Friedrich Wührer. Za zabavo skrbita Paul Hörbiger in Karin Hardtova. Predstave danes ob 3., 5., 7.15 in 9.15 v Elitnem kinu Matici.

u— **V šentjakobskem gledališču** ponovo drevi ob 20.15 izvrstno Hopwoodovo veseloigro »Skandal pri Bartlettovih« (Vzorni soprog). Ker je za predstavo veliko zanimanje, naj občinstvo kupi vstopnice že v naprej, to je od 10. do 12. in od 15. do 17. in 1 uro pred predstavo.

u— *»Mojstrov Kozel«* se ponovi danes ob ½16. v lutkovnem gledališču Sokola I. na Taboru.

u— *Vsi, ki žele obiskovati dramski tečaj* ZKD, imajo zdaj priložnost, da se vpišejo 15. t. m. se začne tečaj v prostorih ZKD v Kazini. Trajal bo 5 mesecev. Vpisnina 10 Din, mesečni prispevek pa 20 Din. Vabljeni vsi interesenti!

u— **V ortopedskem zavodu »Ateni«** se zdravijo otroci in odrasli, ki imajo zakrivljene hrbtenice, okrogle hrbte, udrta in izbočena prsa, visoka ramena, ploske noge in druge napake, pod strokovnim nadzorstvom specialista za ortopedijo primarija g. **dr. Minařa** dnevno od 3. do 6. Informacije in vpisovanje v zavodu »Ateni«, Šubičeva ul. Mladika.

u— **Velikodušen dar.** Industrijalec in tvorničar firneža g. Jakob Hrovat in njegova žena Josipina st poklonil Srbskemu pevskemu in cerkvenemu društvu v Pančevu 5000 Din o priliki proslave 100 letnice rojstva skladatelja Davorina Jenka. Za dar se društvo dobrotnikoma najiskreneje zahvaljuje.

u— **Dvoje tramvajskih nesreč.** Na notico pod tem naslovom nam je poslala Splošna maloželezniška družba tole pojasnilo: »Ko je pripeljal naš voznik zjutraj ob 6.10 v smeri od kavarne »Evrope« do glavne postaje, je zaradi teme opazil šele tik pred seboj, da je preko tračnic položena vodovodna cev. Takoj je zavrl voz in ga ustavil skoro na mestu, tako da je zadel vodovodno cev samo z varnostno napravo, ki je cev prijela in jo nekoliko natrgala. Pri vodovodni cevi ni bilo nobenega delavca in ga torej tudi naš voz ni mogel zadeti in poškodovati. Pač pa je takoj

DUNAJSKI NAJBOLJE PRIPOROČENI DEKLIŠKI PENZIJONATI

z vsemi šolskimi tipi, kuharsko in gospodinjsko šolo, sport, priključen dom za odrasla dekleta.

B. FREYLER-jev naslednik A. METZGER

Wien XIII. Maxinggasse 6 - telefon R 35-2-75

CAROLA v. KASTALY

Wien VIII. Langegasse 65, telefon A 27-4-22 **NAJBOLJŠA PRIPOROČILA**

POLETI IN POZIMI
FANGO-RADIUM
REVMA-SANATORIUM
SAMO
JODNO ZDRAVILNO KOPALIŠČE NOVISAD
Strokovno zdravljenje — prei kušen uspeh.
Prvovrstna postrežba — zmerne cene.
50%-ni popust na železnicah.

na to, ko je voz zadel v vodovodno cev, pritekel mestni delavec, ki je do tedaj stal pri postajni zgradbi, in cev odstranil, da je tramvajski voz mogel nadaljevati vožnjo. Kakor je iz tega razvidno, ne zadene našega voznika nobena krivda na poškodbi cevi, medtem ko je poškodba mestnega delavca [illegible]. Nezgoda Terezije Dacarjeve. Ko je pripeljal naš voznik ob 13.37 v smeri od kavarne »Zvezde« proti Gradišču do rimske cerkve, je prišla nasproti po hodniku neka starejša ženska. Ko se je pripeljal tramvajski voz skoro že do nje, je tik pred tramvajem stopila na progo, tako da je bilo popolnoma izključeno nesrečo preprečiti. Voznik je sicer voz takoj zavrl, vendar zaradi kratke razdalje dveh korakov nezgode ni mogel preprečiti. Tramvajski voz je žensko zadel z oglom in jo podrl na tla, kjer je obležala s poškodovano glavo. Z rešilnim vozom so jo nato odpeljali v bolnišnico. Kakor je iz tega razvidno, tudi pri tej nesreči ne zadene našega voznika nikaka krivda.«

Svojim cenjenim odjemalcem vljudno naznanjam, da sem svojo kemično parno pralnico in barvarno

»IDEAL«, KONGRESNI TRG 3

z današnjim dnem opustil ter izročil vsa še neprevzeta naročila tvrdki

FRANC ŠIMENC

higijenična pralnica in svetlolikalnica ter kemična čistilnica, Ljubljana, Kolodvorska ulica 8. Vsa neprevzeta naročila se dobijo v sprejemališču

FRANC ŠIMENC

v Knaflјevi ulici št. 2, nasproti Narodne tiskarne.

Zahvaljujoč se svojim cenjenim odjemalcem za izkazano mi zaupanje, priporočam vsem najtopleje solidno tvrdko

FRANC ŠIMENC

Z odličnim spoštovanjem

MAKS NEDOG

u— **Veronal je pil.** Reševalni organi so bili včeraj poklicani v Slomškovo ul. 12., kjer so našli na tleh nezavestnega bančnega uradnika Franca Tratnika, sina znanega pokojnega restavraterja na Sv. Petra cesti. Ugotovili so, da je v samomorilnem namenu izpil precejšnjo količino veronala. Nemudno so ga odpeljali v bolnišnico, kjer so mu izpraznili želodec. Kaj je 35-letnega Tratnika gnalo k dejanju, še ni ugotovljeno. Najbrže je vzrok dejstvo, da se ni mogel vživeti v položaj brezposelnega. Njegovo stanje je resno.

DR. GUZELJ

14. novembra
ZOPET REDNO ORDINIRA.

u— **»MELA«, Tyrševa 20.** Vam nudi pletenine cenenih in najodličnejših kakovosti.

u— **Tretji »Putnikov« izlet na Dunaj** s posebnim vlakom od 14. do 18. decembra. Cena vožnje Ljubljana—Dunaj in obratno v III. 280 Din, v II. razredu 380 Din; cena aranžmaja, to je prevoz s postaje v hotel in obratno, ogled Dunaja, prehrana in prenočišče po izbiri hotela je 330 do 590 Din.

u— **Po pet Din kg** dobite sladko smederevsko grozdje **samo v Wolfovi ul. 10.**

MED. UNIV.
DR. JEMEC
ZOPET REDNO ORDINIRA
Tržaška cesta 1, tel. 34-94
stanovanje: Tobačna ul. 6 — tel. 30-14

u— **Vsako nedljo od 4. do 8. popoldanski ples s poukom v Jenkovi šoli v Kazini. Novi začetniki** dame in gospodje, se sprejemajo vsak ponedeljek ob 20. pri posebnem začetniškem tečaju. Vsak torek in četrtek nadaljevalni tečaj. **Posebne plesne ure in informacije vsak dan.**

Iz Celja

e— *Ljudsko vseučilišče.* V risalnici dekliške meščanske šole bo predaval jutri ob 20. profesor dr. Pavel Brežnik o švicarskih Alpah. Nad 100 skioptičnih slik.

e— *Redni članski sestanek JNS za Celje in okolico* bo v sredo 13. t. m. ob 20. v Celjskem domu.

e— *Obsodba sleparja.* Pred malim senatom je dobil 27-letni brezposelni delavec Ignac Rojs zaradi tatvine, sleparstva ii ogražanja javne varnosti eno leto in pet mesecev robije. Razen tega mora plačati 600 Din povprečnine in izgube častne pravice za pet let.

e— *Kino Union.* Danes ob 10.30 matineja ob 16.15, 18.30 in 20.45 velefilm »Zlati otok« in zvočni tednik. Jutri ob 16.30 in 20.30 »Gospod brez stanovanja« in zvočni tednik.

Iz Maribora

a— *Edina vojna tovariša kralja Uedinitelja v Mariboru.* Ta mesec poteče 20 let heroičnega prehoda srbske vojske preko albanskih gora. Tudi v Mariboru imamo dva meščana, ki se smeta po dekretu pokojnega kralja Uedinitelja nazivati vojna druga kralja Aleksandra I. Sta to mariborski veletrgovec in zaslužni nacionalni delavec *Rado Lenart* in popularni dimnikarski mojster *Ljudevit Pucelj.* Skritima slavljencema ob 20-letnici junaškega prehoda in vojnega tovarištva z blagopokojnim kraljem Uediniteljem iskrene čestitke!

a— *Mariborski odbor za postavitev spomenika kralju Uedinitelju* ima pisarno na rotovžu, 6 a.

ZIMA, DEŽ, MRAZ...
OBLEKE, PLAŠČE
A. & E. SKABERNE

a— *Ko so pred 17 leti prvič zaplapolale na Jadranu Jugoslovenske zastave.* V spomin na ta pomembni dogodek so priredili mariborski mornarji, člani JS. v tukajšnji Kazini sinoči lepo uspeli tovariški večer z izbranim in slikovitim sporedom. Poleg številnega občinstva so posetili prireditev tudi odlični zastopniki našega javnega življenja.

a— *O stvarjanju naše glasbene kulture* bo predaval jutri zvečer v Ljudski univerza odlični hrvatski skladatelj in glasbeni pedagog zagrebškega konservatorija g. Anton Dobronić.

a— **Hotel OREL.** Vsako soboto, nedeljo in praznik koncert. Priznano dobra kuhinja, specialni meniji, mesnate in ribje specialitete, domače prekajene klobase, izbor, na jeruzalemska in dalmatinska vina. V dvorani točilne cene.

a— **Krvav spopad na ulici.** Danes okrog 12. se je odigral na Vodnikovem trgu razburljiv dogodek zaradi ljubosumnosti. Stepla sta se dva moška in drug drugega obdelavala s palicami, med tem ko je neka ženska glasno klicala na pomoč. Morala ju je ločiti policija. Eden izmed obeh je obležal z ranami na glavi, a drugi je dobil le lažje poškodbe. Napadalca je policija aretirala, poškodovanca so pa prepeljali v bolnišnico. Napadalec je Ivan Dražbaher, 54 letni zidar, stanujoč v Meteljkovi ulici 7. Že od ranega jutra je zasledoval ženo in jo naaposled zalotil v gostilni pri »Rožiču« na Koroški cesti v družbi s 50 letnim zidarjem Alojzijem Radovičem. Policija je Dražbaherja po zaslišanju spet izpustila.

Salon „MODA“
LJUBLJANA — PRAŽAKOVA UL. 15
izdeluje damske obleke, kostume in plašče po najnovejši modi.
Cene nizke. Izdelava prvovrstna.

a— *Velike ugodnosti* vam nudijo mesečne legitimacije avtobusnega prometa mestnih podjetij. Ni vam potrebno trgati dragih čevljev, gaziti blata in snega, očuvate se prehlada in prištedite na času in denarju. Cena: za vse mestne proge 100 Din, za posamezne proge 75 Din, dijaške 50 Din. Točnejše informacije in izdaja legitimacij pri vodstvu avtobusnega prometa M. P., Maribor, Glavni trg 26. Telefon 22—75.

Iz Škofje Loke

šl— Nesreča. Zastopnik Čadeževe trgovino s knjigami g. Keržič je prodajal knjige po Škofji Loki. Prišel je tudi v Ogorevčevo hišo, kjer pa še nimajo zadelane odprtine v novo napravljeni veži. Keržič je skozi to luknjo padel v klet in se hudo pobil. Prepeljali so ga z reševalnim avtom v Ljubljano.

Z Jesenic

s— **Kino Radio** bo predvajal danes ob 15. in 20. krasno filmsko dramo »Jennie Gerhardt« po romanu Th. Dreiserja. Med dodatki tudi glasbeni film »Kontrasti«. — Slede »Sinovi pustinje«.

Iz Kamnika

ka— **Zvočni kino Kamnik** bo predvajal danes in ponedeljek veselo filmsko operето »Melodijo srca« z Jeanetto Macdonaldovo in Ramonom Novarom.

Lepi in zdravi zobje najdragocenejši nakit Negujte jih s

CIMEAN
ODLIČNO ZOBNO KREMO.

a— *Zamenjava vojašnic in nova carinarnica v Mariboru.* V obeh imenovanih zadevah se je mudil te dni v Beogradu mestni predsednik dr. Juvan pri raznih ministrstvih. Članu uredništva naših listov je včeraj ob svoji vrnitvi v Maribor pojasnil g. mestni predsednik, da se bo v najkrajšem času ponovno vršila komisija, na kateri se bo sklenil dokončen sporazum med erarjem in mestno občino mariborsko v zadevi zamenjave vojašnic in nove carinarnice.

a— **Shod stanovanjskih najemnikov** bo v nedeljo 10. t. m. ob pol 11. na verandi hotela »UNION«. Vsi stanovanjski najemniki vabljeni!

a— *Daleč je Gornja Radgona od Maribora.* G. Josip Čufar, zdaj sodni uradnik v Mariboru, je prejel predvčerajšnjim iz Gornje Radgone, kjer je svojčas služboval, čestitko za god, ki je bila oddana tamkaj 18. marca l. 1934. Potemtakem se je vozila karta iz Gornje Radgone v Maribor 1 leto in 8 mesecev.

a— *Ceneno meso.* V ponedeljek se bo prodajalo od 8. zjutraj dalje na stojnici za oporečno meso pri mestni klavnici 180 kg govejega mesa po 3 Din, in sicer za osebo do 2 kg.

a— *Zanimiva razprava.* V ponedeljek bo nadaljevanje razprave v zadevi tožbe 25 železničarjev proti železniškemu uradniku Tumpeju, Prevolšku in Tušku zaradi žaljenja časti. Pri zadnji razpravi je bilo toliko ljudi, da je bila razpravna dvorana št. 15. premajhna. Zato bo na posebno prošnjo tožnikov ponedeljska obravnava v veliki razpravni dvorani št. 84.

Iz Ptuja

j— **Pogreša se** 23-letni trgovski pomočnik Šilc Viško iz Ptuja. Šilc se je odpeljal po naročilu šefa g. Milka Senčarja, veletrgovca v Ptuju, s kolesom že v četrtek dopoldne po opravkih v Ormož, kjer bi naj uredil neko zadevo v zemljiški knjigi tamošnjega sodišča, nazaj grede pa bi naj opravil še službeni posel pri Veliki Nedelji. Šilc pa se do danes še ni vrnil in kolikor so dognale poizvedbe, ni dospel na svoj cilj ne v Ormož in ne k Veliki Nedelji. Ker je za tvrdko že dolgo let opravljal razne zaupne posle in bil zelo vesten in marljiv, se domneva, da se mu je pripetila kaka nezgoda. Ni pa tudi izključeno, da se je vršil nanj napad.

j— **Neprekinjene uradne ure** so uvedene tudi pri tukajšnjem sreskem sodišču od 11. t.m. dalje, in sicer od pol 8. do 14. Vložišče je ves čas med uradnimi urami odprto.

Ako Tvoj nogometni klub prav v zadnji minuti izgubi igro..... ne razburjaj se .... jej
Ki-Ki bonbon
PROIZVOD: UNION, ZAGREB

Iz Novega mesta

n— *Huda nesreča na Hmelniku.* Na gradu Hmelniku, lasti barona Wambolda, je bil uslužben kot hišni sluga 22-letni Zajc Anton, ki je postal žrtev nenavadne nesreče. Pri gospodarskih objektih so delavci žagali na cirkularki drva. Ko je bilo postavljeno neko grčavo poleno na žago, se je cirkukarka naenkrat razletela in nekaj teh drobcev je zletelo v Zajca. Eden izmed drobcev ga je smrtno nevarno zadel na glavo. Poškodovanca je prepeljal z avtomobilom v bolnišnico usmiljenih bratov sam g. Wambold.

Iz Murske Sobote

ms— **Nov sreski cestni odbor v Murski Soboti.** Dosedanji člani sreskega cestnega odbora v Murski Soboti Cvetko Ludvik, Pertot Kristijan, Titan Janez, Kühar Štefan, Kuhar Ivan, Car Šandor, Kovač Jožef, Fartek Janez, Maršik Franc, Kerčmar Aleksander, Žižko Janez in Kučan Peter so bili z odlokom banske uprave razrešeni. Novoimenovani člani so: namestnik načelnika Celec Ferdo, predsednik občine Murske Sobote okolice; odborniki: Bajlec Franc, odvetniški koncipient iz Murske Sobote; Kerec Franc, šef borze dela iz Murske Sobote; Vukan Jožef, posestnik iz Tišine; Džuban Josip, šolski upravitelj iz Križevcev; Vaš Karol, posestnik iz Sela; Sinic Štefan iz Kupšincev; Palatin Aleksander, posestnik iz Pečarovcev; Ševanec Franc, gostilničar iz Šalovcev; Kočar Matija, posestnik iz Skakovcev; Lazar Štefan, posestnik iz Stanjevcev; Časar Emerik, posestnik iz Markovcev; Mekiš Franc, gostilničar iz Nuskove; Lovenjak Avgust, posestnik iz Cankove; Gomboši Karol, posestnik iz Šalamencev; dosedanja odbornik Slavič Štefan, posestnik iz Martjancev, in Smodiš Jožef, posestnik iz Gornjih Petrovcev, ostaneta še nadalje v svoji funkciji. Načelnik sreskega cestnega odbora ostane še nadalje, kakor je po zakonu določeno, predsednik občine Murske Sobote Hartner Ferdinand.

Iz življenja na deželi

VRHNIKA. Sokolski zvočni kino. Na današnjem sporedu bo »Rasputin«. Tajinstveno življenje najzagonetnejše zgodovinske osebnosti. V glavni vlogi Conrad Veidt. Obilen dopolnilni program.

BIBNICA. Sokolski zvočni kino bo predvajal danes ob 15.15 in 20. film »Carica vseh Rusov«. Za dodatek nov Paramountov zvočni tednik. Za prihodnji program pride »Casanova«.

Sokol

Prosvetno delovanje jeseniškega Sokola

Jesenice, 8. novembra

Naš Sokol je imel v zadnjem času vrsto predavanj z zvezi z družabnimi in debatnimi večeri članstva in naraščaja. Vsa dosedanja predavanja so bila odlično obiskana, zlasti od delavstva in sokolske mladine.

Na prvem predavanju je župni starešina br. Špicar obdelal snov Sokolstvo in politika, na drugem večeru je predaval br. dr. Vrčon o Abesiniji, na tretjem so bile med članstvom zanimive debate, kako poživiti delo v društvu, na četrtem je predaval dr. Stane Rape o jugoslovenstvu, na petem pa br. dr. Branko Premrov o ilirizmu. Prihodnjo sredo bo predaval br. Budav pod naslovom: »Kako je lep vojaški stan«. Predavanje bodo spremljale skioptične slike, ki jih je predavatelj sam posnel na našem Jadranu in v raznih krajih na jugu države. Dne 20. t. m. pa bo predaval br. dr. Branko Alujević o Jadranu. Na sporedu za to sezono bo še vrsta predavanj, gledaliških predstav, akademij in drugih prireditev.

Pred vsakim predavanjem poroča društveni starešina br. dr. Obersnel o aktualnih društvenih zadevah, o važnejših sklepih društvene uprave in o društvenem programu za prihodnje tedne. O vseh njegovih poročilih se vrše stvarne debate, v katere posega zmerom večja vrsta članstva, ki stavlja razne predloge in nasvete in kritizira tudi delo.

Z uvedbo predavanj in družabnih in debatnih večerov je društvena uprava dala članstvu priložnost, da se medsebojno spoznava. Postopno se bodo posamezniki iz vrst mladine lahko sami uveljavili kot predavatelji.

Me enostavne žarnice smo doslej žarele povsod. Rabile smo mnogo toka, dajale pa le malo svetlobe, — kdo je to opazil?
Sedaj prihaja nova
TUNGSRAM ŽARNICA
z nitko v dvojni vijačnici
s svojo neprimerno boljšo svetlobo. Tem žarnicam se moramo umakniti, ker so res mnogo boljše!
Sodobna žarnica
TUNGSRAM
z nitko v dvojni vijačnici

Iz poljskega Sokolstva

Zvezno predsedništvo Zvienska poljskih sokolov je sklicalo k šestemu rednemu zasedanju odbor Zveze prve dni januarja prihodnjega leta v Varšavi. Odbor se bo pečal tudi s prireditvijo VIII. vsepoljskega zleta 1936. v Varšavi.

V nedeljo 10. novembra bodo v Varšavi prve telovadne tekme za poljsko prvenstvo. Udeležila se jih bo tudi zvezna vrsta poljskega Sokola, sestavljena po večini iz borcev, ki se pripravljajo za berlinsko olimpiado.

Naše gledališče

DRAMA

Nedelja 10. novembra: Ob 15. uri: Frak ali »Od krojača do ministra«. Izven. Znižane cene.
Ob 20: uri: Bratomor na Metavi. Izven. Znižane cene.
Ponedeljek 11. novembra: Zaprto.

Najboljša veseloigra letošnje dramske sezone je prav gotovo »Frak« ali kakor se še imenuje »Od krojačka do ministra«. Poleg ostalih članov, ki nastopajo v tej drami, je nedosežna trojica nosilcev glavnih vlog g. Nablocke, ter gg. Daneša in Cesarja.

OPERA

Nedelja 10. novembra: Ob 15. uri: Hoffmannove pripovedke. Gostuje Marjan Rus. Izven. Znižane cene.
Ob 20. uri: Mamzelle Nitouche. Izven. Znižane cene.
Ponedeljek 11. novembra: Zaprto.
Torek 12. novembra: Aida. Red C.

Basist Marjan Rus gostuje v »Hoffmannovih pripovedkah«. Poleg njega nastopijo ga Gjungjenac, gg. Gostič, Peček, ga Golobova, gg. Franci, Zupan, Janko, J. Rus, Sekula in Peršo. Glas matere je ga Španova. Opero dirigira in režira kapelnik Neffat.

Pri uprizoritvi operete »Mamzelle Nitouche« poje vlogo Denize gdčna Smerkoljeva. Ostala zasedba običajna.

»Aida« v operi. Z vso vnemo se vrše v operi priprave za vprizoritev najznamenitejše opere »Aida«. Zasedba posameznih vlog je naslednja: Aido poje gdč. Oljdekop, Amneris — ga. Kogejeva, Radamesa — g. Marčec, Amonastra — g. Primožič, Ramfisa, velikega duhovnika — g. Betetto, kralja — g. Zupan in sla — g. J. Rus. V polni meri je skrbljeno za velike dostojne ansambelske nastope posebno v 4. sliki. Važno vlogo ima tudi baletni zbor pod vodstvom g. Golovina.

Šentjakobski gledališki oder
Začetek ob 20.15

Nedelja, 10.: Skandal pri Barlettovih (Vzorni soprog).

Mariborsko gledališče

Nedelja, 10. novembra ob 20. Beneška noč.

Žrebanje v drž. razr. loteriji

Žrebanje 5. in 6. novembra 1935.

Din 600.— št.: 5.801, 5.817, 5.837, 5.846, 5.857, 5.882, 15.797, 17.424, 24.888, 24.899, 33.024, 33.036, 33.092, 62.031, 62.051, 62.062, 89.885, 95.709, 95.722, 95.730, 95.731.

ZADRUŽNA HRANILNICA r. z. z o. z. — LJUBLJANA
sv. Petra cesta 19.

Smuči, smučarske potrebščine, drsalke.
PRODAJA SAMO NA VELIKO!
Zahtevajte naš novi ilustrovani katalog in cenik.
PIRA D. D. ZAGREB, BRANIMIROVA 37

PERJE
1 kg Din 6.50 in 8.—
Kemično čiščeno perje 1 kg Din 16.— in 20.—, čohano gosje perje 1 kg Din 36.—, polovične puhaste pernice Din 100.—, sive puhaste pernice Din 80.—, bele puhaste pernice Din 150.— polnjene blazine 60 x 80 cm od Din 22.—, polnjene pernate odeje od Din 87.—, inleti, platno in poplini.
Vzorci brezplačno pri:
„POSTELJINA“, ZAGREB, ILICA 76

†

V globoki žalosti naznanjamo, da nas je za vedno zapustila po večletni in mučni bolezni, previdena s sv. zakramenti, naša predobra soproga, mamica in babica, gospa

Marija Krajnih

dne 9. novembra v 62. letu starosti. Pogreb nepozabne pokojnice bo 11. novembra ob 15. iz hiše žalosti, Rajčeva ulica 1, na okoliško pokopališče Sv. Petra in Pavla.

Sv. maša zadušnica se bo brala v minoritski cerkvi 12. novembra ob 7. zjutraj.

V PTUJU, dne 9. novembra 1935.

Valentin, učitelj v pokoju — soprog; Terezija Bezjak — sestra; Zdravko, Marica, Srečko in Stanko — otroci; Radovan — vnuk in ostalo sorodstvo.

Pred zborom Delavske zbornice

Nekaj podatkov iz tajniškega poročila

Ljubljana, 9. novembra

Jutri se bo vršila skupščina Delavske zbornice v Ljubljani, ki bo pokazala letno bilanco te velevažne institucije. Izmed poročil uprave prinašamo v izvlečku poročilo tajnika Uratnika.

V poročilu je posebno važno poglavje, ki obsega pregled trenotnega gospodarskega položaja.

Že lani se je opazilo, da se je propadanje svetovnega gospodarstva ustavilo in da se skoro po vseh državah opažajo znaki izboljšanja. Tudi v Jugoslaviji je začelo število delavstva počasi naraščati. Pojav bi bil razveseljivejši, ako bi v enaki meri naraščale tudi zavarovalne mezde, kar se pa ni zgodilo, temveč so še dalje padale. Razvoj v teku zadnjega poldrugega leta se ne more imenovati napredovanje, temveč vztrajanje na nizkem depresijskem nivoju. V tem razdobju se je n. pr. napredovanje tekstilne industrije ustavilo. Prav tako se vse stroke, ki so v zvezi z gradbeno delavnostjo, gibljejo še vedno na depresijski črti, ki je za skoro polovico nižja, kakor pred pricetkom velike krize. Naše rudarstvo trpi na eni strani pod naravnimi posledicami krize, na drugi pa pod umetnim prenašanjem državnih naročil na rudnike na jugu, kar je povzročilo, da je produkcija naših premogovnikov padla na polovico prejšnjega obsega. V pogledu mezd, ki padajo še dalje, obstoja upanje, da se bo padanje v doglednem času ustavilo, ker so letne razlike vedno manjše.

Kriza nam je našo denarno in kreditno organizacijo popolnoma desorganizirala, kar je eden glavnih vzrokov, da se naše narodno gospodarstvo le počasi popravlja. Država bi morala napeti vse sile, da se denarna kreditna organizacija ozdravi. Posledice slabega gospodarskega stanja se kažejo zlasti v socialnopolitičnem pogledu. Vsako leto nam dorašča skoro 10.000 mladih ljudi, ki bi jim bilo treba dati kruha in eksistence. Isto velja za naše rudarske revirje. Tu zavzema brezposelnost posebno v poletnih mesecih take oblike, da zahteva največjo čuječnost državne politike in nikakor ne gre, da bi se to stanje še poslabšalo.

Delavska zbornica posveča veliko skrb brezposelnim. Prišel je čas, ko je tudi pri nas postalo nujno, da se v državnem budžetu določi vsaj majhna vsota za podpiranje nezaposlenih industrijskih delavcev. Nedavno je bil v Beogradu veliki svet Ujedinjenega sindikalnega saveza, kjer so označili znesek 20 milijonov Din za minimalen, ki bi se moral v to svrho staviti v budžet. Kongres delavskih zbornic v januarju 1936 bo to zahtevo manifestativno podprl. Ta denar, kakor tudi zneski, ki se stekajo v banovinski bednostni fond, bi se morali v celoti deliti preko Javnih borz dela in bratovskih skladnic, to pa zato, ker se sicer na industrijsko - obrtno delavstvo rado pozabi in ker igrajo pri delitvi podpor odločilno vlogo izključno politični momenti. Na našem področju je 16% vseh v naši državi pri SUZOR-ju in Bratovskih skladnicah zavarovanih delavcev. Če bi šteli še brezposelne, bi se odstotek še povečal — na približno 20%. Pri tem polozaju se dele krediti za brezposelne iz državnih sredstev tako, da odpade na naš teritorij po par odstotkov. Državna subvencija za podpiranje brezposelnih je vsekakor premajhna.

V svrho omiljenja brezposelnosti se priporoča tudi skrajšano delo. Ministrstvo za socialno politiko včasih dostavi kako vprašalno polo Mednarodnega urada dela, na podlagi katere naj bi se izjavili o obveznem skrajšanju delovnega časa na 42 ur. Odgovarjamo, da še osemurnika nimamo in da dela polovico naše tekstilne industrije po 10 in celo 12 ur. Najprej bi bilo treba tu napraviti red. Pomagati je težko. Industrija pritiska z nizkimi akordnimi postavkami na delavstvo, ki se, računajoč s 50% pribitkom in večjim zaslužkom, samo izjavlja za podaljšanje delovnega časa. Primerjava zaslužkov v tovarnah z osemurnim delovnikom in onih z deseturnim pokaže, da so zaslužki enaki, čeprav se v poslednjih plačuje 50% doplačilo.

Ogromna večina je pri nas za to, da naj se brezposelnost potolaži z javnimi deli. Treba je poudariti, da javna dela ne morejo biti edini lek proti posledicam brezposelnosti, ker se ne dajo izvajati povsod in v vsakem času. Jako važno bi bilo, če bi se možnosti novih zaposlitev iz mrtvo ležečih kapitalov temeljito proučile in bi se za možna javna dela izdelali konkretni načrti. Morda bi bilo priporočljivo, da bi se razpisala nagrada za najboljše delo, ki bi se pečalo s tem problemom.

Pri nas se je spoznalo, da je treba najti možnost tesnega sodelovanja med poenimi gospodarskimi edinicami, katerih delo naj bi bilo usmerjeno po enotnem gospodarskem načrtu, kjer bi bili varovani interesi, življenja in eksistence vseh državljanov. V tem pogledu je velepomembna publikacija Trgovske industrijske zbornice v Zagrebu »Anketa o radničkim nadnicama« s predgovorom predsednika Vladimirja Arka. Predgovor je prav za prav gospodarski program, ki zahteva: 1. **ukinitev vsake zaposlitve dece. 2. omejitev parazitnih industrij z zastarelimi napravami, ki morejo živeti le z indirektno subvencijo od strani poljedelstva. 3. določitev minimalnih mezd, ki se naj merijo po fizičnem eksistenčnem minimu.** G. Arko izvaja nadalje, **da morata biti pravilna gospodarska in pravilna socialna politika prav za prav ena in ista stvar in zagovarja povezanost poslodavskih in delavskih zbornic v skupno zbornico, v kateri bi tvorili predstavniki delavstva, podjetij in države vsak po eno tretjino.**

V teh izvajanjih je mnogo pravilnih misli, z vsemi pa se ne moremo strinjati. Organizacijski povezanosti zbornic bi delavstvo gotovo ugovarjalo, čeprav bi bila kooperacija med zbornicami zaželjena tam, kjer se bodo proučevali gospodarski problemi, ki so s socialnimi vedno v najožji zvezi pod vidikom splošnih koristi družabne zajednice.

Tajniško poročilo se bavi končno s starostnim zavarovanjem, ki je pri nas še neizgrajeno in mu bo treba posvetiti največjo pažnjo.

Potreba delavskega doma v Murski Soboti

Murska Sobota, 8. novembra.

Že večkrat smo pisali o potrebi Delavskega doma v Murski Soboti, ki bi bil potreben za sezonsko delavstvo, ki se vse leto zbira pred borzo dela iskajoč zaslužka. Prošnje in posredovanja se vrste, a končne rešitve ni. Načrti so gotovi, prostor je izbran, celo ime so že določili, saj bi bil ta dom najlepši spomenik blagopokojnemu kralju Aleksadru I. Odobreni so tudi že nekateri krediti, a do realizacije ne pride. Ali je na odločilnih mestih res tako malo razumevanja za take potrebe.

Zgraditev Delavskega doma v Murski Soboti ni vprašanje od danes. Že od leta 1929. dalje se sezonski trpini Prekmurja bore za primeren dom, ki bi jim nudil potrebno zavetišče. 10.000 delavcev je vendar znatno število. Ti težaki prinašajo ob povratku iz tujine svoj težko zasluženi denar kot izdaten delež celotnemu našemu gospodarstvu.

Vsa ta množica delavcev, ki se steka iz vsega Prekmurja, ima pred odhodom na sezonsko delo opravke pri borzi dela v Murski Soboti, ki je posredovalni organ med delavci in delodajalci doma in v tujini. Na stotine delavcev in delavk prihiti takrat v Soboto. In borza dela? Urad s tako veliko frekvenco je nameščen v čisto tesnih prostorih, ki so komaj za uradništvo, delavci pa se morajo gnesti na ulici, pa naj bo sončna pripeka ali najslabše vreme. Tam stoje in čakajo ure in ure da pridejo na vrsto. V blatu in premočeni tresoč se od mraza zastavljajo promet na cesti v slabih oblekah in gladni. Koliko delavcev si je že pokvarilo zdravje s tem čakanjem. Delavci, ki ne pridejo na vrsto, se ne vračajo v svoje oddaljene domove. V mestu ostanejo do prihodnjega jutra. Ker niti za najpotrebnejše nimajo denarja, si ne morejo privoščiti plačanih prenočišč. Po skednijih, hlevih in po parkih polegavajo in čakajo jutra.

Bridko je dejstvo, da morajo vsi delavci plačevati visoko glavarino v izseljenski sklad. In ko je bila ta ustanova naprošena, da bi vsaj nekaj prispevala za zgradbo Delavskega doma, ni bilo odgovora. V teku zadnjih sedmih let je naš delavski živelj prispeval v ta sklad že nad 870.000 dinarjev. Kakšne koristi ima od tega?

Že dolgo je od tega, kar je bilo sklenjeno, da Delavski dom zgradi soboška občina, ki bi ga vzdrževala v lastni režiji. Krajevni činitelji so s tem doprinesli svoj delež in s tem dovolj krepko naglasili, da je ta stavba za tukajšnje razmere prepotrebna. Načrti, izdelani po zamisli arhitekta g. Novaka, določajo lepe čakalnice in ogrevalnice za oba spola, potem spalnice in primerne prostore za borzo dela. Denar za izvršitev teh načrtov bi dala borza dela, in sicer 700.000 Din kot 25-letno brezobrestno posojilo. Ker pa ta znesek ne bi zadostoval za zgradbo, ustrezajočo razmeram in potrebam, sta se občina Murska Sobota in nadzorni odbor borze dela obrnila na izseljenski komisariat za potrebno subvencijo. S tem ni nič bilo, pač pa se je obljubilo posojilo. Soboška občina je slednjič pristala še na to žrtev.

Kakor se zatrjuje, je zadevno posojilo že odobreno tudi pri glavni kontroli, toda uradne rešitve še ni. Borza dela bo dala takoj 700.000 Din na razpolago, ko bo rešeno vprašanje glede ostalih 400.000 Din.

Končna rešitev tega vprašanja je nujna, čakanja je bilo že dovolj, in dovolj trpljenja sezonskih delavcev in delavk. Živimo ob meji, kjer se taki pereči socialni problemi smejo še manj zavlačevati. F. M.

Lepo učiteljsko zborovanje

Ljubljana, 9. novembra

Učiteljstvo iz litijskega sreza, ki je razdeljen na zasavski in višnjegorski predel, se je zbralo danes v svojem naravnem središču v Ljubljani. Zborovanju je prisostvovalo nad 80 članov, ki jih je pozdravil uvodoma predsednik Jože Župančič. V imenu društva je iskreno čestital tovarišici gdč. Benedičičevi k poroki z dr. Močnikom. Imenoma pa je pozdravil 15 novih članic in članov, ki so pristopili te dni v JUU in so se to pot prvič udeležili zborovanja. V pietetnih besedah se je spomnil najstarejšega učitelja v dravski banovini Ivana Lobeta, ki so ga nedavno pokopali na Krki na Dolenjskem. Zbor je stoje počastil spomin svojega najstarejšega stanovskega tovariša.

Izčrpno situacijsko poročilo je podal predsednik JUU g. Dimnik iz Beograda Prikazal je probleme, ki interesirajo učiteljske vrste. Disciplinski postopek je nujno potreben remedure po principih modernega sodstva. Učni načrti se naj še kako leto preizkušajo, vsaj toliko časa, da dobimo tudi potrebne učne knjige. Nadalje je še razpravljal o mnogih učnih in vzgojnih problemih, ki zadevajo našo prosveto.

Tajnica učiteljica Klovarjeva iz Litije je podala pregled odborovega dela in sklepe društvenih sej. V blagajniških zadevah pa je referiral zagorski učitelj Koprivа. Pod vplivom predloga iz sreskega društva Kozje in od drugih sreskih edinic je bil obravnavan predlog o znižanju članarine. Mnoga društva JUU so se namreč zaradi reduciranih prejemkov državnih uradnikov izrekla za ukinjenje pedagoškega glasila »Popotnika«, razpusta Učiteljskega pevskega zbora, ukinitve »Prosvete«, ukinjenja prispevkov za učiteljski naraščaj, pravnega referenta in drugo. Razprava o tem predlogu je dokazala visoko pojmovanje litijskega učiteljstva o nalogah organizacije. Soglasno se je izreklo učiteljstvo proti znižanju članarine in s tem ukinitvi navedenih prosvetnih pripomočkov, in so sklenili soglasno, naj ima organizacija tudi v bodoče vse navedene liste in odseke. Nato so razpravljali še o važnih stanovskih zadevah. Učiteljstvo bo na domačih konferencah razpravljalo o novih čitankah, ki se pripravljajo za II, III. in IV. razred nižje narodne šole. Odbor pa je bil pooblaščen, da porazdelj ves srez na okrožja, ki se bodo sestajala in reševala nujne zadeve, kadar bo to potrebno. Zagorski učitelj g. Kolenc je razpravljal o Učiteljski tiskarni, važni gospodarski instituciji. Nujno potrebno bi bilo, da postane vsak učitelj član Učiteljske tiskarne. Ko so podali nekateri člani še razne nasvete, drugi pa dobili na stavljena vprašanja zaželjene odgovore se je lepo zborovanje zaključilo.

Gospodu Jožku v spomin

Ljubljana, 9. novembra

Včeraj so položili k večnemu počitku na prelepem kamniškem pokopališču na Žalah g. Jožka Steleta, vpokojenega občinskega tajnika. Še v avgustu letos nas je vodil po narodopisni razstavi, ki jo je sam uredil v okviru kamniškega tedna. Poznala se mu je sicer peza visokih let, toda še vedno so mu bile pri srcu narodopisne in zgodovinske starine, ki je bil zanje »gospod Jožko« gotovo eden najboljših poznavalcev in strokovnjakov ter veren tolmač naše narodne samobitnosti. Bil je takrat že močno bolehen, a ves se je ogrel in razvnel ob razlagi razstavljenih predmetov. Takrat pač še nismo slutili, da bo moral dobri gospod Jožko tako kmalu na zadnjo pot na romantične Žale.

Razstava, ki jo je takrat vodil in uredil pokojni gospod Stele, je bila tako zanimiva in bogato založena, da bi se brez sramu in s ponosom lahko pokazala tudi v največjih mestih in pred še tako razvajenim občinstvom. Na razstavi so vzbujale veliko pozornost prekrasne avbe, izmed katerih so mnoge po svoji dragocenosti predstavljale že lepo premoženje. Videli smo tudi velike zbirke rut in robcev v najrazličnejših barvah in sestavah. Ogromna je bila garderoba narodnih noš, oblek, predpasnikov, ženskih oprsnikov, ošpetljev, srebrnih in pozlačenih ženskih pasov, klobukov in nešteto ostalih predmetov. Rajnki g. Stele nam je zanimivo pripovedoval o rokovnjačih, ki so pred dobrimi sto leti strašili po kranjski deželi, zlasti pa po kamniški okolici. Da, prav do mesta se je upala ta rokovnjaška nadloga. Tudi ta doba je bila zastopana na razstavi s čevljarskim stolom in kladivom mojstra Bojca, znanega rokovnjača v bližnjih Radomljah. Tam so bile tudi grajske verige, sramotna krinka, stiskalnica, krvniški meč in ostalo mučilno orodje.

Na razstavi so bila najstarejša pravila kamniške kovaške in nožarske zadruge iz 15. stoletja ter razne zanimivosti kamniških obrtnih bratovščin. Veliko pozornost je zbujal razstavljeni kovinast kozarec v obliki naprstnika. S seboj ga je nosil in iz njega pil neznani krojač v začetku 18. stoletja. Mera je bila polliterska. Da je dobri krojaček pridno uporabljal svoj »naprstnik«, dokazuje napis: »Sa shivat prevelik — sa piti pa prau — po svetu ga nosu — ga vedno shtemou.« Kamničani so celo izračunali, da bi bil krojač, ki bi ta naprstnik uporabljal res za šivanje, visok najmanj osem metrov in 350 kg težak.

Folklorna razstava je bila v veliko čast njenemu prireditelju g. Jožku Steletu in Kamniku. Z g. Steletom, najboljšim strokovnjakom in poznavalcem slovenske folklore, izgine značilna, prav nenavadna osebnost, ki jo bo le težko nadomestiti. Njegovo ime pa bo ostalo trajno zapisano v zgodovini naše folklore.

Stavka v „Šeširju“ se nadaljuje

Škofja Loka, 9. novembra.

Pričakovanja, da se delavstvo tvornice »Šešira« te dni vrne na delo, se niso uresničila. Tako gre v peti teden, odkar je 160 ljudi brez dela in zaslužka. Delavske straže, ki vodijo podnevi in ponoči evidenco o gibanju v okolišu tvornice, vrše natančno zadano jim nalago. Mir in red se ne kalita, čeprav ne moremo tajiti, da prehaja stavka v zelo resno fazo.

Delavstvo, ki je organizirano v Strokovni skupini oblačilnih delavcev, se redno sestaja. Na nedeljskem sestanku je delavstvo v svojih težnjah znatno popustilo in je formuliralo svoje zahteve v treh točkah: da se ne bodo proti nikomur izvajale konsekvence, da naj se izvede kategoriziranje v sporazumu z delavstvom in podjetjem in da naj se izenači zaslužek pri enaki važnosti in teži dela. Prevladovalo je naziranje, da bo na tej podlagi sporazum mogoč, zlasti še, ker bi bil finančni efekt izenačenja prejemkov okrog 50.000 Din, ki so bili delavstvu pri svoječasnih brezobveznih razgovorih že obljubljeni. No, čas je pokazal drugače. Lastniki tvornice, ki so se sestali sredi tedna k posvetu, so sprejeli prvo točko, drugo le na osnovi, da se izvrši kategorizacija na podlagi tvorniškega osnutka, a tretjo točko, zahtevo po zvišanju prejemkov, kar bi znašalo na uro povprečno 0.10 Din so odklonili. S tem se je sporazum izjalovil in stavka, ki ima od nje vse gospodarsko življenje Škofje Loke škodo, se nadaljuje.

Včeraj popoldne je bil spet sestanek. Voditelji stavkovnega gibanja so delavstvu ponovno obrazložili ves položaj. Prvotno je bilo sklenjeno, da pojde vse delavstvo korporativno peš v Ljubljano na banovino in z deputacijo h g. banu, da mu tamkaj prikaže upravičenost svojega gibanja in utemelji težnje, potem pa so ta sklep izpremenili v toliko, da pojde v Ljubljano samo odposlanstvo, ki je v petek tudi res odpotovalo na banovino. V borbi, ki jo vodi delavstvo, je bila sprožena tudi misel, naj bi delavstvo poseglo po gladovni stavki, kar pa se je opustilo. Vsekako kaže, da je situacija napeta.

Zlasti trpk osodi delavstvo o dejstvu, da se je v tvornici v teku leta omislilo to in ono, toda zanj se ni storilo nič, čeprav kaže za napredek podjetja prav gotovo vsestransko razumevanje. Na duri delavskih družin trkata glad in zima. Ta teden so že uvedli nabiralno akcijo po mestu, da podpro vsaj najpotrebnejše. Naša iskrena želja je, da bi se našla osnova, ki bi zadovoljevala obe strani. In to ne bo tako težavno, saj delavstvo se izjavlja, da je pripravljeno takoj spet sprejeti delo, če ugodijo njegovim minimalnim željam.

Hrvatski mornar pri abesinskem cesarju

Vojna med Italijo in Abesinijo je popularizirala skromnega zagorskega viničarja

Varaždin, 9. novembra.

Preden se je na svetovnem pozorišču pojavilo abesinsko vprašanje, se ni nihče zmenil za siromašnega viničarja Nikolo Mrakovića, ki je potem postal naenkrat popularna osebnost. Ves okoliš govori zdaj o njem, ker je bil pred 30 leti gost abesinskega vladarja Menelika. Mraković je skromen viničar, star okrog 54 let, doma je iz Krka in videti je, da mu ni niti všeč, ker ga ves okoliš imenuje za »Abesinca.«

Mož je služil vojake pri mornarici. Leta 1904 so odkrili v Abesiniji rudnik zlata in je abesinski cesar Menelik nekaj zlate rude poslal v poklon avstrijskemu cesarju Francu Jožefu. Avstrijski cesar je abesinskemu cesarju v povračilo poslal najnovejšo strojno puško in za izročitev svojega daru je odredil delegacijo treh mornariških častnikov, dveh podčastnikov in 5 mornarjev. Med temi mornarji je bil tudi Mraković. Delegacija je v božičnih praznikih 1904 krenila iz Trsta ter s parnikom prispela do Džibutija v treh tednih. Potem so potovali z železnico do naselbine Diredau, dalje pa peš skozi prave pragozde. Na tej poti so delegacizo napadale razne zverine in za obrambo je morala stopiti v akcijo abesinskemu cesarju namenjena strojna puška. Pot od zadnje železniške postaje do Addis Abebe je trajal 48 dni. Odpravi je že zdavnaj zmanjkalo provianta in njeni člani so se morali preživljati s tem, kar so med potjo ustrelili od velike množice najrazličnejše divjadi. Tudi vremenske razmere so jim povzročale hude težave in vsa odprava je na neki planoti morala počivati teden dni.

Sprejem v Addis Abebi je bil slovesen. Cesarju Meneliku je bila strojnica silno všeč. Ko mu je delegacija razložila, kako se z njo ravna, je takoj z velikim veseljem pognal v najbližji hrib celo serijo strelov. Magazin podarjene avstrijske strojnice je imel 100 nabojev. Za abesinske vojake je bila strojnica nekaj čudovitega. Člani delegacije so se udejstvovali kot instruktorji in nekaj dni so med splošnim navdušenjem pokali streli »mašinske« puške. Cesar Menelik je delegacijo odlično pogostil, za stanovanje pa ji je odredil eno od svojih hiš. Ko se je avstrijsko odposlanstvo vračalo, je cesar določil spremstvo, ki je goste po dosti krajši poti varno odpremilo do železniške postaje.

Lisztovi rapsodiji

(K današnji premijeri v Elitnem kinu Matica.)

Ves kulturni svet je letos proslavljal 100-letnico rojstva enega največjih glasbenih genijev Franza Lizta, poleg Bethovna in Bacha tudi enega največjih skladateljev. Rojen je bil v Raidingu v ogrskem komitatu Odenburg ter je že kot 9-leten deček nastopil kot klavirski virtuoz. Kmalu je zaslovel kot nedosegljiv interpret klasičnih mojstrov glasbe, zlasti Bacha in drugih in prijel se ga je pridevek Peganini klavirja. S Peganinijem in Chopinom ga je tudi vezalo iskreno prijateljstvo. Poleg številnih kompozicij, fantazij in drugih del je zaslovel tudi zaradi prekrasnih melodijoznih rapsodij, ki jih je skomponiral okrog 20.

Dve teh bomo slišali danes v Elitnem kinu Matica, ki nam predvaja film »Vse zaradi muzike«. Slišali bomo prvo in šesto rapsodijo, ki ju izvaja na klavirju sloviti berlinski klavirski virtuoz Wihrer. V glavnih vlogah nastopata popularni Paul Hörbiger, ki ga poznamo iz njegovih dunajskih operet, kjer je ustvaril dovršene originale in pa ljubka Karin Hardt, ena najbolj nadarjenih igralk mlade generacije. Ljubitelji glasbe pa tudi ostalo občinstvo pride s tem filmom v polni meri na svoj račun.

Evropci v Addis Abebi

Življenje razmeroma poceni, a malo zabavno

Addis Abeba je prestolnica dveh velikih nasprotij: Na eni strani nosi pečat evropske civilizacije, na drugi pa je v njej osredotočena Abesinija, kakršna se je ohranila v svoji prastari kulturi, v kolikor o tem moremo vobče govoriti. Da bivamo v Afriki, se v Addis Abebi zavemo zlasti ponoči, ko se priklatijo hijene često do sredine mesta. Kmalu ko nastopi mrak, začujete njihovo zavijanje, zlasti okrog mlinov in klavnic, kjer se podijo v trumah. In ko se peljete z avtom, jih uzrete v svitu reflektorjev. Da, primerilo se je, da je avto sredi mesta povozil kakšno beštijo. Kakor običajno v Orientu, se tudi po Addis Abebi klati polno prestradanih psov in z njimi vred so hijene nekakšna zdravstvena policija, ki požre vso mrhovino in odpravlja mnogo nesnage.

Addis Abeba je napolnjena s prebivalstvom tako pestrih barv in narodnosti, kakor le redko katero mesto. Največ je seveda gospodujočega plemena Amhara, nadalje so številni iz rodu Gala, tretje zelo številno pleme pa je Guragi, muslimanske veroizpovedi, semitskega pokolenja; to so nenavadno skromni ljudje. Guragi se ne branijo prav nobenega dela in opravka. Dobite jih vsepovsod, kjer se da zaslužiti vsaj kak bakren novčič. Amharska gospoda jih zaničuje, toda precej po krivici, kajti marsikateri Guragi se z neverjetno skromnostjo in štedljivostjo prikoplje navzgor. Ko si tak revež prisluži kaj denarja, se vrne v svoj domači kraj, da si ustvari domačijo. Čim stopiš na tla Addis Abebe in potrebuješ nosača ali kakršnega koli postreščka, pokličeš samo: »Guragi, Guragi!« In že pridrvi truma uslužnih. Po oblačilu in životarenju so najbednejši med bednimi. Kadar na cesti kaj uživajo, vsaj toliko, da se ohranijo pri življenju, se vedno zakrijejo s svojim belim ogrinjalom, da jih ne bi zadel hudoben pogled. Prebivajo kjerkoli, kakor kitajski kuliji. Zato pa imajo Amhara precej evropsko zgrajene hiše in gosposko opremljene vsaj tiste sobe, kjer sprejemajo goste.

Evropcev je v Addis Abebi okrog 2000. Skoro vsi večji narodi so zastopani. Posebno uvaževani sta francoska in nemška kolonija, prva zaradi upravljanja železnice, druga zaradi kupčije. Nadalje je bilo do pričetka vojne lepo število Italijanov, ki so vsa zadnja leta kazali mnogo zanimanja za gospodarske in za vse druge razmere v Abesiniji. Tudi znatno število ruskih emigrantov biva v Abesiniji. Marsikdo, ki ima kaj izobrazbe in se je voljan vdinjati v službo, lahko dobro napreduje. Kot vojaški instruktorji so zlasti na glasu Belgijci, bilo pa je tudi že precej Švicarjev, ki so jih znali abesinski gardni oficirji s spletkami onemogočiti. Belgijci so vsekakor odločnejši in tudi Švedi se znajo abesinskim intrigantom odločno postaviti po robu. V Addis Abebi je tudi več misijonov; vzdržujejo evropske šole, ki jih poleg otrok iz kolonij obiskuje tudi abesinska gosposka mladež.

Zlasti številno so v Addis Abebi med belci zastopani Grki in Armenci. V njihovih rokah je pretežni del obrtnije in trgovine. Skromni in marljivi si znajo nagrmaditi lepa bogastva. Cela vrsta najvažnejših poslovalnic je v njihovih rokah. Nadalje so Indci sila spretni trgovci. Ti zalagajo zlasti siromašnejše domače prebivalstvo z najrazličnejšo drobnjadjo. Največja trgovina v državi, last Mohameda Alija, je čisto indijsko podjetje. Poleg centrale v prestolnici ima celo vrsto podružnic v vseh večjih pokrajinskih mestih. Lastnik tvrdke je eden najuglednejših in najvplivnejših mož. On kupuje in prodaja vse, to je pravi klasični tip afriškega velepodjetnika. Ponekod mu izkazujejo pravcate kraljevske časti.

V poslovnem življenju lahko v Addis Abebi izhajaš najbolje s francoščino, če ne znaš ondotnih domačih jezikov. Francoščina ti služi tudi v uradih in je občevalni jezik med evropskimi kolonijami. Nemščine ne razume ne Grk ne Abesinec.

Po naših pojmih živijo Evropci večinoma prav udobno. Tudi pri skromnejših dohodkih si lahko vzdržujejo jahalnega konja ali mezga. Nikakor jim ni treba štediti pri služinčadi, ker ji ni treba skrbeti za prehrano. Mesečna plača je pa dovolj nizka. Dobremu slugi plačaš 12 do 15 tolarjev mesečno, kar je v našem denarju okrog 150 Din. Evropske družine z lastnim gospodinjstvom imajo precej služinčadi, ki pa stanuje v sosednih hišah. Da se zavarujejo pred tatvinami in poškodbami, zahtevajo od vsakega služabnika, preden ga sprejmejo v službo, da jim dovede premožnejšega znanca, ki jamči, da je sluga pošten. To je v Abesiniji povsem običajno.

V kolikor se Evropci zadovoljujejo z abesinskimi pridelki, jim je življenje ceneno. Zelo pa se podraži, če si poželijo evropskih živil, še zlasti konzerv. Kolikor je hotelov, je v njih drago življenje in grška kuhinja ni vsakomur všeč. Za srednjeevropca je najbolj priporočljivo, da gre na hrano h kakšni nemški družini, ki gosta rada sprejme za primerno odškodnino.

Kdor se hoče napiti, si lahko tudi v Addis Abebi privošči opojne pijače, počenši od preprostega žganja in piva do šampanjca. Posebno so razširjena francoska in italijanska vina. Najbolj se pije Beckovo pivo iz Bremena, ki je nalašč preparirano za tropske kraje in ga cenijo tudi premožnejši Abesinci. Zadnje leto pa je začela v Addis Abebi obratovati nemška pivovarna, pivo je zlasti okusno in seveda tudi cenejše kakor ono iz Bremena. Steklenica stane pol tolarja ali pet dinarjev, a to je za preprostega Abesinca še vedno zelo mnogo, preveč.

Zabavišč v evropskem smislu v Addis Abebi ni. Preprosti ljudje obiskujejo svoje beznice tala in teč, kjer pijejo žganje in se po mili volji zabavajo z veselimi ženskami. Za bogate Abesince in Evropce je uredil neki Armenec svojevrsten kabaret, ki ga je krstil z imenom kralja kraljev: »Kazino Haile Selassiee«. Tu je nastopala skupina madžarskih girlsov. Podjetne Madžarice so žele velikanske uspehe, naposled pa so se abesinske plemenite dame »vojceru« pritožile pri cesarju. Da, pritožile so se, toda ne zaradi nezvestobe svojih dragih možičkov, marveč zaradi njihove zapravljivosti. Madžarice so jim namreč noč za nočjo praznile težke mošnjičke. Posledica je bila, da je vsa trupa čez noč izginila ne samo iz Addis Abebe, marveč iz Abesinije votče, preselila se je v Džibuti, kjer menda še danes zabava dobro plačane francoske kolonijalne uradnike.

V pomanjkanju restavracij in drugih spodobnih sestajališč gojijo evropske kolonije družabnost s pogostimi hišnimi sestanki in medsebojnimi povabili. Kvartajo, zlasti radi igrajo bridge. Značilna za evropsko družbo v Addis Abebi je navezanost na veliko toaleto. Vsak najmanjši povod — in že moraš obleči smoking. A odlični Abesinci ki se družijo z Evropci, se oblačijo v slikovite narodne noše. Posebno priljubljene so vojaške parade, h katerim navadno vselej pride tudi cesar Haile Selassie. Res zanimivo je ogledovati njegovo spremstvo, velikaše v lišpu in bujnih oblačilih, potem pa vsiljivo ljudstvo, ki daje duška razpoloženju in pomaga tuliti oddelkom pol divjih vojščakov, ki sredi parade evropsko uniformiranih čet uprizarjajo svoje bojne plese.

Največji praznik v Abesiniji je »maskal« v septembru, ko s cerkvenimi svečanostmi praznujejo konec letne deževne dobe. Velikanske procesije molijo in pojo, nato se vrši veličastna parada. Cesar, velikaši in povabljeni gostje so zbrani na častni tribuni. Ob tej priložnosti lahko posamezni vojščaki izročajo cesarju svoje prošnje, ki jih sprejema cesarjev posebni tajnik. Kdor je kdaj prisostvoval abesinski paradi, mu to vedno ostala v spominu po raznolikosti, po vpitju in po nenavadni zmesi ljudskih tipov, uniform in narodnih oblačil. Ali zadnji čas se je primerilo tudi marsikaj, kar ni za evropske živce. Ko so prispeli divji puščavski vojščaki Danakili v Addis Abebo in jih je cesar pogostil, so v pijanosti uprizarjali bojne igre in se tako razgreli, da jih je precejšnje število obležalo v krvi

Kraljestvo mode

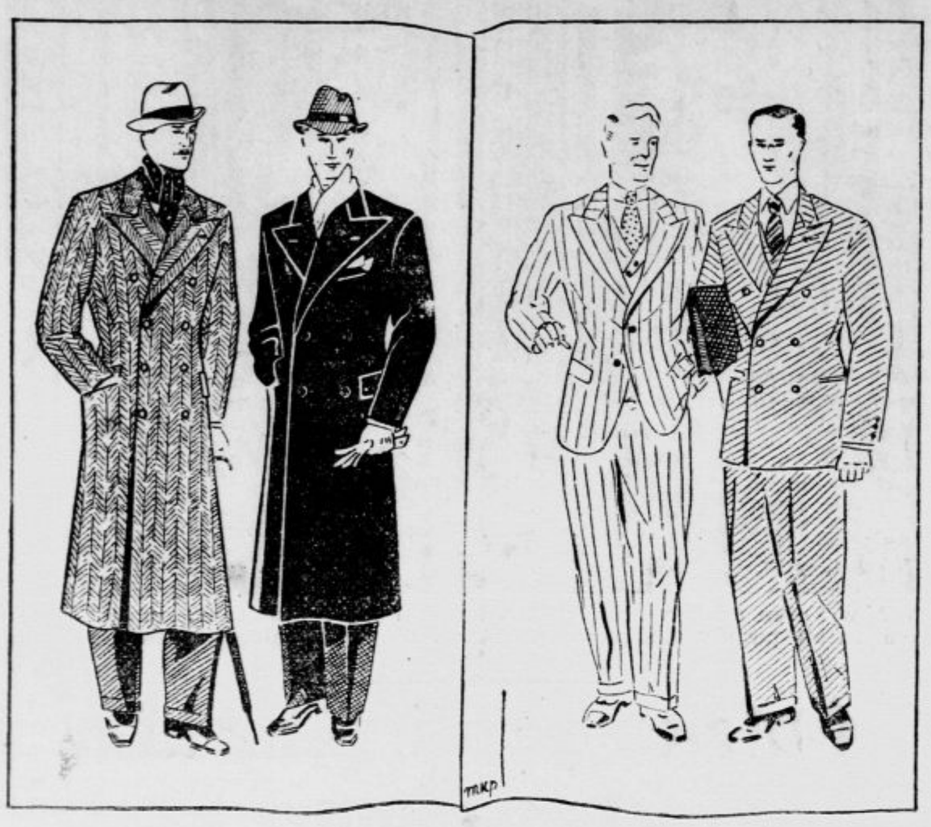

Moda za vas, gospodje!

In vendar — pa čeprav bodo nekateri med vami prezirljivo skomignili z rameni — in vendar je moda sila, ki v nekem oziru druži ves civilizirani svet, sila, ki jo morate upoštevati tudi vi, gospodje, če nočete imeti preveč neuspehov v tej veliki zajednici, ki ji pravimo človeška družba. Ni dano vsakemu, da bi s klobukom iz leta trideset kljuboval zasmehljivim obrazom, nima vsakdo poguma, da bi kazal svoje noge v preozkih hlačah, če nosi ves svet široko ukrojene. . . Šele vpričo argumenta pomanjkanja utihnejo vsi modni predpisi, kajti bolj kakor vsega drugega se človek našega časa boji tega, da ne bi učinkoval smešno. Na zunanji svet pa deluje prevelika malomarnost v modnih rečeh prav tako smešno, kakor pretiravanje elegance.

Nekega dne si je princ Waleški pozabil zapeti najvišji gumb na suknjiču. Pri jutranjem sprehodu ga je zasačila fotografska kamera. Drugi dan so gledali Angleži sliko svojega ljubljenca v časopisih. In posledica? Nova moda; London, Pariz in ves kontinent: na novih moških suknjičih ne zapenjamo zgornjega gumba. Potem ko je novost že tu, se nihče več ne vprašuje, kako je ta moda nastala, slučajno, iz praktičnih razlogov ali zavoljo tako človeške želje po izpremembi? Velika skupina ljudi ne zapenja zgornjega gumba pri suknjiču. To zadostuje. Odpnimo ga še mi! Tu pa pride do besede krojaška umetnost: novi suknjiči morajo biti tako ukrojeni, da dotičnega gumba sploh ne bo mogoče zapeti. . .

Toda moda pri vsem tem nikdar ne pozabi, da vi, gospodje, niste voljni prenašati vsake njene domislice, da ste mnogo bolj previdni in konservativni, kakor vaše boljše polovice, ki si bodo pokrile glavo tudi s košaro, če moda to zahteva. Samo malenkosti so, ki si jih upa pri vas doseči, počasi, skoraj neopazno vas pripravlja na vsako izpremembo. Kakor letos.

Obleke: Ravni suknjiči obdržijo brez pretiravanja poudarjena ramena, tretji, zgornji gumb je odpet in se večinoma skrije pod reverjem, srednji gumb je točno v pasu, spodnji pa v višini žepov. **Reverji:** rahlo navzgor koničasti, le pri izrazito športnih oblekah so obrnjeni navzdol (3. skica). Prekrižane, takozvane »dvoredne« suknjiče zapenjamo na tri ali dva gumba. V obeh primerih je zgornji gumb odpet. Moderen je prekrižan telovnik (zadnja skica).

Blaga: siva z barvastimi črticami, modra in v zadnjem času mnogo kostanjevo rjavih.

Plašči: nekoliko krajši, pri 1·75 m visokem gospodu se ustavijo v višini 38 cm od tal. **Žepi:** večinoma poševni, ker so najbolj praktični. V obeh vrstah šest ali celo osem gumbov. Enobarvno vzorčasto, temno blago v sivem ali modrem (1. skica). Pri črnih plaščih ne nosimo več žametastega ovratnika. Reverji so precej dolgi, ker zapenjamo tak plašč samo na dva gumba (2. skica).

Sportne plašče zapenjamo s pasom in so najbolj moderni v barvi velblodje dlake. Kombiniramo jih z živo karirasto ovratno ruto.

Mnogo ovratnih rut in sicer barvastih, kajti belo nosimo le še zvečer.

Barve sestavlja moda po receptu jesenske narave: siva, zelena, rjava in še vinsko rdeča so moderne.

Kravate so še vedno pikčaste in vzorčaste. Perilo svetlo, s temnimi, ozkimi progami, beli ali vzorčasti ovratniki srednje dolgih konic.

V splošnem pa: živobarvni poudarki pri sportnem oblačilu, vse diskretno, le z rahlim barvastim poudarkom čez dan, zvečer pa kolikor mogoče temno z belim!

Moderni klobuki

Tudi tu veljajo jesenske barve in zato so novi klobuki sivi, zeleni ali rjavi. Imajo precej močno oglavje in približno 5 cm široke, navzdol ali navzgor privihane okrajce. Kot posebnost prinaša moda trd, črn klobuk, ki ga nosimo k promenadnemu in črnemu plašču. Klobuk ima široko oglavje in precej ozke krajevce. Modele, ki jih vidite na naši skici, ima v zalogi tvrdka **Kette, Ljubljana, Aleksandrova cesta.**

Mož je toliko star,

kakor se počuti, žena je tako stara kakor se kaže. Lep, mladosten in svež izraz napravi ženo mlajšo. Lahko je to prednost uživati, če privoščimo koži dobro dejstvo masaže s kremo Leodor. Ta povsem svileno mehka krema vsebuje hraniva za kožo, ki jo oživljajo in pomlajajo, koža postane nežna in prožna. Nega kože s kremo Leodor je tajnost uspeha mnogih žená. Kako enostavno in poceni. Tube po Din 14.50 in Din 10.— se dobé v vseh prodajalnah Chlorodonta.

Zdravniška posvetovalnica

»Pomirjenje«. To, kar otipljete, so lojnice in korenike las, torej popolnoma normalne tvorbe. Senzacije, ki jih imate, izvirajo iz nezadostne nege. Potrebno je često umivanje s toplo vodo in mehkim milom, nato si pa poštupajte prizadeta mesta.

»P. C. B.« Bolezen je ozdravljiva. Ni nujno, da je recidiviralo prvotno obolenje; možno je tudi, da je to kataralni pojav, ker ostane sluznica občutljiva za daljšo dobo. Ponoviti se more, posebno ob večjem konsumu alkohola in ostrih jedi ter začimb. Potrebna je predvsem popolna vzdržnost za daljšo dobo, prepoved alkohola in dražečih snovi. Vam se ni treba žrtvovati, vzdržnost pa je potrebna.

»M. M. M.« S kopelmi kar nadaljujte. Nevarnosti ni niti v primeru, če se pojavi menstruacija. Dotična oseba, ki je umrla, ni umrla za tem. Da je bolezen nalezljiva, je zelo verjetno. Poskusite tudi z Neotropin tabletami 3 krat dnevno po eno. Pazite na redno stolico. Hrana bodi lahka brez ostrih začimb. Predvsem je prepovedan alkohol. Pazite tudi na čistočo (nego telesa).

»Sor.« Vzroki te bolezni so najrazličnejši od navadne infekcije (n. pr. angine) pa tja do težjih obolenj kot je tuberkuloza in drugo. Na tem mestu vseh ne moremo našteti in o njih razpravljati. Posledice tega obolenja so istotako različne, odgovarjajoča poreklu, vendar lažja obolenja ne zapuščajo večjih trajnih okvar, ali tudi to je različno. Omenjeni način zdravljenja je popolnoma primeren.

»V. B. M.« Te gliste se drže le v spodnjem delu širokega črevesa in danki. Če priezejo slučajno tudi drugam, se tamkaj ne drže. Vendar se to prepreči s vestno nego. Nevarnost v takem primeru niti ne vpliva na potek raznih funkcij. Odprava te nadloge zahteva mnogo potrpljenja, vztrajnosti in skrajne čistoče. Predvsem in najbolj koristni so sledeči klistiri: 1 glavico česnja skuhajte v vodi (okrog 300—400 gramov vode) in precedite (glavico stisnite v tekočino). Temu dodajte malo kuhinjske soli in pol žlice glicerina. To spustite v črevo (mlačno!) To delajte enkrat do dvakrat dnevno. Za notranjo uporabo vam najbolj priporočamo allisatinove tablete, po katerih zapuste gliste črevo v mašah. Poleg tega je priporočljiv odvajalni čaj odnosno odvajalno sredstvo. Ker pa se utegnete zopet sami okužiti, je potrebno, da pazite na skrajno čistočo rok (posebno pred obedi) predelov okoli danke in perila. Često umivanje rok, okolice danke — često menjavanje telesnega perila je nujna zahteva. Poskusite!

»D. H.« Ker prihaja v poštev več bolezni Vam žal ne moremo ustreči. Tu je potreben pregled, da se ugotovi bolezen in odredi primerno zdravljenje. Vprašajte šolskega zdravnika, odn. banovinskega, ki vrši to dolžnost na Vaši šoli. To je edin primeren nasvet.

»J. J. Gorenjsko«. To ni tako redek pojav. Najenostavnejši način zdravljenja je ta, da se vzdrži telečjega in prašičjega mesa, pa da vživa le govedino, ki mu očividno ne škoduje. Čemu se siliti k stvari, ki škoduje? Ta preobčutljivost se sicer da odpraviti, traja pa dolgo časa in zahteva velike denarne žrtve. Doma, brez zdravniškega posvetovanja se pa sploh ne da odpraviti.

ŠAH

V matchu za svetovno prvenstvo med Aljehinom in Euwejem, ki ga šahisti po vsem svetu z vedno večjim zanimanjem zasledujejo, je nepričakovano nastal čisto nov položaj. Ko je kljub začetno neugodnim prognozam Aljehin dobival igro za igro in po 9. partiji vodil s tremi točkami naskoka, je izgledalo, da bo borba hitro odločena njemu v prid. Kar nenadoma pa je prišel preobrat. V kratkem razdobju od 10. do 14. partije je Euwe stanje izenačil! Dobil je vse tri partije z belimi, s črnimi pa obe remiziral. Jasno se je zopet pokazala v teh partijah slaba Aljehinova teoretična priprava. V 12. in 14. partiji se je kot črni zatekel od dvomljive variante slovanske obrambe, ki jo je igral v nekaterih prejšnjih partijah, zopet, kakor na začetku matcha, k Grünfeldovi obrambi Euwe pa mu je otvoritev obakrat s par energičnimi potezami ovrgel in razmeroma lahko zmagal. Pa še celo kot beli si Aljehin za enkrat ne zna več pomagati. Ko mu v 11. partiji damski gambit ni prinesel prednosti, je v 13. zopet otvoril s kraljevim kmetom. Euwe pa ni več igral francoske obrambe, ki mu je bila prinesla tri poraze in za katero edino se je Aljehin doslej pokazal pripravljenega, temveč se je spustil v odprto, špansko partijo. In res je Aljehin igral otvoritev tako slabo, da bi bil Euwe najmanj na treh mestih lahko dobil. Z veliko srečo je slednjič Aljehin le rešil remis. — Slaba teoretična priprava pa vsekakor ni edini vzrok za Aljehinovo slabo igro zadnjih dni. Za svetovnega prvaka je pač nenavadno, da stoji v skoro vsaki partiji že po 10 potezah popolnoma izgubljen. Kritike soglasno ugotavljajo, da v zadnjih partijah ni pokazal Aljehin niti navadne mojstrske moči kaj šele igre, ki bi bila vredna svetovnega prvaka in podobna njegovi sijajni igri iz prejšnjih let. Temu mora biti kriva pač huda indispozicija. Vprašanje je sedaj le, koliko časa bo ta indispozicija trajala in ali je prehodnega ali globljega značaja. Če se je Aljehin prav hitro ne otrese, ima sedaj pač Euwe sigurne izglede, da si v preostalih 16 partijah zagotovi zmago. Pa tudi če si Aljehin zopet opomore, bo imel težje delo nego preje. Euwe igra namreč od partije do partije sigurneje. Forsira mirno pozicijsko igro in se riskantnih Aljehinovih eksperimentov vedno manj ploši. Vsekakor je vprašanje izida matcha zaenkrat zopet popolnoma odprto. — Prednost belih figur postaja v matchu še vedno bolj očitna. Doslej so zmagali beli 9 krat črni samo 1 krat. Ta plus belih je nenavadno velik. V primerjavo navajam številke z letošnjega velemoštrnirja v Moskvi. Tam so zmagali beli 59 krat, črni 45 krat; razmerje v korist belih je bilo torej 1.3:1, med tem ko je sedaj v matchu 9:1.

Grünfeldova obramba.

Beli: **dr. Euwe** Črni: **dr. Aljehin**

(14. partija, Groningen, 2. novembra.)

1) d2—d4 Sg8—f6
1) d2—d4 Sg8—f6
3) Sb1—c3 d7—d5
4) Lc1—f4

Trikrat je doslej v matchu Euwe tu uspešno igral Db3. Sedaj pa le raši poseže po tem starejšem nadaljevanju, boječ se najbrž na Db3 presenečenj.

4) ... Sf6—h5?

Napaka, preračunana samo na past 5) Sd5:?, Sf4:, 6) Sf4: e5! Euwe pa to seveda tudi vidi. Bolje za črnega je bilo zato c6 ali pa Lg7.

5) Lf4—e5! f7—f6
6) Le5—g3 Sh5 : g3?

Črni si je najprej oslabil kraljevo krilo, sedaj pa še odpira nasprotniku h linijo. Katastrofalne posledice se kmalu pokažejo.

7) h2 : g3 c7—c6
8) e2—e3 Lf8—g7
9) Lf1—d3

Grozi že Th7: in Lg6+. Če to grožnjo črni s Kf7 ali f5 prepreči, ima slabo pozicijo.

9) ... 0—0,

To pa je vsekakor še slabše, ker izgubi važnega kmeta.

10) Th1 : h7!

Seveda!

10) ... f6—f5

Po Kh7:, 11) Dh5+, Kg8, 12) Lg6, Te8, 13) Le8: bi imeli beli dva kmeta več in še napad.

11) Th7—h1 e7—e5

Edina protišansa. Beli je že grozil z f4 popolnoma blokirati pozicijo.

12) d4 : e5 Lg7 : e5
13) Sg1—f3 Le5 : c3+

Mnogo solidneje je bilo Lg7. Lovec bi bil prišel črnemu zelo prav pri obrambi.

14) b2 : c3 Dd8—f6
15) c4 : d5

Euwe se odloči vrniti dobljenega kmeta, da dobi napad. Dobro pa je bilo tudi Db3.

15) ... Df6 : c3+

Po cd5: 16) Sd4 bi ne imel črni niti vznemirljivih šahov več.

16) Ke1—f1 Dc3—f6

Po cd5: 17) Sd4 bi bila sedaj črna dama odrezana od igre in grozilo bi Tc1.

17) Ta1—c1! c6 : d5
18) Tc1—c7

Napad trdnjav naj bi bil v nekaj potezah odločil. Grozi tudi Thh7.

18) ... Sb8—d7
19) Ld3—b5 Df6—d6

Edino.

20) Tc7—c4

Tu bi bil Euwe lahko hitro dobil z 20) Dd4!, n. pr. Dc7: (ne Sf6, 21) Thh7!), 21) Th8+, Kf7, 22) Sg5+, Ke7 ali (Ke8 23) Tf8+, Kf8:, 24) Se6+) 23) Th7+, Ke8, 24) Dd5:! ter mat v nekaj potezah ali izguba dame. Na šahe z damo se beli kralj skrije na f3.

20) ... Sd7—f6
21) Tc4—h4 Dd6—c5
22) Lb5—a4 Dc5—c3
23) Sf3—g5 Kg8—g7

Črni nima dobrih potez. Pozicija njegovega kralja je eksponirana, damski lovec in trdnjava pa ne prideta v igro.

24) Sg5—h7

Zamenja črnemu važno obrambno figuro.

24) ... Tf8—d8

Ni šlo Th8, 25) Sf6:, Th4:, 26) Se8+ in Th4: s figuro več za belega.

25) Sh7 : f6 Kg7 : f6
26) Th4—h7 Lc8—e6
27) Th1—h6!

Grozi Tg6:+ s hitro odločujočim napadom.

27) ... Le6—f7

Ni šlo d4, 28) Tg6:+!!, Kg6:, 29) Dh5+, Kf6, 30) f4!! z neubranljivim matom ali izgubo dame. Na pr. Dc1+, 31) Ld1, Lc4+, 32) Kg1, Ke6 (še enostavneje je De3+, 33) Kh2, 33) Df4+, Kd6, 34) Dc7+, Kd5, 35) De5+, Kc7, 36) Th6+ itd.

28) Kf1—g1 Td8—g8
29) g3—g4!

Napad zopet oživi.

29) ... Tg8—g7
30) g4 : f5 Tg7 : h7
31) Th6 : h7 g6 : f5
32) La4—b3

Preprečuje Tg8, nakar bi sedaj sledilo 33) Tf7:+ in Dd5:+.

32) ... Dc3—e5
33) Dd1—f3

Kljub reduciranemu materialu mora beli napad še prodreti. Grozi sedaj Dh3.

33) ... Ta8—c8

Ni šlo Det4?, 34) Tf7:+, Kf7:, 35) Ld5:+. Bolje pa je bilo Da1+ in zopet De5+, da bi beli moral vleči g3 in zastaviti svoji dami pot.

34) g2—g4! Lf7—g6
35) Th7 : b7 De5—a1+
36) Kg1—g2 Tc8—h8
37) g4—g5+!

Črni se je še nekako grozeče postavil, ta poteza pa mu le končno zada smrtni udar.

37) ... Kf6 : g5
38) Df3—f4+ Kg5—f6

Ne Kh5, 39) Dh2+, Kg4, 40) f3+, Kg5+, 41) f4+, Kg4, 42) Dg3+ in Dg5 mat.

39) Df4—d6+ Kf6—g5
40) f2—f4+ Kg5—h6
41) Dd6—e7 črni se vda.

Mata na g5 ni mogoče več kriti. — Kljub strašni otvoritvi izredno zanimiva partija.

Vasja Pirc.

Uporabljajte za Vaše lase za Vaše lice Semo Silk shampoon milo

Rešitev križaljke „Grobnica dr. Žerjava“

Navpično: 2 Gregor Zerjav, 3. dar, 4 dan, 7 um, 8 et, 11 irsko, 12 omara, 16 sok, 23 Brežice, 24 le, 25 la, 33 plat, 34 in, 35 tara, 36 mu, 37 mi, 38 ob, 39 pl. 40 rob, 43 la, 44 ml., 45 ni, 47 ad, 48 il, 56 Postojna, 57 Milena.

Vodoravno: 1 Igo, 3 ded, 5 aga, 6 Ron, 7 uže, 9 met, 10 rja, 11 Ivo, 13 Spa, 14 kor, 15 osa, 16 sol, 18 oje, 19 kuk, 26 Ema, 27 ga, 28 Spa, 29 kit, 30 uže, 32 Split, 39 pir, 41 Lena, 42 aluminij, 46 bacil, 49 Otan, 50 Ida, 51 ki, 52 Ara, 53 del, 54 ob, 5 Tatar.

Janko Kač:

MOLOH

Socialno zgodovinski roman 1

Od nekdaj so na svetu ista božanstva, kakor je človek isti od začetka. Obredi žrtvovanja se pa spreminjajo, kakor se menjavajo običaji.

Trára trá-ra tra-rá trara-rá... se je oglasil v poletni večer 1838. leta poštni rog na veliki cesti, vsej živi goveje živine. Sejem je bil v Žalcu za god sv. Janeza ob glavo dejanega. Izpred Borštnarjeve gostilne na Groblji so prav tedaj speljali ljubljanski vozniki pod vodstvom Jerneja Piškurja težko natovorjene parizarje.

Mogočen je bil poštni rog. Kakor neviden bič je pognal živino in voznike na levo, da je ostala desna plat ceste prazna. Le dva trmoglava voliča nista hotela v stran. Zaman je kričal vranski postiljon Bantan:

»Pošta! Prostor za cesarsko pošto!« Kljub divjim gonjačenim udarcem in plohi kletvic se voliča nista premaknila. Kakor dvoje stolic sta razprla noge in bojevito nastavila roge proti bližajočima se poštnima konjema. Bantan je nategnil vajeti, da je poštna kočija v sunku obstala. Brž sta se nagnili dve ozlovoljeni glavi iz voza.

»Dva goldinarja sta šla«, je pomislil zastavni oštir Tepkar, stoječ, z rokama na hrbtu, pred Borštnarjevo gostilno, kamor se je bil nedavno priženil. Da je imel prav, je potrdil Bantanov zadirčni glas, ki je vpil na splašenega sejmarja:

»Kunštov si iz Pondorja, saj te poznam. Tvojemu staremu stiskaču Marteneku naroči, naj v treh dneh položi dva goldinarja na vranski pošti, da bo vedel s svojo živino cesarsko pošto ustavljati. Dva goldinarja v treh dneh, če se noče seznaniti z ojstrškim biričem!«

V tem so že priskočili drugi sejmarji in skoraj prenesli uporna voliča s ceste. Bantan je popustil vajeti in počil z dolgo žveglo nad glavami svoje uprege, da je zdrdrala kočija po klancu mimo mitnice. Mitničarju je postiljon kar v diru zaklical: »Pošta!« in že zavozil na grobeljski most, pod katerim so tedaj privezovali splavarji dolgo rajdo belih splavov, ob katerih se je penila Savinja, še mala mlečna od zadnjih nalivov.

Čez most se je leno zibala kočija za počasnim korakom uprege, ko je pomolel skozi okno glavo starejši gospod in viknil postiljonu:

»E, e, Sanpeter?«

Pet prstov svoje ogromne levice je potresel Bantan, okrenivši glavo:

»Finfe, činkve, pet minut!«

Glava v oknu je prikimala in izginila. Konji so se spustili spet v dir, da se je dvignil za vozom tenek oblak prahu...

Dve veliki žili sta utripali v Savinjski dolini. Iz osrčja Solčavskih planin je plovila živahna Savinja po vsakem deževju dolge rajde splavov v Slavonijo, Banat in prav tja do vrat turškega cesarstva, Stare Oršove. Dragocen je bil tam les in mošnjički splavarjev so bili polni rumenih cekinov, ko so se povračali v gorogransko dolino. Nič kaj radi niso vozili praznih splavov na daljno pot. Za vesovnike, ki niso šteli v les, so iskali plačila v kokarskih loncih in črnih latvicah, slovečih ob vsej vodni poti, da se dela v njih najdebelejša smetana. Podvinčani so nažgali velike sode apna za belež in gradež na kamenju siromašne podonavske žitnice. ‚Les in kamen za zlato in kruh', je pela urna Savinja.

Druga srčna žila doline je utripala od vzhoda na zapad. Cesarska cesta, ki je nosila noč in dan kakor druga mogočna reka pisane tovore od morja na sever in pretakala nazaj darove severa: les, rudo in izdelke obrti in tvornic.

Brez večjih postankov je tekel promet po mehkih valovih Savinje. Cesarska cesta je bila trda in prašna. Klanci so upehali živad in voznike, jih užejali in zlakali. Treba je bilo prenočišč in vedrišč za to potujočo reko.

Mimo manjših krčem, ki so bile naperjene ob cesarski cesti kakor uši za robom beraške srajce, so stale po milji vsaksebi, podobne ogromnim kokljam, prostorne poštne zgradbe. Stoletja je tekla reka tovorov po cesti in kakor plavotje odlagala bogatijo na poštah. Čigave so bile najlepše njive ob cesti, kolikor je neslo oko? Poštne. Kdo je bil upnik miljo naokrog? Poštar. Kje je bilo na pipi najboljše vino? Na pošti.

Šempetrska pošta, enonadstropno, gradiču podobno poslopje, je bila prav živa na god obglavljena Janeza Krstnika. Na peščenem dvorišču so zamolklo mukali voliči in klicali gospodarje, naj se odpravijo domov.

Ti pa so sedeli pri polnih poličih vina in hrumeli v živahnem razgovoru. Že prileten debeluh je stal golorok sredi sobe in razlagal mlademu duhovnu:

»Ne damo si kar tako vzeti svojih pravic. Naj oni le gradijo železno cesto, koder hočejo. Po naši dolini ne pojde, dokler se pišem za Jožefa Wolfa in opravljam službo cesarskega poštarja.«

»Kakor čujem, so vam mnogo koristili naš prevzvišeni v Labudu, ki so neki tudi poštarjev sin«, je pristavil župnik Fidelis Perne.

»Cimermanov iz Konjic so«, je pojasnil poštar. »Pošteno so nam res pomagali do pravice, čeprav je bila huda zanjo. Lani so nam kar na lepem vzeli stanovi staro pravico, da sme tovor, ki gre po cesti, le skozi naše roke. Ko jim je enkrat speljalo, so sodili, da jim bo še vtorej. Pa jim ni in jim ne bo! Za nas in za vso deželo je kar dobra cesarska cesta, maurarji pa se naj le vozijo s peklenščkom.« Jezno je usekal Wolf po mizi, duhovni gospod pa se je namuznil:

»Morda pa le uspejo z novotarijo. Včeraj mi je pravil opat pri kosilu, da že vozi ‚peklenšček' do Dunajskega Novega mesta in da grade čez Severniško pogorje čudovite reči. Cele gore so že prevrtali in premostili strahotne prepade...«

»Čista resnica!« se je tedajci vmešal v pogovor slok svetlolasec od kmečke mize. »Ni tega šest tednov, ko sva tabernala s Kolenčevim Matijom tam gori. Kakor mravljišče na veliko soboto je živo po tistih razdrtinah. V desetih letih lo držala železna cesta že do Ljubljane, so mi pravili. Prežene nas s ceste s to železno naredbo.«

Dva l vode na dan

Žeja v Vzhodni Afriki — Trdote in brutalnosti kolonialne vojne

Italijanski listi objavljajo stalno obširna poročila o naporih vodilnih krogov, da bi italijanske čete na abesinskih frontah preskrbeli z vodo. V Eritreji kopljejo neprestano vodnjake, ki naj bi rabili v ta namen, pa so se z ozirom na velikost armade, ki vode potrebuje, izkazali za nezadostne. Organizirali so zato z velikimi denarnimi žrtvami prevoz pitne vode s posebnimi ladjami celo iz Italije skozi Sueški prekop in Rdeče morje v Massauo. Italijanski tisk je gotovo upravičeno ponosen z izvedbo te organizacije. Poedinemu vojščaku je zagotovljen dnevni obrok 2 l vode, pišejo rimski časnikarji z zadovoljstvom, malo skopo je sicer to, priznavajo, a vendar. . .

Ali Evropci se menda ne zavedamo, koliko požrtvovalnosti in samopremagovanja je treba, da vztraja človek s tako pičlo merico vode v teh krajih.

Sonce se dviga čedalje višje. Že od treh zjutraj je kolona na pohodu, da bi izkoristila jutranji hlad. Vsak vojak ima ob boku dve steklenici po en liter vode. »Vodopivci« so že davno izpraznili vsebino ene steklenice — a ura je šele deset!

Sonce se dviga, pali čedalje huje in se zdi, kakor da bi se hotelo v zenitu raztaliti in v kapljah pasti na tla. Ustnice so večini mož že razpokale in jezik jim leži v ustih kakor košček usnja, ki se je posušil nad ognjem. Prah iz solnih step lega v grlo kakor smirek. Ne beseda ne pesem ne vstaja iz ust.

Nad obzorjem se vrtinčijo ogromni peščeni smrki, veter, ki je vroč, kakor da veje iz peči, jih žene bližje in jim nenadoma spreminja smer. Pred očmi plešejo človeku v bliskajočem se zraku modri in rdeči krogi. Vojak novinec nosi še zaščitne naočnike zoper sončni žar, dokler jih nekega dne ne izgubi ali nevede stre. Stari »kolonialec« pa nima proti neusmiljenemu soncu ničesar razen svoje ustrojene kože in navade, da gleda predse s priprtimi vekami.

Samo malo vode še, le majhen požirek, toliko da se ovlažijo usta in mogoče še grlo! Saj ne bo nihče takoj opazil, da si jo pokusil iz rezervne steklenice.

Komur je trpeti s težkim oprtnikom na hrbtu pod tropskim žarom in v tropski žeji, temu uganjajo možgani čudno matematiko. Mahoma ugotovi, da vsebuje steklenica prav za prav nekaj več nego liter, en sam požirek bi tedaj ne posegal v predpisano količino. In tako okusi mučeni človek še drugi požirek, ki je večji, nego je nameravalo. Toda topla voda ga ne odžeja in ne osveži.

V ozemljih, kjer je malo vode, je druga steklenica namenjena za kuho. Ko se kolona ustavi, stopi podčastnik h kuharju in strogo pazi na to, da odda vsak mož določeno količino vode. Meri jo s posebno mero. Četrt litra je za juho, četrt litra za zelenjavo, četrt za meso in omako, četrt pa za kavo, ki se ji noče odpovedati noben kolonialni vojak. Če se že odpove, se odpove rajši jedi.

»Vodopivec« v koloni se je ob rezervni steklenici odpovedal najprvo zelenjavi, potem mesu in omaki, končno, ko hoče okusiti tretji požirek, opazi z grozo, da jo je že skoraj popolnoma izpraznil. Podčastnik pa stoji pri improviziran kuhinji, opazuje strogo, kako izlivajo možje določene količine vode iz rezervne steklenice v vedra, ki so pripravljena za kuho, in si zapomni s smrtno sigurnostjo vsakega, ki v to ali ono vedro ni vlil ničesar. Pri delitvi menaže stoje jedilne posode v vrsti po tleh in nekatere, ki pripadajo možem, ki so rezervno vodo popili, ostanejo prazne, to je: napolnijo jih z nekuhanim fižolom, z zrni kave... kajti vsak vojak dobi to, kar mu gre, toda če ni oddal vode, dobi svoj obrok pač in natura.

Kolonialna vojna je trda in brutalna. Podčastnik ne more ravnati drugače. Ljudje se morajo za vsako ceno privaditi, da vztrajajo s količino vode, ki jim je odmerjena. Nihče ne more zahtevati, da bi vsi drugi trpeli in žvečili košček lesa zavoljo nekaterih, ki ne morejo vzdržati. Vojak, ki je navajen tropskih krajev, zna žejo seveda prenašati kakor velblod. Vode sploh ne pije, temveč si privošči od časa do časa požirek, si poplakne grlo in izpljune potem vodo v pesek. Kolonialec ve, da se tisti, ki mnogo pijejo, mnogo potijo, potenje pa človeka slabi in mu razjeda kožo. Tako mu utegne ostati malenkost vode, čeprav samo pol kozarca, ki jo tovariško nameni »vodopivcem«. Pa ker so ti za kolonialne razmere nenasitni, jim niti ta tovariška nesebičnost ne pomaga mnogo. Vsak mora postati trd, to je načelo, ki mora vladati v tropskih krajih.

Na kartah so seveda tudi ozemlja, ki obetajo z modrimi črtami rek in potokov mnogo vode. Toda kdor se zanese nato, se lahko krvavo zmoti. V večini primerov gre namreč za izsušene struge, ki se v njih pretakajo deroče vode samo v določenem letnem času. Takrat se vse ozemlje spremeni v morje, ki pa v nekoliko dneh usahne in ostavi za seboj le kakšno mlako, v kateri se redi zalega moskitov.

Vsakovrstne zanimivosti

Zakurjene srajce, eksplodirajoča blagajna, ceste, ki vlečejo nase nevihte in streljajoči šimpanz

Inženier Bertoldsen iz Osla si je dal patentirati postopek, po katerem je mogoče kuriti srajce. Tkivo srajce je prevlečeno z mrežo tenkih, skrbno izoliranih žic, skozi katere teče električni tok. Ta tok daje majhen dinamo, ki se pritrdi k obuvalu in ga žene hoja sama. Ker se žice nikoli ne segrejejo preko 35 stopinj, je izključeno, da bi se srajca zavoljo nagle hoje vneda.

⊙

Neka londonska tovarna namerava spraviti v bližnjem času na trg novo vrsto blagajn, ki se jih ne bo lotil pač noben vlomilec. Oklopne stene te blagajne skrivajo namreč v določeni globini hudo eksplozivno mešanico, ki se brezpogojno vname, čim bi nekdo poskusil stene razrezati. Viden napis na blagajni opozarja vlomilca, naj se v svojo korist nikar ne loti svojega dela. Denar in druge vrednote se hranijo v notranjosti blagajne tako, da jim eksplozija ne škodi.

⊙

V začetku tega leta so pri Lyonu tlakovali 8 km dolgo cesto na nov način in sicer z jekleno mrežo, ki so je luknje polnili s cementom. Tako tlakovana cesta se je izborno obnesla, toda okoličani trdijo, da ima novi postopek velik nedostatek in sicer ta, da priteguje nevihte. V resnici ni bilo v tem ozemlju še nobeno leto toliko neviht kakor letos. Da-li gre za slučajen pojav, ali pa so nevihte res v zvezi z jekleno cestno mrežo, doslej še niso mogli ugotoviti.

⊙

V nekem varietéju v Oslu nastopa šimpanz, ki ga je njegov lastnik izvežbal za izvrstnega strelca. Na sedem metrov daljave zadene žival vsako krat v sredino tarče. Pri tem drži puško z vsemi štirimi.

— Hladna jesen že prihaja —

Ko boste izbirali oblačila za jesen, vedite, da boste kupili plašče, suknjiče, površnike, hubertus plašče, dalje obleke in blago za obleke kakor tudi obleke za šolarje najcenejše pri

DRAGO SCHWAB

LJUBLJANA

Pogled na svetovno skakalnico

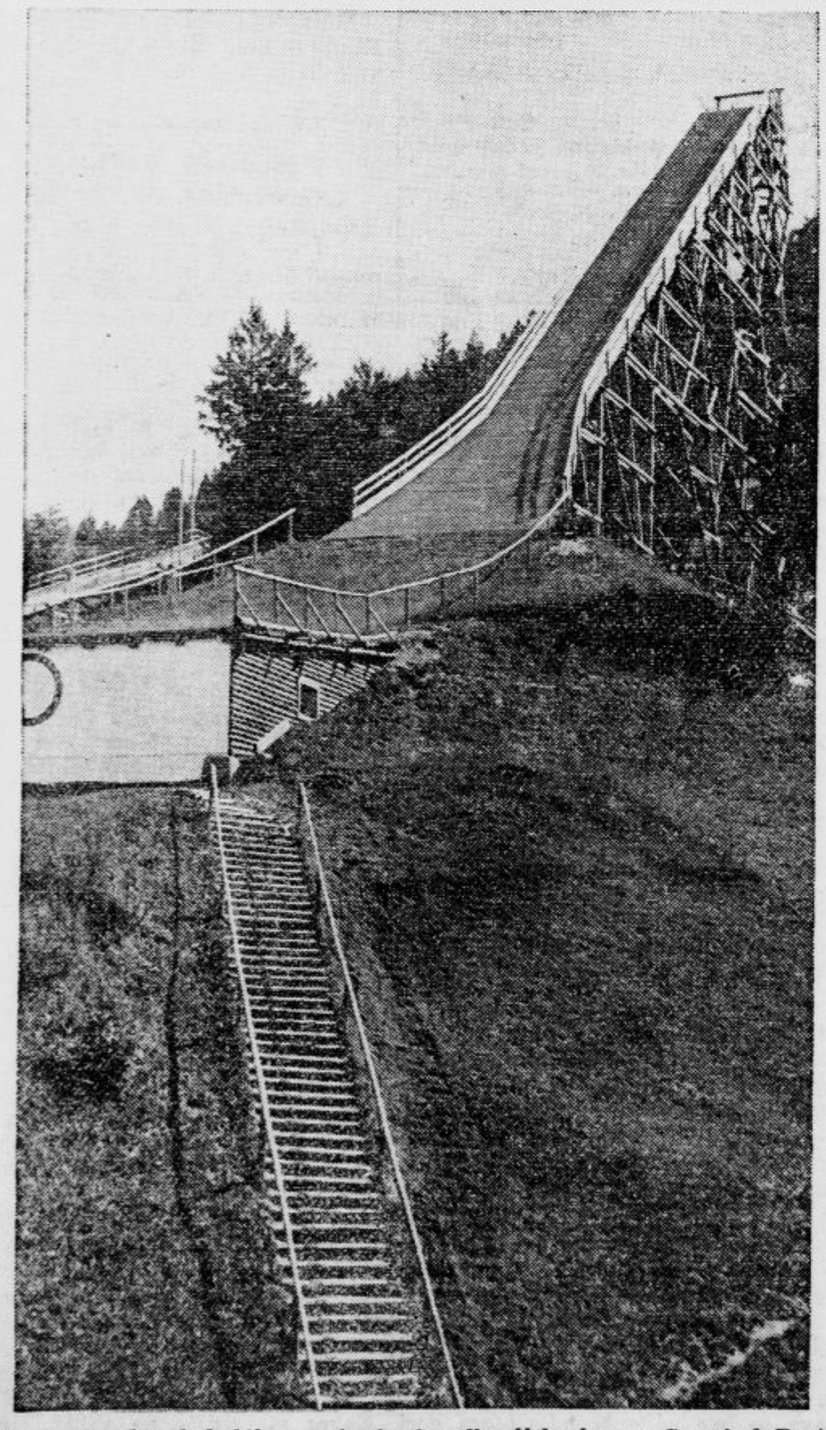

Slovita smučarska skakalnica za 4. zimske olimpijske igre v Garmisch-Partenkirchnu 1936. je pravkar dovršena in čaka prvega snega, da bodo imeli smučarji z njo tudi dejansko veselje

Abesinski jezdec na kameli

je res originalna prikazen, mogoča samo v afriški vojni

Dva brata po istem očetu in materi: pa kaka razlika med njima!!

Na svetu je okoli 20.000 mineralnih vrelcev, pa niti dva nista enaka!!

ZAPOMNITE SI, DA JE

RADENSKA

ONA S SRCEM

SAMO ENA!

Divje gosi ob Niagarskem slapu

Trop takšnih 8000 divjih gosi, ki so bile od daljne poti iz Arktide popolnoma izčrpane, se je ustavil nad niagarskim slapom. Ker ptice niso bile sposobne, da bi letele naprej, je obstojala nevarnost, da jih bo divja voda potegnila v svojo prepadno globino. Graničarji ob slapu so zato delali vso noč hrup z raketami in pištolami ter so svetili z žarometi, da bi ptice prepodili s tega nevarnega kraja. Vse pa je bilo zaman. Šele zjutraj so našli pravi pripomoček, potem ko je že velik del ptic padel v slap. Dvignilo se je namreč vojaško letalo in je s svojimi motorji nekoliko metrov nad vodo napravilo takšen hrup, da so se preostale ptice vendarle dvignile in izginile.

Poročna darila za lady Scottovo

Lady Alice Scott, ki se je v Londonu omožila s tretjim sinom angleškega kralja, vojvodo Gloucesterskim, je dobila kakšnih tisoč poročnih daril. Kralj in kraljica sta ji darovala garnituro demantov in biserov: dve ogrlici in dve zapestnici, brošo iz smaragdov, velikih kakor golobja jajca ter dolgo biserno verižico. Kraljica je poleg tega poklonila novi snahi nakit iz turkizov. Od svoje matere je prejela lady Scott same praktične predmete, rjuhe, odeje, necessair iz zlata in podobno

V kratkem izide v slovenskem prevodu

EPOHALNA KNJIGA

ABESINIJA

Nerešeni problem Afrike.

Cena broš. Din 30.—; vez. Din 40.—. Naroča se pri založbi »Dom«, Ljubljana.

Spovednica za napol gluhe osebe

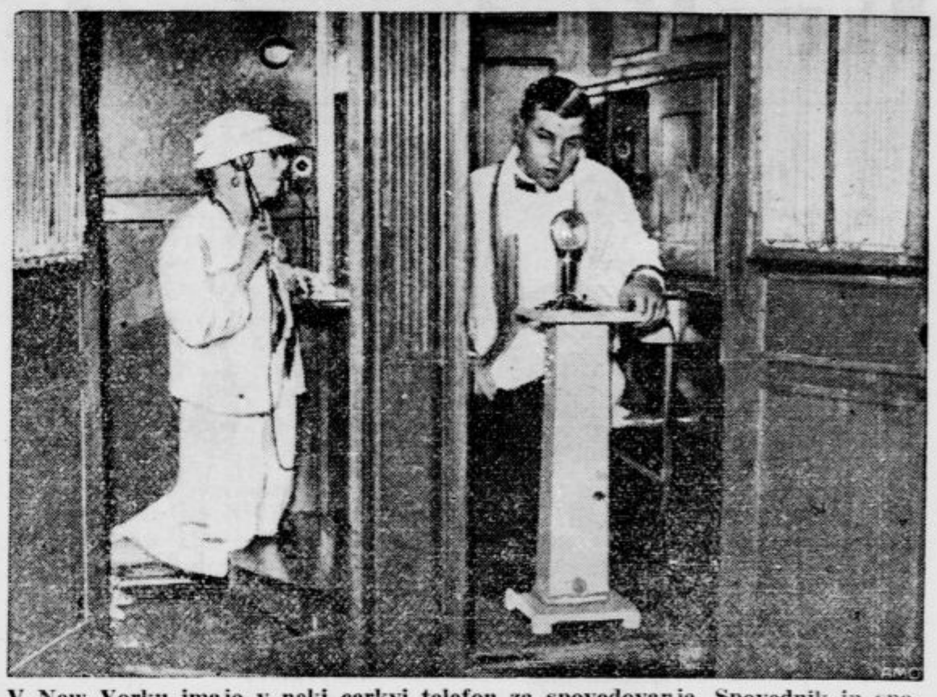

V New Yorku imajo v neki cerkvi telefon za spovedovanje. Spovednik in spovedanec ali spovedanka si po tem potu sporočata grehe, nalagata pokoro in dajeta odvezo

Obleka proti plinskim napadom

Impregnirano bago, ki ne prepušča gorčičnega plina

Eden najhujših, če ne najhujši izmed vojnih plinov je, kakor znano, gorčični plin. Proti vsem drugim se lahko zavaruješ s primerno masko, proti temu pa ti sama maska nič ne koristi, ker vdira skozi obleko do kože in jo, sprva neopazno, tako strašno poškoduje, da mora napadanec od tega umreti. Toda kemiji je uspelo poleg nepropustnih plaščev zoper gorčični plin izumiti sedaj snov, s katero je mogoče prepojiti vsako blago, da postane za ta plin nepropustno.

Ta izum je napravil kemik dr. Hackman iz Amsterdama. Iz česa sestoji njegova zaščitna snov, še ni povedal, pravi pa, da jo je pred dvema letoma odkril popolnoma slučajno. Že takrat je deloval kot eksperimentator v amsterdamskem topniškem laboratoriju. Vojaške oblasti so postale na njegovo delo pozorne in so mu dale na razpolago vsa sredstva, da je mogel svoja raziskovanja zaključiti s polnim uspehom. Prvi plašč, ki ga je prepojil s svojo snovjo, se je obnesel tako dobro, da so vojaške oblasti sklenile napraviti nove poskuse v velikem obsegu, če bodo tudi ti uspeli, telaj bodo uvedli obvezno impregniranje holandskih vojaških uniform s to snovjo. Kakor poročajo, vzdrži tako preparirano oblačilo v gorčičnem plinu štiri tedne, ne da bi mogel plin skoznjo. Po tem času se obleka desinfecira z apnenim kloridom, na kar jo je mogoče znova impregnirati.

Zračna vojna nad abesinsko zemljo

Ena sama bomba je več vredna nego cela abesinska vas
Umetniki v skrivanju

Tuji vojaški opazovalci na abesinskih frontah vedo povedati zanimive stvari o uspehih zračne vojne v teh krajih. Z največjim zanimanjem so opazovali spočetka posebno vtis, ki so ga delala italijanska letala na abesinske vojščake. Ti vojščaki pred izbruhom sovražnosti zračnega orožja niso poznali, v pretežni večini niso še nikoli videli letala in so bili povsem nepripravljeni na napade iz zraka. Med tujimi vojaškimi zastopniki, ki so med njimi izvrstni poznavalci dežele in ljudstva, prevladuje čedalje bolj vtis, da se strah pred italijanskimi zračnimi napadi med Abesinci bolj in bolj polega. Vojaki in civilisti ob fronti se znajo že izvrstno skrivati pred letalci. Uporaba ogromnih jeklenih ptic z italijanske strani je postala že z golega finančnega stališča skoraj odveč. Visok abesinski poveljnik v najvišjem neguševem armadnem vodstvu je izjavil: Italijanska letalska bomba velike teže stane več nego cela abesinska vas. - To ni čudno, kajti te vasi sestoje iz primitivnih koč iz blata in suhe trave ter se dado zgraditi na novo v trenutku.

Poročila tujih vojaških zastopnikov soglašajo v tem, da marširajo abesinske kolone po možnosti samo ponoči, ko letalci ne morejo opazovati dogodkov pri tleh. A tudi podnevi znajo abesinski vojaki izvrstno izkoriščati terenske prilike, da se krijejo pred letali. V silnem sončnem žaru mečejo vsi predmeti in neravnosti tal globoke sence, ki letalce vedno znova premamljajo. To velja posebno za razmere na severu, dočim je razgled za letalce v ogadenskih in danakilskih puščavah nekoliko boljši. A tudi tu so širna ozemlja pokrita z neprehodnim trnjevim grmovjem, v katerem se lahko skrijejo tisoči ljudi, ne da bi jih mogel kdo odkriti. Dočim so prej Abesinci vsako italijansko letalo sprejeli s streli in so pilotom tako sami pokazali cilj, so sedaj spremenili taktiko, da se skrivajo. Nič se ne zgane na tleh, čim zaslišijo ropot motorjev, niti en strel ne poči od nikoder in tako se je že zgodilo, da so italijanska bombna in izvidna letala krožila cele ure nad kakšnim ozemljem in niso opazila nič sumljivega. Čim pa so ogromne ptice izginile, je v grmovju in za skalami oživelo in tisoči Abesincev so nadaljevali nemoteno svoj pohod.

AKO HOČETE DOBRO MILO

potem uporabljajte

H U B E R T U S

ki je izdelek slovenske industrije. »HUBERTUS« milo je priznano kot najboljše.

Novi ruski ledolomilci

Sovjetska unija namerava znatno povečati brodovje svojih arktičnih ledolomilcev, kar naj bi olajšalo znanstveno delo v polarnih krajih in omogočilo njih dejansko osvojitev. Po vzorcu znanega ledolomilca »Krasina« so začeli graditi v Leningradu in v Nikolajevu štiri ledolomilce, ki pa bodo v svoji konstrukciji imeli marsikaj novega, kar se je izkazalo za potrebno po izkušnjah zadnjih let. Vsak izmed teh ledolomilcev bo imel tri parne stroje s skupno zmogljivostjo 10.000 k. s., kakor tudi prostor in katapultno napravo za tri letala. Notranja oprema predvideva največjo udobnost za posadke in znanstvene ekspedicije. Razen treh brodov zgradijo Rusi še dva moderna ledolomilca z Dieselovimi motorji. Ponašala se bosta z zmogljivostjo po 12.000 k. s. Vseh šest ladij nameravajo dograditi do leta 1937.

ANEKDOTA

Čajkovskij je na nekem potovanju po morju srečal damo, ki je bila dobra pevka. Spremljal jo je na klavirju. Ne da bi vedela, kdo je nje spremljevalec, mu je predložila nekoliko njegovih lastnih pesmi. Ko sta jih nekoliko preigrala, se je pokazalo, da jih ona drugače razume nego on. Čajkovskij je hotel braniti vsaj tempe, kakor jih je bil sam vzel, toda dama je vzkliknila: »Ah, nimate niti pojma o Čajkovskem!« - Že mogoče,« je odvrnil ta, »poznam sicer sleherno noto, ki jo je ta gospod napisal, a le malokatera mi ugaja. Morda ga zavoljo tega igram tako slabo!«

VSAK DAN ENA

Prodajalka: »Ta klobuk se Vam izborno prilega, poleg tega pa ne nosi takšnega nobena dama v našem mestu, zato Vam ga priporočam.«

Prodajalec: »Priporočam Vam, da kupite ta klobuk, ker nosijo takšne zdaj vsi mladi ljudje v našem mestu.«

(»Tidens Tegn«)

H. E. Werner: 23

Mr. Thorsten hoče boj!

»Tega se ne branim,« je obotavljaje se pokimal tajnik. »Najbolje bo, da vam opišem vse dogodke predvčerajšnjega popoldneva.«

»Prosim!«

»Začelo se je s tem, da je Mr. Buzz obrnil moj sum na doktorja Kammlerja in njegovo zaročenko. Od teh dveh smo zvedeli, da je bila Gloria Garronova zapletena v spletko zoper Mr. Thorstena.

Ker takrat še nisem slutil, da je bil Mr. Thorsten na varnem, sem moral sklepati, da Miss Garronova pozna njegovo skrivališče. Obiskal sem jo in jo pozval na odgovor. Izprva je ogorčeno tajila vsako udeležbo pri zločinu — ko sem ji pa nato zagrozil s policijo in ji v oči povedal, da jo obremenjuje dopisovanje z Jafféjem, je odvrgla krinko. Trdila je, da je Mr. Thorsten v rokah svojih nasprotnikov in da se bo moral pokoriti za vsak ukrep, ki bi zadel njeno osebo. Ne razumem, zakaj me je v tem oziru nalagala, kajti Mr. Thorsten je bil takrat že na varnem kraju!«

»Trenutek!« Zdaj je bil Buzz tisti, ki se je razburjen polastil besede. »Gospod komisar, saj se spominjate, da sem vam predvčerajšnjim pravil o telefonskem pogovoru Miss Garronove z neznancem — natanko sem slišal, kako ji je tisti človek zatrdil, da je Thorsten v njegovi oblasti. Vsekako se je torej neznanec zlagal, in Miss Garronova je samo ponovila njegove besede!«

Heintze je zamišljeno pokimal. «Bržkone! A zdaj, gospod Wessentin, mi vendar že pojasnite svoje neresnično priznanje...«

»Mar ne razumete? — Prišli ste bili, da bi aretirali Glorijo Garronovo na podlagi njenega telefonskega razgovora — in Miss Gloria mi je bila pravkar povedala, da je Mr. Thorsten talec za njeno varnost! Kako bi se bil mogel obotavljati in ne vzeti krivde nase, da s tem obvarujem Miss Garronovo aretacije. Mr. Thorstena pa maščevanja njegovih nasprotnikov? Ko sem neogibno moral misliti, da ga imajo sovražniki v pesteh! — Šele ko sem se snoči vrnil s policije v hotel, sem našel tam pismo, v katerem mi Arnster sporoča, da je Thorsten varno skrit — a hkratu sem tudi zvedel novico o Arnsterjevi aretaciji. Danes sem prišel k vam, gospod komisar, da bi vse pojasnil, pa me je telefonski klic Mr. Thorstena prehitel. To je vsa razlaga mojega ravnanja — in nadejam se, da mi ga ne morete očitati!«

Zadnjih besed Heintze menda že ni več pazljivo poslušal. Z nagrbančenim čelom je strmel predse v zapleteni vzorec preproge. Nato se je počasi vzravnal. »Prav — dajte, da povem vse to nekoliko krajše! Vi, gospod Wessentin, in vi, gospod Arnster, sta stala na strani Mr. Thorstena. Vajino ravnanje je razumljivo, čeprav ne popolnoma neoporečno. Kar sta storila, sta storila v gospodarjevo korist. — Zastran tega vaju nocem grajati. Važnejše v tej — skoraj bi rekel, komediji — je vprašanje: kdo je krivec? Kdo je zastrupil Mr. Thorstenu vino? Kdo je streljal nanj? Kdo je po telefonu govoril z Miss Garronovo?«

Tesnoben, zamišljen molk je zavladal po teh vprašanjih, ki jih je bil z rezkim glasom zadal komisar.

Nazadnje se je Wessentin negotovo oglasil: «En krivec je Miss Garronova — to vsi vemo — ali — kdo je potem drugi krivec?»

Thorsten je hotel nekaj oporekati, toda Arnster ga je prehitel. Razburjeno je planil s svojega sedeža in pokazal na poročevalca: »Tale je krivec!«

»Meša se vam,« je z brezdanjo mirnostjo odvrnil Buzz.

Heintze pa, ki ga ta obtožba očividno ni presenetila, je samo rekel:

»Ali morete to dokazati?«

Dokazal bom!« Arnster se je spustil nazaj v naslanjač. Niti za hip ni odtrgal oči od poročevalca, ki je sedel s prekrižanimi nogami in se sam pri sebi tiho smejal.

Nato je hlastno začel: »Moj sum se je obrnil nanj, ko se je v Hamburgu vtihotapil v posebni vlak Mr. Thorstena in me pri tem našel v skrivališču, ki sem si ga bil izbral, da bi mogel, kakor mi je bilo naročeno, neopazno varovati Mr. Thorstena. Med vožnjo je nekdo vrgel aktovko skozi okno, Potegnil sem zavoro za silo in skočil iz vlaka, ali prepozno. Potniki v dirkalnem avtomobilu očividno pajdaši tega — le dvomljivega poročevalca, so me prehiteli, pobrali aktovko in ušli.

V bližnjem kraju sem si najel avtomobil in prišel tako v Berlin. Ko sem se pripeljal v hotel »Imperial«, je bil Buzz prvi, ki sem ga spet srečal. Moj sum proti njemu se je še okrepil, ko sem ga potem videl z Mr. Thorstenom v obednici. Vtihotapil sem se v sobo Mr. Thorstena — vetrihi so mi pomagali. Tako sem na svoje oči videl, ko je Miss Garronova ukradla rjavo aktovko doktorja Fabriciusa. Vzel sem ji plen in se vrnil v hotelsko vežo, tam pa počakal, da je poročevalec zapustil hotel »Imperial«. Pozneje sva imela na cesti majhen spopad, ki se je končal z njegovim porazom.

Potem je bil spet on tisti, ki je izsledil moje stanovanje na Stuttgartskem trgu in tam iskal Mr. Thorstena, ki sem ga bil tačas spravil na varno. V svojem stanovanju sem ga ugnal v kozji rog. A tedaj je napravil svojo najboljšo šahovsko potezo. Rešil se je in dobil zvezo s policijo — menda zato, ker je upal, da bom kriminalnemu komisarju povedal, kam sem skril Mr. Thorstena. Seveda sem molčal, zakaj tak človek ni smel za nobeno ceno zvedeti — «

Poročevalčev glasni smeh ga je zmotil sredi poročila, ki so ga drugi molče poslušali. »Torej — veste, vsa ta bajka, ki ste si jo nasnovali, je res čudovita — a zdaj dovolite, da se z nekaj besedami opravičim! V posebni vlak sem se bil prikradel zato, ker je bilo to v zvezi z mojim poklicem! Poročevalca, ki ne bi bil prav nič radoveden, si menda niti vi ne morete misliti! Mr. Thorsten vam bo sam potrdil, da sem ga že v Hamburgu prosil za interview. Potolažil me je, češ, naj potrpim do Berlina. Kaj je bilo naravnejšega, kakor da sem hotel potovati z njim v istem vlaku? In kar ste sicer še povedali, je sicer resnica — a vse to niso dokazi zoper mene! Seveda sem si tudi jaz prizadeval, da bi našel Mr. Thorstena — odtod moj boj proti vam, ki sem vas imel za krivca! Kaj porečete zdaj, prijatelj?«

SPORT

Današnji nogometni spored

Posrečen program v Ljubljani — Podsavezni dan tudi v Mariboru, Celju in Ptuju — Zaključne faze skupinskega tekmovanja v državnem prvenstvu

Tekmovanje za podsavezno prvenstvo je že skoro pri kraju. Igrajo še Gorenjci, preostala je še ena tekma juniorjev v Ljubljani in poslednja tekma v trbovljskih revirjih. Ljubljansko — celjski del podsaveznega prvenstva je zaradi udeležbe Primorja in Ilirije seveda še z nekaterimi tekmami na dolgu.

Danes bodo igrali te prvenstvene tekme:

V Ljubljani igrajo juniorji Ilirije in Jadrana ob 9. predtekmo na igrišču Jadrana.

V Radovljici bo ob 14.30 srečanje med domačim klubom in Gorenjcem z Jesenic.

V Kranju igrata, začetek tudi ob 14.30, stara rivala Korotan in Bratstvo z Jesenic.

V Trbovljah bo ob 14.30 zaključna tekma jesenskega prvenstva med Amaterjem in Retjem.

Za podsavezni dan

so predvidene tekme v Ljubljani, Mariboru, Celju in Ptuju. Najbolj pester je ljubljanski spored, dasi so tudi drugod na sporedu privlačne točke:

Ljubljana igra na treh frontah. Dopoldne bosta na igrišču Jadrana po predtekmi juniorjev skušala domača rivala, Jadran in Reka, dokazati v prijateljski borbi svojo boljšo kakovost. — Ob istem času bo na Slovanovem igrišču nekoliko ojačeni Slovan pomeril svoje moči s prvorazrednimi Šiškarji, ki so prav v zadnjem času tudi znatno ojačili svoje vrste. Stvar ne bo brez zanimanja. — Popoldne pa je torišče dogodkov na Primorju. V predtekmi bodo nastopili najboljši juniorji Ljubljane, Marsovci in Primorjaši. Oboji vodijo prepričevalno v prvenstvu, Marsovci so za eno piko na boljšem pred črno-belimi. Prvenstveno bitko so Poljanci odločili z 2:1 v svojo korist. Zanimiva bo prijateljska revanša. Pozornost vzbuja vsekako srečanje med črno-belimi in belo-zelenimi. V prvenstvu so belo-zeleni boljše odrezali. V dveh bitkah so si prilastili tri pike, prepustili so rivalu samo eno. Prihodnjo nedeljo bodo i eni i drugi bili obupni bitki za vstop v državno ligo. Zato bo današnje srečanje poslužilo za dober generalni trening pred odločitvijo, saj so močnejše prijateljske prireditve v današnjih prilikah zelo riskantne s finančne strani, današnja prireditev bo mnogo cenejša. Moštvi bosta nastopili v prvenstvenih postavah in bosta v borbi, v kateri ne gre za točke, dali prijateljsko partijo, ki naj reši vprašanje, katero je trenotno boljše in katero gre za večjo zavestjo v poslednjo odločilno borbo prihodnje nedelje.

Maribor ima na sporedu brzoturnir vseh klubov, ki bo nudil izredno priliko, da občinstvo vidi hkrati na delu vsa tri moštva.

Celje nudi spored dveh močnih tekem. Olimp in Jugoslavija sta zastopnika drugega razreda in bosta igrala prestižno tekmo v prvem delu sporeda. Prvorazredna Celje in Atletiki pa bosta v glavni bitki imela priliko za ponovno revanšo prvenstvene tekme.

Ptuj pa bo pozorišče lokalnega derbyja, igrata Ptuj in Drava.

Državno prvenstvo

je na današnjo nedeljo zastopano s štirimi zaključnimi tekmami, ki niso večje važnosti. Igrajo:

V Beogradu: Bask — Žak,
V Subotici: Žak — Sparta,
V Zagrebu: Concordia — Slavija,
V Osijeku: Grafičar — Krajišnik.

Naša — ljubljansko-zagrebška — skupina je to nedeljo na odmoru.

Ilirija : Viktorija

Prva finalna tekma za državno hazensko prvenstvo

Po odredbi savezne uprave se vrši danes ob 10. na igrišču STK. Moste prva finalna tekma za drž. hazensko prvenstvo. V borbi za ta ponosni naslov se srečata prvaka okrožja A in B. to sta naš podsavezni prvak Ilirija in prvak brodskega podsaveza SK. Viktorija. Viktorija je naši sportni javnosti še neznana, boljši poznavalci hazenskega sporta pa vedo, da predstavlja današnja Viktorija najboljšo kvaliteto naše hazene, kar je dokazala v poskusnih tekmah za sestavo drž. reprezentance, ko je opetovano porazila našo reprezentančno družino. Tekma obeta zato prvorazredni sport. Favorit v današnji tekmi je brezdvoma Viktorija, zlasti še, ako Iliriji ponovno ne bo mogoče nastopiti s kompletno prvo družino.

Službene objave LNP

9. seja u. o. dne 8. novembra 1935.

Odobri se sklep predsedstva za spored podsaveznega dne 10. novembra t. l. objavljen v Jutru 7. novembra. Odobri se preložitev tekme ČSK-Gradjanski, ki se določi na 24. novembra t. l.

Prošnja Jadrana z dne 18. oktobra se dostavi JNS. Prošnja Ilirije za odreditev inozemskega sodnika za tekmo Ilirija-Hašk se odpošlje s. o. pri JNS.

Kaznuje se Ilirija z globo 50 Din, ker ni oddala postave moštva na tekmi Reka-Ilirija 3. novembra t. l., obenem se poziva, da jo v roku treh dni naknadno dostavi podsavezu. — Razveljavi se sklep p. o. z dne 3. novembra, s katerim je verificiral tekmo Disk-Kamnik s 3:0 za Kamnik, in se tekma verificira z doseženim rezultatom 5:4 za Disk; obenem se ustavi postopanje proti Disku. P. o. je svoj sklep stvoril na netočni domnevi glede pravice nastopa Flerina, potem odpade tudi razlog za postopanje proti klubu.

Na podlagi izjave dr. Ahčina glede njegove kooptacije v u. o. se ta kooptacija razveljavi ter se v smislu dopisa Jadrana kooptira v u. o. Benedetič Stane. — V k. o. se imenuje na mesto g. S. Sancina g. Lah Damjan.

Litija javlja nov odbor: predsednik Jelnikar Tone, uradnik, Gradec pri Litiji (obenem naslov, tajnik Lenarčič Joško. — Nov naslov Korotana-Kranj: Rebolj Stane, tajnik kluba.

Glede prijave Celja proti Jugoslaviji in obratno se pooblašča II. podpredsednik Kralj, da stvar na licu mesta preišče.

Odobri se predčasen nastop Černetu Dušanu za Reko, dne 10. novembra t. l. Slovanu se odobri gostovanje štirih igralcev VSK Triglava dne 10. novembra t. l. če na to pristane VSK Triglav — Spričo raznih prošenj klubov za nastop igralcev, ki so pod kaznijo, odnosno še nimajo pravice nastopa za prijateljske tekme sklene u. o., da kaznovani, odnosno suspendirani igralci ne morejo nastopiti na tekmah za podsavezni dan 10. novembra t. l.; igralci, ki še nimajo pravice nastopa, pa smejo nastopi samo s pismenim privoljenjem prejšnjih klubov.

Razreši se dosedanji o. o. Trbovlje in se imenujejo v o. o. Trbovlje: predsednik Kuhar Herman, člani: Bostič Toni, Stepišnik Robert, Hvala Albin, Krhlikar Žane, Vozelj Stanko, Kokalj Adolf, Dolinar Ivo; na prvi prihodnji seji naj se odbor konstituira z izvolitvijo podpredsednika, tajnika, blagajnika in kapetana. Zunanji klubi člani o. o. Trbovlje lahko pošljejo na seje o. o. svoje opolnomočene zastopnike, ki imajo iste pravice kot odborniki.

J L A S nas naproša, da glede na članek o izključitvi Primorja iz J L A S, ki smo ga povzeli iz beograjskih listov in priobčili v petkovi številki, popravimo, da o morebitni izključitvi Primorja ni razpravljal na nobenih svojih sej in da so tozadevne vesti neutemeljene. (Op. ured. Po dobljenih informacijah je preiskava glede nastopa Primorja proti Bolgarom še v teku in zato Savez pred zaključkom iste še ni mogel izreči končne besede v tej stvari.)

Lahkoatletski miting SK Sloge, ki je včeraj zaradi slabega vremena odpadel, se nadaljuje danes ob 10. dopoldne. Tekmovalci in sodniki se ponovno opozarjajo na disciplino in točnost.

Hazenski sodniški izpiti. Podsavezna uprava opozarja na današnje sodniške izpite, ki se vršijo ob 10. dopoldne na igrišču STK. Moste. Sodniški kandidati in člani izpitne komisije naj bodo na igrišču najkasneje ob 9.45. SK. Ilirija mora postaviti za ta slučaj kompletno družino. Za nasprotno družino se naproša STK. Moste. Igralke morajo biti na igrišču najkasneje ob 9.45. Izpiti ob vsakem vremenu.

LZSP (Službeno). Na 4. redni seji je bil sprejet v članstvo SK Planina. Ponovno pozivamo vse klube, da nam čimpreje javijo svoj zimskosportni program. Na prekasne prijave se ne bomo ozirali.

Vse kandidate za savezne smuške sodiike za skoke opozarjamo, da se vrši tečaj v savezni pisarni. Predavanja bodo vsak torek ob 20.

SK Ilirija v Ljubljani sklicuje po sklepu seje Upravnega odbora z dne 2. oktobra 1935 in na podlagi § 13 klubovih pravil svoj XXV. redni občni zbor, ki se bo vršil 10. decembra 1935 ob 20. v dvorani Delavske zbornice v Ljubljani. Dnevni red: 1. Poročilo upravnega odbora in posameznih sekcij; 2. poročilo revizijskega odbora in podelitev razrešnice upravnemu in revizijskemu odboru; 3. dopolnilne volitve upravnega odbora, volitev revizijskega odbora in razsodišča; 4. sklepanje o predlogih odbora in samostojnih predlogih članov. V smislu določil § 13. klubovih pravil je občni zbor sklepčen, če je navzočih ena tretjina do glasovanja upravičenih članov. Ob nesklepčnosti se občni zbor vrši pol ure kasneje in je sklepčen brez ozira na število prisotnih. V smislu § 6. klubovih pravil imajo glasovalno pravico ustanovni in redni člani kluba, ki niso v zaostanku s članarino. Dostop na občni zbor imajo samo člani s članskio izkaznico. Občni zbor bo obravnaval samo one samostojne predloge članov, ki bodo v smislu § 13 klubovih pravil pravočasno predloženi upravnemu odboru kluba in podpisani od najmanj 10 do glasovanja upravičenih članov. Posebna vabila se ne bodo razpošiljala.

ASK Primorje (nogometna sekcija). Neplačani reditelji naj bodo ob 13. v garderobi. Istočasno juniorsko moštvo. Vodišek, Sorčan sigurno. Ligino moštvo mora biti ob 14. na igrišču.

Plavalna sekcija SK Ilirije sklicuje za ponedeljek sestanek v restavraciji Štrukelj Pričetek točno ob 18. Na programu je letno poročilo načelstva in pogovor o zimskem bazenu. Udeležba je za vse redne člane sekcije strogo obvezna.

Nogometna sekcija. Danes ob 8.30 naj se na igrišču Jadrana javijo tile juniorji: Kos, Rabič, Žargi, Glonar, Eržen, Arko, Zdravje, Boris, Erber, Dare, Bergant in Marn. Opremo dvignite sami!

S. K. Ilirija (Hazenska sekcija). Po odredbi saveza se vrši danes finalna tekma za drž. prvenstvo proti brodski Viktoriji. Vodstvo sekcije poziva vse igralke, da pridejo točno ob 9.45 s kompletno opremo na igrišče STK. Moste. Tekma ob vsakem vremenu. *(Smučarska sekcija)* Jutri ob 20.30 v kavarni Evropa redna seja sekcijskega načelstva. Važno!

ŽSK Hermes. Seja c. o. 10. t. m. točno ob 19.30 v posebni sobi restavracije »Hotel Mikličc«. Radi važnosti iste, se prosijo vsi odborniki, da se seje zanesljivo udeleže.

SK Svoboda. Danes ob 8.30 naj bo juniorsko, ob 9.30 pa rezervno moštvo v naši garderobi. Igramo na Hermesu. Do 15. tm. naj vsak, ki ima klubsko opremo, isto vrne.

SK Slavija. Danes o b11.30 naj bo I. moštvo na glavnem kolodvoru. Gostujemo na Brodu. Opremo dvignite dopoldne od 10.—11. pri Marinšku. Točno in zanesljivo vsi. Postava je razvidna v članski knjigi. Aljančič sigurno!

Razburljiv dogodek v Škofji Loki

Vsa škofjeloška javnost je pod vtiskom strašnega dogodka, ki se je odigral snoči pred polnočjo pred gostilno Prajerco na Spodnjem trgu. Mestni stražnik Alojzij Ž. je iz gostilne pozval 27-letnega cigana Lenarta Rajnharda, in mnoge priče so videle, da ga je pretepal s pendrekom. Ljudje so seveda tudi slišali vpitje in stokanje nesrečnega cigana. Lenart Rajnhard je bil član ciganske družine, ki je v sredo prispela v Škofjo Loko. Zaradi prepira v neki gostilni je bil Lenart z nekim svojim tovarišem aretiran. Stražnik Alojzij Ž. ga je pretepel in Lenart se je proti njemu pritožil na podlagi spričevala, ki mu ga je sestavil zdravnik dr. Hubad. Po vloženi ovadbi se je, kakor domnevajo, hotel stražnik maščevati in je zaradi tega še enkrat pretepel mladeniča. Ves Spodnji trg je bil tedaj pokonci. Pretepeni mladenič je umrl v vozu svoje družine, preden je prišel tja pozvani zdravnik dr. Kozjančič. Komisija je pozneje ugotovila, da je Lenarta zadela srčna kap, kar pa seveda ne more izpremeniti dejstva, da bi bil mladenič še danes živ, če ne bi bil tako hudo pretepen.

Stražniku so službo takoj odpovedali, ga preoblekli v civilno obleko, komandir orožniške postaje Krainer pa ga je aretiral. Bivši stražnik govori o silobranu, kar pa opovrekajo mnoge priče, ki so vse videle in slišale. Bivšega stražnika je eskorta odvedla v zapore ljubljanskega okrožnega sodišča. Vse mesto pričakuje, da bo preiskava čim prej vse pojasnila in da bo prišlo tudi do pravične sodbe.

RADIO

Izvleček iz programov

Nedelja, 10. novembra.

Ljubljana 7.30: Kmetijska ura: O vinskem zakonu (inž. Sergej Gorjup). — 8: Čas, poročila, spored. — 8.15: Telovadba (g. Šoukal Ciril). — 8.45: Harmonika solo (g. Kokalj). — 9.15: Prenos cerkvene glasbe iz frančiškanske cerkve. — 9.45: Versko predavanje (p. R. Tominec). — 10: Balade: Vokalni koncert ge. Antonije Skvarča, pri klavirju prof. M. Lipovšek, vmes plašče. — 11: Koncert Akademskega pevskega kvinteta: narodne vojaške pesmi. — 11.40: Judenburškim žrtvam v spomin. — 12: Čas, spored, obvestila. — 12.15: Baladna glasba v orkestralni obliki (Radio orkester). — 15: Plošče po željah. — 16. Gospodinjski nasveti: Spalnica in njena ureditev (gdč. Anica Lazar). 16.15: Naša narodna glasba. — 19.30: Nac. ura: Važnost turizma za jadransko primorje (dr. St. Filipović iz Beograda).— 20: Čas, poročila, spored. — 20.15: Martinovanje (Veselo predavanje, g. V. Pirnat, — zdravice pojo Fantje na vasi, — Kmečki trio — Radio orkester in šaljivi prizori). — 22: Čas, vreme, poročila, spored. — 22.15: Za ples in kratek čas (prenos z nebotičnika).

Beograd 16: Zbor in orkester. — 20: Glasba iz Južne Srbije. — **Zagreb** 12: Plošče. — 16.30: Klavir in tamburice. — 20: Iz Beograda. — 21.30: Mandoline in kitare. — 22.15: Ples. — **Praga** 19.10: Martinovanje. — 20: Ruska glasba. — 22.35: Orkester. — **Varšava** 21: Zabaven program. — 22: Ples. — **Dunaj** 11.45: Simf. koncert. — 13: Lahka godba. — 15.40: Komorne skladbe. — 17.45: Orkester in solisti. — 20.05: Pesmi. — 20.45: Humor. — 22.20: Jazz. — 24: Ciganska godba. — **Berlin** 20: Orkestralen koncert. — 22.40: Iz Münchena. — 24: Lahka glasba. — **München** 19.20: Zabaven spored. — 21: Zilcherjev kompozicijski večer. — 22.40: — Plesna muzika. — **Stuttgart** 20: Svatba na Švabskem. — 21: Kakor München. — 22.40: Ples. — 24: Od Glucka do Wagnerja. — **Rim** 17.30: Lahka godba. — 20.50: Slavnosten koncert Bellinijeve glasbe.

Ponedeljek 11. novembra

Ljubljana 12: Sprehod po Balkanu (plošče). — 12.45: Vreme, poročila. — 13: Čas, spored, obvestila. — 13.15: Operni zbori na ploščah. — 14: Vreme, borza. — 18: Zdravniška ura: O motnjah v ožilju (dr. Bogomir Magajna). — 18.20: Ravel: Bolero (plošče). — 18.40: Dan miru (ga. Olga Grahorjeva). — 19: Čas, vreme, poročila, spored, obvestila. — 19.30: Nac. ura: Otok v Dubrovniku (Filip Miličić — iz Beograda). — 20: Koncert radio orkestra. — 21: Koncert godalnega kvarteta (gg. Stanič Franc, Pfeifer Leo, Šušteršič Vinko, Müller Gustav). — 22: Čas, vreme, poročila, spored. — 22.15: Za ples in dobro voljo (radio jazz).

Beograd 16.20: Koncert orkestra. - 17.30: Prenos iz Prage. — 20: Večer poljske glasbe. — 21.35: Plošče. — 22.20: Lahka glasba. — **Zagreb** 12.10: Plošče. — 17.15: Godalni kvartet. — 20: Moški pevski kvartet z orkestrom. — 21.30: Lahka glasba. — 22.15: Godba na harmoniko. — **Praga** 17.25: Slavnosten koncert na obletnico premirja (iz Pariza). — 20.10: Mešan program. — 21.15: Orkestralen koncert. — 22.35: Plošče. — **Varšava** 20: Koncert solistov. — 22.30: Vojaška godba. — **Dunaj** 11.30: Plošče. — 16.05: Koncertna akademija. — 17.20: Humoreskimi pojo na ploščah. — 20: Mahlerjeva IV. simfonija v G—duru. — 21: Koncert godbe na pihala. — 22.25: Slavni tenoristi na ploščah. — 23.45: Jazz. — **Berlin** 20.10: Radijska igra iz leta 2.000. — 21.20: Orkestralen koncert. — 22.40: Spevoigra. — 23.20: Lahka glasba. — **München** 20.10: Zvočna igra. — 21.40: Klavirski koncert. — 23: Veseli zbori in komorna glasba. — **Stuttgart** 20.10: Raabejev spominski večer. — 21.15: »Ljubezen brez konca«. — 22.30: Iz Berlina. — 24: Puccinijeva opera »Plašč« ter Weberjeve, Brahmsove in Schubertove skladbe. — **Rim** 17: Lahka godba. — 20.50: Operetni večer.

Torek 12. novembra

Ljubljana 11: Šolska ura: Spominska proslava Davorina Jenka (izvaja šola iz Cerkelj, vodi g. Jos. Lapajne). — 12: Slovenski skladatelji (plošče). — 12.45: Vreme, poročila. — 13: Čas, spored, obvestila. — 13.15: Slavni tenoristi na ploščah. — 14: Vreme, borza. — 18: Ronny jazz igra za ples. — 18.40: Filozofsko predavanje: Kitajska morala: Zlata sredina (Fr. Terseglav). — 19: Čas, vreme, poročila, spored, obvestila. — 19.30: Nac. ura. — 20: Prenos opere iz Zagreba. V I. odmoru: glasbeno predavanje (g. Vilko Ukmar); v II. odmoru: poročila, spored.

Beograd 16.20: Narodne pesmi z orkestrom. — 18: Plesna glasba. — 20: Prenos opere iz Zagreba. — **Zagreb** 12.10: Jugoslovanska narodna glasba. — 17.15: Radio orkester. — 20: Prenos opere iz gledališča. — **Praga** 19.25: Brucknerjeva maša v D—duru. — 20.55: Kričkine skladbe. — 22.15: Komorni koncert. — **Varšava** 20: Simfonični koncert. — 23.05: Plesna muzika. — **Dunaj** 12: Lahka klasična glasba. — 15.20: Otroški koncert. — 16.05: Pevci iz zvočnih filmov. — 17.25: Koncertna ura. — 20.10: Pesmi za kitaro. — 20.20: Večer dunajske glasbe. — 22.30: Rezerjev koncert. — 23.10: Plesna muzika. — **Berlin** 19.30: Klavirske skladbe. — 20.10: Flotovova opera »Njegova senca«. — 23: Prenos iz Münchena. — **München** 19.30: Orkester mandolin. — 20.10: Prenos opere »Aurora«. — 21.30: Koncert komornega tria. — 22.30: Ples. — **Stuttgart** 19.30: Pesmi. — 20.10: Veseloigra. — 21.15: Mešan glas. program. - 22.30: Pesmi. - 23: Komorna glas. — 24: Bellinijeva opera »Norma« na ploščah. — **Rim** 17: Salonski kvintet. — 20.50: Komorni koncert. — 22: Mešan program.

Pred kongresom zobotehnikov

Ljubljana, 9. novembra.

V Zagrebu se bo vršil 17. t. m. kongres nesamostojnih zobotehnikov iz vse države ob prisotnosti delegatov tujih narodnosti in odposlanca ministrstva za socialno politiko in narodno zdravje. Kongres se bo v prvi vrsti bavil s posledicami zakona o zobozdravnikih in zobotehnikih, ki je bil izdan 25. novembra 1930. Ta zakon povzroča za zobotehniški stan gmotio in socialno propast. Prej ni bilo v zobotehniških vrstah skoraj nobene brezposelnosti in tudi prejemki niso bili reducirani. Po novem zakonu, ki prepoveduje zobotehnikom dela v ustih, pa so začeli zobozdravniki svojim strokovno usposobljenim zobotehnikom, katerim so prej zaupali vse ordinacije, znižavati mesečne plače od 1500 na 300 Din, ne meneč se za to, da nimajo zobotehniki ne socialnega in ne starostnega zavarovanja in da morajo vzdrževati družine. Vrstili so se tudi odpusti iz služb in tako beležimo danes v zobotehniškem poklicu že nad 65% brezposelnih.

Od 1800 zobotehnikov v vsej državi jih je nad 1000 brezposelnih, brez zaščite, v pravem pomenu besede na cesti. Borba proti zobotehnikom je končana z zmago zobozdravniškega in dentističnega stanu, ki sta socialno in gmotno dobro zavarovana, dočim je bil zobotehniški stan podvržen samovoljni eksploataciji zobozdravnikov. Po sprejetju zakona se je število učencev za zobotehniški poklic dvignilo od 300 na preko 1000 in bodo ti po dovršeni učni dobi pomnožili armado brezposelnih ljudi v breme občin in države.

Nihče ne vpraša, kdo bo nosil hude posledice moralnega in gmotnega propadanja vsega poklica. Mnogo zobotehnikov je po sprejetju zakona ostalo brez vsakega zaslužka, prej pa so vstopili v ta poklic kot vajenci, izvršili so učno dobo in delali v poklicu 8 do 14 let v nadi, da dosežejo samostojnost. Svoje prihranke so porabili za dosego boljše strokovne sposobnosti, danes pa nimajo pravice izvrševati del, za katera so se izšolali ter pošteno plačevali davke. Zobozdravniki in dentisti, favorizirani z novim zakonom, so v pogledu zaščite stanu ustvarili nasprotno od tega, kar so želeli. Brezposelni zobotehniki so, prisiljeni v borbi za obstanek, začeli izvrševati svoj poklic brez dovoljenja. To delovanje spada sicer pod naziv šušmarstva, je pa vendarle upravičena eksistenčna borba, kajti tudi ti ljudje izvršujejo svoj poklic, ki so si ga po vseh pravicah izvolili.

Vsa ta pereča vprašanja se bodo obravnavala na kongresu in upanje je, da se bodo zobotehnikom z zakonom od leta 1930 povzročene krivice čim prej popravile. Spomenice, ki bodo s kongresa poslane vsem merodajnim činiteljem, bodo pokazale položaj in vse posledice, nastale po tem zaprizna vsem zobotehnikom in zobotehnikonu. Temeljna zahteva kongresistov pa bo ta, da se poleg zahtev socialnega in starostnega zavarovanja ter kolektivnih pogodb škim učencem, ki so že bili v poklicu ob izdaji zakona leta 1930, tudi pravica za osamosvojitev pod nazivom »dentist - tehnik.«

Pol stoletja že deluje CMD, darujmo še za pol stoletja!

CENE MALIM OGLASOM

Po 50 par za besedo, Din 3.— davka za vsak oglas in enkratno pristojbino Din 3.— za šifro ali dajanje naslovov plačajo oni, ki iščejo služb. **Najmanjši znesek za enkratno objavo oglasa Din 12.—. Dopisi in ženitve se zaračunajo po Din 2.—** za vsako besedo, Din 3.— davka za vsak oglas in enkratno pristojbino Din 5.— za šifro ali dajanje naslovov. **Najmanjši znesek za enkratno objavo oglasa Din 20.—. Vsi ostali oglasi se zaračunajo po Din 1.—** za besedo, Din 3.— davka za vsak oglas in enkratno pristojbino Din 5.— za šifro ali dajanje naslovov. **Najmanjši znesek za enkratno objavo oglasa Din 17.—.**

Mali oglasi

Ponudbam na šifre ne prilagajte znamk! Le, če zahtevate od Oglasnega oddelka »Jutra« odgovor, priložite **Din 3.- v znamkah**

Vse pristojbine za male oglase je plačati pri predaji naročila, oziroma jih je vposlati v pismu obenem z naročilom, ali pa po poštni položnici na čekovni račun, Ljubljana štev. 11.842, sicer se zaračuna k zgoraj navedenim pristojbinam še manipulacijska pristojbina Din 5.—.

Vsa naročila in vprašanja, tičoča se malih oglasov, je naslavljati na: Oglasni oddelek „Jutra", Ljubljana.

Kam pa, kam?

Beseda 1 Din, davek 3 Din za šifro ali dajanje naslova 5 Din. Najmanjši znesek 17 Din

Pozor!

Prispela je nova pošiljka prvovrst. letošnjega dalmatinskega vina. Se priporoča Restavracija »Lojd«. 24732-18

Vsi Martinčki

in njih prijatelji vabljeni k Fabjanu na Glince na Martinov večer. Pripravljena vsakovrstna jedila in dobra kapljica, za zabavo tudi godba. 24841-18

Gostilna Kramar

Dolenjska cesta. Vabi na zabavo in kratek čas, igra harmonika, postrežba solidna. Rojc. 24896-18

Danes vsi k Lasanu

v Šiško kjer se predvaja velika vinska trgatev s plesom. Se priporoča Lasan Ivan. 24970-18

K »Panju«

v gostilno Vegova ul. 10 spet danes na prvovrstne domače krvavice in pečenice kakor tudi na druga raznovrstna gorka in mrzla jedila. Toči se priznano najboljši dolenjski cviček in izborna štajerska vina, sladki mošt i.d.t. danes in vsak večer igranje klavirja in druge prijetne zabave zato vsi, ki se hočete dobro in poceni zabavati pridite in zahajajte le v gostilno k Panju. Se vljudno priporoča in vas vabi gostilničar — Tone Huč. 25008-18

Ako hočeš

poceni dobro vince piti, moraš danes na Glince k »Minki« priti. Domača zabava. K obilnemu obisku vabi Miklič, gostilničar. 24955-18

Službo dobi

Beseda 1 Din, davek 3 Din za šifro ali dajanje naslova 5 Din. Najmanjši znesek 17 Din

Zastopnike

za obročno prodajo naših posnemalnikov brzoparilnikov itd. iščemo. Ponudbe nasloviti na »Persons« Ljubljana, poštni predal 307. 276-1

Mesarski pomočnik

vešč sekanja in prekajevalstva, z lastno obrtjo, dobi mesto. Pojasnila: Wolfova ul. 12. 24730-1

Kovino - strugarski mojster

(Metall-Drehermeister), kateri je sposoben, samostojen in energičen, izkušen v akordnem poslovanju (Akkordwesen) se išče za večjo tovarno armatur. Ponudbe z navedbo zahtevka plače in možnosti vstopa naj se stavijo pod šifro »Trajno mesto« na ogl. odd. Jutra. 24631-1

Praktikanta

sprejme tehnična pisarna. Ponudbe z navedbo podatkov na ogl. odd. Jutra pod »Strojni risar«. 24529-1

Več tekstilnih mojstrov

nujno potrebujemo radi zaposlenja. Prijave z 5.50 v znamkah na Savez Industrijskih Stručnjaka, Beograd, Kraljice Natalije 45. 24580-1

Poziv!

Vsi brezposelni trgovski nastavljenci potniki in zastopniki javite takoj Vaš naslov na ogl. odd. Jutra pod značko »Kruh«. — Eksistenca za vse. 24546-1

Tekača

mladega, urnega in poštenega fanta sprejmem v novo otvorjeno modno trgovino. Osebno se predstaviti od 8. do 9. ure. V Lesjak, Šelenburgova 3. 24908-1

Klepar. pomočnika

samostojnega delavca in učenca sprejmem takoj. Učenec, ki se je že učil kleparstva ima prednost. Hrana in stanovanje v hiši. Ponudbe na Josip Žibret, kleparstvo Radeče pri Zid. mostu. 24781-1

2 čevljarska pomočnika

sprejme Ignac Pajk, Višnjagora 24849-1

Šiviljo

prvovrstno moč za plašče in kostume, sprejmem. Podmiliščakova 5, Bežigrad. 24973-1

Peku

se nudi dobra eksistenca, če pristopi z lastnimi sigurnimi strankami (trgovinami) in dobrim delom. Ponudbe na ogl. odd. Jutra pod Mišer. 25000-1

Verziranega mizarja

brezposelnega z lastnim orodjem sprejmem takoj. Wolfova 10, prodajalna sadja. 24927-1

Dober zaslužek

se nudi tistemu, ki posodi ali vloži v brezkonkurenčno podjetje proti dobri varnosti 20—25 tisoč Din. Ponudbe na ogl. odd. Jutra pod »Zaslužek«. 24906-1

Postrežnico

sprejmem takoj. Naslov v vseh poslovalnicah Jutra. 24946-1

Samostojni strojnik

za Lanz lokomobilo novejšega sistema in obenem dobri brusač za žage se se sprejme takoj. Prednost imajo mladi vojaščine prosti mladeniči. Ponudbe z zahtevo plače je poslati na ogl. odd. Jutra pod šifro »Službo strojnika«. 24782-1

Prikrojevalka

s prikrojevalno šolo in večletno prakso, zmožna voditi samostojno veliko damsko šivalnico z dvajsetimi pomočnicami, se takoj sprejme. Ponudbe na ogl. odd. Jutra pod »Stalna služba«. 24780-1

Služkinjo

za gostilniški lokal sprejmem na Krakovskem nasipu št. 14, v Ljubljani. 24818-1

Trg. pomočnica

mlajša moč dobi službo v trg. z meš. blagom. Ponudbe z označbo plače in po možnosti s sliko na ogl. odd. Jutra pod »Poštena pomočnica«. 24786-1

Pomočnik

vojaščine prost, zmožen špecerije in manufakture se sprejme takoj ali 1./12. Prednost imajo solidni in nekadilci. Ponudbe na ogl. odd. Jutra pod šifro: »Zanesljiv in vesten«. 24784-1

Prodajalko

za delikateso sprejmem. Naslov v vseh posl. Jutra. 24777-1

Postrežnico

oženjeno brez otrok za zjutraj, iščem; mesto če stanovanje z dvema sobama in kuhinjo. Naslov v vsen poslovalnicah Jutra. 24747-1

Mesarski pomočnik

z dobrimi spričevali, ki je vajen nakupovanja živine in sekanja mesa in drugih domačih del, se sprejme takoj. Prednost imajo oni s šoferskim izpitom. Doblšek, Mozirje. 24588-1

Pošteno dekle

čisto, simpatično, ki zna dobro kuhati, iščem. Gostilna »pri Elzi« Tavčarjeva 4. 24326-1

G. Th. Rotman:

Življenje Jakca Takca

In res je bil konec. Očka je spravil Jakca v zelo strog zavod, kjer se je pod krepkim vodstvom razvil v pametnega in dobro vzgojenega dečka ter se naučil mnogih koristnih reči.

K otroku

iščem dekle, popolnoma zdravo in zanesljivo, vajeno nekoliko šivanja. Ponudbe na ogl. odd. Jutra pod »Pestunja«. 24869-1

Železninar

s prakso, spreten prodajalec, dobi mesto. Ponudbe z zahtevo plače, prepisi spričeval na ogl. odd. Jutra po »Ljubljana 5«. 24939-1

Tovarniške delavke

ki se bile že dalje časa zaposlene v tovarnah kartonaže, bonbonov ali v svečarnah, dobe takoj mesto. Naslov v vseh poslovalnicah Jutra. 24930-1

Trgovskega pomočnika

verziranega v vseh panogah, agilen dober prodajalec na deželi sprejmem. Ponudbe na ogl. odd. Jutra pod »Stalno mesto«. 24990-1

Kolarskega pomočnika

izurjenega sprejmem. Jenič, Poljanska c. 60. 24956-1

Postrežnico

samostojno kuharico, pridno in pošteno sprejmem za ves dan. Nastop takoj. Naslov v vseh poslovalnicah Jutra. 24960-1

Pekovski pomočnik

kateri razpolaga z 2 do 3.000 dinarjev dobi takoj dobro in stalno službo. Ponudbe na podružnico »Jutra« v Celju pod značko »Pekarna«. 24977-1

Sobarico Nemko

boljše dekle, ki je zdravo in pošteno, sprejmem Prednost imajo one, ki znajo malo šivati. Pismene ponudbe s fotografijo in navedbo plače poslati na Vero Tomič, Petrinja, Savska banovina. 24711-1

Službe išče

Vsaka beseda 50 par; davek Din za dajanje naslova 5 Din. Najmanjši znesek 12 Din.

Frizerka

dobra moč, išče službo v boljšem salonu. Naslov: Salon »Ema«, Split, Domagojeva 4 24752-2

Gospodinja

ločena, izvrstna kuharica, skrbna in zelo štedljiva, gre k samostojnemu gospodu gospodinjit. Zagotavlja vestnost, snago in točnost. Ponudbe pod šifro »Vzorna gospodinja« na ogl. odd. Jutra 24718-2

Katera

starejša dobrosrčna dama bi hotela vzeti kot pomoč v gospodinjstvu mlado, pridno gospo z 8 mesecev starim fantkom? Gre brez plačno. Najraje izven Ljubljane. Ponudbe na ogl. odd. Jutra pod »Vedno hvaležna«. 24574-2

Frizerka

in prvovrstna ondulerka išče stalno službo ali kot pomoč ob sobotah in nedeljah tudi v provincijo. Ponudbe na ogl. odd Jutra pod »Dobro verzirana« 24795-2

Samostojna kuharica

pridna, poštena, čista s lepimi spričevali išče službo v trgovski — graščinski hiši. Naslov v vseh posl. Jutra. 24800-2

Šivilja

za obleke in perilo, gre šivat na dom. Naslov v vseh posl. Jutra. 24847-2

Šofer

mehanikar, strugar in varilec, nekadilec, trezen, pošten, želi mesto šoferja kjerkoli. Govori slovensko, srbsko in angleško. Ponudbe na Mirko Pajnik, Šofer v Žerjavu p. Črna pri Prevaljah. 24659-2

Šivilja

gre šivat na dom perilo, kostume in obleke. Naslov v vseh poslovalnicah Jutra. 24666-2

Sedlarski pomočnik

z mojstrskm izpitom, perfekten v tapetniškem, ličarskem in torbarskem delu želi premeniti svoje dosedanje mesto. Nastop lahko takoj ali po dogovoru. Cenj. ponudbe na ogl. odd. Jutra pod »Mojstrski izpit«. 24665-2

Modistinja

izurjena, z dolgoletno prakso, išče nastopa takoj. Ponudbe pod »Izurjena« na ogl. odd. Jutra. 24872-2

Privatni uradnik

z večletno pisarniško prakso, išče stalno službo. Plača po dogovoru. Na zahtevo položi kavcijo. Nastop takoj. Ponudbe na ogl. odd. Jutra pod »Podjeten in vesten«. 24789-2

Gospod

zmožen vseh pisarniških del, išče kakršnekoli zaposlitve. Na zahtevo položi kavcijo. Nastop takojšen. Ponudbe na ogl. odd. Jutra pod »Izborna in cenena moč«. 24788-2

Prodajalka

pridna, poštena, vsestransko dobro verzirana išče službo kjerkoli, pomagala bi tudi pri gospodinjstvu. Ponudbe na ogl. odd. Jutra pod šifro »Zanesljiva moč«. 24710-2

Vrtnar

zmožen vseh del, išče službe takoj. Naslov v vseh poslovalnicah Jutra. 24685-2

Starejši šofer

mehanik, zmožen vseh popravil, z prvovrstnimi spričevali, išče službo hišnika ali karkoli. Ponudbe na ogl. odd. Jutra pod »Delaven«. 24874-2

Službo inkasatorja

ali potnika išče mlajši trgovec z kavcijo 6 do 10.000 Din. Ponudbe na ogl. odd Jutra pod šifro »Služba Ljubljana«. 24875-2

Prodajalka

izvežbana v železninski, špecerijski in galanterijski stroki, vešča nemščine in srbohrvaščine, išče primerne zaposlitve. Gre tudi na deželo. Naslov v vseh poslovalnicah Jutra. 24709-2

Šofer

strojni mehanik, želi menjati službo za hišnika ki ima veselje do vrta. Sedaj v službi pri večjem podjetju. Ponudbe na ogl. odd. Jutra pod »Šofer« 24727-2

Gospodična

vešča knjigovodstva, gospodinjstva in šivanja išče službe k staremu gospodu ali udovcu z 2 otrokoma event. tudi k starejšema zakoncema. Ponudbe na ogl. odd. Jutra pod šifro »Služba«. 24820-2

Frizerka

prvovrstna si želi mesto v Ljubljani. Naslov v vseh poslovalnicah Jutra. 24812-2

Gospodična

z znanjem nemškega, francoskega, italijanskega jezika, išče službo kot vzgojiteljica. Naslov v vseh posl. Jutra. 24836-2

Poštena postrežnica

želi zaposlenje. Ponudbe na ogl. odd. Jutra pod šifro »Čedna« 24837-2

Mlajša gospa

zmožna nemškega in srbskega jezika, pisarniškega dela, ki ima veselje do gospodinjstva in otrok, išče mesto izven Ljubljane v kaki graščini ali samostojnem gospodu. Ponudbe pod »Ne glede na plačo, samo na dobro ravnanje« na ogl. odd. Jutra. 24844-2

Pletilja

išče službo za takojšen nastop. Cenj. ponudbe pod šifro »Spretna pletilja« na ogl. odd. Jutra. 24813-2

400 Din

dobi oseba, ki mi preskrbi stalno službo sluge ali kaj drugega, tudi v tovarni. Ponudbe pod »Nagrada« na ogl. odd. Jutra. 24803-2

Službo menjam

radi družinskih razmer, službeno mesto postajne službe železničar zv !! v Ljubljanski ali Zagrebški direkciji. Naslov v vseh posl. Jutra 24779-2

Perica

mlada, bi šla prat strankam na dom, najraje v kak hotel ali pralnico za stalno. Ponudbe na ogl. odd. Jutra. pod. Perica 24518-2

Knjigovodja

bilancist, zmožen tudi korespondence v slov. nem. in srbohrv. jeziku išče službe. Cenjene ponudbe na ogl. odd. Jutra pod »Bilancist«. 24552-2

Gospodična šivilja

dobro verzirana išče mesto, gre tudi k krojaču. Cenjene ponudbe na ogl. odd. Jutra. pod »Dobra šivilja«. 24748-2

Gospodična

Slovenka stara 17 let, pridna in poštena z absolvirano meščansko šolo, želi mesto samo pri boljši obitelji, kot varuhinja otrok, pomoč za šolo in v gospodinjstvu. Ponudbe poslati na ogl. odd. Jutra pod »Zelo zanesljiva«. 24590-2

Šivilja

gre poceni šivat na dom. Naslov v vseh poslovalnicah Jutra. 24745-2

Visokošolec - ekonom

24 let star, vojaščine prost, ki govori pet jezikov išče kakršnokoli službo. Ponudbe na podružnico »Jutra« v Celju pod značko »Agilen«. 24758-2

Službo blagajničarke

želi zanesljiva starejša moč takoj v kaki trgovini. Pismene ponudbe na ogl. odd. Jutra pod »Modna trgovina« 24731-2

Korespondentinja

srbsko-hrvatska nemška in francoska, vešča strojepisja, išče odgovarjajoče nameščenje. Vprašati Tržaška cesta (Vič) 6-I. levo. 24873-2

Gospodična

išče službe kot blagajničarka v trgovini. Ponudbe pod »Samo izven Ljubljane« na ogl. odd. Jutra. 24932-2

Gospodična

trgovsko naobražena, išče mesto prodajalke ali blagajničarke. Ponudbe na ogl. odd. Jutra pod »Dalša praksa«. 24910-2

Uradnik les. ind.

vešč vseh manipulacij z večletno praksb, dober računar in kalkulant, pošten in vesten želi namestitve. Naslov v vseh poslovalnicah Jutra. 24914-2

Trgovski pomočnik

mlad, zmožen slovenskega in nemškega jezika, išče službo. Cenj. ponudbe na ogl. odd. Jutra pod značko »Špecerist«. 24881-2

Hotelska kuharica

perfektna, stara 30 let, dobro izvežbana v vsakovrstni kuhi, z večletnimi dobrimi spričevali, želi službo za takoj v kakem hotelu ali restavraciji. Naslov v vseh poslovalnicah Jutra. 24983-2

Opremljeno sobo

poceni oddam za dve ali eno osebo. Šušter Celovška 84. 24996-2

Natakarica

z večletno prakso išče mesta za takoj. Naslov v vseh poslovalnicah Jutra. 24942-2

Dajenci (ke)

Beseda 1 Din, davek 3 Din za šifro ali dajanje naslova 5 Din. Najmanjši znesek 17 Din.

Vajenca

sprejme športna trgovina v Ljubljani. Ponudbe na ogl. odd. Jutra pod šifro »Pošten vajenec«. 24754-44

Učenko

ki dobro poje, iščem takoj za boljšo damsko kapelo. Pismene ponudbe s fotografijo na Gojak, kapelnik, hotel Union, Kranj. 27684-44

Pozor gg. brivci!

Iščem salon v katerem bi se lahko popolnoma izuril v onduliranju. Cenj. ponudbe prosim na ogl. odd. Jutra pod »Oskuba 35« 24799-44

Vajenec

išče mesto v trgovini z mešanim blagom na deželi. Dovršil je 2 razr. meščanske šole v Ljubljani s prav dobrim uspehom. Majce Bogdan-Ljubljana Gosposvetska c. 10. 24819-44

Frizersko učenko

sprejmem. Ponudbe na ogl. odd. Jutra pod »Pridna«. 24822-44

Vajenko za šteparico

sprejmem. Kukman, Frančiškanska 8. 24862-44

Deklica z dežele

se želi izučiti šivanja v mestu. Ponudbe s pogoji na ogl. odd. Jutra pod »Ljubljana«. 24925-44

Vajenca

za špecerijsko trgovino v Ljubljani, sprejmem. Nastop takoj. Naslov v vseh posl. Jutra. 24961-44

Zaslužek

Mlekarno

iščem, ki bi redno dostavljala večjo količino čajnega masla. Ponudbe na ogl. odd. Jutra pod »Stalno 222«. 24930-3

Stalen in dober zaslužek

nudimo agilnim gospodom v vseh krajih. Dopise na ogl. odd. Jutra pod »Organizacija«. 24929-3

Vsako prepisovanje na stroj

prevzamem na dom. Naslov pustiti v ogl. odd. Jutra. 24814-3

Pouk

Beseda 1 Din, davek 3 Din. za šifro ali dajanje naslova 5 Din. Najmanjši znesek 17 Din

English Lessons

Miss Farler Dvorakova 3/III Tečaji v skupinah dobe znaten popust. 24645-4

Gospodične

sprejme šivilja na dnevni in večerni pouk v šivanju lastne garderobe. Naslov v vseh poslovalnicah Jutra. 22389-4

Izkušen profesor

uspešno poučuje matematiko, fiziko, kemijo in nemščino. Naslov: Bleiweisova c. 5, pritličje. 271-4

Instruiram

vse predmete nižje gimnazije, kakor tudi meščanske in ljudske šole. Honorar nizek. Ponudbe na ogl. odd. Jutra pod »Visokošolka«. 24816-4

Francoski otroški vrtec

pod strokovnim vodstvom, od 9—12 dnevno. Istotam konverzacijski tečaji v skupinah za šolsko mladino in odrasle posameznike v francoščini in angleščini. Fügnerjeva ul. 17, pritličje. Informacije od 9—12 in 18-20. 24916-4

Lessons in Englisch

conversation and grammar 10 dinar per hour. Otto Ibscher Za Gradom 1. 2477-4

Vesten sedmošolec

nudi instrukcije a 8 Din od 1. — 6. realne gim. iz vseh predmetov. Naslov v vseh poslovalnicah Jutra. 24870-4

Angleščino

poučujem tudi otroke in skupine po zmernem honorarju. Posebna pažnja izgovarjavi, konverzaciji. — Karlovška 1. Vidmar. 24901-4

Gitaro

poučujem vsak čas — pridem tudi na dom. Žitnikova ulica 12. 24992-4

Potniki

Beseda 1 Din, davek 3 Din. za šifro ali dajanje nasl. va 5 Din. Najmanjši znesek 17 Din.

Zastopstvo

iščem za artikle, ki se prodajajo podeželskim trgovinam z mešanim blagom. Nudim po potrebi kavcijo. razpolagam z lastnim avtom. Cenj. naslov pustiti v ogl. odd. Jutra pod »Provizija« 24817-5

Potnik

se takoj sprejme za razpečavanje novega izuma, aparata za čevljarsko stroko. Naslov v vseh posl. Jutra. 24783-5

Trgovski potnik

starejša moč v Sloveniji kar najbolje vpeljan, ki potuje z avtom išče zastopstva serijoznih tvrdk trikotaže, nogavic. Ponudbe pod S. K. na ogl. odd. Jutra. 24495-5

Agilnega zastopnika

za mesto in okolico Ljubljane, išče velefirma. Ponudbe na ogl. odd. Jutra pod »Agilen« 24863-5

Zastopnike in zastopnice

za celjski srez, sprejme svetovna zavarovalnica. — Ponudbe na podružnico Jutra v Celju pod značko »Zastopniki«. 24985-5

Prodam

Beseda 1 Din, davek 3 Din. za šifro ali dajanje naslova 5 Din. Najmanjši znesek 17 Din.

Hubertus

nepremočljiv, moški in damski 250.- Din., otroški s kapuco 145. Din. trenčcoath. impregniran samo 420. Din. pumparce od Din 48. naprej, dobite pri PRESKERJU, Sv. Petra cesta 14. 31a

Naprodaj je

1 steklena omara, 2 veliki ogledali, 1 lepa, velika drevesnica in razni drugi predmeti. Naslov v vseh poslovalnicah Jutra. 24759-6

Emajliran štedilnik

skoro nov se proda. Naslov v vseh posl. Jutra. 24678-6

Posteljne vložke

izdeluje vse velikosti in jih sprejema v popravilo najceneje. Andlovic Komenskega ul. 34. 24620-6

Katalog

za načrte rezbarskih del, najnovejše izdaje 9 Din. Katalog za orodje brezplačno. Adolf Radan. Zagreb, Petrinjska 33. 24677-6

Hraste

lepe, debele, prodam. Naslov v vseh poslovalnicah Jutra. 24618-6

Prodam

Zeissov daljnogled, brezhiben, dvoceven, revolver okularji, povečava 12X20 X40. Izredna prilika za lastnike razgledišč. **Oljnato sliko** Kranja, panorama, delo priznanega umetnika. **Violino,** staro 14 let in Diemitz: Geschichte Krains, prvovrstno ohranjeno. Ponudbe na ogl. odd. Jutra pod »Potrebujem gotovine«. 24809-6

Foto aparat

3x4-1:3.5, 500 sekunde prodam ali zamenjam za kolo ali radio. Jenkole Jože Slov. Javornik 69. 24776-6

Tračnice poljske železnice

cca 3 km, dolžine 60 m/m profil, inklusivno spojnice cca 5.5 kg. tekoči meter, celotno ali deloma poceni na prodaj. Ponudbe na ogl. oddelek Jutra pod »Tračnice« 24587-6

Peči na žagovino

so najbolj ekonomične in praktične. Najboljše vrste peči Vam dobavi na poskušnjo R. Jakelj, Bled. 22641-6

2 pisalni mizi

in hrastovo omaro z rolo proda ABC, Ljubljana, Medvedova 8, Telefon 24-44. (poleg gor. kolodvora). 24889-6

Sadno drevje

raznih plemen in sort po normalnem sortimentu, visoko, nizko in pritlikavo. Zahtevajte cenik. Drevje v stalni zalogi na ogled. Kmetijska družba v Ljubljani, Novi trg 3. 24881-6

Jahalno sedlo

kompletno, prodam. Ponudbe na podr. »Jutra« Maribor pod »Sedlo 18«. 24762-6

Strune za glasbila

in ostali pribor morete najceneje kupiti pri D. D. za izdelovanje črev Subotica. Zahtevajte novi cenik. 24797-6

Mizarji pozor!

Pri nakupu raznega okovja za pohištvo in stavbe si oglejte našo specijalno zalogo, katero Vam nudimo po izredno nizki ceni. Franc Erjavec & Comp. Ljubljana, Wolfova 12. 24959-6

Kupim

Beseda 1 Din, davek 3 Din. za šifro ali dajanje naslova 5 Din. Najmanjši znesek 17 Din.

Odpadke železa

kovine, litine ter vsakovrstne stroje kupuje in prodaja po najkulantnejših dnevnih cenah in vsako množino Justin Gustinčič, Maribor, Tattenbachova ul. 14. 255-7

Hrastove prage

vseh dimenzij kupimo. Dajemo predujem do Din 30. za normalen prag. Ponudbe pod »Pragovi« na Propaganda d. d. Zagreb, Jelačićev trg 5. 24649-7

Zlato

staro, lomljeno in zlate predmete, srebrne krone, kupujem po najvišjih cenah. F. Čuden, Prešernova 1. 23776-7

Topolove in vrbove hlode

od 2 m naprej, 25-55 cm debeline, za lupljenje, kupim. Ponudbe na podr. Jutra v Novem mestu z navedbo količine in cene, pod šifro »Sveže blago«. 24..

Butelje in šampanj. steklenice

kupi Fr. Kham, Ljubljana, Miklošičeva cesta. 24610-7

Ozkotirnih tračnic

kupimo ca 80 m ter 2 vagončka. Ponudbe na Anton Fajdiga, Grosuplje. 24653-7

Črno mramornato ploščo

od starega pokopališča, kupim. Naslov v veh posl. Jutra. 24806-7

Malo železno pečico

veliko železno blagajno kupim. Ponudbe poslati »Naši slogi« Ljubljana, Tyrševa c. 17. 24835-7

Dvodelno omaro

v dobrem stanju, kupim. Ponudbe na Aloma Company d.z.o.z. Ljubljana. 24749-7

Malo peč Zephir

in preprogo ca 2×2, kupim LK Ljubljana VII. Jančigajeva pot 230. 24904-7

Borove planke

50 milimetrov debele, prvoklasne, potrebujem takoj in pozneje. Vagonske pošiljke z najnižjo ceno ponuditi na: Anton Mussi, Zagreb, Samoborska c. 8. 24879-7

Blagajno

veliko železno za knjige, ognja varno kupim. Ponudbe je poslati na ogl. odd. Jutra pod značko »Blagajna 22«. 24585-7

Prehrana

Beseda 1 Din, davek 3 Din. za šifro ali dajanje naslova 5 Din. Najmanjši znesek 17 Din

Otroka - siroti

deklica stara 2 leti in deček star 9 mesecev se oddasta dobrim strankam za svoje. Pojasnila daje občina Breznica. Radovljica. 24537-14

Oblačila

Beseda 1 Din, davek 3 Din. za šifro ali dajanje naslova 5 Din. Najmanjši znesek 17 Din.

Črna moška suknja

dobro ohranjena, poceni naprodaj. Kravcar, Gosposvetska c. 14. 24623-13

Dve moški suknji

prodam. Naslov v vseh poslovalnicah Jutra. 24926-13

Pohištvo

Beseda 1 Din, davek 3 Din. za šifro ali dajanje naslova 5 Din. Najmanjši znesek 17 Din.

Kateri mizarski podjetnik

bi dobavil pohištvo dveh sob za hranilno knjižico Lj. banĉnega zavoda. Javiti na ogl. odd. Jutra pod »Pohištvo« 24801-12

Pozor! Pohištvo »Sava«

Največja izbera vsakovrstnega pohištva — sob nih in kuhinjskih oprav. Izvršujemo vsa mizarska dela po konkurenčnih cenah.

Spalnice	1600	Din
omare	400	»
postelje	150	»
kuh. oprave	700	»
kuh. kredence	425	»
kuh. mize	120	»
kuh. stoli	50	»
otročje postelje	325	»
otročji vložki	60	»
madraci	220	»
žični vložki	90	»
otročji madraci	140	»

Dobi se tudi na obroke. Se priporoča:

MIZARSTVO »S A V A« Kolodvorska ulica 18. Miklošičeva cesta 6. Wolfova ulica št. 4 Vzamemo hranilne knjižice Mestne hranilnice. 24945-12

Dve spalnici

šperani iz orehove korenine, solidne izdelave ugodno proda. Tomšič Franc, Zg. Kašelj 64, D. M. v Polju. 24753-12

Kuhinjsko opravo

moderno po zelo nizki ceni prodam. Mizarstvo A. Cimerman & komp. D. M. v Polju pri postaji 20. 24947-12

Moderne spalnice

iz orehovih korenin in pleskane poceni proda mizarstvo Josip Goljar, Gosposvetska 13 (dvorišče). 24951-12

Glasbila

Beseda 1 Din, davek 3 Din. za šifro ali dajanje naslova 5 Din. Najmanjši znesek 17 Din.

Klavir

skoraj nov, dekliško sobo, zložljivo posteljo, banjo in drugo prodam. Naslov v vseh posl. Jutra. 24827-26

Pianino

črn, dobro ohranjen prodam. Naslov v vseh posl. Jutra. 24755-26

Pianino

svetovne znamke skoro nov oklopna konstrukcija prodam. Dobrajc, Maribor Tattenbachova 21. 24765-26

Pianino

firme Rössler zaradi smrti prodam., Riedl Maribor, Slovenska 16. 24764-26

Kromatično harmoniko

prdam. Poizve se Gerbičeva. 24886-26

Gramofon-kovček

Hismaster (nov) 40 finih plošč, ceno prodam. Zupančič, Hranilniška 4. 24949-26

Citre

(prim) Heidegger, čist, fin glas 250 Din. Ig. Zupančič Hranilniška 4. 24950-26

Radio

Beseda 1 Din, davek 3 Din. za šifro ali dajanje naslova 5 Din. Najmanjši znesek 17 Din

Radio aparat

štiricevni, direktni priključek, poceni prodam. Naslov v vseh poslovalnicah Jutra. 24692-9

Radio kabinet

z elektr. gramofonom (pikup doza) luksuzno opremljen skoro nov poceni prodam. Wolfova 10 (prodaja sadja). 24928-9

Avto, moto

Beseda 1 Din, davek 3 Din. za šifro ali dajanje naslova 5 Din. Najmanjši znesek 17 Din

Fiat 503

osebni zaprt avto poceni naprodaj. Naslov v vseh posl. Jutra. 24564-10

Wippeth auto

odprt petsedežen v brezhibnem stanju poceni naprodaj. Naslov v vseh posl. Jutra. 24754-10

Avtomobil »Pontiac«

(limuzina) dobro ohranjen prodam po ugodni ceni. Tudi za hranilno knjižico Mest. hranil. ljubljanske. Poizve se v Ljubljani Ilirska ulica 15, pritličje v pisarni. 24852-10

Motorno kolo

znamke Puch 250 ccm, z lučjo, popolnoma prenovljeno Din 4950, Puch Sport model 1935, vožen le nekaj tisoč kilometrov, skoraj nov, eleganten, ekonomičen, 105 km brzine, za Din 10.500 proda tudi na obroke ali knjižice sigurnemu kupcu Erjavec, fotograf, Stična. 24919-10

Mali avto

z osem litrov porabe, ves prenovljen, nov akumulator, nove gume, porablja se odprt in zaprt. Naprodaj za Din 12.000. Erjavec fotograf, Stična. 24608-10

2 limuzini

Ford petsedežno, Wanderer šestsedežno, proda Žirovnik, Ljubljana, Tavčarjeva 6. 24892-10

BSA motor

250 cm³ prodam v račun vzamem tudi kolo. Naslov v vseh poslovalnicah Jutra. 24743-10

Mali BMW avto

dobro ohranjen, kupim. M. Tičar, Ljubljana. Šelenburgova ul. 25009-10

Mali avto

zaprt, kupim. Naslov v vseh poslovalnicah Jutra. 24989-10

6 sedežna limuzina

Peugeot, malo vožena, uporaba garantirano 9 l na 100 km, nadalje Peugeot 201, Chrysler, Pontiac, Wanderer, Lancia, BMW po zelo ugodni ceni. Žužek, Ljubljana, Tavčarjeva 10. 24999-10

Motorno kolo

s prikolico, v dobrem stanju, skoraj novo, prodam. Naslov v vseh poslovalnicah Jutra. 24988-10

Kolesa

Rabljena kolesa

damska in moška ter šivalne stroje vseh vrst poceni kupite pri »Promet« (nasproti križanske cerkve). 24720-11

Dvokolesa

se sprejemajo preko zime prav poceni v shrambo, tudi se prenovijo, emajlirajo, ponikljajo in pokromajo (posebni oddelek) »TRIBUNA« F. B. L. Ljubljana, Karlovška c. 4. 24830-11

Pridelki

Beseda 1 Din, davek 3 Din. za šifro ali dajanje naslova 5 Din. Najmanjši znesek 17 Din.

Kislo zelje

repo ,novo, prvovrstno in cele glave za sarme v sodčkih dobavlja po brezkonkurenčni ceni Gustav Erklavec Ljubljana, Kodeljevo 10, telefon 25-91. 240-33

Sladkega sena

prima ca 35.000 kg prodam Ponudbe na ogl. odd. Jutra pod »Prima« 24670-33

Kislo zelje, repo

sarmo prvovrstno po brezkonkurenčni ceni vsake množine dobavlja Homan Ljubljana Sv. Petra c. 81, tel. 35—39. 24450-33

Sadje

Zimska jabolka

prima kakovosti, strogo sortirana, po nizkih cenah na zalogi. Jabolka za kuho po 2 Din in ceneje, nudi Kmetijska družba, Novi trg 3. 24880-34

Živali

Beseda 1 Din, davek 3 Din. za šifro ali dajanje naslova 5 Din. Najmanjši znesek 17 Din.

Sove

uralske kozače, ukročene za lov, in čuka prodam. M. Juvane, Ribnica, Dol. 24661-27

Ovčjaka prodam

nagrajenega s štirimi nagradami za lepoto in policijsko dresuro, za ceno Din 2.000, prodam radi nabave lovskega psa. Kunc, Grosuplje. 24330-27

Nemško dogo

mlado plave barve z rodovnikom poceni prodam. Naslov v vseh posl. Jutra. 24791-27

Gosi

race, kure in pitane pure, perje in puh razpošilja najceneje A. Majerovič, Conoplja, Bačka. 24895-27

Purani, gosi in druga perutnina

iz lastnega pitališča, pitana z mlekom, živa in zaklana, po solidnih cenah vedno na zalogi. Prodajalna Kmetijske družbe, Igriška ul. 3, telef. 37-55. 24882-27

2 psa

sibirski brak in novi fundlandec stara po 7 mesecev poceni na prodaj. St. Uršič, Moste, Šušteršičeva 5. 24868-27

Pes doberman

ugodno naprodaj. Poizve se gostilna Klemenčič. Radohova vas. 24861-27

Dva izgubljena psa

Od nedelje 20 oktobra t. l. se pogrešata dva lovska psa francoska braka bele barve z rumenimi lisami resaste dlake. Psa je lahko spoznati po izredno dolgih uhljih. Domneva se, da se nahajata kje v okolici Vrhnike, Horjula, Polhovega Gradca, Črnega vrha, Poljan, Žirov, Trate, Dobrave ali Loga. Sporočite na naslov: Lacko Vuk, nadlvec Vrhnika. Nagrada 100 Din. 25010-27

Volčjaka

prodam, krasnega, čistokrvnega. Naslov v vseh poslovalnicah Jutra. 24967-27

Foksterierja

osem mesecev starega, čistokrvnega, krasen eksemplar, poceni prodam. Vidovdanska cesta 36. 24901-27

Stroji

Beseda 1 Din, davek 3 Din. za šifro ali dajanje naslova 5 Din. Najmanjši znesek 17 Din.

Več krojaških in čevljarskih strojev

poceni proda tvrdka Ivan Jax in sin, Ljubljana, Gosposvetska cesta 2. 24731-31

Pletenine

prevzamem v zamenjavo za pletilne stroje Jaquard, Achtschloss, Styria. Ponudbe na ogl. odd. Jutra pod »Stroje«. 24866-29

Pisalni stroj

Mercedes viliki, cirilica in latinica, 1 pisalno mizo veliko, 1 veliko stalažo za akte, 1 moško kolo, zaradi selitve zelo po ceni prodam. Naslov v vseh poslovalnicah Jutra. 24876-29

Pisalni stroj

vzamem na posodo za en ali dva meseca. Ponudbe na ogl. odd. Jutra pod »Tipkanje«. 24811-29

Prodam

Skodov električni motor 4 HP malo rabljen. Kenič Franc Boh. Bistrica 170. 24785-29

Šivalni stroj

(salonski) po zelo ugodni ceni prodam. Naslov v vseh poslovalnicah Jutra. 24741-29

Šivalni stroj

pogrezljiv, zelo ugodno prodam. Naslov v vseh poslovalnicah Jutra. 24974-29

Mesarji pozor!

Najboljše mesorezne stroje (volfe) vseh velikosti kakor tudi stroje za polnjenje klobas, salam (šprice), dobite po konkurenčnih cenah pri tvrdki »Liv«, v Št. Vidu nad Ljubljano. Za vsak stroj za brezhibno delovanje jamčimo. 24948-29

Dragocenosti

Beseda 1 Din, davek 3 Din. za šifro ali dajanje naslova 5 Din. Najmanjši znesek 17 Din.

Vsakovrstno zlato

kupuje po najvišjih cenah

Černe — juvelir

Ljubljana, Wolfova ulica 3

Kapital

Beseda 1 Din, davek 3 Din, za šifro ali dajanje naslova 5 Din. Najmanjši znesek 17 Din.

Poravnave konkurze
plačanja dolgov v gotovini ali knjižicah posredovanja kreditov in gotovine na hranil. knjižice, davčne zadeve, revizije bilance in vse druge trgovsko-gospodarske posle izvede in izvedeniška mnenja oddaja koncesijonirana Trgovsko-gospodarska poslovalnica v Ljubljani. Začasno poštni predal (ni več Komenskega ul 17). Za pismen odgovor znamke. 24363-17

Zamenjam
knjižice »Mestne hranilnice« ljubljanske za vlozne knjižice Mestne hranilnice v Kranju Zamenjam knjižice za manjše in večje zneske. Tudi lahko plačam knjižice v gotovini. Ponudbe na ogl odd. Jutra pod »Neposredovalec« 24601-16

Vložnice vseh bank
nakup, prodaja in nalaga, vseh vrst posojila kulantno in zanesljivo »FINANCIER« Zagreb, Preobraženska 2. telef.-interurb. 44-09.

[illegible] za dravsko banovino sprejema zastopnik Grašek Jože. Ljubljana, Gledališka ul. 4. telef. interurb. 33-04. 280-16

Knjižice
do 200.000 Din Kmetske posojilnice, prodam ali zamenjam za knjižice Mestne hranilnice ali Obrtne banke. Ponudbe na ogl. odd. Jutra pod »Knjižice«. 24772-16

Kupim knjižice
Mestne hranilnice v Mariboru na Din 25.000 proti takojšnjemu plačilu. Ponudbe pod »Takoj plačilo« na podružnico Jutra. Maribor. 24768-16

Hranilne knjižice
kupujemo in prodajamo najugodneje. Adamič, zastopnik tt. »Štedovne zadruge«, Ljubljana Gosposvetska 8, telefon 32-86. 24513-16

Posojila
vezana na štednjo in več mesečno odplačevanje, do visoka kredita zmožna osebe. Brezplačno zavarovanje za slučaj smrti. Banka in Štedionica d. d. Krapinske Toplice, Glavni zastopnik za Drav. banovino Rudolf Zore, Ljubljana Gledal. ul. 12, telefon 38-40 Pismeni odgovor 3 Din v znamkah. 24966-16

Hranilne knjižice
prodate ali kupite najbolje potom moje pisarne. Solidno poslovanje. Priložite znamko. Rudolf Zore, Ljubljana, Gledališka ul. 12 Telefon 38 40 24967-16

Posojilo
dobijo državni in samoupravni uradniki ter upokojenci na petletno amortizacijo brez porokov, proti administrativni zabrani na plačo. Posel obavlja solidna banka, točno in korektno. Pismena vprašanja na Poverjeništvo Gradj. štedione Daruvar, Ljubljana, Tyrševa c. 55. Za odgovor znamko Din 3 24851-16

Preskrba kreditov in gotovine
na hranilne knjižice, plačila dolgov v gotovini ali s knjižicami, konkurzi, poravnave, vsi drugi gospodarsko-trgovski posli. Izvedeniška mnenja in dr Koncesionirana gospodarsko - trgovska pisarna, Ljubljana, Komenskega ul. 17. Za pismen odgovor 3 Din v znamkah. 24898-16

Posojilo Din 10.000.
proti sigurnemu jamstvu, primernim obrestim in mesečnemu odplačilu se išče. Ponudbe pod »Sigurno« na ogl. odd. Jutra. 24760-16

Najboljša naložba denarja
je podpirati visokošolca. Po končanem študiju mesečna odplačila. Ponudbe na ogl. odd. Jutra pod »Najboljša«. 24712-16

Hranilne knjižice
Ljudske, Mestne, Banovinske hranilnice kupim. Ponudbe na ogl. odd. Jutra pod »Denar takoj«. 24681-16

Za 100% kupujemo
vloge velebank: Srbske banke d. d. Zagreb, Jugoslavenske banke d. d. Zagreb, Ljubljanske kreditne banke, Mestne hranilnice Ljubljana. Pismene ponudbe na ogl. odd. Jutra pod »Vloge« 24714-16

Hranilne knjižice
mestne občine Brežice, večji znesek prodam. Ponudbe na ogl. odd. Jutra pod šifro »Samo gotovina« 24828-16

Vložne knjižice
Kmetskega Hranilnega in posojilnega doma v Ljubljani kupim. Ponudbe na ogl. odd. Jutra pod »Dam gotovino« 24884-16

Posojila
vseh vrst preskrbujemo. Adamič. zastopnik »Štedovne zadruge«. Ljubljana. Gosposvetska 8. Pismen odgovor Din 3. 24734-16

Mlada
simpatična gospodična momentano v veliki nepriliki, prosi boljšega gospoda dobrega srca, kateri bi ji posodil Din 300.- Z hvaležnostjo vračam po dogovoru. Ponudbe na ogl. odd. Jutra pod »Iskreno prijateljstvo«. 24840-16

Nakup — prodajo hranilnih knjižic,
drž. vrednostnih papirjev, **naložbe kapitala** v knjižicah ali gotovini, do 8% obresti, **družabništva in financiranja, poravnave kmečkih dolgov** pri denarnih zavodih, **Posojila** v gotovini ali knjižicah, izvede strokovno in najvestnejše **Bančno kom. zavod,** Maribor, zastopstvo Ljubljana, Tyrševa c. 36. Za odgovor Din 3.— znamk.

Knjižice
Kmetske 70.000 prodam najvišjemu ponudniku. Naslov v vseh poslovalnicah Jutra. 24828-16

Kot družabnik
pristopim. Kupim hišo, posestvo, manjšo tovarno, trgovino, samo če je rentabilno. Anonimno ne odgovarjam, želim samo odkritosrčnih obširnih ponudb brez posredovalca pod »Gotovina« na ogl. odd. Jutra. 24883-16

Posojilo 15.000 Din
rabim. Obresti 10%. Ponudbe pod »Trgovec« na ogl. odd. Jutra. 24837-16

Družabnico
z vsoto 15.—25.000 Din išče zaradi obremenitve Nemka Dunajčanka, več let v Zagrebu, z vpeljanim mlekarskim podjet. Mesečni zaslužek zajamčen za vsako Din 1500—2000. Vloga zasigurana. Nastop takoj. Vprašati: Hani Eder, Zagreb, Tkalčičeva 80 . 24787-16

Družabnika
sprejmem k že obstoječi dobro vpeljani trgovini. radi povečanja iste. Pogoj temu primerna gotovina. Trgovina se nahaja na najbolj prometnem kraju v Ljubljani. Ponudbe na oglas. odd. Jutra pod »Resno 301«. 24954-16

Posojila
se dajejo pod ugodnimi pogoji: Gospodarska pisarna, Ljubljana, Miklošičeva 7-II. 24940-16

Davčne zadeve
pritožbe zoper pridobnino, informacije, revizije: Davčna poslovalnica. Ljubljana, Miklošičeva 7. II. nadstropje. 24941-16

V najem

Beseda 1 Din. davek 3 Din za šifro ali dajanje naslova 5 Din Najmanjši znesek 17 Din.

Trgovino
na prometnem kraju, oddam v najem. Naslov v vseh poslovalnicah Jutra. 24686-17

Kovačnico
v izmeri 80 kv. m, na vodno silo, ki je primerna tudi za kako drugo obrt, se odda v prometnem kraju blizu kolodvora za daljšo dobo v najem ali se ev. proda. Poizve se v Robbovi ulici 23. 24708-17

Trgovino
v najbližji okolici Celja, na prometni točki, oddam v najem. Naslov v vseh poslovalnicah Jutra. 24700-17

Sedlarsko delavnico
oddam v najem starejši osebi na zelo prometnem kraju. Naslov v vseh poslovalnicah Jutra. 24502-17

Parno pekarijo
v okoliški Ljubljani oddam agilnemu rednemu kavcije zmožnemu strokovnjaku. Ponudbe na ogl. odd. Jutra. 23652-17

Lokali

Beseda 1 Din. davek 3 Din. za šifro ali dajanje naslova 5 Din. Najmanjši znesek 17 Din

Lokal
s stranskim prostorom, oddam. A. Kunc, Ljubljana, Gosposka ul. 7. 24691-19

Lokal
(40 m2) nasp. Križanske cerkve oddam. Ponudbe na ogl. odd. Jutra pod »500. Din.« 24630-19

Gostilno
dobro vpeljano, z vsem inventarjem na dobrem mestu, prodam radi rodbinskih razmer po najnižji ceni. — Vprašati Lujze Geyer, Zagreb, Harambašićeva 10. 24479-19

Gostilna
v centru mesta Zagreba naprodaj z vsem inventarjem zaradi odpotovanja iz mesta. Potreben kapital din 7000. Naslov v vseh posl. Jutra. 24713-19

Špecerijsko trgovino
v sredini mesta, prodam. Potreben kapital 15000.- Din. Naslov v vseh posl. Jutra. 24792-19

Lokal
v novi hiši, prevzamem za gostilno. Nakupim inventar in imam lastno koncesijo. Ponudbe na ogl. odd. Jutra pod »Pogledam«. 24703-19

Lokal
za trgovino manufakture ali špecerije na zelo prometni točki na Javorniku blizu tovarne oddam. Franc Zvok Slov Javornik. 24778-19

Špecerijski lokal
vpeljan. oddam. Tyrševa c. 37. Vprašati istotam I. nadstr. desno. 24931-19

Prostore za pisarno
ali delavnico oddam na Tyrševi cesti 36, pritličje. 24906-19

Mlekarno
na prometni točki prodam. Naslov v vseh poslovalnicah Jutra. 25002-19

Hotel
na Bledu se proda za vlogo Mestne hranilnice ljubljanske Sokilč, informacije Bled. 24939-19

Posest

Beseda 1 Din davek 3 Din za šifro ali dajanje naslova 5 Din Najmanjši znesek 17 Din

16.582 m² zemljišča
zelo ugodno za parcelacije, prodam v Sp. Šiški. kv. m Din 38. Pri plačilu pridejo v poštev delno knjižice dobro stoječih ljubljanskih zavodov. Informacije pri Miškec Mirko, brusilnica stekla in ogledal. Medvedova 38. Telefon 35-75. 24715-20

Ena ali dve parceli
sredi mesta ob prometni cesti, kjer je mogoče postaviti veliko trgovsko hišo ali hišo z velikimi trgovskimi lokali ali stanovanji Parcela je na pročelju široka a tudi tako globoka da se na njej lahko zgradi velika dvoriščna stavba. Kdor ne bi hotel takoj graditi lahko renovira porablja ali daje v najem na parceli obstoječo staro zgradbo Ponudbe pod šifro »Redka prilika sredi Ljubljane.« 24343-20

Hiša
večnadstropna s stanovanji in lokali. prav dobro zidana in reprezentativna, v centru Ljubljane je na prodaj. Ugodni plačilni pogoji, ker lahko ostane večji znesek že obstoječega dolga se naprej vknjižen na hišo. Objekt lahko služi radi svoje stalne vrednosti in lepe donosnosti vsakemu kupcu za absolutno sigurno naložbo premoženja. Podjetni kupec pa lahko porabi hišo v vsako trgovsko svrho. Interesenti naj zahtevajo podrobna pojasnila pod šifro. »Dobra stvar« na ogl. odd. »Jutra«. 24342-20

4 parcele na Prulah
v krasni legi po 700 m2 so ugodno naprodaj. Pojasnilo da Keber, Gledališka ulica 8/II. 24600-20

Hišo do 700.000 Din
kupim s knjižicami Mestne ljubljanske. Ponudbe na ogl odd Jutra pod »Arhitekt« 24615-20

Enonadstropna hiša
z dvoriščem in gospodarskim poslopjem na Glavnem trgu v Slov. Bistrici, dobro mesto za obrtnike, ugodno naprodaj. Povprašati pri tvrdki F. Stiger in sin, Slov Bistrica. 24583-20

Gostilno z mesarijo
in mostno tehtnico ob banovinski cesti pri farni cerkvi z ali brez zemljišča prodam. Lepi lokali, tujske sobe, ledenica, gospodarsko poslopje. Ponudbe na podr. Jutra v Celju pod značko »Bodočnost 5.« 24076-20

Posestvo
ali stavbne parcele v bližini Trnovske cerkve ugodno prodam. Plačljivo s hranilno knjižico Mestne hranilnice. Ponudbe na ogl. odd. Jutra pod »Zelo ugodno« 24885-20

Posestva — hiše
od 15.000 dinarjev naprej Gostilne, pekarije prodaja Posredovalnica Maribor, Slovenska ulica 26. 24798-20

V Celju
naprodaj hišica z lepim vrtom, upeljano trgovino in trafiko, ugodno za invalide in natakarice. Cena Din 40.000. Obrežna cesta 7. 24638-20

Hišo
prodam ob Ljubljanici 25. Kodeljevo. 24767-20

Malo krasno posestvo
prodam v Zg. Hajdini pri Ptuju. Vprašati pri Martin Širovnik, Zg. Hajdina. 24657-20

Hišo v Celju
8 minut od kolodvora na zdravi točki. s 4 sobami, kuhinjo in vsemi pritiklinami ter krasnim vrtom odda v najem ali proda Marija Rotovnik. Cesta na Grad 29, Celje. 24699-20

Kupim posestvo
do Din 50.000. Plačam v gotovini ali prevzamem dolg. Merhar Vladimir, Brežice ob Savi. 24603-20

V Celju
naprodaj velika, pred poplavo varna parcela. Naslov v vseh poslovalnicah Jutra. 24607-20

Malo vilo
enostanovanjsko s kopalnico kupim, ob cestni železnici, najraje na Mirju. Plačljivo v knjižicah najboljših zavodov, ostalo v mesečnih odplačilih od Din 2000.- Ponudbe na ogl. oddelek Jutra pod šifro »Vila« 24773-20

Zamenjam trgovsko hišo
pri kolodvoru na prometni točki za srednje posestvo ali hišo. Ponudbe na podružnico »Jutra« v Celju pod značko: »Menjava« 24769-20

Nova hiša
blizu šole na prodaj. Gaševa ul. 5, Pobrežje pri Mariboru. 24761-20

Novo hišo
s štirimi prostori in vrtom tik postaje prodam. Naslov restavracija Kunej Videm, Krško. 24581-20

Stavbene parcele
prodam. Dravlje 62. 24894-20

Usnjarna
ki razpolaga z vodno močjo pripravna tudi za mlin, radi smrti naprodaj. Cena nizka stavba nova. Podgoršek. Sv Jakob št. 19, Sv. Jurij pri Celju. 24760-20

Mlin in žago
na stalni vodi v prometnem kraju kupim. Ponudbe na ogl. odd. »Jutra« pod šifro »Promet« 24759-20

Za Din 140.000
prodam novo tri stanovanjsko vilo po 2 sobi kuhinja, kopalnica, predsoba balkon. velik vrt, Ljubljana VII. Nekaj hipoteke se lahko prevzame in 2 stavbni parceli prodam po ceni za knjižice Kmečke posojilnice. Ponudbe na ogl. odd. Jutra pod »Sreča«. 25004-20

Vinograd
v zelo dobrem stanju, pol ure od postaje Videm-Krško naprodaj. Naslov v vseh poslovalnicah Jutra. 24987-20

Hišo v Celju
zamenjam za enakovredno ali nekoliko večjo, proti plačilu razlike v gotovini, v Ljubljani ali Mariboru. Naslov v vseh poslovalnicah Jutra. 24986-20

Dve stavbeni parceli
v Zalcu po 3.500 kv. m, v neposredni bližini kolodvora, tik ceste, sta naprodaj. Cena kv. m Din 7. Naslov v vseh poslovalnicah Jutra. 24979-20

Posestvo
v Savinjski dolini ali blizu nje, kupim za cca. Din 60.000. 40% plačam takoj v gotovini, 30% pa v hranilni knjižici Celjske Ljudske posojilnice, Kolšek Alojzija, Podvrb, — Braslovče. 24981-20

Posestvo
v Savinjski dolini kupim. Ponudbe na podružnico Jutra v Celju pod značko »Hipoteka in gotovina«. 24982-20

Majhno posestvo
z novo hišo, tričetrt ure od Celja, ob glavni cesti, prilično za upokojenca, naprodaj. Naslov v vseh poslovalnicah Jutra. 24980-20

Podjetje
z mesečnim čistim dobičkom 10.000 Din, takoj naprodaj proti gotovini ali knjižici Ljudske posojilnice v Ljubljani za Din 700.000. Ponudbe na ogl. odd. Jutra pod »700.000«. 24958-20

Tristanovanjsko vilo
prodam v severnem delu Ljubljane. Hipoteka 125.000 Din. Cenj. ponudbe na ogl. odd. Jutra pod »Letni donos Din 30.000«. 24968-20

Hiša
solidno zidana na državni cesti v Celju ugodno na prodaj. Informacije Celje, Glavni trg št. 8.-II. 24757-20

Hišo
eno ali dvodružinsko v severnem delu Ljubljane kupim za zmerno ceno. Ponudbe na ogl. odd. Jutra pod »Solidna stavba«. 24867-20

Kupim hišo
z vpeljano specerijsko-trgovino. Eventuelno tudi samo v najem. Ponudbe na ogl. odd. Jutra pod »300.000«. 24909-20

Hiša naprodaj
na zelo prometni cesti. enonadstropna z dvoriščem. pripravno za trgovino in gostilno. Naslov v vseh poslovalnicah Jutra pod »Zvezda« 24910-20

Tristanovanj. hišo
lepo, parket, elektr., velik vrt, periferija Ljubljane, prodam v D. M. v Polju 75. 24842-20

3 parcele
obdelane, poleg Tobačne tovarne, v skupni izmeri 3.200 kv. m naprodaj v celoti. Naslov v vseh poslovalnicah Jutra. 24915-20

Hišo z vrtom
Eno ali dvo-družinsko v najbližji okolici Ljubljane, prednost Bežigrad event. tudi Šiška, kupim. Naslov v vseh poslovalnicah Jutra ali klicati telefon 2773. 24735-20

Hiša z gostilno
in trgovino naprodaj. Ivan Klaneček Studenci pri Mariboru. 24976-20

Stanovanje odda

Beseda 1 Din. davek 3 Din za šifro ali dajanje naslova 5 Din Najmanjši znesek 17 Din

Stanovanje
trisobno, oddamo takoj v Gosposki 6/III za 800 Din. Zglasiti se pri hišniku. 24878-21

Enosob. stanovanje
oddam 1. decembra v pritličju. Škrabčeva 5. 24756-21

Trisob. stanovanje
s kopalnico in pritiklinami se odda. Pojasnila pri hišniku Dvorakova 3. 24689-21

Enosob. stanovanje
s pritiklinami oddam za december v Rožni dolini c. VI/30. Elektrika, vodovod. 24753-21

Dvosob. stanovanje
s kabinetom oddam za 1. december za 550 Din. Milčinskega 14 Šiška. 24845-21

Enosob. stanovanje
manzardno za 290 Din vse pritikline oddam s 1. decembrom Milčinskega 68. Šiška. 24846-21

Dvosob. stanovanje
z vsemi pritiklinami in balkonom v občinskem domu v Št. Vidu nad Ljubljano takoj oddamo. Ogledajo si ga interesentje lahko vsaki čas. 24663-21

Dvosob. stanovanje
s kabinetom, kopalnico ter vsemi pritiklinami, takoj oddam za 700 Din mesečno v Podmilščakovi ulici št. 14 — Bežigrad. 24815-21

Enosob. stanovanje
oddam za 200 Din mesečno pri postajališču Glince cesta XIII, št. 9. 24821-21

Dvosob. stanovanje
s pritiklinami in vrtom oddam takoj. Šmartinska c. 43. 24825-21

Trisobno stanovanje
komfortno in en lokal v sedini mesta s 1. februarjem oddam. Naslov v vseh posl. Jutra. 24865-21

Petsob. stanovanje
komfortno v sredini mesta s 1. decembrom t. l. oddam. Naslov v vseh posl. Jutra. 24804-21

Dvosob. stanovanje
oddam takoj mirni stranki brez otrok. Kopališka 12. 24893-21

Dvosob. stanovanje
lepo s predsobo in pritiklinami, oddam za 300 Din mirni stranki. D. M. v Polju 75. periferija Ljubljane. 24843-21

Dvosob. stanovanje
s pritiklinami v II. nadstropju, lepo, takoj oddam mirni stranki. Stari trg 15. dvorišče. 24871-21

Enosob. stanovanje
oddam s 1. decembrom 1935 v najem. Škrabčeva ulica 17. 24924-21

Dvosob. stanovanje
oddam s 1. decembrom. Naslov v vseh poslovalnicah Jutra. 24930-21

Dvosob. stanovanje
parketirano, v bližini stare cerkve v Šiški oddam takoj. Naslov v vseh poslovalnicah Jutra. 24908-21

Enosob. stanovanje
sončno, oddam s 1. decembrom. Židovska steza 4/III. Pri univerzi. 24907-21

Dvosob. stanovanje
komfortno v centru mesta takoj oddam. Naslov v vseh poslovalnicah Jutra. 24902-21

Trisobno stanovanje
komfortno v centru mesta takoj oddam. Naslov v vseh poslovalnicah »Jutra«. 24903-21

Dvosob. stanovanje
oddam za 1. dec. ali 1. februar v palači Viktoriji. Pojasnila istotam v I. nadstropju. 24995-21

Trisobno stanovanje
lepo in sončno, v visokem pritličju. s souporabo vrta, v centrumu. takoj oddam. Ponudbe na ogl. odd. Jutra pod »Banska«. 24964-21

Enosob. stanovanje
oddam mirni stranki. Kavškova c. 5/I. nad. 2. vrata, levo. 24975-21

Dve trisobni lepi stanovanji
s souporabo vrta, oddam. Ponudbe na ogl. odd. Jutra pod »Takoj in pozneje«. 24963-21

Stanovanja

Beseda 1 Din. davek 3 Din. za šifro ali dajanje naslova 5 Din. Najmanjši znesek 17 Din.

Dvosob. stanovanje
kompletno, iščem v mestu za januar ali februar. Predpogoj kopalnica. Ponudbe na ogl. odd. Jutra pod »Mir«. 24616-21a

Dvosob. stanovanje
s kabinetom v Rožni dolini rabim takoj. Ponudbe pod šifro »Poceni« na ogl. odd. Jutra. 24935-21a

Trisobno stanovanje
komfortno, s pritiklinami, išče v centru družina dveh članov za februar. Ponudbe na ogl. odd. Jutra pod »Mirna«. 24968-21a

Dvosob. stanovanje
komfortno, s kopalnico iščem za 1. februar. Ponudbe na ogl. odd. Jutra pod »Februar«. 24923-21a

Sobo in kuhinjo
za december išče mlad zakonski par. Ponudbe na ogl. odd. Jutra pod »S prvim ali pozneje«. 24972-21a

Dijaške sobe

V centrumu mesta
sprejme boljša družina nižješolca (ko) v zelo dobro oskrbo. Klavir na razpolago. Nemška konverzacija. Pomoč pri učenju. Naslov v vseh posl. Jutra. 25006-22

Dijaka
sprejme v zelo dobro oskrbo boljša rodbina v centru mesta. Klavir na razpolago. Nemška konverzacija. Naslov v vseh poslovalnicah Jutra. 24725-22

2 dijakinji (dijaka)
sprejmem na stanovanje in hrano. Naslov v vseh poslovalnicah Jutra. 24614-22

Nižješolca
sprejme boljša družina. Lepo stanovanje, zdrava vestna oskrba, klavir vrt. Naslov v vseh poslovalnicah »Jutra« 24962-22

Sobo odda

Beseda 1 Din. davek 3 Din. za šifro ali dajanje naslova 5 Din. Najmanjši znesek 17 Din.

Lepo sobo
s kopalnico takoj oddam. Cesta v Rož. dolino 36. 24850-23

Opremljeno sobo
lepo, solnčno s posebnim vhodom, uporabo kopalnice oddam na Mirju. Poleg eno sostanovalko poceni z vso oskrbo. sprejmem. Naslov v vseh poslovalnicah Jutra. 24794-23

Sobo
z dvema posteljama takoj oddam. Cerkvena ul. 7. 24802-23

Opremljeni sobi
dve, lepi s posebnim vhodom oddam eni ali dvem osebam takoj. Friškovec 3. 24796-23

Sobo s hrano
oddam na deželi za Din 500 mesečno. Naslov v vseh poslovalnicah Jutra. 24635-23

Veliko sobo
v I. nadstropju nad kavarno Evropo, prazno ali opremljeno, poseben vhod, oddam s 1. decembrom. Informacije telefon 29-52. 24664-23

Opremljeno sobo
oddam dijakinji ali gospodični. Naslov v vseh poslovalnicah Jutra. 24677-23

Opremljeno sobo
z vso dobro domačo hrano, v centru mesta, takoj oddam po ugodni ceni. Naslov v vseh poslovalnicah Jutra. 24716-23

Opremljeno sobo
s posebnim vhodom v centru oddam gospodu ali gospodični. Po želji tudi vso oskrbo. Naslov v vseh posl. Jutra. 24806-23

Dve prazni sobi
oddam zakoncema takoj ali kasneje. Jegličeva c. VII/I. 24810-23

Solidno gospodično
sprejmem kot sostanovalko Sv. Petra nasip 41. 24638-23

Veliko prazno sobo
oddam s 1. decembrom. Vrtača 3. 24839-23

Lepo sobo
oddam gospodični za 150 Din Mivka 16-II. Remec. 25003-23

Več opremljenih sob
za 1 in 2 osebi oddam Sv. Petra nasipu 43 na željo z zajtrkom in souporabo kopalnice. 24978-23

Lepo sobo
opremljeno oddam. Poljanska ul. 13. pritličje. 24997-23

Lepo prazno sobo
oddam. Naslov v vseh poslovalnicah Jutra. 24993-23

Opremljeno sobo
(za dva) separirano, nanovo prečiščeno, takoj oddam. Fatur, Podrožnik Večna pot 7. 24998-23

Opremljeno sobo
s posebnim vhodom s stopnjic takoj oddam gospodu. Naslov v vseh poslovalnicah Jutra. 24971-23

Sostanovalko
k domači hčerki v lepo parketirano z vso oskrbo za Din 400, sprejmem. Poljanski nasip 22-I. 24943-23

Na stanovanje
sprejmem 2 gospoda kot sostanovalca v suho zračno sobo, s hrano ali brez. Poljanska cesta 25-I. 24944-23

Sostanovalca
sprejmem takoj v centru. Naslov v vseh poslovalnicah Jutra. 24953-23

Mesečno sobo
lepo meblovano s posebnim vhodom, elektriko, oddam. Naslov v vseh poslovalnicah »Jutra«. 4952-23

Separirano sobo
lepo, oddam 1—2 boljšima osebama s hrano ali brez za december. Gosposvetska 12/II. 24848-23

Sobo
lepo, zračno, solnčno oddam dvema boljšima solidnima gospodoma ali gospodičnama s hrano ali brez. Souporabo kopalnice. Okno Aleksandrova cesta. Naslov v vseh posl. Jutra. 24790-23

Prazno sobo
s centralno kurjavo in souporabo kopalnice oddam. Ponudbe na ogl. odd. Jutra pod »Center« 24774-23

Opremljeno sobo
2—3 postelje, oddam. z vso dobro domačo prehrano zelo poceni. Sprejmem tudi dijake, pod skrbnim nadzorstvom. Žibertova ul. 30/I. 24891-23

Lepo sobo
s posebnim vhodom oddam. Vprašati Rimska c. 12-II. 24766-23

Opremljeno sobo
v vili, oddam učiteljici ali uradnici; Trnovski pristan 26. 24742-23

Prijazno sobo
mirno, blizu bolnice oddam z decembrom. Vhod Šperan. Naslov v vseh poslovalnicah Jutra. 24771-23

Lepo sobo
v centru, oddam, odnosno sprejmem sostanovalko s 15. novembrom ali 1. decembrom. Naslov v vseh poslovalnicah Jutra. 24897-23

Dva gospoda
sprejmem v lepo sobo s posebnim vhodom z električno razsvetljavo, z vso oskrbo ali brez. Gosposvetska 13. kolizej vrata 81. 24865-23

Lepo sobo
na Bleiweisovi cesti poceni oddam. Telefon na razpolago. Naslov v vseh poslovalnicah Jutra. 24864-23

Majhno sobico
z dobro domačo hrano, oddam solidnemu gospodu. Naslov v vseh poslovalnicah Jutra. 24964-23

Snažno sobo
opremljeno, s posebnim vhodom, oddam in eno prazno, zelo lepo, s centralno kurjavo. Naslov v vseh poslovalnicah Jutra. 24921-23

Veliko prazno sobo
primerno za pisarno, društva itd. takoj oddam v Šelenburgovi ul. 7. Vprašati pri upravitelju hiše. 24905-23

V novi vili
oddam 2 sobi v najem. Henigman Zg. Šiška 203. 24913-23

Sobo
z 1 ali 2 posteljama, s posebnim vhodom, oddam gospodični ali zakoncema. Poizve se Celovška št. 53. 24912-23

Sobe išče

Stanovanje
išče visokošolka proti instrukciji. Ponudbe na ogl. odd. Jutra pod »Stanovanje«. 24834-23a

Akademik
išče sobo s souporabo dobrega klavirja. Ponudbe z navedbo cene na ogl. odd. Jutra. pod št. 1421. 24767-23a

Dve sobi za pisarno
iščemo. Ponudbe na ogl. odd. Jutra pod »Za december«. 24917-23a

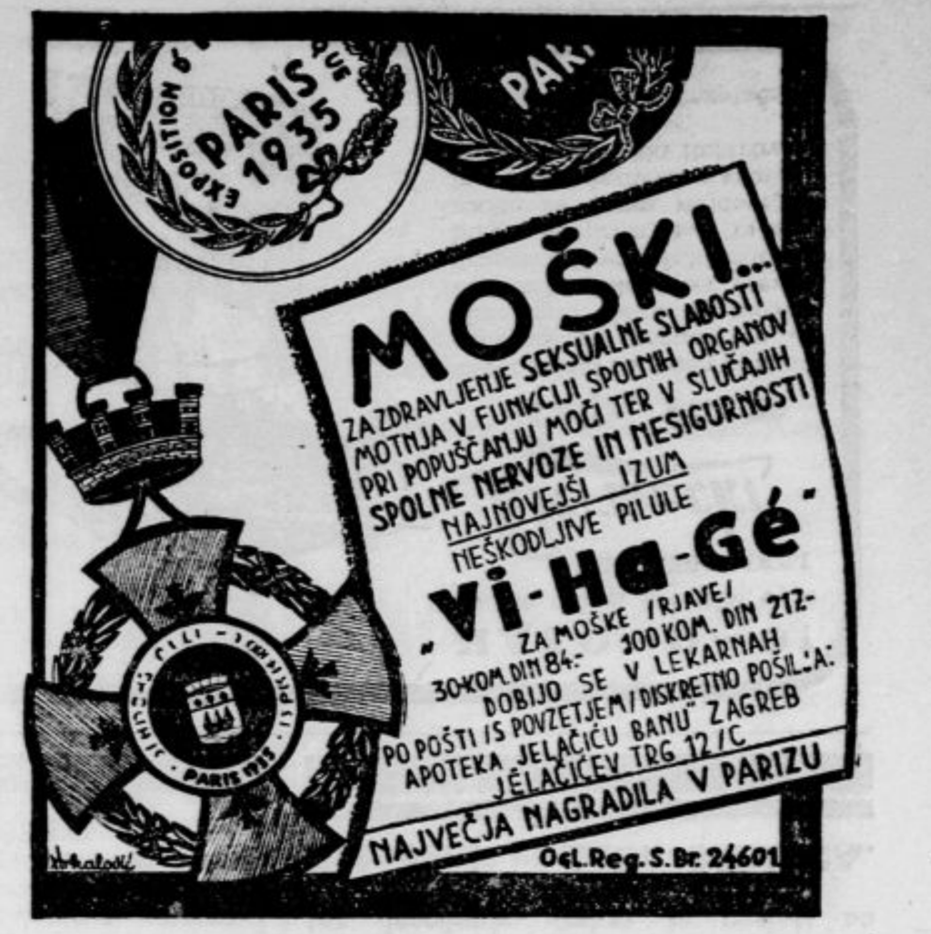

Opremljeno sobo
s posebnim vhodom iščem za 15 november. Ponudbe na ogl. odd. Jutra pod »Akademik«. 24969-23a

Sobo
za december išče akademik, najrajši v bližini Tabora. Ponudbe na ogl. odd. Jutra pod »Miren«. 24994-23a

Obrt

Beseda 1 Din. davek 3 Din, za šifro ali dajanje naslova 5 Din. Najmanjši znesek 17 Din.

Zagrebško agenturno podjetje
specijalne vrste, koncesjonirano, dobro idoče, prvovrstno vpeljano po vsej Jugoslaviji, zlasti v Sloveniji. zaradi težke bolezni lastnika naprodaj za Din. 150.000. Letni zajamčeni zaslužek znaša ca Din 200.000. Celokupno poslovanje obavlja se z dopisovanjem. Sprejmem eventuelno serijoznega Slovenca ali Slovenko za družabnika. Informacije daje: Poslovnica Pavlekovič, Zagreb Ilica 144 pritličje, levo. 24619-30

Dražbe

Beseda 1 Din. davek 3 Din. za šifro ali dajanje naslova 5 Din. Najmanjši znesek 17 Din.

Pisalni stroj
velik in mali vrtalni stroj, stroj za struženje železa in razno trgovsko blago se bo prodalo na sodni dražbi na Bledu, Grad št. 192. Dražba se bo vršila 14. t. m. ob 11. uri dopoldne. 24675-32

Moško kolo
se bo prodalo na sodni dražbi na Bledu, Grad št. 192 dne 14. t. m. ob 11. uri. 24674-32

Stroj
za struženje železa, pisalni stroj, 1 veliki in 1 mali vrtalni stroj in razno trgovsko blago se bo prodalo na sodni dražbi na Bledu, Grad št. 192. 14. t. m. ob 11. uri. Interesenti vabljeni. 24673-32

Dopisi

Vsaka beseda 2 Din; davek 3 Din, za šifro ali dajanje naslova 5 Din, najmanjši znesek 20 Din.

Vdova
poštena, značajna, s samostojno obrtjo, išče sebi enakega gospoda. Ponudbe na ogl. odd. Jutra pod »Srečna jesen«. 24707-24

Gospodična
prijetne zunanjosti, želi poznanstvo z gospodom boljših krogov nad 40 let. Ponudbe na ogl. odd. Jutra pod »Miren dom«. 24683-24

Samostojna
značajna, želi poznanstva z enakim gospodom nad 30 let. Ponudbe na ogl. odd. Jutra pod »Vigred«. 24682-24

2 gospodični
se želita nasmejati ter iščeta v to svrho temperamentnih gospodov. Ponudbe na ogl. odd. Jutra pod šifro »Lieben, Leben und Lachen!«. 24890-24

SSZ
javite naslov na ogl. oddelek »Jutra« pod »Savinjska«. 24589-24

Ali se dobi žena
katera bi ljubila 45 letnega moža? Dopise na ogl. odd. Jutra pod »Samo ljubezen«. 24911-24

Gospod
inteligent, visoke postave, išče prijateljstva z zdravo damo. Dopisi event. s sliko, ki se vrne, pod šifro: »Diskretno prijateljstvo« na ogl. odd. Jutra. 24965-24

Smuškega tovariša
visoke postave, državnega uradnika od 30-40 let želi spoznati navdušena smučarka. Dopise pod »Prvi sneg« na ogl. odd. »Jutra«. 25007-24

Da se z dekletom
v Tivolju sprehajaš nič ne de! A da se za drevjem poljubavaš — pa res ne gre-! Torej pazi se! 25005-24

Ženitve

Vsaka beseda 2 Din; davek 3 Din, za šifro ali dajanje naslova 5 Din, najmanjši znesek 20 Din.

Dekle
25 letno, čedno, trgovsko naobraženo, s pohištvom in nekaj gotovine želi resnega znanja z dobrosrčnim 30-35 letnim gospodom. Dopise prosi po možnosti s sliko na ogl. odd. Jutra pod »Diskrecija« 24708-25

Novi Daruvarčan
prinaša nove ženitveno-možitvene ponudbe. Razpošilja se vsakemu diskretno za Din 5 (znamke) brez nadaljnjih obvez. Pišite »Daruvarčan«, Daruvar. 24688-25

Samostojni gospod
posestnik 800.000.- Din vrednega, lepega posestva in državni vpokojenec išče resnega znanja inteligentne in premožne dame ali značajne vpokojenke za skupno gospodinjstvo. Ponudbe na ogl. odd. Jutra pod šifro »Zvestoba do groba.« 24775-25

Osamljena gospodična
stara 29 let, čiste preteklosti, mirna poštena, ima lepo domačijo v lepem kraju, bi poročila gospoda, mirnega in treznega 30 do 40 let z državno službo, ki bi imel veselje za svoj dom. Samo resne ponudbe, pod »Udobno ognjišče« na ogl. odd. Jutra. 24593-25

Gospod
Boljši obrtnik, star 27 let z lastno hišo vredno 170.000 Din in 40.000 gotovine, želi poročiti gospodično, ki ima lastno hišo in trgovino staro od 19 do 30 let vsled skupnega dela. Mlade vdove niso izključene. Slika zaželjena. Ponudbe poslati na ogl. odd. Jutra pod »Sreča v novembru« Tajnost zajamčena 24486-25

Državna uradnica
čedna, gotovine 100.000, poroči gospoda, akademično izobraženega, poštenega, starost 38—45. Ponudbe pod »St. 112« na ogl. odd. Jutra. 24505-25

Gospod
300.000 Din premoženja, 40 let star, lepe zunanjosti čiste preteklosti, želi priženitve na kako veleposestvo ali boljše podjetje. Ponudbe na ogl. odd. Jutra pod šifro »Trezen«. 24497-25

Gospodična z doto
ženi resnega znanja z boljšim gospodom srednjih let v svrho ženitve. Le resne ponudbe na ogl. odd. Jutra pod »Ljubezen in dota. 24737-25

Čeden gospod
želi znanja z gospodično čedne zunanjosti z mirnim značajem v starosti od 18 do 30 let. Isto želi takoj poročiti in in skupno prevzeti v last večji hotel, potreben kapital okrog 200.000 Din. Prosi ponudbe s sliko in pogoje na ogl. odd. Jutra pod šifro lepa bodočnost Tajnost stroga! 24740-25

Državni uradnik
visoke postave, 35 let, želi poročiti simpatično gospodično iz mesta ali dežele. Tajnost stroga. Dopise na ogl. odd. Jutra pod »Žarek sreče«. 24900-25

Gospodična
s službo in nekaj denarja, želi spoznati gospoda v stalni, ali državni službi. Dopise prosim na ogl. odd. Jutra pod. »Dom«. 24922-25

Informacije

Posodim 10—40.000 Din
ali vložim kavcijo onemu, ki mi preskrbi službo inkasanta ali slično. Izvežban trgovec. Ponudbe na ogl. odd. Jutra pod »Gotovost«. 24899-21

Preselitev
Škofic & Jakljč splošno krojaštvo Lj. Vidovdanska c. 1. 24807-31

Izjava!
Iskreno obžalujemo, da smo zlonamerno razširjali klevete o g. Žitko Maksu, gozdarju »Reke« Litija. Preklicujemo svoje govorice kot neresnične in se mu zahvaljujemo, da je na naše prošnjo ustavil kazensko postopanje. Rešek Lindič, Izlakar Pepo, Flis Jakob, Tomažin Franc. 24628-31

Mladenič
bolan za pljučno tuberkulozo brez vsakih sredstev prosi usmiljene ljudi za pomoč in podporo sprejmem tudi stara oblačila, ki se že v naprej zahvaljujem naj se pošlje na ogl. odd. Jutra pod »Tuberkulozni mladenič«. 24708-31

Gospodično
poznano prosim, da takoj vrne kapric povštre, odnosno paket, ki ga je vzela v trafiki 4. XI. na Tyrševi c. Ako ne se kazensko postopa proti njej. 25001-31

OSTANKI.
PAKET A. vsebuje pristnobarvno fino zimsko blago (flanele) ostanke po 2.50 - 4.50 metrov v različnih vzorcih, skupaj 17 do 18 metrov. — Cena celega paketa samo Din 115.—. — **PAKET C.** Ostanki zimskega blaga za žensko perilo (flanel), zimski cvirnati barhent za eno obleko in ostanek finega blaga za eno žensko obleko. Skupno samo Din 135.—. — — Pišite takoj, kateri paket rabite. Razpošiljamo poštnine prosto, samo po povzetju. — **Tekstil Slavija — Maribor, Kralja Petra trg 4.**

TAPETNIŠKI PRIBOR
žima - afrik - tkanine za pohištvo - gradl za madrace
„VEKA"
Maribor, Aleks. 15

POSTELJNINA
volnene odeje - odeje iz kamelske dlake - šivane odeje - perje - puh
„VEKA"
Maribor, Aleks. 15

BOŽIČNA DREVESC
prodam večjo količino vseh velikosti. B. Govedič, Vransko.

OFICIJELNI PORTRET NJEGOVEGA VELIČANSTVA KRALJA PETRA II.

Delo JOSIPA CARA.

Ta potret je izbran kot najboljši izmed 34 predloženih del naših najboljših slikarjev, na konkurzu Udruženja likovnih umetnikov v Beogradu za izdelavo oficijelnega portreta. Razmnožen potom najmodernejše grafične tehnike na posebno za to sliko izdelanem kartonu je ta portret v stvari kot original.

Vse pristojne oblasti so tudi odobrile in priporočile, da se prvenstveno nabavi ta portret.

V želji, da naj postane ta slika dostopna najširšim slojem našega naroda, je Zadruga profesorskega društva v Beogradu razmnožila ta portret v nekaj velikosti in nastavila minimalne cene, tako da je možno ta portret nabaviti z najmanjšimi stroški.

DOBIČEK od prodaje teh slik GRE V KORIST POSTAVITVE DOMA LIKOVNIH UMETNIKOV V BEOGRADU, zaradi tega se apelira na vse rodoljube in prijatelje umetnosti, da omogočijo z nakupom tega portreta to humano zamisel.

Cene: Velikost 80×64 cm Din 100.—; v zlatem okviru s krono Din 250.—
» 40×32 cm Din 30.—; v zlatem okviru s krono Din 110.—
» 18×20 cm Din 10.—; omot in poštnina se plača po dejanskih stroških

Glavno prodajo vrši in vsa pojasnila daje

FRANCOSKO-SRPSKA KNJIŽARA — Aleksandra M. Popovića — BEOGRAD.

Kolarčeva št. 10 — številka poštnega čeka 50.871, — telefon 24.990

Cene se razumejo franko Beograd brez omota in poštnine.

BLAGO ZA ZIMSKE SUKNJE, KAMGARN, ŠPORTNI ŠEVJOT ZA FINE OBLEKE.
Velika izbera, ugodne cene!
R. MIKLAUC
»Pri Škofu« — Ljubljana
Lingarjeva ul.
Medarska ul.
Pred Škofijo

Dobro urejena
PARNA OPEKARNA
na glavni železniški progi Beograd-Zagreb z vsemi stroji za izdelovanje prvorazredne zidne in strešne opeke z osiguranim odjemalskim krogom in takojšnjo obratno mogočnostjo se
TAKOJ PRODA.
Ponudbe pod 41851 na **Publicitas** d. d., Zagreb, Ilica 9.

Modno volneno blago
za damske obleke in plašče SVILA IN VSE DRUGO BLAGO. — Velika izbera, nizke cene.
R. MIKLAUC
»Pri Škofu« — Ljubljana
Lingarjeva ul.
Medarska ul.
Pred Škofijo

Najslajša in najboljša
krepilna pijača je
BERMET — VINO,
črnina iz Fruške gore,
Sremski Karlovci — Gostilničarji nudite to specijaliteto svojim gostom. V sodčkih od 50 l naprej ga razpošilja: **B. Marinkov**, Sremski Karlovci, Fruška gora.

---

kot NAJPOPOLNEJŠA in cenejša
KRALJEVNI DVORNI DOBAVITELJ
NAJVEČJA DOMAČA RAZPOŠILJALNA TVRDKA
F. SCHNEIDER
IZDELOVANJE GLASBIL IN GLASBENIH PRITEKLIN
ZAGREB, Nikolićeva ul. 10./c

Violine ..... od Din 71.— navzgor
Kitare ..... » 148.— »
Mandoline ..... » 98.— »
Harmonike ..... » 75.— »

Havajske kitare, kromatične harmonike, trube, saksofoni in t. d. najcenejše.

ZAHTEVAJTE BREZPLAČNI POUČNI CENIK

ZASTONJ VOŽNJA V CELJE

Za zimo, za Miklavža in Božič, rabi vsakdo raznega blaga. Zato je kot nalašč za nakup najpripravnejše Celje, ker leži v sredi Slovenije.

Vozni listek kupite z lastnim denarjem, povrne se Vam pa najmanj enkrat in sicer ne v gotovini, ker je to po zakonu zabranjeno, ampak v obliki cenenega nakupa v Trgovskem domu Stermecki, Celje.

Napravil sem zopet velike blagovne zaključke s tu- in inozemskimi tovarnarji po zelo ugodnih cenah. Blago pa lahko razpečam samo tedaj, če dobim odjemalce iz cele Dravske banovine. Zato sem nastavil cene tako nizko, da se že izplača vožnja iz Trbovelj, Velenja, Poljčan in vseh bližnjih postaj pri nakupu najmanj 30 do 100 Din; iz Zagreba, Ljubljane, Maribora, Ljutomera, Dravograda in vseh bližnjih postaj proti Celju pa pri nakupu 100 do 300 Din.

Pri nakupu se opozarja na sukno in kamgarn za moške suknje in obleke ter na čisto volneno blago za damske plašče, kostume in obleke.

Nadalje dobite po nizkih cenah in v velikanski izberi razno pletenino, čevlje, perilo in konfekcijo iz lastne tovarne, odeje, platno, svilo, vso manufakturo, steklo, porcelan in tisoč drugih predmetov, potrebnih vsaki dobri gospodinji.

Potniške tarife vožnje v III. razredu v Celje:

Ljubljana Din 27, Zalog 24, Laze 22.50, Jevnica 21, Kresnice 19.50, Litija 18, Sava 15, Zagorje 13, Trbovlje 11.50, Zidani most 6.50, Rimske Toplice 5.50, Laško 3.

Dravograd 25.50, Št. Janž 24, Slovenjigradec 22.50, Turiška vas 21, Dovže 19.50, Mislinje 18, Gornji Dolič 16.50, Paka 13.50, Selo 12.50, Velenje 11.50, Šoštanj 10.50, Paška vas 8.50, Šmartno ob P. 7.50, Polzela 5.50, Št. Peter 4.50, Žalec 3, Petrovče 2.50.

Maribor Din 21, Hoče 18, Rače 16.50, Pragersko 15, Slov. Bistrica 13, Poljčane 10.50, Sladka gora 8.50, Ponikva 6, Grobelno 4.50, Sv. Jurij 3.50, Štore 1.50.

Jamčim za solidno postrežbo ter se priporočam za obilen obisk

Stermecki Celje

---

to je one, ki bi jo začutili, če bi izvedeli od svoje prijateljice, za kako neverjetno nizko ceno je kupila pri nas svoj elegantni plašč.

SE ŽELITE PREPRIČATI?

Radevolje smo pripravljeni, da Vam pokažemo vse, kar je najmodernejšega v tej sezoni, pa boste tu sigurno našli za Vas, kar si želi Vaše srce.

Prepričani smo, da boste prištedili polovico denarja, ki ste ga namenili za nabavo plašča.

T I V A R O B L E K E

Žični vložki znamke „PRIMISSIMO“.

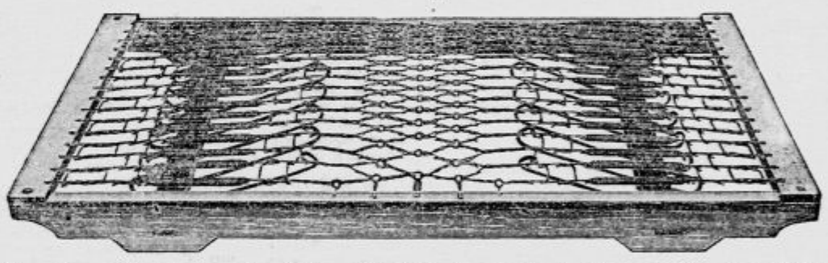

Jože Sablatnik, žični izdelki Jesenice-Fužine
Dravska banovina. Zahtevajte cenike!

Banovinska tkalnica preprog,

je razstavila svoje izdelke za jesensko sezono

v Šelenburgovi ul. 7-I.

Ker se vrši prodaja tudi na dolgoročna odplačila, priporočamo vsakomur, da obišče to veliko razstavo preprog! Vstop prost in neobvezen.

SVINČENI RUDNIK V MEŽICI IŠČE
MOJSTRA
za svojo jamsko mehanično delavnico, ki naj bo tudi vešč upravljanja dvigalnih strojev, kompresorjev in sesalk. Prošnje z navedbo šolske predizobrazbe ter dosedanje prakse je poslati na naslov:
Svinčeni rudnik, MEŽICA.

Klefiš-eva salama

novo blago, povsem zrelo

že od 15. avgusta

povsod v prometu

NOVO OTVORJENA
PRECIZNA MEHANIKA!
Izdelavam in popravljam lekarniške tehtnice, zdravniške in zobozdravniške naprave, mikroskope, mikrotome i. t. d.
Postrežba solidna! Cene nizke!
BOGOMIL ČEHAK
Ljubljana, Frančiškanska ul. 8, dvorišče.

ZNIŽANE CENE
dvokoles, otroških igračnih, invalidskih vozičkov, prevoznih tricikljev, motorjev, šivalnih strojev. Ceniki franko!
»TRIBUNA« F. BATJEL, tovarna dvokoles in otroških vozičkov
LJUBLJANA, Karlovška cesta štev 4

HALO—O—O!
Po vsej državi gre glas, da je
TRGOVSKI DOM
Stermecki
Celje, št. 20
zopet znižal na jesen in zimo cene vsemu jesenskemu in zimskemu blagu za moške in ženske obleke ter vsemu drugemu manufakturnemu blagu. Prepričajte se in naročite še danes najnovejše in najmodernejše vzorce, kakor tudi veliki ilustrirani cenik, kar prejmete brezplačno!

Urejuje Davorin Ravljen. — Izdaja za konzorcij »Jutra« Adolf Ribnikar. — Za Narodno tiskarno d. d. kot tiskarnarja Franc Jezeršek. — Za inseratni del odgovoren Alojz Novak. — Vsi v Ljubljani