Največji slovenski dnevnik v Združenih državah

Velja za vse leto - - - $6.00
Za pol leta - - - - - $3.00
Za New York celo leto - $7.00
Za inozemstvo celo leto $7.00

GLAS NARODA

List slovenskih delavcev v Ameriki.

The largest Slovenian Daily in the United States.
Issued every day except Sundays and legal Holidays.
75,000 Readers.

TELEFON: CORTLANDT 2876 — Entered as Second Class Matter, September 21, 1903, at the PostOffice at New York, N. Y., under Act of Congress of March 3, 1879 — TELEFON: CORTLANDT 2876

NO. 7. — ŠTEV. 7. — NEW YORK, TUESDAY, JANUARY 10, 1928. — TOREK, 10. JANUARJA 1928. — VOLUME XXXVI. — LETNIK XXXVI.

Lindbergh dospel v Panamo.

DRZNI LETALEC ZAKLJUČIL POLET NAD CENRTR. AMERIKO

V Panami, na cilju svojega potovanja je bil sprejet z velikimi častmi. — V Costarici se je udeležil raznih narodnih prireditev. — Počastili so ga Amerikanci, delavci ter je bil navzoč pri predsedniškem banketu.

PANAMA, 9. januarja. — Danes popoldne ob dveh je dospel sem polkovnk Charles Lindbergh po 310 milj dolgem poletu iz San Jose, Costa Rica. — Prebivalstvo ga je navdušeno pozdravilo. S tem je zaključil svoj 3800 milj dolgi polet v Mehiko in države Centralne Amerike.

SAN JOSE, Costa Rica, 9. januarja. — Polkovnik Charles Lindbergh se je vdeležil včeraj biko borbe ter jo tako vzljubil, da je imel ameriški poslanik, Roy T. Davis težave, da ga pregovori, da odide pravočasno, da ne zamudi številnih funkcij, prirejenih njemu na čast.

Letalec, kojega prihod v areno je izzval navdušeno ploskanje, se je smejal in smejal ter izjavil pozneje: — Zdi se mi, da nisem še nikdar videl kaj tako smešnega.

Bikoborba je bila, sodeč po učinku, katerega je napravila nanj, glavni dogodek dneva. Resnične bikoborbe so prepovedane tukaj, in bik, če sploh kateri, ima največ dobička od tega.

Lindbergh je z zanimanjem zasledoval prizore ter rekel, da bi bilo številno ljudi mrtvih, a če bi spustili v areno pravega španskega bika.

Šele potem, ko je poslanik Davis trikrat predlagal, naj odidejo, je Lindbergh konečno pristal v to. Lindbergh je sicer užival bikoborbo, a kazal tudi zanimanje za druge prireditve, kajti bil je gost in junak vseh razredov prebivalstva.

Od delavcev, ki so mu nazdravljali v areni, pa do najvišjih državnih uradnikov, ki so mu priredili banket v državnem poslopu, je prišla ista reakcija užitka ob pogledu na smehljajočega se mladeniča.

Avijatik je vstal ob poldesetih in po zajtrku je sedel v avtomobil ter se odpeljal skozi mesto v Stadium, kjer je bila vprizorjena nogometna borba med Costaricanci in Peruvijci. Lindbergh pa je moral kmalu oditi, da se sestane z ameriško kolonijo, ki se je zbrala v poslaništvu.

Poslopje je bilo natlačeno polno, in polkovnik Lindbergha so pozdravili njegovi rojaki prav tako navdušeno kot prej Costaricanci.

PANAMA, 9. januarja. — Sirene, zvonovi in piščalke bodo naznanjale danes prebivalstvu uro odhoda polkovnika Lindbergha iz San Jose v to mesto, in takrat se bo tudi pričelo romanje na letalno polje.

Pričakuje se, da bi trajal njegov polet semkaj pet ur. Dve uri pred določenim časom za prihod bo ustavljen ves promet na izkrcalnem polju. Na tisoče ljudi prihaja v mesto. in posebni vlaki vozijo preko Istma.

22 MAJNARJEV USMRČENIH

Eksplozija plina je uničila rov v West Frankfort, Ill. — Kompanija pravi, da ji zaenkrat še ni znano, kaj je bil vzrok eksplozije. — Reševalna moštva iz Herrina. — Samo osem majnarjev je ostalo pri življenju.

WEST FRANKFORT, Ill., 9. januarja. — V rovu štv. 18., ki je last Industrial Coal Company je nastala danes silna eksplozija. Rov je bil dolg eno miljo.

Trupla dvaindvajsetih majnarjev so zamogli identificirati po številkah, ki so jih nosili na jamšaricah.

Reševalno moštvo iz Betona, Herrina in Valiera je takoj stopilo v akcijo, toda posrečilo se jim je rešiti samo osem majnarjev.

Kompanija pravi, da ne ve, kaj je povzročilo eksplozijo.

AFGANISTANSKI VLADAR V RIMU

Slikoviti orijentalski vladar Amanullah je napravil velik vtis na množice italijan. pritlikavcev. — Občudovali so lepoto kraljice.

RIM, Italija, 9. januarja. — Rim je včeraj na kraljevski način sprejel emirja Amanullaha iz Afganistana, ki je dospel z velikim spremstvom včeraj zjutraj v Napolj, na prvem delu obširnega potovanja po evropskih deželah, katero bo vprizoril v namenu, da prouči metode zapadne civilizacije, da jih nato uvede v svoje azijsko kraljestvo.

Emirja spremljajo njegova žena, sin, prestolonaslednik, hčerke in spremstvo 25 ljudi.

Amanullah, kojega ime pomenja sicer "mir božji", je predvsem vojak. Tudi je baje izvanredno dober vladar, če so vse povesti, ki krožijo glede njega, resnične.

Njegovo neumorno delo pri nalogah vlade, njegova ljubezen do discipline, njegovo sovraštvo do grafta vsake vrste in njegova želja, da vlada popolnoma sam in modernizira svojo deželo, — vse to mu je pridobilo naslov "Mussolinija iztoka".

Opisuje se ga kot neke vrste Harun-al-Rašida, ki se meša preoblečen med svoj narod, posluša njega pritožbe, ter skuša nato popraviti zla potom zakonodaje. Nudil je dokaz prosvitljene narave svoje vlade, ko je izzval obsodbo verskih glavarjev svoje dežele potom opravljenja poligamije in uvedenja narodne kampanje za vzgojo nižjih slojev prebivalstva.

Iztok se je sestal z zapadom včeraj, ko je pozdravil emirja Amanullaha na postaji v Rimu kralj Viktor Emanuel. Par minut pozneje je stisnil "Mussolini iztoka" roko resničnemu Mussoliniju. Še nadaljnih par minut pozneje se je peljal temnopolti iztočni potentat skozi dve dolgi vrsti vojakov po okrašenih ulicah mesta ter odzdravljal pozdrave tisočev rimskih prebivalcev, ki so prišli, da si ogledajo azijskega mogočneža.

Ko je sedel v svoji svetlomodri uniformi v vozu, je popolnoma nadkrilil v zunanjosti italijanskega kralja, ki se je vozil poleg njega, v navadni sivkasto-zeleni uniformi generala italijanske armade.

Glavno zanimanje prebivalstva Rima pa se je osredotočevalo na afganistansko kraljico in njene hčerke. Vse te so pustile svoje pajčolane v Kajiri, kjer so se zadnjikrat ustavile ter se prvikrat pokazale v javnosti nezakrinkane. Vse bile oblečene v drage pariške obleke.

Kraljica, oblečena v črno in z lepim kožuhom, je nosila velik šopek rdečih rož v svojih rokah. Bila je zelo krasna, s črnimi, velikimi očmi, deliktnimi potezami, smehljajočimi se ustnicami in čisto, belo kožo. Rimljani so mogoče pričakovali kako napol zakrinkano orijentalsko haremsko lepotico, a so kljub temu priznali njeno lepoto. Sedela je v vozu poleg italijanske kraljice ter vračala pozdrave prebivalstva. Velik utis so napravile tudi princesinje, vse lepe in oblečene po najnovejšem pariškem kroju.

Kraljevski obiskovalci bodo ostali v Rimu do petka, nakar bodo odšli v Francijo in Anglijo.

Sprejeti bodo od papeža v četrtek.

Včerajšnji sprejem je bil nekoliko pokvarjen vsled neke avijatiške nesreče. Dva stroja, ki sta proizvajala svoje umetnosti nad mestom, sta koldirala in eden je padel na tla. Pilot je bil ubit.

NEVARNOST SUBMARINOV

Preiskava glede podmorškega čolna S-4 je spravila na dan presenetljive dogodke. — Nekoč je neki podmorski čoln nenadno dvignil v višino privatno jahto.

BOSTON, Mass., 9. januarja. — Tekom mornariške preiskave glede podrobnosti potopa podmorskega čolna S—4 so prišle na dan razmere, vsled katerih je pravzaprav čudno, da ni prišlo že preje pred pristaniščem Provincetown do težkih nesreč. Podmorski čolni one postaje so vprizarjali pogosto vežbalne vaje, ne da bi poprej posvarili parobrodstvo in ne da bi vzeli podmorski čolni s seboj spremljevalnih ladij. Pogosto se je pripetilo, da so se podmorski čolni nenadno pojavili sredi splošnega voznega kanala ter ogrožali parobrodstvo. Enkrat je vzel neki dvigajoči se podmorski čoln neki vlačilni čoln in neko privatno jahto enostavno na hrbet ter ju dvignil v višino. V obeh slučajih pa se je posrečilo obema ladjama zdrkniti navzdol ne da bi se pripetila kaka nesreča.

ZADNJI NAPORI MRS. SNYDER

Oblasti v Sing Singu so omejile privilegije. — Novo postavno gibanje za Graya.

Tajni kanal komunikacij, potom katerega je iztihotapljala Mrs. Snyder, ki čaka v smrtni hiši Sing Singa na svojo eksekucijo obenem s Henry Judd Grayem, je bil včeraj razkrit od oblasti v Sing Singu.

Soglasno z wardenom Lawesom, ki je pričel s preiskavo v soboto, potem ko je dobil neki migljaj od zunaj, bi Mrs. Snyder lahko dobila ali strup ali pa orožje po isti poti, po kateri je izmenjavala pisma s svojo materjo.

Kakorhitro je bila razkrita ta metoda komunikacij med žensko, obsojeno na smrt ter zunanjim svetom, so vprizorile oblasti v Sing Singu neposredno akcijo, da prekinejo to zvezo. Nedeljski obiskovalni privilegij je bil odvzet Mrs. Snyder in od sedaj naprej pa do enajstih v četrtek zvečer bo smela videti obiskovalce le tekom omejenih ur, določenih za take obiske.

Sredstvo, potom katerega je pošiljala Mrs. Snyder sporočila svoji materi, je involviralo dovoljenje, da se sme vsak poslužiti stranišča matrone poleg vežbalnega dvorišča. Mrs. Snyder je skrila listke tam in njena mati jih je pozneje našla. Posebne varnostne odredbe so bile uveljavljene, da se ne sme poslužiti stranišča nikdo več, ki bi bil v stiku z obsojeno žensko.

Samuel Miller, zagovornik Judd Graya, je objavil včeraj, da je dobil informacijo, na temelju katere bo naprosil danes take državna kot zvezna sodišča za ustavljenje izvršitve smrtne obsodbe. Mr. Miller je tudi v posebnem ugotovilu tudi pozivljal vse ljudi, ki ne bi radi videli ,da bi bil njegov klijent usmrčen, naj stopijo takoj v stik z governerjem Smithom. Govrener Smith ima polnomoč. da ustavi eksekucijo.

Nadaljno postavno gibanje je napredovalo včeraj, ko je objavil Joseph Lenardo, izvedenec za prizive, da je pripravljen iti pred najviše sodišče Združenih držav, da izposluje ustavno povelje radi zmote.

Zadnje gibanje in protigibanje včeraj je spravilo v ospredje slike tudi devetletno Lorraine Snyder, hčerke na smrt obsojene vdove. Mrs. Snyder ni videla svojega otroka izza pretekle spomladi. Glasi se, da je deklica v neki boarding šoli v Westchester.

Na večer eksekucije bodo vse tri matrone, ki so se izmenjavale pri Mrs. Snyder v službi po osem ur, istočasno v službi.

NA PREDVEČER KONFERENCE

V Nankingu vre na predvečer konference, ki naj bi rešila kitajsko revolucijo. — Na tisoče in tisoče ljudi se potika po ulicah ter nosi bandera, ki pozdravljajo povratek Čanga.

NANKING, Kitajska, 9. januarja. — To mesto predstavlja velikansko maso, obstoječo iz tisočev vojakov in civilistov, ko prihajajo visoki uradniki in pristaši nacijonalistične vlade v Nankingu pred sestankom četrtega plenarnega zasedanja Kumointanga ali nacijonalistične politične organizacije, katero je določil general Čang Kaj-Šek za ta četrtek.

Ozke ulice Nankinga so vsepovsod plakatirane z letaki, ki pozdravljajo povratek Čank Kaj-Šeka, prejšnjega nacijonalističnega vrhovnega poveljnika, k revoluciji. Enako številni so letaki, ki nosijo novo geslo: — Vlada naroda, potom naroda in za narod!

Čank Kaj-Šek ne nosi vojaške uniforme, ker je odklonil sprejem naslova generalisima, ker se oprijema svojega prvotnega namena, da se vrne k revoluciji v civilni lastnosti. On trdi, da ne namerava postati vojaški diktator, razven če bi ga določila za tako ulogo konvencija stranke.

Glavni politični razvoj zadnjih par dni je bilo nameščenje T. V. Soonga kot novega finančnega ministra v soboto, ko je stopil prejšnji katonski finančni načelnik aktivno v novo vlado svojega svaka, po poteku več kot enega leta.

Značilno je, da so skoro vsi člani Soongovega štaba mladi dovršenci Harvard vseučilišča, kojih številni so pred kratkim zapustili severno vlado v Pekingu, da se pridružijo nacijonalistični vladi. Ta štab se smatra za najbolj uspešnim kar jih ima vlada v sedanjem času.

Soong je izjavil, da želi reorganizirati demoralizirane finance nacijonalistične vlade ob črtah, ki so bilo tako uspešno tekom njegovega režima v Kantonu. Inozemci so v splošnem zadovoljni z njegovim imenovanjem.

SAMOMOR ZDRAVNIKA V AVTOMOBILU

Zdravnika so našli v avtomobilu s krogljo v glavi.—Nekoč je bil policijski komisar. — Sorodniki so rekli, da je nameraval stopiti v sanatorij.

Dr. Karl Osterheld, prejšnji policijski komisar iz Yonkresa in ugledei praktični zdravnik, je izvršil samomor. Njegovo truplo so našli včeraj zvečer v njegovem avtomobilu, ki je stal na Van Cortlandt in Bailey Avenues v Bronxu. Ena sama krogla je prodrla glavo dr. Osterhelda in dolga lovska pištola z doma napravljeno municijo je ležala poleg njegovega trupla, kar je značilo policiji, da je izvršil zdravnik samomor. Njegova družina je izjavila, da je bil bolan že dalj časa.

Neobičajna municija je vzbudila pozornost policije. Cesta, na kateri so našli truplo, je slabo tlakovana ter skoro nerazsvetljena. Rabijo jo le kot bližnjico motoristi, ki se hočejo izogniti velikemu prometu na Broadwayu v bližini južnega konca Van Courtlandt parka. Nikakih hiš ni v bližini.

Policist James Miles s Kingsbridge postaje je patruliral po tej cesti v policijskem avtomobilu ob nekako polosmih zvečer, ko je zapazil na vogalu nerazsvetljeno karo. Zapeljal je h kari, da pozove lastnika, na prižge luč. S svojo žepno električno svetilko pa je zapazil truplo dr. Osterhelda, čepeče pod kolesom.

Policist je takoj poklical ambulanco ter obvestil glavni stan v Bronxu. Ambulančni zdravnik je rekel, da je bil dr. Osterheld mrtev le malo časa in dejstvo, da je bil radiator kare še gorak, je kazalo policiji, da je bil avtomobil ustavljen pred manj kot eno uro.

Na domu Osterhelda je izjavila žena zdravnika, da je odšel njen mož nekako ob šestih z avtomobilom, da obišče svojo svakinjo, Mrs. Rieder, na Loring Place v Bronxu.

Mrs. Rieder je povedala policiji, da je trpel njen svak že dalj časa na napadih depresije ali duševne potrtosti.

Doklada za železniške uradnike.

CHICAGO, Ill., 9. januarja. — Soglasno z neko objavo je dobilo tri tisoč uradnikov in nakladalcev tovora na Minneapolis, St. Paul in Sault Ste. Marie železnice doklado dveh in pol centa in dveh centov na uro. Dolga pogajanja so se vršila pred povišanjem plače.

Balkanske sile proti Madžarski.

DUNAJ, Avstrija, 9. januarja. Dva nasprotujoča si poročila sta dospela na Dunaj iz glavnih mest Male antante glede odredb, katere nameravajo uveljaviti vlade, potem ko seje pred kratkim razkrilo, da se je pošiljalo na Madžarsko orožje na temelju ponarejenih deklaracij.

Zunanji uradi Jugoslavije, Čehoslovaške in Romunske so bili izza razkritja v stalnem medsebojnem stiku, vendar ni znano, kakšen rezultat so imela pogajanja, ki so se včeraj končala.

Iz Prage se je sporočilo, da bo Mala antanta poslala v Budimpešto noto, ki bo zahtevala pojasnila, dočim poroča Beograd, da bo naprošeno tajništvo Lige narodov, naj preišče celo zadevo.

Viharji opustošili dele Nemčije.

BERLIN, Nemčija, 9. januarja. Južni, zapadni in centralni deli Nemčije so bili v zadnjih 24 ur opustošeni od silnih vetrov in nalivov, ki so povzročili velikansko škodo prav posebno krog Bodenskega jezera. Monakovo, Augsburg, Draždani, Kolin in Duisburg so bili močno prizadeti od viharjev.

Naseden ameriški parnik.

TOKIO, Japonska, 9. jan. — Parnik President Moore Dollar črte, ki je nasedel včeraj na skale pri vhodu v Šimonoseki morsko ožino v bližini otoka Hikošima, tiči še naprej na skali, kljub vsem prizadevanjem, da se ga splovi. Parnik se nahaja na poti v Šanghaj.

Seznam.

To je seznam, ki pokaže, koliko ameriškega ali kanadskega denarja nam je treba poslati, da poskrbimo v stari domovini izplačilo označenega zneska, bodisi v dinarjih ali lirah. Podatki so veljavni do preklica, ki se po potrebi objavi na tem mestu.

Ne dvomimo, da Vam bo ta ponudba ugajala, posebno še, ako boste vpoštevali našo zanesljivo ter točno postrežbo.

Dinarji		Lire	
Din. 1,000	$ 18.40	Lir 100	$ 5.90
Din. 2,500	$ 45.75	Lir 200	$11.50
Din. 5,000	$ 91.00	Lir 300	$16.95
Din. 10,000	$181.00	Lir 500	$27.75
Din. 11,110	$200,00	Lir 1000	$54.50

POSEBNI PODATKI

Pristojbina za izplačila ameriških dolarjev v Jugoslaviji in Italiji znaša kakor sledi: za $25, ali manji znesek 75 centov; od $25. naprej do $200. po 3 cente od vsakega dolarja. Za večje svote po pismenem dogovoru.

Nakazila po brzojavnem pismu izvršujemo v najkrajšem času ter računamo za stroške $1.—

SAKSER STATE BANK
82 CORTLANDT STREET Phone: CORTLANDT 4687 NEW YORK, N. Y.

GLAS NARODA
(SLOVENE DAILY)

Owned and Published by
SLOVENIC PUBLISHING COMPANY
(A Corporation)
Frank Sakser, president. Louis Benedik, treasurer.

Place of business of the corporation and addresses of above officers:
82 Cortlandt St., Borough of Manhattan, New York City, N. Y.

"GLAS NARODA"
(Voice of the People)

Issued Every Day Except Sundays and Holidays.

Za celo leto velja list za Ameriko in Kanado	$6.00	Za New York za celo leto	$7.00
Za pol leta	$3.00	Za pol leta	$3.50
Za četrt leta	$1.50	Za inozemstvo za celo leto	$7.00
		Za pol leta	$3.50

Subscription Yearly $6.00.

Advertisement on Agreement.

"Glas Naroda" izhaja vsaki dan izvzemši nedelj in praznikov.

Dopisi brez podpisa in osebnosti se ne priobčujejo. Denar naj se blagovoli pošiljati po Money Order. Pri spremembi kraja naročnikov, prosimo, da se nam tudi prejšnjo bivališče naznani, da hitreje najdemo naslovnika.

"GLAS NARODA", 82 Cortlandt Street, New York, N. Y.
Telephone: Cortlandt 2876.

NADALJNA TRAGEDIJA

Iz West Frankforta prihaja poročilo o strašni katastrofi.

V rovu Industrial Coal Company je izgubilo življenje 22 majnarjev.

Postali so žrtve eksplozije.

Ali je eksplodiral premogovni prah ali strupeni plini, se zaenkrat še ni moglo dognati.

Kompanijski uradniki enostavno pravijo, da je vzrok eksplozije neznan.

To je najbolj ceneň izgovor.

Če gre v tem slučaju za eksplozijo permogovnega prahu, ima kompanija dvaindvajset žrtev na vesti.

Take eksplozije je namreč mogoče preprečiti s posebnimi stroji.

Toda tozadevni stroji so precej dragi. Kolikor potroši kompanija za varstvo delavcev, toliko manj spravi v svoj nenasitni žep.

Inštalacija takih strojev še ni postavno zapovedana. Če bi bila, bi bilo dosti manj nesreč.

V splošnem pa dokazuje ta nesreča, kako globoko so utemeljene zahteve ubogih majnarjev, ko zahtevajo malonkostno povišanje svojih mezd.

Njihov poklic je eden najbolj nevarnih, kar jih je v ameriški industriji.

Nobeno jutro ne ve majnar, če se bo vrnil zvečer zdrav domov.

To dejstvo bi morali vpoštevati vsi odgovorni krogi.

Človek, ki je vsak dan v smrtni nevarnosti, naj bi bil že vsaj primerno plačan za to.

KRIŽ ČEZ FRANCOSKE RAČUNE

Ameriški državni tajnik Kellogg je strgal Franciji mirovno krinko z obraza.

Pojasnil je ameriškemu narodu, zakaj ima dovolj vzroka in povoda, da ne sili v Ligo narodov.

Francoski zunanji minister Briand je meseca aprila predlagal, naj skleneta obe državi pogodbo, da ne bosta tekom stoletj druga drugi napovedali vojne.

Državni tajnik je že hotel pristati, pa se je pravočasno premislil.

Sedaj je pojasnil, da je Francija takole domnevala: Združene države bi pod nobenim pogojem ne napovedale Franciji vojne. In če bi bila Francija zapletena v vojno s kakim drugim narodom, bi morala ostati Amerika nevtralna, oziroma nastopiti kot zaveznica Francije.

Ko je pa naša administracija izjavila, da hoče tudi z drugimi narodi skleniti trajne mirovne pogodbe, je v Franciji završalo.

Vedno bolj postaja jasno, da Briandu ni bilo toliko za ohranitev trajnega miru kot pa za pripravo na bodočo vojno.

Sedaj predlaga, naj Združene države sklenejo pogodbo edinole s Francijo, z ostali državami pa pogodbe manjše važnosti.

Ako v Ženevi ne bodo zadovljni s Kellogovim predlogom, kateri res predvideva trajen mir, bi Liga narodov jasno dokazala, da hoče spraviti v bodoče vojne napovedi le nekoliko sistema, dočim ji je uveljavljenje trajnega miru deveta briga.

Bistrovidi, ki se ne dajo zaslepiti z lepimi frazami, so vedno zatrjevali, kar je danes popolnoma jasno, namreč, da se poslužujejo velesile Lige narodov kot sredstva, da ž njim vsilijo slabšim narodom svojo voljo.

Države, ki so včlanjene v Ligi narodov, smejo edinole tedaj prijeti za orožje, ko jim zapovedo veljaki, ki kontrolirajo Ligo.

Če bi se Združene države pridružile Ligi, bi se avtomatično zapletle v evropske konflikte.

S tem bi ne imele nobenega dobička, pač pa samo škodo.

Francija je dolgo časa frazarila.

Ko je mislila, da je že vse dosegla in ko je že hotela triumfirati, ji je ameriški državni tajnik prekrižal račune.

Dopisi.

S pota.

Mnoo dopisov sem čital glede nominacije kandidatov za nadzornika pri J. S. K. J. na mestu pokojnega Mr. M. Mladicha. Jaz bi priporočil sobrata W. B. Laurieha iz Chicage. Vprvič zato, ker je on jako zmožen, vdrugič pa zato, ker v državi Illinois nima J. S. K. J. nobenega uradnika.

Sobrat W. B. Laurich je mladi slovenski Amerikanec ter je bil nominiran na zadnji konveneiji J. S. K. J. v Lorain, O. Glede glasov je le malo zaostajal za pokojnim sobratom glavnim nadzornikom.

Upam, da bo članstvo vpoštevalo te moje besede ter glasovalo za W. B. Laurieha. Pozdrav!

Matija Pogorele.

Detroit, Mich.

Ker že dolgo nisem čital nobenega dopisa iz naše naselbine, vas prosim, da mi dovolite mali prostoreček v našem listu. V detroitski okolici je naseljenih okrog šest sto slovenskih družin. Žal ker nismo naseljeni skupaj, ampak smo raztreseni po tem velikem mestu kakor da nas je vihar raznesel na vse strani. Če hoče eden obiskati dva ali tri rojake, mu vzame pol dne.

Detroitski Slovenci pridno napredujejo. Večina Slovencev si je preskrbela svoje domove po najlepših krajih Detroita.

Tudi raznovrstne slovenske trgovine se nahajajo v tej okolici. To je lep napredek v tako mladi slovenski naselbini.

Kar se tiče podpornih društev in klubov, jih imamo tudi lepo število.

Delavske razmere niso v najboljšem stanju. Nekatere kompanije še obratujejo, a nekatere so popolnoma ohromele.

Še nekaj novega imam za sporočiti vsem Slovencem v Detroitu in okolici. V nedeljo 15. januarja 1928 priredi Pevsko in Dramatično Društvo Ljubljanski Vrh veselizo z bogatim programom. Pele se bodo lepe slovenske pesmi in igrali dve igri od začetka do konca polne smeha. Zato vas opominjam, da vsak naj prinese s seboj dva žepna robca.

Zatoraj Slovenci in ostali Jugoslovani, ne zamudite te redke prilike, katera se vam nudi na 15. januarja 1928 v Slovenskem Delavskem Domu na 437 S. Artillery Ave.

Začetek veselice ob 3. uri popoldne.

Program se začne točno ob 7.30. Po programu bo ples. Igrala bo izvrstna godba. Polovica čistega dobička je namenjena štrajkarjem. Pozdrav!

John Bahor.

Chicago, Ill.

Ker ravno pošiljam denar za prodane koledarje, prosim, da priobčite teh par vrstic.

Delavske razmere so jako slabe. Veliko ljudi je brez dela. Zima je bila huda. Na Novega leta je bilo 10 pod ničlo in 31 ljudi je vsled mraza pomrlo. Danes je že malo boljše.

Sedaj je zopet predpust in doba veselic. Tri chicaška društva, spadajoča k Jugoslovanski Jednoti bodo priredila na 18. in Racine Ave. 14. januarja skupno veselico za mladinski oddelek. Na tej veselici bo imela posebno mladina veliko zabavo. Sladoleda bo zadosti in soda brezplačna za vse člane mladinskega oddelka. Na to zabavo prideta tudi naš glavni predsednik in glavni tajnik. Veselica se prične ob 7. uri zvečer.

Prosi se občinstvo, da pride ob pravem času v dvorano. Ker je program jako bogat, se pričakuje veliko občinstva iz Chicage in okolice.

Pozdrav vsem članom in članicam J. S. K. J.

Frances Lavrich,
predsednica društva "Zvezda", št. 170 J. S. K. J.

Ely, Minn.

Dne 26. decembra so našli psi rojaka Frank Podjeda (podomače Šlosarja) napol zmrznjenega daleč od tukaj v gozdu. Gozdarji, ki čuvajo divjačino, so ga odvedli na Ely ter je sedaj v oskrbi dr. W. Travisa. Sreča, da ni bil onega dne tako hud mraz kot je bil te dni.

Rojaku želimo skorajšnjega okrevanja.

J. J. Peshel.

Omaha, Nebr.

Prosim, da natisnete ta mali dopis v Glas Naroda, ki je najboljši slovenski dnevnik v Ameriki. To mora vsak priznati, ki bere ta list.

Tukaj vam pošiljam $6 za obnovitev naročnine do 1. januarja 1929.

Ke še nisem videl nobenega dopisal ali poročila iz naše naselbine že dolge časa, sem se namenil napisati par vrstic.

Kar se tiče delavskih razmer, so bolj po srednje. Delo je težko dobiti. Kar nas je Slovencev, večina delamo.

Na društvenem polju smo še precej dobro organizirani.

Škoda, da Dramatično društvo, ki smo ga ustanovili, sedaj ne samo dremlje, ampak popolnoma spi. Vzrok tega je, ker je premalo Slovencev, drugič pa to, ker tisti, ki so, ne sodelujejo.

Novo leto se je začelo z hudim mrazom, enajst stopinj pod ničlo. Snega še nismo imeli dosti to zimo. Dokler imamo kaj sladkega, da nas pogreje znotraj, še lahko prestajamo.

Posebnih novosti ni.

V tem novem letu želim Glasu Naroda obilo novih naročnikov.

Pozdrav vsem čitateljem tega lista širom Amerike in Canade.

Peter Broderick.

Hiawatha, Utah.

Sporočam vsem, da sem dobil vaš koledar, za katerega se vam najlepše zahvaljujem.

Tukaj nas je prav malo Slovencev, samo pet družin in tudi nekaj pečlarjev, ker so premrzli, da bi se ženili.

Rovi še precej dobro obratujejo že 4 mesece, zanaprej pa ne vemo, kako bo.

Na društvenem polju dobro in lepo napredujemo. Zima je tudi dobro pritisnila, vsled česar se bolj za pečjo držimo in kakšen glažek kaliforničana spijemo.

Pozdrav vsem čitateljem širom Amerike, Glasu Naroda pa želim mnogo uspeha in mnogo novih naročnikov.

Mike Dekleva.

Nov observatorij v Afriki.

CAMBRIDGE, Anglija, 9. jan. Na mestu novega Harvarda, astronoskega observatorija, ravno izven Nazesport v Orange prosti državi, se je pričelo z gradilnimi deli. Izza julija meseca so dospevali inštrumenti, oprema in gradilni materijal na lice mesta. Od sedaj pa do dograjenja novega poslopja, se bo uporabljalo začasno postajo, koje vodstvo se nahaja v rokah dr. Paraskevopulosa, ki je bil pred kratkim imenovan pomožnim profesorjem astronomije. Dva štiri teleskopov sta sedaj v dnevni rabi.

Največja človeška drama kar jih je bilo kdaj na platnu
"UNCLE TOM'S CABIN"
CENTRAL Theatre
DVAKRAT DNEVNO: 2:30 — 8:30

AEROPLAN V REŠEVALNI SLUŽBI

Aeroplani, ki so prideljeni obrežnim postajam, bodo opremljeni z malim topom, iz katerega bo mogoče izstreliti dolgo vrv na krov ladje, ki se nahaja v nevarnosti. Z drugim koncem vrvi se bo vrnil aeroplan na obrežje ter bo tako ustanovil zvezo med ladjo in reševalci.

Trikratna indentifikacija novorojenih.

CHICAGO, Ill., 9. januarja. — Trikraten identifikacijski sistem bo preprečil vso možnost zamenjave med novorojenimi otroci v Jackson Park bolnici ter jamčil materam, da bodo dobile svoje otroke.

List papirja, z imenom otroka se bo takoj po rojstvu prilepilo na hrbet otroka. Krogu vratu bo dobil verižico s pismenkami in razventega se bo vzelo odtise prstov na nogah.

Smrt socijalističnega senatorja.

BUENOS AIRES, Argentina, 9. januarja. — Včeraj je umrl tukaj Juan Justo, član socijalističnega strankarskega vodstva ter ena najbolj znanih postav v političnem življenju Argentine.

OGROMNI MOTORNI PARNIK "SATURNIA".

Tržaška Cosulich Line, najvažnejša parobrodna družba ob Jadranskem morju, je objavila, da bo njen novi parnik "Saturnia", najhitrejši in najbolj razkošen motorni parnik na svetu, vozil med Trstom, Splitom, Napoljem, Marseilles in New Yorkom.

Parnik je že uspešno napravil svoje prvo potovanje iz Napolja v Buenos Aires.

V Južni Ameriki ga imenujejo "triumf mornariške konstrukcije". To je paradiž morja.

"Grafic", najvažnejši londonski tedenski mazagin, pravi v svoji izdaji dne 22. oktobra:

"Parnik predstavlja velik napredek v moderni tehniki. Zgradili so ga možje, ki so navdani z modernim duhom".

"Saturnia" je eden najbolj razkošnih parnikov na svetu. Ima 35,500 ton ter je najhitrejši motorni parnik, vozeč po 22 vozlov na uro. Dol pe 632 čevljev. Gonijo ga Burmeister - Wain - Deisel stroji, ki proizvajajo 33,000 konjskih moči.

Iz New Yorka odpluje dne 25. febuarja ter se bo ustavil v Dalmaciji in v Trstu. Nadaljna odplutja so: 31. marca, 5. maja, 9. junija in 14. julija.

Še nikdar v zgodovini ni bilo takega parnika kot je "Saturnia" v kakem jugoslovanskem pristanišču. Služba je izborna, prostori nenadkriljivi. Potovanje traja 11 dni. Oni, ki hočejo hitrejše potovanje, se lahko izkreajo v Franciji in so že v devetih dneh doma.

Na razpolago so kabine za eno, dve, tri in štiri osebe v drugem, med razrednem drugem in tretjem razredu. Igralnica za otroke, telovadnica, družabne sobe, kadilnica in temeljita ventilacija po vsem parniku.

Štiri velike obednice ter dosti prostora na krovu, godba, radio in vse kar je potreba, da je potovanje prijetno. Služabniki govore naš jezik, kuhinja je izvrstna.

Cosulich Line ter nje velika ladjedelnica v Tržiču sta življensko delo dveh generacij Cosulichev. Sedaj jo vodijo bratje Antonio, Guido, Augusto, Giuseppe in Alberto. Njihova rodbina izhaja z Malega Lošinja.

"Saturnia" je pod poveljstvom kapitana Roberta Stuparicha, ki je vrhovni poveljnik Cosulichevega brodovja. Naši rojaki ga dobro poznajo, ker je nekoč poveljeval parniku "Presidente Wilson".

NOVOLETNO PRIPOROČILO

Želodčne nerednosti so precej velika sitnost. Ti vam pokvarijo precejšnji del vašega leta, ako ne držite vaša črева odprta s pomočjo Trinerjevega grenkega vina. Ta odvajalna tonika prežene slab tek do jedi, zaprtnico in splošno oslabelost. Vzorec stekleničice se pošiljejo brezplačno od Jos. Triner Co., 133 S. Ashland Ave., Chicago, Ill., po prejemu 10c za za pokritje poštnih troškov. — Trinerjev Liniment vam hitro pomaga proti revmatizmu in nevralgiji. Triner's Cough Sedative in Cold Tablets so najboljše zdravilo za prehlad. — Adv't.

SLOVENSKO AMERIKANSKI KOLEDAR
za leto 1928
ima sledečo vsebino:

Blagohotna poslanica nekaterim rojakom v domovini.
Koledarski del in raznoterosti.
Postavni prazniki v različnih državah.
Slamnikarska obrt in slovenski slamnikarji.
Hudičeva noga.
Rojstni mesec in značaj žen ske.
Naglica v modernem prometu.
Kralj Ferdinand.
Cesarica Charlota.
Ustreljeni vojak.
Lindbergh — Chamberlain — Byrd.
Zgodba o ljubezni.
Dežela "Suhe giljotine".
V Idriji.
Roka.
O tobaku.
To je Kizmet.
Kitajska.
Rudar.
Iz Rock Springs, Wyo.
Mora.
V premogovniku.
Strah.
Naše stare korenine.
Usojeno je.
Tri črte o slovenski govorici.
Sacco in Vanzetti.
Kako sta umrla Sacco in Vanzetti.
Resnice in rečenice.
Šaljivke in nagajivke.
Določbe o dedščinah.

KOLEDAR KRASI OBILO LEPIH SLIK

Stane
50c
s poštnino vred.

SLOVENIC PUBLISHING CO.
82 Cortlandt St.,
New York

Peter Zgaga

Iz Downtowna.

V tako stanovanje se je bil torej preselil po svoji poroki rojak Polde. Poročil se je bil z izredno lepo mlado devojko, ki je bila kot rožni cvet. Vsi fantje in celo poročeni dedci so mu jo zavidali.

V Downtownu sem srečal svojega znanca Jožeta, ki je bil še malo okajen od Silvestrove noči.

— Veš kaj, — k Poldetu pojdiva, — je rekel. — Sedaj je že srečno preživel medene tedne in je prišel k pameti.

V veži sva pozvonila, toda odgovora ni bilo nobenega. — Zvonec ne zvoni, — je ugotovil Jože. — Kar pojdiva. — V petem nadstropju je.

Ko sva stopala po stopnjicah, se mi je zdelo, da so se nekje visoko zgoraj odprla vrata, in da je nekdo pogledal v stopnišče.

Dolga pot je bila do petega nadstropja. Potrkava. Nobenega odgovora. Potrkava drugič. Videla sva senco, ki je šinila mimo vrat.

— Kdo pa je? — se je oglasil Polde. — Ko sva mu povedala, je odvrnil: — Počakajta!

Žal mi je bilo, da sem ga motil v sladkem jutranjem spanju. Znotraj je nekaj ropotalo, kot da bi nekdo stole prevračal in se umival pri sinku.

Končno so se vrata odprla. Na pragu se je pojavil Polde, mož najlepše ženice v slovenskem Downtownu, v spodnji srajci, hlačah in copatah. Bil je videti v veliki zadregi.

— Sedita, — je rekel in postavil pijačo na mizo.

Jaz sem tako sedel, da sem videl v temačno spalnico. Postelja je bila vsa v neredu, svilena odeja je pa zakrivala neko telo, kojega oblike so se še precej jasno odražale v poltemi.

— Aha — sem si mislil, — žena je doma. In se je potuhnila ali pa spi

Tedaj je pa začel okajeni Jože klobasati: — Oh, Polde, Polde, tak, da si se res oženil? Ali še veš, kako je bilo prijetno včasi? Ali še veš, koliko deklet sva oštemala?

Meni je bilo kot bi me kdo z nožem dregnil. — Zdaj, zdaj bo vstala, — sem si misli, — in napravila kraval. Tudi Polde se mi je zdel, da je v zadregi.

— Ali še veš kakšnega zlodja si imel takrat s tisto Italijanko? — mu je pel Jože. — Ko te je hodila čakat pred šop? Bogu zahvali, da si se preselil iz Brooklyna in ji zmešal sled. Če bi vedela, kje si in da si oženjen, bi ti oči izpraskala.

Ali sem videl prav? Ali se mi je le zdelo, da se je na postelji nekaj zganilo. Potuhnila se je. Sedaj čaka in posluša. In ko ji bo dovolj, bo planila ven, in tedaj Bog nas vari!

Suval sem Jožeta pod mizo, Jože je pa kar naprej klobasal: — Saj so nekaj govorili, da boš morali tisti Italijanki plačevati po toliko in toliko na mesec.

Bože, Bože, kaj je še vse naklatil okajeni Jože tistega jutra.

Poldetova žena mora imeti železne živce, sem si mislil. Ampak takrat, ko bova odšla, takrat se bo pričela komedija.

Šele krog enajstih se je Jože poslovil. Jaz sem pa še malo posedel.

— Boga zahvalim, da je šel, — je rekel Polde. — Temu človeku res ni ničesar za zaupati.

Skrivnostno me je pogledal, prijel me je za rokav ter me potegnil v spalnico. Meni je kri zastala v žilah, ko sem se nahajal v tem hramu ljubezni. Dišalo je po mladosti in parfumu. Bitje na postelji je ležalo nepremično.

— Počakaj, boš videl, — je rekel Polde — prijel za odejo in jo bliskovito potegnil s postelje.

Sredi postelje sem ugledal bakren kotel za osem galon.

— Žena je šla k staršem, — je mati nekaj bolna, — mi je pojasnil Polde — in sem misli malo nakuhati. Ko sem pa videl, da gresta z Jožetom po stopnicah, sem se premislil. Temu človeku ni ničesar zaupati...

KRATKA DNEVNA ZGODBA

QUIDO REMI:

EXCELSIOR

Vedno višje in višje! To naj bo svet tam doli? To da je svet, zemlja, vse naše življenje, sreča in nesreča? Hiše a ljudi ki še vedno zvahajo z ...bei in nekaj kriče, vse tako majhno, vedno manjše in ... se.... Sreča... Ne, nič več. Ni več zemlje. Samo velika, sivkasta obla tam doli v neskončni praznini, samo dobro pritrjeni aparati, posoda s kisikom za dihanje, vreče peska — in človek. Mož.

Tišina, neizmerna, neskončna tišina. Pitagorjeva harmonija, sfer, če hočete. Tako blizu nebes in vendar se človek nikoli ne čuti tako zelo človeka. Niti rekordman ne sanja o nadčloveštvu, svet se mu ne zdi malenkosten, neznaten, marveč nasprotno, pozabi, da je malenkosten. Ne zaveda se da je njegova mala, oboževana Rita koncem koncev histerično, razvajeno in kapricijozno dekletce, prava milijonarjeva hči. Sicer pa to ni važno, stari gospod je krasen človek. Bogme, to mi kar si bvili. Razpisati sto tisoč dolarjev nagrade za dosega višine 15,000 metrov in reči ljubčku svoje hčerke: — Poizkusite svojo srečo. Vem da se odločite ker ste mož od pete do glave. Če dosežete višino 15 tisoč metrov, se lahko poročite z mojo hčerko. Moj zet mora biti fant od fare.

Kako lahki pogoji za tako veliko srečo! Balon zasluži ponosno ime "Excelsior", a nekaj ur s kisikovim aparatom — to je vendar prava igrača!

— Kako je že dejala Rita, ko sva se ločila? "Ko boš visoko, tako visoko kakor ni bil doslej še nihče, pošlji mi od tam poljubček."

— Eh, ta mala Rita s svojimi velikimi očmi in rdečimi ustnicami, ki se kar same ponujajo v poljub! Še svoj živ dan ni bila na noben nem hribu in če gleda iz petega nadstropja na ulico, se ji vrti v glavi. In vendar se mi zdi, kakor da leti z menoj. Kako visoko je nebo? Pustim tam sliko svojega mučka. Ne, ne, čemu raje vzamem to nebo s seboj doli na zemljo in ga prinesem Riti. Oho, še ne, zdaj še ne smem misliti na njo. Šele ko bom visoko tam, kjer še nihče ni bil, bom lahko....

Balon se dviga vedno više. — Excelsior.... Letalec vrže iz balona vrečo peska in pogleda na višinomer. Končno si natakne masko in vrže iz balona drugo, tretjo vrečo peska. Minute hite, ure padajo v večnost.... Mir, niti veter ne piha, praznina, človek sam s svojo nado sredi zračne pustinje. Dvanajst tisoč, trinajst tisoč, štirinajst....

Zdaj, zdaj bo na cilju! Kolika radost, kolik triumf! Prej bolest, strah, groza. V balonu ni več vreč, ki bi jih mogel metati tja doli v praznino. Ostal mu je še pletea stol. Saj lahko sedi na košu. Toda to je malo, zelo malo, samo nekaj metrov. Košarica z jestvinami, v kateri sta samo dve konzervi in nekaj prepečencev, ni vredna, da bi jo vrgel iz balona. S tem si ne more nič pomagati. A dvigniti se je treba, cilj še ni dosežen in Rita čaka tam doli nekje na zemlji, da ji pošlje poljubček. 100.000 dolarjev in Rito dobi za nagrado. Toda treba je doseči cilj, premagati mora še zadnje ovire, pognati balon tja gori, kjer ni bil še nihče. Pogum torej, naprej! Kaj bi še vrgel iz balona, da bi se zmanjšala teža?

Rita to sladko, ljubo dekletce je tako blizu in vendar tako nedosegljivo! Vidiš, tako trdno si verovala v moj uspeh, a zdaj, tik pred ciljem.... Saj ni mogoče, to se ne sme zgoditi! Izgubiti nado in pogum — saj sem ji vendar obljubil in njenemu očetu tudi.... Saj bi se mi ve svet smejal. In kaj bi pomenilo to za mojo častihlepnost za moj ponos! Njen oče bi bil zmožen pokazati mi vrata in dati hčerko drugemu. O, saj ga poznam starega lisjaka! In ona, njena samozavest, njeno brezmejno zaupanje v moj pogum? Kako navdušeno je pozdravila očetov predlog, da se mor abodoči zet proslaviti!

Da bi Rita vedela za nastavljeno mi past ali da bi ji bil zopern, da bi se samo igrala z menoj kot se igrajo milijonarjeve hčerke s siromašnimi kavalirji....Ne, to je nezmisel! O Riti je greh misliti kaj takega. In sploh, kakšna past, kje, v čem? Ali ima sploh kak pomen takole brbljanje?

Višinomer kaže nekaj nad 14.900. Za boga, kaj res že padam? Naglo se je treba odločiti, toda za kaj? Kaj naj počnem.... Če se spustim, se mi bodo smejali češ, še sto metrov mu je manjkalo do cilj, pa se je zbal. A kaj bo z menoj, z Rito. Ponoviti poizkusa ne bo mogoče, kdo drugi me prehiti. In ta sramota, blamaža! Saj niti balon ni moj. Ne, naprej moram za vsako ceno!

Iz balona je padel kožuh, letalec je pripravljen zmrzniti. Vse zaman, samo še štirideset metrov je do cilja, a v balonu je ostal samo obupani, zapuščeni človek.. in vendar je še nekaj, kar bi lahko vrgel iz balona. Posoda s kisikom.... Toda to bi pomenilo neizogibno smrt.... Mož sem.

Balon se je naglo dvignil. Kos železa je treščil na tla in se zaril globoko v zemljo.

Zadnji pozdrav.

Excelsior!

Pri vasici Z. blizu morske obale so našli vaški ribiči ogromen balon, v njem pa truplo 25-30 letnega moža, ki je že gnilo. Poklicana komisija je ugotovila, da gre za Arne Bewada, ki je skušal pred tednom dni z balonom "Excelsior" doseči višinski rekord 15.000 metrov in da ga je res dosegel, kar je razvidno iz dveh ohranjenih višinomerov. Oba višinomera sta zaznamovala višino 15236 metrov. Ostane pa nepojasnjeno, kam je izginila posoda s kisikom, kajti Bewad se je očividno v zraku zadušil, ker ni imel kisika.

Rekord koncem koncev ni bil priznan. Zato se je Rita zadovoljila s cirkušnim akrobatom, umetnikom na visokem drogu.

Hitra pomoč za okorele sklepe in unete mišice.

Ne plazite se okoli v agoniji, če vam bo dal Johnson's Red Cross ledični obliž takojšnjo pomoč. Ne obupajte, ker so vam zdravila le začasno pomagala. Poskusite Johnson's Red Cross ledični obliž, ki vam da trajne ugodnosti — gorkoto, podporo ter neprestano masira unete mišice in okorele sklepe.

Blagodejni vpliv Johnson's Red Cross ledičnega obliža je trajen, ker v svoji polni moči pritiska naravnost na kožo, na boleči del in koža ga neprestano vsesava, dokler ostane obliž na životu. Če imate okorele mišice in sklepe, vsled dela, ali ker delu niste vajeni, vsled prepiha, revmatizma ali kakega drugega vzroka, pritisnite Johnson's Red Cross ledični obliž na boleče mesto in čudili se boste hitri in čudoviti uspešnosti. Naprodaj v vseh lekarnah. — Adv't.

Za **Vloge,**

ki jih prejmemo do vštevši

13. JANUARJA 1928,

prejmejo vlagatelji obresti po

4%

za CEL MESEC JANUAR.

Nadaljna ugodnost:

mesečno obrestovanje.

Vloge od $1.— se prično obrestovati s prvim prihodnjega meseca.

Za vloge nudimo popolno VARNOST.

Naša POSTREŽBA je vedno v popolno zadovoljnost vlagateljev.

Ako še nimate vloge pri nas, poslužite se te NOVOLETNE PONUDBE in si preskrbite našo vložno knjižico.

SAKSER STATE BANK

82 Cortlandt Street New York, N. Y.

NA ČAST COL. LINDBERGHU

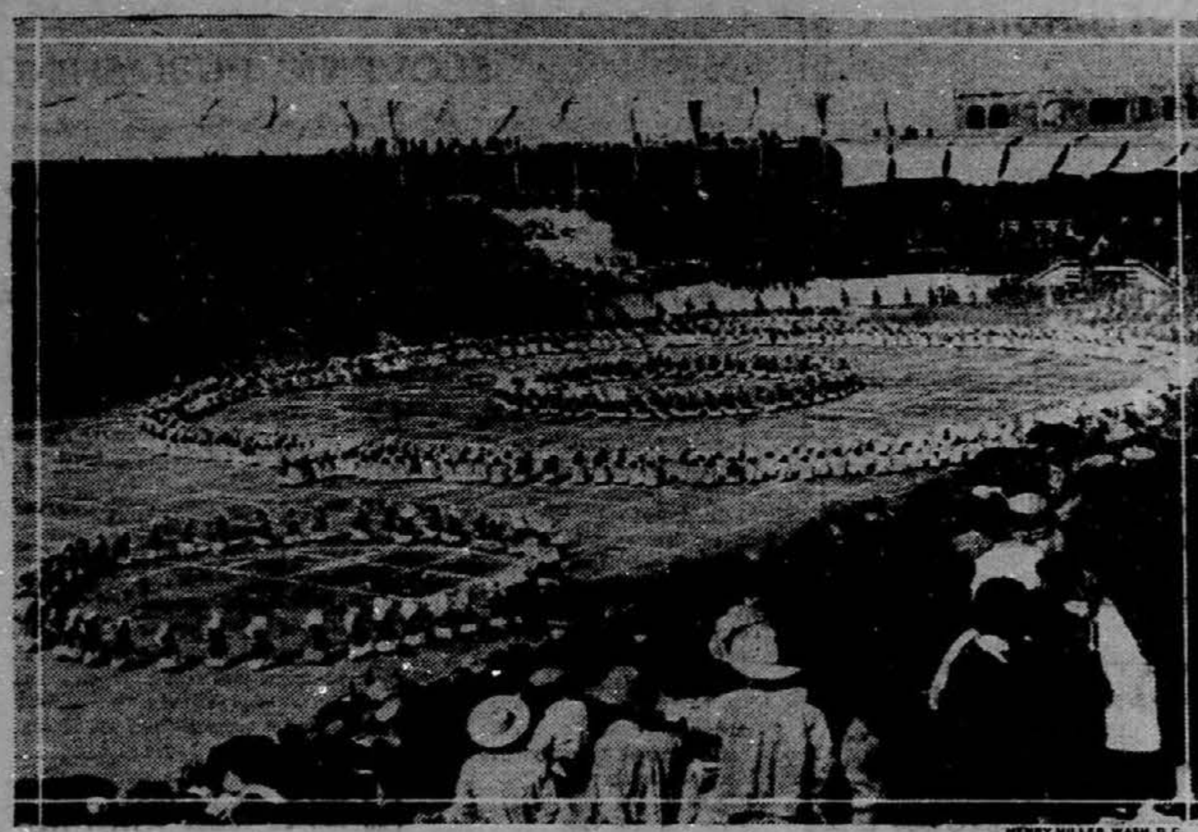

so priredili ljudskošolski otroci v Mexico City, starodaven indijanski ples. Prireditve se je udeležilo nad petdeset tisoč oseb.

V deželi komitov.

Georges Blondel, profesor za narodno gospodarstvo na pariški univerzi, ki je prepotoval vso Jugoslavijo od grške meje do Slovenije opisuje v "Journal des Debats" svoje utise iz Macedonije. Med drugim pravi:

Izgleda, da je bolgarske komite podžigal najprej patriotizem. Bolgari so bili namreč mnenja, da so bili po svetovni vojni prehudo kaznovani. Trdili so, da so jim ugrabili dežele, ki so bolj bolgarske kot srbske. Dejali so, da simpatizirajo z Bolgari oni, ki ne vedo točno, kaj so pravzaprav s plemenskega stališča, in se enostavno imenujejo "Makedonci".

Gotovo je, da velik del seljakov v južnem delu Jugoslavije vztraja pri tem, da se imenujejo Makedonci. Njih jezik, ki izhaja iz starе srbščine, je bližje srbskemu kot bolgarskemu. V dobi, ko se Beograd ni dosti zanje brigal, so jih privabili Bolgari in versko vprašanje je tu igralo veliko vlogo. Sprejeli so podložnost bolgarskega eksarhata in inteligenca je hodila v bolgarske šole. Dolgo zatiranje s strani Turkov, pod katerim je živela večina balkanskih narodov, je napravilo te narode, ki so gotovo inteligentni a na nizki stopnji, zelo sprejemljive za propagando. Danes se dajo lehko terorizirati.

Makedonci, ki so videli mnogo vojn in mnogo krutosti, so še pred kratkim mislili da bo morda v kratkem izbruhnila nova vojna. To je glavni vzrok, da se bojijo podajati točnih izja. Potrujejem pa, da nad vse želijo samo eno, živeti v miru, obdelovati polje in nikdar več plačevati posestniku-muslimanu težki davek v naravi. Čut, ki ga mi imenujemo patriotizem, pri teh ljudeh komaj obstaja.

Bolgarski komiti so orožje v rokah centralnega komiteja, ki ima podružnice v gotovih krajih. Ti izrabljajo spomine na prošlost ali pa aspiracijo onih, kateri pravijo, da nočejo biti niti Srbi, niti Bolgari, temveč da so Makedonci. Komite iščejo zaslombe med onimi, ki se smatrajo bolj za Bolgare kot za Srbe. Člani centralnega komiteta in njih glavni sotrudniki imajo pri svoji politiki zahrbtne namene. Ne smemo pozabiti, da je po končani vojni 300.000 Makedoncev bolgarofilov šlo preko meje. Sam predsednik sofijske vlade je Makedonec in mnogo Makedoncev mu stoji ob strani. Kako ne bi imeli simpatij do teh beguncev, s katerimi so se že večkrat bavili v Ženevi.

Podprli so jih že s precejšnjimi svotami denarja. Toda Jugoslavija se je že zelo pritoževala, na kak način je bil ta denar vporabljen. Bolgarski komite vporabljajo danes proti Srbom enake metode, kot so se jih nekdaj posluževali proti Turkom.

Imel sem priliko, dolgo se razgovarjati s tretjim morilcem generala Kovačevića. Zvedel sem od njega zelo zanimive stvari. Reči smemo, da imajo bs komite že od poprej nekaj na vesti in da to izrablja revolucijonarni komitej, kojega središče je Sofija.

Ti nesrečneži morajo ubogati na povelja, ki jih moremo mi komaj razumeti. Reče se jim: "Moraš ubiti tega, ki smo ga ti določili, če ne te mi ubijamo!" Zadeve jim sploh ne razložijo. Ubogati morajo brez ugovora.

Morilec, ki sem ga imel priliko izpraševati, se imenuje Biagoe Kraler; je Macedonec, doma blizu Kumanevega. Bil je več let v osnovni šoli. Njegovi starši stanujejo v Sofiji, Aldomirovska ulica 59 in prodajajo mleko in mlečne izdelke ter niso nikakor revni. Mladič ima že zločin na svoji vesti, ubil je mladega Žida. Vsemogočni komitet mu je dejal: "Da uideš kazni, ki te čaka, moraš iti v Jugoslavijo in ubiti enega izmed onih, ki smo ti ga določili"..

Iz vsega tega je razvidno, da se nahaja v Evropi dežela, ki kljub veliki vojaški in orožniški posadki živi v velikem nemiru. To je nevarnost za evropski mir in bolgarska vlada mora najti pot, da uniči Centralni komitet, čegar obstoja ni mogoče odobravati iz prav nikakega stališča.

KANDIDAT ZA KRVNIŠKO MESTO

Praški krvnik Wohlschlaeger se je naveličal svojega posla in je podal ostavko. Tako je moralo višje državno pravdništvo mesto razpisati in je prejelo 59 ponudb.

Zanimivo je pogledati od blizu, s kakšnimi razlogi utemeljujejo tekmeci svoje ponudbe. Vsi namigujejo na svoje "posebne zmožnosti" za rabeljski posel. Nekateri (a teh je malo) se sklicujejo na vojaško službovanje v vojnem času. Drugi navajajo razne slučaje, ki naj bi dokazali, da niso začetniki. Tretji so ponosni na svojo neomadeževano in po oblastih nikoli kaznovano preteklost. Četrti o takšnih stvareh rajši molčijo. Neki človek piše, da ga je samo dolga nezaposlenost privedla do te obupne ponudbe. Med tekmeci se nahajajo mesarski pomočniki, dninarji, vojaki, bivši podčastniki in celo častniki, pa tudi gledališki igralec, ki je nastopal v rabeljskih vlogah.

Najbolj med vsemi se predstavlja neka ženska, ki se sklicuje na enakopravnost med moškim in žensko. Pravi, da pri smrtnih obsodbah ženske ne delajo izjeme, pa ji ne gre v glavo, čemu bi bile izvzete pri izvrševanju krvniškega dela. Vsekakor se ji zdi primernejše, da bi merila obsojene ženske nežnejša ženska roka nego pa surova moška pest. Pa tudi kar se tiče po vseh pravilih popolnega obešanja moških zločincev, pravi, da čuti v sebi dovolj fizične moči in spretnosti.

Kakor se zdi, so bile vse te ponudbe in "samohvale" storjene zastonj ker postane Wohlschlaeger-jev naslednik najbrže eden izmed njegovih pomočnikov.

Zdravniki priporočajo gorak Bolgarski Krvni Čaj za odpravo prehladov. Bolgarski Krvni Čaj je jako dobro družinsko zdravilo. Pijte ga vročega predno greste spat. Dober je zoper zaprtje, revmatizem, kisel želodec, slaba jetra in za izboljšanje krvi.

Napradaj pri vseh lekarnarjih, ali zavarovano po pošti, velika družinska škatlja $1.25 ali 3 škatlje $3.15 ali 6 škatelj $5.25. Naslov H. H. von Schlick, Pres., 200 Marvel Bldg., Pittsburgh, Pa. —Adv't.

Kako se potuje v stari kraj in nazaj v Ameriko.

Kdor je namenjen potovati v stari kraj, je potrebno, da je poučen o potnih listih, prtljagi in drugih stvareh. Vsled naše dolgoletne izkušnje Vam mi zamoremo dati najboljša pojasnila in priporočamo, vedno le prvovrstne brzoparnike.

Tudi nedržavljani zamorejo potovati v stari kraj, toda preskrbeti si morajo dovoljenje ali permit iz Washingtona, bodisi za eno leto ali 6 mesecev in se mora delati prošnjo vsaj en mesec pred odpotovanjem in to naravnost v Washington, D. C. na generalnega naselniškega komisarja.

Glasom odredbe, ki je stopila v veljavo 31. julija 1926 se nikomur več ne pošlje permit po pošti, ampak ga mora iti iskat vsak prosilec osebno, bodisi v najbližji naselniški urad ali pa go dobi v New Yorku pred odpotovanjem, kakor kdo v prošnji zaprosi. Kdor potuje ven brez dovoljenja, potuje na svojo lastno odgovornost.

Kako dobiti svojce iz starega kraja.

Kdor želi dobiti sorodnike ali svojce iz starega kraja, naj nam prej piše za pojasnila. Iz Jugoslavije bo pripuščenih v tem letu 670 priseljencev, toda polovica te kvote je določena za ameriške državljane, ki žele dobiti sem starише in otroke od 18. do 21. leta in pa za poljedelske delavce.

Ameriški državljani pa zamorejo dobiti sem žene in otroke do 18. leta brez da bi bili šteti v kvoto, potrebno pa je delati prošnjo v Washington.

Predno podvzamete kaki korak, pišite nam.

SAKSER STATE BANK

82 Cortlandt Street

NEW YORK

VABILO

na

DOMAČO ZABAVO

katero priredi

Dr. Sv. Frančiška Serafin. št. 46, K. S. K. J.

v nedeljo, dne 15. jan. 1928

na 62 ST. MARKS PL., NEW YORK

Začetek ob 5. uri popoldan

Izžrebani bodo trije dobitki:

1. Posteljna odeja; 2. Tea Set, 3. Pet dolarjev cekin.

Vstopnina 50c.

Preskrbljeno bode vse za suha grla in želodec.

IZVRSTNA GODBA NA MEH

Za obilno udeležbo se priporoča — ODBOR

PRAV VSAKDO — kdor kaj išče; kdor kaj ponuja; kdor kaj kupuje; kdor kaj prodaja; prav vsakdo priznava, da imajo čudovit uspeh — MALI OGLASI v "Glas Naroda"

VELIKA

PRATIKA

s kosci in mlatiči

CENA 25c

50 pratik . . . $10.

Z naročilom pošljite znamke ali moneyorder na —

"GLAS NARODA"

82 Cortlandt St., New York

Pozor čitatelji.

Opozorite trgovce in obrtniki, pri katerih kupujete ali naročate in ste z njih postrežbo zadovoljni, da oglašujejo v listu "Glas Naroda". S tem boste ustregli vsem.

Uprava 'Glas Naroda'.

New York Edison Ura

8:00 do 9:00

Nocoj na WRNY

326 Meters 920 Kilocycles

The Edison Ensemble

JOSEF BONIME, *Director*

Stalna radio-izložba za udobnost naših odjemalcev in javnosti se na 124 W. 42nd Street.

The New York Edison Company

Vam na razpolago.

Smrtna kosa.

— Te dni je preminula v Mariboru Alojzija Juvančičeva, vdova po višjem sodnem svetniku.

— Po težki bolezni je umrl v Mariboru Jakob Stare v 57. letu svoje starosti. Pokojnik se je po prevratu preselil iz Gorice v Jugoslavijo in zadnja leta preživel v Mariboru.

— V Ljubljani je ugrabila smrt carinskemu posredniku Rajku Turku hčerko-edinko.

SEZNAM KNJIG,

katerih imamo samo po par izvodov od vsake.

Blagajna velikega vojvode, roman	.80
Cyklamen, roman	.65
Čebelica	.25
Od Ohrida in Bitolja	.50
Hanka, Lužiško srbska povest,	
Atala, čudež v Bolcan, t.v.	1.—
Hči cesarja Montezume, zgodovinska povest, tr. v.	1.50
Iz dežel potresov, Baukart.	.75
Izbrani spisi Hinko Dolenc	.50
Jetika in njeno zdravljenje	.25
Kapetanova hči	.50
Knjiga o lepem vedenju, govorjenju in zasebnem življenju, Bonton	1.20
Knjiga spominov, ječe moja pot	.80
Križev pot Petra Kupljenika, zgodovinska povest	.75
Liberalizem	.75
Materija in Energija, Čermelj	.75
Otroci Solnca, Pregelj, t. v.	1.—
Predhodniki in idejni utemeljitelji ruskega realizma — (Prijatelj)	1.25
Plat zvona, Leonid Andrejev	.35
Pravo in revolucija, — Leo Pitamic	.35
Prigode gospoda Collina, detektivski roman	.35
Samosilnik, deset povesti	1.—
Sosedje, Čehov	.35
Svetnik, Fogazzaro, roman	1.50
Tigrovi zobje, Maurice Leblanc	.80
Ulenspiegel in Lam Dorbin	1.5
Vojska na Turškem	.25
Pesmi v prozi, 49. t. v.	.50
Sodnikovi, Stritar.	.60
Tri legende o razpelu, — Zeyer, t. v.	.60
V pristanu, Pretnar	.50
Vladar	.35
Večerna pisma, Kmetova	.60
Uvod v Filozofijo, Veber	1.—
Znanost in Vera, vedoslovna študija, Veber	1.—
Zbrani spisi Fr. Maselj Podlimbarski	1.50
Žrtve, Fr. Zbašnik, povest	.65

IGRE:

Gospa z morja, igra v 5. dejanjih	.75
Jugana. Vila najmlajša, enodejanka	.40
Lokalna železnica, v 3. dejanjih	.60
Lotkin rojstni dan	.60
Županova Micka, v dveh dejanjih; **Veseli dan ali Matiček se ženi,** v petih dejanjih	.65
Noč na Hmeljniku	.40
Navaden človek, šala v treh dejanjih	.40
Ploh, veseloigra enodejanka **Bogatin in smrt,** igra v 1. janju	.75
Poslednji mož, veseloigra, 3 dejanja	.75
Pepeluh, narodna pravljica, 6. dejanj	.80
Stari grehi, veseloigra v 3. dejanjih	.50
Skopuh, komedija v 5. dejanjih	.75
Vozel, vaška šala v 3 dejanjih	.75
Vrtinec, drama v 3 dejanjih	.75
Veleja, drama v 3 dejanjih	.65
Zemlja, komedija v 3. dejanjih	.75

"GLAS NARODA"

82 Cortlandt St.,

New York

GRAJSKA GOSPODIČNA

ROMAN.

Za Glas Naroda priredil G. P.

35 (Nadaljevanje.)

— Ah, kako zelo rad bi vas enkrat čul peti! — je rekel pritajeno. — Pesem od vas mora biti kot pogled v vaše srce.

Potisnila je nazaj svoje kodre za uho ter se obrnila na stran.

— Vi ste gotovo sami zelo muzikalični, ker se zanimate celo za proizvode, ki ne nudijo nikakih jamstev. Kateri inštrument obvladujete?

Skušala se je šaliti in on se je udal v to ter rekel:

— Inštrument, k ije tukaj ob Renu prav posebno upravičen. Jaz nisem sicer nikak trobentač iz Sackingena ter tudi ne znam doprinašati nikakih podoknic, a kadar je treba zagosti kako lovsko, sem tudi na mestu.

— Kako rada bi vas slišala trobentati! — ga je oponašala ona, polna fine ironije.

— Sedaj pa prihaja gospoda naenkrat v galopu, — se je oglasil vodnik za njima z veselim krikom. — Sedaj čutijo dolgoušci že bližino hleva v Rudesheim!

Pija je vzdihnila kot olajšana. Obrnila se je hitro ter pričela mahati z robcem.

Janez in Greta sta se ustavila ter pozdravila prihajajoče tovariše s krepkim riganjem.

— Ali boste tako dobra ter me predstavila svojim sorodnikom? je prosil asesor. — Tako pogosto sva se zmotila pri štetju minut, da morava pričeti še enkrat od spredaj.

Pija je prikimala. Bližina njenih sorodnikov ji je dala nazaj njeno varnost in njen mir, kajti nobenega časa ni imela, da bi razmišljala o čudnem položaju.

— Hej, Lilian, kašne neumne dovtipe pa vprizarjaš s svojim neunim Janezom? — je kričala že iz daljave ter pretila s svojo robato pestjo. — Saj pravim, osel ostane vedno osel! Bolj neumnega bitja ni na celem božjem svetu.

Presenečen je zrl asesor na govornico in Pija, ki ga je opazila s hitrim, stranskim pogledom, je komaj mogla zatreti smehljaj.

— Vaša gospodična sorodnica? — je zašepetal z izrazom v obrazu, v katerem se je mešalo vzradoščenje z začudenostjo.

Mlada deklica je prikimala.

— Pripravite se na vse mogoče stvari, kajti Franeka je original!

Bilo je res tako.

Njen osel se je ustavil poleg zvestega Janeza in mlada grofica se je spustila na tla z gracijo žaklja krompirja. Nato je udarila s palico po zadnji plati ter se obrnila z razprostrtima rokama proti Piji, katero je objela. Nato pa je zadel njen pogled molčeči, a zelo energični govor tujca.

— Katerega pa si si tukaj nabavila, Lilian?

— Ali smem prositi, gospodična, da me seznanite z mlado damo?

— Dovoli, draga Franeka, gospod gozdarski asesor Hellwadt. .

— Hellmut, če smem prositi, — se je smejal predstavljeni.

Franeka je napravila nepopisno smešen poklon, ki je izgledal kot da oponaša onega mladega moža.

— Mu ali Wald je za mene klobasa, — je rekla. — Ali ste mogoče ustavili žival, ko je hotela prasknili mimo vas?

— Gospod asesor je storil še več, — je rekla Pija, ki si je na vse mogoče načine prizadevala, da ostane resna. — On mi je rešil življenje, kajti pravočasno me je ujel, ko me je hotel Janez vreči na tla.

Na obrazu Franeke se je zrcalila največja groza. Prijela je za roko svoje sorodnice, kot da hoče še sedaj sama priskočiti na pomoč. Nato pa je dvignil globok vzdih njena prsa in z odkritosrčnim obrazom je ponudila svojo robato roko.

— Vi ste krasen človek, hvala vam! Vi ste storili najboljše in najplemenitejše kar je mogel kdaj storiti kak človek!

Asesor se je nasmehnil.

— Vi me osramujete, gospodična ter hvalite nekaj samoposebi umevnega preko vse primernosti. Kljub temu pa upam, da mi bo ostalo vaše dohobrotno razpoloženje napram meni.

Franeka je prikimala zelo milostno ter še enkrat stisnila roko mladega gozdarja.

— Zanesite se na to, — je rekla patetično. — Ne boste se zmotili v meni.

Tedaj pa se je oglasilo poleg njih peketanje nadaljnih kopit. Bil je grof Vilibald.

Šestnajsto poglavje.

Asesor se je odkril ter se obrnil s prosečim pogledom proti Piji. Slednja je zadostila njegovi želji z ljubeznjim smehljajem. V tem slučaju pa je navedla njegovo ime povsem pravilno ter rekla celo z gotovim povdarkom:

— Gospod gozdarski asesor Karl Helmut.

Zapazil je, da je pogled Vilibalda zablestel. Stric Vilibald je pozdravil najboljše volje z osla navzdol.

— Me zelo veseli, čestiti. Imam prednosti: Mr. Reginald Luxor. Težko preizkušeni oče one lepe begunke...

— Lep striček, kaj ne? Oficijelno se vendar ne boš krasil z napačnim perjem.

Grof se je nekoliko prisiljeno nasmehnil, a se kaj hitro obvladal.

— No, sem se pač hotel malo postaviti z veliko hčerko. Stric pa je tudi kaj lepa čast, kaj ne, gospod asesor? Gotovo bi takoj zamenjali z menoj. Sedaj pa vaju prosim nujno, ljuba otroka, da mi pomagata s tega bednega kljuseta. Prav nič več ne čutim svojih kosti! Uboga Lilian je napravila pravcato čarobno potovanje ter je dospela vsa obupana k vam kaj ne?

— To se vidi že na laseh! — je posegla vmes Franeka. — V splošnem pa se moraš še posebno zahvaliti mojemu prijatelj?u Helmutu, kajti če mi on ne ujel pravočasno te naše Amazonke, bi Lilian še okusila cestni prah.

— Kaj za vraga? — se je prestrašil lažni Luxor, ki je takoj odkorakal takoj naprej ob strani Helmuta ter zapletel slednjega v pogovor. Franeka pa se je oprijela Pije in obe sta sledili gospodoma.

Tesneje se je oprijela sorodnice ter se ozrla k njej navzgor z velikimi, živahnimi očmi.

— Koliko paglavcev pa ima? — je vprašala.

— Paglavcev? — Kdo?

— No, ta tvoj pokrovitelj spredaj, z lovskim klobukom.

— Paglavcev?... Kaj misliš s tem? — je jecala Pija, vsa zmedena.

(Dalje prihodnjič.)

KNJIGARNA GLAS NARODA

SLOVENIC PUBLISHING COMPANY

82 Cortlandt Street. New York. N. Y.

MOLITVENIKI:

Duša popolna 1.—
Marija Varhinja:
v platno vezano .80
v fino platno 1.00
v celolojd vezano 1.20
v usnje vezano 1.50
v fino usnje vezano 1.70
Rajski glasovi:
v platno vezano 1.00
v fino platno vezano 1.10
v usnje vezano 1.50
v fino usnje vezano 1.70
Skrbi za dušo:
v platno vezano .80
v usnje vezano 1.65
v fino usnje vezano 1.80
Sveta Ura (z debelimi črkami):
v platno vezano .90
v fino platno vezano 1.50
v fino usnje vez. 1.60
Nebesa Naš Dom:
v usnje vezano 1.50
v fino usnje vezano 1.80
Kvišku srca mala:
v usnje vez. 1.20
v fino usnje vez. 1.50
PRi Jezusu: v celolojd vez. 1.30
pozlačeno 1.50
fino usnje vez. 1.60

Angleški molitveniki:

(Za mladino)

Child's Prayerbook:
v barvaste platnice vezano .30
Child's Prayerbook:
v belo kost vezano 1.10
Key of Heaven:
v usnje vezano .70
Key of Heaven:
v najfinejše usnje vezano 1.20
(Za odrasle.)
Key of Heaven:
v fino usnje vezano 1.50
Catholic Pocket Manual:
v fino usnje vezano 1.30
Ave Maria:
v fino usnje vezano 1.40

POUČNE KNJIGE:

Angleško slovenska berilo (Dr. Kern) 3.00
Amerika in Amerikanci (Trunk) 5.—
Angeljska služba ali nauk kako se naj streže k sv. maši .10
Angleško-slov. in slov. angl. slovar .90
Abecednik .30
Boj nalezljivim boleznim .75
Dva sestavljena plesa: četvorka in beseda spisano in narisano .35
Cerkniško jezero 1.40
Domači živinozdravnik 1.25
Domači zdravnik po Knajpu
trdo vezano 1.60
broširano 1.25
Domači vrt, trdo vez. 1.—
Domače in tuje živali v barvanih slikah 1.—
Govedoreja 1.50
Gospodinjstvo 1.—
Jugoslavija, Melik 1. zvezek 1.50
2. zvezek, 1—2 snopič 1.80
Kubična računica, — po meterski meri .75
Kletarstvo (Skalicky) 2.00
Kratka srbska gramatika .30
Knjiga o lepem vedenju,
Trdo vezano 1.00
Kratka zgodovina Slovencev, Hrvatov in Srbov .30
Kako se postane državljan Z. D. .25
Kako se postane ameriški državljan .15
Knjiga o dostojnem vedenju .50
Ljubavna in snubilna pisma .50
Mlekarstvo 1.—
Mladeničem (Jeglič) **I. zv.** .35
II. zv. .35
Nemško-angleški tolmač 1.20
Največji spisovnik ljubavnih pisem .80
Nauk o čebelarstvu .75
Nauk pomagati živini .60
Najboljša slov. Kuharica, 668 str. 5.—
Naše gobe, s slikami. Navodila za spoznavanje užitnih in strupenih gob 1.40
Nasveti za hišo in dom .75
Nemščina brez učitelja —
1. del .30
2. del .30
Ojačen beton .50
O zemljiški knjigi, konverzijah in testamentih .75
Praktični sadjar, trd. vez. 3.00
Perotninarstvo 1.25
Prva čitanka, vez. .75
Pravila za oliko .65
Prikrojevanja perila po životni meri s vzorci 1.—
Psihične motnje na alkoholski podlagi .75
Praktični računar .75
Parni kotel, pouk za rabo pare 1.00
Radio, osnovni pojmi iz Radio tehnike, vezano 2.—
broširano 1.75
Ročni spisovnik trgovskih, voščilnih in ljubavnih pisem .65
Računar v kronski in dinarski veljavi .75
Sadje v gospodinjstvu 1.00
Spolna nevarnost .25
Srbska začetnica .40
Slike iz živalstva, trdo vezana .90
Slovenska narodna mladina, obsega 452 strani 1.50
Slov. italijanski in italjansko slov. slovar .90
Spretna kuharica; trdo vezana 1.45
broširana 1.20
Sveto Pismo stare in nove zaveze, lepo trdo vezana 3.00
Sadno vino .40
Slovenska slovnica (Breznik)
trdo vez. 1.20
Varčna kuharica, trdo vez. 1.50
Veliki vsevedež .30
Zdravilna zelišča .40
Zgodovina S. H. S., Melik
1. zvezek .65
2. zvezek, 1. in 2. snopič .70

Zel in plevel, slovar naravnega zdravilstva 1.50
Zbirka domačih zdravil .60

RAZNE POVESTI IN ROMANI:

Amerika, povsod dobro, doma najbolje .35
Angelj sužnjev, brazilijska povest .25
Agitator (Kersnik) broš. .80
Andrej Hofer .50
Beneška vedeževalka .35
Belgrajski biser .35
Beli rojaki, trdo vez. 1.—
Beli mecesen .40
Brez zarje, trdo vez. .90
Bele noči (Dostojevski) trdo vez. .75
Bele noči, mali junak .60
Balkansko-Turška vojska .80
Balkanska vojska, s slikami .25
Berač s stopnjic pri sv. Roku .50
Boy, roman .65
Božja pot na Šmarno goro .20
Božja pot na Bledu .20
Burska vojska .40
Bilke (Marija Kmetova) .25
Beatin dnevnik .60
Božja kazen .35
Boj in zmaga, povest .30
Cankarjev zbornik, trdo vez. 1.20
Cvetke .25
Ciganova osveta .35
Cvetina Borograjska .50
Čarovnica .35
Četrtek, t. v. .90
Čebelice, 4 zv. skupaj .90
Črtice iz življenja na kmetih .35
Drobiž, slabi car in razne povesti — spisal Milčinski .60
Darovana, zgodovinska povest .50
Dalmatinske povesti .35
Dolga roka .50
Dobra hči Evstahija .30
Dekle Eliza .60
Deteljica .50
Doli z orožjem .50
Dve sliki — Njiva, Starka — (Meško) .60
Devica Orleanska .50
Duhovni boj .50
Dedek je pravil; Marinka in Škrateljčki .40
Elizabeta .35
Fabijola ali cerkev v Katakombah .45
Fran Baron Trenk .35
Filozofska zgodba .60
Fra Diavolo .50
Gadje gnezdo .50
Gozdovnik (2 zvezka) 1.20
Godčevski katekizem .25
Grešnik Lenard .75
Gruda umira, trda vez. 1.20
Grška Mytologija 1.00
Hči papeža 1.00
Hektorjev meč .75
Hudi časi, Blage duše, veseloigra .75
Hedvika .35
Helena (Kmetova) .45
Humoreske, Groteske in Satire,
vezano .80
broširano .60
Izlet gospoda Broučka 1.20
Iz tajnosti prirode .50
Iz dobe punta in bojev .50
Iz modernega sveta, trdo vez. 1.40
Igračke, trdo vez. 1.00
broširano .80
Igralec .75
Jagnje .30
Jernač Zmagovač, Med plazovi .50
Jutri (Strug) trd. v. .75
broš. .60
Jurčičevi spisi:
Popolna izdaja vseh 10 zvezkov, lepo vezanih 10.—
Sosedov sin, broš. .40
6. zvezek: **Dr. Zober — Tugomer**
trdo vezano 1.20
broširano .75
Juan Miserja, povesti iz španskega življenja .60
Kako sem se jaz likal. (Alešovec) I. zvezek .60
Kako sem se jaz likal, (Alešovec) II. zvezek .60
Kako sem se jaz likal, (Alešovec) II. zv. .60
Korejska brata, povest iz misijonov v Koreji .30
Karmen, trdo vez. .40
broširano .30
Krvna osveta .25
Kuhinja pri kraljici gosji nožici .50
Kaj se je Markaru sanjalo .25
Kratke povesti o Antekristu .25
Kazaki .80
Kmetske povest, trda vez 1.—
Krištof Kolumb .40
Kraljevič berač .30
Levstikovi zbrani spisi .90
1. zv. **Pesmi — Ode in elegije — Sonetje — Romance, balade in legende — Tolmač** (Levstik) .70
2. zv. **Otročje igre v pesencah — Različne poezije — Zabavljice in pušice — Jeza na Parnas — Ljudski Glas — Kraljedvorski rokopis — Tolmač** (Levstik) .70
3. zv. **Slika Levstika in njegove kritike in polemike** .70
Ljubljanske slike, —Hišni lastnik, Trgovec, Kupčijski stražnik, Uradnik, Jezični doktor, Gostilničar, Klepetulje, Natakarca, Duhovnik, itd. .60
Mladi gozdar, broš. .50
Moje življenje .75
Mali Lord .80
Mrtvo mesto .75
Martin Krpan z Vrha .80
Mali ljudje. Vsebuje 9. povesti — Trdo vezano 1.00
Malo življenje .65
Marijina otroka, povest iz Kavkaških gora .28
Maron, krščanski deček iz Libanona .25
Mlada mornarja .30
Mimo življenja, trda vez. 1.00
broširano .80
Mladih zanikernežev lastni življenjepis .73
Mrtvi Gostač .35
Materina žrtev .60
Miklova Zala .50
Musolino .40
Mali Klatež .70
Mesija .30
Malenkosti (Ivan Albrecht) .25
Mladim srcem. Zbirka povesti za slovensko mladino .25
Na valovih južnega morja .30
Na različnih potih .40
Notarjev nos, humoreska .35
Narod ki izmira .40
Naša vas, 1. del, 14 povesti .90
Naša vas, II. del 9 povesti .90
Nova Erotika, trd. vez. .70
Naša leta, trd. vez. .80
broširano .60
Na Indijskih otokih .50
Napoleon prvi .75
Nekaj iz ruske zgodovine .35
Nihilist .40
Narodne pripovedke za mladino .40
Ne v Ameriko, po resničnih dogodkih, (Alešovec) .60
Na Preriji .30
Na krvavih poljanah. Trpljenje in strahote z bojnih pohodov bivšega slovenskega polka 1.50
Obiski. (Cankar) **Trdo vezano** 1.40
Ob 50 letnici Dr. Janeza E. Kreka .25
Pasti in zanki .25
Prva ljubezen .65
Fater Kajetan 1.00
Pravica kladiva .50
Pabirki iz Roža (Albrecht) .25
Pariški zlatar .35
Pegam Lambergar, sreča v nesreči in druge povesti .70
Petelinov Janez .75
Prihajač, povest .60
Pod krivo jelko. Povest iz časov rokovnjačev na Kranjskem .50
Poslednji Mehikanec .30
Povest o sedmih obešenih .70
Pravljice H. Majar .30
Povesti, Berač s stopnjic pri sv. Roku .50
Požigalec .25
Poljub .50
Pri stricu .60
Prst božji .30
Praprečanove zgodbe .25
Patria, povest iz irske junaške dobe .30
Predtržani, Prešern in drugi svetniki v gramofonu .25
Prigodbe čebelice Maje, trda vez 1.00
Ptice selivke, trda vez .75
Pikova dama (Puškin) .30
Pred nevihto .35
Pravljice (Milčinski) 1.—
Pravljice in pripovedke (Košutnik)
1. zvezek .40
2. zvezek .40
Popotniki .60
Poznava Boga .30
Pirhi .30
Povodenj .30
Praški judek .25
Prisega Huronskega glavarja .30
Prvič med Indijanci .30
Preganjanje indijanskih misjonarjev .30
Primož Trubar, (Aškerc), trd. vez. 1.—
Rinaldo Rinaldini .50
Rabliji, trda vez .75
Rdeča megla .75
Robinzon .60
Revolucija na Portugalskem .30
Romantične duše (Cankar) .90
Razkrinkani Habsburžani .50
Roman zadnjega cesarja Habsburžana 1.50
Rdeča in bela vrtnica, povest .30
Skrivnost najdenke .50
Slovenski šaljivec .40
Slovenski Robinzon, trd. vez. .75
Suneški invalid .35
Skozi širno Indijo .50
Sanjska knjiga, mala .60
Sanjska knjiga, nova velika .90
Sanjska knjiga Arabska 1.50
Spake, humoreske, trda vez. .90
Strahote vojne .50
Strup iz Judeje .75
Spomin znanega potovalca 1.50
Stritarjeva Anthologija, trda vez .90
Stritarjeva Anthologija, broš. .80
Sisto Sesto, povest iz Abrucev .30
Sin medvedjega lovca, Potopisni roman .80
Sveta Genovefa .35
Stric Tomova koča .50
Sveta Notburga .35
Sredozimci, trd. vez. .60
broš. .40
Spisje, male povesti .35
Svitanje (Govekar), vez. 1.20
Stezosledec .30
Skrivnost najdenke .50
Sopek Samotarke .35
Spomini jugoslovanskega dobrovolca, 1914—1918 1.25
Slike, Mož s raztrgano dušo 1.—
Sveta noč .30
Svetlobe in sence 1.20

SHAKESPEAREVA DELA:
Macbbet, trdo vez. .90
broširano .70
Othelo .70
Sen Kresne noči .70

SPLOŠNA KNJIŽNICA:
Št. 1. (Ivan Albrecht) **Ranjena gruda,** izvirna povest, 104 str., broširano .35
Št. 2. (Rado Murnik) **Na Bledu,** izvirna povest, 181 str., broš. .50
Št. 3. (Ivan Rozman) **Testament,** ljudska drama v 4 dej., broš, 105 strani .35
Št. 4. (Cvetko Golar) **Poletno klasje,** izbrane pesmi, 184 str., broširano .50
Št. 5. (Fran Milčinski) **Gospod Fridolin Žolna in njegova družina,** veseloresne črtice I., 72 strani, broširano .25
Št. 6. (Ladislav Novak) **Ljubosumnost,** veseloigra v enem dejanju, poslovenil Dr. Fr. Bradač, 45 strani, broš. .25
Št. 7. **Andersenove pripovedke.** Za slovensko mladino priredila Utva, 111 str., broš. .35
Št. 8. **Akt št. 113** .70
Št. 9. (Univ. prof. dr. Franc Weber.) **Problemi sodobne filozofije,** 347 strani, broš. .70
Št. 10. (Ivan Albreht). **Andrej Ternouc,** relijefna karikatura iz minulosti, 55 str., broš. .25
Št. 11. (Pavel Golia) **Peterčkove poslednje sanje,** božična povest v 4. slikah, 54 str., broš. .35
Št. 12. (Fran Milčinski) **Mogočni prstan,** narodna pravljica v 4 dejanjih, 91 str., broš. .30
Št. 13. (V M. Garšin) **Nadežda Nikolajevna,** roman, poslovenil U. Žun, 112 str., broš. .30
Št. 14. (Dr. Karl Engliš) **Denar,** narodno-gospodarski spis, poslovenil dr. Albin Ogris, 236 str., broš. .90
Št. 15. **Edmond in Jules de Goncourt,** Renee Mauperin, prevel .40
Št. 16. (Janko Samec) **Življenje,** pesmi, 112 str., broš. .45

Naročilom je priložiti denar, bodisi v gotovini, Money Order ali poštne znamke po 1 al 2 centa. Če pošljete gotovino, rekomandirajte pismo.

Ne naročajte knjig, katerih ni v ceniku.

Knjige pošiljamo poštnino prosto.

"GLAS NARODA"
82 Cortlandt St., New York

Kretanje parnikov - Shipping News

9. januarja:
Columbus, Cherbourg, Bremen
12. januarja:
Cleveland, Cherbourg, Hamburg
14. januarja:
Paris, Havre
Majestic, Cherbourg
Republic, Cherbourg, Bremen
Minnewaska, Cherbourg
17. januarja:
Colombo, Genoa, Naples
19. januarja:
Berlin, Cherbourg, Bremen
Hamburg, Cherbourg, Hamburg
21. januarja:
Arabic Cherbourg, Antwerp
25. januarja:
De Grasse, Havre
26. januarja:
Westphalia, Hamburg
27. januarja:
Aquitania, Cherbourg
28. januarja:
Ile de France, Havre
Roma, Genoa, Naples
Minnetonka, Cherbourg

1. februarja:
George Washington, Cherbourg, Bremen.
2. februarja:
Albert Ballin, Cherbourg, Hamburg
Rotterdam, Boulogne sur Mer, Rotterdam
3. februarja
Olympic, Cherbourg
4. februarja:
Paris, Havre
Dresden, Cherbourg, Bremen
Lapland, Cherbourg, Antwerp
Ryndam, Boulogne sur Mer, Rotterdam
7. februarja:
Presidente Wilson, Trst
Thuringia, Hamburg
9. februarja:
New York, Cherbourg, Hamburg
10. februarja:
Berengaria, Cherbourg
11. februarja:
Conte Biancamano, Genoa, Naples
Minnewaska, Cherbourg
New Amsterdam, Boulogne sur Mer, Rotterdam
12. februarja:
Bremen, Bremen
15. februarja:
De Grasse, Havre
16. februarja:
Suffren, Havre
Deutschland, Cherbourg, Hamburg
18. februarja:
Republic, Cherbourg, Bremen
21. februarja:
Muenchen, Cherbourg, Bremen
23. februarja:
Cleveland, Cherbourg, Hamburg
24. februarja:
Olympic, Cherbourg
Colombo, Genoa, Naples
25. februarja:
Paris, Havre
Saturnia, Trst (SKUPNI IZLET)
Minnetonka, Cherbourg
29. februarja:
George Washington, Cherbourg, Bremen

I. SKUPNI IZLET s parnikom "Paris" dne 24. marca, 1928.

II. SKUPNI IZLET s parnikom — "Paris" dne 12. maja, 1928.

III. SKUPNI IZLET s parnikom — "Paris" dne 2. junija, 1928.

Večinoma parnikov odplujejo ponoči; potniki se vkrcajo dan prej.

ŠEST DNI PREKO OCEANA

Najkrajša in najbolj ugodna pot za potovanje na ogromnih parnikih:

PARIS 13. jan.; 3. febr.

(Ob polnoči.)

Najkrajša pot po železnici. Vsakdo je v posebni kabini z vsemi modernimi udobnosti. — Pijača in slavna francoska kuhinja. Izredno nizke cene.

Zajamčite si prostor za vožnjo novega velikana

Ile de France 16. marca.

(Ob polnoči.)

Vprašajte kateregakoli pooblaščenega agenta ali

FRENCH LINE

19 State Street, New York, N. Y.

NOVI OGROMNI MOTORNI PARNIK

SATURNIA

Najfinejši, najhitrejši in najbolj razkošni motorni parnik na svetu odpluje naravnost v —

SPLIT in TRST

25. februarja 1928.

Nikdar v zgodovini oceanskega potovanja ni bilo takega parnika kot je SATURNIA v kakem jugoslovanskem pristanišču.

Ta NOVI demon naglice nudi IZBORNO SLUŽBO v VSAKEM RAZREDU

DIREKTNA VOŽNJA JE SAMO 11 DNI, — toda ONI, KI ŽELE HITREJE POTOVATI se lahko izkrcajo s SATURNIJE v francoskem pristanišču ter so doma **v 9 DNEH.**

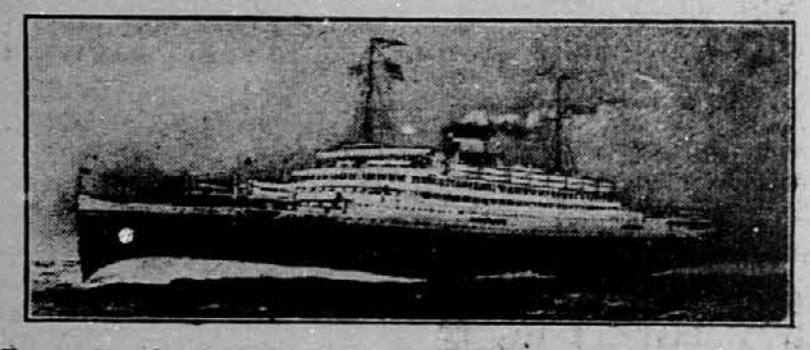

Prostori so izvanredno udobni. Na razpolago so kabine za eno, dve, tri in štiri osebe v drugem, srednjem drugem in tretjem razredu; igrališče za otroke, telovadnica, čitalnice in pisarne, družabni prostori, kadilnica, "beauty parlors" in najbolj dovršena iznajdba ventalicije po vsem parniku.

Štiri velike obednice, dosti prostora na krovu, godba, radio in vse, kar napravi iz potovanja resnične in prijetne počitnice. — Strežaji, ki govore vaš jezik in kuharji, ki vam znajo ustreči.

SATURNIA ODPLUJE

25. feb., 31. mar., 5. maja, 9. jun., 14. jul.

Presidente Wilson—nadaljni znani parnik—in Saturnia nudita čudovito službo.

COSULICH LINE

Phelps Bros. & Co. GENERALNI AGENTJE

2 West Street, New York